Biblioteca Pública — C. Posta,204

TAXA PAGA
FLORIANÓPOLIS

TEMPO — Frente fria: em curso. Pressão atmosférica média: 1006,2 milibares. Temperatura média do dia: 27,8 graus centígrados. Umidade relativa média do ar: 87,0 por cento. Estado médio do céu: cumulus, stratus, de meio a encoberto. Estado médio do tempo: com chuvas esparsas e passageiras. Previsão: A.Seixas Netto.

O ESTADO

Florianópolis, Sexta-Feira, 23 de fevereiro de 1973 — Ano 58 — No. 17.135 — Edição de hoje 16 páginas — Cr$ 0,50

CONCURSO NO BRDE — Encerram-se hoje às 18 horas as inscrições ao concurso público que o Banco Regional de Desenvolvimento do Extremo Sul promoverá nos próximos dias. Cerca de 400 candidatos já estão inscritos. O concurso se constituirá de três provas: Datilografia (eliminatória), Português e Matemática.

Presidente do BESC:

Bancos de fora sugam a economia de S. Catarina

O presidente do BESC, professor Lauro Linhares, declarou que à exceção do Banco do Brasil e do BESC, a rede bancária catarinense é uma bomba de sucção da economia de S. Catarina (P. 6)

Lagoa do Aterro sai da paisagem com novo canal

Na manhã de ontem, alguns operários e uma máquina iniciaram a abertura de uma grande vala, de aproximadamente três metros, que dará escoamento as águas estagnadas no aterro da Baía Sul, entre a Capitania e o Teatro Trapiche, conforme noticiamos na edição de ontem. O bom humor florianopolitano já havia apelidado o grande lago de "Lagoa do Aterro", que seria a terceira da Ilha.

No princípio são vômitos e diarréia, acompanhados de uma sede excessiva e enrugamento da pele. Quando isto acontece a criança está desidratada e a primeira providência que os pais têm a tomar é suspender de imediato a alimentação e encaminhá-la com urgência ao médico. Não há tempo a perder, porque qualquer demora pode ser fatal para a criança.

Desidratação ainda mata

Mais três crianças morreram nos últimos dias no Hospital Infantil Edith Gama Ramos, vítimas de desidratação. Em 10 dias foram atendidas 105 crianças desidratadas, das quais 15 tiveram que ser internadas imediatamente. Nos demais hospitais da cidade também vêm se registrando vários casos de desidratação, apesar dos alertas das autoridades médicas. (P.8).

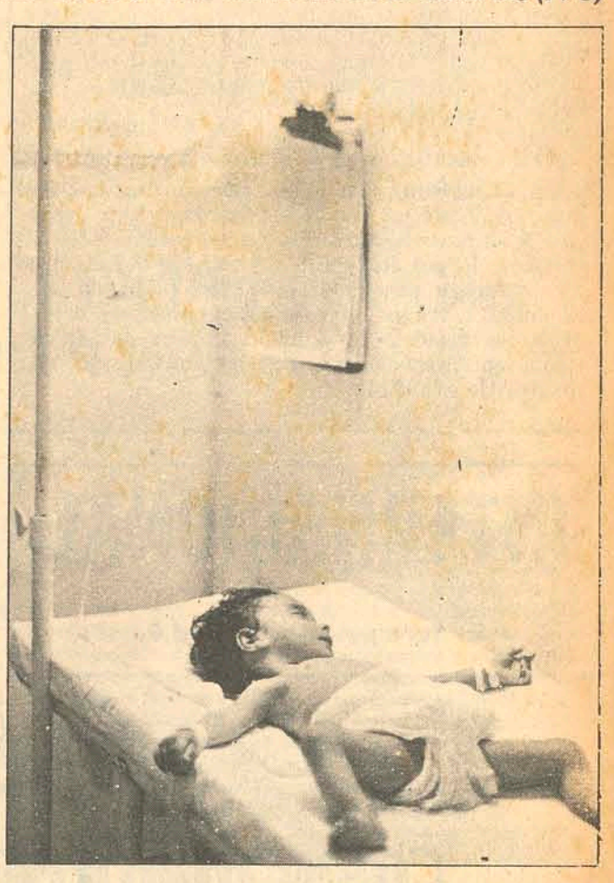

Vai aumentar o preço do leite

A partir do próximo dia 1o. o litro do leite passará a custar mais caro em Santa Catarina e em vários outros Estados brasileiros. Hoje o Superintendente nacional da Sunab, Sr. Antônio Tomé, assinará uma portaria que eleva o preço do produto para Cr$ 0,84 em Santa Catarina, quantia essa que será elevada com as despesas do Imposto sobre Circulação de Mercadorias — ICM. A mesma portaria vai estabelecer novos preços para o produto nos Estados do Rio Grande do Sul — Cr$ 0,85; Paraná — Cr$ 0,86; Mato Grosso — Cr$ 0,87 e Bahia — Cr$ 0,89. As empresas encarregadas da distribuição do leite em Santa Catarina ainda não se manifestaram sobre a elevação concedida pela Sunab a vigorar no primeiro dia do mês de março.

Trevo quer no mínimo 2o. lugar

O segundo lugar no desfile das grandes sociedades é a meta do Trevo de Ouro para o carnaval deste ano. Seu trunfo é "Abajur Encantado", um carro que tem merecido intenso trabalho das equipes que funcionam no galpão da sociedade. O "Abajur", é uma homenagem a O ESTADO (Pag.8).

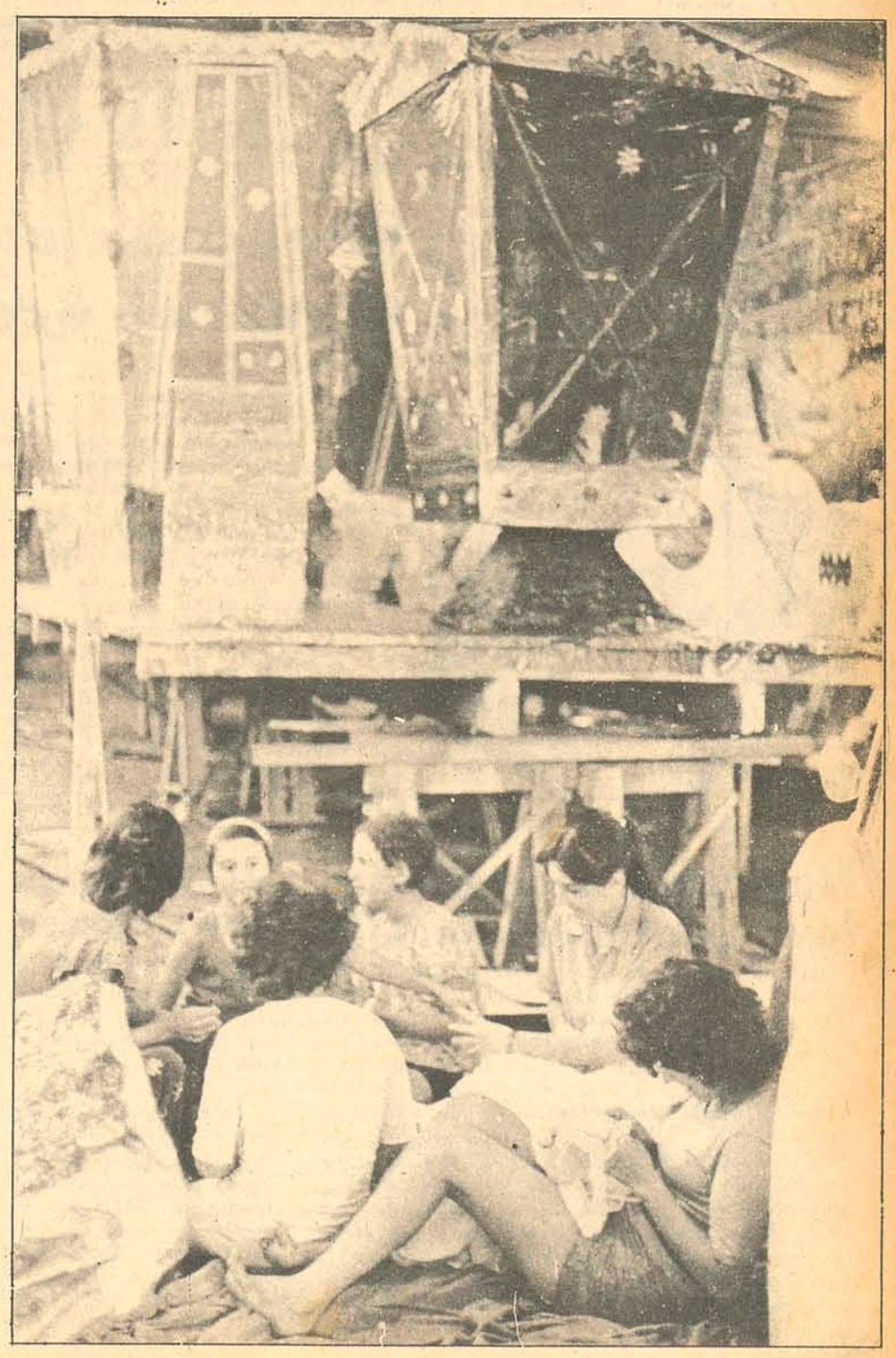

Dezenas de pessoas trabalham diariamente na sede do Trevo de Ouro.

Após a cerimônia de passagem do comando as tropas desfilaram diante do novo comandante.

Justo passa comando a Capanema

O capitão de fratata Sérgio Esberard Capanema assumiu na tarde de ontem o comando da Escola de Aprendizes Marinheiros, em ato realizado na quadra de esportes da Escola, sob Almirante Sabóia, comandante do 5o. Distrito Naval. Diversas autoridades compareceram à cerimônia (Página 3).

Acervo: Biblioteca Pública SC - Hemeroteca Digital Catarinense

Situação no O. Médio é de tensão. O mundo protesta contra Israel

A guerra do Oriente Médio poderá tomar agora um rumo imprevisível em consequência da atitude israelente qualificada de "assassina e desumana" pelos jornais do mundo inteiro. Do avião líbio, derrubado pela Força Aérea de israel, restam apenas alguns sobreviventes em estado grave. Morreram mais de cem pessoas

O que diz Dayan

Enquanto no mundo todo se intensifica os protestos contra o ataque dos caças israelenses ao avião comercial líbio, o ministro de defesa Moshe Dayan declarava ontem que o incidente "não tem nenhuma significação política e não deve ter nenhum impacto nas medidas para a paz no Oriente Médio." Segundo ele, a decisão de abater o avião líbio sobre o deserto do Sinai foi adotada "através dos procedimentos militares normais. Não se consultou a ninguém do governo. E assim deveria ter sido".

Dayan também não vê nenhuma razão para que se forme a comissão de investigação em torno do assunto, exigida pelo governo do Egito com o apoio da Grã-Bretanha e da França. Contudo, disse que passará toda a informação disponível a primeiro-ministro Golda Meir, para que esta "faça como deseje".

Para o ministro de defesa israelense o verdadeiro culpado do incidente é o piloto francês, que dirigia o Boeing 727, por ter ignorado "intencionalmente" os sinais de advertência. Acrescentou que o governo interrogará ao co-piloto do avião líbio, uma vez que o piloto não sobreviveu, para tentar esclarecer a atitude do piloto. Porém, talvez continuem as dúvidas israelense: os médicos que atendem ao co-piloto afirmam que dificilmente sobreviverá às terríveis queimaduras sofridas dentro do avião incendiado.

INTERNACIONAL

cobertura pela Associated Press

O ataque de aviões militares de Israel a um avião líbio de passageiros, que provocou a morte de mais de cem pessoas, está recebendo enérgicas censuras em todo o mundo. Às denúncias do Governo egípcio sobre o "assassinato deliberado de civis, incluindo mulheres e crianças", somam-se agora a de dezenas de países.

Inicialmente só se contava com as informações do governo israelense sobre o momento do ataque, segundo as quais seus caças só dispararam contra o Boeing 727, que voava sobre o território egípcio do Sinai ocupado por israelenses, depois de uma série de advertências ao piloto. Contudo no Cairo, ponto de chegada do aparelho, o vice-primeiro ministro Abdut Khader Hastem afirmou que o Egito não tem provas de que o piloto tenha entrado em contato com os caças. Neste sentido, foi divulgada pelo governo egípcio uma gravação magnetofônica da última conversa do piloto com a torre de controle do Cairo, na qual se pode ouvir: "Creio que temos alguma grave dificuldade com nossa bússola e nosso compasso," e, segundos depois, "Somos atacados por um caça. Somos atacados por um caça!"

Além da gravação, surgem também os primeiros depoimentos dos sobreviventes. Um tripulante francês disse aos jornalistas que os aviões irsraelenses derrubaram o Boeing 727 com dois disparos de foguete; Jean-Pierre Bourdiat, de 40 anos e residente em Paris, negou que os israelenses tenham feito advertências antes de lançar os foguetes; um camareiro egípcio, Feisal Mohammed, em seu depoimento não fala de advertências, ainda que tenha visto os caças pela janelinha do avião, antes que começassem os disparos.

REPERCUSSÕES

Em Bonn, diplomatas de onze nações árabes se reuniram para tomar uma posição frente ao ataque, e na reunião o embaixador da Líbia Jalal Mohammed qualificou a ação de Israel como "uma declaração de guerra." E é justamente a possibilidade de uma intensificação dos conflitos no Oriente Médio, que preocupa políticos do mundo inteiro. Ao lado desta preocupação, se intensifica o apoio à exigência do governo egípcio de que seja feita uma investigação pela Organização de Aeronática Civil Internacional. Os governos inglês e francês já fizeram declarações insistindo na necessidade de uma investigação completa e imparcial.

A VERSAÇÃO ISRAELENSE DA TRAGÉDIA

Segundo o chefe da Força Aérea Israelense, general Mordechai Hoe, os caças israelenses não tiveram intenção de derrubar o avião da Líbia, somente tentaram obrigá-lo a descer no deserto do Sinai. Numa entrevista concedida ontem à imprensa o general Mordechai justificou a ação dizendo que o avião voava sobre "a zona militar mais delicada de Israel.' Os aviões israelenses dispararam granadas de canhão contra as asas do avião, na parte onde começa a cabine. Daí o avião se incenciou – disse o general.

Um dos pilotos israelenses que atacaram o avião de passageiros da Líbia, disse aos jornalistas que "este tipo de disparo indica ao piloto que deve aterrissar imediatamente."

Enquanto isso, o general Mordechai Hoe, desmanchava-se em argumentos justificativos: "não queríamos derrubá-lo, somente forçá-lo a descer", relembrando que o aparelho sobrevoava a "zona militar mais delicada de Israel"

– Desesperadamente tratamos de obrigá-lo a descer, não de derrubá-lo.

Entretanto, em nenhuma de suas declarações o general Mordechai especificou que elementos tornam delicada essa zona militar, de 18 a 55 quilômetros ao leste do canal de Suez.

MAIS UM OBSTÁCULO PARA A PAZ

A crítica situação do Oriente Médio talvez nunca esteve tão longe de uma solução como agora. A repercussão negativa da atitude israelense forçosamente fará recrudescer as hostilidades no Oriente Médio.

A reação árabe ao incidente traduz profunda indignação. O diário argelino semi-oficial "El Mudjaid", recorda os assassinatos de desportistas israelenses em Munique durante as Olimpíadas e diz que a "tragédia de Munique está longe de igualar o horror do ocorrido no Sinai.

"Os comentaristas soviéticos condenam o ataque contra o avião da Líbia, qualificando o ato de "pirataria", e dizem que Israel tenta bloquear as iniciativas de paz no Oriente Médio.

Peritos em direito internacional dão a sua opinião

Dizem os peritos em Direito Internacional, que um tratado prevê que os aviões de uma nação não podem penetrar no espaço aéreo de outra sem permissão prévia, podendo ser obrigado a aterrissar.

O emprego da força que um país pode utilisar para obrigar o cumprimento à uma ordem de aterrissagem dependeria dos fatos que envolvessem um acontecimento específico, dizem os peritos, assinalando que existem princípios claramente estabelecidos. Especialistas de várias escolas de direitos foram consultados, após Israel ter abatido o avião de passegeiros da Líbia sobre o deserto do Sinai.

"A regra básica do direito internacional é a regra da razão" afirmou Louis Sohn, professor de direito internacional na Faculdade de Leyer, Harvard. "Por uma parte um país tem o direito de proteger seus interesse, por outra, procura-se evitar por vidas em perigos". A grande dúvida, disse, está em "até que ponto foram dados avisos e é certo ou não que o piloto não quis obedecer? ". Israel sustenta que o piloto francês, se negou a cumprir a ordem de aterrisar, depois de voar sobre instalações militares israelenses junto ao Canal de Suez.

Para o professor Oliver Lisstzyn, da Universidade de Columbia, "uma nação tem em alguns casos o direito de derrubar um avião de passageiros estrangeiro em seu território, se este se nega a aterrisar e se existem clima de tensão ou hostilidades entre ambas as nações". Disse ainda, que teria que existir "uma razoável suspeita" de que o avião esteja sendo utilizado com algum propósito militar.

Os militares do gabinete de Allende poderão permanecer até depois das eleições

Chile: militares acham que os extremistas poderão provocar violências depois das eleições

As Forças Armadas chilenas temem que grupos extremistas de esquerda e direita possam apelar para violência depois das eleições do próximo dia quatro. Os institutos militares, que exercem hoje uma decisiva participação no Governo do presidente Salvador Allende, ocupando três cargos no gabinete, consideram também que sua presença no Governo se prolongará além das eleições.

Os militares foram chamados ao Gabinente por Allende em fins de outubro passado para solucionar uma crítica onda de greves. Inicialmente presumia-se que sua presença no Governo seria só por um breve período, durante até as eleições.

Um alto chefe militar, conversando oficialmente com um jornalista revelou que os altos comandos concordaram plenamente com a decisão Allende de incorporá-los ao gabinete, porque a situação provocada pelas greves de outubro havia colocado o país à beira da guerra civil.

A participação militar hoje nos trabalhos do Governo é mais ampla e decisiva que há alguns anos atrás. As Forças Armadas chilenas são tradicionalmente profissionais e apolíticas. Hoje, a parte de seus três cargos no gabinete, controlam o sistema nacional de distribuição e abastecimentos e participam na direção de numerosas empresas.

O porta-voz militar explicou que os altos comandos consideram que sua missão de resguardar a segurança nacional via mais além do conceito estático de defender fronteiras. Eles tomam parte em questões econômicas e sociais, tais como a educação, os transportes, comunicações e indústrias estratégicas.

Segundo porta-voz militar, a atual campanha, ainda que venha se desenvolvendo em meio à violências, não tem alcançado os níveis de outras anteriores. Entretanto advertiu que os altos comandos acreditam que depois das eleições, grupos extremistas de direita e esquerda desatem uma onda de violências. Não entrou em detalhes mas deu a entender que os militares dispõem de informações sobre esses possíveis planos, e acham que controlarão a situação sem problema.

A situação atual, entretanto, coloca as Forças Armadas numa posição que pode complicar-se depois que as eleições de março. Tudo leva a crer que a Oposição manterá a maioria que possui hoje em ambas as Câmaras. A Oposição qualifica a eleição de "plebiscito". O setor direitista diz que caso a Oposição obtenha a maioria, deverá haver uma troca de Governo. O setor Democrata Cristão, mais moderado, acredita que uma derrota do oficialismo nas urnas somente obrigará ao Governo trocar seu programa de ação.

EUA e China assinam comunicado conjunto e estabelecem plano para normalizar relações

Os Estados Unidos e a República Popular da China anunciaram ontem num comunicado conjunto que estabeleceram "escritórios de negociações" em Washington e Pequim para acelerar a normalização das relações entre os dois países.

A resolução foi tomada depois do assessor presidencial Henry Kissinger manter quatro dias de intensas conversações em Pequim com o chefe do Partido Comunista, Mão Tse-Tung, e o primeiro ministro Chou En-Lai.

AS NOVIDADES QUE O DR.KISSINGER TROUXE

O Assessor do presidente Nixon regressou a Washington na última terça-feira. Das longas conversas com Mao e Chou En-Lai, Kissinger conseguiu o seguinte, entre outras coisas:

– Dois aviadores norte-americanos, detidos na China desde que foram alvejados sobre o território chinês, serão libertados nas próximas semanas. São o major da Força Aérea Philip Smith, prisioneiro desde o dia 20 de setembro de 1965, e o capitão de corveta, Robert Flynn, detido desde o dia 21 de agosto de 1967.

– A sentença à prisão perpétua de John Thomas Downey, empregado da Agência Central de Inteligência – Cia dos Estados Unidos e detido desde a guerra da Coréia, será revisada durante o segundo semestre deste ano. Segundo as informações que Kissinger diz ter conseguido, a sentença de Downey poderá ser reduzida por um bom comportamento e que sua conduta como prisioneiro tem sido exemplar.

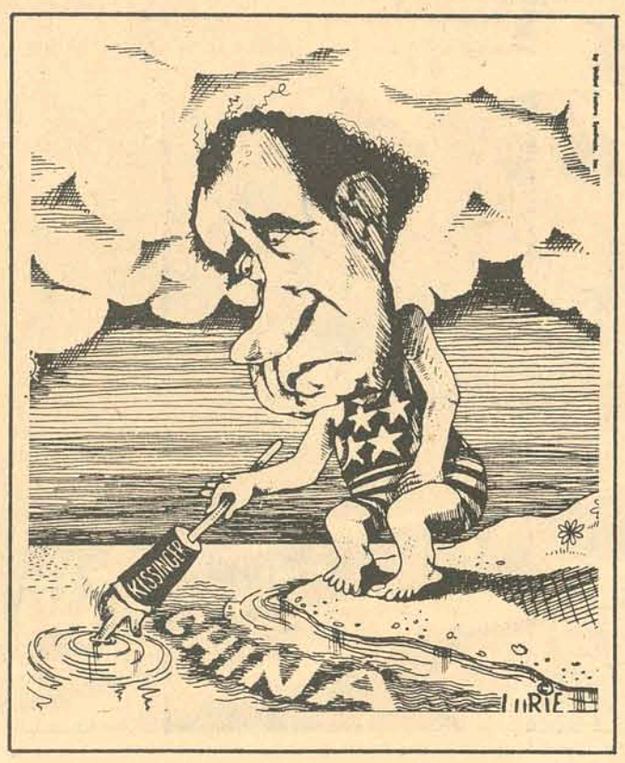

– Os Estados Unidos não têm planos imediatos de retirar o que resta de suas tropas na ilha de Formosa, China Nacionalista, mas esta questão será reconsiderada periodicamente, baseando-se principalmente nas decisões de Washington em sua apreciação do possível perigo de guerra na zona.

– O secretário norte-americano de Estado William Rogers, e o ministro chinês do exterior, Chi Peng-Fei, começarão na próxima semana as conversações em Paris, nas quais será discutido o acordo das reclamações privadas norte-americanas contra a China, que totalizam cerca de 250 milhões de dólares, e de uns 78 milhões de dólares em bens chineses nos Estados Unidos. O propósito é resolver rapidamente estes problemas mediante negociações.

AS CONVERSAÇÕES SURTIRAM EFEITO

Para os observadores políticos, o Dr. Kissinger conseguiu mais uma vez levar a bom termo "delicadas negociações". O fato mais importante que se depreende delas, é sem dúvida, o acordo para o estabelecimento de "escritórios de negociações" em ambas as capitais.

Kissinger revelou que na opinião dos dois Governos, o canal atualmente utilizado, ou seja, as embaixadas de ambos os países em Paris, é "inadequado".

Se bem que os chefes dos "escritórios de negociações" em Washington e Pequim não terão título diplomático oficial, desfrutarão, segundo o Assessor Presidencial, de plenos privilégios diplomáticos, incluindo o direito de comunicar-se em código com seus respectivos Governos.

Segundo o comunicado conjunto, Kissinger e os chineses, "concordaram que era o momento apropriado para acelerar a normalização de relações"

– Com isto – diz o documento – iniciaram uma ampliação de seus contatos em todos os campos. Estabeleceram um programa concreto de expansão do comércio, assim como de intercâmbios científicos, culturais e outros.

Kissinger informou que como parte do programa de intercâmbios, a China enviará aos Estados Unidos no próximo ano seu conjunto de artefatos arqueológicos que se exibem na cidade proibida de Pequim. Três grupos de cientistas e uma equipe de ginastas visitarão ainda este ano os Estados Unidos.

De outra parte, os Estados Unidos enviarão a China este ano, a Orquestra Sinfônica de Filadelfia, assim como grupos de médicos, cientistas e professores de escola elementar, membros do Congresso e equipes atléticas.

Kissinger: ajuda a Hanói não é resgate

O assessor presidencial Henry Kissinger disse ontem que a ajuda para a reconstrução do Vietnã do Norte não é "um tipo de resgate que pagaremos... para manter a paz", mas uma inversão "a longo prazo" em favor da paz na Indochina.

Ao se referir sobre seus quatro dias de conversações em Hanói, Kissinger disse que deu ênfase para o estabelecimento de relações normais e não tanto à ajuda econômica de pós-guerra. Segundo ele, o objetivo é permitir aos dirigentes de Hanói colaborarem com outros países na criação de uma "relação mais construtiva" e proporcionar incentivos para uma evoluão pacífica.

Em sua frase de que a ajuda para a reconstrução não deve ser vista "como se fosse uma dádiva", Kissinger dirigia evidentemente suas observações ao Congresso, onde se tem suscitado uma controvérsia sobre a assistência de pós-guerra.

Asseverou que os norte-vietnamitas "estão conscientes de nosso processo constitucional" e acrescentou que "evidentemente, a sorte final de qualquer recomendação" formulada pela comissão econômica conjunta norte-americana-norte-vietnamita, será determinada pelo Congresso.

A criação de uma comissão conjunta foi anunciada quando Kissinger concluiu suas conversações de 9 a 12 de fevereiro em Hanói, com altos dirigentes norte-vietnamitas.

Na França a esquerda leva vantagem de 41%

A frente unida de socialistas e comunistas mantem uma vantagem de 41 por cento contra 38 por cento da maioria gaullista para as eleições legislativas de março, segundo uma enquete publicada ontem pelo jornal "France Soir". Os resultados representam uma baixa de dois por cento para a esquerda e de um por cento para os gaullistas, em relação ao sondeio da opinião francesa realizado há duas semanas. Os reformistas, grupo centrista de oposição que poderia dar seu apoio aos gaullistas na Assembléia Nacional, para formar um governo de maioria, continuam estáveis nos treze por cento. Os pequenos partidos de esquerda que não estão afiliados à frente unida, ganharam um ponto e os direitistas, dois. Os resultados desta enquete contrastam com a publicada quarta-feira pelo "Le Figaro", a qual indicou a perda de três pontos pela frente de esquerda, passando esta de 46 a 43 por cento, e a subida dos gaullistas a 38 por cento.

Árabes com novo aliado: Marrocos

O Rei Hassan II de Marrocos, anunciou sua decisão de enviar tropas e armamentos a Síria à partir de março próximo.

Hassan fez este anúncio durante um discurso transmitido pelo rádio e televisão. É a primeira vez que o monarca marroquino, considerado como o mais moderado e "pró-ocidental" dos chefes árabes, emprega uma ação militar concreta nos conflitos do Oriente Médio.

Franco-atiradores em Caracas ferem cinco

Quatro policiais e outras cinco pessoas ficaram feridas na tarde de ontem em Caracas, durante um ataque perpetrado por três homens armados a uma patrulha policial, disseram as autoridades. Segundo o Comandante da Polícia Metropolitana, General Hernan Delgado Sanchez três guerrilheiros dispararam rajadas sobre a camioneta policial, com 1 metralhadora de mão e um fuzil automático. No ataque resultaram feridos um oficial da polícia, três agentes e cinco transeuntes, entre eles duas mulheres. Depois do ataque, os agressores fugiram, sendo procurados pelas forças de segurança de Caracas. "Já foram feitas várias detenções e esperamos que, com a ajuda de outros destacamentos policiais, possamos encontrar os verdadeiros culpados", disse o comandante da polícia. Disse ainda, que o atentado poderia ter alguma relação com os continuados distúrbios estudantis que vêm ocorrendo durante a semana em Caracas.

Agitação estudantil em Atenas

Uma hora depois que os universitários puseram fim a uma greve passiva de 30 horas na escola de direito da Universidade de Atenas, os choques entre os estudantes e policiais voltaram a ocorrer na zona central da cidade. A polícia utilizou pela primeira vez cassetetes, enquanto milhares de universitários concentrados na praça Omonia gritavam slogans de "liberdade" e "abaixo os militares". A polícia investiu violentamente sobre eles.

Cientistas conseguem hormônio artificial

O primeiro sistema automático produção de hormônios humanos sintéticos, foi anunciado em Washington por dois cientistas da universidade da Califórnia, Choh Hao Li e Donald Yamashiro. O sistema tem importantes implicações para os tratamentos médicos e para investigações futuras. Os hormômios produzidos artificialmente é um método rápido, de funcionamento similar a uma máquina, é a "adrenocorticotropina". O hormônio é uma das substâncias químicas mais importantes no corpo humano e é produzida por uma glândula pituitária. Sua presença no sangue, estimula a produção das glândulas supra-renais.

Num informe apresentado à Sociedade Química Norte-americana, os pesquisadores disseram que agora está aberto o caminho para o emprego do rápido método automático com o fim de reproduzir uma série de outras proteínas naturais, de grande importância na terapia e na investigação médica.

Acervo: Biblioteca Pública SC - Hemeroteca Digital Catarinense

Capanema assumiu ontem o comando da EAM de SC

Após assumir o posto, o novo comandante passou em revista as tropas.

Em ato presidido pelo Almirante Antônio Leopoldo Saboia, e que contou com a presença do Governador Colombo Salles e das mais altas autoridades do Estado, realizou-se ontem, às 18 horas, a passagem de Comando da Escola de Aprendizes Marinheiros, efetivada no campo de esportes daquele Unidade, quando capitão-de-fragata Paulo Fernando Peixoto Garcia Justo passou o Comando da Escola ao capitão-de-fragata Sérgio Alexandre Esberard Capanema.

Em sua última Ordem de Serviço, no Comando da Escola de Aprendizes Marinheiros, depois de louvar diversos de seus auxiliares, apresentou suas despedidas dizendo: "Após quase dois anos de Comando me despeço com lágrimas nos olhos dos meus Comandados. No cumprimento da minha missão de formar militares profissionais, jamais me faltaram, sempre que solicitei aos meus subordinados, seus serviços, mesmo em horas que auferiam o merecido repouso. Raramente tive necessidade de utilizar o recurso regulamentar da punição. Posso afirmar, por esta razão, que operamos com disciplina consciente, excelente exemplo aos aprendizes cuja formação é nossa atividade fim."

E depois de agradecer colaboração recebida das autoridades locais e imprensa, e de desejar felicidades ao seu sucessor, concluiu: "À esta Ilha de Santa Catarina, encantadora feiticeira e ao seu povo, que com tanto calor humano me acolheu e à minha família o meu saudoso adeus."

Em seguida foi lida a Ordem do Dia, emitida pelo Comandante do 5o. Distrito Naval, encerrada com a seguinte citação meritória ao Comandante Justo: "Dotado de elevado espírito de colaboração, proporcionou condições para que a Escola prestasse em todas ocasiões, decidido apoio às comunidades locais.

Esmerou-se para conservar e aprimorar o elevado padrão de disciplina e apresentação que constituem tradição dessa Escola. Manteve sempre excelente relacionamento com autoridades civis e militares da Cidade.

É com prazer que, após exercer por dois anos o elevado cargo de Comandante da Escola de Aprendizes Marinheiros de Santa Catarina, consigno o presente louvor do qual o capitão-de-fragata Paulo Fernando Peixoto Garcia Justo tornou-se merecedor".

Encerrando a solenidade militar, o novo Comandante, capitão-de-fragata Sérgio Alexandre Esberard Capanema, passou em revista as tropas que, em seguida, desfilaram em continência às autoridades presentes.

Após as cerimônias oficiais, autoridades e convidados foram recebidos, para um coquetel, servido nos jardins da Escola de Aprendizes Marinheiros.

Ministro do Interior vem 2a. à Capital

O Ministro do Interior confirmou ontem sua vinda à Florianópolis na próxima segunda-feira.

Nesta Capital o Sr. Costa Cavalcanti vai presisir a solenidade de assinatura do protocolo de intenção do Plano Nacional de Habitação Popular, entre o BNH e o Governo do Estado, em ato marcado para as 12 horas, no Palácio dos Despachos.

O Ministro do Interior viajará em avião especial, desembarcando no Aeroporto Hercílio Luz por volta das 11h30min. Após a solenidade particpará de almoço no Palácio da Agronômica, retornando a Brasília às 15 horas.

Prefeito da Arena quer criar diretório do MDB

O Prefeito de Leoberto Leal, Sr. Hugolino Kreusch, eleito pela Arena, é quem irá coordenar a instalação do Diretório do MDB no município, segundo informou ontem fonte credenciada do partido oposicionista nesta Capital. Para a instalação do diretório o prefeito já conta com a colaboração de quatro de seus companheiros políticos, Srs. Pedro Matias Beppler, Vilmar Gorges Alves, Avelino Lopes e Dalmiro Sebastião Coelho, que integram a Comissão Provisória.

O Sr. Hugolino Kreusch esteve ontem em Florianópolis e procurou a sede do MDB para tratar da coordenação da política oposicionista em Leoberto Leal. A sua primeira preocupação foi saber qual o deputado emedebista que representa a região mais próxima de seu município, a fim de com ele discutir "assuntos para longa conversa." Cientificado de que no caso o representante da região pelo MDB seria o Deputado Carlos Buchele, que está em Porto Alegre, ficou de aguardar a presença do parlamentar em Leoberto Leal na próxima semana para acertar os detalhes e confiar-lhe os assuntos políticos e administrativos do município.

Nos meios oposicionistas adiantava-se ontem que esse não será o único caso de engajamento voluntário de prefeito da Arena nas fileiras do MDB. Mais dois ou três prefeitos arenistas, segundo os comentários, já formalizaram suas posições de apoio político a líderes oposicionistas e estariam dispostos a um entendimento com o partido. Para não prejudicar tal entendimento os nomes são mantidos em sigilo.

A direção do MDB está fazendo um levantamento dos resultados eleitorais em Santa Catarina nos três últimos pleitos, a fim de tirar conclusões a respeito do crescimento do partido. Esse levantamento foi solicitado pela direção nacional e compreende o número de eleitores, votos por legenda, votos em branco e votos nulos em cada um dos pleitos realizados.

Os dirigentes do partido consideram insuficiente o resultado das eleições municipais de novembro passado para comprovar o índice real de crescimento do partido, embora o aumento de 26 para 41 prefeitos esteja correspondendo em princípio à proporção encontrada em outros tipos de avaliação.

O cômputo dos votos obtidos pela legenda partidária, por exemplo, revela aumentos expressivos de um para outro pleito. Em 1966, nas eleições para a Câmara Federal, o MDB obteve 142 mil e 510 votos contra 436 mil da Arena. Em 1970 a proporção foi de 203 mil 133 votos contra 494 mil e 53 da Arena. E finalmente em 1972, nas eleições municipais, para um total de 795 eleitores, computados entre os 95 municípios nos quais o MDB disputou o pleito, a legenda oposicionista acusou 320 mil e 288 votos contra 475 mil votos da legenda da Arena.

Prefeito e vereadores debatem os problemas de Florianópolis

"Aqui não há distinção entre Arena e MDB. Todos nós temos uma tarefa em comum: trabalhar pelo progresso de Florianópolis". A frase foi dita pelo Prefeito Ary Oliveira, ao receber na tarde de ontem, em seu gabinete, 15 dos 17 vereadores que foram lhe fazer uma visita.

O encontro, iniciado às 16h30min, duroú cerca de uma hora, tempo que foi suficiente aos vereadores mais antigos apresentarem seus novos colegas componentes da Câmara aos secretários municipais, mantendo mutuamente um longo diálogo e dando os primeiros passos com vistas ao prolongamento da "sólida amizade" entre o Executivo e o Legislativo.

IDEAL

A idéia de promover o encontro partiu do vereador Lúcio Freitas (Arena), presidente da Câmara, que se baseou no princípio de que "é preciso unir para constuir".

– Não se quer dizer que tenha faltado união, acrescentou o Prefeito Ary Oliveira.

Entende o presidente do Legislativo municipal que encontros desse tipo servem para "um melhor entrosamento. Discutem-se os problemas e todos têm a oportunidade de conversar francamente, sem a barreira das audiências. O meu objetivo é conduzir a Câmara para que seja auxiliar eficiente do Executivo. Desta forma, nada mais interessante do que o diálogo".

Num rápido discurso, disse mais tarde Lúcio Freitas que pretende levar seus colegas parlamentares para essa conversa informal com o Prefeito e seus auxiliares, "pelo menos uma vez por mês, às quintas-feiras".

Para o Prefeito Ary Oliveira, "a satisfação do Executivo em receber a visita é muito grande. Eu sempre achei que deve haver cordialidade para que possamos debater vários problemas em caráter informal".

Depois dos discuros e dos aplausos, os vereadores formaram pequenos grupos isolados onde ouviram as explicações dos Secretários, fizeram perguntas sobre os trabalhos de rotina da Prefeitura e deram sugestões.

Uma vez por mês haverá um encontro semelhante.

Na opinião do vereador Waldemar da Silva Filho (Caruso), é muito importante que momentos iguais a este sejam repetidos: "acho proveitoso e cordial. Ganhamos uma tribuna a mais".

Para o vereador Ado Belarmino da Silva, a idéia do presidente da Câmara vai possibilitar "um entrosamento mais consistente. O MDB, que por ser oposição ficava inibido de procurar o Prefeito, tem maiores chances de diálogo com o Executivo. O importante é que todos trabalhem sem se importar com a **cor** política".

Problema maior de Brusque: desemprego

O Prefeito César Moritz, de Brusque, que esteve até ontem nesta Capital mantendo contatos na área administrativa, revelou que o desemprego continua a ser um dos maiores problemas de seu município, a ser resolvido mediante uma política de incentivo ao incremento industrial. "Brusque conta atualmente com cerca de 4 mil desempregados, cujo aproveitamento se torna impossível sem a ampliação do mercado de trabalho existente" afirmou.

O Chefe do Executivo, nos próximos dias, enviará à Câmara Municipal projeto de lei dispondo sobre a concessão de incentivos fiscais, que compreenderá isenção de impostos municipais, doação de terreno, prestação de serviços de terraplenagem e implantação da infra-estrutura necessária (água esgoto e energia) para a instalação de indústrias no Município. Antes disso já houve tentativas de atrair interesses de investidores e mesmo de empresários locais. Sondagens foram realizadas em São Paulo pelo Vice-Prefeito Antônio Abelardo Bado, na semana passada, junto à Federação das Indústrias do Estado e aos meios empresariais. Um grupo de investidores do Japão manifestou interesse em se instalar em Brusque, ficando para ser acertados os detalhes após a aprovação de uma legislação de estímulos fiscais, cujos termos seriam complementados com o oferecimento de outras facilidades. Nos próximos dias serão feitas novas consultas entre possíveis interessados, em São Paulo e em outros Estados.

Os incentivos à promoção industrial atingirão também os investidores locais. A Prefeitura já está colaborando para a implantação de um projeto industrial, da Metalvale, destinado à fabricação de carrocerias-frigoríficas. A iniciativa é de industriais já radicados no Município. Duas empresas locais – a Confecções Appel e a Metalúrgica Siemsen – estão providenciando sua ampliação com o auxílio do Governo Municipal e terão também benefícios fiscais. Isso aumentará consideravelmente o mercado de trabalho, mas não será suficiente. A atração de novas indústrias é imprescindível para o desenvolvimento mais acelerado do Município e para a solução de seu cruciante problema que é a falta de oportunidades de trabalho para uma grande massa necessitada.

O Prefeito César Moritz assinala que a conclusão do asfaltamento da rodovia Brusque-Itajaí, nos próximos meses, abrirá perspectivas excelentes ao desenvolvimento municipal, facilitando muito esse trabalho de atrair para Brusque os grupos econômicos que possam investir em projetos industriais. E acrescenta que o entusiasmo com que os brusquenses acompanham a administração municipal nesse início de uma nova orientação político-administrativa é bastante salutar "porque é da conjugação de esforços entre todos, Governo e povo, poderes públicos e privados, que o Município de Brusque conseguirá partir para a retomada de seu desenvolvimento, interrompido há anos por uma série de fatores que felizmente estão agora sendo superados".

"Brusque é hoje o 5o. Município do Estado em arrecadação" – disse – "e não se pode conceber que esteja vivendo os problemas atuais sem merecer a atenção que lhe é devida pelos poderes competentes. Com o apoio da população e uma administração planejada, estamos fazendo aquilo que está ao nosso alcance, com absoluto racionamento dos recursos municipais e sua canalização para serviços que possam se alinhar como prioritários. Fora isso, vamos reivindicar o que é de direito, no que esperamos ser bem sucedidos, pois não é justo que seja marginalizada uma cidade que é o berço da fiação catarinense e tem outras tradições a resguardar".

Cintra: Ipesc amplia benefícios a todos

Todos os associados do Ipesc, independentemente do nível a que pertençam, serão beneficiados com a ampliação da faixa de assistência a vigorar a partir de 1o. de março. A informação foi prestada pelo presidente do Instituto, Luiz Alberto Cintra, esclarecendo que a partir daquela data o órgão previdenciário unificará o atendimento médico-hospitalar, passando a participar com 70% das despesas dos associados ou dependentes. Antes o Ipesc cobria apenas 50% das despesas dos dependentes ou pensionistas.

Informou ainda que os 30% restantes serão financiados pelo Instituto, com desconto mensal nas folhas de pagamento.

– Este benefício – esclareceu – será estendido a todos os níveis de associados, pois antes havia dois níveis: o inferior, inferior já tinham os seus 30% financiados, benefício este que será estendido agora aos do outro nível.

INTERIOR

Quanto à assistência médico-hospitalar no interior do Estado, o Sr. Luiz Alberto Cintra afirmou que "a rede médico- credenciados. Basta que nosso associado ou dependente apresente sua carteira, que terá atendimento imediato". Informou que para assegurar uma assistência mais ampla o Ipesc deverá implantar brevemente o atendimento ambulatorial, "completando, assim, o serviço assistencial a todo o Estado'.

EMPRÉSTIMOS

Disse que a Carteira de Empréstimos do Instituto continua aberta, destacando a rapidez com que ele é concedido, num prazo máximo de três dias, a contar da data de entrada do requerimento.

Quanto ao empréstimo habitacional, afirmou que depende apenas de autorização do BNH o funcionamento de uma carteira própria.

– Estamos, presentemente, estudando um outro plano de assistência financeira aos nossos associados, plano que será, temos certeza, uma grata surpresa aos associados, que muito se beneficiarão com a aplicação desse plano, que é inédito - concluiu.

MICAL - MINÉRIOS CATARINENSES S.A.

C.G.C. nº 83.647.347/01

ATA DA ASSEMBLÉIA GERAL EXTRAORDINARIA, REALIZADA EM 28 DE NOVEMBRO DE 1972.

Às 14 horas do dia 28 de novembro de 1972, na sede da Mical – Minérios Catarinenses S/A., na Rua Henrique Lage, no. 102, na cidade de Criciúma, neste Estado de Santa Catarina, reuniram-se os seus acionistas em assembléia geral extraordinária, atendendo à convocação da Diretoria publicada no Diário Oficial do Estado e "O Estado" e "Jornal de Santa Catarina" dos dias 17, 21 e 23; 15, 17 e 18, e 16, 17, e 18 do corrente mês de novembro. À hora designada, o senhor Henrique Gueshio Sato, diretor-presidente, convidou os presentes a exibir os títulos comprobatórios de sua qualidade de acionistas, designando-se a mim, Siuzi Nakano para auxiliá-lo na respectiva conferência. Concluída essa tarefa e admitidos os presentes a assinar o Livro de Presença, constatou-se o comparecimento de 7 (sete) acionistas, representando a totalidade do capital social. Em consequência, o senhor Henrique Gueshio Sato, na forma dos estatutos, assumindo a presidência da assembléia, convidou-me para secretário, encargo que aceitei, ficando assim composta a mesa. Em seguida, dando início aos trabalhos, o Senhor Presidente determinou-me que procedesse à leitura do aviso de convocação da presente assembléia, do qual consta a ordem do dia, o que fiz em voz alta, estando esse edital assim redigido: – "MICAL – MINÉRIOS CATARINENSES S/A. C.G.C. No. 83.647.347/01 – Assembléia Geral Extraordinária. Pelo presente, ficam convocados os Senhores Acionistas para uma assembléia geral extraordinária desta sociedade, a realizar-se em sua sede social, na Rua Henrique Lage, no. 102, na cidade de Criciúma, às 14 horas do próximo dia 28 do corrente mês, a fim de deliberarem sobre a seguinte ordem do dia: – a) Proposta da Diretoria acompanhada de parecer favorável do Conselho Fiscal para aumento do capital social de Cr$ 1.800.000,00 para Cr$ 3.150.000,00, mediante incorporação de reservas; b) Alteração parcial dos estatutos socias; e, c) Outros assuntos de interesse da sociedade. Criciúma, 14 de novembro de 1972. Pela Diretoria, (a) Henrique Gueshio Sato – Diretor-Presidente. Terminada essa leitura, o senhor Presidente declarou que, conforme edital que acabava de ser lido cabia à assembléia deliberar sobre o aumento de capital da sociedade e modificação do respectivo texto dos estatutos sociais, tudo consoante constava na proposta da Diretoria. Pediu-me a lesse em voz alta, para conhecimento de todos, juntamente com o parecer do Conselho Fiscal emitido sobre o assunto, leitura que fiz, transcrevendo em seguida os dois documentos: – "Exposição Justificativa – Prezados Senhores Acionistas: Por força do que dispõe o artigo 3o. e respectivos parágrafos, da Lei no. 4.357 de 16 de julho de 1964, promovemos a correção monetária do valor histórico dos bens que compõe o Ativo Imobilizado da sociedade mediante a aplicação dos coeficientes fixados, para esse efeito, pelo Ministério do Planejamento e Coordenação Geral. Da correção monetária calculada de acordo com as normas legais e instruções complementares expedidas pelo Ministério da Fazenda, resultou um aumento líquido do ativo social, contabilizado em 30.04.72 no valor de Cr$ 214.190,36 (Duzentos e catorze mil, cento e noventa cruzeiros e trinta e seis centavos) que acrescido ao saldo da correção monetária em 31.12.71, num total de Cr$ 868,98 (oitocentos e sessenta e oito cruzeiros e noventa e oito centavos) totaliza o valor de Cr$ 215.059,34 (duzentos e quinze mil, cincoenta e nove cruzeiros e trinta e quatro centavos). Além da parcela acima, dispomos para o aumento do capital o valor de Cr$ 137.571,34 (cento e trinta e sete mil, quinhentos e setenta e um cruzeiros e trinta e quatro centavos) representativo do Fundo do Exaustão sobre Minas e Jazidas previsto pelo Decreto-lei no. 1.096 de 23 de março de 1970; e também de acordo com o que permite o Decreto-lei no. 401 de 30 de dezembro de 1968, instruções complementares e as posteriores e modificações nele introduzidas, verificamos existir mais as seguintes parcelas para aumento de capital: Fundo para Manutenção do Capital do Giro Cr$ 120.016,22 (cento e vinte mil, dezesseis cruzeiros e vinte e dois centavos); Fundo de Reserva Legal Cr$ 64.883,57 (sessenta e quatro mil, oitocentos e oitenta e três cruzeiros e cincoenta e sete centavos); Fundo para aumento de capital Cr$ 557.347,75 (quinhentos e cincoenta e sete mil, trezentos e quarenta e sete cruzeiros e setenta e cinco centavos); Fundo de Provisão Cr$ 59.883,57 (cincoenta e nove mil, oitocentos e oitenta e três cruzeiros e cincoenta e sete centavos); e parte de lucros em suspensos no valor de (cento e noventa e cinco mil, duzentos e trinta e oito cruzeiros e vinte e um centavos) Cr$ 195.238,21. Com o aproveitamento dos valores acima, julgamos o momento oportuno para um aumento do Capital Social, propondo à Diretoria a sua elevação de mais Cr$ 1.350.000,00 (hum milhão, trezentos e cincoenta mil cruzeiros) já discriminados. Em razão do aumento do capital, serão emitidas mais 1.350.000 (hum milhão trezentos e cinquenta mil) de ações novas, no valor nominal de Cr$ 1,00 (hum cruzeiro) cada uma, que serão distribuídas, sem ônus fiscal, como bonificação aos Senhores Acionistas, na proporção das ações que possuirem. Se esta proposta merecer parecer favorável do Conselho Fiscal e for aprovada pela assembléia geral, a redação do artigo 5o. dos estatutos sociais passará a ser a seguinte: "Artigo 5o. O capital social é de Cr$ 3.150.000,00 (três milhões, cento e cincoenta mil cruzeiros), dividido em 3.150.000 (três milhões, cento e cincoenta mil) ações ordinárias, nominativas, no valor de Cr$ 1,00 (hum cruzeiro) cada uma". Para quaisquer esclarecimentos suplementares sobre a presente proposta coloca-se a Diretoria à inteira disposição dos senhores acionistas. Criciúma, 24 de outubro de 1972. (a) Henrique Gueshio Sato, diretor-presidente, Siuzi Nakano e Alberto Geraldi diretores. "Parecer do Conselho Fiscal – Senhores Acionistas – A Diretoria da Sociedade, encaminhou-nos para exame e parecer proposta para aumento de Capital Cr$ 1.800.000,00 (hum milhão e oitocentos mil cruzeiros) para Cr$ 3.150.000,00 (três milhões, cento e cincoenta mil cruzeiros), que seria efetivado mediante a incorporação do saldo da conta do resultado da correção monetária contabilizado no exercício anterior, e a contabilizada no corrente exercício em 30.04.72, de acordo com o Decreto-lei no.4.357/64 conta Fundo de Exaustão sobre Minas e Jazidas, Decreto-lei no. 1.096, bem como a capitalização do valor das reservas permitidas pelo Decreto-lei no. 401, de 30 de dezembro de 1968 e suas posteriores alterações, num total geral de Cr$ 1.350.000,00 (hum milhão, trezentos e cincoenta mil cruzeiros). Seriam assim, emitidas mais 1.350.000 (hum milhão, trezentos e cincoenta mil) de ações novas iguais as atuais quanto ao valor nominal, natureza e forma, as quais seriam distribuídas sem ônus fiscal aos senhores acionistas, na proporção das ações que cada um possuir na data da assembléia geral. Os membros deste Conselho tendo examinado, cuidadosamente, os cálculos de correção monetária feitas com base nos coeficientes anualmente fixados, para esse efeito pelo Ministério de Planejamento e Coordenação Geral, e de acordo com as normas legais e instruções complementares expedidas pelo Ministério da Fazenda e, ainda os valores espelhados pela contabilidade da empresa, são de parecer que a proposta da Diretoria merece a aprovação dos senhores acionistas. Criciúma, 27 de outubro de 1972. (a) Gilmar Costa Lima Filho, Celso Pereira da Silva e Arivaldo Mauro Pinto". Terminada a Leitura desses dois documentos, o senhor Presidente submeteu a proposta da Diretoria à deliberação e rotação da assembléia, verificando-se à sua aprovação por unanimidade de votos. Proclamado esse resultado disse o senhor Presidente que, aprovada a proposta da Diretoria, aprovada também estava a nova redação do artigo 5o. dos estatutos sociais, e como nada mais houvesse que tratar, suspendeu os trabalhos pelo tempo necessário a redação desta ata, a qual, reaberta a sessão, foi lida em voz alta e selada conforme, vai agora assinada pelo senhor Presidente, por mim, secretário que a redigi, e pelos demais acionistas presentes, Criciúma, 28 de novembro de 1972.

Henrique Gueshio
Presidente
Siuzi Nakano
Secretário
Cia. Brasileira de Alumínio
S/A. Indústrias Votorantin
Cia. Nitro Química Brasileira
Henrique Gueshio Sato
Siuzi Nakano
Luiz de Oliveira Costa
Donaldo Armelin

MINISTÉRIO DAS MINAS E ENERGIA
DEPARTAMENTO NACIONAL DA PRODUÇÃO MINERAL
DECRETO No. 62.934 DE 02.7.68, TENDO EM VISTA
O CONSTANTE NO PROCESSO No. DNPM 4952/63 em 24.01.73
O CONSTANTE NO PROCESSO No. DNPM 4952/63
Yolanda F. Moretto
Auxiliar do Diretor da D F P M

Estado de Santa Catarina
SECRETARIA DA FAZENDA
JUNTA COMERCIAL DO ESTADO

CERTIDÃO

Certifico em virtude do despacho do Sr. Presidente da Junta Comercial, exarado ao requerimento sob número (70) setenta, datado do dia (20) vinte do mês de fevereiro de 1973, da MICAL MINÉRIOS CATARINENSES S/A., com sede na cidade de Criciúma, neste Estado, que dos documentos Registrados e Arquivados, nesta Junta Comercial do Estado, consta o arquivamento da Ata da Assembléia Geral Extraordinária, da MICAL – MINÉRIOS CATARINENSES S/A., realizada aos (28) vinte e oito dias do mês de novembro de 1.972, na qual consta o aumento do capital social para Cr$ 3.150.000,00 (três milhões, cento e cinquenta mil cruzeiros), mediante incorporação de reservas e alteração parcial dos Estatutos. ARQUIVADA nesta Junta Comercial sob no. 37.215 em sessão do dia 13 de fevereiro de 1.973. É o que há com relação ao pedido do suplicante, pelo que eu OLIRIO CRUZ, Oficial de Administração da Junta Comercial do Estado de Santa Catarina, mandei datilografar a presente Certidão, que conferi, subscrevi e assino aos (21) vinte e um dias do mês de fevereiro de 1.973.
SECRETARIA DA JUNTA COMERCIAL DO ESTADO DE SANTA CATARINA EM FLORIANÓPOLIS, 21 de fevereiro de 1.973. Olírio Cruz Oficial de Administração P/Secretário Geral.

Acervo: Biblioteca Pública SC - Hemeroteca Digital Catarinense

O ESTADO

Diretor: José Matusalém Comelli — *Editor-Chefe: Marcílio Medeiros, filho*

Cartas

RANCHO QUEIMADO

– Temos a honra de comunicar a V.Sa. que, em sessão solene da Câmara Municipal de Rancho Queimado, tomamos posse nos cargos de Prefeito e Vice-Prefeito deste município, para os quais fomos eleitos em 15 de novembro p.passado.

Ao assumirmos o Governo Municipal, manifestamos os mais sinceros desejos de envidar todos os esforços pelo bem democrático desta comunidade e o propósito de manter com os demais municípios catarinenses e brasileiros os mais cordiais laços de solidariedade.

Valemo-nos da oportunidade para apresentar a V.S. os protestos da mais elevada estima e consideração. José Dimas de Medeiros, Prefeito e Saulo Schütz, Vice-Prefeito.

SEMINÁRIO

– Embora com bastante atraso, quero desejar a todos os diretores e funcionários desse excelente jornal catarinense, um feliz ano novo. Por outro lado, aproveito a oportunidade para agradecer sinceramente o envio desse jornal para nosso Seminário, o qual, apesar de chegar um pouco tarde, nos é muito útil, pois através dele estamos informados sobre tudo o que acontece em Santa Catarina. Além disso, muitos artigos que traz diariamente, nos serve de base para a realização de trabalhos de pesquisa para a cadeira de Sociologia e Doutrina Social.

Esperamos continuar recebendo esse jornal como até agora nos vem sendo remetido. Como atualmente me encontro em gozo de férias, na minha cidade natal, e em agradecimento ao envio dos exemplares diários de O ESTADO, estou remetendo uma flâmula de minha paróquia, acompanhada de dois exemplares do modesto e singelo Jornal Católico desta paróquia, que dia 15 de agosto está completando 15 anos de ininterrupta circulação, além de um exemplar do jornal Gazeta da Fronteira. Seminarista Luiz Augusto Breinack – Porto União.

POLUIÇÃO

A notícia que mereceu manchete em O ESTADO de terça-feira última, causou sorrisos aos banhistas de Florianópolis, principalmente aos estreitenses. A medida do Departamento Autônomo de Saúde, de trazer especialista para estudar uma solução para o problema da poluição das praias da Capital, merece elogios dos florianopolitanos, que estão ainda proibidos de tomar banho nas praias de Itaguaçu, Balneário do Estreito, parte da Lagoa da Conceição e em tantas outras. Embora os banhistas não tenham dado bola para as advertências feitas pela Secretaria da Saúde, sempre é bom dar-lhes a necessária confiança para tomar um banho sem pensar em ficar doente. Maria do Socorro Guerreiro – Estreito.

JOAQUINA

– Quando será que a Prefeitura Municipal vai destacar uma equipe de operários para executar semanalmente a limpeza nas praias da ilha? Já é tempo de o Prefeito pensar em melhorar o ambiente para não espantar os turistas. Rosária Lima – Centro.

JOINVILLE

A Delegacia de Polícia precisa fiscalizar as principais ruas de Joinville visando coibir os abusos que vêm se verificando com as moças, durante o período noturno. As operárias quando largam o serviço por volta das 10 horas não têm o mínimo de segurança. Júlia Maria Klegnastein – Joinville.

Legalização da propriedade rural

É Santa Catarina, sem dúvida, umas das unidades da Federação que mais se preocupam com o problema da legitimação da posse de terras por lavradores que, como é comum em todo o País, nunca se haviam apercebido da própria insegurança, quanto ao direito de propriedade da gleba em que de há longo tempo se fixaram. Cultivando-a tanto quanto preciso para a manutenção da família, muitos desses posseiros têm sido vítimas dessa negligência, que, não raro tem originado conflitos, perturbando-lhes a vida.

Vem da criação do Instituto de Reforma Agrária de Santa Catarina (IRASC) a mais decisiva interferência do Estado para sanar essa situação anômala. Promovendo a legalização da propriedade rural, o IRASC tem ido ao encontro de antigos lavradores, quanto à ausência de garantias legais sobre a propriedade das terras, de que finalmente se tornam legítimos donos.

Todos os anos é elevado o número de casos assim resolvidos em termos de direito dos que cultivam o solo, em que tradicionalmente vinham aplicando esforço produtivo. Em geral, homens simples, passam a ser conscienciosamente proprietários das áreas que exploravam, até então sem as garantias legais indispensáveis. Estas lhes são, pois, oferecidas pela ação do órgão competente do Estado, graças à qual é já muito diferente do que há cerca de vinte anos o panorama das propriedades rurais, onde se intensificam as atividades agrícolas.

Segundo exposição feita pelo Presidente do IRASC, o exercício de 1972 apresentou índices extraordinariamente expressivos do interesse pela legalização da propriedade de terras, no Estado.

"Neste ano" (1973), – acrescenta o Presidente Hélio Guerreiro, – "os trabalhos foram intensificados e o número de títulos distribuídos no mês de janeiro foi bastante significativo, muito superior ao que se verificou em 1972". É que, somente nesse mês de janeiro se expediram nada menos de 308 títulos de propriedade de terras, abrangendo um total aproximado de 25 milhões de metros quadrados. No ano anterior a quantidade de documentos de legitimação da posse de terras subiu a 1440, beneficiando, portanto, igual número de posseiros que ocupam uma área total de 26.282 hectares.

Isso não depõe apenas em favor das atividades da autarquia competente para a solução de tais problemas, mas também em prol duma nova consciência de propriedade rural, que acorre aos serviços do Estado reivindicando direitos que, em última análise, se enquadram na organização do sistema que forma a sociedade agrária de Santa Catarina. A política estadual, mantida também naqueles setores pela Ação Catarinense de Desenvolvimento, se comprova desde há alguns anos eficiente, tendo mesmo constituído exemplo e modelo a outras unidades do País.

Tendo conseguido pacificar algumas zonas em que se vinham tumultuando os casos de contestação da propriedade, o Estado pode agora exibir uma realização digna de nota, acerca da distribuição legal de terras para lavoura. Por outro lado, os interesses da colonização, por meio da fundação de núcleos de agricultores e fruticultores, são constantes entre as preocupações do setor da organização agrária do Estado, visando a um só tempo às conveniências de ordem econômica dos campos e à segurança do homem para a atuação construtiva no seu meio.

Presentemente, a questão da propriedade de terras, em Santa Catarina, nem suscita inquietações, regida como está por normas que são aplicadas sem embaraços e que estão contribuindo poderosamente para o crescimento sócio-econômico catarinense. O pequeno agricultor, tanto quanto o empresário agrícola, tem assegurados os seus títulos de propriedade – e trabalha sob estímulos da consciência de sua própria valorização na sociedade.

Desembargador Gama Salles

A nomeação do Advogado Geraldo Gama Salles para uma das vagas de Desembargador no Tribunal de Justiça do Estado tem múltipla significação. Fazendo justiça a merecimentos de um dos mais ilustrados profissionais da advocacia, recorda tradições honrosas daquela Corte Estadual, onde têm sido zelosamente guardados, através da sucessão de íntegros componentes da nossa Magistratura Superior, os princípios inabaláveis do Direito, fundamentais na estabilidade do Estado.

Entre as figuras de grandes Magistrados que contribuíram para consolidar o tradicional conceito da Ata Corte Judiciária de Santa Catarina, uma deve ser agora evocada, não sem propósito, pela vinculação que idealmente existe entre ela e o novo Desembargador: relembremos o porte moral e a erudição do Desembargador Urbano Müller Salles, que, por diversas vezes, ocupou a Presidência do nosso Tribunal de Justiça e cuja integridade de caráter e venerabilidade pessoal foram bem assinaladas nos seus atos e na maneira como soube preservar a dignidade do Poder Judiciário de Santa Catarina. Anomeação de seu filho, agora Desembargador Geraldo Gama Salles, para membro da Corte de Justiça do Estado possui, portanto, além das razões evidentemente mais ponderosas pelas quais o Tribunal o incluiu na sua lista tríplice de advogados à escolha do Governador Colombo Machado Salles, a rememoração daquele que, no curso das passadas atividades judiciárias como alto Magistrado, tanto enobreceu a prática do Direito, na Presidência e no Plenário daquela Corte de Justiça. Mas, em que pesem motivos tão acatáveis e dignificadores daqueles que os evocam, a indicação do nome do agora Desembargador Geraldo Gama Salles entre mais dois igualmente dignos colegas de advocacia e de atividades forenses permitiu ao Chefe do Executivo do Estado concretizar o reconhecimento dos inexcedíveis serviços prestados pelo seu Secretário da Justiça, numa importante Pasta que põe à prova não só invulgar capacidade de trabalho, senão principalmente claro juízo e profunda visão política e jurídica.

Realmente, como titular da Secretaria de Estado que lhe coube desde o início da gestão do atual Governador, o Desembargador Geraldo Gama Salles teve de proceder à reestruturação administrativa de seu setor, para ajustá-la à nova sistemática introduzida com o desdobramento de antigos serviços. Fê-lo com extraordinário discernimento e ponderação, confirmando a sua experiência de administração, adquirida numa brilhante trajetória pela vida pública, que o havia levado, finalmente, à Consultoria Jurídica do Estado.

Longa, pois, é já a sua folha de serviços, em que tudo lhe abona o conceito que o tem feito invulgarmente prestigiado entre os seus colegas de atividades jurídicas. Chefe de família exemplar, cavalheiro no trato e fidalgo também nas suas relações de sociedade, o Desembargador Gama Salles tem as qualidades de caráter e de espírito que justificarão a confiança e a estima de seus nobres pares, na mais alta Magistratura Catarinense.

Aliás, a sua vocação para o estudo e a prática do Direito o mantém sempre atualizado ante a evolução de suas normas e princípios – e isso, sem dúvida, muito lhe valerá, no cumprimento de suas novas obrigações, como um dos magistrados que honrarão, através do futuro, o acervo moral até hoje trazido ciosamente intacto pelo Poder Judiciário de Santa Catarina, guardando a sua autonomia e garantindo, a despeito dessa independência, a harmonia com os demais Poderes.

O novo Desembargador Geraldo Gama Salles leva, envolto na mais honrosa expectativa dos que o indicaram e de quem o nomeou, a simpatia de seus inúmeros amigos e admiradores.

Gustavo Neves

Trivial Variado

Marcílio Medeiros, filho

Ascensão e queda do carnaval ilhéu

Em muitos anos não se vê em Florianópolis tamanha apatia em relação ao carnaval quanto agora, faltando apenas uma semana para o começo dos festejos. Afora os ensaios das escolas de samba – este ano com o sério desfalque dos Protegidos da Princesa – não se percebe pela Cidade o menor indício de que a grande festa popular está às vésperas do seu início, com toda a promoção que ela poderia trazer para a Capital. Ou muito me engano ou o carnaval de 1973 está fadado a passar para a história dos carnavais da Ilha como dos mais melancólicos dos últimos tempos. Há um distanciamento enorme entre o povo e a sua festa devido a uma total ausência de clima carnavalesco na Cidade, só comparável àquele ano em que para o folião brincar nas ruas, em blocos de sujo, tinha que tirar carteirinha específica nos organismos policiais.

Há algumas semanas, quando as entidades do turismo alardearam que Florianópolis receberia cerca de 10 mil visitantes para o carnaval deste ano, esta coluna criticou o ridículo e a leviandade da afirmação. Numa cidade que mal dispõe de dois mil leitos em seus hotéis o abrigo para 10 mil turistas em três dias haveria de ser, no mínimo, uma situação de calamidade pública. Onde toda essa gente iria comer e dormir ? Esta é a primeira pergunta que acode a qualquer pessoa que se tenha iniciado no saudável hábito do raciocínio. Mas parece muito fácil anunciar uma tal invasão de turistas, apenas jogando para cima uma cifra que, pela sua esfericidade, cai bem ao gosto dos seus cúbicos inventores.

A despeito da participação oficial, o carnaval de Florianópolis adquiriu uma fama que, se por um lado muito nos desvanece, por outro lado nos encabula em razão do evidente exagero com que pretende colorir a sua grandiosidade. É preciso termos a humildade de reconhecer que em 20 anos nada se acrescentou ao carnaval ilhéu, a não ser escolas e sociedades cadentes surgidas da iniciativa de algumas pessoas de boa vontade que, por fim, sucumbem diante do desestímulo. Quanto aos auxílios dos poderes públicos, o máximo que se fez foi deflacionar as contribuições às entidades carnavalescas e repetir, ano após ano, a tétrica decoração das ruas do centro, num feérico festival de mau gosto. Ainda assim, o povo fazia a sua festa e sempre foi possível sambar.

Este ano, porém, poderá marcar o início da decadência do carnaval ilhéu, concomitantemente com a sua desmistificação. Se a Cidade e o Estado desejam promoção turística com os festejos carnavalescos nada mais justo do que investir sobre o carnaval. As escolas de samba e as sociedades de rua são pobres e não têm condições, contando com os parcos recursos oficiais que lhes são destinados, de suportar sozinhas o peso de uma promoção que está muito além da sua capacidade, embora muito aquém daquilo que com ela pretendem fazer os órgãos públicos do turismo.

MESA DA ASSEMBLÉIA

O Governador Colombo Salles tem recebido nos últimos dias a visita constante dos deputados, a maioria dos quais pretende sondar as preferências governamentais sobre os nomes que comporão a nova Mesa Diretora da Assembléia. O Sr. Colombo Salles não tem antecipado pormenores sobre a questão, pois ainda não possui uma decisão conclusiva sobre os nomes da Mesa. Ele pretende fazer uso, integralmente, dos poderes que lhe foram outorgados pela bancada da Arena para compor a nova Mesa e considera intolerável qualquer tipo de pressão política que tenha por objetivo interferir na sua decisão. No que, aliás, faz muito bem.

CAMPEONATO NACIONAL

O Figueirense tem a seu crédito a iniciativa mais séria feita em Santa Catarina com vistas à projeção do nosso futebol a nível nacional: a construção de um estádio. A organização de uma boa equipe também é importante – e o Figueirense, assim como o Avaí, está cuidando disso – mas infelizmente não é tudo. No momento em que voltam a agourar a participação de Santa Catarina no Campeonato Nacional deste ano, uma dúvida assalta a torcida catarinense: conseguirá o Figueira terminar a tempo as obras do seu estádio? Apesar do esforço épico que está sendo feito pela diretoria alvinegra, a dúvida tem razão de ser. É muito dinheiro para tão pouco tempo. Mas para se ter certeza de que, na hora oportuna, teremos condições de reclamar a nossa participação no nacional, é preciso que se dê ao Figueirense toda colaboração para que o campeão estadual de 1973 – seja quem for – tenha um estádio para jogar.

REUNIÃO

O Senador Antônio Carlos Konder Reis teve uma entrevista que durou cerca de duas horas, na tarde de ontem, com o Governador Colombo Salles. À noite, ele, o ex-Governador Irineu Bornhausen e o ex-Vice-Governador Jorge Bornhausen se reuniram com um grupo de deputados estaduais.

NATURALMENTE

Como em política tudo é possível, deve ser encarado com naturalidade o fato de ser do MDB o novo Presidente da Câmara Municipal de Xanxerê. É verdade que a bancada da Oposição naquele município é constituída de apenas dois vereadores, enquanto que a Arena possui sete. Mas em política isto é muito natural. Ou não?

VOLKSWAGEN

Muito lisonjeiro para Santa Catarina o anúncio veiculado pela Volkswagen, mostrando uma Variant com placa de Belém do Pará passeando na praia de Camboriú. Além de chamar a atenção para o balneário catarinense no texto do anúncio (uma das melhores propagandas já feitas do nosso Estado), a Volkswagen faz inteligentemente a promoção do seu produto.

A preservação do patrimônio florestal na Ilha

A Ilha de Santa Catarina constantemente é referida como local privilegiado em belezas naturais. Desde a descoberta do país, os viajantes interessados na exploração da nova terra não pouparam elogios à Ilha. E desde aqueles tempos remotos, o patrimônio florestal da Ilha tem sido referido. Primeiro pelas muitas madeiras de qualidade que oferecia para os reparos das embarcações. Segundo, pela variedade de espécies que apresentava.

Integrando o que se costuma chamar de "mata Atlântica", a cobertura vegetal da Ilha de Santa Catarina faz parte da floresta sub-tropical. A variedade de espécies existente na Ilha é tal que estudiosos localizaram na Ilha mais de 60% das espécies que compõem a mata atlântica brasileira.

Há muito tempo esse valioso patrimônio vem sendo destruído. Compreende-se facilmente que as populações européias aqui localizadas, tiveram de usar a cobertura vegetal para sua sobrevivência. Compreende-se também, que esse uso não tomou características absurdas de destruição, pois até hoje ainda subsiste boa parcela desse patrimônio. Na verdade, até pouco tempo o homem estava preocupado apenas em usar a floresta como uma reserva natural de recursos para uma economia de subsistência.

A situação, porém, tem se alterado rapidamente. Os precários "engenhos de serra" que há tempos funcionaram no interior da Ilha foram substituídos por serrarias razoavelmente equipadas. O natural aumento da capacidade industrial dessas serrarias, rapidamente, está a liquidar com os últimos estoques de madeiras de lei existentes na Ilha. Paralelamente, pessoas interessadas em construção naval, constantemente percorrem as áreas cobertas de floresta em busca de espécimes que possam ser utilizadas. E nessa exploração, ninguém se preocupa em respeitar propriedades. Parece, para todos, quando se trata de destruição, que a cobertura vegetal é pública e como tal pode ser usufruída por quem o desejar.

Todo esse quadro não é novo. Ano passado, já tivemos oportunidade de chamar a atenção para o fato da existência de serrarias atuando no interior da Ilha. Mas nada ocorreu, no sentido de que tais atividades fossem coibidas. Nesse aspecto imagina-se que os insipientes programas de reflorestamento que se fazem, são suficientes para compensar a sistemática destruição da cobertura natural. Destruição, diga-se que não se processa apenas através de serrarias. As coivaras, o fabrico de carvão, o fogo, dão também sua ponderável parcela.

Às pessoas que pensam que os programas de reflorestamento são suficientes, deve-se lembrar os esforços que estão sendo feitos na estação de Rio Vermelho, pelo Dr. Berenhauser. Em mais de dez anos de atividade contínua, o parque florestal ali ainda está longe de atingir condições de utilização. Mesmo quando se pensa em utilização recreativa. Depois, deve-se aduzir, que vários estudos têm demonstrado que o reflorestamento com Pinus, ou outras espécies exóticas de modo geral, afugentam a fauna nativa, uma vez que tais espécies não oferecem alimento. O Pinus, segundo muitos estudiosos, ainda é responsável pela segregação de uma resina que gruda-se às patas das aves que nele pousam, provocando a sua ulceração e posterior morte por falta de condições de descanso.

Mas para se compreender como uma floresta pode ser destruída, vejamos o que está ocorrendo com a exploração do palmito (Euterp edulis Mart). Indústrias de conserva, muitas delas com sede em São Paulo, há muito tempo vêm explorando e esgotando esse recurso em Santa Catarina. Agora, há poucos dias, no sul da Ilha os últimos estoques de Euterp edulis foram liquidados. Uma fábrica de conservas localizada no continente estimulou os moradores da área, pobres agricultores, a explorar esse recurso florestal. Prometeu-lhes pagar Cr$ 1,40 por "cabeça de palmito de primeira. E foi aquela correria. Em curto espaço de tempo os palmitos passaram da condição de palmeiras de porte para a "situação de enlatados".

É evidente que a Ilha de Santa Catarina tem condições para resguardar seu patrimônio florestal natural, de modo a permitir o equilíbrio ecológico e a garantir a sobrevivência de sua fauna. Essa preservação exigirá evidentemente medidas governamentais (do Município e do Estado, especialmente) para a criação de áreas parques e reservas. Pensar dessa maneira não será apenas garantir a preservação da flora. É garantir condições adequadas de vida (num momento que se fala tanto de poluição); é garantir a paisagem; é garantir todo um potencial de valor extraordinário, quando se pensa em programas de turismo.

Esperamos que em setembro, na semana comemorativa à árvore, tais idéias tenham condições de se transformar em ações concretas, por parte dos setores competentes.

Silvio Coelho dos Santos

Expediente

Empresa Editora O ESTADO Ltda. Administração, Redação e Oficinas: rua Felipe Schmidt, 116 – Florianópolis – Caixa Postal 139 – Telefones: 3022 (Administração) e 4139 (Redação) – Endereço Telegráfico ESTADO – SUCURSAIS: Blumenau*: rua 15 de novembro, 504 – 3o. andar – conjunto, 303;* Caçador*: Avenida Rio Branco, 465;* Criciúma*: Avenida Getúlio Vargas, 312;* Joinville*: rua 15 de novembro, 799.* REPRESENTANTES: Rio de Janeiro*: Representações A.S.Lara Ltda. – Avenida Almirante Barroso, 63 – conjunto 1910;* São Paulo*: Representações A.S.Lara Ltda. – Avenida São João, 1333 – 4o. andar – conjunto 44;* Curitiba*: C.A. Marques – Praça Osório, 45 – 9o. andar – conjunto 907 – Edifício Ana Cristina;* Porto Alegre*: Propal – Propaganda Representações Ltda. – rua Coronel Vicente, 456.*
Preços: número avulso Cr$ 0,50; assinatura anual Cr$ 100,00.

O ESTADO não aceita para publicação colaborações em forma de artigos assinados que não forem solicitados, não se responsabilizando pelos originais enviados à Redação.

Acervo: Biblioteca Pública SC - Hemeroteca Digital Catarinense

Disco-voador é visto no Pico do Jaraguá em SP

Um objeto não identificado, em forma de disco, sobrevoou ontem à tarde, durante alguns minutos o Pico do Jaraguá, em São Paulo, onde estão situadas as antenas de três emissoras de televisão da capital, atraindo a atenção dos moradores das vizinhanças, que pediram ao Instituto Astronômico a identificação do aparelho voador.

Moradores do edifício da rua Helvetia, 1001, no Bairro do Campos Elísios, chegaram a subir ao décimo andar do prédio, para melhor observarem a aeronave, que também foi vista da Via Anhanguera, que liga a capital ao Norte do Estado. Uma das testemunhas, Augustinho Ceveks, disse que o aparelho mudava de cor, conforme sua posição no céu.

EM MINAS GERAIS

O centro de estudos astronomicos de Minas Gerais, esclareceu que não passava de um satélite norte americano de telecomunicações, em órbita já baixa e deve ter se desintegrado na atmosfera terrestre, o objeto luminoso visto por milhares de pessoas em Belo Horizonte, terça-feira à noite.

O Satélite foi observado pelo próprio Presidente do Centro professor Bernardo Riedel, através de telescópio, assim como por vários outros membros da entidade, pois sua passagem foi tão lenta que foi possível aos astrônomos amadores de Belo Horizonte dar aviso uns aos outros pelo telefone. O professor Riedel disse que recebeu o aviso de um colega no seu laboratório no centro da cidade e teve tempo de ir para casa ajeitar seu telescópio e observar durante uns 15 minutos, o objeto. "Pelo seu formato identifiquei logo o satélite como sendo dos EUA. A visão pelo telescópio era tão perfeita que consegui ver sua parte externa, destinada a recolher energia solar para as células fotoelétricas e pude enxergar também quatro antenas", disse o professor Riedel.

Marido emprestou a mulher mas o caso foi parar na delegacia

O lavrador José Gonçalves Filho, de 34 anos em Belo Horizonte, concordou em emprestar sua mulher a um amigo, com uma condição: "só uma vez".

A mulher, Rita Pereira Gonçalves, e o amigo, João de Almeida Coutinho, não respeitaram a condição prometida e foram denunciados pelo marido a polícia por "abuso de confiança".

O delegado José Eduardo Assis, do 8o. Distrito Policial, disse que em toda a sua vida de agente da lei jamais teve conhecimento de situação tão complicada. Para passar a limpo a história, decidiu convocar o triângulo amoroso para uma explicação. Apesar dos seus 34 anos, José ultimamente não estava como antes e vivia se queixando à mulher, que dizia compreender, admitindo se tratar de uma doença, conforme os dois chegaram à conclusão. Cansada, porém, de esperar a recuperação de José, Rita passou a não tolerar com a paciência costumeira. Insistindo diariamente com José e sempre recebendo um não seguido de várias desculpas, Rita sugeriu então um empréstimo único e rápido ao amigo do casal, João de Almeida Coutinho. José, tão compreensivo quanto Rita no início, achou viável a idéia e disse: "Pode ir Rita, mais só uma vez", segundo ele mesmo contou ao delegado.

CASAL ESTRANHO

Para os vizinhos do casal, "era muito estranho a gente ver Rita entrando em casa de João tranquila e feliz". Para o Delegado de Plantão, além de ser um caso "sui-generis", "cheira a uma tragicomédia ao contrário: A tragédia de José é o fim de uma história iniciada com muita alegria por Rita".

Quando o sargento Firmino, da radiopatrulha 102, recebeu a queixa de José, que lhe pediu para dar uma ajuda na separação de sua mulher com um amigo, surgiu logo o casal para explicar "tudo direitinho", como disse Rita. E contou que o marido não tinha concordado com o empréstimo. Foi aí que José disse: "Assim não. uma vez só eu falei que podia. Mas assim, não". Levados para a Delegacia de Plantão, José voltou a dizer o mesmo, discordando da mesma forma. Como o caso passou para o 8o. Distrito, o Delegado José Eduardo pretende às 14 h. de segunda-feira esclarecer todo o drama que José está vivendo, alegando agora que já não está tão doente.

Desmentido: não foi encontrado ouro em Rondônia

As notícias que apontam importante descoberta de ouro no território de Rondônia, foram desmentidas ontem na Companhia de Pesquisas de Recursos Minerais, onde informou-se, que a crescente valorização do ouro no mercado internacional tem aberto perspectivas de reaberturas de muitas jazidas brasileiras antes consideradas "anti-econômicas".

O Chefe do Departamento de Contrôle da execução da Empresa, Rui Ressari, disse que as desvalorizações do dólar no ano passado - 9,% - e na última semana, 10%, repercutiram automaticamente numa valorização de ouro, que está obtendo cotações récordes no mercado livre de Londres. A cotação de ontem, esteve a 93 dólares por onça-peso, representando uma alta de mais de 40% nos últimos seis meses. Essa valorização do ouro, reascende as perpectivas de comercialização do pruduto no mercado internacional, tornando possível sua extração do sub-solo, mesmo em condições de custo antes consideradas não compensatórias. No Brasil diversas empresas de mineração e indivíduos isolados tem concessão de latra concedida pelo Departamento Nacional de Produção Mineral de explorá-las devido as desvantagens econômicas. A única mina, praticamente, em operação no país é a de Morro Velho, em Minas Gerais, onde ainda assim, a exploração é considerada econômica devido a outros minérios que são extraídos conjuntamente, disse o Sr. Rui Tessari.

Noticiário nacional fornecido pela AJB

Moustaki na Bahia para escutar "Águas de Março"

O cantor George Moustaki voltou ao Brasil depois de cinco meses de sua primeira visita. Chegou ontem e hoje pela manhã seguirá para Salvador, onde vai encontrar seus amigos Vinícios de Morais e Gilberto Gil. Talvez ouçam juntos sua gravação de "água de março", de Jobim que acabou de fazer na Europa, para incluí-la no próximo disco. Com um sorriso meio tímido, os cabelo aparados e a barba grisalha, Moustaki diz que veio para descansar, passear e conversar com os amigos, que são muitos. Não pretende fazer "Shows" ou aparecer na televisão e nem o carnaval vai conhecer, porque tem que viajar dentro de oito dias de volta para a Europa.

Ontem o cantor saiu do hotel à tarde para ir a casa de Tom Jobim. Depois ia procurar conhecer Gal Costa, pois sua voz o impressionou e seus amigos tem falado dela. Depois foi só o tempo de providenciar passagem para Salvador, pois a gravadora Philips, não teve tempo de fazer uma programação para êle devido a um engano quanto a data do seu desembarque. Não pretende trabalhar no Brasil, mas houver oportunidade para compor, nada o impedirá. Não tem compromissos rígidos ou programas estabelecidos. "Tudo será como um simples turista" disse Moustaki.

"Ultimo Tango" só passará no Brasil com muitos cortes

O chefe do Departamento de Censura Federal, Rogério Nunes, ainda não sabe se o filme "O último tango em Paris" será liberado no Brasil, mesmo com cortes, pois até agora não chegou à censura.

Para julgá-lo, como a qualquer outro tipo de espetáculo, existem dois preceitos legais: "A obra cinematográfica poderá ser exibida em versão integral, apenas com censura classificatória de idade, nas cenematecas e cine-clubes com finalidades culturais", preceito que pode ser aplicado a obra com características nitidamente artísticas. Entretanto, como também é diversão pública, um firlme como este pode estar sujeito ainda a outras limitações reguladas no artigo 153 da Constituição brasileira, que proíbe "as exteriorizações contrárias à moral e aos bons costumes". " Se o filme vier até nós, será examinado. Pelo que lemos e na opinião dos crí ticos europeus e note-americanos, trata-se de um relacionamente sado-masoquista que inclui sodomia e uma agressiva dialogação pornográfica, além das cenas bastante cruas de relações sexuais. Até mesmo Pasolini o classificou como " subcultural e traidor da própria cultura, segundo li em Ely Azevedo", disse ainda Rogério Nunes, antevendo dificuldades para a sua liberação.

Fungicidas estão prejudicando a qualidade do café

A qualidade da bebida do café vai piorando na medida em que se aumenta as doses de fungicidas de cobre oxicloreto de cobre a 50-0/0 e hidróxido de cobre a 35-0/0)", foi a conclusão do Instituto de Biologia de São Paulo, com base em pesquisas realizadas com amostras de um cafeeiro localizado em Jeriquara estado de São Paulo finfromação foi leva, por uma equipe de agrônomos paulistas chefiada pelo Dr. A.C.C. Vianna, aos 300 participantes do VI Congresso Brasileiro de Fitopatolian que se encerra hoje, em Pelotas.O Texto apresentado ao congresso, especifica que as amostras foram retiradas na época de colheita, representando 5 quilos de café de roca (verde, cereja, passa e bóia). Após secagem, beneficiamento e classificação de peneria,foram submetidas ao teste de bebida. A s conclusões foram daus: a bebida vai piorando à medida que aumentam as doses dos fungicidas de cobre.

Jovem adepta do monoquini tentou suicidio no Rio

Beatriz Sidou, a jovem que chegou a impetrar "habeas corpus", para ter o direito de não usar a parte de cima do biquini, tentou suicidar-se ontem à noite.

Beatriz, que mora num apartamento luxuoso em Ipanema, tomou muitos comprimidos de "veramon" e, atendida por amigos, foi internada no Hospital Miguel Couto na madrugada de ontem, sendo liberada pela manhã, já fora de perigo. Seus inúmeros amigos do "bar veloso", do qual é frequentadora assídua, não sabem explicar o motivo da tentativa de suicídio da "moça prá frente", como a chamam, mas acham que a "vida de Beatriz mudou muito depois da estória do habeas corpus para o monoquini. Com a fama ganhou muito dinheiro, recebeu muitos convites e envolveu-se em estranhos casos. Talvez isto explique tudo".

Ela não pode falar, saiu do hospital para o apartamento de uma família conhecida e deveria ainda submeter-se a tratamento em clínica de recuperação.

Acervo: Biblioteca Pública SC - Hemeroteca Digital Catarinense

Linhares critica ação dos bancos da rede privada em Florianópolis

Catarinense aumenta número de matrículas

Para o ano de letivo de 1973 o Colégio Catarinense registrou um acréscimo de matriculas da ordem de 80% em relação ao ano anterior, segundo informou o seu diretor, Pe. Eugênio Rohr. Esse acréscimo significa quase a duplicação do número de alunos do estabelecimento, e é justificado por dois fatores principais: a abertura de matriculas também para o sexo feminino no nível ginasial, o que faz com que o Colégio ofereça cursos mistos em todos os níveis, e a experiência pioneira em marketing colegial, através da qual o Catarinense lançou mão inclusive de campanhas de propaganda para anunciar seus cursos.

Segundo o Pe.Rohr, a duplicação do número de alunos não afetará a tradicional qualidade do ensino ministrado pelo Colégio. Ao contrário, nos planos do Colégio estão o aprofundamento do ensino de 1o. grau e um aperfeiçoamento maior do ensino profissionalizante.

Linhares: bancos fogem à lei.

O presidente do Grupo Financeiro Besc, Sr. Lauro Linhares, afirmou em conferência no ciclo de estudos sobre segurança nacional e desenvolvimento que "à exceção do Banco do Brasil e do Banco do Estado, a rede bancária de Santa Catarina funciona como verdadeira bomba de sucção da economia catarinense. É uma draga que instalaram em Florianópolis para levar areia e fazer aterro em outros Estados".

Disse que o procedimento dos bancos comerciais fixados nesta Capital chega a ser ilegal, "pois deixam de cumprir resolução do Banco Central que determina a aplicação de pelo menos 50% dos depósitos obtidos na área".

Informou que os bancos privados detém 44%do total de depósitos de Florianópolis, aplicando apenas 19%, "quando deveriam exibir índice superior a 22% para cumprir a legislação vigente". Destacou que o Banco do Estado pretende exigir o cumprimento da lei e mobilizar os mais diversos setores de atividades de Santa Catarina "para que o dinheiro dos catarinenses seja efetivamente aplicado no Estado, em benefício dos próprios depositantes".

Em outro ponto de sua conferência o Sr. Lauro Linhares falou sobre a criação de um distrito industrial na área da Grande Florianópolis, afirmando que o BESC tem feito esforço visando a implantação de três grandes indústrias na região, com incentivos do sistema financeiro, pois "as demais virão sozinhas pelas perspectivas que o mercado oferece". Assinalou que a fixação de empresas industriais na micro-região é um dos fatores indispensáveis à afirmação da Capital no seu processo de crescimento.

VENDA DE BANCOS

Afirmou também que a venda de dois bancos privados catarinenses para organização de outros Estados "constituiu um grande atraso para Santa Catarina, tendo em vista que neste momento a draga começou a funcionar e esvaziar a economia".

Defendeu a tese de que os recursos do orçamento estadual devem ser depositados somente na rede bancária estatal, da mesma forma que empresas públicas, fundações e sociedades de economia mista que têm no Estado o maior contribuinte, devem também manter seus recursos no sistema bancário estatal, para evitar seu desvio para outras regiões".

Coimbra defende aumento das exportações

Falando aos estagiários da ADESG, do Paraná, o industrial Horácio Coimbra, presidente da Cia. Cacique de Café solúvel, declarou que "se desejarmos continuar crescendo as taxas de 9% ou 10% ao ano, será necessário que a nossa capacidade de importar cresça a taxas equivalentes; em outras palavras, é preciso que as exportações gerem receita cambial suficiente para manter as importações ao nível das nossas pretensões de crescimento".

O tema proposto ao Sr. Horácio Coimbra foi a posição do Brasil no comércio mundial, tendo o industrial-exportador analisado para um auditório de cerca de 200 estagiários da Escola Superior de Guerra o quadro das trocas mundiais. Assinalou, então, os avanços alcançados pelo Brasil nos últimos anos. E acentuou: "Todo o esforço disponível merece ser aplicado na expansão do nosso comércio externo, porque assim estaremos aprimorando um instrumental duplamente importante para a nossa economia. No sentido da importação, esse instrumental favorece a disciplina dos preços internos, a aquisição de equipamentos, tecnologia e matérias-primas de que carecemos para o desenvolvimento. No sentido da exportação permite maior aproveitamento da potencialidade produtiva interna, aprimora métodos de trabalho e proporciona recursos necessários à manutenção do fluxo importador. O comércio exterior é, portanto, uma estrada de mão dupla, onde a circulação deve ser necessariamente nos dois sentidos".

O resultado da ação harmoniosa entre Poder Público e Iniciativa Privada, quanto ao comércio exterior, é evidenciado pelos números: as nossas trocas externas (exportação e importação) cresceram de 2,9 bilhões de dólares em 1963 para 8,3 bilhões em 1972, o que dá o aumento médio anual bem próximo de 20% no período. Referiu-se ainda à recuperação do crédito externo e à corrida de grupos estrangeiros para manter intercâmbio e investir no Brasil, dentro de regras que o nosso Governo pode traçar com segurança e tranquilidade. Com esse crescimento, o Brasil tornou-se também nação líder em termos de comércio exterior entre as nações em fase de desenvolvimento, conforme o quadro a seguir apresentado:

COMÉRCIO EXTERIOR – 1971
(Exportação + Importação)

País	US$ milhões
Brasil	6 605
Venezuela	5 029
Índia	4 541
Irã	4 521
R.P.China	4 410
México	3 878
Argentina	3 609
Nigéria	3 321
Chile	2 178
Peru	1 634
Colômbia	1 568

– "Esses países – ajuntou – com exceção possivelmente apenas do México têm sua economia de exportação altamente concentrada em alguns poucos ítens, o que é fator limitativo de sua capacidade de trocas externas. No caso do Brasil, ocorreu, porém, acentuada ampliação dos ítens exportáveis. Amostra da ampliação da pauta exportadora é a participação crescente dos manufaturados no conjunto das nossas vendas externas, que saltou de 3,5% em 1963 para 30% em 1972. É igualmente importante constatar que o aumento da exportação de artigos industrializados se faz paralelamente, não substitutivamente, à expansão das vendas dos chamados produtos tradicionais".

DIVERSIFICAÇÃO DE MERCADO

Na opinião do industrial, a par da diversificação da pauta exportação, foi igualmente importante a diversificação, que considera sinônimo de dilatação, geográfica dos mercados com os quais transacionamos. Essa ampliação geográfica de nossas relações de trocas vêm permitindo-nos novas e maiores opções comerciais, robustecendo nossas defesas contra as "importações" de crises periódicas que afetam certos mercados ou certos produtos. "Ainda agora, a despeito da desvalorização do dólar, o mundo está receoso de novas barreiras à colocação de produtos no mercado norte-americano. Quem mais depender do comércio com os Estados Unidos mais irá sofrer, passando a importar uma crise. Felizmente, estamos com nossos pés fincados também em outros mercados, de sorte que pudemos, inclusive, adotar política cambial muito particular diante de desvalorização da moeda norte-americana".

COMÉRCIO COM A CHINA

Aludiu à sua viagem à República Popular da China em 1971, declarando que os brasileiros não podem ignorar um mercado de 800 milhões de habitantes, para o qual se voltam as atenções de todos os países altamente industrializados. Para dar uma dimensão desse mercado, referiu-se a um possível consumo de café: se cada chinês tomasse uma xícara de bebida por semana, o consumo da RPC seria o segundo do mundo, só superado pelo dos Estados Unidos.

– "A realidade atual, o foco das atenções mundiais é o Extremo Oriente. A alemanha, a Itália e o Japão, poucos anos após o conflito em que foram derrotados militarmente, exibiram os mais elevados índices de progresso econômico já registrados na história em tão curto espaço de tempo. A causa foi a maciça ajuda norte-americana. Agora, os Estados Unidos estão comprometidos na reconstrução do Vietnã, do Norte e do Sul, e com a cooperação japonesa e da Europa Oriental. Por isso haverá uma formidável concentração de recursos para modificar rapidamente a fisionomia econômica, social e política dos dois países vietnamitas".

MERCADO DE US$ 8 BILHÕES

Voltando à potencialidade comercial do Brasil, disse o Sr. Horácio Coimbra que somos "um mercado de oito bilhões de dólares e que atingirá o dobro dessa quantia ainda esta década", porque o Brasil optou pela exportação como fórmula para queimar etapas no seu processo de desenvolvimento.

– "Com a exportação é que estamos criando abundância futura para o mercado interno. Adaptando tecnologia mais sofisticada, dando plena utilização à capacidade do parque produtor, ampliando e valorizando o mercado de trabalho, aproveitando maior volume e ampla gama de matérias-primas, o Brasil está reduzindo custos e aumentando as disponibilidades de mercadorias para consumo interno, Para consumo de um mercado de poder aquisitivo paralelamente crescente".

Citou, depois, o elenco de medidas de incentivos ao comércio externo, complementares dos estímulos fiscais, enumerando, entre outras, os investimentos nos corretores de exportação (US$ 560 milhões), a ampliação do número de agências do Banco do Brasil no Exterior e a criação da Companhia Brasileira de Entrepostos e Comércio, que instalará dez entrepostos no território nacional e tantos quanto forem convenientes nos mercados externos.

CHEGOU A PROMOÇÃO DAS PROMOÇÕES
S.A. GAZETA DE NOTICIAS
LANÇA O PLANO NACIONAL DE ASSINATURAS

Você terá em mãos, semanalmente, atravéz da Gazeta de Noticias Esportivas - Edição Nacional - as informações mais quentes sobre o que se passa nos bastidores do Esporte Tri-campeão do Mundo e concorre todas as QUARTAS e SÁBADOS, pela Loteria Federal a PRÊMIOS MULTI-MILIONARIOS!

PROCESSO SCMF 3.000.105/73
AUTORIZAÇÃO 0132

AUTOMÓVEIS ZERO-QUILOMETRO
TELEVISORES A CÔRES - REFRIGERADORES
MÁQUINAS DE LAVAR - RÁDIOS ETC.,
NA MAIOR SEQUENCIA DE PRÊMIOS JÁ DISTRIBUIDOS NO BRASIL.

v. paga pela sua assinatura anual apenas Cr$ 126,00
em pagamentos mensais de Cr$ 10,00
sua assinatura vale milhões
por isso, não perca nenhum minuto mais. Faça a sua assinatura e participe diretamente da serie

BOLÃO MILIONÁRIO

S.A. GAZETA DE NOTICIAS - RUA TEOFILO OTONI, 142 - RIO DE JANEIRO GB
SUCURSAL EM JOINVILLE - RUA QUINZE, 357 - CONJ. JKL

Acervo: Biblioteca Pública SC - Hemeroteca Digital Catarinense

Síntese

BLUMENAU

Com um desfile em carros antigos com seus participantes trajados tipicamente pela Rua 15 de Novembro, terá início às 20 horas de hoje a I Festa da Cerveja de Blumenau que, além da mudança do nome, apresenta outras novidades como serviço direto ao "consumidor" e um sorteio de um calhambeque aos "habituées" da última noitada, Pela primeira vez, o produto a ser consumido pelas milhares de pessoas que acorrem até a tradicional festa não será da Antartica, mas sim da Brahma. A exemplo dos anos anteriores, a festa será desenvolvida em três dias, a partir das 20h30min de hoje no Pavilhão A da Proeb. Além do sorteio de um velho calhambeque – Ford 29, a I Festa da Cerveja de Blumenau (agora com novo nome e novo patrocinador que é a própria Proeb) conta com o sistema automático de serviço que permite ao consumidor servir-se diretamente no barril, sem intermidiários. Após a sangria do primeiro barril, programada para às 20h30min., terá início a apresentação de conjuntos e bandas típicas. O fornecimento de chope prosseguirá até às 2 horas da madrugada de hoje, quando serão fechados os barris.

Fonte da entidade promotora do festival confirmou ontem que mais da metade dos 3.500 canecos encomendados já foram vendidos.Acrescenta que o maior volume de vendas acontecerá no dia de hoje, sendo que o preço dos ingressos ficou fixado em Cr$ 20,00 com direito a um caneco. Para amanhã, aqueles que possuirem canecos pagarão apenas Cr$ 10,00 pelo ingresso.

SÃO JOSÉ

O Conselho Interministerial de Preços concedeu aumento às tarifas taximétricas dos carros de aluguéis do município de São José. De acordo com o decreto divulgado ontem pelo Prefeito Arnaldo Mainchein de Souza, a majoração é a seguinte: a bandeirada passará a custar Cr$ 0,80; quilômetro rodado I, Cr$ 0,70; quilômetro rodado II, Cr$ 0,85; hora parada Cr$ 6,80 e volume extra, Cr$ 0,25.

URUBICI

O Banco do Estado de Santa Catarina vai inaugurar no próximo dia 15 de março sua agência no município de Urubici, em solenidade a ser presidida pelo Sr. Lauro Linhares, presidente da organização. Ainda neste primeiro semestre serão entregues as agências de Cunha Porã, Abelardo Luz e Ponte Serrada. Em junho, segundo a informação do Sr. Lauro Linhares, será concluído um estudo para a ampliação da rede no Estado, de modo a levar a todas as regiões um serviço da rede bancária catarinense.

S.JOÃO BATISTA

Com a participação de 361 alunos, teve início ontem no município de São João Batista mais um curso de alfabetização, promovido pelo Movimento Brasileiro de Alfabetização, através de convênio firmado com a Prefeitura Municipal. Embora o curso já tenha iniciado, o convênio foi firmado ontem em Florianópolis, na sede do Mobral, em solenidade simples que contou com a presença do Coordenador Regional do Mobral. Prefeito Alinor H. de Azevedo e do presidente da Comissão Municipal do Mobral.

Tubarão e Laguna em luta: onde nasceu A. Garibaldi?

Na localidade de Morrinhos, antes Laguna e Hoje Tubarão, está o monumento à Heroína. As duas cidades querem ela para o turismo.

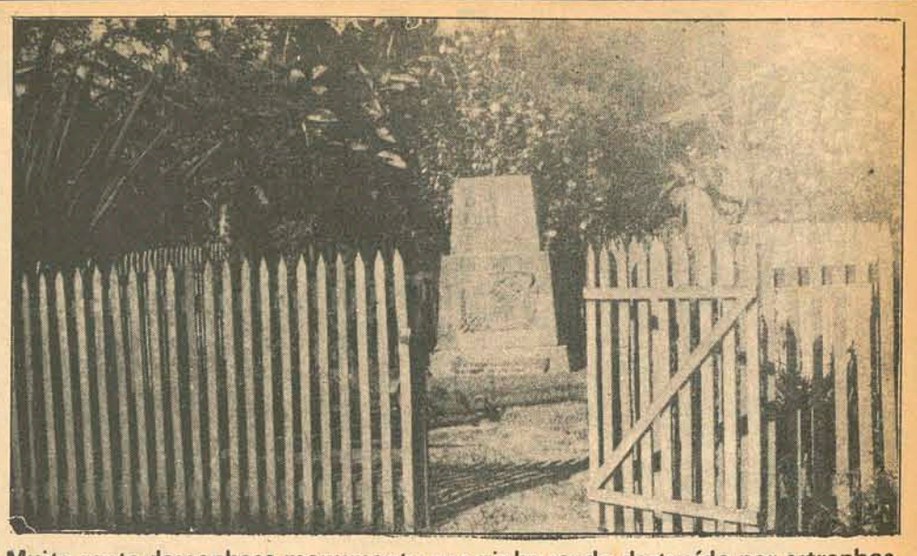

Muita gente desconhece monumento que vinha sendo destruído por estranhos.

Apareceu zelador voluntário que cercou e cuida do local, esperando emprego.

Tubarão (Sucursal) – A destemida Anita Garibaldi, que se consagrou mundialmente pela sua coragem e bravura nos campos de batalha, está sendo hoje disputada por Laguna e Tubarão que querem vê-la abrindo caminho para o seu desenvolvimento turístico. Laguna possui o Museu de Anita e garante que ninguém irá tirar o seu direito de ser a cidade onde Anita residiu e amou Garibalde.

Enquanto isto, Tubarão pretende transformar a localidade de Morrinhos, onde ela nasceu e que na época pertencia à Laguna, num centro de atração turística.

Anita Garibaldi nasceu em Morrinhos, onde moravam seus pais Bento da Silva Ribeiro e Antônia Maria Antunes de Jesus, passando 14 anos depois a residir na Passagem da Barra, junto ao canal do porto de Laguna. Anos depois, Morrinhos passou a pertencer a cidade de Tubarão. Em 1932, o Governo tubaronense inaugurou um marco de Anita naquela localidade, mas poucas pessoas sabem da existência daquele monumento que hoje está escondido pelos matos.

Enquanto que os lagunenses acham que Morrinhos deveria voltar a pertencer ao seu município, nos bares e centros de reuniões, os tubaronenses chegam a admitir que Tubarão tem o direito de reclamar pelo Museu de Anita, "que deveria ser transferido para Morrinhos".

– "Anita é nossa, pois os tempos mudaram e o local onde nasceu a heroína pertence agora à Tubarão". Diz o sr. José Silvestre, afirmando em tom alto que "os tubaronenses não esqueceram Anita além do Garibaldi F.C. e do Clube Recreativo Garibaldino, temos a Cooperativa Rural de Eletrificação Anita Garibaldi, sem contar com as "Anitas e Garibaldis que andam por aí".

ASPECTOS

Laguna, desde quando Anita transformou-se na "Heroína de Dois Mundos", procurou dotar-se de todos os bens que pertenceram à Ana de Jesus Ribeiro (Anita), não se calando nem mesmo diante das vezes que procuraram atentar contra a moral dos lagunenses, salientando a bravura da mulher daquela terra. O Museu, onde estão reunidos os dotes de Anita, constitui-se hoje em dia na maior atração turística da cidade. Laguna não se cansa de receber visitantes estrangeiros que vão ao Sul do Estado para conhecer a casa onde a destemida lagunense morou por alguns anos. A Prefeitura mantém um serviço de preservação do museu e o povo é o maior divulgador da cidade com sua costumeira frase: "moro na terra de Anita".

Morrinhos hoje conhecido por "Madre, fica a poucos quilômetros do centro de Tubarão.Aestrada que lhe dá acesso não é muito recomendável e talvez por isso não são poucos os tubaronenses que desconhecem o marco que o Prefeito Silvino Moreira Lima instalou 1932 em homenagem à Anita. Ocupando uma área de terra de 4 metros quadrados, o monumento estaria hoje desaparecido se não fosse a dedicação do casal Santilino e Elza Mateus Marques, que vivem no local há mais de 40 anos.

– "Antes do prefeito Dilney Chaves Cabral mandar cercar o monumento, era uma pena. Os moleques aproveitavam as horas em que eu estava ocupado para danificar o marco e chegavam até a quebrar as plantas, das quais minha mulher ainda cuida". Diz o sr. Santilino, que desejaria saber por que a Prefeitura ainda não se preocupou em melhorar o local, "que poderia receber muito mais gente".

Conta o Sr. Santilino que cerca de cinco pessoas visitam diariamente o marco histórico, "onde já não existem mais jacaré e cobras.

– " É muito comum ver pessoas que ao passarem diante do monumento tiram o chapéu ou se benzam em sinal de respeito à Anita. Outros ficam parados a admirar o marco. Mas existem "os mais espertos" que já estão pensando fazer um buraco no monumento pensando em encontrar algum dinheiro".

Santilino gosta muito de lembrar o ato de inauguração do marco. Revela que cerca de 120 pessoas, algumas procedentes da Itália, compareceram à solenidade que foi presidida pelo Prefeito Silvino Moreira Lima. Os quatros metros quadrados de terra foram adquiridos pela Prefeitura de seu pai, do qual herdou uma vasta área de terra, onde ainda vive com sua esposa.

Conta o sr. Santilino que nos primeiros anos o local serviu para ponto de encontro de namorados. Com o tempo, o mato foi tomando conta do local, chegando ao cúmulo cobrir toda a área. "Foi nesta época que surgiu o boato de que teriam encontrado jacaré e cobras. Alguns até diziam que não haviam problemas, pois Anita sabia como liquidar as feras".

O atual Prefeito de Tubarão, Irmoto Feuerschette prometeu, antes de assumir a Prefeitura, de melhorar o local, visando a transformá-lo num centro de atração turística.

– Bem que o local merecia uma pracinha. Diz o sr. Santilino, acrescentando que espera ser indicado pelo Prefeito para ser "o mantenedor da ordem e do capricho no local".

Até 1890, Anita Garibaldi era pouco conhecida pelos que moravam na cidade Nossa Senhora do Desterro. Com o advento da República, Florianópolis passou por uma série de transformações políico-sociais e Anita foi então lembrada pelos precursores da República. A rua que lembrava o nome de Nossa Senhora do Desterro passou a ser denominada Anita Garibaldi, assim como ocorreu na região do planalto serrano onde a heroína tem seu nome lembrado numa vasta área de terra que constitui um progressista município.

Mas, a passagem do nome da rua Nossa Senhora do Desterro para Anita Garibaldi constitui ainda sério descontentamento por parte de alguns historiadores em face de em nenhum local de Florianópolis constar o nome de Nossa Senhora do Desterro, padroeira da cidade.

Integração e Educação as metas do Prefeito Puzyna

O Prefeito de Porto União, Sr. Alexandre Passos Puzyna, disse ontem em Florianópolis que o Governo do Estado precisa urgentemente tornar seu município mais catarinense antes que o Paraná passe a exercer maior influência em todo o seu setor sócio-econômico.

– "Mesmo antes de estar à frente dos destinos do município, já observava a total influência paranaense em Porto União. Lá nós não temos praticamente nada catarinense, tudo vem do Estado vizinho. Não é a Celesc que nos fornece luz e sim a Copel.

Quando se fala em telecomunicações, o nome lembrado é o da Telepar. Ninguém sabe que a Cotesc existe. Para vir a Florianópolis é muito fácil, basta dar volta por Curitiba, pois as estradas são excelentes.

Para Alexandre Puzyna não adianta nada um Prefeito vir a Capital para reclamar que ao ser empossado encontrou a Prefeitura cheia de dúvidas e problemas, "Eu não reclamo de dívidas, mas não posso me calar da atitude do ex-Prefeito que se manteve calado durante toda a sua gestão, sem manter contatos com o Governo do Estado.

Na verdade – explica – era como é mais fácil usufruir dos benefícios concedidos pelo Paraná. Revela o Prefeito Alexandre Puzyna que durante os quatro últimos anos não se ouviu falar de benefícios do Governo do Estado ao município de Porto União. "É preciso que o Governo tome uma posição, dando a devida importância ao nosso município, que além de ser o mais importante entroncamento ferroviário do Estado, poderá se tornar também no mais importante setor rodoviário".

– Com a construção da rodovia Transbrasiliana, que vem do Rio Grande do Sul, passando perto de Porto União e seguindo até Brasília, encontrando-se com a BR-153, que vem de Barracão, é necessário que seja construída uma estrada que ligue Porto União com essas duas estradas. Se tal não acontecer – acrescenta – ficaremos isolados e com estradas deficientes para o escoamento da produção. A ligação de Porto União com a Transbrasiliana – continuou o Sr. Alexandre Puzyna – poderá vir a beneficiar inclusive os municípios do extremo-oeste, que, em último caso, poderão escoar toda a sua produção para o Paraná. "O que pretendo é alertar o Governo para reter aqui o que é nosso".

Revelando que 15% da população de Porto União é analfabeta, o Sr. Alexandre Puzyna que pretende ajudar o Mobral a desenvolver seu trabalho através dos 42 postos que mantém em todo o município. Em 1972 foram alfabetizadas 600 pessoas." Mas isto não é o suficiente, os trabalhos foram bem desenvolvidos, mas não estão sendo bem aproveitados. Não adianta ensinar uma pessoa a desenhar seu nome, se não damos a ela condições para se integrar na comunidade. É preciso profissionalizar esta gente. O convênio do Mobral com o Plano Nacional de Mão de Obra infelizmente este ano não atingirá ainda Porto União. Estão dando prioridade aos municípios industrializados, como Blumenau e Joinville."

Puzyna quer fazer Porto União mais catarinense

Acredita o Prefeito de Porto União que este ano vai conseguir desumanizar o currículo do Colégio Industrial Cid Gonzaga. "Precisamos é de cursos técnicos para atender as exigências de nossas indústrias."

SECRETARIA DOS SERVIÇOS PÚBLICOS
COMPANHIA CATARINENSE DE ÁGUAS E SANEAMENTO - CASAN
CGC-MF 82.508.433/001

EDITAL DE CONVOCAÇÃO

ASSEMBLÉIA GERAL ORDINÁRIA

Pelo presente Edital ficam convocados os senhores acionistas desta sociedade à se reunirem em Assembléia Geral Ordinária, no dia 30 de março de 1973, às 10 horas, na sede social, à Rua Tiradentes no. 17, em Florianópolis, SC, para deliberarem sobre a seguinte

ORDEM DO DIA

1. Exame, discussão e votação do RELATÓRIO DA DIRETORIA, BALANÇO GERAL, DEMONSTRAÇÃO DE CONTA DE LUCROS E PERDAS e PARECER DO CONSELHO FISCAL, relativos ao exercício findo em 31.12.1972.
2. Eleição da Diretoria para o biênio 1973 às 1975
3. Outros assuntos de interesse da Sociedade.

Florianópolis, 12 de fevereiro de 1973
Eng. Benjamin Lobo de Farias
Presidente

MINISTÉRIO DA EDUCAÇÃO E CULTURA
UNIVERSIDADE FEDERAL DE SANTA CATARINA
DEPARTAMENTO DO PESSOAL
DIVISÃO DE SELEÇÃO E APERFEIÇOAMENTO

EDITAL Nº 02/73

EXAME DE HABILITAÇÃO PARA PROFESSOR DE ENSINO MÉDIO, NO COLÉGIO DE APLICAÇÃO, DO CENTRO DE EDUCAÇÃO, DA UNIVERSIDADE FEDERAL DE SANTA CATARINA.

1. De ordem do Magnífico Reitor, Professor Roberto Mündell de Lacerda, e de conformidade com o Art. 2o. da Portaria 478/72, de 10 de novembro de 1972, fazemos público, para conhecimento dos interessados, que estão abertas, na Divisão da Seleção e Aperfeiçoamento, do Departamento do Pessoal, no "Campus" da Universidade Federal de Santa Catarina, as inscrições para Exame de Habilitação de professores de Ensino Médio, para o Colégio de Aplicação, do Centro de Educação, da Universidade Federal de Santa Catarina, nas disciplinas abaixo:

a) CIÊNCIAS	Vagas: 1 (uma)
b) DESENHO	Vagas: 2 (duas)
c) FÍSICA	Vagas: 2 (duas)
d) QUÍMICA	Vagas: 1 (uma)
e) BIOLOGIA	Vagas: 2 (duas)
f) MATEMÁTICA	Vagas: 4 (quatro)
g) FRANCÊS	Vagas: 1 (uma)
h) INGLÊS	Vagas: 1 (uma)
i) EDUCAÇÃO ARTÍSTICA	Vagas: 1 (uma)
j) PORTUGUÊS	Vagas: 2 (duas)
l) GEOGRAFIA	Vagas: 1 (uma)
m) HISTÓRIA	Vagas: 1 (uma)
n) EDUCAÇÃO FÍSICA MASCULINO	Vagas: 2 (duas)
o) EDUCAÇÃO FÍSICA FEMININO	Vagas: 1 (uma)

2. Os candidatos serão submetidos a um exame de qualificação, através das seguintes provas:
a) Títulos
b) Prova Didática
c) Entrevista
3. O prazo de inscrição será de 10 (dez) dias, no horário das 13:30 às 17:30 horas a contar desta data, de acordo com o disposto no § 2o. do Art. 2o. da Portaria 476/72, e encerrar-se-á às 17:30 horas do dia 02 de março de 1973.
4. Estarão à disposição dos interessados, na Divisão de Seleção e Aperfeiçoamento do Pessoal, os programas e demais normas que regem a matéria e que são partes integrantes deste Edital.
5. Poderão inscrever-se professores Licenciados para o exercício das disciplinas a que se refere o item 1 deste Edital.
6. Para as disciplinas, Desenho, Física, Química, Biologia, Educação Artística e Ciências, poderão também inscrever-se professores Registrados ou Autorizados para o exercício do Magistério das mesmas.
7. No ato da inscrição os candidatos deverão apresentar os seguintes documentos:
a) 2 (duas) fotografias 3 x 4
b) Carteira de Identidade (Fotocópia autenticada)
c) Título de Eleitor (fotocópia autenticada)
d) Comprovante do pagamento da taxa de inscrição (80,00) que deverá ser feita à Tesouraria (Reitoria)
e) Comprovante a que se referem os itens 5 e 6 deste Edital.
f) Histórico Escolar (fotocópia autenticada)
g) Outros títulos (fotocópia autenticada)
h) Relação datilografada dos títulos, em 2 (duas) vias.
8. Para a prova de títulos os candidatos poderão apresentar os seguintes documentos: Histórico profissional, Trabalhos publicados e outros.
9. As provas realizar-se-ão no "Campus" da Universidade Federal de Santa Catarina, em Florianópolis, dentro do prazo de 10 (dez) dias contados da data do encerramento das inscrições.
10. Dentre os professores habilitados o Reitor determinará o preenchimento das vagas, mediante contrato, pelo prazo de 1 (um) ano e pagamento por aula ministrada.

Florianópolis, 21 de fevereiro de 1973
Bel. Armando Medeiros Prade
Diretor do Departamento do Pessoal
Bel. João Roberto Dutra
Diretor da Divisão de Seleção e Aperfeiçoamento

Acervo: Biblioteca Pública SC - Hemeroteca Digital Catarinense

Desidratação faz mais 3 vítimas

No Hospital Infantil a maioria dos leitos é ocupada por crianças desidratadas.

A desidratação continua atacando. Nos últimos dez dias mais três crianças morreram em consequência da doença, no Hospital Infantil Edith Gama Ramos. Foram atendidas 105 crianças, das quais 15 precisaram ser internadas. Os médicos continuam alertando os pais no sentido de proteger suas crianças desse mal do verão. As crianças não devem ficar por muito tempo expostas ao sol, e usar roupas leves. Devem tomar muito líquido entre as refeições, principalmente água fervida e chá. Os cuidados de higiene são indispensáveis, a criança deve estar sempre limpa e tomar banho todos os dias.

Os sintomas da doença geralmente são vômitos, diarréia, sede excessiva, febre e o consequente enrrugamento da pele. Quanddo a mãe perceber que a criança não está bem, deve suspender a alimentação imediatamente e procurar um médico. Não deve dar atenção a sugestões de vizinhas que pouco entendem de medicamentos, e dizem que este ou aquele chá faz bem, ou que os sintomas são de vermes. Se as devidas providências não forem tomadas, as consequências podem ser fatais. A desidratação é uma doença fácil de curar se for tratada no início.

CAUSAS

A desidratação é causada pela excessiva evaporação de líquidos do organismo pelo suor, ocorrendo com mais frequência no verão quando as crianças ficam mais expostas ao sol. A temperatura da água é mais elevada, o que favorece a reprodução de bactérias que circulam através dela. O calor favorece a criação de moscas, que quando pisam em alimentos estragados levam em suas patas micróbios de doenças infecciosas. Esses insetos deixam os micróbios nos alimentos, no bico do bebê e em tudo que tocam.

A falta de higiêne principalmente no preparo da alimentação infantil, alimentação inadequada e o desconhecimento das medidas para evitá-la, propiciam o aparecimento da doença. Os bebês são os mais atingidos, é a eles que deve ser dada maior atenção. A alimentação deve ser recomendada pelo médico, se for possível a mãe deve amamentá-los no peito, pois o leite materno possui substâncias que protejem a criança contra doenças. É necessário proteger os alimentos e ferver todos os objetos de uso do bebê.

Se mesmo tomando todos os cuidados a doença se fizer presente, a visita ao médico é indispensável. Ele indicará qual o tratamento mais adequado de acordo com o estágio da doença. Nos casos menos graves a criança é medicada podendo voltar para casa; nos casos mais graves é necessário o internamento para tratamento de hidratação endivenosa. Um tratamento de hidratação custa em média mil cruzeiros. Gastos, sofrimentos e apreenções podem ser evitados, se as mães tomarem os devidos cuidados para proteger seus bebês nesta época de calor excessivo.

Deve ser observado que na época em que cai um pouco a temperatura, as crianças não devem ser super agasalhadas, não é verdade que os bebês sentem muito frio e precisam de muito agasalho. A roupa deve ser usada de acordo com a temperatura ambiente. As mães devem ser esclarecidas no sentido de como devem tratar suas crianças no verão e no período que antecede o inverno, quando esfria um pouco e a tendência é agasalhá- las demais.

Só nova rede de esgotos vai acabar o problema da poluição na Capital

"A solução definitiva do problema de poluição na Capital somente será dada pela implantação do novo Sistema de Esgotos Sanitários de Florianopolis. Seu projeto Hidráulico- sanitário já se encontra na CASAN, que no momento desenvolve o projeto executivo".

"Baseia-se o projeto em interceptores margeando a costa e no lançamento do efl ente tratado em locais adequados já definidos".

"A implantação do novo Sistema deverá impedir o prejuizo dos locais de recreação, e os recursos necessários à sua execução já estão sendo procurados junto ao BNH".

Assim começa a ata da reunião realizada na CASAN, quando se debateu o problema da poluição em Florianópolis. Dela participaram representantes do DASP, CASAN e Prefeitura Municipal.

Para que fosse realizada convidou-se o engenheiro sanitarista Luiz Pereira da Silva, da Organização Mundial da Saúde. Êle vem assessorando a Secretaria da Saúde desde que assumiu o secretário Prisco Paraíso, em 71.

Os objetivos prioritários para o combate à poluição foram objetivo de análise por parte dos participantes. Verificou-se também os elementos disponíveis pelos órgãos envolvidos para que conjuntamente possam solucionar os problemas existentes.

Além das conclusões sôbre o Sistema de Esgotos, outros pontos foram analisados. Encontrou-se a possibilidade de liberação imediata das praias da Baía Sul, do lado do continente. Isso será possível pela atuação conjunta da Prefeitura Municipal e DASP, que a partir de segunda-feira passarão a fiscalizar e corrigir o problema de lançamentos de dejetos diretamente nas praias. Instruindo os moradores sobre como proceder, caso estejam poluindo.

Com relação à Baía Norte, na parte do continente, chegou -se à conclusão de que poderá ser executado prioritariamente o interceptor previsto para aquela área. Isso em vista da magnitude do problema lá existente e das condições adversas para se adotar soluções provisórias de baixo custo. A semelhança do que será feito na Baía Sul.

Entretanto, a solução dependerá da conclusão por parte da Prefeitura Municipal, de estudos sôbre a realização de um aterro na área. Que seria utilizado para a construção de um terminal pesqueiro. Caso isso se concretize, poderão surgir alterações de grande monta no projeto do Sistema de Esgotos.

Verificou-se que no lado da Ilha não há problemas atualmente. Tendo-se em vista que o lado Sul está sendo aterrado e o Norte, devido à av. Rubens Arruda Ramos, ficou sem praias para uso da população.

"Nós temos procurado identificar os problemas e dar soluções, explica o Sr. Genovêncio Matos, do DASP. "Sempre que existir algum denunciaremo e tomaremos medidas a respeito ".

Mobral faz treino com os supervisores catarinenses

Está sendo realizado pelo Mobral em Florianópolis um curso para a formação de 25 supervisores de áreas do Estado, no Centro de Orientação Pedagógica, em Capoeiras. O treinamento tem por finalidade dar aos supervisores condições de trabalho nas respectivas áreas. O Estado foi dividido em 25 áreas de atividades do Mobral e para cada uma foi escolhido um supervisor residente na própria área. Os professores que estão fazendo o curso são todos normalistas e com mais de um ano de magistério, sendo a primeira vez que integram o quadro de funcionários do Mobral.

Com a divisão foi criado um sub-sistema novo de supervisão, visando dar assitência constante aos supervisores de áreas, tendo em vista alcançar um índice qualitativo, compatível com o quantitativo no Estado. O sistema de supervisão global envolve um trabalho de supervisão nas quatro atividades do Mobral: pedagógica, mobilização, apoio e financeiro. No curso ora em realização estão sendo focalizadas três áreas. A área de mobilização tem por objetivo dar aos supervisores orientações para que possam atender com mais segurança, mobilizando todo o município, para um trabalho de planejamento mais completo, envolvendo boa parte da comunidade.

Esclarecimentos quanto à prestações de contas e utilização dos recursos dos municípios, estão sendo dados, na Área Financeira. Envolve também o conhecimento de leis, como a no. 45-6 – de doações – e decreto lei no. 1124 – que permite a dedução de uma a dois por cento do imposto de renda a pagar – pessoa jurídica – para o Mobral. Na área de Apoio são dados esclarecimentos sobre a distribuição e guarda de material didático e outros; como jornais e material de pesquisa.

O SUPERVISOR

Os novos supervisores foram escolhidos pelo coordenador geral do Mobral, que para isso fez viagens por todo o Estado. Em cada município foram entrevistados diversos candidatos, sendo escolhido um para supervisionar cada área. O critério para a escolha foi uma entrevista pessoal, apresentação de relatório de atividades exercidas durante o tempo de magistério, iniciativa pessoal e capacidade de liderança. Mesmo depois do curso, os professores terão um período de três meses de experiência e caso não desempenhem bem a nova função podem ser eliminados.

O supervisor de área do Mobral, ganha salário de professor normalista e mais um salário mínimo. Recebe pagamento para estadia, nos dias em que estiver viajando. São obrigados a viajar 20 dias por mês, supervisionando todos os postos do Mobral de sua área.

Colisão deixa saldo de 8 feridos em estado grave

Violenta colisão, com um saldo de oito pessoas em estado grave, ocorreu na noite de ontem, na BR-101, no trecho entre Joinville e Barra Velha, nas proximidades do Rio Itapocu.

Naquele local, às 19h45min., colidiram o Karmann-Ghia, placas JO-62-60, dirigido por Luiz Fernando Massanero, de 28 anos, residente em Joinville e o DKW, de Campo Largo, Estado do Paraná, dirigido por Rogério Amorim Antunes e que tinha como acompanhantes sua esposa Nilda Antunes e cinco filhos menores.

As vítimas, em estado grave, foram conduzidas ao Hospital São José, de Joinville, onde se encontram internandas, tendo três crianças sido submetidas a melindrosas intervenções cirúrgicas.

Ontem, em Florianópolis, ocorreram duas colisões, com um total de quatro feridos.

A primeira ocorreu às 9h30min., na Av. Ivo Silveira esquina com Patrício Caldeira de Andrade, onde colidiram a Kombi CT-05-15 e o Chevrolet, placas AA-16-09. Sairam feridos levemente o motorista da Kombi, Mário Avelino e seu acompanhante Genésio Horácio Rita, que foram medicados no Hospital Sagrada Família.

A outra colisão deu-se às 15h10min., na rua Delminda Silveira, onde colidiram a rural Willys, placas AA-93-97, dirigida por Vicente Martins e o Opala, placas AB-30-86, dirigido por Vanderlei Viana Schulz, que, juntamente com seu acompanhante, Francisco Vieira, saiu ferido levemente, sendo medicado no Hospital de Caridade.

Preparativos para o carnaval estão sendo intensificados

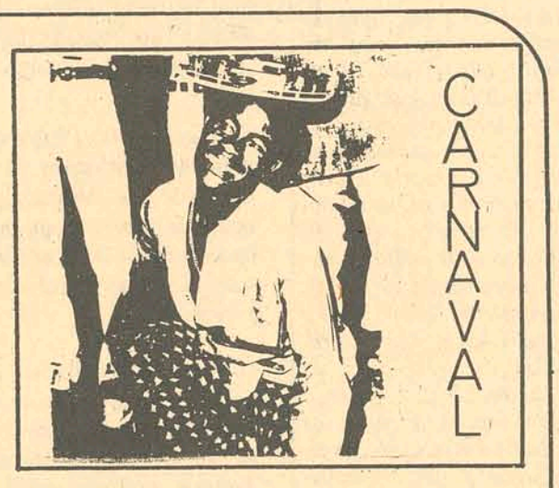

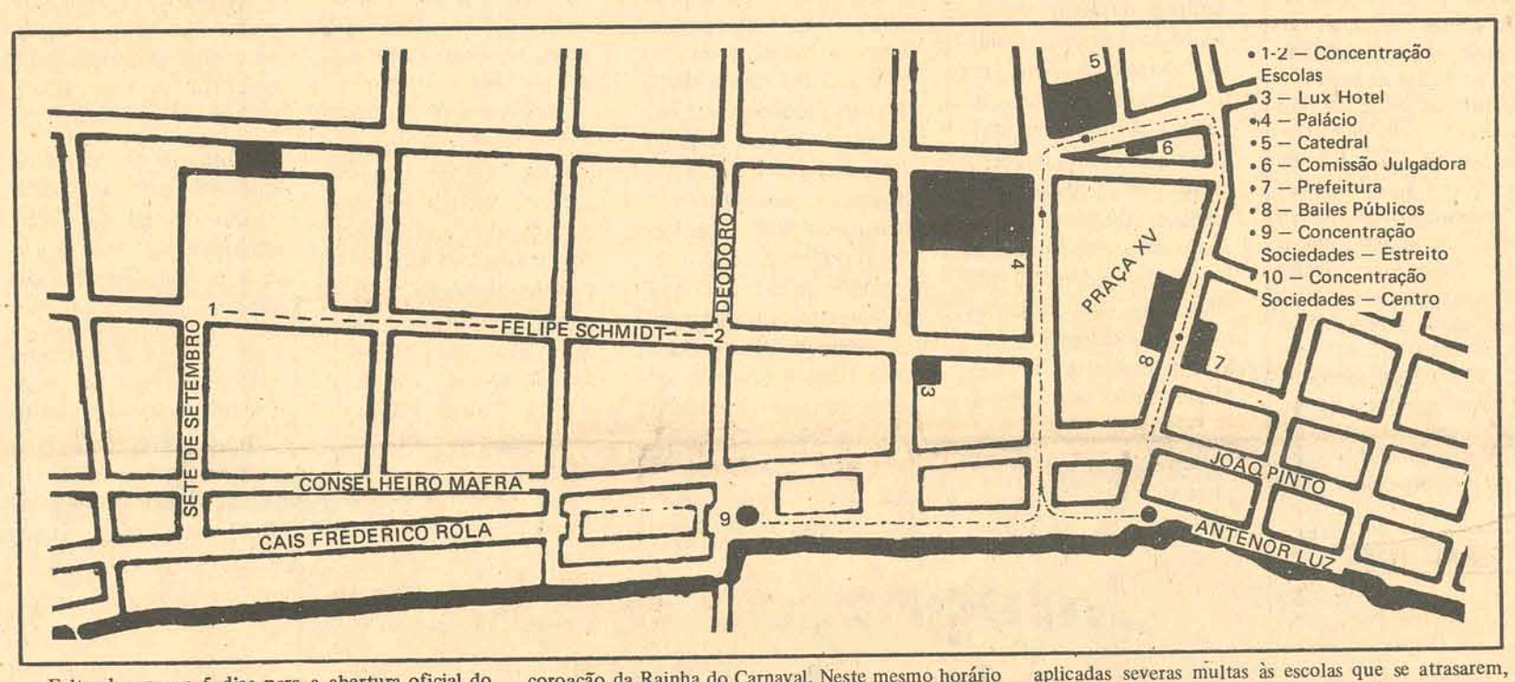

Faltando apenas 5 dias para a abertura oficial do carnaval do corrente ano, que se dará às 23 horas do próximo dia 28, quarta-feira, com o baile do Lira Tênis Clube, Florianópolis começa a ter uma movimentação intensa.

Nas ruas, a decoração já foi iniciada. Na Praça XV de Novembro, começaram ontem os trabalhos de montagem do tablado onde se realizarão os bailes públicos. Principalmente nas escolas de samba e nas grandes sociedades é que a movimentação se intensifica. Nas primeiras, os ensaios amanhecem o dia, procurando aprimorar cada vez mais os passos das diversas alas e a cadência das baterias. As costureiras também ficam acordadas até o amanhecer, dando os últimos retoques nas fantasias. Nos galpões das grandes sociedades o trabalho também é dos maiores, procurando concluir até o carnaval os 19 carros alegóricos e de mutação que desfilarão no domingo.

Na manhã de hoje, "Sua Magestade Lagartixa" embarcou com fantasia e tudo com destino a São Paulo, onde se apresentará durante à noite no programa "Clube dos Artistas", da TV Tupi, juntamente com todos os Reis Momo do País. Na tarde de amanhã regressará a Florianópolis para receber das mãos do Prefeito Ary Oliveira a Chave da Cidade, isso às 20 horas, quando será instalado o "Reinado de Momo".

A "Orchestra Philarmônica Desterrense" continua "afiinando seus instrumentos para a apresentação que fará no sábado, juntamente com os "Filhos de Netuno" e os blocos de sujos. De acordo com a programação oficial fornecida ontem pela Diretoria do Turismo e Comunicações da Prefeitura – Diretur – este desfile deverá ser iniciado às 20 horas e terá como local a Rua Felipe Schmidt, desde a Deodoro, e a Praça XV de Novembro.

Na quinta-feira, a programação inclui a "Noite de Terror", a partir das 23 horas no Clube Social Paineiras. Para a sexta-feira, está previsto o desfile extra-oficial das escolas de samba, que abrirá o carnaval de rua às 20 horas e, mais tarde, às 23 horas no Clube 12 de Agosto, a realização do já tradicional "Baile Municipal", com desfile e concurso de fantasias de luxo e coroação da Rainha do Carnaval. Neste mesmo horário e dia, o Lira Tênis Clube realizará o "Baile do Turista".

Em um tablado que será armado na Praça XV de Novembro, será realizado às 23 horas de sábado o primeiro baile público.

NO DOMINGO, OS CARROS

O Concurso de Grandes Sociedades deverá ser iniciado às 20 horas pela "Sociedade Carnavalesca Vai ou Racha", que desfilará com 4 carros, sendo seguida pelo "trevo de Ouro", que apresentará cinco carros. Em terceiro lugar, os "Granadeiros da Ilha" apresentarão suas alegorias, num total de 4 carros e, encerrando o desfile, a campeã do último carnaval, "Tenentes do Diabo", que este ano apresenta o maior número de carros: seis.

O trajeto a ser feito pelas grandes sociedades compreende a Praça XV de Novembro, fazendo a primeira apresentação [illegible] ao Palácio do Governo, a segunda em fr[illegible]tedral, onde estará instalada a Comissão Julgad[illegible]rceira e última no prédio da Prefeitura Municipal.

"Trevo de Ouro" e "ou Vai ou Racha" se concentrarão no Cais Frederico Rola. As sociedades do centro, "Granadeiros da Ilha" e "Tenentes do Diabo" aguardarão a hora de desfilar na Rua Anternor Luz.

Durante todos os dias de carnaval, desde a hora que haja movimento de blocos e filiões nas ruas centrais da cidade o trânsito será totalmente interrompido em todas as ruas que desemboquem na Praça XV, bem como uma grande parte da Felipe Schmidt. A partir da hora da interdição, o escoamento de veículos será feito através das ruas Conselheiro Mafra e João Pinto.

O segundo baile púlico será realizado no domingo, após o desfile das sociedades, a partir das 23 horas na Praça XV de Novembro.

NA SEGUNDA, AS ESCOLAS

Para o desfile da segunda-feira, as quatro escolas que desfilarão este ano ("Protegidos da Princesa" vai sair em Curitiba) se concentrarão antes das 20 horas na Rua Felipes Schmidt, no trecho compreendido entre a Sete de Setembro e a Deodoro. Para que os horários estabelecidos sejam cumpridos rigidamente, serão aplicadas severas multas às escolas que se atrasarem, sendo descontados pontos na apuração final.

Este ano, as escolas efetuarão quatro evoluções. A primeira delas em frente ao "Lux Hotel". A segunda no Palácio do Governo, a terceira para a Comissão Julgadora, instalada em frente à Catedral Metropolitana e, a quarta e última na Prefeitura.

Como acontece todos os anos, a ordem do desfile é inversa à classificação do ano anterior. Desta forma, a "Escola de Samba Lufa-Lufa", última colocada no carnaval de 1972, abrirá o desfile. A programação oficial prevê a sua primeira evolução às 20 horas. A segunda deverá ser impreterivelmente às 20h50min; a terceira às 21h40min e, a última às 22h30min.

Em segundo lugar desfilará a "Escola de Samba os Filhos do Continente", devendo sua primeira exibição se realizar às 20h50min, a segunda às 21h40min, a terceira às 22h30min, e a quarta às 23h20min.

A "Escola Império do Samba" realizará sua primeira evolução, às 21h40min. Às 22h30min se apresentará em frente ao Palácio do Governo; às 23h20min para a Comissão Julgadora e aos 10 minutos na Prefeitura.

A campeã do último carnaval, "Escola de Samba Embaixada da Copa Lord", será a última a se apresentar, devendo fazer a primeira evolução às 22,30min; a segunda às 23h20min; a terceira aos 10 minutos e a quarta a 1 hora.

Às 23 horas de segunda-feira, mesmo enquanto as escolas estiverem desfilando, será realizado o terceiro baile público.

NA TERÇA, O "DESFILÃO"

Todas as Grandes Sociedades, Escolas de Samba, Blocos Carnavalescos e a "Orchestra Philarmônica Desterrense" desfilarão na terça-feira, a partir das 20 horas.

O itinerário a ser cumprido será o mesmo dos dias anteriores. Às 23 horas do último dia de carnaval será ainda realizado o quarto baile público, no tablado da Praça XV.

Os resultados dos concursos, escolas e grandes sociedades, deverão ser divulgados apenas na quinta-feira, em uma reunião a ser realizada na sede do DIRETUR.

Trevo de Ouro tem como certo o 2o. lugar

A sociedade Carnavalesca "Trevo de Ouro", acredita que este ano ninguém lhe tira o 2o. lugar no desfile de rua. O presidente Lauro Severiano Margarida afirmou:

– Este ano vamos quebrar o tabú, ficamos com o 2o. lugar, custe o que custar. Com o carro "Abajar Encantado" e o carro pequeno "Charrete Chinesa", dificilmente alguma outra sociedade conseguirá nos tirar a segunda colocação. Trevo de Ouro vai apresentar cinco carros alegóricos, nesse carnaval e Lauro Margarida explica porque:

– A comissão da Prefeitura encarregada do carnaval disse que quem apresentasse mais de quatro carros seria considerado mais um conjunto, o que valeria mais 100 pontos. Para nós, que agora passamos à 1o. categoria, é vantagem. Então idealizamos um carro menor, uma réplica das charretes chinesas, e acreditam que ele causará impacto pela sua autenticidade. Neste carro irão tres figurantes: um casal de chineses e um terceiro que representará o puxador.

Todos os carros foram desenhados por Lauro Margarida Filho, sendo que o Abajur Encantado foi o que exigiu mais perícia na montagem. À medida que ele sobe vai aparecendo o abajur encantado; descendo as oito portas que compõem a alegoria. O carro levará dez figurantes, inclusive duas meninas de cinco anos, que irão vestidas de bailarinas.

O carro da rainha, com 165 lâmpadas, é uma estilização da arquitetuta moderna, denominado "Carnaval 2001". Todo decorado em papel laminado branco e vermelho, é uma das melhores apresentações da sociedade para este carnaval.

Inspirado nos antigos barcos egípcios e nas galeras Vikings a sociedade idealizou a "Galera da Alegria", o maior de seus carros. – Denominamos Galera da Alegria porque ele não é uma réplica exata dos barcos antigos, mas sim uma estilização. Foi inspirado em livros e filmes que contam e mostram como as as rainhas passeavam pelos rios naquela época – ele se referia a Cleópatra, rainha do Egito. É um carro que levará 25 figurantes, dos quais seis representarão os remadores, que irão vestidos de piratas, seis bailarinas e uma condessa e mais seis tripulantes.

O Trevo de Ouro, a exemplo dos outros anos, apresentará o seu carro símbolo denominado "Símbolo da Esperança", que é o porta estandarte. Segundo o presidente "esse carro sairá toda a vida, enquanto durar o Trevo de Ouro".

A sociedade gastou até agora Cr$ 19.600,00, mas acredita que gastará Cr$ 22.000,00 para terminar a decoração dos carros. A maior dificuldade que está enfretando é a falta de material, como papel selofani e laminado, que não há mais no comércio. Os trabalhos estão sendo feitos desde novembro, por 16 pessoas. Principalmente nesses últimos dias elas praticamente não têm descanso, trabalhando 24 horas por dia, para terminar os carros. A confecção das fantasias dos figurantes está a cargo da esposa do presidente da sociedade, sendo feitas na própria sede.

– A nossa grande esperança "O Abajur Encantado", defilará, em homenagem ao jornal "O Estado" e seu diretor José Matusalém Comelli, pelo apoio e incentivo que vem dando à sociedade nos seus três anos de existência.

Acervo: Biblioteca Pública SC - Hemeroteca Digital Catarinense

Os Maridos

(Vida , Morte e Liberdade, segundo Cassevetes)

Darci Costa

O iniciador e o papa do cinema marginal norte americano, John Cassavetes estréia nos cinemas da cidade com seu último filme: "Maridos". Três amigos, homens de 40 anos, da classe média, vivem burguesmente em Nova Iorque. A morte de um amigo comum desencadeia uma ruptura em suas vidas estratificadas. Esse o material sobre o qual Cassavetes monta o seu último e admirável trabalho.

Para o grande público, **John Cassavetes** é apenas o marido de **Mia Farrow** em **O Bebê de Rosemary**, embora já tenha aparecido muitos outros filmes, como **Um Homem tem 3 Metros de Altura. Os 12 Condenados, A Rua do Crime**, entre outros.

Pouca gente sabe: ele é um dos diretores mais pessoais e independentes do cinema americano, e isso, há muito tempo. **Shadows**, seu primeiro filme, é de 1960; ao necessitar de fundos para a realização do filme, lançou através o rádio, uma subscrição pública, conseguindo arrecadar a soma de 40.000 dólares. Neste filme narrou os problemas de uma negra de pele clara, para se integrar na sociedade americana. O sucesso do filme foi grande e Hollywood, que abandonava sua rigidez industrial, chamou-o para realizar Too Late Blues/**A Canção da Esperança**, em 1962. Obrigado a trabalhar em prazo curto, as filmagens duraram apenas 6 semanas e não podendo improvisar, **Cassavetes** fracassou em conciliar as regras da indústria com seu método de trabalho. Em seguida foi contratado por Stanley Kramer, para dirigir **Minha Esperança é Você**/ A Child is Waiting, um filme sobre as crianças excepcionais. O desacordo com a montagem imposta por Kramer, causou a ruptura do contrato e o regresso a New York, para se incorporar, de novo, às fileiras do cinema independente norte americano. **Os Maridos** (Husbands) é um filme sobre a camaradagem masculina e a existência irreprimível de uma criança em cada adulto. É a história de um momento de crise, na vida de 3 amigos, homens de 40 anos, da classe média. Os 3 são casados e vivem burguesmente em New York.

O filme começa com o enterro de um amigo comum e a presença da morte desencadeia a ruptura de suas rotinas. Durante o breve intervalo de uma semana, Henry (artista acomodado num trabalho comercial), Archie (jornalista) e Gus (dentista) abandonam o lar e se dedicam a jogos, brincadeiras, canções, bebidas e mulheres, numa fuga que vai terminar em Londres. A experiência de libertação, transforma-os profundamente. Em **Os Maridos**, Cassavetes mantém-se fiel a seus princípios. Desprezando o estúdio, utilizando um roteiro, apenas para melhor poder destruí-lo durante as filmagens, trabalhou com amadores profissionais (este, desde que sejam seus amigos, ou pessoa que conheça bem) e filmando com total liberdade, **Cassavetes** assumiu uma posição isolada no cinema de Hollywood, mas também não se considera ligado a outros movimentos, como o **Underground**. Graças a essa liberdade de movimentos, entre a indústria e os quadros marginais, pôde gastar 1 milhão de dólares para realizar **Os Maridos** (financiado pela Euro Internacional européia, do Conde Bino Cicogna) e entregar a distribuição à Columbia. Entretanto, essa ligação com o establishment cinematográfico, não modificou as normas de trabalho de Cassavetes. As filmagens, em Londres e New York, duraram mais de 6 meses. Depois de rodar grande quantidade de negativo (a maior parte do filme foi improvisada pelos atores) Cassavetes supervisionou a montagem e levou vários meses para selecionar o material. Autor da história original, ele trabalha também como ator, juntamente com **Ben Gazarra** e **Peter Falk**, sendo os 3, sócios no filme. Amigo dos dois, Cassavetes conseguiu que trabalhassem sem salário, recebendo apenas uma ajuda de custo. Na opinião de Peter Falk , **Os Maridos** mostra "três sujeitos que estão tentando manter viva a criança que existe dentro de cada homem; se essa criança morre, as coisas ficam muito tristes". **Cassavetes** reforça a opinião: "Qualquer que seja sua idade, se você conserva o desejo de ser criativo, está conservando vivo o homem—criança". Infelizmente, diz Cassavetes, "trabalhamos improvisando cenas inteiras. Depois eu as escrevia, ensaiávamos mais um pouco, improvisávamos ainda mais e, finalmente, **Ben** e **Peter** a achavam boa. Nesse ponto a filmagem era iniciada e tudo o que tinha ensaiado anteriormente, era posto de lado".

Em consequência desse método, os filmes de **Cassavetes** parecem estar sendo vividos ao mesmo tempo em que são filmados. Mais ainda, a filmagem engendra uma nova realidade, construída pelos próprios autores-atores. Daí a auto definição de Cassavetes: "Meu único talento é o de fazer os atores se exprimirem como querem, e não, como eu quero. Tenho um compromisso total com as pessoas com quem filmo ou os personagens que escolhi". De tal forma, os atores—personagens, acabam sendo tão autores do filme, como o diretor.

Os atores, depois de longamente preparados, improvisam diálogos, criando situações, a partir apenas de um dado inicial sobre os personagens; Cassavetes leva o seu método até às últimas consequências dentro do filme de ficção, tornando a obra em algo de único e original.

Cassavetes, com seu método pessoal está seguindo um entre os novos caminhos, para a realização cinematográfica.

Acervo: Biblioteca Pública SC - Hemeroteca Digital Catarinense

Zê

Uma vez eu conheci uma irmã. Freira, mas muito irmã. Muito gente. Sempre dei para ela o valor que se dá às pessoas claras, inteligentes e simples. Sempre a considerei muito.

Ela trabalhava com jovens. Isto não teria a mínima importância se entre adultos e jovens pudesse haver algum tipo de compreensão e entendimento fáceis ou naturais. É preciso que ambas as partes (geralmente litigantes) se respeitem, considerem, acreditem, para poder haver diálogo. Ou resumindo, é preciso haver amor.

Ela conseguia conversar conosco e nós com ela. E ninguém notava o fato da sua beleza física não corresponder a nenhum dos padrões de beleza impostos pela máquina de consumo. Eu acho que é porque sua vida interior salta antes e nos atinge de tal modo que quando a vemos já estamos dominados pela riqueza clara, simples, humilde, que transmite.

Quando há umas semanas soube que ela resolveu ir para a Amazônia houve uma revolução nos conceitos que eu já formara sobre esta mulher. Aqui ela já estava completamente integrada, necessária e de repente larga tudo e se interna num lugar longe dos confortos do sul. Lutando desde o início novamente.

As coisas geralmente acontecem tão longe da gente que é muito fácil uma alienação ou um simples desconhecimento. Mas quando uma pessoa com quem se fala todo dia, resolve sair pelo mundo unicamente por amor ao Pai para anunciar a boa-nova do Filho, a gente se sente obrigado a sentar e refletir sobre isto. Sobre o fato de hoje em dia ainda pessoas livres, simples, claras e inteligentes, sem qualquer frustração ou recalque amarem menos as coisas vãs e mais as coisas importantes. E a gente se lembra disto:

"Porém, temos este tesouro (O Evangelho) em vasos de barro, para que transpareça claramente que este poder extraordinário provém de Deus e não de nós. Em tudo somos oprimidos, mas não sucumbimos. Vivemos em completa penúria, mas não desesperamos. Somos perseguidos, mas não ficamos desamparados. Somos abatidos mas não somos destruídos. Trazemos sempre em nosso corpo os traços da morte de Jesus, para que também a vida de Jesus se manifeste em nosso corpo. Estando embora vivos, somos a toda hora entregues à morte por causa de Jesus, para que também a vida de Jesus apareça em nossa carne mortal. Assim em nós opera a morte, em vós a vida" (IICor 4, 7-12).

A Zê sabe disso, ela ainda sorri, mesmo não vendo nenhuma grande glória material ou reconhecimento dos homens pelo seu sacrifício. Ao querer ir para a Anazônia a Zê nada mais fez que seguir uma consciência de apóstolo.

"Anunciar o Evangelho não é glória para mim; é uma obrigação que se me impõe. Ai de mim, se eu não anunciar o Evangelho! Se o fizesse de minha iniciativa, mereceria recompensa. Se o faço independentemente de minha vontade, é uma missão que me foi imposta. Então, em que consiste a minha recompensa?

– Em que, na pregação do Evangelho, o anuncio gratuitamente, sem usar do direito que esta pregação me confere". (ICor 9,16-18).

E se a Zê vai confiante, nós ficamos tranquilos, porque sabemos que ela está consciente de que o Homem tem corpo e alma não apenas alma nem apenas corpo. Ela sabe disso, e por onde passar todos saberão e valorizarão um pouco mais o irmão, cuja existência souberam através dessa irmã que um dia esteve perto de nós. Clara, inteligente e simples como poucas.

Cesar Valente

INFORMAÇÃO GERAL

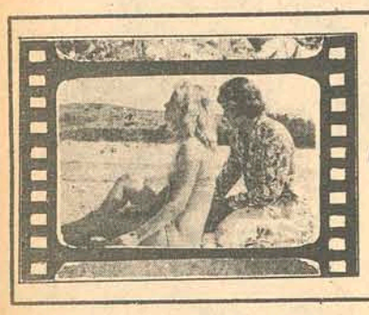

Cinema

OS MARIDOS (Husbands) Aplaudida experiência de John Cassavetes na área do cinema independente, em torno de vida, morte e liberdade. É preciso manter viva a criança que existe em cada homem. Feito dentro de um esquema que se caracteriza pela improvisão e pela participação ativa dos atores com o diretor, o filme vem despertando o mais vivo interesse, além de caracterizar um entre os novos caminhos do cinema. Além de **John Cassavetes** como ator e diretor, o filme tem também a participação de **Ben Gazarra** e **Peter Falk**, como atores-autores. Technicolor. **Cine São José 3 - 7,45, 9,45h**

Alberto Sordi na África, no filme de Ettore Scola

CONSEGUIRÃO OS NOSSOS HERÓIS ENCONTRAR O AMIGO MISTERIOSAMENTE DESAPARECIDO NA ÁFRICA? (Mr. Sabatine, I Presume). Aventura na África, feita pelo cinema italiano com a presença de **Alberto Sordi** a frente do elenco e com **Bernard Blier** e **Nino Manfredi**. Direção de **Ettore Scola**. Informa-se que o filme mantém um padrão em nível de espetáculo, principalmente graças aos diálogos e aos desempenhos dos três atores centrais. Technicolor. **Cine Ritz 5 - 7,45 - 9,45h**

Yves Montand em **A Confissão**, *de Costa Gravas*

A CONFISSÃO (The Confession) Filme de Costa Gravas, de conteúdo altamente polêmico e que tem tido calorosa recepção, por parte do público lúcido e esclarecido; **Yves Montand**, e **Simone Signoret** encabeçam o elenco deste filme, cujo objetivo é uma posição contra a intolerância, na defesa dos direitos humanos. Censura 18 anos. **Cine Coral – 3 - 8 - 10 h**

A INFIDELIDADE AO ALCANCE DE TODOS, nacional com Cyll Farney e Marlene França. Eastmanclor.

A MUDANÇA com Elliot Gould e Paula Prentiss - Tecnicolor – **Roxy: 2 e 8 h**

VULCANO – FILHO DE JUPITER c/ Rod Flasch – Eastmancolor - **Cine Jalisco 8 h**

O AMANHÃ CHEGA CEDO DEMAIS (Drive, He Said) de Jack Nicholson com William Tepper e Karen Black. Technicolor. **Cine Glória 5 e 8 h**

DOIS TRAPACEIROS DA PESADA (Skin Game) de Paul Bogart com James Garner e Lou Gosset. Technicolor. 14 anos. **Cine São Luiz 8 h**

OS IRMÃOS KARAMAZOV, de Yvan Pyriev c/ Mikhail Oulinov. Eastmancolor – 18 anos. **Cine Rajá, 8 h**

CINEMA EXTRA – Ciclo Jean Renoir no Auditório da Reitoria, Trindade – Dia 23, 8,30: UM DIVERTIMENTO CAMPESTRE – A CARRUAGEM DE OURO – em Cores.

DARCI COSTA

RÁDIO
A Voz da Alemanha em português

Manoel Wambier, Maria Teresa Graupner, Guilherme Dieken e Joel Alves são os responsáveis pelas transmissões em português de **A Voz da Alemanha**.

A Rádio **Deutsche Welle**, emissora de ondas curtas da República Federal da Alemanha com sede na cidade alemã de Colônia e que irradia para o Brasil sob o nome de **A Voz da Alemanha**, apresentará importantes inovações em seus programas, a partir de 1o. de março: terá mais 40 minutos de transmissão diária em português, dirigida especialmente a seus ouvintes brasileiros, e porá em prática um novo esquema de notícias, comentários e música. Essa iniciativa é fruto, entre outras coisas, das muitas sugestões enviadas pelos ouvintes brasileiros, e das observações diretas que o chefe da redação brasileira de **A Voz da Alemanha** colheu, pessoalmente, em recente viagem pelo Brasil, quando manteve contacto com jornalistas da imprensa falada e escrita e ouviu as sugestões de numerosos ouvintes da Rádio internacional alemã.

Entre essas sugestões, inclui-se a da concessão de maior espaço para o informativo sobre ciência e técnica na Alemanha contemporânea, e para a música. Resultado: a partir de 1o. de março estarão ampliados os programas "Ciência e Técnica", "Seleção de Música Popular", o da correspondência, intitulado "Conversando com o Ouvinte" e a "Revista Móbile". E um espaço novo, entre outros, às terças-feiras – "Carros e Estradas".

Há cerca de 10 anos essa emissora, que hoje transmite em 33 idiomas, mantém redação de língua portuguesa para o Brasil, tendo grande participação de audiência entre nós. Em Colônia, na Zeppelin Strasse 4, 4o. andar, 12 brasileiros fazem rádio para os brasileiros. Com a experiência que têm e pelo convívio na Alemanha Ocidental, informam sobre a evolução econômica no país, focalizam a música clássica e popular e o teatro contemporâneos; salientam os aspectos da política nacional e internacional mais importantes e ficam felizes quando na redação recebem visitantes brasileiros, porque sempre há tempo para o cafezinho hábito que não perderam, apesar dos muitos anos de Alemanha. Importante, porém, da perspectiva brasileira, são os acontecimentos bilaterais amplamente tratados pela equipe de radialistas de **A Voz da Alemanha**. Quer em missão oficial, quer em viagem de recreio, o brasileiro de passagem pela Alemanha – sempre que possível – é entrevistado pela **Deutsche Welle**. Além disso, em "Brasileiros na Alemanha" fica-se sabendo como o brasileiro vive na Alemanha de hoje. É um programa em que o entrevistado narra e comenta as boas e más experiências entre os alemães. Também no **Móbile** é destacada a componente Brasil/Alemanha, porque crescem continuadamente as relações econômicas e culturais entre os dois países. Ainda nesse programa se dá destaque aos eventos em que haja participação brasileira, como por exemplo, a fundação de um banco brasileiro no país, uma data histórica de relevância, um filme brasileiro que cative o espectador da televisão alemã. Com a sua qualidade técnica melhorada – porque, no sul da Alemanha, em Wertachtal está em construção uma nova estação transmissora, a mais moderna da Europa, com uma série de transmissores de 500 Kw – e com uma equipe redacional de elevada categoria, **A Voz da Alemanha** desde agora está preparada para nos informar sobre os principais lances do Campeonato Mundial de Futebol, marcado para 1974, na Alemanha.

O primeiro programa de **A Voz da Alemanha** entra no ar diariamente das 18.40 às 20h00 e o segundo das 21.30 às 22h10, hora brasileira, nas faixas de 25, 31 e 49 metros. Terá também, a partir de 1o. de março próximo um novo horário para os noticiários: às 18.40, 19.30 e 21.30, hora brasileira.

ESQUEMA DA PROGRAMAÇÃO

1o. programa das 18.40 às 20.00 horário oficial de Brasília.
Frequências: 6.160 khz na faixa de 49 metros, 9.610 e 9.690 khz na faixa de 31 metros, 11.795 e 11.810 khz na faixa de 25 metros.

Domingo – 18.40 – Notícias, Seleção de Música Popular, Cantinho Filatélico, Séries Dramatizadas. 19,30 – Notícias – Placar Esportivo, Clube do Ouvinte, Comentário do dia.

Segunda-feira – 18.40 – Notícias – Revista Móbile, Participação – a Mulher na Alemanha, Música de Sempre. 19.30 – Notícias – Fatos em Foco, Ciência e Técnica, Comentário do dia.

Terça-feira – 18.40 – Notícias, Revista Móbile, Carros e Estradas, Prisma Cultural. 19.30 – Notícias, Fatos em Foco, Aspectos da Vida na Alemanha, Comentário do Dia.

Quarta-Feira – 18.40 – Notícias, Revista Móbile, Notas Religiosas, Música e Informação. 19.30 – Notícias, Fatos em Foco, Brasileiros na Alemanha, Comentár o do dia.

Quinta-feira – 18.40 – Notícias, Revista Móbile, Crônica da Época, Espaço Livre. 19.30 – Notícias, Fatos em Foco, Ciência e Técnica, Comentário do dia.

Sexta-feira – 18.40 – Notícias, Revista Móbile, Comentário Econômico, Folclore na Alemanha. 19.30 – Notícias, Fatos em Foco, Esporte em Revista, Comentário do dia.

Sábado – 18.40 – Notícias, Conversando com o Ouvinte, Pensando um pouco, Panorama Político. 19.30 – Notícias, Juventude em Ação, A Família Baumann, Comentário do dia.

2o. programa das 21.30 às 22.10 horário oficial de Brasília.

Domingo – 21.30 – Notícias, Ciência e Técnica, Crônica da Época, Folclore na Alemanha. 22.00 Comentário do dia.

Segunda-feira – 21.30 – Notícias, Juventude em Ação, Comentário Econômico, Panorama Político. 22.00 Comentário do dia.

Terça-feira – 21.30 – Notícias, Clube do Ouvinte, Cantinho Filatélico, Séries Dramatizadas. 22.00 Comentário do dia.

Quarta-feira – 21.30 – Notícias, Ciência e Técnica, Participação – a mulher na Alemanha, A Família Baumann. 22.00 Comentário do dia.

Quinta-feira – 21.30 – Notícias, Aspectos da Vida na Alemanha, Carros e Estradas, Prisma Cultural. 22.00 Comentário do dia.

Sexta-feira – 21.30 – Notícias, Esporte em Revista, Notas Religiosas, Música e Informação. 22.00 Comentário do dia.

Sábado – 21.30 – Notícias, Brasileiros na Alemanha, Pensando um pouco, Espaço Livre. 22.00 – Comentário do dia.

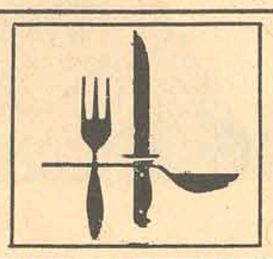

Onde comer bem

Manolo's – rua Felipe Schmidt no. 71, telefone 4351. Restaurante de primeira categoria e de ambiente requintado. Cozinha Internacional que prepara com impecável competência pratos apreciados como o "Steak Stroganoff" e **Camarões à Siberiana**. Decoração bem cuidada, ar refrigerado e preço médio de Cr$ 18,00 o prato. Aceita os cartões de crédito Elo, Diners, Credicard, Passaport, Goumet e National. Aberto diariamente das 11 às 15 e das 18 às 23:30 horas.

Oscar Palace Hotel – Av. Hercílio Luz, no. 90, 6o. andar. Telefones 3286 e 3638. Especialidade: feijoada à brasileira, aos sábados. Cozinha Internacional e perfeito domínio na preparação de pratos marinhos, que incluam peixe e camarão. Cartões de Crédito: Diners, Elo, Bradesco, Credicard, Passaport. Preço médio: Cr$ 12,00. Aberto diariamente das 11 horas às 14 e das 18 às 22 horas.

Braseiro – rua Trajano, 27. Telefone 3125. Cozinha Internacional e grande variedade de vinhos. Pratos muito solicitados: Forchemak Dragomiroff (prato russo, típico) e Steak Diana. Ar Refrigerado. Aberto diariamente das 11 às 15 e das 18 às 23 horas. Preço médio: Cr$ 16.00. aceitando os Cartões de Crédito Elo, National e Credicard.

Lindacap – Felipe Schmidt no. 178. Telefone 2867. Restaurante popular, preparando muito bem peixes, massas, churrascos e pizzas. Pratos recomendados: Camarão a la Grega e o prato turista que leva como ingredientes todos os "frutos do mar". Preço médio Cr$ 13,00. Aberto das 10 às 24 horas, ininterruptamente.

PRAYON – Praça Lauro Muller no. 2, esquina com Rubens de Arruda Ramos. Comida chinesa típica e também cozinha brasileira. Prato recomendado: **Shop Suey** de peixe, galinha ou filet. Entrada: Camarões empanados. Preço médio: Cr$ 11,00. Aberto das 11:30 às 14 e das 18:30 às 23:30 horas.

Tritão – Praia da Saudade, Coqueiros. Restaurante especializado em pratos do mar. Cozinha Internacional. Excelente serviço de lanches. Drive-In. Ambiente arejado, aberto ao mar. Peixes, camarões, pizzas e o excelente Filet Tritão Preço Médio: Cr$ 13,00. Cartões de Crédito: **Elo, Diners, Passaport, Credicard.** Aberto das 9 às 3 da madrugada, sem fechar.

Churrascaria Riosulense – Fulvio Aducci s/n, Estreito. Churrascaria que mantém sua tradição de servir bem. Especializada nos vários tipos de churrasco e galetos. Preço médio: Cr$ 12,00. Sua filial da Ilha, à rua Trajano, 26, oferece os mesmos pratos e mantém o mesmo horário de funcionamento: das 10:30 às 24 horas, sem interrupção.

Veleiros da Ilha – Restaurante de primeira categoria, excelente ambiente com vista panorâmica da baía sul. É privativo para os sócios do clube, mas turistas acompanhados de associados têm entrada livre. Na rua Silva Jardim, no. 202. Telefone 2455. Cozinha Internacional. Prato recomendado: Coquetel de Camarão. Preço médio: Cr$ 13,00. Aberto das 8 às 22 horas.

Clube 12 de Agosto – Av. Hercílio Luz, Telefone 4117. Ambiente requintado, e excelente serviço. Funciona no 2o. andar da sede do Clube Doze, mas está aberto ao público em geral. Cozinha Internacional. Seu prato mais apreciado é o "Rizoto de frutos do mar". Preço médio: Cr$ 13,00. Ar Refrigerado Aberto diariamente, exceto às segundas-feiras, das 11 às 15 horas e das 18 às 24 horas.

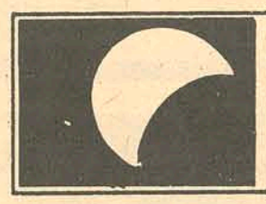

Noite

Carmem Miranda – À rua Francisco Tolentino, logo na descida da ponte, lado da Ilha. Propriedade de argentinos jovens que vieram investir na noite de Florianópolis. Com vinte e cinco jogos de luz e decoração muito bem bolada, diferente de tudo o que já se viu em boate "Carmem Miranda" continua atraindo grande público, havendo planos para trazer muitos turistas argentinos.

Penhasco – Música jovem, luz negra e fitas atualizadas, além de uma vista panorâmica da Cidade, são alguns dos atrativos da boate. Mas o calor é que quase insuportável, talvez porque a consumação não permita a casa comprar um aparelho de ar refrigerado: oscilando entre Cr$ 5,00 e Cr$ 10,00, a entrada mais cara dá direito a uma dose de uísque, "Drury's", evidentemente. No fim-de-semana, arranjar uma mesa é uma tarefa ingente. Diariamente, no Clube do Penhasco, rua Profa. Maria Júlia Franco.

Tholoko – Preenche na noite florianopolitana uma clara lacuna aberta desde o falecimento da boate **Skorpios.** Em matéria de som ao vivo, é única. Decoração bizarra, feita à base de madeira, óleo queimado e desenhos com tintas acrílicas. O som é de **Tuca** e do **Som Nosso de Cada Dia,** ambos competentes instrumentos do samba. Serve cerveja e uma esotérica "Caipirinha". A consumação é simbólica Cr$ 5,00. E a diversão é garantida, às quintas, sextas, sábados e domingos. Na Avenida Ivo Silveira, no térreo do Restaurante Panorama.

Clube Doze – Exclusivamente para sócios e convidados especiais, a boate do 5o. andar tem ar condicionado e música ao vivo, com o conjunto **Stagium 10** exclusivo do Clube. As sextas-feiras, "Noite dos Casais". Sábados e domingos, para a juventude, com o conjunto "The Saints". No 4o. andar, completo serviço de bar e lanchonete, durante toda a noite. Ar condicionado.

Santacatarina Country Club – Privativa para sócios e convidados. Decoração bem cuidada e ambiente requintado. **Som Maior Trio** anima com irrepreensível competência as noitadas na aconchegante boate do Country, sob a batuta de Paulinho. Completo serviço de bar e restaurante. Diariamente, exceção das segundas-feiras, na sede do Clube, à rua Rui Barbosa, 49.

Oscar Palace Hotel – "American Bar" muito frequentado nos fins-de-semana. Drinques e música suave, em fita ou pelo conjunto do Toninho Dutra. Ponto de encontro de homens de negócio e Executivos. Restaurantes no 6o. andar. Ar refrigerado.

Além disso, o fato de estar instalada numa antiga capela pode suscitar aos "fiéis" frequentadores o recolhimento suficiente para poderem fruir dos prazeres de Baco com certa tranquilidade espiritual. Uísque escocês honesto, uísque nacional digno. Na praia de Itaguaçu.

Quem nasceu

Registrados ontem nos cartórios da cidade: **Sérgio**, filho de Brígida e João Eleotério, em 10/02/73; **João**, filho de Mirtilda e João de Abreu Neto, em 19/02/73; **Alexandre**, filho de Ihrinéte e Mauro Gonçalves, em 16/02/73; **Rosângela**, filha de Sueli e Carlos Luiz Machado, em 01/01/73; **Vanessa**, filha de Marcilani e Guido Cardoso Zimmermann, em 16/02/73; **Carlos** filho de Estelita e Nilson Costa, em 17/02/73; **Paulo**, filho de Arlene e Getúlio Manoel da Silva, em 20/02/73; **Denilia**, filha de Cecília e João Pedro dos Santos, em 01/02/73; **João**, filho de Ana Duarte, em 29/12/1913, **Roselene**, filha de Maria Olívia Lohn e Daniel Nunes, em 26/06/72; **Sérgio**, filho de Ivone e José da Silva, em 29/11/72.

TV

TV Cultura – Canal 6
13:30 – TV Educativa; 14:00 – Cine Matinée; 15:30 – Clube dos Heróis (a cores); 18:00 – Camomila e Bem Me Quer; 18:45 – Jerônimo – Laços de Sangue; 19:20 – Bola em Jogo; 19:30 – Rede Nacional de Notícias (a cores); 19:55 – Tom e Jerry (a cores); 20:00 – Vitória Bonelli; 20:50 – SIP; 20:55 – Clube dos Artistas (Via Embratel – a cores); 24:00 – Dan August (a cores).

TV Coligadas – Canal 3
13:30 – Padrão com Música; 14:00 – TV Educativa; 14:40 – Vila Sésamo (Reprise); 15:40 – Mundo da Criança; 16:00 – Seriado de Aventuras; 16:30 – Mulheres em Vanguarda; 17:00 – O Circo; 17:05 – Vila Sésamo; 18:00 – O Menino do Circo; 18:25 – A Patota; 18:55 – Uma Rosa Com Amor; 19:30 – Atualidades Econômicas FIESC; 19:50 – Jornal Nacional e Jornal de Santa Catarina; 20:10 – Cavalo de Aço; 21:00 – Moacyr Franco; 23:00 – Ponto por Ponto.

LEIA E DIVULGUE "O ESTADO"

Acervo: Biblioteca Pública SC - Hemeroteca Digital Catarinense

Zury Machado

JANTAR

O Almirante, e senhora Antônio Leopoldo Sabóia, em sua residência, receberam gente da sociedade para um elegante jantar. A simpatia e simplicidade dos anfitriões, bem como de sua filha Renata, foi e continua sendo assunto entre os que compareceram àquela noite de elegância. Dona Liliane Sabóia destacava-se das demais senhoras, usando uma saia longa cor-rosa, com blusa branca, trabalhada em variados tons rosa.

O colunista com a anfitriã, sra. Liliane do Amaral Sabóia.

MUSEU

Com o objetivo de participar do VII Colóquio de Museus de Arte do Brasil, a ser realizado em Campina Grande, viajou para o Estado da Paraíba o Diretor do Departamento de Cultura da Secretaria do Governo, Carlos Humberto Correa.

CARNAVAL

Os que prepararam suas fantasias para o Baile Municipal, que se realizará no Clube Doze de Agosto, dia 2 próximo, estão preocupados com Elke Maravilha que vai participar da Comissão Julgadora.

MENSAGEM

O Ministro do Trabalho e Previdência Social, Julio Barata, enviou mensagem ao Governador Colombo Salles, informando que o Funrural doou ao Estado de Santa Catarina implementos hospitalares no valor total de Cr$ 178.450,00.

Foram beneficiados o Hospital Maternidade Dom Joaquim, de Brusque e o Hospital Divino Salvador, de Videira.

MARIA DA GRAÇA E ANTÔNIO

Amanhã às 19 horas, na Igreja de São Francisco de Assis, recebem a bênção do casamento, Maria da Graça Brasil e Antônio Dourado dos Santos.

Os convidados das famílias Brasil e Santos, serão recepcionados no salão de festa do Mário Hotel.

Os convidados, durante o elegante jantar, conversavam com o Comandante Paulo Justo.

COPA

De acordo com o levantamento procedido por técnicos da Coordenação da Organização de Produção e Abastecimento – COPA – da Secretaria da Agricultura, as cooperativas sediadas no sul do Estado, recolheram aos cofres públicos, relativo ao Imposto de Circulação de Mercadorias, durante o ano de 1972, a importância de Cr$ 1.073.039,00.

CICLO DE ESTUDOS

Segundo fonte de Diretoria da Associação dos Diplomados da Escola Superior de Guerra (ADESG), já está sendo definido o roteiro das viagens de estudos que serão empreendidas pelos 120 participantes do Ciclo de Estudos sobre Segurança Nacional e Desenvolvimento a vários pontos do Estado de Santa Catarina.

RECEBEU

Em sua casa de praia em Porto Bello, domingo, o senhor David Santos recebeu a visita do Presidente da Assembléia Legislativa, deputado Nelson Pedrini.

Após rodadas de uísque, um gostoso bate-papo aconteceu durante um passeio de lancha.

IPESC

Prosseguindo na meta de interiorização, procurando levar a previdência social aos funcionários do interior do Estado, o IPESC assinará convênio com as Prefeituras Municipais de Armazém, São Martinho, Alfredo Wagner, Nova Erechim, São Bonifácio e Petrolândia. O ato de assinatura foi realizado ontem, no Gabinete do Secretário dos Serviços Sociais.

CARTÃO

Nossos agradecimentos aos agentes de Polvani Turismo Holzzmann de Blumenau, pelo simpático cartão que estamos recebendo.

LIRA

A Diretoria do Lira Tênis Clube está nos informando sobre a programação do seu carnaval. Até o dia 27, poderão os associados adquirir mesa na secretaria do Clube. O Carnaval na colina terá início com grande baile, dia 28.

ESTUDOS SOBRE ENERGIA

Para estudos sobre o mercado de energia elétrica, estiveram reunidos no Edifício da Administração Central das Centrais Elétricas de Santa Catarina, técnicos da CELESC, COPEL (companhia Paranaense de Eletrificação), e CEEE (Companhia Estadual de Energia Elétrica do Rio Grande do Sul.

Representando a concessionária catarinense os técnicos Otávio Ferrari Filho, Antônio Diomário de Queiroz, João Carlos Mosimann e Márcio Ziesemer.

Almirante e senhora Antônio Leopoldo do Amaral Sabóia e sua filha Renata, quando recebiam convidados em sua residência.

LAGES

A Diretoria do Clube 14 de Junho, já iniciou as inscrições para concurso de fantasias do baile Municipal, que se realizará em seus salões, dia 3 próximo.

NOITE DA ILHA

Logo mais, na pérgola da piscina do Santacatarina, Country Club, Escola de Samba com passistas vai animar a promoção do Country, "Noite da Ilha".

Senhoras de nossa sociedade, no jantar do casal Liliane e Antônio Leopoldo Sabóia.

CINEMA PARA HOJE

EXIBIDORA CENTROSUL LTDA.

S.JOSÉ - 3 - 7,45 - 9,45Hs.

OS MARIDOS

BEN GAZZARA PETER FALK JOHN CASSAVETES

censura até 18 anos.

RITZ 5 - 7,45 - 9,45 Hs.

CORAL 3 - 8 - 10 Hs.

censura até 18 anos.

ROXY PROGRAMA DUPLO 2 - 8 Hs.

1º FILME

censura até 18 anos

2º FILME

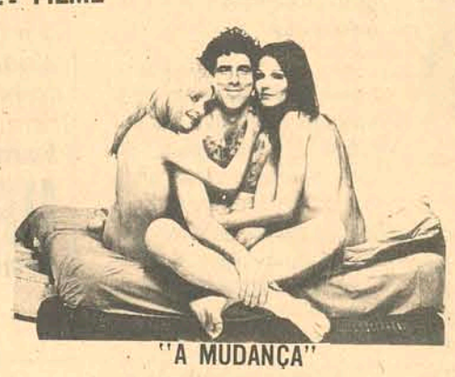

"A MUDANÇA"

censura até 18 anos.

JALISCO 8 Hs.

censura até 18 anos

GLÓRIA 5 - 8 Hs

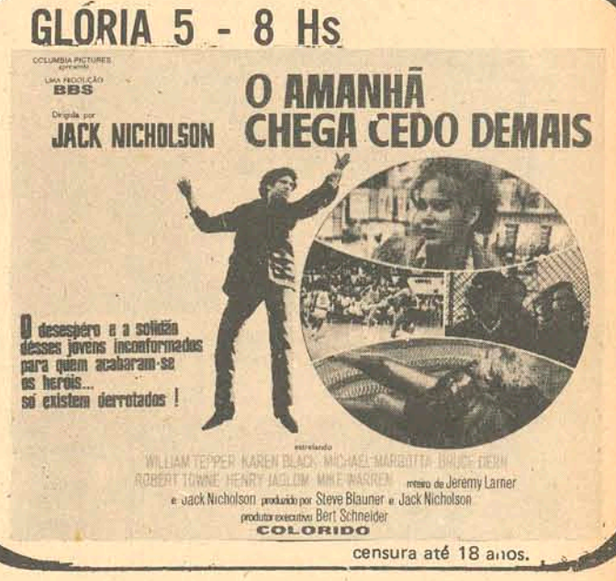

censura até 18 anos.

CINE RITZ SÁBADO

censura até 18 anos.

SÃO JOSÉ A PARTIR DE DOMINGO

Acervo: Biblioteca Pública SC - Hemeroteca Digital Catarinense

feminina

Marisa Ramos

O toque final

Você sabia que laços na cabeça, estão voltando à moda? Pode aderir tranquilamente, tanto para os de veludos como os de cetim.

Um leve colorido nas maçãs do rosto, dá muita graça. Use blush, em pó ou cremoso, ou então, em último caso, pode apelar para o batom.

Se você já está pronta para sair, chegou o momento **daquele jeitinho** *que, claro, vai dar muito mais encanto à sua pessoa. Verifique a sua sobrancelha. Às vezes, u pelinho a mais, faz diferença.*

A sombra, você não pode esquecer. Ela dá luminosidade ao seu olhar, principalmente se for clara.

Os badulaques

Conjunto de anel, gargantilha e pulseira, muito própria para a noite e com roupas mais formais.

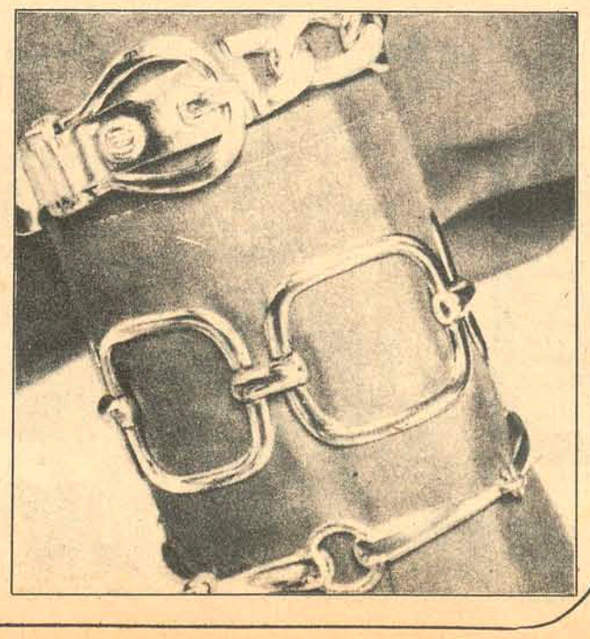

A moda pede badulaques bem modernos e estas pulseiras estão inseridas no contesto. São niqueladas, bem esportivas e também podem ser usadas sobre punhos de blusas.

Catedral Londrina será restaurada em dez anos

A iluminada Catedral de São Paulo destaca-se dentre as luzes circundantes da "City" de Londres.

A Catedral de São Paulo, em Londres, será submetida a um programa de restauração que durará dez anos e custará três milhões de libras esterlinas.

Um serviço de ação de graças, em 7 de fevereiro, com a presença da Rainha e do Príncipe Philip, foi a forma escolhida pela Catedral para assinalar a conclusão bem sucedida de sua campanha pública para reunir os recursos financeiros necessários à cobertura das despesas dá restauração.

As obras tornaram-se indispensáveis porque Christopher Wren não projetou sua obra-prima, há 260 anos, para suportar as incessantes vibrações do metrô e do intenso tráfego da Londres de hoje. Para que a famosa construção possa passar intacta para a próxima geração de britânicos, os alicerces originais serão substituídos em alguns pontos do prédio por estacas de aço.

O programa inclui também um amplo trabalho de proteção contra a ação atmosférica.

Será bombeado cimento líquido em algumas das cavidades das paredes e, como parte de uma operação classificada como "a colocação de uma grande capa impermeável", serão reparados e renovados os sistemas de drenagem.

A famosa cúpula da catedral, revestida de carvalho, será tratada com preparados incombustíveis, e se instalará um elevador contra-incêndio que também servirá para que os visitantes possam observar a cúpula mais de perto.

Modelo britânico

Um conjunto que foi apresentado na coleção primavera-verão 73, da companhia britânica Wolsey Ltd. Ele é confeccionado em tecido banlon de vistoso estampado. Ideal para qualquer ocasião.

Horóscopo

Omar Cardoso

ÁRIES – Dia pouco favorável às pessoas de Áries em geral. Você que pertence a este brilhante signo, terá hoje de esforçar-se para expandir-se profissionalmente, nos contatos sociais e mesmo numa viagem.

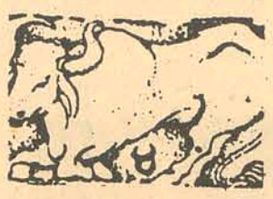

TOURO – Tendências a melhorias imediatas. Lembre-se de que o trânsito solar em Peixes, a partir de hoje, estará marcando uma fase de recuperação das energias vitais, de aumento de otimismo e de êxito geral.

GÊMEOS – Aproveite este dia, bem como todo o fim de semana para cuidar de assuntos de seu maior interesse. Velhas amizades, viagens e questões profissionais estarão sendo beneficiadas. Aguarde novidades.

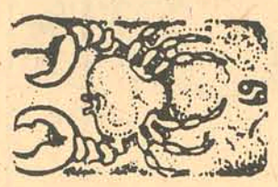

CÂNCER – Bom dia para você dedicar-se mais aos familiares e amigos em geral. Apoio moral e ajuda espiritual poderão vir de alguém de Peixes, signo que representa a sua Nona Casa do Zodíaco. Trabalhe com otimismo.

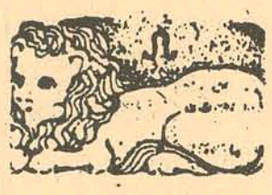

LEÃO – Aproveite as favorabilidades do dia, pois terá possibilidades de progresso material neste fim de semana. Pessoas interessadas em suas condições profissionais poderão vir ao seu encontro, para tirar proveito.

VIRGEM – Sucesso em contatos com terceiros, principalmente com nativos de Touro. Com otimismo e mais decisão, fará com que seu trabalho renda mais e obterá colaboração e apoio de pessoas agradáveis.

LIBRA – Dia anunciador de êxito no amor, alegrias nos contatos sociais, progresso no trabalho e sensível melhoria da disposição física e psíquica. Boas oportunidades de sucesso deverão surgir no setor profissional.

ESCORPIÃO – Excepcionais oportunidades de sucesso em compras ou aquisições de objetos de uso pessoal. Conte com a colaboração de amigos leais, especialmente daqueles que pertencem aos signos de Câncer, Virgem, Capricórnio e Peixes.

SAGITÁRIO – Dia de prenúncios agradáveis. Êxito previsto no terreno das amizades, em viagens e nos estudos. Os contatos que fizer nesta data poderão ser compensadores em futuro próximo. Bom dia para viagens.

CAPRICÓRNIO – Grandes possibilidades estão previstas para o seu setor financeiro, com excepcionais condições de progresso em vista. Aproveite o fluxo do dia para dar novo alento aos negócios. Tarde e noite felizes.

AQUÁRIO – Melhores condições astrais em evidência no terreno das transações comerciais. Procure contar mais com a colaboração de terceiros, especialmente dos que pertencem aos signos de Áries e Sagitário. Novidades.

PEIXES – Favorabilidade para o seu setor amoroso. Em pesquisas, investimentos e estudos de seu particular interesse, poderá obter absoluto sucesso. As alegrias que lhe forem transmitidas por terceiros, farlhe-ão bem. Boa saúde.

VERÃO
o importante é ajudar o trabalho dos rins
tome
URODONAL
e viva MAIS contente!...

ILHATEX
COMPRE SEU ENXOVAL
PAGANDO EM ATÉ 12 MESES.
ILHATEX
CAMA, MESA E BANHO.
MAIÔS, SAÍDAS, ROUPÕES E MALHAS FINAS.
AS GRANDES MARCAS PELOS MENORES PREÇOS.
CRÉDITO INSTANTANEO
ABERTO ATÉ 19 HORAS.
ILHATEX
R. CONS. MAFRA, 47 · FONE 4302

Acervo: Biblioteca Pública SC - Hemeroteca Digital Catarinense

TV. TV. TV. TV. TV. TV. TV.

SERVIÇO AUTORIZADO PHILIPS

* CONSERTO A DOMICÍLIO
* ORÇAMENTO SEM COMPROMISSO
* ATENDE–SE ATÉ AS 22 HORAS
* INCLUSIVE SÁBADOS

FLORITRON – OFICINA DE TV
Av. Hercílio Luz, 241, em frente à Penha na rodoviária.
(atendemos outras marcas)

TV. TV. TV. TV. TV. TV. TV.

Leve este anuncio e ganhe 10% de desconto no Serviço.

PLUFT - Centro Audio Visual de Linguas

INGLÊS e FRANCÊS
ADULTOS E CRIANÇAS

Cursos regulares e intensivos
Manhã – Tarde – Noite
Inscrições abertas à rua Artista Bittencourt no. 36 – defronte ao Pronto Socorro do INPS (9 às 12 e 14,30 às 18,30 horas).

RESTAURANTE PRAYON

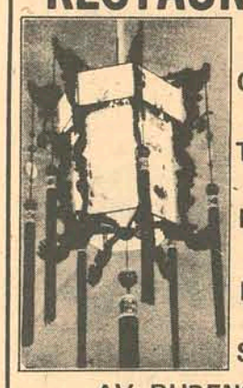

COMIDAS
TÍPICAS CHINESAS
P. INTERNACIONAL
L. PANORAMAR
SERVIÇO A LA CARTE
海濱飯店
AV. RUBENS DE ARRUDA RAMOS
(Baía Norte)

DEPARTAMENTO CENTRAL DE COMPRAS
TOMADA DE PREÇOS No. 73/0088
AVISO

O DEPARTAMENTO CENTRAL DE COMPRAS torna público, para conhecimento dos interessados, que receberá propostas de firmas habilitadas preliminarmente, nos termos do Decreto GE-15/12/69-8755, até às 15 horas do dia 09 de Março de 1.973, para o fornecimento de "MATERIAL GRÁFICO".

O Edital encontra-se afixado na sede do Departamento Central de Compras, à Avenida Mauro Ramos no. 212, Florianópolis, onde serão prestados os esclarecimentos necessários e fornecidas cópias de Edital.

Florianópolis, 20 de Fevereiro de 1.973.

JOÃO JORGE DE LIMA
Diretor Geral

DEPARTAMENTO CENTRAL DE COMPRAS
AVISO

O DEPARTAMENTO CENTRAL DE COMPRAS, torna público para o conhecimento dos interessados, que fica cancelada a Tomada de Preços 73/0064, para o fornecimento de máquinas de escritório, que tinha sua abertura marcada para o dia 26/02/1973.

Florianópolis, 22 de fevereiro de 1973
DEPARTAMENTO CENTRAL DE COMPRAS
Diretor Geral

FEDERAÇÃO ESPÍRITA CATARINENSE
CONSELHO FEDERATIVO
EDITAL DE CONVOCAÇÃO

De ordem do Sr. Presidente, ficam convocados, de acordo com o preceito estatutário, todos os membros do Conselho Federativo, para uma reunião no dia 24 de fevereiro de 1973, sábado, às 15 horas, na sede da Federação Espírita Catarinense, à avenida Mauro Ramos, 305, na Capital do Estado, com a seguinte Ordem do Dia:

1o. – Eleição da Diretoria e Conselho Fiscal, para o biênio 1973/1975;
2o. – Apreciação do Relatório da gestão anterior;
3o. – Assuntos doutrinários e administrativos em geral.

Florianópolis, 14 de fevereiro de 1973
(ass.) Frederico Platt
Secretário Geral

VANDA DE SOUZA SALLES
4o. Tabelião de Notas e Protestos em Geral
EDITAL

Pelo presente Edital, ficam intimados para pagarem no prazo legal, os Títulos que se acham em Cartório para protestos, os senhores:
Consolata Moses Pelim
Normélia dos Santos Correia

Fpolis, 22/02/73
Alice R. Kuntzer
Oficial Maior

A. GONZAGA S.A. ENGENHARIA E INCORPORAÇÕES IMOBILIÁRIAS
CGC/MF 83 873 984
ASSEMBLÉIA GERAL ORDINÁRIA
CONVOCAÇÃO

São convidados os senhores acionistas de A.GONZAGA S.A. – ENGENHARIA E INCORPORAÇÕES IMOBILIÁRIAS, a comparecerem à Assembléia Geral Ordinária, a realizar-se no próximo dia 02 de Abril, às 20:00 horas, em sua sede à Rua Arciprestes Paiva, 11, nesta Capital, a fim de deliberarem sobre a seguinte:

ORDEM DO DIA:

1 – Discussão e aprovação do Relatório da Diretoria, Balanço Geral, conta de Lucros e Perdas e Parecer do Conselho Fiscal, relativos ao exercício de 1972;
2 – Eleição do Conselho Fiscal para 1973 e fixação da respectiva remuneração;
3 – Diversos assuntos de interesse da sociedade;

AVISO:

Acham-se a disposição dos senhores acionistas, no escritório Central, à Rua Arciprestes Paiva, 11, nesta Capital, os documentos a que se refere o artigo 99, do Decreto lei 2627 de 26 de setembro de 1940.

Florianópolis-SC, 19 de Fevereiro de 1973
ADMAR GONZAGA
Diretor Presidente

Camilli & Cia. Limitada

Máquinas, móveis e materiais de escritório. Revendedores exclusivos Gestetner Duplicadores Ltda, Pitney-Bowes Máquinas Ltda, Cimpro Máquinas de Contabilidade, Sharp Calculadoras Eletrônicas.

Rua Araújo Figueiredo 9 – Fones: 4717 e3980 – Florianópolis–SC – Assistência Técnica – 3986.

PROVÍNCIA CRÉDITO IMOBILIÁRIO S.A.
C.G.C. 83.897.884/001
AVISO

Comunicamos aos senhores acionistas que se encontram à sua disposição, na sede social da Companhia, sita à Rua Tiradentes, esquina Nunes Machado, nesta Capital, os documentos a que se refere o art. 99 do Decreto-Lei 2627, relativos ao exercício social encerrado em 29 de dezembro de 1972

Florianópolis (SC), 19 de fevereiro de 1973
A DIRETORIA

TRANSPORTES COLETIVOS

Advocacia Especializada
Dr. Mario Bianchini
Advogado

OAB -0654 CPF–003715569
Rua Felipe Schmidt 52 Sala 2

DANTE H. F. DE PATTA

ADVOGADO
OAB--SC 121
Escritório: Felipe Schmidt, 58/62 (Ed. Florêncio Costa) - 3o. andar – conjuntos: 301, 302 e 303 – Fones: 3257 e 2071.

CORRETORES

Estamos precisando de corretores. Oferecemos boas oportunidades de ganho, mais excelente ambiente de trabalho. Tratar no Centro Comercial, sala 104, Tenente Silveira 21, no horário comercial.

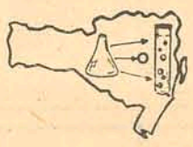

EQUILAB

COMERCIAL EQUIPADORA DE LABORATÓRIO LTDA.
Rua Saldanha Marinho – Ed. Centro Executivo Miguel Daux – loja 6
FLORIANÓPOLIS – SANTA CATARINA

ESTALEIROS BRUNO LTDA.

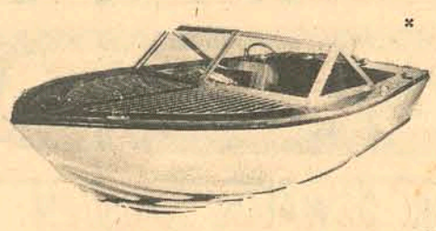

LANCHAS DE QUALIDADE
RUA AUBE 772
89200 JOINVILLE SC

CLUBE ATLÉTICO MARECHAL GUILHERME
EDITAL No. 01/73

De ordem do Sr. Presidente do CAMG, será realizada às 18:00 horas do próximo dia 28 de Fevereiro do corrente ano, na sede do Clube, sito à Av. Santa Catarina, s/no., o recebimento e imediata abertura das propostas de concorrência para Ecônomo do referido Clube.

Outrossim, esclareço que os respectivos editais, bem como os esclarecimentos que se fizerem necessários serão prestados aos interessados de segunda a sexta-feira no horário de 14:30 às 17:00 horas, no mesmo local acima mencionado.

E, para que chegue ao conhecimento de todos, publica-se o presente, na forma dos Estatutos do Clube.

Florianópolis-SC, 30 de Janeiro de 1973
IVO MACHADO – 1o. Secretário do C A M G

DOCUMENTOS PERDIDOS

FOI PERDIDA A CARTEIRA NACIONAL DE HABILITAÇÃO CATEGORIA PROFISSIONAL "C" No. 162077 PERTENCENTE AO SR. DAVID DEL SENTE DAMIAN.
TREZE DE MAIO, S.C.

DOCUMENTOS PERDIDOS

Foram perdidos os documentos do veículo marca Chevrolet Opala Ano 1973 – cor branco everest, placas AA-4853, pertencente ao Sr. Dalter José Koche.

CARTEIRA EXTRAVIADA

Foi perdida a Carteira Nacional de Habilitação no. 293.286, pertencente ao sr. Valdo José dos Santos.

CERTIFICADO EXTRAVIADO

Foi perdido o Certificado de Propriedade do veículo marca Dodge, ano 1970, placas CH-00-30, motor 357-B-11.492, Chassis T-004-784, Certificado No. 223.667, de Santa Catarina, pertencente ao Sr. Amândio Antônio Cândido.

DOCUMENTOS PERDIDOS

Foram perdidos os documentos do veículo marca Jeep–Willys. Ano 62–cor Bege, placas CR–3537, chassis –2522402298, pertencente ao Sr. Adelaido Mariano Nunes.

CERTIFICADO EXTRAVIADO

Foi perdido o Certificado de Propriedade do veículo marca Volkswagen, ano 1968, Placas AW-0638, motor BH5729, Chassis CH–B8–150025, Certificado no. 380.394, pertencente ao sr. Celso dos Santos.

S. SIMAS EMPREENDIMENTOS IMOBILIÁRIOS

RUA FELIPE SCHMIDT, 51 – SALA 1 – FONE 2979
SCESC No. 150

Informa aos interessados, a relação dos imóveis sob a sua responsabilidade e que estão a venda nos diversos bairros desta Capital.

APARTAMENTO
CENTRO
2 quartos, sala, living, cozinha, banheiro, quarto do casal MAX NYLON, outras peças, multipiso carpet. todo mobiliado, acortinado, lustres. Preço: Cr$ 85 000,00 – Condições Cr$ 60.000,00 a combinar e Cr$ 25 000,00 a Cr$ 234,00 mensais.

BOM ABRIGO
Edifício com 3 apartamentos. Vendemos o primeiro andar com 3 dormitórios e sala carpetados sendo 2 quartos com armário embutido, banheiro e cozinha com REVIFLEX e PAVIFLEX, balcão de fórmica na cozinha, dependência de empregada completa, garagem para dois carros todo acortinado (SEM HABITE–SE). Preço: Cr$ 105.000,00, aceita condições.

AGRONÔMICA
Residência de alvenaria com 2 quartos, sala, copa, cozinha e instalações sanitária. Terreno 12 x 70m sendo fundos para o mar. Preço: Cr$ 45 000,00 a combinar.
Residência de alvenaria, com 3 quartos, copa, living, cozinha, sala de jantar, banheiro, garagem. Preço: Cr$ 60 000,00. Ref. 022.

TRINDADE
Residência de alvenaria, com dois pavimentos, com 5 quartos, copa, cozinha, churrasqueira, lavanderia. Escadas em mármore, acabamento de primeira qualidade. Preço: Cr$ 160 000,00 a combinar. Ref. 024.

ESTREITO
Residência de alvenaria no Estreito com 3 quartos, sala, copa, cozinha, banheiro (sem habite-se). Preço Cr$ 90.000,00. Aceita condições. Ref. 028.

Residência de alvenaria, com 4 quartos, banheiro, copa, cozinha, living, dependência de empregada com banheiro, 2 quartos para estudo e escritório, pequeno depósito, churrasqueira coberta, garagem para 5 carros, quintal, toda murada e ajardinada. Preço: Cr$ 120 000,00 pode ser financiada. Ref. 025.

VENDE–SE

Apartamento com 2 quartos, completamente mobiliado. No centro da cidade. Preço de barbada. Motivo viagem. Tratar com Dario fone 4414.

APARTAMENTO – VENDE-SE

Vende-se apartamento no 8o. andar do Edifício Bahia (Rua João Pinto) frente para o mar. De preferência para quem desejar alugá-lo. Tratar no local ou pelo telefone 4206.

VENDE-SE CENTRO

Apto. com 2 quartos, living, cozinha, amplo banheiro, dependências de empregada, área de serviço e garagem, situado no Ed. Presidente.

Tratar com Sr. Antônio – fone 4002 e 4235.

APTO SOLTEIRO

Vende-se no Edif. Alcion, com quarto, sala, cozinha e banheiro, ainda não habitado. Tratar com Sr. Antônio – 4002 e 4235.

APTO VENDE-SE

Amplo Apto com 146m2 localizado no Edif. Dias Velho, Rua Felipe Schmidt, c/3 quartos e demais dependências, podendo ser financiado.
Tratar pelos fones 4002 e 4235.

LOJA VENDE-SE

Loja com 158m2, localizada na Galeria do Ed. Dias Velho. Tratar com Sr. Antônio – fone 4002 e 4235

VENDE–SE CASA

De madeira, com 3 quartos, sala, copa-cozinha, banheiro, dispensa, área de serviço e boa área plantada. Ver e tratar na rua Clemente Rovere, 76, fundos.

VENDE-SE

Moderna Lanchonete situada na Rua Dr. Fúlvio Aducci, 760 – Estreito.
Ótima localização comercial, modernas instalações e excelente freguesia.
Tratar no local.

ALUGAM–SE PARA ESCRITORIO OU REPARTIÇÃO

Três conjuntos de salas e um apartamento com estacionamento à rua Saldanha Marinho, no. 22.
Tratar à Rua Conselheiro Mafra no. 27 (Sob).

VENDEDOR PRACISTA, PARA FERRAGENS E MÁQUINAS

Comércio e Indústria Germano Stein S/A., Filial de Florianópolis, necessita de um vendedor pracista, para ferragens e máquinas, é indespensável experiência no ramo. – ordenado mais comissões.

Aulas de alemão

Cursos diurnos e noturnos.
Matrículas do dia 1o. até 14 de Março (8 – 12 e 18 – 20 horas)
Rua Dr. Armínio Tavares 19 (defronte da Usina de Leite) Tel. 3625.

ESCRITÓRIO IMOBILIÁRIO LUIZ FERNANDO

CRECI 6269 II REGIÃO
Rua dos Ilheus-Ed. Aplub s/102

CENTRO
Vendo um apartamento com 3 quartos, living, área de serviço, copa-cozinha e dependência de empregada completa, garagem, localizado na rua Almirante Alvim. Aceito imóvel de menor valor e financio saldo longo prazo.
Tratar Ed. Aplub – sala 102

AV. BEIRA MAR NORTE
Vendo, apartamentos com 2 e 3 quartos, 3 banheiros, living grande, terraço, dependência de empregada, área de serviço e garagem. DETALHES – Ar condicionado, aquecimento central a gás, louças e azulejos decorados, esquadrias de alumínio. Entrega em 18 meses com financiamento a longo prazo, inclusive a entrada.
Tratar Ed. Aplub – sala 102.

STODIECK
Vendo um excelente sobrado – Em cima – 4 quartos com banheiros privativos, sala de estar íntima, sacada. – Em baixo – 2 salas, cozinha, copa, sala de jantar área de serviço, dependência de empregada, DETALHES – Azulejos e louças coloridas e decoradas, pisos de mármore, armários embutidos e tapetes nos quartos, massa corrida, aquecimento a gás para todas as peças. Aceito imóvel de menor valor e financio saldo a longo prazo.
Tratar Ed. Aplub – sala 102.

PRAIA DA SAUDADE
Vendo, apartamentos no Edifício Kokeiros, com 2 quartos, banheiros, living, copa-cozinha, área de serviço, dependência de empregada completa, garagem.
DETALHES – Fachada principal em mármore branco com esquadrias de alumínio, azulejos até o teto, fechaduras de marca LA FONTE. Totalmente financiado.
Tratar Ed. Aplub – Sala 102.

BOM ABRIGO
Vendo um excelente sobrado s/habite-se. Em cima – 3 quartos, 2 banheiros, sala de estar. Em baixo – living, copa-cozinha, lavabo, dependência de empregada completa, área de serviço, churrasqueira.
DETALHES – Quartos com armários embutidos e atapetados, aquecimento central a gás, azulejos e louças coloridas e decoradas, totalmente em massa corrida. Aceito imóvel de menor valor e financio saldo a longo prazo.
Tratar Ed. Aplub – sala 102.

PRAIA DO MEIO (Coqueiros)
Vendo um apartamento no Edifício Gaivota, com 3 quartos, 2 banheiros, living, copa-cozinha, área de serviço e garagem. Aceito imóvel de menor valor e financio saldo a longo prazo.
Tratar Ed. Aplub – sala 102.

AGRONÔMICA
Vendo na Rua Rui Barbosa, apartamentos com 3 quartos, 2 banheiros, copa-cozinha, área de serviço, dependência de empregada completa, garagem privativa para 2 carros.
DETALHES – Massa fina, louças e azulejos decorados coloridos, piso vitrificado, prazo de entrega em julho de 73. Totalmente financiado.
Tratar Ed. Aplub – sala 102.

COQUEIROS
Vendo 2 terrenos com 1.100m2 e 600m2 respectivamente, facilito pagamento em até 6 meses.
Tratar Ed. Aplub – sala 102.

ESTREITO
Vendo uma casa térrea com 3 quartos, 2 banheiros, living, sala de jantar, pátio, garagem para 2 carros, localizada na esquina da rua Heitor Blunn com Gaspar Dutra. Aceito imóvel de menor valor e financio saldo a longo prazo.
Tratar Ed. Aplub – sala 102.

IMOBILIÁRIA ANDRADE RAMOS

RUA CONSELHEIRO MAFRA, 123
ABERTA DAS 8,00 ÀS 18,00 HORAS
ININTERRUPTAMENTE

VENDA DE TERRENOS – CASAS – APARTAMENTOS

TERRENOS
– lote no Jardim Atlântico – 297 m2
– Chácara em Itacorubi – 39.000 m2
– lote Capoeiras – 300 m2
– loteamento Barriga Verde – Estreito – Financiados. próximo ao Estádio do Figueirense

CASAS
Trindade – Jardim Santa Mônica
Pronta entrega – 90 m2 – s/habite-se
pronta entrega – 103 m2 – s/habite-se
pronta entrega – 70 m2 – s/habite-se
pronta entrega – 80 m2 – s/habite-se

APARTAMENTOS
Edifício Itaguaçu – dois quartos – living – cozinha – banheiro – área de serviço. Pequena entrada – restante financiado.
Edifício São Francisco – dois quartos – living – cozinha – banheiro área de serviço. Rua Arno Hoeschel – centro.
Edifício A Coelho – diversos tipos e metragens.
Rua Felipe Schmidt – belíssima vista para a baía sul.
PROCURE-NOS SEM COMPROMISSO – CONSTRUÇÃO DE CASAS EM QUALQUER LOCAL.
SE VOCÊ PRETENDE CONSTRUIR, PROCURE-NOS, UMA EQUIPE ALTAMENTE ESPECIALIZADA CUIDARÁ DE TUDO PARA VOCÊ, CONHEÇA NOSSOS PREÇOS.

CANASVIEIRAS

Vende-se 2 lotes no Balneário de Canasvieiras, perto do Country Clube.
Tratar com Gastão fones 4604 e 3164

CASA AVENIDA ALMIRANTE TAMANDARÉ, S/Nº COQUEIROS

Vende-se casa em fase de acabamento com: Recepção, living, 3 quartos sendo uma Suite de casal, banheiro.
Tratar com GASTÃO fones 4604 e 3164.

VENDE-SE

Casa à rua Ministro Costa Ribeiro s/n – 1a. rua à direita após Escola Aprendizes, com 3 quartos, banheiro, amplo living, copa-cozinha, garagem e dependência completa de empregada.
Tratar com Gastão fones 4604 e 3164.

CANASVIEIRAS

Vende-se casa com 3 quartos, sala, cozinha, banheiro, churrasqueira, despensa, dep. serviço.
Localizada na penúltima rua antes do rio do Braz.
Preço Cr$ 45 000,00. Tratar com Gastão fones 4604 e 3164.

APTO DE LUXO ED. CALIFORNIA

Com 3 quartos, 2 banheiros, um privativo de casal, amplo living, gabinete, cozinha, dependência completa de empregada, área de serviço e garagem individual. Todo decorado a gesso, parquet com "sinteko", exaustor, cofre embutido, ar condicionado, mármore nos banheiros e azulejos decorados até o teto.
Preço Cr$ 275.000,00.
Tratar com Gastão fones 4604 e 3164.

VENDE–SE

Terreno no centro medindo 25,30 metros de frente por 41,00 metros de fundos. Local excelente. Tratar pelo fone 3246.

Acervo: Biblioteca Pública SC - Hemeroteca Digital Catarinense

AUTOMÓVEIS

SIGA ESTA SETA. VOCÊ VAI ENCONTRAR O MELHOR FINANCIAMENTO E A MELHOR GARANTIA.

VEÍCULOS USADOS DE QUALIDADE

Departamento de Veículos Usados do seu Concessionário de Qualidade — CHEVROLET

HOEPCKE VEICULOS S/A
RUA CONSELHEIRO MAFRA, 28
FONE 31-17

Opala – Luxo – Bege	69
Opala – Luxo – Azul	69
Opala – Luxo – Branco	69
Opala – STD – Branco	70
Opala – STD – Verde Musgo	72
Volkswagen – TL – Azul Diamante	72
Volkswagen – 4 portas – Azul	69
Variant – Verde	71
Fuscão – Azul Diamante	71
Karmanghia – Laranja	71
Ford Corcel – Verde Majorca	69
Rural Wyllis – Azul c/Branco	69
Esplanada – Vermelho c/Vinil	68
Aero Wyllis – Rosa	62

Amauri VOLKSWAGEN
COMÉRCIO DE AUTOMÓVEIS

OPALA CUPÊ STD O.K. 1973	Violeta Metálico
FUSCÃO BÁSICO O.K. 1973	Amarelo Caju
FUSCA O.K. 1973	Azul Niagara
FUSCA O.K. 1973	Amarelo Texas
DODGE DART CUPÊ LUXO 1972	Branco
FUSCÃO 1972	Amarelo Colonial
VARIANT 1972	Bege Claro
CORCEL 4 portas 1972	Amarelo Pop
CORCEL 4 portas 1972	Turquesa Tahiti
CORCEL 4 portas 1972	Amarelo
FUSCÃO 1971	Azul Diamante
FUSCÃO 1971	Branco Lotus
CORCEL CUPÊ LUXO 1971	Vermelho Calipso
FUSCÃO 1971	Vermelho Montana
TL LUXO 1971	Azul Metálico
CORCEL CUPÊ STD "BINO" 1970	Gelo

POSSUÍMOS CARROS ZERO QUILÔMETRO DE QUALQUER MARCA
R. Gal. Gaspar Dutra, 90 – Estreito
Fones: 6632 e 6359
Florianópolis.

C. RAMOS S.A.
VEÍCULOS NOVOS
Possuímos toda linha VW nas diversas cores 73

REVENDEDORES AUTORIZADOS VOLKSWAGEN
R. João Pinto no. 9 – Rua Cel. Pedro Demoro no. 1466
Fone 3641 – Fpolis – 6381 – Estreito.

VEÍCULOS USADOS

Sedan 1.300 Vermelho Montana	1968
Sedan 1.600 Vermelho/preto	1969
Sedan 1.300 Vermelho Cereja	1969
Sedan 1.300 Branco Lotus	1969
Kombi Cinza Lobo	1969
Kombi Bege Claro	1969
Sedan 1.300 Verde folha	1969
Variant Bege Claro	1970
Variant Bege Claro	1970
T.L.2 Azul Diamante	70/71
T.L.2 Vermelho Cereja	70/71
Sedan 1.500 Azul diamante	1971

FINANCIAMOS SEU VEÍCULO ATÉ 40 MESES

KRESA
KOERICH S.A.
Comércio de Automóveis

RUA ALMIRANTE LAMEGO, 190
REVENDEDOR AUTORIZADO VOLKSWAGEN
RELAÇÃO DOS VEÍCULOS USADOS À VENDA

Sedan 1300 Branco Lotus	71
Sedan 1300 Branco Lotus	70
Sedan 1300 Beige Claro	69
Sedan 1300 Branco Lotus	69
Sedan 1300 Azul Real	68
Sedan 1300 Azul Real	67
Sedan 1500 Azul Laranja	70
Sedan 1500 Azul Diamante	71
Sedan 1500 Azul Diamante	71/72
TL. 2 portas Branco Lotus	71/72
TL. 2 portas Azul Diamante	71
Variant Branco Lotus	70
Kombi Vermalha e Branco Luxo	69
Kombi Azul Pastel	65

FINANCIAMENTO ATÉ 40 MESES

ALVORADA VEÍCULOS
Rua João Pinto, 21 – Fone 4291
COMÉRCIO DE AUTOMÓVEIS EM GERAL
COMPRA – VENDA – TROCA
CARROS INTEIRAMENTE REVISADOS

Volks 1300 – Gelo	1970
Volks Azul	1968
Volks Verde	1967
Karmann-ghia Bege	1969
Jeepe (Candango) Rosa	1960

A. Coelho
AUTOMÓVEIS COMPRA VENDA E TROCA

Carros Zero Kilômetro:	
OPALA CUPÊ ESPECIAL – OK	Verde Menta Metálico
CORCEL CUPÊ LUXO – OK	Amarelo Tarumã
FUSCÃO Básico – OK	Amarelo Safari
FUSCÃO Básico – OK	Amarelo Safari
FUSCÃO Básico – OK	Azul Niagará
FUSCÃO Básico – OK	Amarelo Caju
Carros Usados:	
CORCEL CUPÊ STD – 1972	Verde Selva
TL 4 portas 1972	Vermelho Montana
FUSCA 1.300 1972	Vermelho Guarujá
CORCEL 4 portas 1972	Amarelo Pop
TL 1971	Branco Lotus
TL Luxo 1971	Azul Metálico
FUSCÃO 1971	Azul Diamante
FUSCÃO 1971	Branco Lotus
KOMBI 1971	Bege Claro
CORCEL CUPÊ STD 1970	Branco Nevasca

CRÉDITO IMEDIATO – TAXAS REDUZIDAS
ATENDEMOS EM DOIS ENDEREÇOS:
RUA FELIPE SCHMIDT, 85
RUA JOÃO PINTO, 40 FONES 2777 e 2765

VALDIR AUTOMÓVEIS LTDA.
Rua Victor Meirelles, 32 – Fone 4739
Florianópolis – SC

Opala Cupê rosé metálico	OK
Corcel Cupê amarelo	OK
Opala Cupê quatro marchas amarelo	72
Corcel quatro portas marrom	OK
Opala quatro portas vermelho	71
Volkswagen vermelho	69

JENDIROBA AUTOMÓVEIS LTDA.
R. Sandanha Marinho Esq. de João Pinto
FONES: 4673 – 2952

FORD GALAXIE OK	1973
CHEVROLET "OPALA" OK V/CORES	1973
FORD F–100 LUXO OK	1973
VW VARIANT	1972
CHEVROLET "OPALA" 2P	1972
VW VARIANT	1971
CHEVROLET "OPALA" 6 CIL.	1970
FORD GALAXIE	1967

NÃO FECHAMOS PARA ALMOÇO
COMÉRCIO DE AUTOMÓVEIS, BARCOS
Financiamentos até 36 meses

CARIONI COMÉRCIO DE AUTOMÓVEIS
AV. RIO BRANCO, 53
FONE: 3966
FINANCIAMENTO EM 36 MESES!

1 Volkswagen azul	67
1 Volkswagen bege	68
1 Volkswagen azul	69
1 Volkswagen branco	69
1 Volkswagen vermelho	70
1 Variant vermelha	72
1 Kombi verde	68

NÓS PAGAMOS MAIS PELO SEU CARRO.

FLORIANÓPOLIS VEÍCULOS S/A
FLORISA
REVENDEDOR FORD
Rua Santos Saraiva, 554 – Fones: 6345, 6351
RELAÇÃO DE VEÍCULOS NOVOS E USADOS

Landau Várias Cores OK	1973
Galaxie 500 várias cores OK	1973
Corcel GT várias cores OK	1973
Corcel Cupê Luxo e Stand várias cores OK	1973
Corcel Sedan Luxo e Stand várias cores OK	1973
Corcel Belina Luxo várias cores OK	1973
Jeep CJ5 várias cores OK	1973
F–75 Pick-Up várias cores OK	1973
Rural 4x4 várias cores OK	1973
Rural 4x2 várias cores OK	1973
F–100 Pick-Up várias cores OK	1973
F–350 Luxo e Stand várias cores OK	1973
F–600 Diesel Verde Angra OK	1973
F–600 Gasolina Turquesa Tahti OK	1973
F–750 Diesel Amarelo Tarumã OK	1973
Galaxie LTD Landau Hidram. Azul Ipanema e Preto	1971
Galaxie LTD Hidram. Verde Metal. c/Ar Condicionado	1969
Galaxie 500 Vermelho	1967
Galaxie 500 Branco Glacial	1968
Galaxie 500 Azul Metálico	1969
Galaxie 500 Azul Marambaia	1969
Galaxie 500 Azul Mexicano c/Vinil Areia	1970
Corcel GT Cinza Kilimandjaro	1969
Corcel Cupê Luxo Azul	1971
Corcel Cupê Stand Vermelho	1970
Corcel Sedan Luxo Verde Alequim	1971
Corcel Sedan Luxo Turquesa Aqua	1972
Corcel Sedan Marom	1972
Corcel Belina Amarelo Pop	1972
Corcel Belina Amarelo Pop	1972
F-75 Azul Marambaia	1969
F-75 Pick-Up Azul Marambaia	1969
F-350 Azul Marambaia	1968
F-350 Azul Claro e Branco	1969
F-350 Verde e Branco	1962
F-350 Vermelho Londrina	1965
F-600 Gasolina Vermelho	1962
F-600 Diesel c/Truck Azul e Branco	1969
F-600 Diesel Cinza	1966
Rural Willys Verde com Branco	1971
Rural Willys Vermelho	1972
Rural Willys Azul c/Branco	1963
Volks 1500 Bege Claro	1972
Volks 1500 Azul Diamante	1972
Volks 1300 Verde Folha	1969
Volks 1300 Azul	1969
Volks 1300 Vermelho Granada	1968
Volks Variant Azul Cobalto	1970
Volks Variant Azul	1971
Volks Kombi Pérola	1965
Volks Kombi Azul Pastel	1968
Volks Kombi Pick-Up Pérola	1968
Volks Kombi Pick-Up Azul Pastel	1969
Volks Kombi Branco Lotus	1969
DKW Belcar Amarelo Colonial	1966
DKW Vemaguet Branco Abaeté	1966
DKW Belcar Preto e Pérola	1962
Chevrolet Caminhão Bege e Vermelho	1962
Chevrolet Vermelho Azul STD	1970
Chevrolet Opala Azul Metálico Gran Luxo 2.500	1971
Simca Vermelho	1964
Chevrolet Opala Sedan Luxo Verde Metálico	1970

meyer — VEÍCULOS USADOS
Alta Qualidade

Dodge Dart Cupê	1971
Dodge Dart Sedan	1970
Dodge Dart Cupê	1972
Dodge Charger	1971
Opala 2500 luxo	1971
Opala 2500 Especial	1971
Opala 2500 Luxo	1970
Variant Vermelha	1971/72
Karman Guia	1968
Corcel Sedan Luxo	1969
Volkswagen TL	1971

Telefone – 6389 e 6393
FINANCIAMOS ATÉ 36 MESES
VEÍCULOS USADOS

VERAS VEÍCULOS E PEÇAS LTDA.
Rua Santos Saraiva, 660 – Fone 6208
CARROS NOVOS E USADOS
COMPRA – VENDA – TROCA
Peças Ford-Willys-Chevrolet-Volkswagen
Temos peças de carros americanos até 53

Opala Luxo Azul Int. Teto de Vinil 4 Marcha	1971
Opala Azul Claro Luxo (jóia) 2500	1969
Karman Ghia Vermelho 1600 (equipado)	1970
Corcel STD Bege	1971
Corcel STD Vermelho Cardeal (Equipado)	1970
Corcel STD Vermelho Cardeal	1970
Corcel Luxo Branco Lotus	1969

CARROS TOTALMENTE REVISADOS
Aberto das 7,30 às 20,30 horas
Financiamento até 36 meses.

GATÃO AUTOMÓVEIS
Rua Francisco Tolentino, 13 – Fpolis. COMPRA – TROCA E VENDA DE AUTOMÓVEIS

Corcel OK Luxo	1973
Opala OK Std. Luxo	1973
Volks OK 1.300	1973
Corcel Branco Luxo	1969
Corcel Verde Std	1969
Variant Branca	1971
Volks Bege	1967

DIPRONAL - Distribuidora de Produtos Nacionais Ltda

GALAXIE OK branco	1973
GALAXIE OK vermelho	1973
GALAXIE OK bronze metálico	1972
GALAXIE usado	68/69
RURAL 4 x 2 OK vermelha	1973
CORCEL Standard OK várias cores	1973
CORCEL LUXO OK várias cores	1973
GALAXIE LANDAU	1969
CORCEL usado	69/70/71
RURAL usada 4 x 4	68

Rua Felipe Schmidt, 60 – Fones 3321 e 2197
FLORIANÓPOLIS – SC

NOVACAP VEÍCULOS
Rua Fúlvio Aducci, 640

Volks Bege Carodo	1970
Volks Vermelho	1969
Jeep Willys	1960
Kombi Verde	1962
Aero Willys Verde	1962

PROFISSIONAIS

DR. OSWALDO KERSTEN
Professor Assistente de Cirurgia da UFSC
Membro do Colégio Brasileiro de Cirurgiões
CLÍNICA E CIRURGIA DO APARELHO DIGESTIVO
CIRURGIA GERAL
Consultório: Rua Tiradentes, 26 – Tel.: 2131
Diariamente das 16 às 18 horas
Residência: Rua Almirante Alvim, 28 – Tel.: 2131

DR. ROBERTO MOREIRA AMORIM
DOENÇAS DA PELE
Das Unhas – Do Couro Cabeludo – Micose – Alergia
Tratamento da Acne Pele Pelo Novo Carbônico "Peeling"
DEPILAÇÃO
Ex-Estagiário do Hospital das Clínicas da Universidade de São Paulo.
CONSULTAS: Diariamente, a partir das 15 horas.
CONSULTÓRIO: R. Jerônimo Coelho, 325 – Edifício Julieta – 2o. andar – sala 205 – Fone 4438.

DR. RAUL CHEREM FILHO
Clínica Médica – reumatismos. Consultório Hospital Celso Ramos. Atende diariamente das 12,30 às 16,00 horas.

DR. ANTÔNIO SANTAELLA
Professor de Psiquiatria da Faculdade de Medicina
Problemática Psíquica Neuroses
DOENÇAS MENTAIS
Consultório: Ed. Associação Catarinense de Medicina
Sala 12 – Fone 22 08 – Rua Jerônimo Coelho, 358
– Florianópolis –

DRA. LÉA S. DA NOVA
GINECOLOGIA E OBSTETRICIA
Atende diariamente no consultório edifício Associação de Medicina, rua Jerônimo Coelho, 325 – 5o. andar – sala 54, das 15 às 18 horas.

DR. SERGIO DE CARVALHO
Endocrinologia
Curso de especialização pela Pontifícia Universidade Católica do Rio de Janeiro.
Residência Médica (2 anos) no Instituto Estadual de Diabetes e Endocrinologia – GB.

OBESIDADE – MAGREZA – DIABETES
TIREÓIDE – ESTERILIDADE E INFERTILIDADE
CRESCIMENTO E DESENVOLVIMENTO
(Baixa Estatura)

Consultório: Rua Jerônimo Coelho, 359 – sala 36 – Ed. da Associação Catarinense de Medicina – Fone 4304 – Diariamente a partir das 12,30 horas.

DR. EDMO BARBOSA SANTOS
Cirurgião Dentista
Horário: de 2a. à 6a. feira das 14 às 19 horas.
Rua Deodoro, 18 – Edifício Soraia, 13.

Dr. LAPA PIRES
– ADVOGADO –
Rua Anita Garibaldi, 13 – 10o. andar, s/1006
(Centro Executivo Miguel Daux) –

ADVOGADOS
Dr. EVILÁSIO CAON
OAB–SC 0165 – CPF 007896239
Dr. ROBERTO G. SAMPAIO
OAB–SC 0990 – CPF 18282079
Ed. Jorge Daux, conj. 5
Fones 4515 e 4219

DR. ALDO AVILA DA LUZ
ADVOGADO
CPF 0017766283
Edificio Praça XV, 10o. andar – Sala 108

HOTEIS

SWENSON PALACE HOTEL
Apartamentos com telefone e rádio – suites com telefone, televisão e geladeira
Estacionamento para 50 veículos
COM AQUELE CAFÉ MATINAL
Rua Santos Saraiva, 400 – Fones 6385 e 6685
Endereço Telegráfico SWENSON – Florianópolis
Preços especiais para viajantes

MARIO HOTEL
A tradição da hospedagem florianopolitana
Rua Conselheiro Mafra, 26 – Fone 2968

MAJESTIC HOTEL
Rua Trajano, 4 – Fone 2276
No centro comercial da cidade

LUX HOTEL
Seu lar fora do lar
O mais Central da Capital do Estado
Sala de leitura – todos os quartos com telefone
Rua Felipe Schmidt, 9 Florianópolis

OSCAR PALACE HOTEL
FLORIANÓPOLIS: AV. HERCÍLIO LUZ, 90
Fones 3638 – 3286
TUBARÃO: CORONEL COLAÇO, 35
Fone 1611

HOTEL BRUGGEMANN
70 APTOS. E 50 QUARTOS
CAFÉ DA MANHÃ INCLUÍDO NA DIÁRIA
AMPLO SALÃO DE TV A CORES
GARAGEM E ESTACIONAMENTO PARA 100 VEÍCULOS
Cx. Postal D-81 – D-82 – FONES 6665 e 6230
Rua Santos Saraiva, 300 – Estreito – Florianópolis – SC.

HOTEL ROYAL
RUA JOÃO PINTO – FONES: 3951 - 2 - 3 R. I.
FLORIANÓPOLIS - SANTA CATARINA - BRASIL
APARTAMENTOS – SUITES
BAR - JARDIM DE INVERNO - SALÃO DE RECEPÇÕES
TELEFONE - RÁDIO - TELEVISÃO - GELADEIRA - AR CONDICIONADO
AQUECIMENTO CENTRAL - LAVANDERIA - ESCRITÓRIO PARA HÓSPEDES

DIVERSOS

FOTO FELIPPE
SLIDES
revelação em colorido e preto e branco
Rua Deodoro, 3 — fone 2229 — Florianópolis

Acervo: Biblioteca Pública SC - Hemeroteca Digital Catarinense

Na Grande Área

– O jogo do Botafogo com o Palmeiras, returno da Libertadores, vai ser mesmo no Maracanã. Felizmente, não vingou a versão de que, como represália a supostas hostilidades palmeirenses, o Botafogo fazia questão de jogar a segunda no seu próprio campo, onde os paulistas iriam ver "o que é que é bom pra tosse", conforme expressão de um dos líderes da torcida alvinegra.

Prevaleceu o bom-senso e o jogo fica onde teria de ficar que é no Maracanã, pois, afinal de contas, o que o time carioca tem a vingar não é violência e sim a derrota que tecnicamente lhe impôs um dos times mais fortes do País – aliás, o campeão (justíssimo) do Brasil.

E mesmo que tivesse havido coação no campo do Palmeiras, o que se espera do time do Botafogo é mais aplicação, mais determinação e uma bela vitória como resposta digna.

*() *O técnico Zagalo está conversando com os dirigentes do Flamengo sobre sua permanência no clube. É compreensível o suspense em torno da questão: Zagalo continua a ser o treinador mais importante do Brasil e, como tal, seu destino interessa a todo mundo. Tenho, contudo, a impressão de que ele ficará no Flamengo. Não só porque Zagalo não é profissional de andar saltando de galho em galho como também há da parte do clube um claro empenho em que ele continue no Flamengo. Além disso, Zagalo está comprometido com duas importantes decisões recentemente tomadas pela alta direção do Flamengo: a contratação de Dario, que custou uma fortuna, e a saída de Zanata, um ídolo da casa que o clube liberou com autorização e até mesmo com o estímulo decisivo do treinador.*

Não teria sentido que, a essa altura, Zagalo fosse embora do Flamengo.

*() *O Furação Furioso – Prepara-se a torcida do Botafogo para uma crise que está nascendo: Jairzinho anda meio emburrado, achando que chegou a hora de trocar o Rio por São Paulo. O problema ainda não se definiu, mas pelo humor do crack, nas relações com os dirigentes, já se pressente que vem por aí uma proposta astronômica pela transferência de Jairzinho.*

O próprio Jair ainda não quis abrir o jogo da proposta, mas tem confidenciado à colegas que existe em São Paulo um clube querendo levá-lo por três milhões e meio. O interesse de Jair é claro: se for feito um negócio na base de três e meio, ele vai receber, na ficha, pela transferência, cerca de 500 mil cruzeiros.

Em termos aritméticos, pela lei do passe, a transferência de Jairzinho custaria mais de cinco milhões, mas ele próprio sabe que todo mundo anda de caixa baixa e ninguém tem tanto dinheiro para aplicar numúnico jogador.

* * *

Bolas de Primeira – *Especulação de vestiário: três jogadores do Botafogo estariam na intenção de Zagalo para a próxima seleção nacional: o goleiro Wendell, o atacante Jairzinho e o meio-de-campo Ney.*

*() *A vitória dos clubes pequenos foi total na Federação Carioca de Futebol: o Campeonato Carioca deste ano terá nada menos de quatro turnos. Maravilhoso: ampliadas as chances de perder dinheiro na rotina do Flamengo, do Fluminense, do Vasco, Botafogo e América. Até que um dia, os clubes grandes agonizantes, tenham que ir bater à porta do Governo Federal, pedindo ajuda. Depois ninguém venha chorar que o Governo estatizou o esporte. Porque nesse caminho chegaremos lá, já-já.*

*() *Pelos filmes e reportagens, uma beleza o Maracanã, depois de dois meses e meio de obras. Como velho frequentador do estádio, mando um abraço de entusiasmo pelo trabalho do presidente Sérgio Rodrigues.*

Armando Nogueira

MG e RS firmam pacto esportivo

Dirigentes do futebol gaúcho e mineiro estão estudando uma forma de firmar um pacto entre si, no sentido de evitar a evasão de bons jogadores para o Rio e São Paulo, mantendo as transações entre os cinco maiores clubes dos dois Estados.

A idéia foi discutida pela primeira vez entre Gildo Russowsxi, diretor de futebol do Internacional e Nelson Campos, presidente do Atlético, quando acertavam detalhes da transferência do jogador Arlem, do Inter ao "Galo" mineiro. Consiste num pacto de prioridade: quando qualquer clube carioca ou paulista se interessar por jogadores mineiros ou gaúchos, as equipes do Inter, Grêmio, Cruzeiro, Atlético e América devem ser avisados da sua disponibilidade.

O dirigente do Internacional explica assim a sua idéia:

– É mais fácil negociar jogadores entre gaúchos e mineiros. O futebol do Rio Grande do Sul e de Minas está no mesmo nível, ao contrário do carioca e do paulista, que os próprios atletas consideram uma espécie de último degrau na escala de ascensão profissional. Desta forma teremos condições de montar a nossa própria estrutura e libertarmo-nos do jugo imposto pelos "cartolas" daqueles dois Estados.

Milton não é titular

Apesar de ter marcado dois gols contra o Botafogo e ter se destacado nos treinamentos da semana, o avante Milton – ex-jogador do Flamengo, ainda não se pode considerar titular do Palmeiras. Assim se expressou o treinador palmeirense Osvaldo Brandão, acrescentando que somente depois do coletivo de hoje definirá a linha ofensiva que começará jogando amanhã à noite contra o Peñarol, pela Taça Libertadores da América.

Madurga, liberado ontem pelo Departamento Médico do clube, onde estava se restabelecendo de uma gripe, será mantido ao lado de Leivinha, se demonstrar boa performance no coletivo de hoje. Na ausência de Cesar, que continua cumprindo sua pena de suspensão, por sete meses, Madurga vem sendo o titular da posição e Milton pode ser lançado na segunda etapa do jogo, a exemplo do que aconteceu contra o Botafogo, no sábado passado.

Leivinha manterá o primeiro contato para tratar da renovação do seu contrato esta manhã e, segundo a diretoria palmeirense, não haverá problemas, pois o jogador nunca fez exigências absurdas.

Jogo no Ceará terminou em conflito

Quando uma multidão se decide a tomar uma atitude, embora esta nem sempre seja acertada, não há força em contrário que a obrigue desistir. Um exemplo disto aconteceu em Fortaleza, na noite de quarta-feira, durante uma partida de futebol, entre as equipes do Fortaleza Sport Club e Calouros do Ar, oportunidade que o Estádio Presidente Vargas ficou parcialmente destruído no tumulto em que cerca de três mil pessoas se viram envolvidas.

Dezenas de pessoas feridas foram atendidas em hospitais da Capital cearense, sendo grande o número de internados em estado grave. Aconteceu de tudo na praça de esportes: discussões, pauladas, pedradas e muita borrachada por parte da Polícia, "que se viu obrigada a usar a força para evitar conflito de maiores proporções". Quem está sendo apontado como responsável pelos atos de violência, é o juiz Edson Carneiro, objetivo principal dos torcedores que invadiram o campo, os quais queriam linchá-lo.

Tais tipos de violências são comuns na história do futebol e tragédias das mais lamentáveis têm acontecido em várias partes do mundo. A paixão incontrolada de torcedores, que saindo da vida sedentária encontram no espetáculo futebolístico uma "válvula de escape" para as sua emoções; excesso de vedetismo por parte de árbitros, nem sempre corretos, são alguns dos fatores que provocam atos que transcendem o futebol, transformando-o em guerras anti-esportivas, com saldos geralmente negativos. O pior da história é que não há vencedores nem vencidos. Todos, de uma forma ou outra, que se vêem envolvidos em conflitos desta natureza, perdem alguma coisa.

Os grandes estádios que estão sendo construídos no Brasil, atualmente, em parte contribuem para o alastramento deste clima de tensão. São dezenas de milhares de pessoas comprimidas em um estádio, apaixonadas e predispostas a cenas violentas; haja visto as atitudes tomadas por grande número de assitentes, que não poupam apupos, ofensas orais e às vezes mais pesadas, através de pedras, garrafas ou latas de cerveja. É certo que a grande maioria do público que vai a um campo de futebol pretende simplesmente assistir um jogo, mas na confusão forma-se uma corrente invisível, sendo aqueles mais calmos lançados também na confusão, com consequências muitas vezes trágicas; como aconteceu na Argentina, no Peru, no Equador, na Turquia, na Inglaterra e mesmo nos circos romanos e gregos, na antiguidade.

EM FORTALEZA

Jogavam as equipes do Calouros do Ar e Fortaleza, pelo campeonato cearense de 73. Pelas bilheterias do Estádio Presidente Vargas, um dos maiores do Nordeste, haviam passado 5.575 pessoas, não se incluindo neste número o "penetras". Desde o primeiro minuto o juiz Edson Carneiro mostrou fraqueza na condução do espetáculo, causando má impressão aos torcedores do Fortaleza, a segunda maior torcida do Estado. No entender do público, o árbitro estava prejudicando deliberadamente o Fortaleza, que defendia sua posição de líder do certame.

Aos 20 minutos de jogo aconteceu o que todos estavam prevendo. Dos apupos o público passou a atirar objetos ao gramado, culminando por quebrar o alambrado e invadir o estádio, e acabou com a partida, em meio a grande pancadaria. A Polícia entrou em cena, usando a força para expulsar os manifestantes. Enquanto a confusão era total no gramado, também nas arquibancadas surgiram conflitos, entre torcedores das duas equipes. Grande parte das arquibancadas, cabines de rádio, cadeiras numeradas e perpétuas, além do alambrado, ficou destruída. Quase todo o efetivo policial de Fortaleza foi mobilizado, conseguindo evacuar o estádio, mantendo-o ocupado para evitar que novos atritos se verificassem.

Entretanto, segundo a Federação Cearense de Futebol, o jogo número 10 da Loteria Esportiva, entre Calouros do Ar e Ferroviário, não será adiado. A administração do estádio contratou os serviços de uma firma construtora para, em regime de urgência, reconstruir os 120 metros de muro, destruídos no tumulto até a manhã de domingo.

as inscrições ao prêmio renoir vão até o dia 25 de fevereiro

Atendendo solicitações, os organizadores do Prêmio Renoir estão comunicando aos artistas plásticos de todo o Brasil que as inscrições estarão abertas até o dia 25 de fevereiro, às 17,30 horas, na sede da Emedaux, à rua Anita Garibaldi, esquina com Saldanha Marinho, ed. Centro Executivo Miguel Daux, 6o. e 7o. andares, Florianópolis – SC. Todos os trabalhos ficarão expostos durante 30 dias nos stands da Emedaux. E a comissão escolherá os três melhores, os quais receberão o prêmio Renoir. Respectivamente, Cr$ 2.000,00, Cr$ 1.000,00 e Cr$ 500,00.

PRÊMIO RENOIR uma promoção **EMEDAUX·TV CULTURA·jornal O ESTADO**

P.S. – Os trabalhos deverão ser enviados com frete pago e devolvidos com frete a pagar, não se responsabilizando a Empresa pelos danos ou extravios de trabalhos em trânsito.

MADEIRAS E MATERIAIS DE CONSTRUÇÃO
MELHORES PREÇOS

PHILIPPI & CIA.
a casa do construtor

Matriz: Estreito – Fones 2073 – 6338 – 6520
6521 – 6395
Filiais: Centro – Fone 4723
Balneário Camboriú: Fone 2152

EMPRESA DE AMBITO NACIONAL

Empresa de Âmbito Nacional, para sua nova filial em Florianópolis necessita de: Secretárias, Funcionários para Escritório, Motorista, Cobradores e Relações Públicas de Ambos os Sexos.

OFERECEMOS:
Salário mais Alto do Estado
Ótimo Ambiente de Trabalho
Cursos de Especialização na Ocupação
Horário a escolha do Candidato
Registro na Carteira Profissional

Dirigir-se para entrevista com os Srs. DOUGLAS LIVIER, e AFONSO HENRIQUE, à Rua Jerônimo Coelho, 325 – Conjunto – 202 – Edifício Julieta, das 9:00 às 18:00 horas.
Centro – Florianópolis.

Hoje nas Bancas

AMIGA
Grande Hotel
VEJA
Fatos e Fotos
Figurino Moderno
Policiais ABRIL
Manchete
Jacques Douglas
Enc. Disney
Frank Vermont
Cozinha A/Z

Acervo: Biblioteca Pública SC - Hemeroteca Digital Catarinense

Presença catarinense ameaçada no nacional

Figueira e a campanha pró Orlando Scarpelli

Diante das palavras de Antônio do Passo e pelo fato de faltarem menos de seis meses para que o prazo seja esgotado, José Mauro Ortiga, em nome do Figueirense, vem encetando campanhas, procurando sensibilizar os órgãos de classe da Grande Florianópolis, de forma a atrair capital para a construção do Estádio Orlando Scarpelli, também denominado popularmente de "Catarinão".

Na palestra de quarta-feira, proferida na Associação Comercial de Florianópolis, o mandatário alvi-negro ressaltou a necessidade da participação maior das pessoas jurídicas de Florianópolis para o gigantesco empreendimento, que, na sua opinião, será um canalisador de atenções que poderão participar para o desenvolvimento ainda maior do Estado.

Na opinião de Ortiga, há um slogan, usado pelos catarinenses, com referência ao fato de Florianópolis ser a única Capital do País, sem ligação com o Interior do Estado: "BR-282, Lages-Bom Retiro-Florianópolis, o caminho da integração".

– É uma grande verdade, e eu me permitiria em parafrasear esta máxima, dizendo: Florianópolis é a única Capital sem um estádio de futebol, acrescentando uma outra sentença, à guisa de apelo: Catarinão, integração esportiva de Santa Catarina.

O projeto de construção foi elaborado pelo Departamento Autônomo de Edificações, da Secretaria de Transportes e Obras e, no início, houve muitas divergências sobre a localização do "Catarinão". Muitos queriam o estádio na Ilha, mais propriamente na Trindade, enquanto outros o pretendiam para o Continente. Após longos estudos do problema, o Figueirense chegou a conclusão de que a segunda opção era mais válida, segundo o seu presidente, "sem paixões de cores esportivas, mas simplesmente por diversos aspectos, entre eles o da construção da nova ponte".

Salientou Ortiga que, além destes detalhes, " num futebol que pretende fazer campeonato nacional, os torcedores que comparecerão ao estádio serão, principalmente, do Continente, pois virá gente de toda a Grande Florianópolis e de municípios circunvizinhos. No caso do estádio se situar na Ilha, surgiria, em consequência, problemas de distância e de escoamento do trânsito".

Na opinião do presidente do Figueira, este projeto proporcionou uma economia muito grande, pois o primeiro tinha seu custo estimado em 25 milhões; o segundo, 12,5 milhões e o atual reduziu as despesas para 4.9 milhões de cruzeiros.

Inicialmente, o estádio terá uma área coberta de oito mil metros quadrados, com uma estrutura orçada em Cr$ 300 mil. No setor número um, que é o principal, serão instaladas 12 mil cadeiras. As arquibancadas terão capacidade para receber 18 mil espectadores; enquanto nas gerais, 15 mil pessoas poderão ser acomodadas, perfazendo o total de 45 mil acomodações, o que dará condições de Santa Catarina participar do campeonato nacional, desde que o "Catarinão" seja construído em tempo hábil.

Esta foi a solução encontrada e o maior problema já não é mais financeiro e, sim, de tempo, pois restam menos de 150 dias úteis.

Com o propósito de solucionar esta questão, foi apresentado pelo engenheiro Venevérito Cunha um novo projeto, de baixo custo e composto de estruturas desmontáveis, que serão instaladas no estádio, visto seu custo ser cinco vezes menor e sua montagem bem mais rápida. Um dos setores está concluído e foi montado em 108 horas de trabalho.

– Estas estruturas nos custará cerca de 900 mil cruzeiros e serão elas que nos darão condições de entrarmos no campeonato nacional, pois só assim teremos tempo para empreitada.

Em consequência deste aceleramento, serão abandonadas três quartas partes do projeto definitivo, mas posteriormente, segundo Ortiga, estas estruturas provisórias serão desmontadas e substituídas pelo concreto armado.

A parte econômica da construção será coberta com a concessão cedida pela Prefeitura Municipal, para que o Figueira, durante 10 anos, explore os quatro dias de carnaval na praça XV de Novembro, com a instalação destas arquibancadas. Em 1973, serão montados apenas cinco lances, com 150 metros de comprimento e capacidade para três mil pessoas. A renda prevista nesta carnaval deverá ser suficiente para pagar a estrutura. "É interessante notar que nestes quatro dias de carnaval talvez tenhamos uma renda maior que o campeonato inteiro".

Notícias difundidas no Rio Grande do Sul afirmam que Antônio do Passo, diretor de futebol da Confederação Brasileira de Desportos, teria vetado a participação de Santa Catarina e Piauí no campeonato nacional deste ano. Ao mesmo tempo, o dirigente teria prometido que clubes destes dois Estados só iriam intervir no certame em 1975, já que no próximo ano não haverá campeonato, em virtude da participação do Brasil na Copa do Mundo, a ser realizada na Alemanha.

A afirmação, contudo, foi desmentida pelo Figueirense, através do seu presidente, José Mauro Ortiga. Disse o mandatário alvi-negro que Antônio do Passo entrou em contato consigo, por volta de 18h30min. de ontem, caracterizando as notícias divulgadas no Estado gaúcho como infundadas e desprovidas de qualquer veracidade.

Salientou Antônio do Passo, no seu telefonema a Ortiga, que continua vigorando a "promessa" feita por João Havelange ao Governador Colombo Salles, por ocasião da sua visita a Florianópolis, em janeiro, de que Santa Catarina participará do Campeonato Nacional, desde que cumpra

as exigencias da CBD: um estádio com capacidade para 45 mil pessoas, que deverá estar concluído até o próximo mês de agosto, quando será procedida a inspeção final das obras. Naquele mesmo mês serão oficialmente selecionados os clubes que intervirão no certame. Até agora, estão confirmadas as presenças das agremiações que disputaram no ano passado, enquanto a CBD estuda a inclusão de mais um clube do Paraná e outro do Ceará, além de ter convidado, em caráter oficial, um representante do futebol goiano, dentro das mesmas exigências feitas a Santa Catarina.

Próspera ganha os pontos e o "Torneio de Verão"

O título de campeão do Torneio Coronel Milton Lemes do Prado, ficou mesmo com o Próspera de Criciúma, ao ganhar os pontos na partida contra o América, em que foi derrotado por 2 a 0, a 11 de fevereiro. Isto foi o que decidiu o Tribunal de Justiça Desportiva, primeira sessão deste ano, que começou com atraso de quase duas horas, devido a falta de número legal de juízes.

Na defesa do clube criciumense, esteve o advogado Carlos Loureiro da Luz, o qual convenceu os juízes de que o processo de no. 3/73, interposto pelo Próspera, era de fato o de direito, pois o jogador Ladinho do América não tinha condições de jogo, em virtude de ter sido expulso na partida anterior contra o Figueirense e ter de cumprir pena de suspensão automática.

Com a decisão do TJD, perde o Figueirense o segundo torneio consecutivo (Integração e Verão) depois de sagrar-se campeão estadual. O América, por ter infringido a lei, foi punido em Cr$ 400,00 e o jogador Paulo Garça, do time de Criciúma foi absolvido por unanimidade.

Assim sendo, leva o interior o título, mostrando à Capital, que o futebol, praticado lá, é superior e que o campeonato deste ano promete ser dos melhores.

Remo: Riachuelo crê na vitória domingo

Os clubes náuticos da Capital estão aguardando com muita expectativa a eliminatória do campeonato brasileiro que vai se realizar domingo, esperando-se um grande público presente às margens do aterro, que, embora dificulte o trabalho de preparação dos atletas, vai dar uma melhor visão aos observadores.

Como já foi divulgado pela FASC, estão inscritos Riachuelo e Aldo Luz, por Florianópolis; América, por Blumenau e Cruzeiro do Sul, representando a cidade de São Francisco do Sul. O C.N. Francisco Martinelli não vai participar da eliminatória devido a impraticabilidade (?) do aterro; todavia, alguns associados mais afoitos apontam o "descanso eterno martinelino" como produto da incapacidade da diretoria. Almirante Barroso e Marcílio Dias, de Itajaí, não participarão, face a longa inatividade dos seus clubes, devido à crise financeira que atravessam. O mesmo acontece com o Cachoeira de Joinville, que há meses atrás teve seu galpão amarrado a um poste, por ocasião das inundações naquela cidade, que culminaram inclusive com vários barcos e remos quebrados.

É notório que as maiores possibilidades de vitória estão entre os clubes da Capital, que contam com melhor preparação e com atletas de categoria internacional. O América de Blumenau, após contratar os préstimos de um técnico gaúcho, também se encontra em boas condições. O "quatro sem" americano está inclusive preocupando as guarnições consideradas favoritas.

No Riachuelo, Orildo Lisboa já definiu as guarnições para a eliminatória, estando os riachuelinos bastantes otimistas, esperando vencer quatro dos sete páreos constantes do programa.

A delegação do Riachuelo está assim constituída: " quatro com" – Ardigó, Vahl, Luiz Carlos e Ivam; Ernani Rutkosky como timoneiro; "dois sem" – Paulo Tzelikis e Joel Cardoso; "dois com" – Liquinho e Luiz Nazareno; "quatro sem" – Antônio Carlos, Antônio Frias, Walter e Marinho; "oito remos" – esta guarnição será formada pelo "quatro com", "dois com" e "dois sem".

E de alegria o ambiente riachuelino nos dias que antecedem as provas, com os atletas num clima de brincadeiras e gozações. O remador Cabeludo, do "quatro sem", chegava atrasado para os treinamentos e era chamado pelos colegas como "turista". O "turista", vez por outra, desaparece dos treinamentos sem dar nenhuma explicação. Quando menos se espera aparece no clube e reinicia os treinamentos, alegando que esteve viajando. Orildo, que lidera o espírito de otimismo existente entre os rapazes da Rita Maria, afirma que "continuamos nos preparando dentro da maior tranquilidade. Preocupações não existem pois estou quase certo da vitória. Só espero que tão logo termine a eliminatória, também terminem as "guerras" clubísticas que sempre existiram, principalmente nas épocas que antecedem os certames. Hoje, essas crises já estão sendo superadas, pois os "vovôs fofoqueiros" que perambulavam pelos clubes, de gravata e mão nos bolsos, estão se afastando, dando vez aos moços com real vontade de trabalhar e trazendo uma nova mentalidade às sociedades. Agora (após eliminatória), temos é que pensar no brasileiro e não pode mais haver as citadas "guerrinhas". Agora tudo será feito em torno de uma só bandeira, a de Santa Catarina. O nosso remo nunca esteve tão bem como agora. Temos boas chances neste campeonato que se aproxima. Mas antes de tudo é preciso a união dos clubes. É preciso que a FASC se integre imediatamente e auxilie os atletas, principalmente na parte de alimentação, durante a preparação do brasileiro. Se tudo ocorrer como é esperado, tenho certeza que a guarnição catarinense obterá excelentes resultados.

O Riachuelo espera superar algumas dificuldades e levar barcos, principalmente o "oito", para o brasileiro. Acredita que se a guarnição disputar no mesmo barco em que se preparou, terá melhores condições, ao contrário de que com um novo barco, teria que ter o tempo suficiente para adaptação.

Ernesto Vahl Filho, hoje aos 35 anos, remando pelo Riachuelo, já glorificou Santa Catarina, na época em que formava com seu irmão Teodoro (os irmãos Vahl), um "dois sem" imbatível. Foram campeões brasileiros e vice-campeões paranamericanos em 62; em 63 foram vice-campeões sulamericanos na Argentina e em 64 venceram o Luso-Brasileiro em Porto Alegre, além de quatro vezes campeões estadual. Em 1966, a dupla foi desfeita. Teodoro Vahl, que era professor da UFSC, teve seus serviços solicitados pela Reitoria e foi obrigado a abandonar o remo. Ernesto Vahl, que é professor de Educação Física, continua remando mais por insistência da diretoria. Mesmo aos 35 anos continua na sua melhor forma, embora ache que esteja tirando a vez dos mais jovens. Na eliminatória vai correr o "quatro com" e o "oito".

No Riachuelo, sua maior preocupação é preparar novos remadores e transmitir aos jovens a sua experiência internacional, obtida durante os seus anos de remo. Explica que no Riachuelo o atleta é preparado inicialmente com o teste de Cooper, para desenvolver a capacidade de oxigenação no sangue. O alteres, para tirar o excesso de gordura e deixar os músculos rígidos; e a ginástica para a flexibilidade necessária do atleta. Embora não seja das melhores, o clube tem a aparelhagem necessária para a preparação interna dos remadores.

Baseado num velho adágio – "a união faz a força" – Vahl acha que a desunião existente entre os clubes e a FASC é que tem deixado o remo catarinense em precárias condições. "A FASC não dispõe de material flutuante, motivo pelo qual a entidade máxima não pode organizar a união entre os clubes." Conta ainda alguns acontecimentos interessantes durante os treinos na baía sul. "Eu e meu irmão (o Teodoro) estávamos treinando, quando de repente fomos projetados fora do barco. Um boto subiu à tona, para respirar, bem no momento em que o barco passava por cima de sua cabeça. O barco foi quebrado, trazendo sério prejuízo para o clube. Numa outra época, passávamos por baixo da ponte, quando o piso (da ponte) ainda era de madeira, um enorme pedaço de pau desprendeu-se lá de cima e caiu a poucos centímetros do barco, causando-nos o maior susto da história. Isso tudo sem contar as vezes em que os barcos e remos são quebrados, após ficarem presos às redes fundeadas ao longo da baía. Como se não bastasse a crise financeira dos clubes, até os botos "atrasam" a vida da gente.

O timoneiro Ernani Rutkosky, tem 20 anos de remo e está com um sério problema. O minúsculo timoneiro está com 58 quilos, enquanto o peso ideal é 50. Com um grosso plástico enrolado no corpo e uma camisa de lã, submete-se diariamente a duras físicas com alteres, na esperança de ver seu peso baixar. Iniciou suas atividades no Martinelli e já está há 13 anos no clube da Rita Maria, possuindo atualmente 78 medalhas. Entre os títulos mais importantes está a Taça 150 Anos da Cidade de Carmmelo, no Uruguai. Sua maior emoção foi durante a Regata Internacional em 1965, em Florianópolis. Conta que no páreo de "oito", disputavam oito guarnições. O Riachuelo partiu em último lugar e na altura dos 1.600 metros ultrapassou a equipe do Flamengo e venceu a regata. Aos 38 anos, vai participar da eliminatória nos páreos de "quatro com" e "oito remos".

Excursão do Avaí pode não ter sequência

Os clubes argentinos estão achando elevadas as propostas feitas pelo empresário Daniel Pinto e, em consequência, a sequência da escursão do Avaí por países platinos está ameaçada. Ontem, a delegação avaiana deixou Montevidéu, seguindo para Buenos Aires, onde hoje saberá da possibilidade de atuar contra equipes argentinas.

O roteiro do Avaí já estava traçado e, hoje, deveria preliar com o Boca Juniors, no dia que marca a volta do clube portenho ao seu país, após um mês de ausência. Domingo, jogaria com o Rosario Central e, quinta-feira, contra o Racing, em partida considerada "negra" entre as duas agremiações.

Entretanto, na tarde de ontem, o empresário Daniel Pinto, ao manter contato com a AFA, (Associação de Futebol da Argentina), foi informado da decisão dos clubes de Buenos Aires. Segundo a AFA, as agremiações haviam achado bastante elevados os preços que o Avaí pretendia cobrar por suas apresentações. A agremiação catarinense estava exigindo quota de 1.500 dólares por partida, fora as despesas de locomoção e hospedagem, que deveriam ser pagas pelos argentinos. Além disso, alegaram os portenhos que o Avaí não é conhecido fora do Brasil, razão pela qual acharam absurdas as suas pretenções. O problema somente será sanado hoje, após reunião do empresário com dirigentes avaianos e dos clubes de Buenos Aires.

MISSA DE 30º DIA

Dr. Waldemar Barbosa e Maria Aparecida Pereira Barbosa convidam parentes e amigos para a Missa de 30o. Dia, de sua sogra e mãe EVELINA VIEIRA PEREIRA, hoje às 19 horas, na Igreja Matriz de Camboriú.

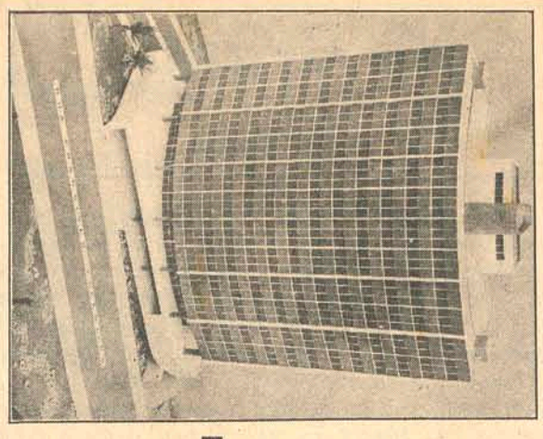

em matéria de plástica e segurança ...

PEDRO I é lei

PEDRO I, além de sua espetacular concepção estética, leva ainda o sêlo de segurança A.G. Desde o estaqueamento, em conclusão, até a colocação do último vidro, o esquema de segurança é rigorosamente observado.

Sòmente você tem o previlégio de contar com essa equipe de dedicação exclusiva e tempo integral da A. GONZAGA. Venha e desfrute dessa magnífica oportunidade: entrada ..... Cr$ 3.000,00 mensalidade a partir de Cr$ 400,00

A.GONZAGA S.A.
ENGENHARIA E INCORPORAÇÕES IMOBILIÁRIAS
REGISTROS: CRCI 24 - III REGIÃO / CREA 2493 - 10ª. REGIÃO SEDE PRÓPRIA: RUA ARCIPRESTE PAIVA, 11 FLORIANÓPOLIS — S.C.

SECRETÁRIA

Empresa tradicional no ramo imobiliário admite secretária para Depto de Mercado.

Exige-se: – desembaraço
– datilografia
– redação própria
– experiência superior a 3 anos no cargo ou curso de secretariado completo.
– idade mínima: 23 anos
– tempo integral

Ambiente selecionado
Remuneração compatível com a capacidade.

As interessadas deverão apresentar-se à Rua Arcipreste Paiva, 11 das 8,00 às 9,00 horas até o dia 28 de fevereiro com o Sr. Alcione, munidas de fotografia 3x4 e "curriculum vitae".
Desnecessário apresentar-se sem os requisitos acima.

MINISTÉRIO DA EDUCAÇÃO E CULTURA
UNIVERSIDADE FEDERAL DE SANTA CATARINA
DEPARTAMENTO DE ADMINISTRAÇÃO GERAL
DIVISÃO DO MATERIAL

COMUNICAÇÃO

De ordem superior, torno público que em virtude de alterações ocorridas no projeto original para construção de um campo de futebol com pista de atletismo, para esta Universidade, fica prorrogado para o dia 8 (oito) de março de 1973, a abertura e recebimento das propostas à Tomada de Preços no. 06/73, anteriormente marcada para o dia 26 de fevereiro de 1973.

Outrossim, todos aqueles que obtiveram as plantas primitivas ficam convocados para trocá-las por novas, que se encontram a disposição dos interessados no Departamento de Engenharia e Arquitetura, localizado na Trindade, no horário de 12,30 às 16,30 horas.

Florianópolis, 21 de fevereiro de 1973.
DIVISÃO DO MATERIAL
Josoé Fortkamp
Diretor

Acervo: Biblioteca Pública SC - Hemeroteca Digital Catarinense