Biblioteca Pública — C. Posta,204

TEMPO — Frente fria: negativo. Pressão atmosférica média: 1006,5 milibares. Temperatura média do dia: 28,1 graus centígrados. Umidade relativa média do ar: 86,3 por cento. Estado médio do céu: cumulus, stratus, nevoeiro cumular. Estado médio do tempo: com instabilidades no litoral e chuvas esparsas no planalto. Previsão: A. Seixas Netto.

O ESTADO

Florianópolis, Quinta-feira, 22 de fevereiro de 1973 — Ano 58 — No. 17.134 — Edição de hoje 16 páginas — Cr$ 0,50

MOBRAL — A Coordenação do Mobral em Santa Catarina iniciará hoje treinamentos para 25 supervisores da área do Estado. O treinamento, que se estenderá até o próximo sábado, terá lugar no Centro de Orientação Pedagógica — CROP — localizado no Morro do Geraldo, em Capoeiras, compreendendo os horários das 8 às 12 horas e das 13h30min às 18 horas.

GRÊMIO 3X1 FIGUEIRA-AVAÍ 3X3 PEÑAROL

O Figueirense não conseguiu cumprir o prometido: aceitou o jogo imposto pelo Grêmio e foi abatido pelo quadro gaúcho por três tentos a um. O primeiro tempo lhe foi inteiramente favorável, mas na etapa final faltou maior preparo físico aos jogadores do Figueira, do que o Grêmio se aproveitou para fazer três gols e dar-se ao luxo de colocar em ação todos os seus reservas. Mazinho, Carlinhos e Iura assinalaram os tentos da equipe gaúcha, cabendo a Moacir diminuir para o Figueira.

Vestindo pela primeira vez a camisa alvi-negra, Moacir assinala o único tento do Figueira

Finalmente Lica desencabulou e com ele o Avaí marcou estréia das melhores na sua excursão ao exterior, empatando em três tentos com o Peñarol. A equipe catarinense teve maior presença em campo durante os 90 minutos, cedendo o empate no último minuto de jogo. Lica, que nos últimos jogos não conseguiu destacar-se, marcou os três gols da equipe avaiana, sendo bastante aplaudido pelo público uruguaio. A crônica esportiva de Montevidéu teceu comentários dos mais elogiosos ao Avaí, classificando-o como digno representante do futebol brasileiro. (pag.8 do II)

Lica desencabulou e marcou três gols

Avião com 116 pessoas bombardeado por Israel

"Monstruoso" e "desumano" foram as qualificações encontradas pelo Governo egípcio para definir o bombardeio de caças israelenses a um avião de passageiros da Líbia com 116 pessoas a bordo. "Houve o assassinato deliberado de civis indefesos, inclusive mulheres e crianças", segundo declarações prestadas ontem por um representante do Governo egípcio após a chacina. O avião — um Boeing 727 da Lybian Airways — perdeu o contato com o aeroporto do Cairo, havendo se desviado do rumo. De repente, viu-se cercado de aviões israelenses de bombardeio. Morreram 70 (P.2).

Paz na Arena vem só com o diálogo

Tão logo terminou a reunião da Executiva Regional da Arena, às primeiras horas da noite de ontem, o presidente do Partido, Sr, Renato Ramos da Silva, dirigiu-se ao Palácio da Agronômica a fim de levar ao Governador Colombo Salles os resultados do encontro. Antes de sair, disse o Sr. Renato Ramos da Silva que acredita "plenamente na possibilidade de entendimento da Arena através do diálogo franco e leal entre Diretórios Municipais, Governo e políticos". Dentro dos próximos dias o Diretório Regional manterá entendimentos com os arenistas blumenauenses para o restabelecimento das relações entre o Diretório daquele município e o Sr. Colombo Salles. A dissolução do Diretório de Lages, por outro lado, não é cogitada (Pág. 3).

O humor ilhéu decidiu acrescentar mais uma lagoa às belezas naturais da Cidade: a Lagoa do Aterro, que está se formando pelo acúmulo das águas de esgotos que desembocam no acrescido entre a Capitania dos Portos e o velho Miramar. Os apartamentos situados nas imediações sofrem com a proliferação de mosquitos, o mesmo acontecendo com os hóspedes do Hotel Royal, cujo proprietário já adquiriu 100 cortinados para evitar os insetos (Página 8).

Quem é rei nunca perde a majestade

Lagartixa, o Rei Momo deste e de outros carnavais, já aprontou a fantasia com que irá receber no sábado, das mãos do Prefeito Ary Oliveira, as chaves da Cidade, em solenidade que marca o início oficial dos festejos carnavalescos em Florianópolis. Amanhã, porém, Lagartixa viaja para São Paulo, onde se apresentará no programa de TV "Clube dos Artistas" (Pág. 8).

Uma obra realizada com amor

Num trabalho quase anônimo, o Centro de Desenvolvimento Humano se dedica ao tratamento dos deficientes mentais. No momento está realizando um curso para monitores, cujo encerramento é esta noite (P.3).

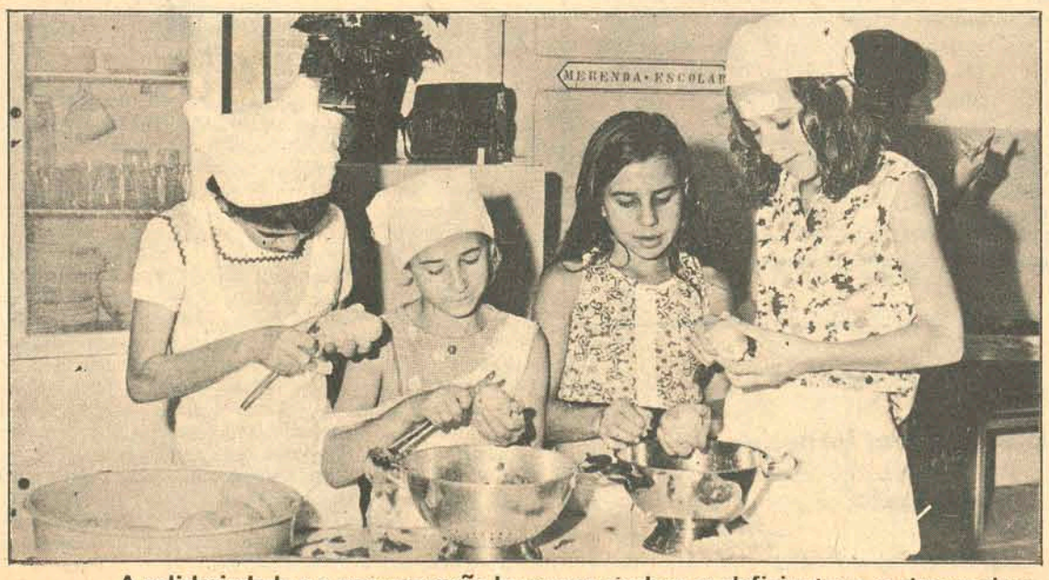

A solidariedade e a compreensão humanas ajudam os deficientes a se desenvolver.

Acervo: Biblioteca Pública SC - Hemeroteca Digital Catarinense

Israel bombardeia avião da Líbia com 116 passageiros. Morreram 70

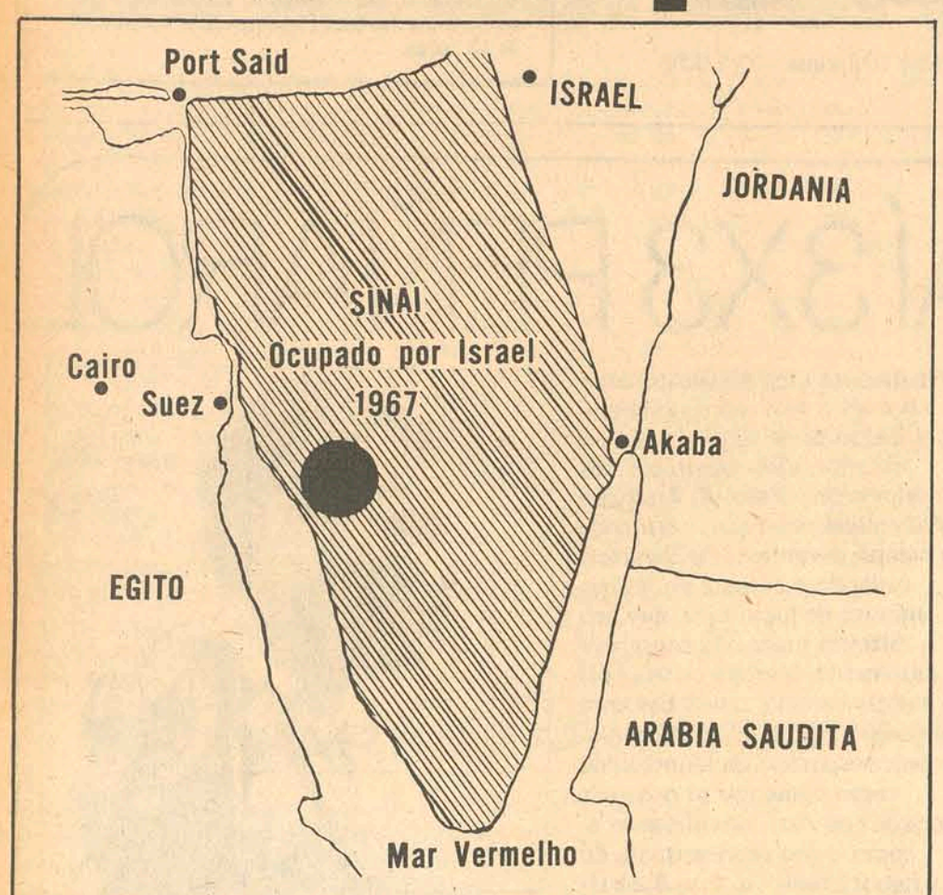

O avião da Libyan Airways, com 166 pessoas a bordo caiu a 24 quilômetros de Suez. A atitude de Israel foi qualificada pelo Egito de "monstruosa". Nixon enviou pêsames a Kadafi.

Ontem o Egito acusou Israel de abater deliberadamente um avião comercial líbio com 116 pessoas a bordo, denunciando o ato como "um crime monstruoso e desumano que viola o direito internacional e todos os princípios humanos."

Segundo um representante do governo egípcio, houve o "assassinato deliberado de civis indefesos, inclusive mulheres e crianças."

Por uma descrição da Rádio El Cairo, sabe-se que às 13h45min (hora local) o Boeing 727, pertencente à companhia Libyan Airways, começou o vôo 114 de Trípoli ao Cairo. A partir das 13h50min o aparelho virou para o este em lugar do nordeste, perdendo o aeroporto do Cairo contato com ele. Às 14h03min foi restabelecido o contato e o capitão informou que havia perdido o rumo, estando rodeado por aviões israelenses. Em seguida o contato se perdeu, agora em definitivo.

A partir da primeira perda de contato com o aeroporto, o avião foi alcançado por disparos de aviões de guerra israelenses. Ao tentar o piloto uma aterrissagem forçada,o avião foi contra o solo, ocorrendo o acidente no deserto do Sinai, a 24 quilômetros do Canal de Suez. O Ministro Galili, primeiro funcionário israelense ao comentar o fato, qualificou-o como "uma tragédia", mas afirmou que os pilotos de seu país atuaram de acordo com o direito internacional, ou seja, fizeram várias advertências ao piloto antes de disparar. Depois uma informação do comando militar disse que o avião violou o espaço aéreo israelense às 13h35min (hora local).

A situação das pessoas a bordo ainda não está esclarecida: eram em número de 116, mas as informações de Telaviv só dão conta de setenta mortos e 13 sobreviventes, o que significa que se desconhece a sorte de 33 pessoas. Outra coisa não esclarecida éo porquê do desvio de rota do avião, afirmando um piloto libanês –que recusou se identificar – que não existe indicação alguma de que o avião líbio estava fora de rumo. Habitualmente, os aviões que voam entre as cidades de Cairo e Beirute se dirigem para o norte do Cairo sobre o Mediterrâneo, bordejando a Ilha de Chipre para evitar problemas com os radares militares de Israel e Egito.

O avião derrubado por Israel certamente intensificará o conflito entre este país e Líbia, a qual é considerada o maior inimigo dos israelenses na guerra do Oriente Médio, tendo o dirigente líbio Moammar Kaddafi financiado abertamente movimentos guerrilheiros e favorecido uma nova guerra contra Israel.

O ataque contra a aeronave ocorreu justamente poucas horas depois que o governo israelense desencadeou o ataque mais violento contra os guerrilheiros palestinos dentro do Líbano, como parte de sua decisão de exterminar o que considera como centros de adestramento de guerrilheiros de ultramar.

Israel ataca guerrilha

Uma tropa israelense atacou ontem bases de guerrilheiros árabes no norte do Líbano. Fontes oficiais de Telaviv, disseram que estas bases são campos de treinamento de guerrilheiros que organizam ataques terroristas fora do Oriente Médio.

Unidades aeronavais de Israel atacaram quatro bases nas proximidades de Nahr Al Bared e outras três nas cercanias de Badawi, ambas ao norte do porto mediterrâneo de Tripoli a mais de 180 quilômetros da fronteira com o Líbano. Esta incursão foi o maior ataque combinado já efetuado contra o Líbano. É a primeira vez também que são usados barcos equipados com foguetes contra os guerrilheiros. Um turco, membro da organização guerrilheira "Al Fatah" foi aprisionado. Mais de cincoenta guerrilheiros árabes foram mortos e destruídas diversas casas e instalações militares.

Fontes oficiais disseram que o terrorista japonês Kozo Okamoto, responsável pela matança do aeroporto de Lod em maio passado e os guerrilheiros envolvidos na matança de Munique, estão entre os que receberam instruções e adestramento nestes acampamentos. Disse ainda o porta-voz, que os acampamentos navais de Nahr El Bared, serviram de treinamento para guerrilheiros procedentes da Turquia, Irã, Chipre, Japão e China Comunista. Altos comandos militares de Israel esperam que esta ofensiva convença os libaneses a suspender todas as atividades guerrilheiras no país. Disseram ainda as mesmas fontes, que Israel continuará sua ofensiva contra as demais bases guerrilheiras do Líbano, onde se concentrem atividades terroristas. Disse o general Emmanuel Shaked, que o ataque foi "uma completa surpresa para os árabes" e que as unidades de comandos desembarcaram inesperadamente.

Laos e Pathet Lao assinam acordo. O cessar-fogo entra em vigor a partir de hoje

O Governo do Laos e os dirigentes comunistas do Pathet Lao assinaram ontem um acordo de paz que inclui um cessar-fogo que entrará em vigor hoje, e ainda o final dos bombardeios norte-americanos e a retirada de todas as tropas estrangeiras do Laos em 90 dias. As cerimônias de assinatura foram realizadas ante o corpo diplomático na casa do primeiro-ministro laosiano, príncipe Souvanna Phouma.

O ministro do Interior, Pheng Phongsavan, principal negociador do Governo do Laos, e Phoumi Vongvichit, terceiro na hierarquia do Pathet Lao, assinaram o documento no qual haviam colocado suas rubricas na tarde de terça-feira.

O acordo trata separadamente dos aspectos militares e políticos, sendo que sua concretização deu-se após quatro meses de conversações secretas. Os termos incluem muitas demandas feitas pelo Pathet Lao. Reduz o acordo tripartite de neutralistas, direitistas e esquerdistas a somente duas facções. O Governo do príncipe Souvanna Phouma é reconhecido como uma facção e o Pathet Lao, que se considera "as forças patrióticas" é a outra.

As cláusulas de um acordo militar estão baseadas primordialmente nos acordos de 1962, de Genebra, que neutralizaram o Laos, e incluem:

– Um cessar-fogo a partir do meio-dia de hoje;

– A retirada de todas as tropas estrangeiras em 90 dias;

– O fim de todos os bombardeios;

– Uma proibição contra a introdução de pessoal militar estrangeiro e de armamentos, exceto para a substituição de armas desgastadas; e

– A liberdade de todos os prisioneiros em 90 dias.

O acordo prevê ainda a formação de um conselho político misto para organizar eleições e a formação de um Governo provisório de união nacional dentro de um período de 30 dias com a representação das partes adversárias em igual proporção. A trégua deverá entrar em vigor a partir do meio-dia em todo os Laos.

A PAZ DEPENDE DE OUTROS FATORES

Para que o acordo alcance seu objetivo restam ainda alguns fatores chaves. Estes incluem os poderes que se deverão dar à Comissão de Controle Internacional, compreendendo o Canadá, Índia e Polônia, criada para supervisionar a trégua em 1962. A retirada dos soldados norte-vietnamitas é outro assunto chave. Entretanto, o Vietnã do Norte até hoje nunca admitiu publicamente a presença de suas tropas no Laos.

O Governo provisório de união nacional, a ser implantado dentro de 30 dias, será formado com a respresentação de ambas as facções, em número igual, incluindo também duas pessoas no Governo" que estão pela paz, independência, neutralidade e democracia", segundo acordo.

Um conselho consultivo político nacional será estabelecido também para "tratar de grandes problemas concernentes à políticas internas e externas do país" e apresentar seus pontos-de-vista ao Governo provisório. Este conselho também será constituído por números iguais de ambas as partes, sobrando ainda alguns lugares para pessoas que estão "pela paz e a neutralidade".

O acordo também prevê a neutralização do Vientiane e a capital real em Luang Prabang para garantir a segurança do Governo provisório.

A opinião dos dirigentes da direita sobre o acordo ainda não foi conhecida, mas antecipa-se que será desfavorável. O Pathet Lao saiu consideravelmente fortalecido politicamente da guerra e das negociações de paz. Com a ajuda de seus aliados norte-vietnamitas podem reclamar o controle de três quartas partes do país e cerca da metade da população. O cessar-fogo permite aos comunistas continuarem controlando sua zona até a eleição de um Governo de unidade nacional para a qual ainda não existe data fixada.

Von Braun diz que recursos técnicos espaciais poderão ajudar também à medicina

O cientitista americano, Von Braun, disse em Washington que uma técnica desenvolvida pelo programa espacial norte-americano pode adaptar-se e salvar a vida de muitos pacientes que necessitam de cuidados intensivos.

Von Braun, falou à um clube de anunciantes na capital americana, que a técnica decuidados intensivos é simplesmente um dos muitos subprodutos valiosos, devido aos projetos iniciados pela Agencia Nacional de Aeronáutica e Espaço. Disse o cientista americano que a profissão médica está muito interessada nos métodos utilizados pelos médicos da Nasa, para medir os fatores de saúde dos astronautas nos vôos dos projetos, "Mercúrio", "Gemini" e "Apólo", mediante o uso de sensores diagnosticadores adaptados ao corpo. Graças as comunicações de rádio, o pessoal médico da Nasa, em Cabo Dennedy e Houston, puderam registrar continuamente as batidas do coração dos astronautas, seus rítimos respiratórios e a temperatura, quando realizavam missões orbitais e viajans a lua.

"Umas dez mil pessoas morrem por ano, durante os cuidados intensivos, devido ao cuidado que não foi suficientemente intensivo", afirmou o cientista. Esclareceu ainda que os médicos de hoje poderiam adpatar o uso dos sensores aos casos de cuidados intensivos, modificando-o por meio de computadores programados ao comportamento normal do corpo. Cada vez que o computador notar uma variação do normal, poderia soar uma alarma e alertar os médicos e enfermeiras. Esta técnica poderia reduzir os custos,permitindo também que pacientes mais pobres possam pagar um tratamento de cuidados mais intensivos.

Enquanto Peron fala em regressar novamente Lanusse toma providências na Argentina

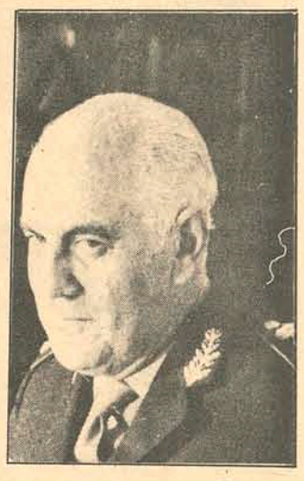

Enquanto o Presidente e comandante-em-chefe do Exército, General Lanusse, se prepara para sua viagem a Espanha, onde chegará no dia 24 próximo, o ex-presidente Juan Domingo Peron, líder do maior movimento político da Argentina, segue sua viagem pela Europa. Ontem passou rapidamente por Bruxelas, a caminho de Paris, tendo estado antes em Roma. Em sua companhia viajam sua esposa Isabel e seu secretário privado, José Lopez Rega.

Ainda em Roma, Lopez Rega declarou aos jornalistas que "razões estratégicas aconselham não divulgar os planos de viagem do general". Mas Peron, em uma entrevista coletiva, disse que pretende visitar a China, o que significará sua segunda visita a um país socialista dentro da atual viagem, pois antes de Roma esteve na Romênia. Entretanto, não deu respostas precisas às perguntas sobre uma nova visita sua a Argentina; preferindo passar ao tema da próxima visita de um emissário do movimento peronista para informá-lo dos últimos acontecimentos do país. Tal emissário foi o filho de Hector Campora, candidato peronista à presidência.

Por sua vez, o General Lanusse em entrevista a jornalistas espanhois reafirmou que Peron pode voltar a Argentina – depois de 25 de março – porque "quero que este processo se realize com a genuína participação dos argentinos, que se sentem orgulhosos de haverem nascido neste país. Orgulhosos do título de argentinos."

Relembrou também que várias vezes já defendera o direito de qualquer argentino "concorrer com sua ajuda ao processo, desde que esta seja positiva".

Num comunicado emitido durante a última hora de terça-feira à noite, a Frente Justicialista de Libertação denunciou a existência de uma manobra destinada a justificar a proscrição da Frente das eleições de 11 de março, em base a falsas acusações Ou seja, pretende-se vinculá-la a "feitos de violência pelos quais não tem responsabilidade alguma." Ao referir-se à violência, o documento esclareceu que só o pleno respeito pela soberania popular porá fim a ela, no país.

O comunicado não deu mais detalhes, mas o jornal "Mayoria", representante da Frente, afirmou ontem que o Governo se dispõe a dar a conhecer "provas" de vinculações entre altos dirigentes do justicialismo (peronismo) e grupos guerrilheiros. "Neste sentido – disse – se montaria um gigantesco operativo publicitário tendente a convencer a opinião pública, e especialmente as Forças Armadas, do caráter "subversivo" da atual condução do peronismo."

Ao processo de ameaça de extinção em que vive a Frente, se somou agora a declaração do presidente Lanusse a jornalistas espanhois, na qual diz serão tomadas "as medidas necessárias" para assegurar que as eleições se realizem.em o temor provocado por "grupos que atuam sempre encobertos, e sutilmente, para afetar precisamente a vigência da liberdade." Estas palavras de Lanusse foram interpretadas pelos frentistas como insinuações de proscrição.

Antes daquela declaração, houve a entrevista na segunda-feira do chefe do estado maior geral do Exército, General Alcides Lopez Aufranc, que anunciou a existência de guerrilheiros em algumas listas de candidatos. Não mencionou nenhum partido, mas esclareceu que as "provas" da existência tinham sido achadas com a prisão de prováveis militantes das Forças Armadas Revolucionárias (FAR), grupo peronista. E também segue a ação judicial iniciada há três semanas pelo Governo militar, com o objetivo de extinguir a Frente por ter atentado contra preceitos constitucionais.

Portugal disposto a manter relações com os comunistas

O chanceler português Rui Patrício revelou ontem durante uma entrevista à imprensa que seu país está disposto a estabelecer relações diplomáticas e comerciais com a União Soviética e outros países da Europa Oriental. Patrício ressaltou especialmente que Portugal quer manter também relações diplomáticas e comerciais com a Alemanha Oriental. Citou uma recente resolução da Organização do Tratado do Atlântico Norte – OTAN – que aprova o reconhecimento da Alemanha Oriental por parte dos países membros da OTAN depois da assinatura do acordo básico entre a Alemanha Federal e a Alemanha Oriental.

– Como membro da aliança – disse Patrício – Portugal apoia essa resolução. Está pronto para responder a qualquer iniciativa positiva, comercial ou de outro tipo, proveniente de qualquer país da Europa Oriental" – acrescentou.

Portugal, que é combatido pelos países comunistas por exercer o colonialismo na África, espera que o primeiro passo em direção à possíveis relações diplomáticas e seja, dado pela Rússia ou qualquer outro país da Europa Oriental.

Atualmente Portugal não tem relaçoes com nenhum país da Alemanha Oriental e proscreveu o Partido Comunista.

O ministro Rui Patrício reclamou durante a entrevista da atitude dos países do Norte e Oriente da Europa que ajudam os guerrilheiros africanos em sua luta contra o domínio português em Angola, Moçambique e na Guiné Portuguesa.

Noticiário internacional fornecido pela Associated Press

Echeverria visitará a China

O Presidente mexicano, Luis Echeverria, anunciou que visitará a China Popular, a União Soviética, França, Grã–Bretanha, Canadá e Bélgica numa viagem ao redor do mundo.

Echeverria, falando ante uma sessão conjunta do Congresso, disse que a sua viagem será iniciada em fins de março e irá até o final de abril. O Presidente mexicano não deu a conhecer as metas específicas da viagem, nem quando estará em cada uma destas nações. Echeverria de 49 anos que assumiu o Governo em dezembro de 1970, já realizou visitas oficiais às Nações Unidas, Chile, Peru, Japão e Estados Unidos. "Para reduzir tensões e para conciliar vontades, faz-se necessário o diálogo entre os representantes de diferentes setores e tendências", ressaltou Echeverria. Afirmou que insistirá na necessidade dos países mais ricos dedicarem um tratamento mais equitativo às nações pobres e em desenvolvimento. Assinalou ainda que tem pedido às nações poderosas que ajudem a estabelecer "uma justa ordem mundial" para facilitar a luta pela dignidade humana e para dividir os frutos do progresso.

Tremor de terra causa pânico na California

Um tremor de terra de relativa intensidade, ocorreu ontem na Califórnia, EStados Unidos, por volta das 11h45m, sendo confirmado pelo Centro de Informações Simológicas de Boulder, Colorado. As vidraças dos edifícios centrais, na cidade costeira de Oxnard, se despedaçaram e a 80 quilômetros ao Sul, no centro de Los Angeles verificaram-se algumas rachaduras no solo. Cinco pessoas sofreram ferimentos de pequena gravidade na localidade de Oxnard. Foram vítimas de quedas ou alcançadas por objetos lançados pelo vento. Ocorreram também, rápidos incêndios em diversos locais de Oxnard e seu arredores. Houve um corte de energia elétrica na zona de Ventura, e a polícia informou que quase todas as vidraças do centro da cidade se quebraram. Os serviços principais, como eletricidade, gás, e telefone não sofreram maiores transtornos. O tremor, despertou milhares de pessoas pela madrugada. A polícia e bombeiros receberam muitos chamados de pessoas que estavam bastante alarmadas com o inesperado fenômeno. O abalo teve uma intensidade de 5,5 na escala de Richter. Em 1971, um terremoto que atingiu o vale de San Fernando, em Los Angeles, causando a morte de 64 pessoas, ferimentos em mais de mil e grandes danos materiais. O abalo de ontem foi sentido desde o Rio Grande, ao norte de San Diego, a uma distância de uns 320 quilômetros.

Carta-bomba fere dois na Itália

Duas cartas-bomba, endereçadas a um Ministro do Gabinete italiano e a uma atriz cinematográfica explodiram, ferindo o secretário do Ministro e a irmã da atriz. Uma carta era dirigida ao Ministro Silvio Gava. Lorenzoli Marzi, seu secretário, abriu o envelope e ao ocorrer a explosão, sofreu queimaduras na sua mão direita.

A outra, foi dirigida a atriz Mariangela Melato. Sua irmã Anna, de 18 anos, abriu a carta na sua ausência. A bomba detonou tendo a jovem italiana sofrido ligeiras queimaduras no rosto.

Acervo: Biblioteca Pública SC - Hemeroteca Digital Catarinense

Renato afirma que divergências na Arena serão superadas logo

Após presidir ontem reunião da Comissão Executiva Regional da Arena, na sede do partido, o Sr. Renato Ramos da Silva reafirmou a sua convicção de que as divergências políticas que hoje dificultam a perfeita integração das forças arenistas em Santa Catarina serão contornadas e superadas pelo diálogo franco e leal. "Creio plenamente na possibilidade de entendimento através do diálogo entre Diretórios Municipais, Governo e políticos", disse.

A reunião, iniciada às 16h30min., terminou por volta das 20h., e contou com as presenças dos Srs. Jorge Konder Bornhausen, Elgydio Lunardi, Zany Gonzaga, Henrique Córdova, Homero de Miranda Gomes, Affonso Ghizzo e Angelino Rosa. Na pauta figuraram, entre outros assuntos, análise de fatos políticos relacionados com o rompimento do Diretório Municipal de Blumenau com o Governo do Estado e a situação político-partidária em Lages.

Os membros da Comissão Executiva decidiram abrir prazo para contatos entre o Diretório do partido em Blumenau e o Governador do Estado, a fim de ser encontrada uma solução para o impasse. A própria Comissão Executiva intermediará esses contatos, devendo nos próximos dias solicitar audiência com o Governador Colombo Salles para tratar do assunto. Na mesma ocasião serão debatidos outros assuntos de caráter político-partidário.

A respeito do pedido de expulsão dos Srs. Áureo Vidal Ramos, Renato Valente, Manuel Antunes Ramos e Hildebrando Nilton Reis, que foi declarada pelo Diretório Municipal de Lages ilegalmente, porque o diretório municipal não tem competência para decisões dessa natureza, a Comissão Executiva ouviu o relatório preliminar dos enviados políticos que ouviram em Lages as lideranças partidárias. Esse relatório preliminar dos Srs. Zany Gonzaga e Angelino Rosa será transformado em relatório escrito para ser apresentado ao Diretório Regional, até o dia 10 de março. Embora nada tenha sido informado a título de possível decisão da reunião de ontem, a disposição de conciliar o partido em Lages não parece ter sido modificada. Isso parece afastar a hipótese de dissolução do Diretório, levantada como uma atitude extrema, para o caso de a conciliação não se mostrar possível.

O Presidente Renato Ramos da Silva deu conhecimento aos integrantes da Executiva dos resultados de sua viagem a Porto Alegre com respeito à criação do Instituto Superior de Estudos e Formação Política. Nos próximos dias, integrantes da Comissão Executiva irão à Capital gaúcha trocar idéias com os organizadores de um instituto daquela mesma espécie no Rio Grande do Sul.

Também foi debatida a criação de um Conselho Disciplinar para apreciar em primeira instância os casos políticos no âmbito interno do partido, órgão que está previsto nos estatutos. O assunto será objeto de exame oportunamente, quando da reunião do Diretório Regional.

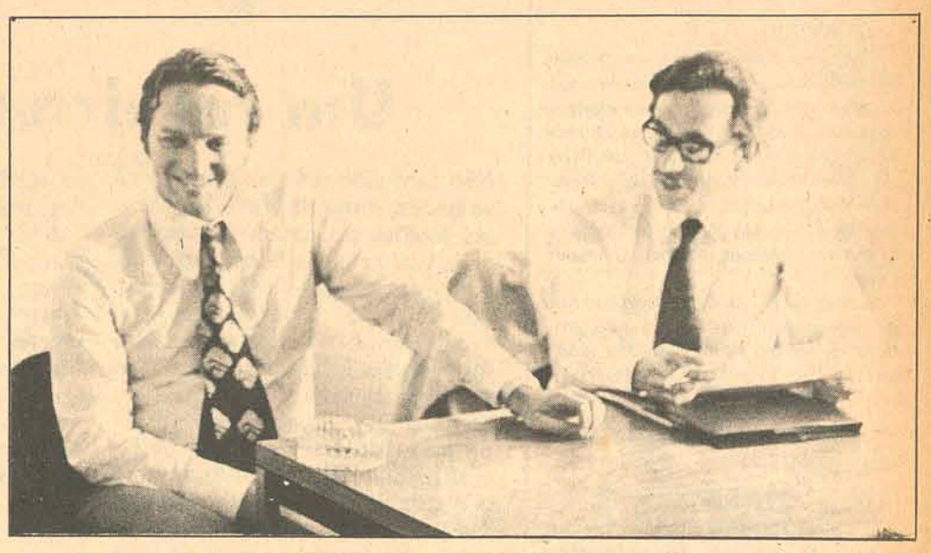

Renato e Jorge mantiveram um longo diálogo durante a reunião de ontem

LBA vai aplicar 800 mil em SC: assistência social

Tura: mães necessitadas terão ajuda.

A partir deste ano a Legião Brasileira de Assitência aplicará Cr$ 800 mil no trabalho de assistência social em Santa Catarina, o dobro da verba que dispunha até o ano passado. O anúncio foi feito ontem pelo Sr. João Henrique Tura, Diretor Nacional do Departamento de Serviço Social da LBA, que veio a Florianópolis manter entendimentos com o Dr. Murilo Motta, diretor estadual do órgão.

Revelou também que a creche, mantida pela LBA nesta Capital, modificará seu sistema de atendimento: ao invés das mães usarem o local para deixarem seus filhos, elas receberão uma ajuda financeira – entre Cr$ 70,00 e Cr$ 120,00 – para mantê-los no próprio lar. Essa é a forma, recomendada pela Política Nacional do Bem Estar do Menor, de se estimular a agregação familiar, disse o Sr. Tura.

EXPANSÃO

Explicou o Diretor Nacional que o aumento dos recursos destinados a Santa Catarina deve-se à necessidade que a LBA tem de expandir seus serviços através dos seus 10 postos espalhados pelo Estado e convênios mantidos com 74 prefeituras. Informou que com o dobro dos recursos que dispunha até o ano passado, em 1973 o objetivo da entidade é duplicar a capacidade de atendimento atual.

– Não temos por meta a criação de mais jardins de infância. Essa importância será aplicada na continuação e ampliação dos trabalhos existentes. Estamos programando também um contato com a Secretaria do Oeste para podermos penetrar naquela região e aplicar no local uma considerável soma de recursos.

Frisou o Sr. Tura que os Cr$ 800 mil serão aplicados apenas no setor de Serviço Social, havendo outras verbas especificamente destinada a outros tipos de atividades.

O Serviço Social – disse – consiste numa promoção do homem e sua família, integrando-a na comunidade. Essa é a meta básica da LBA. Nós procuramos tirar as famílias do estado de pobreza para colocá-las num **status** mais condizente com a situação do ser humano.

CRECHE

Comentou o Diretor Nacional do Departamento de Serviço Social da LBA que "uma criança é muito mais feliz dentro da sua casa, junto a seus irmãos". Partindo desse conceito, o atendimento que é feito pela creche instalada à Avenida Mauro Ramos será modificado. Ao invés da criança permanecer no educandário durante o período em que sua mãe trabalha, "vamos dar uma ajuda substancial à família para que o menor seja mantido em seu próprio lar. Desta maneira, a mãe não precisa retirar seu filho de casa para poder trabalhar".

A maneira de ser proporcionada a ajuda será estudada de acordo com as condições sócio-econômicas de cada família. O valor do auxílio ainda não está fixado, mas "não chegará a ser um salário-mínimo. É difícil dizer quanto. Poderá variar entre Cr$ 70,00 e Cr$ 120,00 por mês".

– Nós acreditamos que se deve manter a criança junto à sua família e nunca tirá-la desse ambiente, por mais pobre que ele seja. Uma criança é muito mais feliz dentro da sua casa, junto a seus irmãos. Vamos estimular a agregação familiar.

Excepcionais aprendem sua profissão com monitores

Com uma palestra do professor Stanislau Krynski, presidente internacional da Sociedade para Estudos Científicos da Deficiência Mental, marcada para amanhã às 20 horas na sede do Centro de Desenvolvimento Humano – à avenida Mauro Ramos –, será encerrado o curso de treinamento para monitores em oficinas pedagógicas, promovido pela Fundação Catarinense desde o dia 20 de janeiro.

Ontem os 18 participantes do curso, procedentes de Criciúma, Tubarão, Blumenau, Itajaí, Porto União, Caçador e Florianópolis foram homenageados com um almoço na sede da entidade.

O CENTRO

Falando a respeito do Centro de Desenvolvimento Humano, explicou a assistente social Dolores Lima que o estabelecimento se propõe a habilitar os adolescentes excepcionais para o exercício profissional de várias atividades. A maioria das pessoas que procuram se matricular nos cursos mantidos pelo Centro, pertence a faixa etária dos 11 aos 17 anos. Disse dona Dolores Lima que "muitos conseguem aprender uma profissão em dois anos. Outros levam três, quatro ou cinco anos".

Explicou que a própria Fundação se encarrega de conseguir um trabalho remunerado aos alunos que concluem seus cursos.

– Dois dos nossos ex-alunos já estão empregados. Um está colocado numa firma de automóveis, e o outro é auxiliar de pedreiro. Ambos ganham salário-mínimo e tudo está indo muito bem.

Os 18 monitores que agora estão sendo formados estarão aptos a ministrar cursos profissionalizantes em carpintaria, mecânica e "outras funções técnicas". Para as moças, há cursos especiais sobre arte culinária.

Capanema assume hoje comando da EAM, substituindo Justo

Em ato a ser presidido pelo Almirante Antonio Amaral Sabóia e que contará com a presença de autoridades e convidados especiais, realizar-se hoje, às 18 horas, a solenidade de transmissão do Comando da Escola de Aprendizes Marinheiros, quando o capitão-de- fragata Paulo Fernando Peixoto Garcia Justo Estará passando o cargo ao seu sucessor capitão-de-fragata Sérgio Alexandre Esberard Capanema.

A cerimônia será realizada na Escola de Aprendizes Marinheiros e após o ato será oferecido um coquetel, no Salão Nobre, às autoridades e convidados.

O comandante Paulo Fernado Garcia Justo deixará o Comando da Escola, que assumiu a lo. de março de 1971, em função do rodízio de rotina da Marinha e será transferido para a Guanabara, onde cursará a Escola Superior de Guerra.

O NOVO COMANDANTE

O capitão-de-fragata Sérgio Alexandre Esberard Capanema nasceu na Guanabara, a 9 de agosto de 1932.

Ingressou na Escola Naval em março de 1961, tendo sido declarado Guarda-Marinha em 1956.

Foi promovido a 2o. Tenente em 30 de dezembro de 1956; 1o. tenente, em 13 de janeiro de 1959; capitão-tenente, em 10 de fevereiro de 1961; capitão-de-corveta, em 23 de dezembro de 1965 e, finalmente, capitão-de-fragata, em 23 de dezembro de 1970.

Cumpriu comissões no cruzador Tamandaré, no contratorpedeiro Acre, na Base de Submarinos, na corveta Forte de Coimbra, na Base Naval de Natal, no Gabinete do Ministro da Marinha e na Fôrça de Transportes da Marinha.

Foi comandante do rebocador Tridente, do navio varredor Juruá. Foi diretor do Serviço de Relações Públicas da Marinha.

Possui os cursos de Oficial de Controle de Avarias, de Mestre Mergulhador, de Comando e Estado Maior da Escola de Guerra Naval; de Máquinas para Oficiais e o curso de Expedido de Socorro e Salvamento.

Foi agraciado com as seguintes condecorações: Medalha do Pacificador (Exército Brasileiro), Mérito Aeronáutico, Mérito Militar de Portugal, Mérito Santos Dumont e Medalha Militar de Prata, por mais de 20 vinte anos de bons serviços prestados à Marinha.

Funabem confirma ajuda a SC

O Secretário Marcelo Bandeira Maia, dos Serviços Sociais, retornou ontem da Guanabara, onde entregou ao Presidente da Fundação do Bem Estar do Menor, Sr. Mário Altenfelder, a programação do Estado com relação ao amparo ao menor marginalizado. Segundo informou o Secretário, o Presidente da Funabem confirmou a participação financeira daquela Fundação no programa estadual, através da destinação de um auxílio no valor de Cr$ 1.000.000,00.

O auxílio prestado pela Funabem será utilizado na aquisição de equipamentos do Centro de Recepção e Triagem do Menor, em fase de acabamento, em Barreiros, e na complementação da reforma e reequipamento do Educandário 25 de Novembro, no bairro da Agronômica, nesta Capital. Outra parte dos recuros será destinada à interiorização das atividades do setor, mediante a implantação no Estado do Plano de Prevenção. Para isso serão aproveitados recursos decorrentes do acordo Funabem, Unicef (Fundo das Nações para a Infância) e Undesa (Divisão do Desenvolvimento Social das Nações Unidas).

Durante sua estada na Guanabara o Secretário Bandeira Maia manteve contatos também com os dirigentes da Caixa de Pecúlio dos Militares – Capemi – visando a instalação em Florianópolis do Lar Fabiano de Cristo, com capacidade de atendimento para mais de uma centena de famílias necessitadas. O Presidente da Capemi, Coronel Jaime Rolemberg de Lima, concordou com a participação financeira do Lar Fabiano de Cristo, que será implantado ainda este ano, também no trabalho que vem sendo desenvolvido com menores em Itajaí, pela comunidade local e pela Polícia Militar do Estado.

INSTITUIÇÕES FINANCEIRAS

ITAÚ

RESUMO DO BALANÇO DE 1972

ITAÚ SEGURADORA S.A.

C.G.C. N.º 61.557.039

ATIVO		
1. IMOBILIZADO		
Imóveis	38.807.558,47	
Móveis, Máq. Veiculos e Instalações	6.383.459,22	45.191.017,69
2. REALIZAVEL		
Títulos de Renda	75.733.770,32	
Imóveis para Venda ou Renda	394.424,36	
IRB c/Retenção de Reservas	8.597.974,68	
IRB c/ Moeda Estrangeira	4.604.377,94	
Aluguéis, Dividendos e Dvs. a Receber	7.342.519,17	
Diversas Contas	3.994.436,64	100.667.503,11
3. DISPONIVEL		
Depósitos Bancários e Caixa	2.819.663,75	
Titulos Divida Pública Fed. a Curto Prazo	7.727.629,17	10.547.292,92
4. PENDENTE		
Apólices Emitidas	17.110.907,67	
Depósitos Judiciais e Imp. Renda	247.995,35	17.358.903,02
5. COMPENSAÇÃO		
Diversas Contas		49.342.885,31
TOTAL DO ATIVO		223.107.602,05

PASSIVO		
1. NÃO EXIGIVEL		
Capital Realizado	35.000.000,00	
Reservas Patrimoniais e Provisões	41.981.698,77	76.981.698,77
2. RESERVAS TÉCNICAS		56.395.024,28
3. EXIGIVEL		
IRB c/Movimento	1.797.963,28	
C/Correntes Credoras	2.602.221,53	
Comissões a Pagar	1.268.023,04	
Prêmios de Resseguros a Pagar	5.936.457,97	
Dividendos e Percentagens a Pagar	7.176.462,10	
Provisão para pagamento Imposto Renda	2.340.000,00	
Diversas Contas	2.155.958,10	23.277.086,02
4. PENDENTE		
Prêmios e Emolumentos a Realizar		17.110.907,67
5. COMPENSAÇÃO		
Diversas Contas		49.342.885,31
TOTAL DO PASSIVO		223.107.602,05

RESUMO DA CONTA DE LUCROS E PERDAS DE 1972

DÉBITO		
1. DESPESAS INDUSTRIAIS		
Prêmios Cedidos ao IRB	36.486.789,19	
Prêmios Cancelados e Restituídos	3.420.574,87	
Comissões e Participações Pagas	47.459.187,76	
Sinistros Pagos	96.682.308,75	
Aumento Reservas Técnicas	16.886.344,91	200.935.205,48
2. DESPESAS ADMINISTRATIVAS		
Despesas c/Pessoal	21.188.163,57	
Serviços Técnicos e Mecanizados	4.564.588,37	
Diversas Despesas	7.482.664,73	33.235.416,67
3. DESPESAS DE INVERSÕES		
Despesas c/Imóveis e Títulos		364.673,77
4. DESPESAS GERAIS		
Depreciações e Amortizações		1.993.182,27
5. EXCEDENTE DO EXERCICIO		
Lucro Liquido		18.745.786,59
TOTAL DO DÉBITO		255.274.264,78

CRÉDITO		
RECEITAS INDUSTRIAIS		
Prêmios Arrecadados	195.934.673,34	
Menos: Estôrno Prêmios Circ. 57/71 Susep	– 2.987.247,60	
Comissões e Participações Recebidas	20.041.164,85	
Recuperação de Sinistros	21.854.602,72	234.843.193,31
2. RECEITAS DE INVERSÕES		
Receitas Mobiliárias Diversas	16.725.174,89	
Receitas Imobiliárias	2.831.065,83	19.556.240,72
3. RECEITAS DIVERSAS		
Juros Diversos	507.233,75	
Reversão Provisões	167.597,00	
Diversos	200.000,00	874.830,75
TOTAL DO CRÉDITO		255.274.264,78

ADMINISTRAÇÃO CENTRAL

Rua Barão de Itapetininga, 18 - São Paulo
Telex: 021.232 - Caixa Postal 1.798
Endereço Telegráfico: ITAUSEG
Telefone: PABX - 35.6111

FILIAL SANTA CATARINA

Rua Deodoro, 19 - 1.º andar - Florianópolis
Caixa Postal 916
Telefones: 31-24 e 45-56

CONSELHO DE ADMINISTRAÇÃO

José Ermírio de Moraes
Luiz Adelmo Lodi
Eudoro Libanio Villela
Olavo Egydio Setubal
Edgardo de Azevedo Soares Junior
José Carlos Moraes Abreu
Osvaldo Castro Santos
Rubens dos Santos Dias
Eduardo Ramos Burlamaqui de Mello
Geraldo Dias M. Oliveira
Antonio Ermírio de Moraes
Maurício Villela

CONSELHO FISCAL

Sebastião Portugal Gouvêa
Restom Lahud
Manary Vasconcellos Mendes

ATUÁRIO

Alecseo Kravec - M.I.B.A.

GERENTE DO DEPARTAMENTO DE CONTABILIDADE

Ewaldo Pessôa Batista
Téc. Contabilidade D.E.C. 191.838 - C.R.C. - T-SP. 398

Acervo: Biblioteca Pública SC - Hemeroteca Digital Catarinense

O ESTADO

Diretor: José Matusalém Comelli — *Editor-Chefe: Marcílio Medeiros, filho*

Cartas

CAMBORIÚ

–Através deste, levamos ao conhecimento de S.Sa. que, em reunião realizada recentemente foi eleita e empossada a nova Mesa Executiva da Câmara Municipal do Balneário Camboriú, a qual ficou assim constituída: Presidente, João Jorge Pio; Vice-Presidente, Walter Eilers; 1o. Secretário, Geraldo Morceli Bolzani; 2o. Secretário, Walmor Manoel Germano Correa.

Sendo para o momento, servimo-nos da oportunidade, para transmitir-lhe protestos de elevada estima e distinta consideração. João Jorge Pio – Presidente.

COOPERATIVISMO

Li em O ESTADO uma informação a respeito do estágio de desenvolvimento alcançado por uma Cooperativa Escolar do município de Araquari e surpreendí-me pelo fato de não saber que o cooperativismo está impulsionando o processo de desenvolvimento deste Estado.

Através de jornais e revistas, tenho acompanhado as atividades da Secretaria da Agricultura, mas não imaginava que a Coordenação da Produção e Abastecimento, um de seus órgãos subordinados, estivesse prestando o serviço cujos efeitos começaram a aparecer. Além das Cooperativas de Consumo e Eletrificação, que têm assegurado um resultado eficiente e equilibrado aos agricultores catarinenses, existem as Escolares que são integradas por estudantes e que proporcionam condições para que o educandário não se perca no campo teórico.

O ensino prático, que está dando desenvolvimento em várias escolas do interior do Estado, através da orientação prestada por órgãos ligados ao cooperativismo, tem dado condições a jovens para ingressar no trabalho da lavoura, que está sentindo o enfraquecimento da mão de obra. É pena que está faltando maior divulgação do cooperativismo, mas isto não constitui problema algum, já que a Coordenação da Produção e Abastecimento creio que dispõe de uma equipe técnica gabaritada. Lurdes Coelho – Florianópolis.

ESTADINHO

– o Estadinho, suplemento infantil desse conceituado órgão, está muito bom, mas falta-lhe algo que possa ajudar a criança no seu processo de desenvolvimento intelectual. Em suas últimas edições, o O Estadinho apresentou historinhas sobre Florianópolis que podemos considerar como o primeiro passo para esta conquista. Sugiro a publicação de um jogo de perguntas, no qual a criança ao mesmo tempo em que se compenetra vendo e lendo as figuras, descobre as funções que elas tiveram no contexto político-econômico do Brasil ou mundial. Mesmo assim, Senhor Diretor, é motivo de aplausos a iniciativa de V.Sa. de lançar aos domingos este fabuloso suplemento infantil.

CRIAÇÃO

O meu objetivo com esta carta é de sugerir ao Prefeito Ary Oliveira, de Florianópolis, a criação de um órgão fiscalizador das empresas de ônibus da Capital. Isto não trará prejuízo à Prefeitura porque não necessitará que esta entidade tenha "cabides de emprego". Basta um número de funcionários que dê para manter as empresas de ônibus trabalhando sem corromper as normas estabelecidas pela própria Prefeitura. É impossível que o Governo Municipal continue dormindo diante de tamanhas barbaridades que acontecem a toda hora em Florianópolis. Construir em ambiente indisciplinado é correr o risco de ter que construir tudo novamente. Alberto Cerqueira Bellinem – Florianópolis.

Expediente

Empresa Editora O ESTADO Ltda. Administração, Redação e Oficinas: rua Felipe Schmidt, 116 – Florianópolis – Caixa Postal 139 – Telefones: 3022 (Administração) e 4139 (Redação) – Endereço Telegráfico ESTADO – SUCURSAIS: Blumenau*: rua 15 de novembro, 504 – 3o. andar – conjunto, 303;* Caçador*: Avenida Rio Branco, 465;* Criciúma*: Avenida Getúlio Vargas, 312;* Joinville*: rua 15 de novembro, 799.* REPRESENTANTES*:* Rio de Janeiro*: Representações A.S.Lara Ltda. – Avenida Almirante Barroso, 63 – conjunto 1910;* São Paulo*: Representações A.S.Lara Ltda. – Avenida São João, 1333 – 4o. andar – conjunto 44;* Curitiba*: C.A. Marques – Praça Osório, 45 – 9o. andar – conjunto 907 – Edifício Ana Cristina;* Porto Alegre*: Propal – Propaganda Representações Ltda. – rua Coronel Vicente, 456.*
Preços: número avulso Cr$ 0,50; assinatura anual Cr$ 100,00.

O ESTADO não aceita para publicação colaborações em forma de artigos assinados que não forem solicitados, não se responsabilizando pelos originais enviados à Redação.

Um roteiro turístico do Estado

Não têm sido suficientemente divulgados, mesmo entre as diversas regiões do Estado, os potenciais turísticos de Santa Catarina. Além das atrações litorâneas, em que as praias propícias ao veraneio assumem realce especial, o interior catarinense, inclusive as plagas serranas e planaltinas, bem como o Oeste e até mesmo grande parte do alto Vale do Itajaí, não haviam obtido ainda a atenção que lhes seria lícito pleiteassem, no esquema dum levantamento destinado a expor aos que se interessem por aspectos da natureza ou das realizações do homem e que mereçam figurar num painel de orientação turística.

O DEATUR acaba de trazer a publicidade um trabalho elogiável de todo ponto de vista: não parecendo simples guia com finalidade de propaganda, antes apenas indicando, num roteiro bem traçado, em cada região catarinense, o que pode ser percorrido ou visitado com proveito para o espírito e com interesse turístico, o órgão coordenador da política do Turismo em Santa Catarina, que tem a dirigi-lo competentemente o Dr. Rubens Nazareno Neves, aponta, sem quaisquer discriminações especiais, o que existe em cada região como atração aos turistas e como potencial explorável, e a maneira como se chegará até ela.

Evidentemente não se trata dum prospecto de sentido meramente comercial – e nisso reside a razão pela qual nos movemos a este registro, uma vez que o trabalho recentemente editado pelo Departamento Autônomo de Turismo do Estado constitui útil e ilustrativo instrumento de orientação acerca das diversas áreas, compreendidas no que possam reter a atenção do viajante que deseje conhecer as peculiaridades e as realidades regionais, no que diz respeito à sua ecologia, às suas tradições e às suas originalidades naturais.

E uma excursão completa através do território catarinense, utilizando antigos e novos meios de transporte, percorrendo velhas e modernas estradas e finalmente observando o inédito nas cidades e nos campos. Aliás, digamos logo que, se bem seja destinado particularmente aos turistas, facilitando-lhes os roteiros e sugerindo-lhes rotas, esse trabalho, impresso com esmero e ilustrado por muitos mapas rodoviários, não deixará de ser lido com proveito por todos quantos pretendam obter uma visão geral de todas as regiões do Estado, com os característicos que cada uma oferece à curiosidade turística e ao empresariado, ou ao interesse social, econômico ou cultural.

Na verdade, tais os interesses das modernas organizações de viagens, a supervisão das iniciativas empresariais pelo Poder Público se faz mesmo na esfera dos municípios, induzindo-os à criação de serviços administrativos prepostos à função coordenadora das entidades privadas de finalidade turística. Em Santa Catarina, onde tal fato vai conquistando relevo dia a dia, o DEATUR, órgão estadual, naquele propósito houve por bem reunir candidatos e encaminhá-los a um Curso de Especialização em Direção de Empresas de Turismo, ministrado na cidade de Santa Maria, no Rio Grande do Sul. E, concluído esse curso, os dez candidatos catarinenses aprovados foram imediatamente contratados quase todos por empresas privadas, pelas quais são bem remunerados, para organizarem serviços de turismo.

Isso comprova a expansão que os empreendimentos turísticos estão conquistando, em toda parte, onde cresce a procura de pessoas especializadas nesse ramo de exploração industrial que também em o nosso Estado se abre à capacidade de realização do empresariado. A este, em particular, se franqueia a participação meritória no desenvolvimento do turismo, cujas grandes possibilidades também se ficam conhecendo através dos Roteiros que o DEATUR acaba de publicar e que, permitindo se descortine o panorama turístico de todo o território estadual, especialmente se dedica aos que desejam excursionar a terras catarinenses, em busca de algo novo e belo.

Casa da Cultura

Dentro de sua política de incremento às atividades culturais do Estado, o Governo Colombo Salles, por intermédio da Secretaria do Governo está iniciando as providências para a construção da Casa da Cultura de Santa Catarina, situada na Capital do Estado. O Secretário Orlando Bértoli, que se empenha em acelerar a execução dessa grande obra, tem mantido, no Rio e em Brasília, contacto com os órgãos competentes da alta administração federal, a fim de que efetivem a cooperação prevista, quanto ao financiamento parcial da construção, a ter começo no próximo mês de março. Nestes últimos dias, esteve na Capital da República o Dr. Michel Curi, Chefe do Gabinete do Secretário do Governo, que, tratando de interesses do Estado junto ao Conselho Federal de Cultura de cujo Presidente professor Muniz de Aragão, recebeu a promessa da liberação da segunda parcela dos recursos destinados à contribuição para as obras da Casa da Cultura. Aliás, segundo ainda declarou o Presidente do C.F.C., as suas preocupações têm estado voltadas para a elaboração do Plano Nacional de Cultura, que estaria concluído hoje, 22 de fevereiro, devendo ser agora encaminhado à aprovação do Ministro Jarbas Passarinho.

Mas, entre outros objetivos da viagem do Chefe de Gabinete da Secretaria do Governo, o amparo aos esportes amadoristas foi motivo do contacto com o Presidente do Conselho Nacional de Desportos, Brigadeiro Jerônimo Bastos, que assegurou a cooperação daquele órgão federal ao Conselho Regional de Desportos de Santa Catarina, visando ao desenvolvimento do amadorismo esportivo em o nosso Estado.

Depreende-se de tudo quanto até aqui se diz o excelente clima de boa vontade com que a alta administração federal acompanha as atividades catarinenses, tanto no setor da expansão cultural propriamente, como no setor especial do desenvolvimento das organizações de esportes de finalidade educativa, praticados por amadores e instituições educacionais.

Vale, sobretudo, acentuar o perfeito prosseguimento da colaboração prestada pelo Conselho Federal de Cultura à construção da Casa da Cultura de Santa Catarina, iniciada na gestão presidencial anterior daquele elevado órgão da União. Graças a isso vai ser finalmente possível dar início às obras, que terão como local a área em que estava situada a antiga Casa de Santa Catarina.

Como se sabe, a Casa da Cultura recolherá as diversas organizações de finalidade cultural que têm atividades e sede em Florianópolis, inclusive a Biblioteca Pública, o Instituto Histórico, Geográfico e a Academia Catarinense de Letras e o Conselho Estadual de Cultura.

Dando solução imediata e definitiva ao problema da instalação da Biblioteca Pública, a construção da Casa da Cultura já se torna uma necessidade premente, que o Governo procura prover sem mais demora. Daí o interesse de começar as obras do novo prédio ainda nos primeiros dias de março próximo.

Dispondo dos recursos parciais que o Conselho Federal de Cultura já liberou no exercício de 1972 e dos que vão ser agora liberados, pode o estado empreender a concretização da sua oportuna iniciativa, ao encontro do desenvolvimento cultural. A Secretaria do Governo tem defrontado com energia o problema da conveniente instalação dos nossos institutos de cultura, dando assim cumprimento a uma auspiciosa política de estímulo às atividades artísticas e intelectuais, visando a altear Santa Catarina à situação que merece no conceito das demais unidades culturalmente conceituadas na Federação.

Tudo, pois, indica que não tardará o dia em que começaremos a colher os frutos dessa boa política, que integra a ofensiva da Ação Catarinense de Desenvolvimento, valorizando não só as nossas tradições espirituais, mas também as atividades que confirmam a grandeza mental de nossa gente.

Gustavo Neves

Trivial Variado

Marcílio Medeiros, filho

Confiança: base para o diálogo

Estimulado pela timidez com que o sistema majoritário estadual reage ante os seus problemas políticos, o MDB já começa a pensar seriamente nas eleições parlamentares de 1974 e, especialmente, na candidatura que lançará para concorrer ao Senado na vaga que se dará com o término do mandato do Sr. Celso Ramos. Em princípio, o nome a ser indicado para disputar o posto é o do ex-Prefeito de Blumenau, Sr. Evelásio Vieira. Mas dentre as opções oposicionistas figuram ainda outros nomes com menor possibilidade, tudo dependendo da maneira pela qual a Arena colocar a questão da candidatura.

O debate antecipado sobre as eleições para o Senado pode parecer temerário a alguns setores da área política arenista, principalmente considerando o fato de que o pleito de 1974 marcará à sua frente a presença do Governador já escolhido pela Arena para suceder o Sr. Colombo Salles. Não resta dúvida de que ao futuro Chefe do Executivo caberá grande parte da responsabilidade de conduzir a Arena nas eleições do próximo ano e será ele, mais que ninguém, o grande eleitor com que a Situação espera contar na oportunidade. Por isto mesmo, é bastante provável que antes da escolha do sucessor do atual governante do Estado não surja na área situacionista nenhuma iniciativa que vise ao preenchimento da vaga senatorial do Sr. Celso Ramos.

Se o pensamento da maioria arenista encontra em parte as suas justificativas, não devem os dirigentes do sistema majoritário subestimarem a capacidade de mobilização do MDB que, nas últimas eleições, parece ter dado provas suficientes da sua eficiência. Sobre o território da Situação o firmamento não tem apresentado nos últimos tempos o brilho de nenhuma estrela em especial. Mesmo porque as nuvens levantadas pelas divergências intra-partidárias não têm permitido que fulgurem no céu arenista astros de primeira grandeza capazes de cativar o eleitorado na eventualidade de uma candidatura. Enquanto o crescimento da Oposição vem estimulando vigorosamente o MDB à conquista de novas posições e à sedimentação daquelas que já conquistou, a Arena marca passo timidamente nos estreitos limites em que se auto-circunscreveu dentro do sistema majoritário.

Poder-se-ia argumentar que o Partido não tem condições de desempenho a ponto de dar aproveitamento a todo o seu vasto potencial político. Mas se isto acontece as suas razões determinantes têm que ser imediatamente removidas, o que só poderá ser feito através do entendimento franco e leal entre os membros da sua cúpula dirigente. Há uma evidente crise de confiança no setor político do sistema majoritário estadual. Este é o problema fundamental em que a Arena esbarra na hora das suas grandes decisões. Não se pode levar a bom termo qualquer diálogo político enquanto perdurar entre os que dele participam a desconfiança sobre os seus propósitos e suas intenções. No momento em que a Arena conseguir remover essa pedra que se colocou em seu caminho tudo poderá se tornar mais fácil para o Partido. Mas a perdurar o clima atual, a agremiação jamais conseguirá soluções definitivas para os seus graves males.

SAUDAÇÃO

Uma beleza de peça literária o discurso com que o Governador Colombo Salles saudou ante-ontem, na cidade de Tubarão, o bispo Anselmo Pietrulla pelo seu Jubileu de Prata no Bispado. A par da excelente lavra do texto, no que se refere ao sacerdócio e ao cristianismo, não passou despercebida pelos seus ouvintes mais atentos a sutil e elegante mensagem política contida a certa altura do pronunciamento.

VESTIBULAR

A UFSC já está pensando em modificar o sistema do exame vestibular, atendendo a recomendação do MEC. Os estudos estão sendo elaborados e deverão ser enviados dentro em breve ao Ministério da Educação para já entrar em funcionamento no ano que vem.

PADRE ROHR

Não será surpresa para esta coluna se dentro de mais algum tempo o padre João Alfredo Rohr pedir exoneração da Delegacia do Instituto do Patrimônio Histórico e Artístico de Santa Catarina. Investindo-se na direção do organismo em nosso Estado, padre Rohr arregaçou as mangas pensando que conseguiria abater a fúria exploratória dos sambaquis catarinense Ledo engano. Passado vários meses da sua investidura e malgrado os seus esforços, os sambaquis continuam sendo arrasados impiedosamente e a Delegacia do IPHAN em Santa Catarina não dispõe de meio para coibir a violência que se está perpetrando contra essas relíquias.

ESPORTES

O Governo do Estado não poderá perder a valiosa oferta que lhe está sendo feita pelo Conselho Nacional de Desportos, sob a forma de prestação de orientação e assistência técnica para o desenvolvimento do esporte amador em Santa Catarina. Apesar da construção de dezenas de ginásios de esportes em vários municípios do interior do Estado, o incremento das atividades desportivas entre a juventude catarinense não correspondeu às mais modestas das expectativas. A prática do esporte vai decaindo ano a ano, com a ressalva feita aos Jogos Abertos, única exceção a confirmar a regra.

SER OU NÃO SER...

A Bancada da Arena da Assembléia Legislativa abdicou, em documento escrito, do seu direito de escolher os futuros dirigentes do Poder que representam. A abdicação se deu em favor do Governador Colombo Salles que, inclusive por tê-la sugerido, já deu início às gestões que culminarão com a escolha dos nomes que comporão a nova Mesa. Pois bem: enquanto o Sr. Colombo Salles faz uso dos poderes que lhe foram outorgados, assumindo a responsabilidade do processo de escolha, grupinhos de parlamentares cochicham a portas fechadas nos gabinetes da Assembléia articulando lances e esquematizando chapas. Qual é? Impossível se acreditar que, a esta altura, já tenham se arrependido. Isto não pode ser. Absolutamente.

O derradeiro bastardo

Temperamento nervoso, com espaçadas explosões do mal sagrado – a epilepsia – D. Pedro I, na preparação, no arquipélago dos Açores, da expedição vingadora contra a clamorosa usurpação do trono português, confundia-se com operários na revisão das naus em precário estado, entregando-se a rudes e extenuantes serviços braçais, com extraordinária capacidade de trabalho e de organização. O Duque de Bragança – misto de carpinteiro e de calafate – dava jeito em tudo. Improvisava soluções impressionantemente. Fiscalizava detalhes, viajando com frequência de barco à vela de sua base no arsenal de Faial para os das ilhas Terceira, São Miguel e São Jorge, não respeitando ventos nem temporais.

Naquela tarde distante de 27 de junho, ele se transportou para a nau capitânea, a corveta "Amélia", acompanhado de Agostinho José Freire, Mousinho da Silveira, José da Silva Carvalho, Paulo Martins de Almeida, do capelão Padre Marcos, e do médico que o acompanhava desde o Brasil, o Dr. Tavares, enquanto a banda de uma companhia de granadeiros do Regimento 18 os recebia com a execução do "Hino da Carta", letra e música do próprio Imperador:

Da Rainha e da Carta o pendão
Já nos mares se vê tremular
Nobre esforço, que a honra dirige,
Vai de Lísia a desgraça acabar.
Foge, foge, ó tirano, e não tentes
Férreo cétro mais tempo suster;
Deixa a Pátria, que escrava tornaste,
Livre agora teu nome esquecer.

Como simples recrutas, engajaram-se na expedição Alexandre Herculano e Almeida Garrett. E, mar afora, partiu a pequena esquadra liberal, composta da corveta "Amélia", nau capitânea; das fragatas "Rainha de Portugal" e "D. Maria II"; dos brigues "Conde de Vila Flor" e "Liberal"; e das escunas "Eugênia", "Terceira" e "Coquette", para a grande e suprema aventura da qual não haveria viagem de volta. E todos sabiam disso.

Herói dessa eletrizante epopéia, ia viver a etapa definitiva de seu destino histórico tão breve, glorioso e trepidante, aquele rapagão trigueiro, elegante, envolvente e simpático; cerrada barba negra, escondendo-lhe ligeiras marcas de bexiga, que a ação do tempo ainda não diluíra de todo; olhar penetrante e inteligentíssimo; voz macia e forte, mas que, por vezes – e quando ele queria – se tornava veludosa e irresistivelmente ciciada. Tão opulenta e dominadora figura humana encheu o arquipélago de legendários atos de bravura e de um rosário de conquistas de príncipe galante. Ele adorava dosar a severidade castrense dos deveres com o civilizado encanto das obrigações sociais. A primeira vez, por exemplo, que o ex-Imperador apareceu na cidade de Horta, em inspeção ao arsenal de Marinha, foi recebido no solar dos Terra Brum, onde soube do próximo aniversário da filha mais velha da casa a ser comemorado com grande baile. Convidado e instado para presidir a festa, D. Pedro lamentou que seus encargos o obrigassem a retornar à Terceira, sem demora. Mas prometia vir, no dia exato. Viria, sim, na certa. Ninguém acreditou. Cativante gentileza de Sua Majestade, nada mais. Baile em meio, durante uma quadrilha, entra pelos jardins feericamente iluminados e penetra nos salões misterioso personagem, embuçado em ampla capa espanhola. Contempla, encostado a uma coluna, a guisalhante alegria do sarau. Curiosidade geral. Terra Brum, Barão da Lagoa, intima o intruso a abandonar o disfarce, identificando-se. Era D. Pedro: – casaca; gravata branca; grã-cruz de Cristo a tiracolo; e, no momento de se identificar, dirigiu-se ao cauteloso dono da casa: – "Eu lhe disse, Senhor Barão, que aqui viria de propósito e agora o amigo vê como o Duque de Bragança sabe cumprir a palavra do Imperador."

Acontece, porém, que D. Pedro, incorrigível *homme à femmes* desde a juventude, não se satisfazia com essas inocentes, perfumadas e românticas aquarelas de galanteria. O estuante guerreiro não podia perder tempo. Perseguia, assim, em tão delicioso terreno, algo de mais substancial. Eis senão quando, na Terceira, ele se tomou de amores por uma jovem e belíssima clarissa do Convento da Esperança, a monjasineira Ana Augusta Peregrino Faleiro Toste. Da aventura, que era mesmo para valer, sob os compassivos ofícios de Madre Abadessa, despontaria mais um dos muitos Bragancinhas bastardos, nascido quando o augusto pai já se encontrava em Lisboa como vitorioso da epopéia legitimista. Terrível, sem dúvida, Sua Alteza, o Senhor Duque de Bragança. . .

Renato Barbosa

Acervo: Biblioteca Pública SC - Hemeroteca Digital Catarinense

Brasil explorará petróleo também na Venezuela

Entre as decisões comuns tomadas pelos governos venezuelano e brasileiro, destacam-se o asfaltamento da ligação Brasília-Caracas e a formação de uma empresa mista para a exploração do petróleo da Venezuela.

O Ministro Gibson Barbosa, do Exterior, tem agora a responsabilidade de acelerar os entendimentos complementares entre a Petrobrás, através da Braspetro, e a Companhia Venezuelana de Petróleo, com o objetivo de constituir a empresa dos dois países, que será encarregada da prospecção e exportação do petróleo. A grande preocupação do Itamaraty é encontrar uma fórmula para o problema que retardará as negociações: a Venezuela, por lei, só vende seu petróleo a dinheiro, não aceitando então a troca dele por produtos do país comprador.

Por seu lado, o Ministro Andreazza dos Transportes recebeu a missão de dar pessoalmente um bom ritmo à parte brasileira do projeto de asfaltamento do conjunto de rodovias que se interligarão, para abrir caminho direto de Brasília a Caracas. Tal projeto representará um investimento financeiro muito grande, sendo de quatro a cinco anos o prazo mais otimista para a sua conclusão.

Comissão técnica da Arena sem solução

Está havendo uma grande dificuldade para a escolha dos novos presidentes das comissões técnicas da ARENA, os quais deverão estar eleitos até 15 de março.

Surgiram dificuldades na divisão das comissões das bancadas regionais e algumas soluções encontradas não estão agradando, devido ao favorecimento de certas áreas. Um parlamentar chegou a dizer que "Minas será a mais beneficiada, pois além do líder Geraldo Freire ficará com dois vice-líderes, a presidência de três importantes comissões, sem contar ainda os lugares que detém no comando nacional do Partido".

Não foi bem recebida a sugestão de Geraldo Freire de um novo critério para a indicação de presidentes das comissões: o deputado que presidiu o ano passado, não poderá presidir nenhuma este ano. Isto porque esta mesma orientação de rodízio não foi aceita por Freire para a reformulação do colégio de líderes (vice-presidência), providência que tem sido reclamada por muitos arenistas.

Diante das dificuldades, um grupo de deputados pretende pedir a interferência do Senador Filinto Müller para solucionar o problema. Pretendem muitos que seja adotado o critério utilizado em 1972, quando a escolha dos presidentes das comissões era feita pelos próprios membros dos órgãos técnicos.

Anuidade de ensino pode subir só 15%

O aumento das anuidades do ensino superior, não poderá ser maior do que 15%, índice fornecido pelo Conselho Interministerial de Preços em dezembro último, estando o Ministério da Educação e Cultura pronto para fiscalizar os excessos verificados e punir os infratores. Somente os casos excepcionais e com expressa autorização do Conselho Federal de Educação, incumbido de regular o assunto, através da comissão de encargos educacionais, é que poderá haver aumento superior ao fixado pelo CIP.

Em 1969, o Decreto-Lei no. 532, delegou competência aos conselhos de educação para decidirem sobre a fixação e o reajustamento de anuidades, taxas e demais contribuições correspondentes aos serviços educacionais. No mesmo ano, o Decreto-Lei no. 808, estabeleceu que todos os órgãos com atribuições de fixar tarifas ou preços em áreas específicas forneceriam seus estudos ao CIP, quando este o solicitasse, para que o mesmo opinasse a respeito, antes da aprovação final. No cálculo das anuidades, são as principais variáveis o índice do custo de vida e o salário de professores. Para o Conselho Federal de Educação este sistema lhe permitiu "disciplinar a matéria, mantendo tranquilo um campo que, ao longo de muitos anos, estivera bastante tumultuado". Na composição da fórmula para o ensino de 1o. e 2o. graus entram: anuidade de cada série ou curso. Salário médio mensal, por turma ou curso. Matrícula física média por turma ou curso e matrícula financeira média por turma ou curso.

RECLAMAÇÕES

Para o Conselho Federal de Educação, como salientou a professora Teresinha Saraiva em parecer, "as famílias estão satisfeitas com os critérios adotados, o que pode ser comprovado pelo fato de não terem sugerido denúncias contra estabelecimentos de ensino. Como nem sempre a fórmula adotada para o 1o. e 2o. graus ajusta-se bem ao ensino superior, o Conselho decidiu que para o ensino universitário far-se-á a aplicação do índice de correção do custo de vida, sem qualquer referência à fórmula. A variação da anuidade, decorrente da aplicação da fórmula, não deverá ultrapassar a variação do índice do custo de vida, que de 18% em 1972, passou a 15% em 1973, de acordo com as informações do CIP.

Fetag pede reforma agrária para o RS

Os presidentes da Federação dos Trabalhadores na Agricultura do Rio Grande do Sul (Fetag) e da Frente Agrária Gaúcha (FAG), entregarão hoje ao Ministro Cirne Lima, um memorial conjunto solicitando seja implantada no Estado uma reforma agrária nos moldes semelhantes à do Nordeste.

O pedido é feito em nome de 228 sindicatos de trabalhadores rurais, que congregam cerca de 500 mil agricultores. No Rio Grande do Sul, existem mais de 400 mil estabelecimentos agrícolas de área igual ou inferior ao módulo rural (25ha) definido no estatuto da terra. Embora correspondam a 76% das propriedades, esses minifúndios ocupam apenas 25% das terras do Estado. As direções da Fetag e da Fag, vão se encontrar com o Ministro da Agricultura durante a XI Conferência Estadual e III Nacional da Soja e o 2o. Encontro de Viticultores, em Flores da Cunha. Ao solicitar o apressamento das providências visando à reforma agrária gaúcha, o documento lembra que "a reformulação da arcaica e superada estrutura agrária brasileira tem sido preocupação constante de V.Exa., e ninguém desconhece a fórmula inteligente adotada pelo Ministério para a implantação da reforma agrária no Nordeste".

Reunião da bancada do MDB com problemas. Ulisses foi chamado

A direção do MDB agora não sabe como convocar a reunião da bancada da Câmara para o dia 27 e nem qual será a pauta dos trabalhos, acreditando-se que o presidente do partido, Deputado Ulisses Guimarães, seja chamado a resolver o problema. Pelas normas vigentes, cabe ao líder Jairo Brum convocar a reunião, já que o Sr. Pedroso Horta continua licenciado. Na sua ausência, a missão é do 1o. vice-líder, Laerte Vieira, mas os dois não desejam fazer a convocação se não ficar decidido que entrará em pauta a discussão sobre o acordo entre "moderados" e "autênticos".

Os Srs. Jairo Brum e Laerte Vieira, pelo menos, são contrários aos critérios utilizados na realização do acordo de pacificação. Ambos não participarão das gestões e entendem que um grupo de deputados das duas facções não pode substituir a bancada que é o órgão competente para escolher o líder. O Deputado Ulisses Guimarães, juntamente com o Secretário Geral Tales Ramalho, esteve há dias em Brasília tentando demover os Srs. Jairo Brum e Laerte Vieira de ficarem contra a pacificação. Pelos fatos ocorridos, tudo leva a crer que a direção do MDB ainda não teve êxito.

Os Srs. Ulisses Guimarães e Tale Ramalho acham que a reunião da bancada deve destinar-se apenas, a eleger o Sr. Aldo Fagundes para a liderança. Os Srs. Jairo Brum e Laerte Vieira entendem que, antes da eleição, devem seus companheiros decidir se aprovam ou não os termos do acordo levado a efeito por alguns membros das correntes. Se o impasse continuar, acredita-se que a solução será de entregar a outro vice-líder "moderado", Sr. João Menezes, a missão de convocar e presidir a reunião da bancada. Nesse caso, é certo que os Srs. Jairo Brum e Laerte Vieira lá compareçam para reafirmar seus pontos de vista contrários ao modo pelo qual foi firmado o acordo de pacificação no MDB.

Ulisses Guimarães

Noticiário nacional fornecido pela AJB

Padre vende os santos da igreja e depois foge

O padre Jean Franco Armelim, conhecido por João Batista entre os fiéis de Barreiros, Recife, desapareceu da cidade, depois que foi acusado de estar vendendo velhos santos de madeira e outras obras de arte de sua igreja. Para alguns fiéis, ele foi chamado pelo Bispo de Palmares, Don Acácio Rodrigues, "para explicações", mas sua empregada, Severina Francisco, diz que ele está fazendo um retiro em Garanhuns.

O sacerdote, antes de desaparecer, havia declarado que iria continuar vendendo os santos, pois não via outro meio de realizar importantes obras de melhoramento no templo da cidade. Antes de sua viagem, com destino ignorado, o padre recebeu visita de membros da irmandade de Santo Antonio, que o interpelaram sobre as razões que o levaram a começar a estranha venda. Segundo Juarez Nogueira, um dos líderes da comissão, não houve nenhuma cordialidade no encontro e o pároco recebeu os visitantes, na calçada da casa paroquial. Diante da interpelação, disse que a igreja precisa de obras e, por falta de outros recursos, decidiu começar a vender as imagens para conservar o templo. Edson Costa, secretário da Prefeitura de Barreiros, disse que o padre João "foi o pior que já apareceu naquela região". E o seu maior erro foi "nunca ter se entrosado, realmente, com seus paroquianos". Ninguém na cidade sabe quanto ele apurou nas vendas e em poder de quem estão as imagens.

as inscrições ao prêmio renoir vão até o dia 25 de fevereiro

Atendendo solicitações, os organizadores do Prêmio Renoir estão comunicando aos artistas plásticos de todo o Brasil que as inscrições estarão abertas até o dia 25 de fevereiro, às 17,30 horas, na sede da Emedaux, à rua Anita Garibaldi, esquina com Saldanha Marinho, ed. Centro Executivo Miguel Daux, 6o. e 7o. andares, Florianópolis – SC. Todos os trabalhos ficarão expostos durante 30 dias nos stands da Emedaux. E a comissão escolherá os três melhores, os quais receberão o prêmio Renoir. Respectivamente, Cr$ 2.000,00, Cr$ 1.000,00 e Cr$ 500,00.

PRÊMIO RENOIR uma promoção **EMEDAUX·TV CULTURA·jornal O ESTADO**

P.S. – Os trabalhos deverão ser enviados com frete pago e devolvidos com frete a pagar, não se responsabilizando a Empresa pelos danos ou extravios de trabalhos em trânsito.

Public

Acervo: Biblioteca Pública SC - Hemeroteca Digital Catarinense

ELES SÃO OS RESPONSÁVEIS (3)

(1) (2)

(1)

LACI ADAIME
MESTRE DE INSTALAÇÕES
HIDRÁULICAS E ELÉTRICAS AG
Curriculum Profissional:
1952 à 1960 – Cia. Catarinense de Cimento Portland de Brusque – Cargo – Empreiteiro de Obras
1960 à 1973 – A. GONZAGA S.A.
CURSOS:
– Bosch do Brasil – Aquecedores Junkers
– Cia Hansen – Tigre – Tubos e Conexões
– SENAI – Supervisão de Obras
– Anteriormente – Mestre de Obra AG
– Atualmente – Mestre de Instalações Hidráulicas e Elétricas AG.
OBRAS CONCLUÍDAS
– Edifício Toni
– Edifício Armando
– Edifício Augusto
– Solar Da. Conceição
– Solar Da. Marinêz
– Solar Da. Eugênia
– Solar Da. Tereza
– Solar Da. Emma
– Edifício Arthur
– Solar Da. Martha
– Solar de Kastellorizon
– Centro Executivo
– Edifício Praça XV
– Lagoa Iate Clube
Idade: 39 anos

(2)
PEDRO PASSOS DA SILVA
CONDUTOR DE OBRAS AG
Curriculum Profissional:
1940 à 1942 – Teodoro Grinder – Construtor Civil – Cargo - Pedreiro
1942 à 1943 – Afonso Zilli – Construtor Civil – Cargo - Mestre de Obras
1943 à 1944 – Estanislau Makowieky – Construtor Civil – Cargo - Mestre de Obras
1944 à 1948 – Afonso Zilli – Construtor Civil – Cargo - Mestre de Obras
1948 à 1952 – Theodoro Brüggemann – Construtor Civil – Cargo - Mestre de Obras
1953 à 1965 – SERGE – Serviço Gerais de Engenharia – Cargo - Mestre de Obras
1965 à 1973 – A. GONZAGA S.A.

OPERÁRIO PADRÃO de Florianópolis – 1972
Inventor da régua flexível para reboco em superfícies curvas.
– Anteriormente : Mestre de Obra AG
– Atualmente : Condutor de Obras AG

OBRAS CONCLUÍDAS
– Agência Ford
– Banco Nacional do Comércio
– Edifício Cidade de Florianópolis
– Edifício Ilhéus
– Ginásio Coberto Charles Edgard Moritz
– Faculdade de Filosofia – Trindade
– Edifício Arthur
– Edifício Jorge Daux
– Edifício Praça XV
– Solar de Kastellorizon
EM EXECUÇÃO :
– Lagoa Iate Clube
– Edifício Anita Garibaldi
– Solar Baía Norte
Idade: 51 anos

Este é o **"curriculum Vitae"** de nossa equipe
São eles os responsáveis pela segurança AG em seus edifícios
Segurança para nós significa:
– elaboração de projetos na empresa
– horário integral
– dedicação exclusiva
– fiscalização constante das obras
– supervisão de atividades dos mestres
– cursos periódicos de treinamento
Já que todos esses fatores envolvem a tranquilidade de clientes como você, nada pode ser esquecido.

Somente você tem o previlégio de contar com essa equipe de dedicação exclusiva e tempo integral da A. GONZAGA.
Venha e desfrute dessa magnífica oportunidade: entrada facilitada de Cr$ 3.000,00 e mensalidade a partir de Cr$ 400,00.
SEGURANÇA EM CONSTRUÇÃO CIVIL É AG.

Segurança em construção civil é AG
A. GONZAGA S.A.
ENGENHARIA E INCORPORAÇÕES IMOBILIÁRIAS

REGISTROS: CRCI 74 - III REGIÃO / CREA 2493 - 10ª. REGIÃO SEDE PRÓPRIA: RUA ARCIPRESTE PAIVA, 11 FLORIANÓPOLIS — S.C.

Mesquita analisa desenvolvimento industrial de SC

Mesquita falou no ciclo da Adesg.

O diretor-superintendente do BRDE em Santa Catarina, Ary Mesquita, em conferência pronunciada no ciclo de estudos sobre segurança nacional e desenvolvimento, afirmou que "Santa Catarina possui os pré-requisitos indispensáveis à industrialização, quais sejam espírito empresarial, energia elétrica, recursos humanos (quantitativos), recursos naturais (específicos e potenciais), incentivos fiscais e mercado nacional e internacional.

Frisou que cada um desses elementos apresenta-se com características próprias e citou o exemplo relativo ao espírito empresarial, "onde se observa que a estrutura familiar na direção da maioria das pequenas e médias empresas é muitas vezes um empecilho a aberturas tecnológicas, produtivas ou administrativas, retardamendo o que poderia ser um desenvolvimento mais acelerado". Esclareceu, contudo, que a administração familiar não é, em si mesmo, nociva ao desenvolvimento, "haja visto casos de sucesso em empreendimentos familiares".

O Sr. Ary Mesquita posicionou a preocupação que deve haver em torno da formação de recursos naturais, destacando que "hoje em dia o objetivo não é unicamente fazer produtivo o trabalho manual, mas também fazer produtivo o conhecimento adquirido". Afirmou que, neste campo, o papel desenvolvido pelas instituições de ensino superior no Estado.

Na área do BRDE, indicou o recém-criado Ibagesc "como mais um importante instrumento na dinâmica das empresas, através de um processo de racionalização administrativa e treinamento de recursos humanos, capaz de oferecer benefícios recíprocos".

Ao apreciar a infra-estrutura econômica e social de Santa é de vital importância o complemento das rodovias federais BR-282, trecho Campos Novos-Lages-Bom Retiro-Florianópolis; BR-270 – São Francisco-Joinville-São Bento do Sul-Mafra e BR-475 – Tubarão-São Joaquim-Lages".

Bolsa quer disciplinar atividades de agentes

O Conselho de Administração da Bolsa de Valores de Florianópolis está mantendo entendimentos com as demais instituições integrantes do sistema financiamento do Estado, visando melhor disciplinar as atividades dos agentes autônomos de investimentos.

Fonte da Bolsa informou que as primeiras gestões estão sendo mantidas com o Grupo Financeiro Besc, devendo ser estendidas a outros grupos, culminando com um convênio a ser firmado, com vistas à criação de curso preparatório de agentes autônomos de investimentos, realização de exames de habilitação e respectiva expedição de certificação de aprovação, nos termos do que estabelece a resolução 238 do Banco Central.

Casan cria comissão que vai prevenir acidentes

Em ato realizado sob a presidência do engenheiro Benjamim Lobo de Farias, foi instalada a Comissão Interna de Prevenção de Acidentes – Cipa – na Companhia Catarinense de Águas e Saneamento – Casan. A comissão foi implantada em decorrência da Portaria 32, de 29 de novembro de 1968, do Departamento Nacional de Salário e Higiene do Trabalho, que determina a criação da Cipa pelas empresas com mais de cem empregados, visando evitar ocorrências de acidentes com s trabalhadores vinculados à empresa.

Na oportunidade, foi empossada a comissão que tem na presidência o Sr. Remaclo Fischer, o Sr. Bruno Blauth na vice-presidência, o Sr. Nirival Pereira na Secretaria e a Sra. Regina Maria Koerich Guimarães na 2a. Secretaria. Como representantes da Casan na Cipa foram empossados os seguintes servidores: engenheiro Isair José Junkes, médico Roberto Müller Bueno, Sr. Ocy Silva e o advogado Antônio Kowalski Sobrinho. Na suplência ficou o Sr. Ernesto Fontalella. Para representar a classe operária, foram indicados os Srs. Euclides Pereira, Adolfo João Gonçalves, Ney Martins e Alvim José Vieira, ficando na suplência o Sr. Arnoldo Manoel Feliciano.

Ao final do encontro, os membros da Comissão Interna de Prevenção de Acidentes da Casan foram convocados para nova reunião marcada para as 16 horas do dia 19 de março vindouro.

Colombo aprova programa financeiro para este ano

O Governador Colombo Salles aprovou por decreto a programação financeira do Estado para o exercício de 1 973. Segundo o ato, a liberação dos recursos será feita à proporção das disponibilidades de caixa do Tesouro do Estado, mas sempre de forma que, ao final de cada trimestre, haja sido completado o valor programado.

O decreto estabelece que, visando possibilitar o devido registro pelo Tribunal de Contas, somente será permitida a emissão de empenhos de adiantamento até o dia 30 de novembro. Os demais empenhos serão encaminhados, para autenticação e processamento, à Contadoria Geral do Estado, até o dia 15 de dezembro.

O ato estatui ainda que as obras civis programadas por quaisquer órgãos setoriais serão executadas através do Departamento Autônomo de Edificações.

MOVIMENTO ECONÔMICO

Por outro lado, a Secretaria da Fazenda enviou às associações dos municípios os novos formulários para a declaração do movimento econômico, acompanhados de manual explicativo, devendo as prefeituras procurá-los junto à associação a que pertençam.

Fonte da Secretaria informou que só serão computadas as declarações que apresentarem o número de inscrição estadual dos contribuintes inseridos ou o número de inscrição no Ibra. O prazo para a entrega expira-se a 30 de abril.

SERVIÇO DE INFORMAÇÃO DE MERCADO AGRICOLA = SIMA =
CONVENIO: MINISTERIO DA AGRICULTURA = SECRETARIA DA AGRICULTURA = SC.
* PREÇOS DE ATACADO = 21-02-73 *

PRODUTOS	UNIDADE	PRAÇAS				
		FPOLIS.	R.JANEIRO	P. ALEGRE	S. PAULO	CURITIBA
ARROZ AMARELÃO.....	Sc. 60 Kg.	99,00	106,00	======	93,00	102,00
FAR.MANDIOCA FINA....	Sc. 45 Kg.	33,00	27,00	29,70	30,00	36,00
FEIJÃO PRETO COMUM...	Sc. 60 Kg.	72,00	84,00	76,50	83,00	60,00
BATATINHA	Sc. 50 Kg.	20,00	40,00	31,00	27,00	33,00
MILHO AMARELO COMUM..	Sc. 60 Kg.	30,00	30,00	26,00	26,50	22,50
BOI EM PÉ.....	ARROBA	35,70	=====	30,50	38,50	68,00
BANHA ESPECIAL.....	Cx. 30 pctes.	97,00	90,00	96,00	=====	97,00
OVOS BRANCO MEDIO....	Cx. 30 DZ.	68,00	64,00	72,00	66,00	68,00
FRANGO ABATIDO.....	KG.	4,65	4,95	4,25	4,90	4,95
TOMATE PAULISTA	Cx. 27 Kg.	12,00	16,00	14,00	13,00	12,00
CENOURA EXTRA	Cx. 30 Kg.	27,00	35,00	34,50	40,00	55,00

ahp

Acervo: Biblioteca Pública SC - Hemeroteca Digital Catarinense

Garuva ainda vive a "Guerra dos Palmitos"

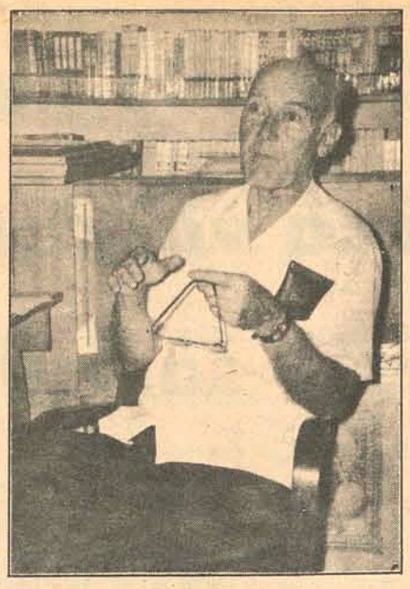

Schneider conta a história desde 1922.

Penoit lutou muito e arrendou a área.

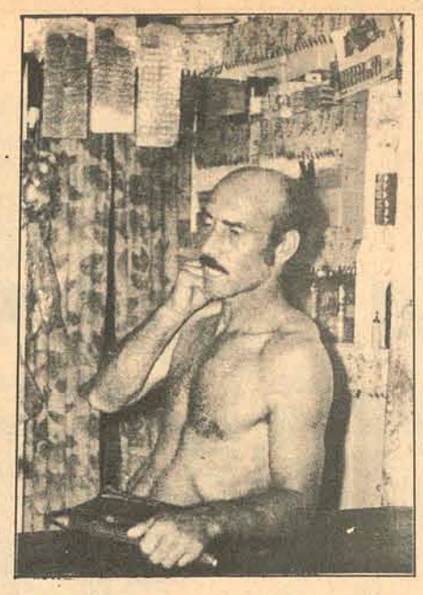

O policial cansado pediu demissão e

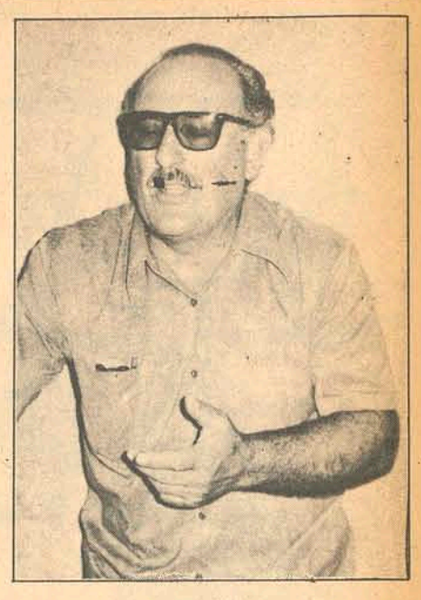

Orildo garante preservar seus palmitos.

Garuva (Sucursal de Joinville) – Enquanto o demorado inquérito policial não chega a uma conclusão sobre a devassa de uma grande área de palmitos, em Garuva, os "palmiteiros" continuam extraindo clandestinamente o produto de uma fazenda particular. As primeiras diligências foram realizadas pelas autoridades joinvilenses que apuraram algumas irregularidades por parte de desconhecidos que invadem a propriedade particular e retiram o palmito indiscriminadamente sem obedecer as limitações de diâmetro estabelecidas pelo Ibdf. Afora, o processo foi devolvido à Delegacia de Garuva e o Sargento Pedro com apenas um policial continua ouvindo os envolvidos na denominada "Guerra do Palmito".

A HISTÓRIA DE 50 ANOS

Segundo levantamento do historiador joinvilense Adolfo Schneider, a "Guerra dos Palmitos" começa em meados de 1922, quando o Governo do Estado abriu concessão de uma área de terras situada às margens do Rio Palmital, hoje município de Garuva. A área propícia à plantação de palmitos, onde na época existiam centenas de pés, entusiasmou os integrantes do grupo que passaram a explorar o produto.

Mas os colonos, cujo objetivo principal era fazer progredir a lavoura e a pecuária no local, sob o comando do Monsenhor Fromaget, não se adaptaram ao clima e muitos abandonaram a área rumando para outros lugares.

Para o historiador, a área ficou praticamente abandonada e foram poucos os que resolveram continuar nela, preservando e explorando os palmitais. O aumento do interesse pelo produto, revela, gerou o desmatamento da região e continuou de forma galopante até chegar o ponto em que se encontra hoje, "onde praticamente já não mais existe o palmito".

PROVIDÊNCIA SEM FISCALIZAÇÃO

O problema chegou a um ponto crítico que obrigou a intervenção do Instituto Brasileiro de Desenvolvimento Florestal, baixando determinação para o corte do produto. Estabeleceu então o órgão fiscalizador, numa última tentativa de preservar a área, que só poderiam ser cortados os palmitos com diâmetro mínimo de 2,5 centímetros. Mas os "palmiteiros" resolveram não seguir as determinações imposta e continuaram a devastar o local, sem serem importunados pelo Ibdf por falta de fiscais.

Acontece que o produto atingiu um ponto de exigência das fábricas de conservas e a devassa aumentou, principalmente do palmito tipo exportação, cuja exigência é que tenha menos de 2,5 centímetros de diâmetro. Os fabricantes e exportadores passaram a exigir o produto com diâmetro menor que o estabelecido pelo Ibdf, alegando que na Europa o palmito é usado mais como ornamento de pratos.

A derrubada continuou indiscriminadamente nas localidades de Saí e Palmital, apesar da forte resistência do atual administrador das terras pertencentes a Empresa Palmital, Sr. Renê Penoit, também descendente dos franceses pioneiros como os proprietários da empresa.

NOS PREÇOS, A ATRAÇÃO

Mesmo correndo sérios riscos de serem apanhados em flagrante, os "palmiteiros" continuaram a cortar o produto, porque seu preço atingiu um índice compensador para esta atividade. O alto preço pago pelas indústrias – Cr$ 30,00 por dúzia – incentivou ainda mais os invasores, cuja legião foi aumentada sensivelmente com o aparecimento de novos aventureiros.

As consequências da ação devassadora são as piores possíveis, pois para cada dúzia de palmitos são derrubados cerca de 40 a 50 pés, já que nem todos estão em condições de industrialização. A par disso, prejudicam os novos pés que precisam de sombra para desenvolver e dar o fruto.

Cansado de uma missão inglória, o ex-inspetor de polícia da região de Palmital, Sr. Waldomiro Soares, resolveu afastar-se do cargo, mas continua com a mesma opinião:

– O que fizeram e continuam fazendo por aqui. Ainda hoje, quando quase não existem mais palmiteiros, gente de fora a mando de indústrias de conserva, tentam por todos os meios e formas a acabar com as últimas árvores existentes.

UMA GUERRA DIFERENTE

Os rumos dos acontecimentos levou muita gente a comentr a malfadada "Guerra do Palmito", inclusive com choques entre os próprios invasores da terras com agressões e até tiroteios. Na realidade, a "guerra" existe, mas pintada de outra maneira.

Cansado de lutar sem meios para evitar a derrubada do palmito, o administrador Renê Penoit resolveu arrendar boa parte da área total ao gaúcho Orildo Stedelle que instalou no local a Fazenda Julieta para explorar o palmito e iniciar a criação de búfalos com novos e revolucionários métodos agropecuários. O arrendatário programou então o replantio do palmito tendo reservado uma área de 2.500 hectares, dos quais 300 já têm o replantio. Este projeto prevê para um período de cinco anos a colheita do produto do diâmetro mínimo exigido pelas autoridades do Ibdf. Para isso, viu-se obrigado a adquirir sementes para iniciar o seu programa.

Temendo sofrer novas devastações na área arrendada, o Sr. Orildo Stedelle houve por bem contratar vigias para evitar o abuso por parte dos "aventureiros". Como o número de pessoas contratadas para este fim era pequeno os invasores continuaram a retirar o produto como antes.

Num belo dia, quando realizava uma inspeção em suas terras, o Sr. Orildo encontrou à margem de uma das estradas três feixes de palmito e resolveu esperar. Em dado momento, apareceu um "palmiteiro" para recolher o produto e foi interpelado. Como não tivesse chegado a um acordo, o Sr. Stedelle sacou sua arma . pôs em fuga o invasor com dois tiros para o ar. Embora tivesse sido acusado de atirar contra o "aventureiro", a polícia não acredita muito na história, porque sabe que numa distância de apenas três ou quatro metros, um campeão brasileiro de tiro ao alvo jamais erraria. Acontece que o gaúcho Orildo Stedelle foi campeão nacional da modalidade e garante que vai continuar a preservar seus palmitos, enquanto a "Guerra dos Palmitos" continua.

M.T. diz porque o posto não funciona em Blumenau

Blumenau – (Sucursal) - Ao prestar esclarecimento à Câmara Municipal de Blumenau sobre o deficiente funcionamento do posto do Ministério do Trabalho nesta cidade, o Delegado Regional do Trabalho em Santa Catarina, Sr. Cyro Belli Müller disse que já estão sendo tomadas todas as providências no sentido de dotar Blumenau com um setor devidamente aparelhado para atender suas necessidades. Explicou que o posto atualmente possui dois servidores, um deles submetido recentemente a uma intervenção cirúrgica e o outro entrou em gozo de férias legais,"por motivo de estafa, evitando-se assim que o mesmo entrasse em licença, o que prolongaria ainda mais seu afastamento das funções no presente exercício".

Revelou o sr. Cyro Belli Müeller que a Delegacia Regional do Trabalho já propôs à Prefeitura Municipal a celebração de um convênio para a expedição de carteiras profissionais, com o que os trabalhadores passariam a ser atendidos em dois locais, facilitando mais a obtenção do documento.

Vereador vê desprestígio de Joinville pelo Governo

Joinville (sucursal) – O vereador Aderbal Tavares Lopes, do MDB, em pronunciamento feito da tribuna da Câmara Municipal de Joinville, afirmou que" pelos investimentos estaduais canalizados para Joinville, podemos avaliar a insignificância que representa este município para o Governo estadual". Acrescentou o líder do Governo na Câmara que " é inexplicável o remanejamento da verba destinada à pavimentação asfáltica da outro investimento na Capital do Estado".

–Assim como a fantástica, histórica e interminável recuperação da rodovia Joinville–São Francisco do Sul, que tem reunido uma plêide de técnicos especializados em abrir a fechar buracos, também a paralização da obra de construção da rodovia SC-21, que liga São Bento do Sul à Joinville é motivo para contestação, tendo o Governo do Estado suprimido as verbas destinadas para aquela obra, que já se arrasta por mais de 20 anos, em detrimento da próspera e dinâmica região industrial do norte-catarinense.

Mais adiante disse o vereador que "temos que por outro lado reconhecer o que o Governo estadual tem investido em nossa cidade, como a aquisição de equipamentos para a Faculdade de Engenharia, criação de uma Delegacia Regional de Polícia, ampliação do sistema de telecomunicação urbana e outros, mas que são insuficientes, face a nossa dimensão o representatividade no contexto estadual e federal."

Por seu turno, o vereador Elmar Zimmerman lembrou que o Governo do Estado prometeu construir um presídio municipal para atender a toda a região norte" e até agora não cumpriu "Afirmou" que com tal procedimento o governo estadual está caíndo no descrédito conceitual junto aos joinvillenses"

Fidesc tem nova diretoria

Joinville (Sucursal) – O Prefeito de Jaraguá Sr.. Eugênio Strebe, foi eleito presidente da Fundação Intermunicipal para o Desenvolvimento do Estado de Santa Catarina – Fidesc, em substituição ao sr. José Camargo, ex-Prefeito de São Francisco do Sul, que foi eleito presidente de honra da entidade. Para a primeira vice-presidência da Fidesc foi eleito o Prefeito Osvaldo Zipperes, de São Bento do Sul, enquanto o Prefeito José Schmidt, de São Francisco do Sul.ocupará a segunda vice-presidência. Ainda nesta reunião, o Conselho do Fidesc indicou o ex-Prefeito Aldo Romeu Pasold, de Schoroeder, para dirigir da secretaria do órgão, e elegeu os novos membros do Conselho Fiscal que ficou constituído pelos seguintes Prefeitos: Ludgero Tepassê, de Schroeder; Otto Ernesto Weber, de Corupá; Silvestre Mannes. de Guaramirim; Ademar José dos Passos, de Barra Velha; Aurélio Solano de Macedo e Darcy da Costa, de Garuva.

Polícia descobre farsa e Odir não é mais "doutor"

Ilhota (Sucursal de Blumenau) – A falta de humildade que levava o indivíduo Odir Cleide de Almeida a ostentar com insistência o título de engenheiro, acabou com sua farsa e resultou em sua detenção depois que as autoridades de Gaspar conseguiram levantar seus antecedentes: após cumprir onze anos de reclusão na Penitenciária Estadual, ganhou a liberdade beneficiado pelo indulto presidencial de 24 de dezembro do ano passado. Sua breve aventura começou na última quinta-feira, quando Odir Cleide de Almeida – casado, 44 anos, natural de Corupá, ex-presidiário, sem profissão definida – apresentou-se na Prefeitura Municipal de Ilhota dizendo-se engenheiro encarregado de uma pesquisa sócio–econômica no município e levantamento das estradas da região. Bem falante, utilizando um português fluente sem restrição no emprego das palavras, o "doutor" Odir solicitou e convenceu ao Prefeito Ricardo Koehler a emprestar-lhe um gravador visando facilitar sua "árdua" missão.

O Chefe do Executivo, ainda novo no cargo e talvez entusiasmado pela atenção que as autoridades estivessem demonstrando pelo seu município, atendeu o pedido de imediato e conseguiu o aparelho da Câmara de Vereadores. No dia seguinte, o "doutor" Odir foi para Gaspar onde, na localidade de Barração, tentou empenhar o gravador numa churrascaria por Cr$ 1.600,00, mas nada conseguiu.

Foi em frente e, na tarde de sábado, em Itajaí utilizou os serviços de um taxi, confessando afinal que não tinha condições de pagar a corrida. Porisso foi detido, tendo permanecido até domingo na Delegacia Regional de Polícia de Itajaí, quando foi posto em liberdade.

Voltou a Ilhota e recebeu um convite especial do Prefeito Ricardo Koehler para um almoço em sua homenagem. Durante o almoço na casa do Chefe do Executivo, continuou a insistir no "título" gratuito que havia adotado e chegou a ponderar que deveria ser tratado de "doutor" Odir. O fato chegou ao conhecimento da Polícia de Gaspar que investigou sua vida e concluiu tratar-se de um farsante. Na terça-feira, foi detido e removido para Blumenau, trazendo consigo o gravador emprestado da Câmara Municipal. Na tarde de ontem, prestou depoimento e revelou sua condição de ex-sentenciado. Um inquérito foi aberto, o gravador devolvido e a curta carreira de engenheiro de Odir durou menos de uma semana.

EMPRESA DE AMBITO NACIONAL

Empresa de Âmbito Nacional, para sua nova filial em Florianópolis necessita de: Secretárias, Funcionários para Escritório, Motorista, Cobradores e Relações Públicas de Ambos os Sexos.

OFERECEMOS:
Salário mais Alto do Estado
Ótimo Ambiente de Trabalho
Cursos de Especialização na Ocupação
Horário a escolha do Candidato
Registro na Carteira Profissional

Dirigir-se para entrevista com os Srs. DOUGLAS LIVIER, e AFONSO HENRIQUE, à Rua Jerônimo Coelho, 325 – Conjunto – 202 – Edifício Julieta, das 9:00 às 18:00 horas.
Centro – Florianópolis.

SECRETARIA DOS SERVIÇOS PÚBLICOS
COMPANHIA CATARINENSE DE ÁGUAS E SANEAMENTO - CASAN
CGC-MF 82.508.433/001

EDITAL DE CONVOCAÇÃO

ASSEMBLÉIA GERAL ORDINÁRIA

Pelo presente Edital ficam convocados os senhores acionistas desta sociedade à se reunirem em Assembléia Geral Ordinária, no dia 30 de março de 1973, às 10 horas, na sede social, à Rua Tiradentes no. 17, em Florianópolis, SC, para deliberarem sobre a seguinte

ORDEM DO DIA

1. Exame, discussão e votação do RELATÓRIO DA DIRETORIA, BALANÇO GERAL, DEMONSTRAÇÃO DE CONTA DE LUCROS E PERDAS e PARECER DO CONSELHO FISCAL, relativos ao exercício findo em 31.12.1972.
2. Eleição da Diretoria para o biênio 1973 às 1975
3. Outros assuntos de interesse da Sociedade.

Florianópolis, 12 de fevereiro de 1973
Eng. Benjamin Lobo de Farias
Presidente

ESTADO DE SANTA CATARINA
SECRETARIA DOS SERVIÇOS PÚBLICOS
COMPANHIA CATARINENSE DE ÁGUAS E SANEAMENTO - CASAN

EDITAL - TOMADA DE PREÇOS Nº 017/73

A Companhia Catarinense de Aguas e Saneamento – CASAN, sociedade de economia mista estadual, registrada na Junta Comercial do Estado sob o no. 34.438. C.G.C.do M.F. no. 82.508.433/001, com sede à Rua Tiradentes no. 17, em Florianópolis, comunica que se encontram a disposição dos interessados no endereço acima mencionado, os elementos da Tomada de Preços no. 017/73, destinada a aquisição de material de Ferro Fundido para o Sistema de Abastecimento de Água da cidade de TIMBÓ–SC.

O Edital encontra-se afixado na sala de recepção do Departamento de Administração da Casan, local onde deverão ser entregues as propostas até as 15:00 (quinze) horas do dia 8 (oito) de março de 1973

Florianópolis, 13 de fevereiro de 1973
A DIRETORIA

ESTADO DE SANTA CATARINA
SECRETARIA DOS SERVIÇOS PÚBLICOS
COMPANHIA CATARINENSE DE ÁGUAS E SANEAMENTO - CASAN

AVISO

EDITAL - TOMADA DE PREÇOS Nº 018/73

A Companhia Catarinense de Águas e Saneamento – CASAN – sociedade de economia mista estadual, registrada na junta Comercial do Estado sob no. 34.438, CGC.MF no. 82.508.433/001, com sede à Rua Tiradentes no. 17, em Florianópolis, comunica que se encontram a disposição dos interessados, no endereço acima mencionado, os elementos da Tomada de Preço no. 018/73 destinada a aquisição de Material de PVC rígido para o Sistema de Abastecimento de Água de Florianópolis – SC.

O Edital encontra-se afixado na Sala de recepção do Departamento de Administração da CASAN, local onde deverão ser apresentadas as propostas, até às 16,00 (dezesseis) horas do dia 08 de março de 1973.

Florianópolis, 16 de fevereiro de 1973
A DIRETORIA

VOCÊ QUE JÁ INVESTIU NO ANO PASSADO CONTE AOS SEUS AMIGOS O QUE É A COMFLORESTA

Incentive os outros a participarem de um bom negócio, utilizando parcelas do Imposto de Renda no empreendimento florestal que já é uma realidade e que fará com que Você e seus amigos paguem muito, mas muito mais Imposto de Renda no futuro.

Participe da Comfloresta
Lucros que crescem

COMFLORESTA
COMPANHIA CATARINENSE DE EMPREENDIMENTOS FLORESTAIS
Rua do Príncipe, 330 - 4º. and. - s/ 402
Fone 2077 - Joinville

Acervo: Biblioteca Pública SC - Hemeroteca Digital Catarinense

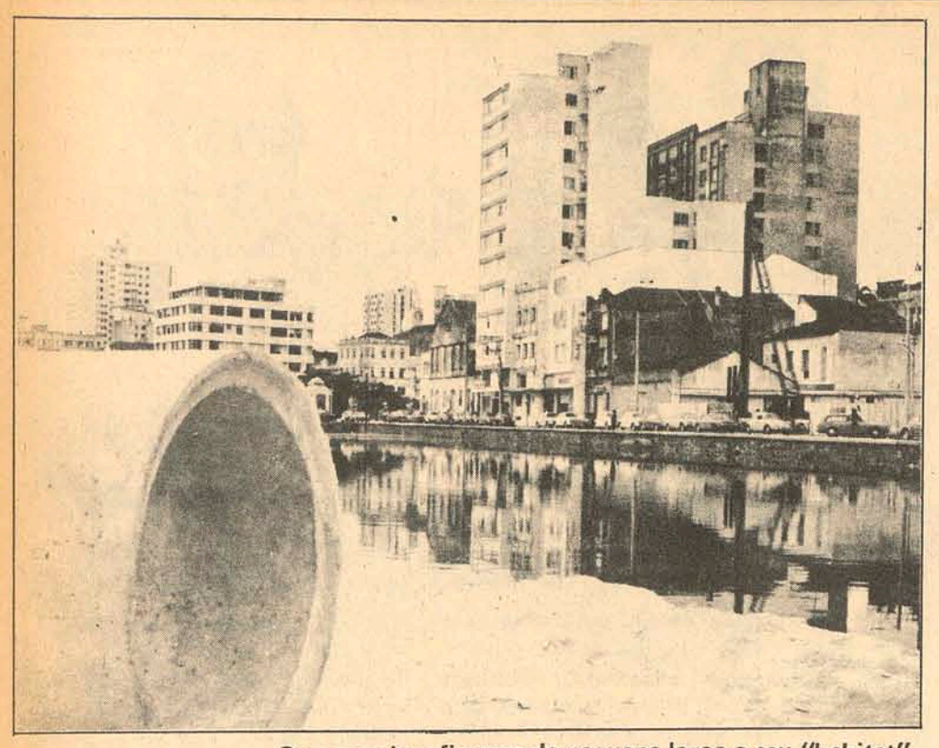

Os mosquitos fizeram da pequena lagoa o seu "habitat".

Água estagnada forma uma lagoa no aterro

Entre a Capitania dos Portos e o Teatro Trapiche, no aterro da Baía Sul, local que há alguns dias estava servindo de estacionamento, poderá em breve se transformar em mais um "ponto turístico" da Ilha de Santa Catarina, segundo alguns comerciantes ali estabelecidos. As águas dos esgotos que desembocam naquele local formaram uma grande área alagada, já apelidada pelo bom humor de florianopolitano de "Lagoa do Aterro", que passaria a ser a terceira da ilha, ao lado da lagoa da Conceição e do Peri.

As águas estagnadas e a grande quantidade de escrementos que são ali despejados diariamente pelos canos dos esgotos são os responsáveis pelo grande número de insetos que transformaram a área emseu "habitat".

Um dos maiores prejudicados pelos mosquitos é o Hotel Royal, embora seu proprietário, Osmar Rigueira, diga ironicamente que comprou atualmente 100 mosquiteiros, "unicamente para decorar os apartamentos, pois existem poucos mosquitos por aqui."

Sem querer falar muito sobre o assunto, alegando já estar cansado de reclamar e ter chegado à conclusão de que "quando se é bigorna não se deve querer bater como martelo", sugere ainda "que se compre alguns casais de uma boa linhagem de mosquitos e soltem na "lagoa", onde eles poderão proliferar à vontade, pois afinal de contas Florianópolis não pode perder para Porto Alegre, recordista brasileira em mosquitos."

MINISTÉRIO DA EDUCAÇÃO E CULTURA
UNIVERSIDADE FEDERAL DE SANTA CATARINA
DEPARTAMENTO DO PESSOAL
DIVISÃO DE SELEÇÃO E APERFEIÇOAMENTO

EDITAL Nº 02/73

EXAME DE HABILITAÇÃO PARA PROFESSOR DE ENSINO MÉDIO, NO COLÉGIO DE APLICAÇÃO, DO CENTRO DE EDUCAÇÃO, DA UNIVERSIDADE FEDERAL DE SANTA CATARINA.

1. De ordem do Magnífico Reitor, Professor Roberto Mündell de Lacerda, e de conformidade com o Art. 2o. da Portaria 478/72, de 10 de novembro de 1972, fazemos público, para conhecimento dos interessados, que estão abertas, na Divisão da Seleção e Aperfeiçoamento, do Departamento do Pessoal, no "Campus" da Universidade Federal de Santa Catarina, as inscrições para Exame de Habilitação de professores de Ensino Médio, para o Colégio de Aplicação, do Centro de Educação, da Universidade Federal de Santa Catarina, nas disciplinas abaixo:

a) CIÊNCIAS	Vagas: 1 (uma)
b) DESENHO	Vagas: 2 (duas)
c) FÍSICA	Vagas: 2 (duas)
d) QUÍMICA	Vagas: 1 (uma)
e) BIOLOGIA	Vagas: 2 (duas)
f) MATEMÁTICA	Vagas: 4 (quatro)
g) FRANCÊS	Vagas: 1 (uma)
h) INGLÊS	Vagas: 1 (uma)
i) EDUCAÇÃO ARTÍSTICA	Vagas: 1 (uma)
j) PORTUGUÊS	Vagas: 2 (duas)
l) GEOGRAFIA	Vagas: 1 (uma)
m) HISTÓRIA	Vagas: 1 (uma)
n) EDUCAÇÃO FÍSICA MASCULINO	Vagas: 2 (duas)
o) EDUCAÇÃO FÍSICA FEMININO	Vagas: 1 (uma)

2. Os candidatos serão submetidos a um exame de qualificação, através das seguintes provas:
a) Títulos
b) Prova Didática
c) Entrevista

3. O prazo de inscrição será de 10 (dez) dias, no horário das 13:30 às 17:30 horas a contar desta data, de acordo com o disposto no § 2o. do Art. 2o. da Portaria 476/72, e encerrar-se-á às 17:30 horas do dia 02 de março de 1973.

4. Estarão à disposição dos interessados, na Divisão de Seleção e Aperfeiçoamento do Pessoal, os programas e demais normas que regem a matéria e que são partes integrantes deste Edital.

5. Poderão inscrever-se professores Licenciados para o exercício das disciplinas a que se refere o item 1 deste Edital.

6. Para as disciplinas, Desenho, Física, Química, Biologia, Educação Artística e Ciências, poderão também inscrever-se professores Registrados ou Autorizados para o exercício do Magistério das mesmas.

7. No ato da inscrição os candidatos deverão apresentar os seguintes documentos:
a) 2 (duas) fotografias 3 x 4
b) Carteira de Identidade (Fotocópia autenticada)
c) Título de Eleitor (fotocópia autenticada)
d) Comprovante do pagamento da taxa de inscrição (80,00) que deverá ser feita à Tesouraria (Reitoria)
e) Comprovante a que se referem os itens 5 e 6 deste Edital.
f) Histórico Escolar (fotocópia autenticada)
g) Outros títulos (fotocópia autenticada)
h) Relação datilografada dos títulos, em 2 (duas) vias.

8. Para a prova de títulos os candidatos poderão apresentar os seguintes documentos: Histórico profissional, Trabalhos publicados e outros.

9. As provas realizar-se-ão no "Campus" da Universidade Federal de Santa Catarina, em Florianópolis, dentro do prazo de 10 (dez) dias contados da data do encerramento das inscrições.

10. Dentre os professores habilitados o Reitor determinará o preenchimento das vagas, mediante contrato, pelo prazo de 1 (um) ano e pagamento por aula ministrada.

Florianópolis, 21 de fevereiro de 1973
Bel. Armando Medeiros Prade
Diretor do Departamento do Pessoal
Bel. João Roberto Dutra
Diretor da Divisão de Seleção e Aperfeiçoamento

SOCIEDADE AMIGOS DA LAGOA

Assembléia Geral

De acordo com o artigo 15 parágrafo 1o. dos estatutos convoco os senhores sócios patrimoniais para a Assembléia Geral a ser realizada no dia 25 de fevereiro às 10 horas em sua sede social.

ASSUNTO:
1o. – Demonstrativo e Balanço das Contas;
2o. – Eleição da nova diretoria.

Dario J. Tavares – Presidente.

Reinado de Lagartixa vai começar neste sábado

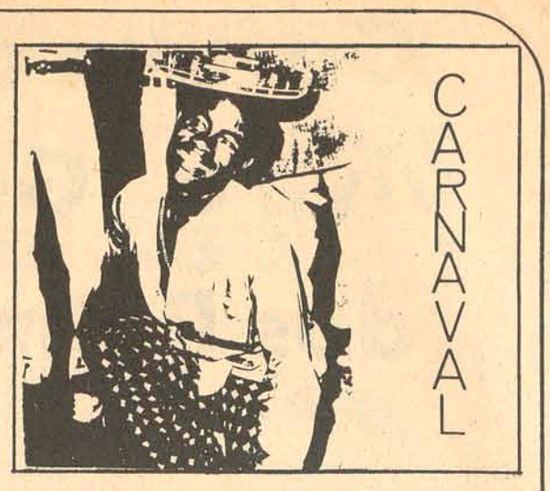

A partir das 20 horas do próximo sábado, quando forem entregues as chaves da cidade ao Rei Momo pelo Prefeito Ary Oliveira, na sede da Prefeitura, sob o som dos tradicionais clarins, estará aberto oficialmente o Carnaval de Florianópolis que a partir daquele momento passa a ter um novo dirigente, um novo soberano.

As comemorações de abertura do carnaval serão iniciadas às 17 horas, quando haverá a primeira chamada dos quatro clarins, de uma das sacadas do prédio da Prefeitura. Daquela hora em diante, com intervalos de 10 minutos, o som dos clarins passará a ser ouvido em diversos locais da cidade, anunciando a chegada do "reinado da folia".

Segundo a programação oficial, as escolas de samba desfilarão nesse dia, devendo se concentrar na rua Felipe Schmidt, desde a rua 7 de Setembro.

Exatamente às 20 horas, "Lagartixa", o novo soberano, desfilará em um jipe em direção à Prefeitura, seguido por todas as escolas.

Após a cerimônia, Rei Momo se dirigirá ao Clube Quinze de Outubro, onde animará um baile pré-carnavalesco que estará sendo realizado naquela sociedade.

Para "Lagartixa", receber as Chaves da cidade já se tornou quase que uma rotina, uma vez que repete esta cerimônia há quase 20 anos, desde que se tornou Rei Momo pela primeira vez.

A sua fantasia que considera a mais bela que já usou até hoje, foi confeccionada em sua própria residência, por uma costureira "vinda exclusivamente de Goiás" tendo sido gastos cerca de 3 mil cruzeiros.

Lojas não decoram as suas vitrines

São poucas as lojas da cidade que até agora decoraram suas vitrines com motivos carnavalescos. Na opinião dos dirigentes das maiores casas de comércio desta época não é propícia à vendas e explicam que o principal motivo é o carnaval estar muito próximo do Natal, quando as pessoas compram muito e ficam com pouco dinheiro. Em lojas que vendem eletro domésticos, as vendas são consideradas normais, mas nas que vendem roupas são muito baixas. O carnaval já não motiva as lojas nem estimula as vendas. Alguns diretores acreditam que as vendas possam aumentar na semana que antecede as festas de Momo.

Entretanto, existem donos de lojas que, embora não tendo artigos carnavalescos para vender, procuram dar um ar mais alegre à cidade, enfeitando as vitrines. Segundo declarações de Dona Aída Lira, proprietária de "A Exposição" é necessário que todos se esforcem para animar o carnaval:

– Embora não tenhamos praticamente artigos carnavalescos, decoramos nossas vitrines para ver se conseguimos animar um pouco o pessoal. Mas a realidade o carnaval está acabando. Antigamente, quando eu era jovem, esta época era de alegria, mesmo nas ruas a gente notava uma vibração diferente, um interesse maior. O pessoal fazia blocos e a corrida às lojas era grande. Aquilo sim é que era animação. Os jovens de hoje parace que estão desanimados, não procuram fazer fantasias, para eles basta uma camiseta e bermudas, para irem aos bailes. Por isso o carnaval perdeu muito do seu colorido. Mas existe um motivo para essa quase alienação: a falta de dinheiro. Pode ser que quando o pessoal receber, as coisas mudem.

Embora Dona Aída ache que enfeitando as vitrines de sua loja possa contribuir para aumentar a alegria, existem gerentes de lojas que não se interessam por isso. Para o Sr. José Dias gerente da "Casa Londres", o problema é outro:

– Não há motivação para enfeitar as nossas vitrine, porque não trabalhamos com artigos carnavalescos, o nosso ramo é tecidos. Acho que não havendo artigos para apresentar, não há porque colocarmos serpentinas e máscaras nas vitrines. Apesar de as vendas serem baixas, não acredito que o carnaval esteja em crise, ele é sempre coisa de última hora. Acho que na próxima semana a animação será maior.

Para o diretor de vendas da "Super Loja Koerich", Sr. José João Pereira, esta época não modificou muito as vendas:

– No ramo da Super Loja, que é eletro-domésticos e móveis, as vendas continuam normais; o carnaval não altera o nosso ritmo. Acredito que no magazine pode ter aumentado um pouco. Tenho notado que é no início das aulas que as vendas diminuem um pouco, pois as famílias têm despesas com uniformes, material escolar e matrículas. É natural que nessa época, o orçamento familiar fique um pouco abalado. Mas no carnaval a diferença é pouca. A nossa rede de lojas não fez grandes promoções nos anos anteriores e acredito que não fará também este ano. Quanto a enfeitar as vitrines, é normal que nos últimos dias apareçam algumas serpentinas e confetes.

Na "A Modelar" de modas, as vendas são relativamente boas, mas na Eletro Modelar, o gerente Delcir Silveira acha que nesta época há uma retração:

– Carnaval não é mesmo uma época promocional. A retração é normal no comércio, mas ainda tem quase duas semanas, pode ser que o movimento aumente até lá. Nós não vamos decorar a loja para este carnaval.

O gerente de "A Capital" Sr. Benito Freitas, acha que as lojas pequenas e que vendem artigos mais baratos é que têm condições de vender bem para as festas de Momo:

– A moda manda que se use frente-única. Ora, quem pode comprar uma peça dessas por Cr$ 8,00 no vizinho ao lado, não virá aqui comprar uma blusa que, embora mais fina, custa Cr$ 50,00. Para o carnaval geralmente as pessoas procuram artigos mais baratos, daí a dificuldade que as lojas de artigos finos encontram nas vendas nesse período. A Capital tem vendido muito bem é lingerie e artigos de cama, mesa e banho. As moças que ficam noivas em dezembro, procuram comprar o enxoval nesta época; porisso a venda desses artigos aumentam. Mas roupas feitas pouco se vende, só mesmo bermudas, camisetas e maiôs.

Apesar do pouco interesse das lojas em decorar vitrines para o carnaval, existem algumas que procuram dar um toque mais alegre e festivo. É o caso de Machado e Cia., que não economizou confetes e serpentinas para enfeitar toda a loja. Colocaram mesmo uma espécie de carrocel no centro da sala, dando uma característica especial ao ambiente. Já algumas butiques mais finas, como é o caso de "Alice Modas", a proprietária antes de viajar – está no Rio – recomendou à gerente que não fizesse nenhuma decoração carnavalesca. Segundo a opinião de Alice, uma botique de luxo não deve aderir à moda carnavalesca, sob pena de perder a classe.

Essa opinião é bem diferente da de Dona Aída, de A Exposição. Para ela a animação deve ser geral, acreditando ainda que com a decoração das ruas, a população se sentirá mais motivada para o carnaval e que a alegria virá certamente.

Galinhas roubadas para os ensopados

Revoltada, Dona Sebastiana de Souza, residente à rua São Pedro, S/No., em Barreiros, entrou na Delegacia de Furtos, Roubos e Defraudações e registrou a queixa contra seu vizinho, cujo nome desconhece.

Relatando o motivo da queixa, Dona Sebastiana contou que seu vizinho, há tempos, vem roubando suas galinhas para fazer ensopado.

"O vizinho – diz Sebastiana – atraia as galinhas para o terreiro dele, usando uma trilha de milho."

"Penas das galinhas – inclusive de uma muito gorda que foi roubada no último sábado – podem ser vistas pelo terreiro, bem como restos do milho empregado como isca – desbafa a vitima".

FRUSTRAÇÃO

A madrugada de ontem, seguramente, não foi de sorte para os ladrões de automóveis, que fizeram três tentativas, todas frustradas.

Os ladrões tentaram, primeiramente, roubar o Opala placas AB-35-25, de propriedade do engenheiro João Batista Vicelli, residente à Av. Santa Catarina, 1046, tendo, inclusive, conseguido arrombar o cadeado do portão por onde passariam com o carro. Conseguiram, ainda, arrombar o carro, forçando o quebra-vento, mas não puderam abrir a trave de segurança. Apesar de revolverem os objetos que se encontravam no porta-luvas, nada levaram.

Mais tarde, tentaram roubar o Volkswagen placas AA-90-58, de propriedade de Noé Teixeira, residente no Jardim Panorama, 457, no Estreito e como nada conseguiram, voltaram suas atenções para a Variante, de propriedade de Ailton Rodrigues, vizinho de Noé.

Da garage de Noé, que arrombaram, os ladrões, já que não conseguiram levar o carro, roubaram uma máquina elétrica de furar.

João dorme e bate no poste

Na madrugada de ontem, por volta de uma hora, na av. Ivo Silveira, o táxi Volkswagen, placas WX–00–17, dirigido pelo motorista João Francisco Demétrio, solteiro, 21 anos, residente à rua Tiago da Fonseca, 260, em Capoeiras chocou-se contra um poste.

A causa do acidente, segundo o próprio motorista, foi o cansaço e o sono, pois tinha dormido no volante.

O motorista foi socorrido por populares e conduzido ao Hospital Sagrada Família e de lá, em vista da gravidade dos ferimentos – além de escoriações generalizadas, sofreu fratura do crânio e antebraço – foi removido para o Hospital de Caridade.

Lombada é motivo de ameaça de morte

O motorista Nilton Meurer, residente à rua Delminda da Silveira, 227 e que possui uma casa em Sambaqui, foi ameaçado de morte, na noite do dia 20, por Constantino Serratine, que reside na segunda praia de Sambaqui.

O motivo da ameaça é a lombada que Nilton Meurer construiu na estrada, nas imediações de sua residência de praia, onde tem havido diversos acidentes de trânsito, inclusive um com a morte de um garoto, em virtude da alta velocidade imprimida aos veículos que por ali transitam, transformando a estrada numa verdadeira pista de corridas.

Nilton, além de construir a lombada visando evitar danos aos veículos, teve o cuidado de colocar uma placa no local, advertindo os motoristas com os dizeres: "Cuidado, lombada".

Constantino, ao passar pelo local com seu carro, não gostou da lombada e com palavrões dirigiu-se a quem tinha construído a lombada. Nilton que tudo ouvira, apresentou-se e disse que tinha sido o construtor e das razões de sua providência.

Então, Constantino ameaçou-o de morte e, incontinenti, sacou de um revólver, não atirando por interferência de terceiros.

O fato foi registrado pela Delegacia de Segurança Pessoal, que instaurará o competente inquérito policial.

Acervo: Biblioteca Pública SC - Hemeroteca Digital Catarinense

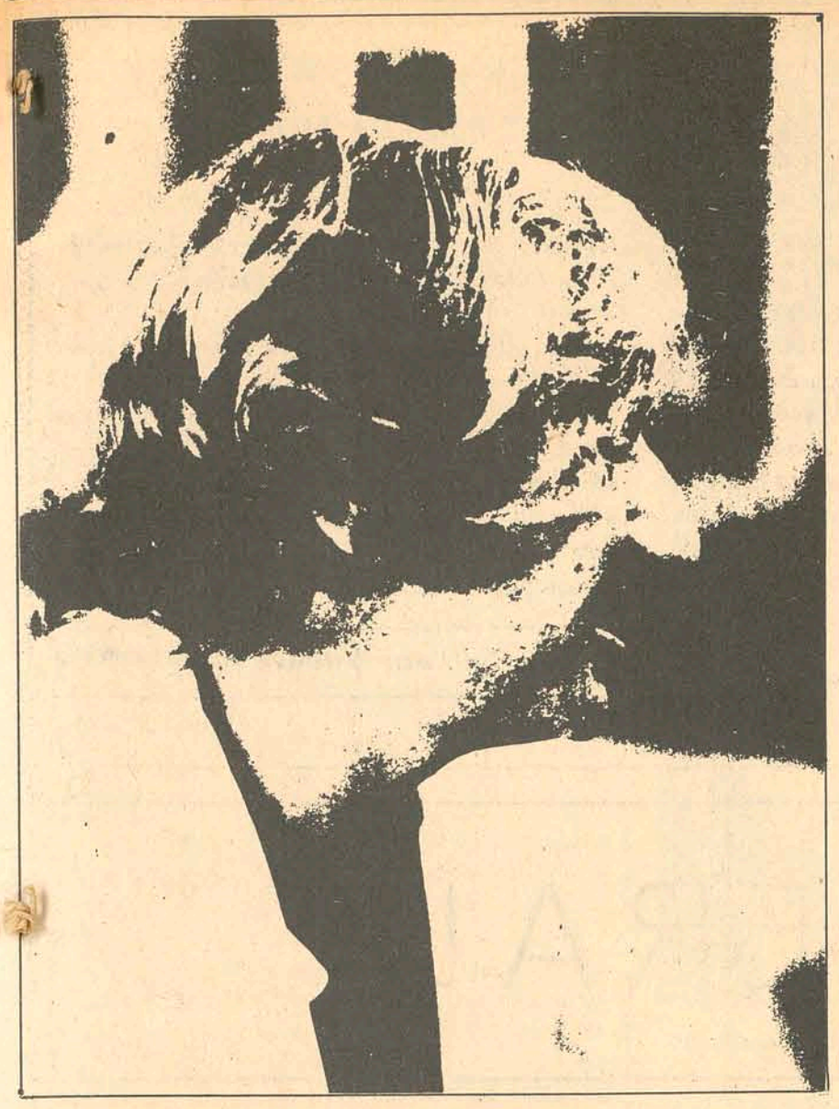

Juca sentado na fama

Um pouco cansado em virtude da viagem que fizera, Juca Chaves falou sábado passado no Laguna Tourist Hotel sobre o que vem fazendo ultimamente.

Explicou que abandonou a televisão por se sentir, de certa forma, traído pela arte, "a pior coisa que pode acontecer a um artista". E que sua revolta, gerada em 14 anos de sofrimento, o levou a tomar tal atitude.

Continua fazendo shows, sendo que em abril estréia em São Paulo. Atualmente está no Rio, no teatro Casa Grande, com um show que dura 2 anos e meio e que será levado a São Paulo. "Cada show meu costuma durar quatro anos".

Dizendo que sempre amou, explica que " cada mulher tem sua fase e cada fase sua mulher", e que sempre as perdeu. Atualmente está com Léa, que só tem um defeito: "me admira demais. E que terá que ser uma grande mulher para me acompanhar".

"O meu público continua fiel, indo a meus shows e comprando meus discos", continua. Acha que o bom público " é o que paga". E que estudante deveria pagar mais pelo que assiste, referindo-se a uma possível atuação no circuito universitário. "É porque é uma profissão muito bem paga hoje no Brasil. E ser estudante, hoje, é uma regalia".

Disse que nunca fez nada por trabalho, ou dinheiro, porque "dinheiro é como mulher, fica-se sentando e ele corre atrás da gente". Atualmente está participando de um negócio, que na escala em que vem sendo feito, "é uma novidade simpática".

Manifestou sua opinião sobre os grandes negócios, que "nunca são feitos em escritórios, e sim numa mesa de bar ou restaurante". Como o seu foi feito. E no qual não entra apenas com o nome, " para não sair sem ele".

Depois da entrevista, sentou-se num banquinho, "na fama", pegou seu violão, disse " coisas terríveis", cantou suas músicas, muitas velhas, algumas sátiras antigas e apenas uma nova, Demolição".

Muito aplaudido ao final, promete voltar a Florianópolis "um dia, para fazer um grande show". Esperando que não se repita o que aconteceu na última vez que esteve aqui, quando "por incompetência dos patrocinadores", muito pouca gente foi vê-lo.

Entrevista concedida a
Dario de Almeida Prado Júnior,
fotos de Gaston Guglielmi

II
O ESTADO – 22 de fevereiro de 1973

P. Em dezembro você falou que abandonava a televisão definitivamente... Queria que você falasse sobre o que faz agora.

J. abandonei. Mas como o brasileiro não morre de inteligência, é um povo para o qual você precisa sempre dizer as coisas, três, quatro vezes, às vezes só dando pauladas. Eu disse claramente que abondono a televisão PROFISSIONALMENTE. Abandonei. Continuo a fazer televisão, continuo mas sem receber um tostão. Mesmo porque ela nunca pagou. Quando pagava, pagava atrasado. O dinheiro que ela me dá eu geralmente dou a uma instituição. Ultimamente tem sido a Casa do Artista.

Continuo então a fazer teatro, que é o meu ganha pão, continuo com meu show que já está há dois anos e meio, **Vá Tomar Caju**, e que vai se prolongar por mais um ano e meio, dois anos. Cada show que faço geralmente dura quatro anos em média.

P. Como se desenrola o seu show?

J. A base a mesma de sempre: eu sentadinho num banco com meu violão, falando coisas terríveis e cantando. Agora estou no teatro Casa Grande, no Rio. Devo começar uma temporada em abril em São Paulo, com o mesmo show. Deverá coincidir com o lançamento do produto Jucaju, que tem gosto de amor. É um refrigerante de caju, em latinha. Será o terceiro refrigerante brasileiro, segundo pesquisas feitas para o lançamento do produto. Estou associado com o grupo Alterosa, de Minas Gerais.

P. O seu show tem alguma novidade em relação aos anteriores?

J. Tem. Eu vou sempre mudando, quase não repito. Inclusive tem músicas novas, sendo que as duas últimas eu gravei. Será um compacto, de um lado "Amores Encucados", que fiz junto com o Juarez Machado. Do outro, uma sátira à construção no Brasil chamada "Demolição". (O disco saiu em São Paulo e Rio de Janeiro terça-feira passada).

P. E o que você tem ganho com seus shows, bastante dinheiro?

J. Eu não me queixo da vida não. Dá. Eu sou o artista que cobra mais caro e que tenho o maior público. Sempre dá para pagar a gasolina do avião, o cavier,... Mas você sabe que eu mal ganho para pagar minha condução, a minha comida e minha moradia. Quer dizer, é o avião, o caviar e o castelo. A gente hoje em dia mal pode viver. O governo não olha para artistas como nós. Eu fiz tudo sozinho: sou órfão de pai, meu filho.

P. Você deixou a televisão por que?

J. Eu achei que tinha que fazer alguma coisa decente com relação a isso, uma vez que o artista faz tantas e tão poucas coisas decentes neste Brasil.Foi uma atitude que, penso eu, deverá ser seguida por outros brevemente. É que os outros não tem essa coragem. E precisam, talvez...

P. Não seria porque a televisão desgasta muito o artista?

J. A televisão desgasta mesmo. Tanto que eu faço POUCO. Mas aí seria pela quantidade. Eu a abandonei, do lado profissional, foi mesmo é por um pouco de revolta. É muito sofrimento, afinal são 14 anos de carreira. Que começou como muitos acabam, por baixo. E da qual não gosto de falar. Carreira é como mulher, a gente nunca deve falar do passado, porque sai sempre podre.

P. A televisão, quanto deve a você?

J. Muito. Muito. Muito aborrecimento inclusive, que é o mais caro que pode haver. Porque quando a gente gasta, ou com uma mulher, ou com uma carreira, dinheiro, esse dinheiro sempre volta um dia. Mas quando a gente gasta sentimento, carinho, isso não volta mais. Eu me sinto traído pela arte, que é a pior coisa que pode acontecer a um artista. Mas,...

P.Que tipo de traição poderia ser essa?

J. Traição da própria crença do gosto. Se sabe que... eu não posso me queixar do público. Esse tem sido muito fiel a mim. Os homens que poderiam me fazer mais respeitado ou menos respeitado pelo público, esses são os culpados. São os homens das agências de publicidade, dos jornais, das televisões. Eles não gostam daqueles que trabalham sozinhos e não precisam deles. Eu sou um dos que trabalham sozinhos, Chico Buarque é outro, Carlos Imperial. Então vê-se que nós somos pessoas cortadas e podadas, mas no fundo nós temos mais prestígio do que todos ELES juntos.

P. E ELES não gostam porque...

J. Porque no fundo nós roubamos o ganha-pão DELES. Você vê, uma agência de publicidade bola anos e anos para fazer um anúncio com alguém. Quando chega na minha vez, eu mesmo bolo o meu jingle, a minha publicidade. E ELES então ficam sem razão de existir. E isso eu faço desde o começo da minha carreira, o Chico também. Como ele é um garoto muito espontâneo, acredito que ele faça porque ele quer...

P. Afora o seu show e o Jucaju, o que você tem feito a mais?

J. Tenho voado muito pelo Brasil com meu aviãozinho, estou esperando a Léa (deve ter chegado terça-feira) minha noiva, que vem de uma viagem por Israel, Paris e Londres... E de quem estou com muitas saudades. Vou esperá-la com uma banda de música, conforme prometi.

Será uma banda com 180 componentes, a Banda Sinfônica da Polícia Militar do Rio, os cachorros, uma coisa muito bacana. Ela falou que se eu a amasse era para esperá-la de bandinha. E eu vou esperá-la com uma p... banda.

P. Agora então você está amando no duro a menina...

J. Eu sempre amei, sempre. Cada fase tem a sua mulher e cada mulher tem a sua fase. E eu sempre perdi as mulheres e as fases. Com ela estou há um ano e pouco. É carioca, bonita, alta, loura. Só tem um defeito, me admira muito, demais.

P' E por que isso é um defeito?

J. Porque ela poderia gostar do Onassis, como a Jacqueline, e nunca mais ter um problema na vida. Gostando de mim, ela vai ter o problema de toda mulher que gosta de um artista, e de um artista conhecido. E ela terá que ser uma grande mulher para acompanhar o artista. E ela é uma moça muito culta, muito preparada, com muito humor.

P. Como vai ser seu show em São Paulo, terá alguma modificação?

J. Sim, eu mudo o preço, a minha roupa, o intervalo e o teatro. Em geral, mudo o que o espetáculo tem de melhor. As músicas são as mesmas, mas a orquestra é diferente. No Rio era uma flauta e um contrabaixo: em São Paulo, será um contrabaixo e uma flauta. Com músicos paulistas.

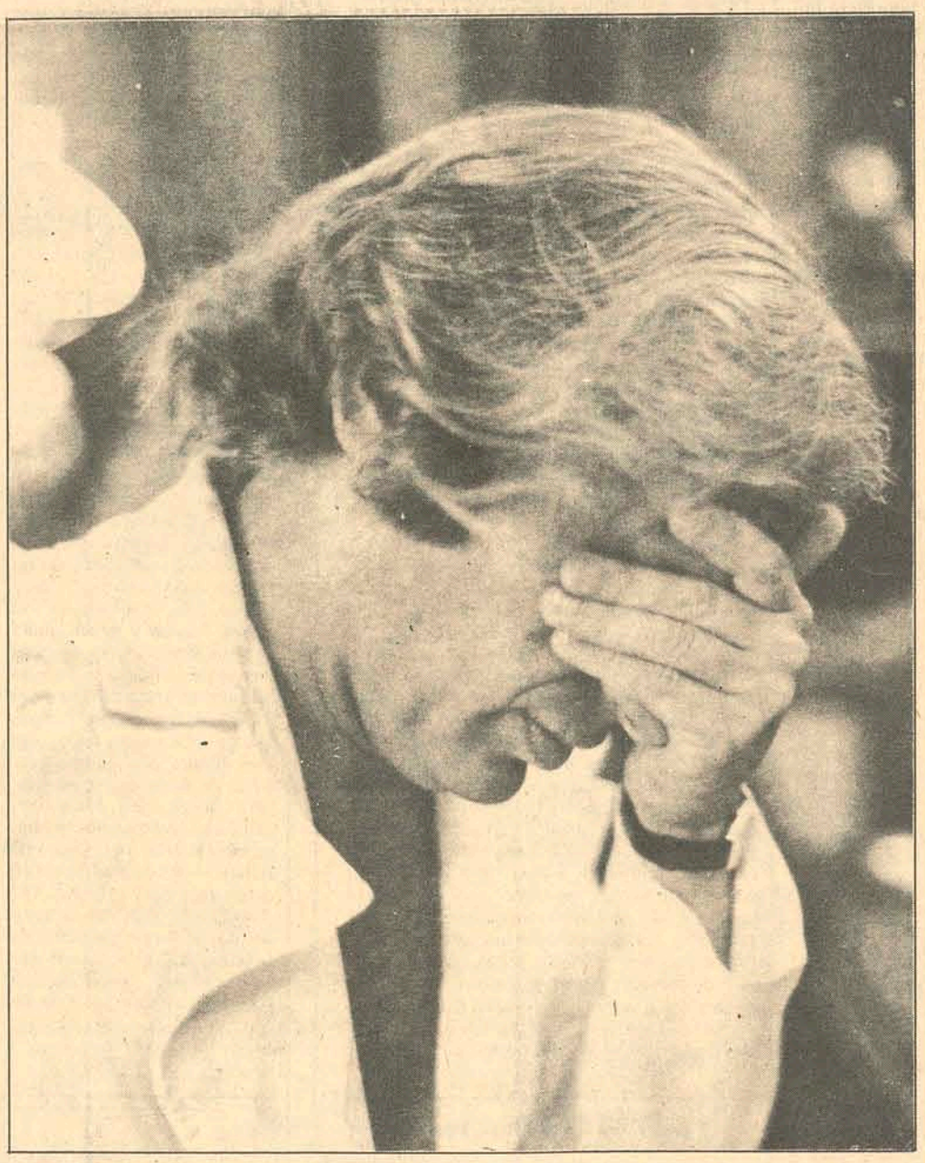

P. Com relação ao público, como você o classifica?

J. Público fraco é aquele que não paga. É aquele que vem de graça. O público forte é aquele que paga. Nós somos profissionais. Você vê, por que que se pede um autógrafo na rua? Porque é de graça. Quando uma pessoa pede um autógrafo, esse fã é duvidoso. Todos pedem autógrafos, todos são fãs de todos. Mas quando chega na hora de pagar trinta contos ou comprar um disco, é que você realmente gosta do artista. Meu público tem se mantido fiel porque ele me vai ver nos teatros, compra meus discos. E eu tenho meu preço, sou o artista que mais cobra no Brasil.

P. Você pretende, como muitos outros artistas, fazer o circuito universitário?

J. Depende. Se me sobrar tempo, talvez. Mas o estudante é uma profissão no Brasil. É uma profissão muito bem paga. Eu acho que tem pessoas que precisam mais do que o estudante. E que precisam mais financeiramente. Ser estudante é uma regalia e por isso deveria até pagar mais caro. O estudante brasileiro não é uma pessoa como na Europa, que trabalha para manter os estudos. Geralmente o pai que paga, na sua maioria. Então ele faz disso uma profissão chamada "estudante". Meu irmão, quando eu tinha 15 anos de idade, eu dava aula de violão, era jornalista profissional, trabalhava em três jornais para me manter, já tinha meu carrinho, meu apartamento, mantinha uma mulher, e era estudante à noite. Aí é uma questão de ponto de vista. Eu não falava "bicho, como é que é, tô na minha e tô na tua". Procurava me explicar com cinco mil palavras que tinha aprendido.

P. Você então faria o circuito só se te pagassem muito bem?

J. Eu também faço shows gratuitos, não é bem assim. Faço quando acho que merecem me ouvir gratuitamente. São feitos para quem precisa. Agora, não faço showzinhos beneficientes falsos. Por exemplo, chazinhos beneficientes. Isso é feito por uma forma de mulher que não faz nada na vida e que usa aquela falsa profissão chamada "prendas domésticas" para dizer que fez alguma coisa trabalhando para instituições. Quando bastaria apenas tirar um anel do dedo e dar, que valeria muito mais do que o sacrifício dos outros. É fácil fazer benfeitorias com dinheiro dos outros.

P. E quantos shows beneficientes você tem feito?

J. Só no ano passado, oito. E todos para a Casa dos Artistas. Porque é uma entidade que me é simpática. São velhinhos que já foram artistas. E se existe alguém que sofre no futuro, não é um velho ignorante. Nem uma criança imbecil. Será uma criança já de sensibilidade e uma pessoa que já teve muita sensibilidade. E ninguém no mundo tem mais sensibilidade que um artista. Então, um artista quando fica velho tem uma sensibilidade muito mais florida. E ele deve sofrer muito mais que os outros não tendo dinheiro. E eu os ajudo, não para agradar a Deus ou a minha vizinha. Faço porque gosto e isso basta.

P. Como você e o Juarez Machado têm trabalhado juntos?

J. Nós somos muito amigos, nos entendemos bem. Inclusive em Criação. Ele faz a criação mais evoluída que tem em desenho e artes gráficas no país. Eu procuro juntar isso ao meu humor e à minha criação. Ele faz a criação visual e eu procuro juntar isso em música e poesia.

P. E há quanto tempo você vem fazendo isso?

J. Há muitos anos. E não estamos trabalhando juntos. A gente faz é de curtição. Eu nada que faço na minha carreira é para trabalho. Não adianta sair correndo atrás de dinheiro, é ele que corre atrás da gente. Dinheiro é como mulher, fica-se sentado e ele vem atrás da gente. Eu sento na fama.

P. A sua experiência de negócios, como tem sido?

J. Simpática. Nesse negócio do Jucaju eu entro com dinheiro também, não só com meu nome. Eu não acredito em negócios que a gente só entra com o nome. Geralmente a gente sai sem ele. Ou com ele desmoralizado.

P. É a sua primeira experiência? em negócios?

J. Na escala atual, é. Mas também já fiz o circo, que me deu muito dinheiro. Como grande experiência, esta é a primeira. Estou empatando quase 6 milhões de cruzeiros. E acho que vai dar certo, porque eu venho pesquisando isso há dez anos. Só não saiu antes porque os grandes empresários nordestinos são muito burros. E nunca teriam gabarito para entender que caju é uma fonte de renda para o Brasil tão importante quanto café. E eles começaram a entender agora, mas é tarde. Ninguém pode usar a idéia, porque já foi patenteada por mim.

Eu participo do negócio em sociedade com a Alterosa. Eles produzem e eu faço a campanha de divulgação e planificação de vendas.

P. Você tem algum escritório montado para isso?

J. Não, porque os grandes negócios não se fazem em escritórios. Senão vira o Emerson Fittipaldi: monta-se um escritório e os negócios começam a baixar de preço. Os grandes negócios se fazem na mesa de um bar ou num restaurante.

P. Você pensa em partir para outro negócio?

J. Não, não. Eu quero é curtir minha praia, o meu Rio de Janeiro, voar no meu aviãozinho. E esse negócio já me toma muito tempo. E em 1986, espero que todos votem em mim para Presidente da República. Antes não pretendo me candidatar, preciso pagar minhas dívidas. E o meu slogan será "um violão para cada cidadão".

P. O que houve com seu show em Florianópolis, que muito pouca gente foi?

J. O que houve é que ninguém quis assumir a culpa do que ocorreu. Era gente incompetente para fazer um show. Gente que arrisca para ganhar, mas não para perder. Eles, sem possibilitades, arriscaram só a vitória e não a derrota. E se houve derrota, foi absolutamente por culpa deles, porque nem o diretor do clube onde foi feito o show sabia que eu vinha. É bom deixar bem claro Inclusive três amigas minhas que moram aqui não sabia da minha vinda. A responsabilidade que teriam de assumir, não assumiram. Mas não tem importância não. Estou acostumado com esse tipo de coisa.

Mas foi bom porque me diverti, fiquei num hótel gostoso, bati papo, fui à praia. No dia em que eu voltar a Florianópolis, vou fazer um grande show e todo mundo vai ver.

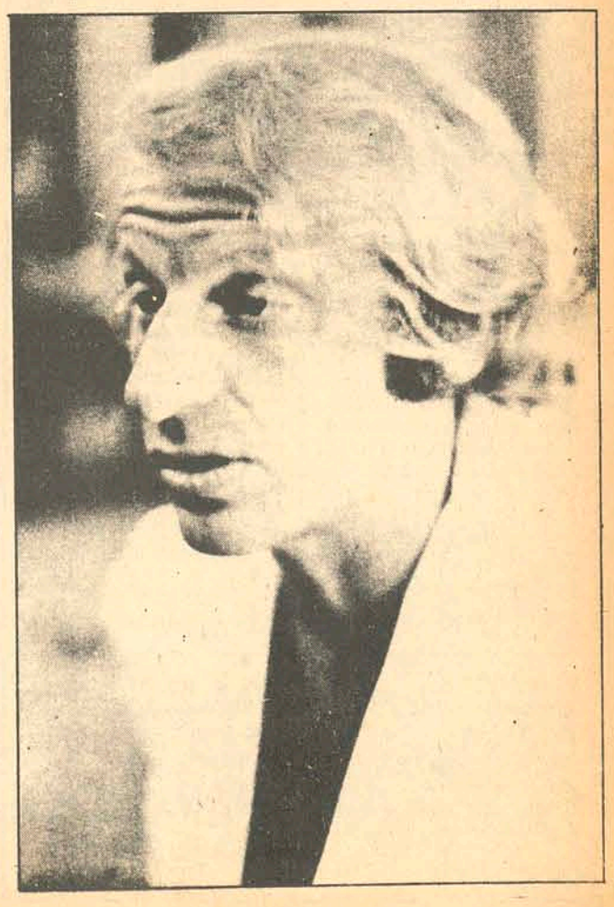

Acervo: Biblioteca Pública SC - Hemeroteca Digital Catarinense

Um padre mais que humano

Seu nome me veio agora. Sei apenas que era um homem alto, bem magro e com o rosto coberto por barbas negras e compactas que caíam até o peito. Era padre. Padre Augusto, seu nome. E sobrenome, que já não significa nada para mim, desconheço. Padre Augusto pertenceu ao batalhão dos aranhas, na Itália. Um daqueles homens que, vestidos de petro, sobem ou subiam os Apes com uma única missão: a de salvar alguma pessoa perdida ou abandonada na neve. Coisa muito comum nos Alpes, sobretudo durante a guerra. E foi durante a guerra que Padre Augusto, Aranha, ou melhor, alpinista, tornou-se padre. E viveu duros anos de frio no imenso e largo gelo dos Alpes. Um dia, porém, padre Augusto, servindo ao Exército de Mussolini, com um misto de capelão e soldado da salvação, soube que seu irmão havia sido torturado até a morte. Torturado por adeptos do fascismo, acusado de colaborar com os partisans. Padre Augusto desceu os Alpes e cumpriu uma promessa feita durante seu sofrimento pela perda inglória do irmão. Escalou um dos mais verticais paredões de sua região e, cavando quase que com as próprias mãos na rocha dura, construiu uma gruta e lá pôs uma imagem de nossa senhora. Depois, padre Augusto inscreveu-se no Pontifícios Instituto das Missões Estrangeiras, o PIME, ligado ao Vaticano. Sua moritificação levou-o à África, e há alguns anos fê-lo aportar numa cidadezinha da Amazônia. Sem ter esquecido, jamais, o irmão morto. A malária pegou-o, jogou-lhe o corpo magro e longo no chão. Assim mesmo padre Augusto perseguiu aquilo que para ele ainda é tudo, a mensagem de catequese.

Conheci-o pilotando um barquinho lépido e frágil, nas águas do médio Amazonas. Padre Augusto pilotava seguro e dócil, ao mesmo tempo, porque naquelas águas rigidez nenhuma garante a vida de ninguém. Atravessamos o rio, numa imensa solidão, e em ocasião alguma seu sorriso de catequisador deixou os lábios. Penso que foi o mais sofredor entre todos os homens que conheci. Depois, uma noite, uma dessas noites mornas e lentas da Amazônia, sentei-me à beira do rio e joguei no amarelão da água linha e anzol. E ouvi, em alta fidelidade de sentimentos, uma voz: "Dove sei stato mio belo alpino"... Uma melodia triste, lenta, sofrida, no idioma musical da Itália. Era o padre Augusto, longe dos Alpes. Vi-o com lágrimas nos olhos. E deixei minhas lágrimas solidárias caírem como as suas.

Padre Augusto está ainda lá, em Parintins, em pleno médio Amazonas, onde o rio é mais largo e bravio. Disseram-me que em dias de verão, quando as noites são mais curtas, ele acorda cedo e escala sem ajuda de instrumento algum, a torre da catedral. E a torre é baixa, não tem 15 metros. Padre Augusto está ainda em sua procura, e nela, creio, mistura-se e aos seus sentimentos, com Deus.
Talvani Guedes da Fonsêca

Talvani Guedes da Fonsêca

INFORMAÇÃO GERAL

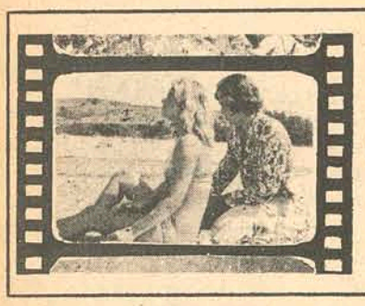

Cinema

TEMPO DE AMOR(It Only Happens to Others) Filme realizado por Nadine Trintignant, e estralado por mMarcelo Mastroianni e Catherine Deneuve. A diretora integra um pequeno grupo de mulheres, meia duzia ou pouco mais, de mulheres que dirigem filmes. Algumas de suas obras tem merecido elogios; o filme atual garante o interesse pela presença da dupla Mastroianni-/Deneuve. Eastmancolor. Censura 14 anos. **Cine Coral** 3–7,45–9,45

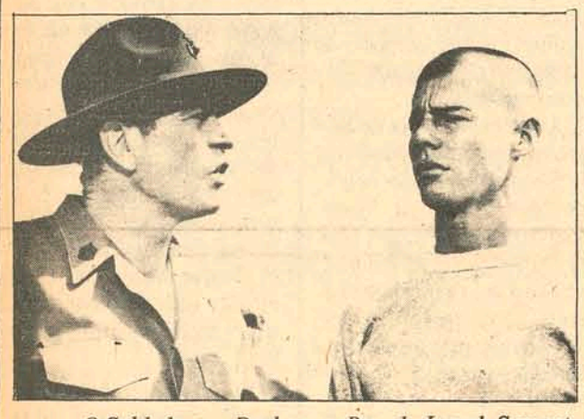

O Soldado que Declarou a Paz, de Joseph Sargent

O SOLDADO QUE DECLAROU A PAZ(Tribes) Filme que põe em pauta a rebeldia da juventude, contra as imposições das ociedade e do sistema, assunto em voga, em diversos filmes já aqui apresentados. Os protagonistas são Darren McGavin, Earl Holliman. O soldado é Jan Michel Vincent. A direção é de **Joseph Sargent**, que já revelou talento em outras oportunidades. Technicolor. Censura 18 anos. **Cine Ritz** 5–7,45–9,45

A CONFISSÃO (The Confession) Filme de Cotta Gravas, de conteúdo altamente polêmico e que tem tido calorosa recepçãopor parte do público esclarecido e lúcido. **Yves Montand** e **Simone Signoret**, encabeçam o elenco deste filme de Costa Gravas, cujo objetivo é tomar uma posição contra a intolerância, na defesa dos direitos humanos. Censura 18 anos. **Cine Coral** 3–8–10 hs.

A INFIDELIDADE AO ALCANCE DE TODOS– c/Cyl Farney/Marlene França

A MUDANÇA c/Elliot Gould e Paula Prentiss.
Cine Roxy 2 e 8 hs.

O AMANHÃ CHEGA CEDO DEMAIS(Drive he Said) de Jack Nicholson c/William Tepper e Karen Black. **Jalisco** 8 hs.

OS DESCLASSIFICADOS, nacional com Hélio Souto e Joana Fomm 18 anos. **Cine Gloria** 5 e 8 hs.

OS IRMÃOS KARAMAZOV, de Yvan Pyriev c/Mikhail Oulinov. Eastmancolor – 18 anos. **Cine São Luiz** 8 hs.

O GATO DE NOVE CAUDAS c/Karl Malden – Eastmancolor **Cine Rajá** 8 hs.

CINEMA EXTRA – No auditorio do Palácio da Reitoria, Trindade Hoje 20m30 hs. Ciclo Jean Renoir c/ **O JANTAR NA RELVA**, em Cores

DARCI COSTA

TV

TV CULTURA – CANAL 6
13:30 – TV Educativa: 14:00 – Cine Matinée; 15:30 – Clube dos Heróis (a cores); 18:00 – Camomila e bem-me-quer; 18:45 – Jerônimo; 19:20 – Bola em Jogo; 19:30 – Rede Nacional de Notícias (a cores); 19:55 – Tom e Jerry (a cores); 20:00 – Vitória Bonelli; 20:50 – SIP; 20:55 – Sua Majestade, o Ibope (via Embratel, a cores); 24:00 – Alma de Aço.

TV COLIGADAS – CANAL 3
14:00 – Vila Sésamo (reprise); 15:00 – Mundo da Criança; 15:30 – Seriado de Aventura; 16:30 – Mulheres em Vanguarda; 17:00 – O Circo; 17:05 – Vila Sésamo; 18:00 – Menino do Circo; 18:25 – A Patota; 19:00 – Uma Rosa com Amor; 19:30 – Atualidades Econômicas Fiesc; 19:50 – Tele Jornal Malhas Hering; 20:10 – Cavalo de Aço; 21:00 – Persuaders; 22:15 – Jornal de Santa Catarina na TV; 22:30 – O Bem Amado; 23:00 – Chico City; 24:00 – J.Estrelas.

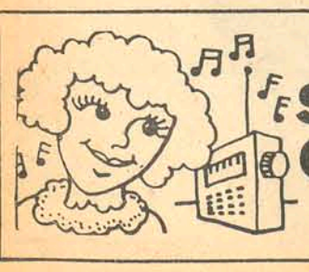

ALEGRE SUA VIDA OUVINDO RÁDIO

Paiol

Carnaval de rua: é preciso que não fique só com as escolas e as grandes sociedades.

CAVALOS EMPLACADOS

Dizem as notícias que não só os automóveis, mas também os cavalos deverão ser agora emplacados, na cidade alemã de Munique. Para os equinos, as placas de matrícula serão colocadas em lugar bem visível, para que a polícia, ou mesmo os pedestres, possam identificar facilmente os cavaleiros infratores das leis municipais. As autoridades de Munique tomaram a decisão de estender o emplacamento aos cavalos para impedir a ação de certos ginetes que costumam galopar perigosamente pelos parques e jardins da cidade, danificando suas áreas verdes. As licenças para os cavalos serão expedidas pelo departamento encarregado do licenciamento de veículos e serão obrigatórias a partir de 1o. de abril próximo. Agora uma dúvida: que placa terá – caso a lei também aconteça no Brasil – um cavalo que, de vez em quando, é visto pastando tranquilamente (de madrugada), na frente do Palácio do Governo? Particular ou oficial?

TANGO & MORAL

Os defensores ingleses da moralidade pública (a TFP de lá, certamente) estão desencadeando uma terrível campanha nacional para impedir que os britânicos vejam o filme **"O Último Tango em Paris"**, de Bernardo Bertolucci. Acampanha começou no exato momento em que a Junta Cinematográfica da Grã-Bretanha liberou o filme para maiores de 18 anos, com apenas um corte de 10 segundos na cena de sodomia. Mary Whitehouse (Maria Casa Branca, no nosso tupiguarani), destacada defensora da moralidade (deve ter nascido lá por volta de 1481), e que tem lutado constantemente contra a pornografia na televisão, anunciou que exigirá, na Justiça, a demissão de todos os membros da junta que liberou o filme. Enquanto isso, em Roma, "O Último Tango" começou a ser exibido normalmente, depois de absolvido da acusação de obscenidade, e está lotando cinco cinemas, com filas que chegam a atrapalhar o trânsito. Para quem ainda não sabe, o filme se resume em duas horas seguidas de amor carnal entre Marlon Brando (50 anos) e Maria Schneider (20 anos), sobre o tapete de um apartamento vazio. Quem já viu, diz que o negócio é de arrepiar o cabelo do sovaco (axilas, para os mais finos). Vamos curti-lo de longe, porque uma coisa é certa: jamais o veremos.

Maria Schneider, que é filha do ator francês Daniel Gelin, confessa-se absolutamente tranquila, declarando que, na vida real já teve, nada mais, nada menos, que 70 amantes: 50 homens e 20 mulheres.

"CARIBE" NO PAINEIRAS

Amanhã, a partir das 23 horas, o Clube Paineiras estará realizando a sua **"Noite no Caribe"**, como já fez em anos anteriores. Com uma decoração especial em seus dois salões, bolada pelo coreógrafo Jakes Oliver, a festa de amanhã promete ser uma excelente preparação para o espírito carnavalesco, que deverá baixar naquele centro jovem, na próxima quinta-feira, com outra noite – a do "Terror".

"MUNICIPAL", O SUCESSO

Cartazes coloridos, impressos em off-set, criação de Rodrigo de Haro, já estão circulando nas principais cidades brasileiras, atraindo muita gente para o **Baile Municipal**, na sexta-feira de carnaval. Dentre as presenças já oficialmente confirmadas, estão **Elke Maravilha**, que acha que tudo vai ser um sarro total. **Marisa Raja Gabaglia, Leonardo Villar, Emiliano Queiroz, Susana Fain, Agildo Ribeiro, Aik Kostakis, Carlos Ricelli** (o Mateus, de "Vitória Bonelli") e dezenas de jornalistas do Rio, São Paulo, Paraná e Rio Grande do Sul, além de outras personalidades do meio artístico, que ainda não confirmaram.

LIRA TÊNIS CLUBE

Igualmente o Clube da Colina, que faz um tradicional e famoso carnaval, acaba de enviar a sua programação, que começa no dia 28 próximo, com a abertura oficial do carnaval, continuando no dia 3, sábado, até o dia 6, incluindo um baile infantil, no dia 4, das 16 às 20 horas e um juvenil, no dia 5, segunda-feira, das 17 às 22 horas. As reservas de mesas poderão ser feitas até o dia 27, ao preço de Cr$ 100,00, para as quatro noites. O Clube da Colina deverá receber, também, um grande número de turistas.

"LAGARTIXA" EM SÃO PAULO

Segue amanhã para São Paulo, com toda a sua indumentária de Rei Momo de Florianópolis, o nosso conhecido "Largatixa", que vai – juntamente com reis Momos de todo o Brasil – participar do programa "Clube dos Artistas", via Embratel, a cores, para todo o País. Slides coloridos e cartazes da Ilha também serão mostrados no programa do "seu" Ayrton.

CARNAVAL DE RUA

No momento de encerrar a coluna, inclusive com outra matéria, uma discussão entre os redatores: o carnaval de rua morreu mesmo? Por que não se tomar alguma atitude a fim de salvá-lo? Há excesso de proibições, inibindo o folião? Por que não uma reunião de toda a imprensa, com os órgãos da segurança, e posterior divulgação do que pode e do que não se pode fazer nas ruas? Se toda a imprensa se reunisse com boa vontade (o que é um troço difícil pacas), o folião de rua poderia ser motivado a organizar os seus blocos, os seus grupos, as suas turmas e, assim, ressuscitar um carnaval que já foi, realmente, o 3o. do Brasil, mas que hoje vive de recordações do passado. Com exceção das escolas e grandes sociedades, o resto que se vê é um bando de crianças, batucando em latas. Vamos fazer alguma coisa a respeito?

Mauro Júlio Amorim

Quem nasceu

Registrados ontem nos cartórios da cidade: **Marília**, filha de Flora e Armando Tempercini Pereira Júnior, em 20/2/73; **Manoel**, filho de Dalva e Manoel Liberato da Cunha, em 05/02/73; **Sandra**, filha de Josefina e Walter Santos de Souza, em 18/02/73; **Manoel** filho de Alexandrina e José Delfino da Silva, em 30/11/1895; **Vatusa**, filha de Alcina Edite da Rosa e Dario da Rosa, em 10/02/73; **Marineusa**, filha de Maria José e João Pedro Ventura, em 14/02/73; **Robson**, filho de Tracilde e Roberto Luiz Silveira, em 18/01/73; **Siriene**, filha de Maria de Lourdes e Virgílio de Souza Ramos, em 03/02/73; **Wattson**, filho de Ivete e Juarez Maschke, em 17/02/73; **Beatriz**, filha de Maria e Ernesto Ferreira, em 02/02/73.

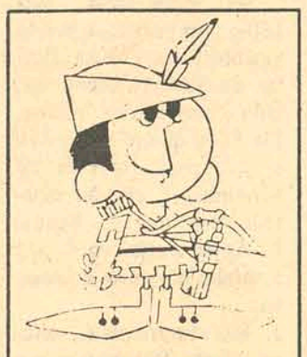

LEIA E DIVULGUE O ESTADO

Cinema extra

RENOIR: A AVENTURA HUMANA

Coeurs sensibles, coeurs,
fidèles
Qui blâmez l'ar[illegible] léger,
Cessez vos plai[illegible] cruelles:
Est-ce un crime de changer?
Si l'Amour porte des ailes
N'est-ce pas pour voltiger?
N'est-ce pas pour voltiger?
N'est-ce pas pour voltiger?
Beaumarchais,
Le Mariage de Figaro,
Acte IV, Scène X)

Renoir lembra Quevedo e a literatura picaresca. É um dos segredos deste homem o de fazer brotar esse trágico da transcrição mais fiel e menos harmonizada do real por uma espécie de naturalismo dinâmico: desenvolvendo-se a vida dos personagens carrega-se sob nossos olhos de um coeficiente dramático bastante agudo para nos constranger o coração. Algo, de atroz, até de irrespirável, desprende-se então da cena: é o desespero calmo de TONI, da tristeza de uma moça imprudente no CRIME DO MONSIEUR LANGE, a marcha forçada de dois prisioneiros evadidos em A GRANDE ILUSÃO, a imagem das testemunhas da catástrofe do trem descendo a escarpa em ABESTA HUMANA, a expressão da jovem mal casada perturbada pela lembrança em UNE PARTIE DE CAMPAGNE, etc. A crueldade que se desprende de certos momentos é tão naturalmente verdadeira quanto a crueldade de um adeus, de um acidente, de uma morte inesperada. Pela fidelidade do real é que Renoir é cruel, ainda que sua crueldade se tempere sempre de gentileza, sobretudo quando se trata de humildes trabalhadores, porque Renoir, que se coloca todo inteiro em seus filmes, não pode deixar então de sorrir e de se emocionar. Não obstante numa obra que é considerada quase unanimemente como obra-prima de Renoir e do cinema francês do entre guerra, A REGRA DO JOGO, esta gentileza compassiva vai se apagar por detrás de uma espécie de amargura sarcástica, uma chocarrice um pouco seca e mordaz. Este filme, que Renoir escreveu, dialogou, firmou e produziu é também o mais rigoroso, o mais harmonioso de um homem que nos havia habituado a uma tão cortante celebridade. O próprio Renoir disse desta obra: "Nous allons essayer de faire un drame **gais,, C'etait L'ambition de toute ma vie".**

Na verdade, um drama **alegre**, mas, sobretudo, uma farsa sombria localizada num luxuoso castelo de Sologne, a constatação impiedosa e fustigante como a verve de Beaumarchais, de uma sociedade decadente na qual a regra do jogo é mentir, viver em representação, fugir à sinceridade, fugir de si mesmo. E o estilo sutilmente carregado e jocoso que escolheu Renoir, encarna, por uma espécie de mimetismo, a futilidade mimável, a não existência oca destes fantoches; a cena culminante é o espetáculo dado aos vizinhos do castelo, durante o qual os hóspedes se perseguem por causa de uma mulher, através dos corredores onde disputam com os empregados, empenhados também eles num imbroglio sentimental. Sim, este carnaval lembra, bem a sátira de Beaumarchais e nunca, na tela, a miserável futilidade de uma sociedade cheia de taras e devastada por seu próprio nada foi analisada com tão cruel lucidez.

Manchas de luz, por vezes, perfuram esta obscuridade: os dois proletários rivais, de repente aproximados pela miséria comum, além de seu antagonismo e suas brigas; a morte tragicamente vã do aviador que dá cambalhotas como um coelho, abatido por um tiro noturno. Este olhar ardoroso, este sorriso fraterno de Renoir dão à sua obra uma estranha suavidade que flutua e embalsama a lembrança que se guarda de seus filmes. Encontramos esta vibração, mais afinada e mais insistente ao mesmo tempo, por exemplo, no filme que ele fez na América, THE SOUTHERNER. Não se deve confundir este filme com todos aqueles que retratam a luta de uma família de colonos por sua terra. Aqui é menos o rigor do combate que sua ressonância afetiva através dos membros do grupo que colore a história: percebe-se aí um sentido comovente da intimidade do lar, reunido através de mil provocações, graças a uma coragem obscura e quotidiana. É este o desejo de sublinhar a beleza das provações repartidas, assumidas em bloco pela família do fazendeiro, que levou Renoir a filtrar, de algum modo, o realismo de seu relato, para melhor colocar em evidência sua interioridade. E toda a obra de Renoir, tão generosa, acaba no amadurecimento do amor ao próximo. Não é de se admirar o texto por ele dito à imprensa, durante um festival em Veneza: "Hoje, o novo ser que sou acha que o tempo não é mais para sarcasmo e que a única coisa que posso trazer para este mundo ilógico, irresponsável e cruel é o amor." Tal mensagem viria logo em um filme, RIO SAGRADO, este filme único em seu gênero e que enriquece a evolução de Renoir em toda uma tradição espiritual da India. Aqui a generosidade do grande criador se decantou, sossegou; uniformizou-se com os grandes movimentos do universo, os grandes ritmos cósmicos. Ela apreendeu a cor do "sim". As tintas das cenas, os encadeamentos em cor de um suave tão penetrante, falam, tanto quanto a cadência do filme, do consentimento à vida, da submissão amorosa, da confiança nas forças que nutrem o homem. Sente-se em O RIO SAGRADO a presença do eterno. No meio deste jardim, deste povo religioso, em torno dos nascimentos e da morte que traçam sinais terrestres e sagrados sobre esta família de brancos, sente-se cumprir o jogo grandioso de uma harmonia que Claudel descreveu muitas vezes e que Renoir, baseando-se na India, redescobriu e sutilmente encarnou. Aqui inicia o grande deslumbramento que se apossou em Renoir para cumprir em sua carreira, na palavra final sobre a aventura humana, sobre a aventura dos adultos: RIO SAGRADO e A CARRUAGEM DE OURO –; o homem se degrada porque não permanece fiel à sua infância.

(Henri Agel)

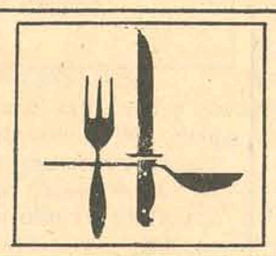

Onde comer bem

Manolo's – rua Felipe Schmidt no. 71, telefone 4351. Restaurante de primeira categoria e de ambiente requintado. Cozinha Internacional que prepara com impecável competência pratos apreciados como o **"Steak Boronoff"** e **Camarões à Siberiana.** Decoração bem cuidada, ar refrigerado e preço médio de Cr$ 18,00 o prato. Aceita os cartões de crédito Elo, **Diners, Credicard, Passaport, Goumet e National.** Aberto diariamente das 11 às 15 e das 18 às 23:30 horas.

Oscar Palace Hotel – Av. Hercílio Luz, no. 90, 6o. andar. Telefones 3286 e 3638. Especialidade: feijoada à brasileira, aos sábados. Cozinha Internacional e perfeito domínio na preparação de pratos marinhos, que incluam peixe e camarão. Cartões de Crédito: **Diners, Elo, Bradesco, Credicard, Passaport.** Preço médio: Cr$ 12,00. Aberto diariamente das 11 às 14 e das 18 às 22 horas.

Braseiro – rua Trajano, 27. Telefone 3125. Cozinha Internacional e grande variedade de vinhos. Pratos muito solicitados: Forchemak Dragomiroff (prato russo, típico) e Steak Diana. Ar Refrigerado. Aberto diariamente das 11 às 15 e das 18 às 23 horas. Preço médio: Cr$ 16,00, aceitando os Cartões de Crédito **Elo, National e Credicard.**

Lindacap – Felipe Schmidt no. 178. Telefone 2867. Restaurante popular, preparando muito bem peixes, massas, churrascos e pizzas. Pratos recomendados: **Camarão a la Grega** e o **prato turista** que leva como ingredientes todos os "frutos do mar". Preço médio: Cr$ 13,00. Aberto das 10 às 24 horas, ininterruptamente.

PRAYON – Praça Lauro Muller no. 2, esquina com Rubens de Arruda Ramos. Comida chinesa típica e também cozinha brasileira. Prato recomendado: **Shop Suey** de peixe, galinha ou filet. Entrada: Camarões empanados. Preço médio: Cr$ 11,00. Aberto das 11:30 às 14 e das 18:30 às 23:30 horas.

Tritão – Praia da Saudade, Coqueiros. Restaurante especializado em pratos do mar. Cozinha Internacional. Excelente serviço de lanches. **Drive-In.** Ambiente arejado, aberto ao mar. Peixes, camarões, pizzas e o excelente Filet Tritão. Preço Médio: Cr$ 13,00.

Acervo: Biblioteca Pública SC - Hemeroteca Digital Catarinense

Zury Machado

NOIVADO

Em São Paulo no último domingo durante um jantar no simpático apartamento do casal Zuleima e Aldo Luz, o acadêmico de medicina, Ademir José Rico, marcou casamento com Glorinha, filha do casal Luz.

STELLA

A Professora Stella Maris P. Souza, está bastante preocupada com a decoração de seu novo apartamento.

ANIVERSÁRIO

Está aniversariando hoje Eladia Kotzias. Logo mais em seu apartamento Eladia recebe convidados, para comemorar o acontecimento.

GONZAGA

Chegando de Brasília o senhor Admar Gonzaga, onde esteve em entendimentos com o Conselho Nacional de Corretores de Imóveis.

Na Capital Federal o senhor Gonzaga, conseguiu que fosse criado em Santa Catarina o Conselho Regional de Corretores de Imóveis, sendo este dispensado de ordens do C.N.C.I., do Rio Grande do Sul.

SOCIEDADE

Comentaremos amanhã, o elegante jantar realizado na residência do Almirante e senhora Antônio Leopoldo Sabóia.

DOUAT

O Período Conjuntural do Ciclo de Estudos sobre Segurança Nacional e Desenvolvimento, que vem sendo promovido nesta capital pela Delegacia Estadual de Adesg, terça-feira teve conferência do Presidente das Centrais Elétricas de Santa Catarina, sr. Osvaldo Moreira Douat, que abordou o tema "O Sistema Energético do Estado".

KRIEGER

Acompanhado de sua esposa passou o fim de semana na cidade de Brusque o doutor Harry Egon Krieger.

COTESC

A Companhia Catarinense de Telecomunicações – COTESC – abrirá concorrência pública dia 20 de março, às 10 horas, em sua sede a rua Victor Meirelles, para fornecimento e instalação de retificadores, conversores e baterias.

BETANIA

Continua nos confirmando a Direção do Laguna Tourist Hotel, que será de Maria Betania o show de sábado próximo naquele maravilhoso hotel.

O que se sabe é que muita gente elegante e importante prepara-se para um fim de semana diferente.

ALMOÇO

O Chefe de Gabinete da Secretaria do Desenvolvimento Econômico, Roston Nascimento, anteontem almoçava com o Prefeito de Porto União senhor Alexandre Passos Puzyna, no Braseiro.

A elegância e a classe da senhora Almirante Dário Moraes (Nazareth).

SUELY

Suely Guimarães uma elegante e simpática carioca depois de visitar Buenos Aires, veio conhecer nossa ilha. Suely, com seu invejável charme comentou que uma das coisas que muito lhe impressionou aqui foi o empreendimento do Lagoa Iate Clube.

GENTE QUE PASSA

O Almirante e senhora Dário Moraes que residem no Rio, depois de alguns dias em Buenos Aires, passaram pela capital catarinense para rever amigos.

O elegante casal Moraes foi homenageado pelo simpático casal Stella e Wilson Abrahan em sua residência com um jantar. O Almirante e senhora, no Manolo's homenagearam este colunista com um jantar.

EM TUBARÃO

O Governador Colombo Machado Salles, acompanhado de diversos assessores, esteve em Tubarão, onde assistiu ao Jubileu de Prata Episcopal de D. Anselmo Pietrulla, bispo titular de Diocese de Tubarão. Na ocasião foi inaugurado o novo órgão eletrônico da Catedral Diocesana daquela cidade.

INSCRIÇÃO

A Direção do Conjunto Educacional de Florianópolis está informando que foi prorrogado a data de inscrição à 1a. série do 2o. grau para os alunos carentes de recursos. O prazo para o recebimento de inscrição encerra-se hoje.

CORONEL RUTHS

Para comemorar seu aniversário, sábado em sua residência de praia, o Coronel Alinor José Ruthes, Diretor do DETRAN, recebeu amigos para um jantar.

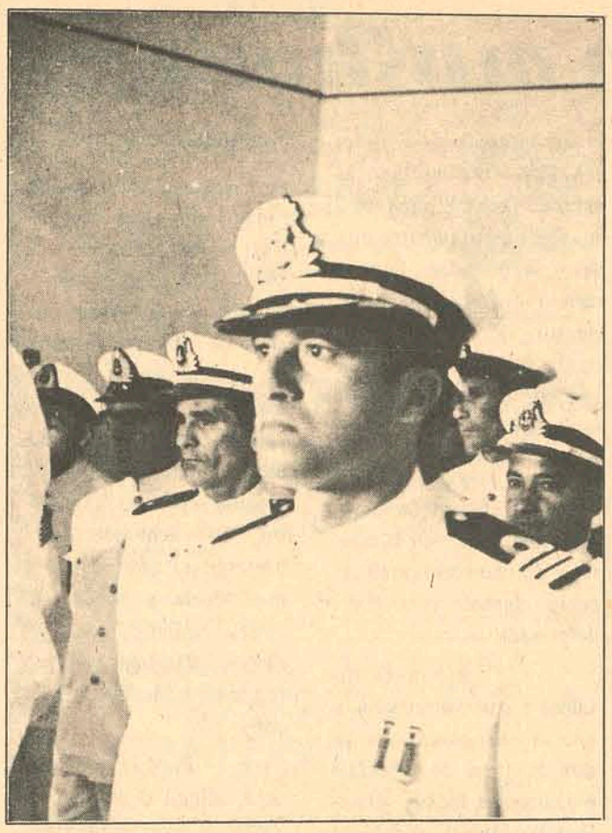

Comandante Paulo Fernando Garcia Justo, que hoje passa o comando da Escola de Aprendizes de Marinheiros ao Capitão de Fragata Sérgio Alexandre Esberard Capanema

MARINHA

Logo mais à 18 horas na Escola de Aprendizes de Marinheiros, com elegante coquetel, dar-se-á a solenidade de passagem do Comando.

O Capitão-de-Fragata, Paulo Fernando P. Garcia Justo, passa o Comando ao Capitão-de-Fragata, Sérgio Alexandre E. Capanema.

CASAMENTO

Os casais Paulo Brandeburgo de Oliveira e Oswaldo Hulse, estão nos convidando para a cerimônia do casamento de seus filhos Eneide e Sebastião. A Cerimônia religiosa será na capela do Divino Espírito Santo dia 4, às 9 horas, onde os noivos receberão cumprimentos.

JANTAR

Marlene e Haroldo Bertelli, um simpático casal de nossa sociedade, com um jantar em sua bela residência comemoram 10 anos de seu casamento.

COUNTRY

"Noite da Ilha" a festa que a Diretoria do Santacatarina Country Clube está organizando para a noite de amanhã. A festa vai reunir associados e convidados do Country na pérgola, com passistas e Escola de Samba.

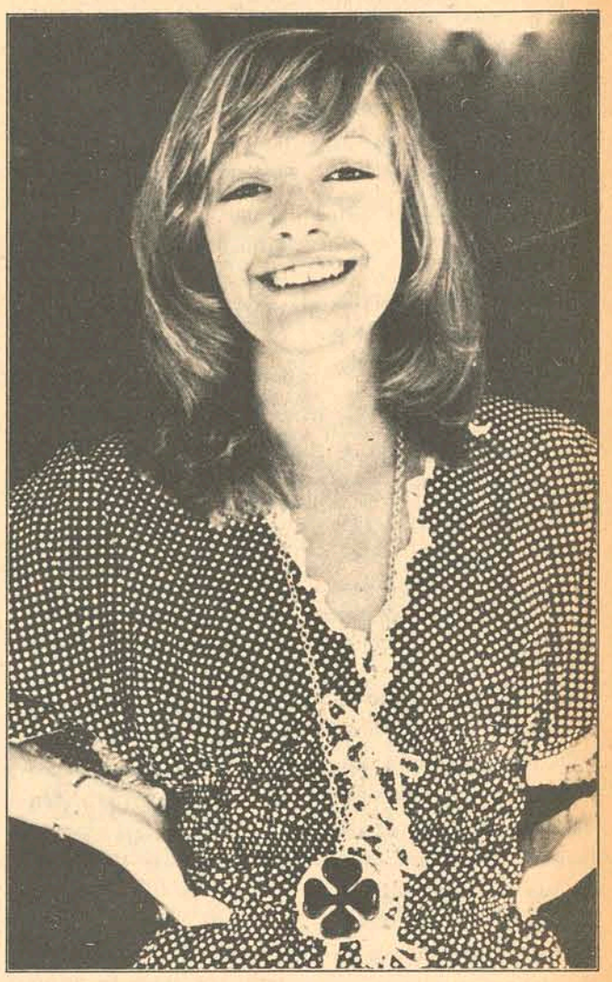

Retornando da Europa a jovem senhora Maria José Salles da Silva.

CINEMA PARA HOJE

EXIBIDORA CENTROSUL LTDA.

S.JOSÉ - 3 - 7,45 - 9,45Hs.

censura até 18 anos.

RITZ 5 - 7,45 - 9,45 Hs.

TUDO O QUE OS JOVENS SENTEM E PENSAM SÔBRE A INUTILIDADE DAS GUERRAS!

O SOLDADO QUE DECLAROU A PAZ

DARREN McGAVIN
EARL HOLLIMAN
JAN-MICHAEL VINCENT

TRIBES

censura até 18 anos

CORAL 3 - 8 - 10 Hs.

censura até 18 anos.

ROXY PROGRAMA DUPLO 2 - 8 Hs.

1º FILME

censura até 18 anos

2º FILME

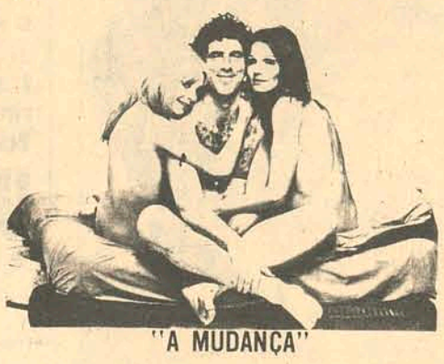

"A MUDANÇA"

censura até 18 anos.

JALISCO 8 Hs.

censura até 18 anos

GLORIA 5 - 8 Hs

censura até 18 anos.

CINE RITZ SÁBADO

censura até 18 anos.

SÃO JOSÉ 6ªFEIRA

censura até 18 anos

Acervo: Biblioteca Pública SC - Hemeroteca Digital Catarinense

feminina

Marisa Ramos

Presídio de mulheres

A Sra. Helga Einsele, diretora do presídio feminino de Francforte s/Meno, em Preungesheim, conhece a preocupação de suas custodiadas: "as presas frequentemente tem a impressão de que as pessoas na rua notam quão incomum lhes parece o uso de roupas civis".

E são justamente as presidiárias femininas que mais sofrem desse complexo.

O Estado alemão de Hesse, em cuja Jurisdição se localiza o presídio, percebeu o problema, baixando uma portaria sobre a indumentária das presas.

Com este instrumento legal, Helga Einsele conseguiu, há alguns meses, que, pela primeira vez presidiárias femininas alemãs pudessem usar trajes civís, em suas horas de folga. As presas – trata-se de já condenadas, e não das que estão detidas para investigações – tem permissão de trazer de casa dois trajes: um de calça comprida e blusa e outro com vestido e pulôver. Em feriados e jantares depois do trabalho no presídio, o macacão do presídio pode ficar no cabide, pois nessas ocasiões, quem manda no estabelecimento penitenciário feminino de Frankfurt é o gosto pessoal de cada uma.

Autoconfiança

Helga Einsele tem um forte argumento para esta inovação: o fato de elas nunca perderem o hábito de vestir roupa "normal", deve preservar a necessária autoconfiança para quando obtiverem liberdade.

Também outros presídios femininos alemães compreenderam a importância da autocomfiança para a readaptação futura na sociedade, mas ainda não tomaram as devidas providências de reforma já adotadas no Estado de Hesse.

No presídio de Düsseldorf Anrath, por exemplo, as presidiárias podem usar sutiãs e corpetes comprados particularmente. E em Munique-Stadelheim comprou-se até um secador de cabelos, sendo possibilitado às pressas fazerem uma permanente a cada quatro meses e, se quiserem, fazer o cabelo uma vez por mês. O diretor, Dr. Steierer, sabe muito bem a importância que tais coisas têm para as mulheres.

Sua opinião: "as mulheres devem se arrumar bem, preservar o interesse de não terem mau aspecto, durante o período de presídio.

A pintura fortalece a autoconsciência, e isso é do conhecimento dos diretores de presídios e assistentes sociais. Anneliese Wenderoth, assistente de presídio descobriu que o batom e o esmalte das unhas ajudam as presas a superarem um sentimento de indiferença e resignação.

Em Munique-Stadelheim se realizam até cursos de cosmética, pois se reconheceu que o batom é mais do que um símbolo de vaidade feminina. Ajuda ás presas a fortalecerem sua auto-consciência abalada.

Proibição caiu em 1968

A tradicional proibição de "make-up" atrás das grades já foi relaxada em 1968, na Alemanha. Desde então, as mulheres do presídio de Aichach, na Baviera, podem gastar mensalmente 25 marcos do seu salário em batom, "Rimel", sombra e águas de colônia sem álcool. O diretor, Dr. Schroeder, está bastante satisfeito com a experiência, pois "as mulheres pintam-se decentemente e dão mais valor ao tratamento do rosto e do corpo".

Pretendia-se, com isso, atingir o objetivo de evitar o relaxamento pessoal dos presos, durante o período de detenção que, no caso das mulheres, tem consequências mais desastrosas do que, no dos homens. Um certo grau de vaidade é sadio. Ele serve ao fortalecimento da autoconfiança. As notícias de sucesso na Baviera animaram o Ministro da Justiça do Estado de Baden Württemberg: há um ano, também as dos presidiários desse Estado podem usar cosméticos. (IF)

Pudim delícia

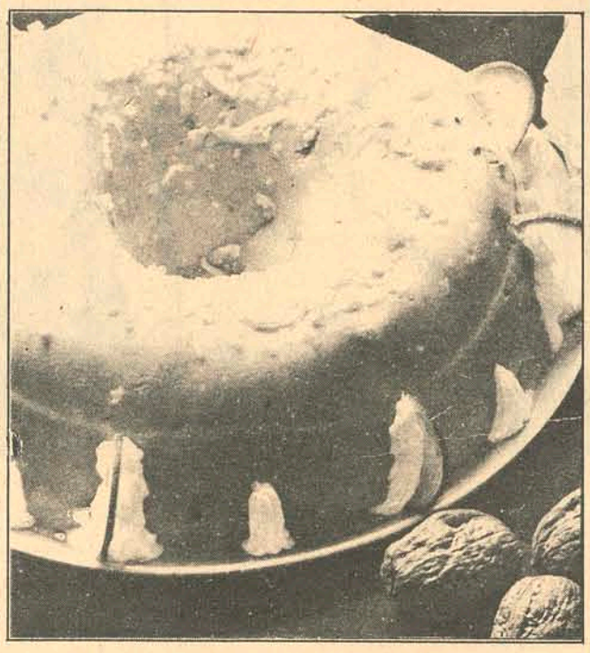

Ingredientes: 2 pacotes de pudim Royal, sabor baunilha 1 pacote de gelatina Royal, sabor Tutti-Frutti
170 g de açucar
4 gemas
1 litro de água
3 colheres (sopa) de suco de limão
1 colher (chá) de raspa de limão
1 pacote de Chantilly Royal preparado

Modo de Fazer: Coloque numa panela o pudim, a gelatina e o açucar. Misture bem,. Junte as gemas, a água e bata bem. Cozinhe em fogo médio até ferver. Retire do fogo e junte o suco e a raspa de limão. Deixe esfriar, batendo algumas vezes. Unte uma forma com manteiga ou margarina. Misture o creme completamente frio com o Chantilly Royal preparado. Coloque na forma untada e deixe gelar por algumas horas. Desenforme. Decore com Chantilly Royal e coco ralado.

Horóscopo

Omar Cardoso

ÁRIES – Seu dinamismo no setor de trabalho contribuirá efetivamente pela sua auto-realização pessoal. Pelo menos hoje, deixe os detalhes e a meditação para os que nasceram sob os signos de Terra e Água. Cuide da saúde.

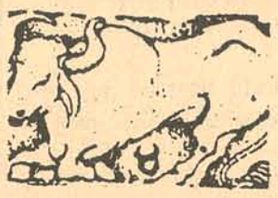

TOURO – Excelentes perspectivas de êxito por intermédio de protetores e amigos de elevada posição social. Conte com a colaboração de seus amigos astrais, em especial os de Câncer e Peixes. Novidades no setor financeiro.

GÊMEOS – Dia em que far-se-á sentir os fluxos intensos da sua Décima Casa Astral, poderá tomar conhecimento de algumas intrigas e ao mesmo tempo superá-las. Aguarde boas notícias.

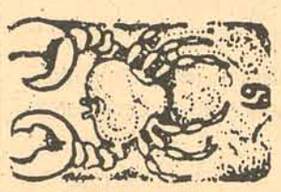

CÂNCER – Sua imaginação fértil é o mais precioso dom que possui, como nativo deste signo. Procure usar a inteligência de que é dotado para realizar alguma coisa em benefício próprio e dos demais. Dia neutro.

LEÃO – Dia positivo para você de Leão. Nesta quinta-feira deverá contar com a participação de amigos, associados ou da pessoa amada, para tomar decisões importantes. Procure associar os seus interesses aos interesses alheios.

VIRGEM – Sinta-se como se você fosse o dono do seu próprio destino. Na realidade é exatamente isso o que você é, e deve ser. Se não pensar e agir de acordo com esse princípio, outros o dominarão.

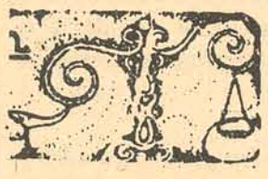

LIBRA – Assuntos relacionados com a família poderão ser concluídos ou solucionados em definitivo. Espere melhorias lentas em sua vida doméstica e no setor profissional, pois a sua fase é feliz.

ESCORPIÃO – Influências favoráveis aos assuntos de ordem familiar e doméstica. Espere colaboração dos nativos de Câncer e Peixes. A boa disposição com que trabalhar e tomar decisões importantes, trará recompensas.

SAGITÁRIO – A posição do Sol é benéfica ao seu setor sentimental e poderá influir favoravelmente na sua disposição psíquica e mental. Notícias vindas de longe, visitas e contatos agradáveis em perspectiva.

CAPRICÓRNIO – Uma boa notícia para você, virá hoje. Esteja vigilante para não perder suas boas oportunidades. Terá pleno êxito em viagens, no amor e nas atividades profissionais.

AQUÁRIO – Sua disposição física e psíquica tende a melhorar bastante hoje. Júpiter deverá aumentar suas energias inatas e ajudá-lo a melhorar sua personalidade. Saiba manter um sorriso de otimismo.

PEIXES – O Sol em seu signo lhe traz simpatia, magnetismo pessoal e boa disposição. Boas oportunidades haverão de se apresentar no setor de trabalho. Sucesso nos estudos, viagens, pesquisas e novas amizades. Dia feliz.

Roupas para curtir

Uma super novidade para este ano: meias-botinhas usadas com calça de brim arregaçada. Uma graça estas botinhas, principalmente em cores fortes.

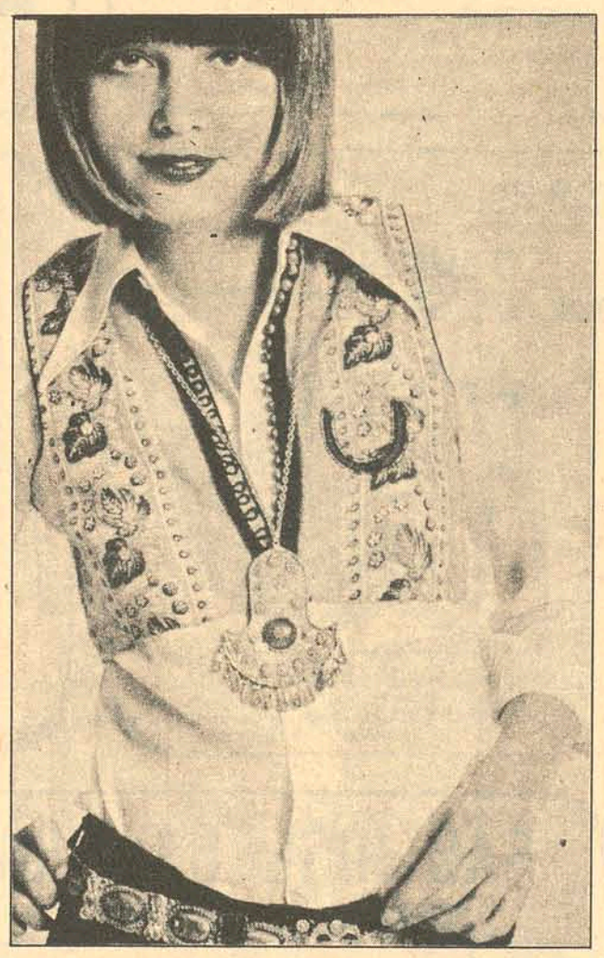

Sobre a blusinha simples, um coleque muito cheio de bossa. Todo bordado, em cores fortes proporciona a você uma roupa muito da envenenada. A calça deve ser "saint-tropez" para dar mais charme ao conjunto.

Calça muito descontraída em brim azul e tamancos do mesmo tecido. A blusa é em malha com listras grandes em vermelho e branco com mangas que vão até quase o cotovelo.

Penteados de festa

Um coque no alto da cabeça, muito natural, com algumas mechas caídas displicentemente no rosto. O coque é coberto com uma renda prateada, em pontos de crochê. Um penteado muito simples e de grande efeito é a sugestão de Júlio, proprietário de L'OFFICIEL CABELEIREIROS, para sua noite de festa.

Para a jovem mais sofisticada, eis um penteado ideal, também sugestão do Júlio, do L'officiel Cabeleireiro. O cabelo é todo puxado para trás, formando um meio coque e com mil trancinhas que envolvem o coque e caem por cima dos cabelos soltos.

VERÃO
o importante é ajudar o trabalho dos rins
tome
URODONAL
e viva MAIS contente!...

ESTALEIROS BRUNO LTDA.

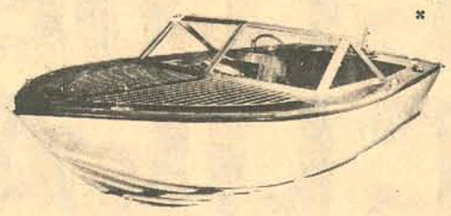

* LANCHAS DE QUALIDADE

RUA AUBÉ 72
89 200 JOINVILLE SC

ILHATEX
COMPRE SEU ENXOVAL
PAGANDO EM ATÉ 12 MESES.
ILHATEX
CAMA, MESA E BANHO.
MAIÔS, SAÍDAS, ROUPÕES E MALHAS FINAS.
AS GRANDES MARCAS PELOS MENORES PREÇOS.
CRÉDITO INSTANTANEO
ABERTO ATÉ 19 HORAS.
ILHATEX
R. CONS. MAFRA, 47 · FONE 4302

Acervo: Biblioteca Pública SC - Hemeroteca Digital Catarinense

TV. TV. TV. TV. TV. TV. TV.

SERVIÇO AUTORIZADO PHILIPS

* CONSERTO A DOMICÍLIO
* ORÇAMENTO SEM COMPROMISSO
* ATENDE–SE ATÉ AS 22 HORAS
* INCLUSIVE SÁBADOS

FLORITRON – OFICINA DE TV
Av. Hercílio Luz, 241, em frente à Penha na rodoviária.
(atendemos outras marcas)

TV. TV. TV. TV. TV. TV. TV.

Leve este anuncio e ganhe 10% de desconto no Serviço.

PLUFT - Centro Audio Visual de Linguas

INGLÊS e FRANCÊS
ADULTOS E CRIANÇAS

Cursos regulares e intensivos
Manhã – Tarde – Noite
Inscrições abertas à rua Artista Bittencourt no. 36 – defronte ao Pronto Socorro do INPS (9 às 12 e 14,30 às 18,30 horas).

RESTAURANTE PRAYON

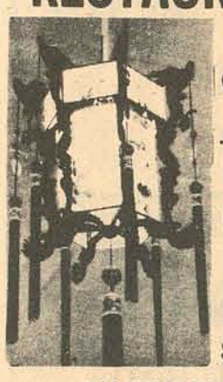

COMIDAS
TÍPICAS CHINESAS
P. INTERNACIONAL
L. PANORAMAR
SERVIÇO A LA CARTE
海濱飯店
AV. RUBENS DE ARRUDA RAMOS
(Baía Norte)

TRANSPORTES COLETIVOS

Advocacia Especializada
Dr. Mario Bianchini
Advogado

OAB–0654 CPF–003715569
Rua Felipe Schmidt 52 Sala 2

INGLÊS - ALEMÃO

LABOTARORIO AUDIO–VISUAL ELETRÔNICO
*INTENSIVO – 90 min. diário – de 2a. a 6a. feira
*HORÁRIO – A sua escolha TOTAL DE HORAS – 148
*INÍCIO – 12/03/73 TÉRMINO – 13/07/73
CEA – CENTRO DE ESTUDOS AVANÇADOS
Rua dos Ilhéus, 8 Ed. Aplub 6o. andar conj.62,63,66
INSCRIÇÃO PELO TELEFONE 3 6 6 8 LET'S GO!

FEDERAÇÃO ESPÍRITA CATARINENSE
CONSELHO FEDERATIVO
EDITAL DE CONVOCAÇÃO

De ordem do Sr. Presidente, ficam convocados, de acordo com o preceito estatutário, todos os membros do Conselho Federativo, para uma reunião no dia 24 de fevereiro de 1973, sábado, às 15 horas, na sede da Federação Espírita Catarinense, à avenida Mauro Ramos, 305, na Capital do Estado, com a seguinte Ordem do Dia:

1o. – Eleição da Diretoria e Conselho Fiscal, para o biênio 1973/1975;
2o. – Apreciação do Relatório da gestão anterior;
3o. – Assuntos doutrinários e administrativos em geral

Florianópolis, 14 de fevereiro de 1973
(ass.) Frederico Platt
Secretário Geral

Camilli & Cia. Limitada

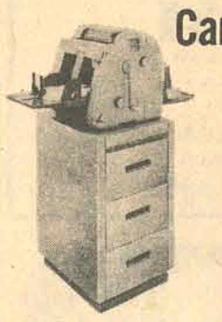

Máquinas, móveis e materiais de escritório. Revendedores exclusivos Gestetner Duplicadores Ltda, Pitney-Bowes Máquinas Ltda, Cimpro Máquinas de Contabilidade, Sharp Calculadoras Eletrônicas.

Rua Araújo Figueiredo 9 – Fones: 4717 e3980 – Florianópolis–SC – Assistência Técnica – 3986.

CORRETORES

Estamos precisando de corretores. Oferecemos boas oportunidades de ganho, mais excelente ambiente de trabalho. Tratar no Centro Comercial, sala 104, Tenente Silveira 21, no horário comercial.

EQUILAB

COMERCIAL EQUIPADORA DE LABORATÓRIO LTDA.
Rua Saldanha Marinho – Ed. Centro Executivo Miguel Daux – loja 6
FLORIANÓPOLIS – SANTA CATARINA

SEGURANÇA PARA VALORES

Móveis de aço em geral para escritório pastas suspensas e seus diversos equipamentos – marcas "TELOS" e "LONDON".

London

LINHAGEM ARISTOCRATICA EM ARQUIVOS

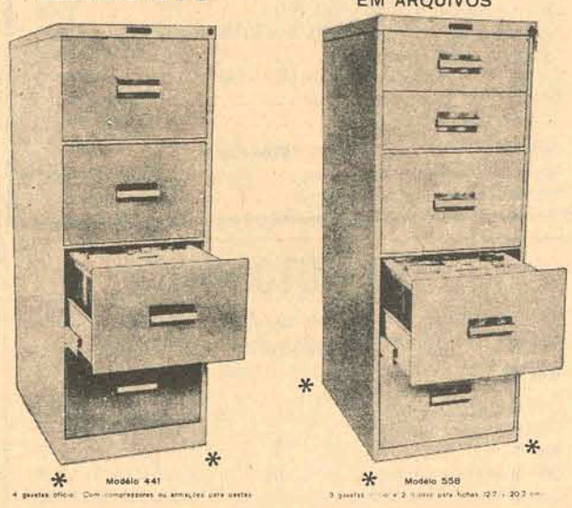

Distribuidores exclusivos nesta praça:
COMÉRCIO E REPRESENTAÇÕES SOTEL LTDA.

Rua Trajano, 18 – Sala 2

Florianópolis – Santa Catarina.

CERTIFICADO EXTRAVIADO

Foi perdido o Certificado de Propriedade do veículo marca Volkswagen, ano 1968, Placas [illegible]W-0638, motor BH5729, Chassis CH–B8–150025, Certificado no. 380.394, pertencente ao sr. Celso dos Santos.

DOCUMENTOS PERDIDOS

FOI PERDIDA A CARTEIRA NACIONAL DE HABILITAÇÃO CATEGORIA PROFISSIONAL "C" No. 162077 PERTENCENTE AO SR. DAVID DEL SENTE DAMIAN.
TREZE DE MAIO, S.C.

CARTEIRA EXTRAVIADA

Foi perdida a Carteira Nacional de Habilitação, pertencente ao Sr. Paulo Roberto Costa.

CARTEIRA EXTRAVIADA

Foi perdida a Carteira Nacional de Habilitação no. 293.286, pertencente ao sr. Valdo José dos Santos.

DOCUMENTOS PERDIDOS

Foram perdidos os documentos do veículo marca Chevrolet Opala Ano 1973 – cor branco everest, placas AA-4853, pertencente ao Sr. Dalter José Koche.

DANTE H. F. DE PATTA

ADVOGADO
OAB–SC 121
Escritório: Felipe Schmidt, 58/62 (Ed. Florêncio Costa) - 3o. andar – conjuntos: 301, 302 e 303 – Fones: 3257 e 2071.

VENDEDOR PRACISTA, PARA FERRAGENS E MÁQUINAS

Comércio e Indústria Germano Stein S/A., Filial de Florianópolis, necessita de um vendedor pracista, para ferragens e máquinas, é indespensável experiência no ramo. – ordenado mais comissões.

NÃO FIQUE SEM TOCAR O CARNAVAL

Vendo um Sax Tenor – dourado, marca "GALASSO", completamente novo, por preço de ocasião.
Ver e tratar no Edifício Presidente, apto. 902, aos sábados e domingos pela manhã e nos demais dias somente à noite, depois das 19 horas.

VENDE–SE TELEFONE

Vende-se telefone, no centro. Tratar pelo fone 45–03, diariamente.

ALUGAM–SE PARA ESCRITÓRIO OU REPARTIÇÃO

Três conjuntos de salas e um apartamento com estacionamento à rua Saldanha Marinho, no. 22.
Tratar à Rua Conselheiro Mafra no. 27 (Sob).

VENDE–SE

Terreno no centro medindo 25,30 metros de frente por 41,00 metros de fundos. Local excelente. Tratar pelo fone 3246.

MISSA DE 7o. DIA
Vva. Batista Pereira

A família de Nair Gomes da Costa Pereira, agradece as manifestações de pesar por ocasião de seu falecimento e convida para Missa de 7o. dia, a realizar-se dia 22 (quinta-feira), às 18:30 horas no Asilo de Mendicidade.

VENDE–SE

Apartamento com 2 quartos, completamente mobiliado. No centro da cidade. Preço de barbada. Motivo viagem. Tratar com Dario fone 4414.

CANASVIEIRAS

Vende-se 2 lotes no Balneário de Canasvieiras, perto do Country Clube.
Tratar com Gastão fones 4604 e 3164

CASA AVENIDA ALMIRANTE TAMANDARÉ, S/Nº COQUEIROS

Vende-se casa em fase de acabamento com: Recepção, living, 3 quartos sendo uma Suite de casal, banheiro.
Tratar com GASTÃO fones 4604 e 3164.

VENDE-SE

Casa à rua Ministro Costa Ribeiro s/n – 1a. rua à direita após Escola Aprendizes, com 3 quartos, banheiro, amplo living, copa-cozinha, garagem e dependência completa de empregada.
Tratar com Gastão fones 4604 e 3164.

CANASVIEIRAS

Vende-se casa com 3 quartos, sala, cozinha, banheiro, churrasqueira, despensa, dep. serviço.
Localizada na penúltima rua antes do rio do Braz.
Preço Cr$ 45 000,00. Tratar com Gastão fones 4604 e 3164.

APTO DE LUXO ED. CALIFORNIA

Com 3 quartos, 2 banheiros, um privativo de casal, amplo living, gabinete, cozinha, dependência completa de empregada, área de serviço e garagem individual. Todo decorado a gesso, parquet com "sinteko", exaustor, cofre embutido, ar condicionado, mármore nos banheiros e azulejos decorados até o teto.
Preço Cr$ 275.000,00.
Tratar com Gastão fones 4604 e 3164.

A. GONZAGA S.A. ENGENHARIA E INCORPORAÇÕES IMOBILIÁRIAS
CGC/MF 83 873 984
ASSEMBLÉIA GERAL ORDINÁRIA
CONVOCAÇÃO

São convidados os senhores acionistas de A.GONZAGA S.A. – ENGENHARIA E INCORPORAÇÕES IMOBILIÁRIAS, a comparecerem à Assembléia Geral Ordinária, a realizar-se no próximo dia 02 de Abril, às 20:00 horas, em sua sede à Rua Arciprestes Paiva, 11, nesta Capital, a fim de deliberarem sobre a seguinte:

ORDEM DO DIA:

1 – Discussão e aprovação do Relatório da Diretoria, Balanço Geral, conta de Lucros e Perdas e Parecer do Conselho Fiscal, relativos ao exercício de 1972;
2 – Eleição do Conselho Fiscal para 1973 e fixação da respectiva remuneração;
3 – Diversos assuntos de interesse da sociedade;

AVISO:

Acham-se a disposição dos senhores acionistas, no escritório Central, à Rua Arciprestes Paiva, 11, nesta Capital, os documentos a que se refere o artigo 99, do Decreto lei 2627 de 26 de setembro de 1940.

Florianópolis-SC, 19 de Fevereiro de 1973
ADMAR GONZAGA
Diretor Presidente

DARIO VENDENDO

Lanchonete bem afreguesada. No centro da cidade.
Preço Cr$ 30.000,00.
Mercearia bem afreguesada, em zona central bastante habitada, preço de ocasião.
Alugo loja no edif. Bahia frente para João Pinto. Terreno na Lagoa da Conceição e Canasvieiras, preço de ocasião.

APARTAMENTOS

PARA PRONTA ENTREGA:
Nos principais edifícios de Florianópolis, Coqueiros e Canasvieiras.
Em Construção: Vendemos os MELHORES pelo MENOR PREÇO. Dispomos de apartamentos com um - dois - três e quatro quartos com financiamento quase total.
Em nosso escritório à Avenida Hercílio Luz no. 1, ou pelo telefone 4414 estamos em condições de prestar informações sobre todo o comércio imobiliário de Florianópolis. Não esqueça: Dario 4414 - Dario 4414 – Dario 4414.

LOJA VENDE-SE

Loja com 158m2, localizada na Galeria do Ed. Dias Velho. Tratar com Sr. Antônio – fone 4002 e 4235

APTO VENDE-SE

Amplo Apto com 146m2 localizado no Edif. Dias Velho, Rua Felipe Schmidt, c/3 quartos e demais dependências, podendo ser financiado.
Tratar pelos fones 4002 e 4235.

APARTAMENTO – VENDE-SE

Vende-se apartamento no 8o. andar do Edifício Bahia (Rua João Pinto) frente para o mar. De preferência para quem desejar alugá-lo. Tratar no local ou pelo telefone 4206.

VENDE-SE RESIDÊNCIA

Motivo transferência, vende-se sem intermediários, bela residência, situada altos da Álvaro Ramos, excelente vista para Trindade. 160m2, 4 quartos estilo chalet, toda em tijolo aparente. Sem Habite-se. Chaves no local Sr. Ivo.

CASA ALUGA-SE

Aluga-se uma casa à rua Irmão Joaquim, 32. Tratar no local. Preço Cr$ 600,00.

MINISTÉRIO DA EDUCAÇÃO E CULTURA
ESCOLA TÉCNICA FEDERAL DE SANTA CATARINA
AVISO DE EDITAL

De ordem do Sr. Diretor, torno público que se encontra afixado na Portaria desta Escola, Edital no. 02/73, relativo a inscrição de interessados em inscrever-se no Registro Cadastral da Divisão de Material da ETEFESC.

Florianópolis, 21 de fevereiro de 1973.
ALUÍSIO DOBES
– Secretário Geral –

ESCRITÓRIO IMOBILIÁRIO LUIZ FERNANDO

CRECI 6269 II REGIÃO
Rua dos Ilheus-Ed. Aplub s/102

CENTRO
Vendo um apartamento com 3 quartos, living, área de serviço, copa-cozinha e dependência de empregada completa, garagem, localizado na rua Almirante Alvim. Aceito imóvel de menor valor e financio saldo longo prazo.
Tratar Ed. Aplub – sala 102

AV. BEIRA MAR NORTE
Vendo, apartamentos com 2 e 3 quartos, 3 banheiros, living grande, terraço, dependência de empregada, área de serviço e garagem. DETALHES – Ar condicionado, aquecimento central a gás, louças e azulejos decorados, esquadrias de alumínio. Entrega em 18 meses com financiamento a longo prazo, inclusive a entrada.
Tratar Ed. Aplub – sala 102.

STODIECK
Vendo um excelente sobrado – Em cima – 4 quartos com banheiros privativos, sala de estar íntima, sacada. – Em baixo – 2 salas, cozinha, copa, sala de jantar área de serviço, dependência de empregada, DETALHES – Azulejos e louças coloridas e decoradas, pisos de mármore, armários embutidos e tapetes nos quartos, massa corrida, aquecimento a gás para todas as peças. Aceito imóvel de menor valor e financio saldo a longo prazo.
Tratar Ed. Aplub – sala 102.

PRAIA DA SAUDADE
Vendo, apartamentos no Edifício Kokeiros, com 2 quartos, banheiros, living, copa-cozinha, área de serviço, dependência de empregada completa, garagem.
DETALHES – Fachada principal em mármore branco com esquadrias de alumínio, azulejos até o teto, fechaduras de marca LA FONTE. Totalmente financiado.
Tratar Ed. Aplub – Sala 102.

BOM ABRIGO
Vendo um excelente sobrado s/habite-se. Em cima – 3 quartos, 2 banheiros, sala de estar. Em baixo – living, copa-cozinha, lavabo, dependência de empregada completa, área de serviço, churrasqueira.
DETALHES – Quartos com armários embutidos e atapetados, aquecimento central a gás, azulejos e louças coloridas e decoradas, totalmente em massa corrida. Aceito imóvel de menor valor e financio saldo a longo prazo.
Tratar Ed. Aplub – sala 102.

PRAIA DO MEIO (Coqueiros)
Vendo um apartamento no Edifício Gaivota, com 3 quartos, 2 banheiros, living, copa-cozinha, área de serviço e garagem. Aceito imóvel de menor valor e financio saldo a longo prazo.
Tratar Ed. Aplub – sala 102.

AGRONÔMICA
Vendo na Rua Rui Barbosa, apartamentos com 3 quartos, 2 banheiros, copa-cozinha, área de serviço, dependência de empregada completa, garagem privativa para 2 carros.
DETALHES – Massa fina, louças e azulejos decorados coloridos, piso vitrificado, prazo de entrega em julho de 73. Totalmente financiado.
Tratar Ed. Aplub – sala 102.

COQUEIROS
Vendo 2 terrenos com 1.100m2 e 600m2 respectivamente, facilito pagamento em até 6 meses.
Tratar Ed. Aplub – sala 102.

ESTREITO
Vendo uma casa térrea com 3 quartos, 2 banheiros, living, sala de jantar, pátio, garagem para 2 carros, localizada na esquina da rua Heitor Blunn com Gaspar Dutra. Aceito imóvel de menor valor e financio saldo a longo prazo.
Tratar Ed. Aplub – sala 102.

S. SIMAS EMPREENDIMENTOS IMOBILIÁRIOS

RUA FELIPE SCHMIDT, 51 – SALA 1 – FONE 2979
SCESC No. 150

Informa aos interessados, a relação dos imóveis sob a sua responsabilidade e que estão a venda nos diversos bairros desta Capital.

APARTAMENTO
CENTRO
2 quartos, sala, living, cozinha, banheiro, quarto do casal MAX NYLON, outras peças, multipiso carpet. todo mobiliado, acortinado, lustres. Preço: Cr$ 85 000,00 – Condições Cr$ 60.000,00 a combinar e Cr$ 25 000,00 a Cr$ 234,00 mensais.

BOM ABRIGO
Edifício com 3 apartamentos. Vendemos o primeiro andar com 3 dormitórios e sala carpetados sendo 2 quartos com armário embutido, banheiro e cozinha com REVIFLEX e PAVIFLEX, balcão de fórmica na cozinha, dependência de empregada completa, garagem para dois carros todo acortinado (SEM HABITE–SE). Preço: Cr$ 105.000,00, aceita condições.

AGRONÔMICA
Residência de alvenaria com 2 quartos, sala, copa, cozinha e instalações sanitária. Terreno 12 x 70m sendo fundos para o mar. Preço: Cr$ 45 000,00 a combinar.
Residência de alvenaria, com 3 quartos, copa, living, cozinha, sala de jantar, banheiro, garagem. Preço: Cr$ 60 000,00. Ref. 022.

TRINDADE
Residência de alvenaria, com dois pavimentos, com 5 quartos, copa, cozinha, churrasqueira, lavanderia. Escadas em mármore, acabamento de primeira qualidade. Preço: Cr$ 160 000,00 a combinar. Ref. 024.

ESTREITO
Residência de alvenaria no Estreito com 3 quartos, sala, copa, cozinha, banheiro (sem habite-se). Preço Cr$ 90.000,00. Aceita condições. Ref. 028.

Residência de alvenaria, com 4 quartos, banheiro, copa, cozinha, living, dependência de empregada com banheiro, 2 quartos para estudo e escritório, pequeno depósito, churrasqueira coberta, garagem para 5 carros, quintal, toda murada e ajardinada. Preço: Cr$ 120 000,00 pode ser financiada. Ref. 025.

VENDE-SE CENTRO

Apto. com 2 quartos, living, cozinha, amplo banheiro, dependências de empregada, área de serviço e garagem, situado no Ed. Presidente.
Tratar com Sr. Antônio – fone 4002 e 4235.

APTO SOLTEIRO

Vende-se no Edif. Alcion, com quarto, sala, cozinha e banheiro, ainda não habitado. Tratar com Sr. Antônio – 4002 e 4235.

Acervo: Biblioteca Pública SC - Hemeroteca Digital Catarinense

AUTOMÓVEIS

SIGA ESTA SETA. VOCÊ VAI ENCONTRAR O MELHOR FINANCIAMENTO E A MELHOR GARANTIA.

VEÍCULOS USADOS DE QUALIDADE

Departamento de Veículos Usados do seu Concessionário de Qualidade — CHEVROLET

HOEPCKE VEICULOS S/A
RUA CONSELHEIRO MAFRA, 28
FONE 31-17

Opala – Luxo – Bege	69
Opala – Luxo – Azul	69
Opala – Luxo – Branco	69
Opala – STD – Branco	70
Opala – STD – Verde Musgo	72
Volkswagen – TL – Azul Diamante	72
Volkswagen – 4 portas – Azul	69
Variant – Verde	71
Fuscão – Azul Diamante	71
Karmanghia – Laranja	71
Ford Corcel – Verde Majorca	69
Rural Wyllis – Azul c/Branco	69
Esplanada – Vermelho c/Vinil	68
Aero Wyllis – Rosa	62

Amauri VOLKSWAGEN
COMÉRCIO DE AUTOMÓVEIS

OPALA CUPÊ STD O.K. 1973	Violeta Metálico
FUSCÃO BÁSICO O.K. 1973	Amarelo Caju
FUSCA O.K. 1973	Azul Niagara
FUSCA O.K. 1973	Amarelo Texas
DODGE DART CUPÊ LUXO 1972	Branco
FUSCÃO 1972	Amarelo Colonial
VARIANT 1972	Bege Claro
CORCEL 4 portas 1972	Amarelo Pop
CORCEL 4 portas 1972	Turquesa Tahiti
CORCEL 4 portas 1972	Amarelo
FUSCÃO 1971	Azul Diamante
FUSCÃO 1971	Branco Lotus
CORCEL CUPÊ LUXO 1971	Vermelho Calipso
FUSCÃO 1971	Vermelho Montana
TL LUXO 1971	Azul Metálico
CORCEL CUPÊ STD "BINO" 1970	Gelo

POSSUÍMOS CARROS ZERO QUILÔMETRO DE QUALQUER MARCA
R. Gal. Gaspar Dutra, 90 – Estreito
Fones: 6632 e 6359
Florianópolis.

C. RAMOS S.A.
COMÉRCIO E AGÊNCIAS
VEÍCULOS NOVOS
Possuímos toda linha VW nas diversas cores 73

REVENDEDORES AUTORIZADOS VOLKSWAGEN
R. João Pinto no. 9 – Rua Cel. Pedro Demoro no. 1466
Fone 3641 – Fpolis – 6381 – Estreito.

VEÍCULOS USADOS

Sedan 1 300 Verde	1967
Sedan 1 300 Vermelho Montana	1968
Sedam 1 300 Branco lotus	1969
Kombi Cinza Lobo	1969
Kombi Bege claro	1969
Variant Vermelho cerveja	1969
Sedan 1 300 Verde folha	1969
T.L.-2 Branco lotus	1970
Variant Bege claro	1970
Sedan 1 300 Bege claro	1970
Sedan 1 300 Branco lotus	1970
Sedan 1 300 Azul diamante	1970

FINANCIAMOS SEU VEÍCULO ATÉ 40 MESES

KRESA
KOERICH S.A.
Comércio de Automóveis

RUA ALMIRANTE LAMEGO, 190
REVENDEDOR AUTORIZADO VOLKSWAGEN
RELAÇÃO DOS VEÍCULOS USADOS À VENDA

Sedan 1300 Branco Lotus	71
Sedan 1300 Branco Lotus	70
Sedan 1300 Beige Claro	69
Sedan 1300 Branco Lotus	69
Sedan 1300 Azul Real	68
Sedan 1300 Azul Real	67
Sedan 1500 Azul Laranja	70
Sedan 1500 Azul Diamante	71
Sedan 1500 Azul Diamante	71/72
TL. 2 portas Branco Lotus	71/72
TL. 2 portas Azul Diamante	71
Variant Branco Lotus	70
Kombi Vermalha e Branco Luxo	69
Kombi Azul Pastel	65

FINANCIAMENTO ATÉ 40 MESES

ALVORADA VEÍCULOS
Rua João Pinto, 21 – Fone 4291
COMÉRCIO DE AUTOMÓVEIS EM GERAL
COMPRA – VENDA – TROCA
CARROS INTEIRAMENTE REVISADOS

Volks 1300 – Gelo	1970
Volks Azul	1968
Volks Verde	1967
Karmann-ghia Bege	1969
Jeepe (Candango) Rosa	1960

A. Coelho
AUTOMÓVEIS COMPRA VENDA E TROCA

Carros Zero Kilômetro:	
OPALA CUPÊ ESPECIAL – OK	Verde Menta Metálico
CORCEL CUPÊ LUXO – OK	Amarelo Tarumã
FUSCÃO Básico – OK	Amarelo Safari
FUSCÃO Básico – OK	Amarelo Safari
FUSCÃO Básico – OK	Azul Niagará
FUSCÃO Básico – OK	Amarelo Caju
Carros Usados:	
CORCEL CUPÊ STD – 1972	Verde Selva
TL 4 portas 1972	Vermelho Montana
FUSCA 1.300 1972	Vermelho Guarujá
CORCEL 4 portas 1972	Amarelo Pop
TL 1971	Branco Lotus
TL Luxo 1971	Azul Metálico
FUSCÃO 1971	Azul Diamante
FUSCÃO 1971	Branco Lotus
KOMBI 1971	Bege Claro
CORCEL CUPÊ STD 1970	Branco Nevasca

CRÉDITO IMEDIATO – TAXAS REDUZIDAS
ATENDEMOS EM DOIS ENDEREÇOS:
RUA FELIPE SCHMIDT, 85
RUA JOÃO PINTO, 40 FONES 2777 e 2765

VALDIR AUTOMÓVEIS LTDA.
Rua Victor Meirelles, 32 – Fone 4739
Florianópolis – SC

Opala Cupê rosé metálico	OK
Corcel Cupê amarelo	OK
Opala Cupê quatro marchas amarelo	72
Corcel quatro portas marrom	OK
Opala quatro portas vermelho	71
Volkswagen vermelho	69

JENDIROBA AUTOMÓVEIS LTDA.
R. Sandanha Marinho Esq. de João Pinto
FONES: 4673 – 2952

FORD GALAXIE OK	1973
CHEVROLET "OPALA" OK V/CORES	1973
FORD F–100 LUXO OK	1973
VW VARIANT	1972
CHEVROLET "OPALA" 2P	1972
VW VARIANT	1971
CHEVROLET "OPALA" 6 CIL.	1970
FORD GALAXIE	1967

NÃO FECHAMOS PARA ALMOÇO
COMÉRCIO DE AUTOMÓVEIS, BARCOS
Financiamentos até 36 meses

CARIONI COMÉRCIO DE AUTOMÓVEIS
AV. RIO BRANCO, 53
FONE: 3966
FINANCIAMENTO EM 36 MESES!

1 Volkswagen azul	67
1 Volkswagen bege	68
1 Volkswagen azul	69
1 Volkswagen branco	69
1 Volkswagen vermelho	70
1 Variant vermelha	72
1 Kombi verde	68

NÓS PAGAMOS MAIS PELO SEU CARRO.

FLORIANÓPOLIS VEÍCULOS S/A
FLORISA
REVENDEDOR FORD
Rua Santos Saraiva, 554 – Fones: 6345, 6351
RELAÇÃO DE VEÍCULOS NOVOS E USADOS

Landau Várias Cores OK	1973
Galaxie 500 várias cores OK	1973
Corcel GT várias cores OK	1973
Corcel Cupê Luxo e Stand várias cores OK	1973
Corcel Sedan Luxo e Stand várias cores OK	1973
Corcel Belina Luxo várias cores OK	1973
Jeep CJ5 várias cores OK	1973
F–75 Pick-Up várias cores OK	1973
Rural 4x4 várias cores OK	1973
Rural 4x2 várias cores OK	1973
F–100 Pick-Up várias cores OK	1973
F–350 Luxo e Stand várias cores OK	1973
F–600 Diesel Verde Angra OK	1973
F–600 Gasolina Turquesa Tahti OK	1973
F–750 Diesel Amarelo Tarumã OK	1973
Galaxie LTD Landau Hidram. Azul Ipanema e Preto	1971
Galaxie LTD Hidram. Verde Metal. c/Ar Condicionado	1969
Galaxie 500 Vermelho	1967
Galaxie 500 Branco Glacial	1968
Galaxie 500 Azul Metálico	1969
Galaxie 500 Azul Marambaia	1969
Galaxie 500 Azul Mexicano c/Vinil Areia	1970
Corcel GT Cinza Kilimandjaro	1969
Corcel Cupê Luxo Azul	1971
Corcel Cupê Stand Vermelho	1970
Corcel Sedan Luxo Verde Alequim	1971
Corcel Sedan Luxo Turquesa Aqua	1972
Corcel Sedan Marom	1972
Corcel Belina Amarelo Pop	1972
Corcel Belina Amarelo Pop	1972
F-75 Azul Marambaia	1969
F-75 Pick-Up Azul Marambaia	1969
F-350 Azul Marambaia	1968
F-350 Azul Claro e Branco	1969
F-350 Verde e Branco	1962
F-350 Vermelho Londrina	1965
F-600 Gasolina Vermelho	1962
F-600 Diesel c/Truck Azul e Branco	1969
F-600 Diesel Cinza	1966
Rural Willys Verde com Branco	1971
Rural Willys Vermelho	1972
Rural Willys Azul c/Branco	1963
Volks 1500 Bege Claro	1972
Volks 1500 Azul Diamante	1972
Volks 1300 Verde Folha	1969
Volks 1300 Azul	1969
Volks 1300 Vermelho Granada	1968
Volks Variant Azul Cobalto	1970
Volks Variant Azul	1971
Volks Kombi Pérola	1965
Volks Kombi Azul Pastel	1968
Volks Kombi Pick-Up Pérola	1968
Volks Kombi Pick-Up Azul Pastel	1969
Volks Kombi Branco Lotus	1969
DKW Belcar Amarelo Colonial	1966
DKW Vemaguet Branco Abaeté	1966
DKW Belcar Preto e Pérola	1962
Chevrolet Caminhão Bege e Vermelho	1962
Chevrolet Vermelho Azul STD	1970
Chevrolet Opala Azul Metálico Gran Luxo 2.500	1971
Simca Vermelho	1964
Chevrolet Opala Sedan Luxo Verde Metálico	1970

meyer
VEÍCULOS USADOS
Alta Qualidade

DODGE DART cupê – vermelho	1971
DODGE DART sedam – verde imperial	1970
DODGE DART sedam – branco polar	1970
DODGE DART cupê – branco polar	1972
OPALA 2500 sedam – branco	1971
OPALA cupê especial – vermelho	1972
VOLKSWAGEM 1500 –	1971
VOLKSWAGEM 1300 –	1961
ESPLANADA	1967
CORCEL SEDAM	1969
Karman Ghia TC	1972

Telefone – 6389 e 6393
FINANCIAMOS ATÉ 36 MESES
VEÍCULOS USADOS

VERAS VEÍCULOS E PEÇAS LTDA.
Rua Santos Saraiva, 660 – Fone 6208
CARROS NOVOS E USADOS
COMPRA – VENDA – TROCA
Peças Ford-Willys-Chevrolet-Volkswagen
Temos peças de carros americanos até 53

Opala Luxo Azul Int. Teto de Vinil 4 Marcha	1971
Opala Azul Claro Luxo (jóia) 2500	1969
Karman Ghia Vermelho 1600 (equipado)	1970
Corcel STD Bege	1971
Corcel STD Vermelho Cardeal (Equipado)	1970
Corcel STD Vermelho Cardeal	1970
Corcel Luxo Branco Lotus	1969

CARROS TOTALMENTE REVISADOS
Aberto das 7,30 às 20,30 horas
Financiamento até 36 meses.

GATÃO AUTOMÓVEIS
Rua Francisco Tolentino, 13 – Fpolis. COMPRA – TROCA E VENDA DE AUTOMÓVEIS

Corcel OK Luxo	1973
Opala OK Std. Luxo	1973
Volks OK 1.300	1973
Corcel Branco Luxo	1969
Corcel Verde Std	1969
Variant Branca	1971
Volks Bege	1967

DIPRONAL - Distribuidora de Produtos Nacionais Ltda
Ford

GALAXIE OK branco	1973
GALAXIE OK vermelho	1973
GALAXIE OK bronze metálico	1972
GALAXIE usado	68/69
RURAL 4 x 2 OK vermelha	1973
CORCEL Standard OK várias cores	1973
CORCEL LUXO OK várias cores	1973
GALAXIE LANDAU	1969
CORCEL usado	69/70/71
RURAL usada 4 x 4	68

Rua Felipe Schmidt, 60 – Fones 3321 e 2197
FLORIANÓPOLIS – SC

NOVACAP VEÍCULOS
Rua Fúlvio Aducci, 640

Volks Bege Carodo	1970
Volks Vermelho	1969
Jeep Willys	1960
Kombi Verde	1962
Aero Willys Verde	1962

PROFISSIONAIS

DR. OSWALDO KERSTEN
Professor Assistente de Cirurgia da UFSC
Membro do Colégio Brasileiro de Cirurgiões
CLÍNICA E CIRURGIA DO APARELHO DIGESTIVO
CIRURGIA GERAL
Consultório: Rua Tiradentes, 26 – Tel.: 2131
Diariamente das 16 às 18 horas
Residência: Rua Almirante Alvim, 28 – Tel.: 2131

DR. ROBERTO MOREIRA AMORIM
DOENÇAS DA PELE
Das Unhas – Do Couro Cabeludo – Micose – Alergia
Tratamento da Acne Pele Pelo Novo Carbônico "Poeling"
DEPILAÇÃO
Ex-Estagiário do Hospital das Clínicas da Universidade de São Paulo.
CONSULTAS: Diariamente, a partir das 15 horas.
CONSULTÓRIO: R. Jerônimo Coelho, 325 – Edifício Julieta – 2o. andar – sala 205 – Fone 4438.

DR. RAUL CHEREM FILHO
Clínica Médica – reumatismos. Consultório Hospital Celso Ramos. Atende diariamente das 12,30 às 16,00 horas.

DR. ANTÔNIO SANTAELLA
Professor de Psiquiatria da Faculdade de Medicina
Problemática Psíquica Neuroses
DOENÇAS MENTAIS
Consultório: Ed. Associação Catarinense de Medicina
Sala 12 – Fone 22 08 – Rua Jerônimo Coelho, 358
– Florianópolis –

DRA. LÉA S. DA NOVA
GINECOLOGIA E OBSTETRICIA
Atende diariamente no consultório edifício Associação de Medicina, rua Jerônimo Coelho, 325 – 5o. andar – sala 54, das 15 às 18 horas.

DR. SERGIO DE CARVALHO
Endocrinologia
Curso de especialização pela Pontifícia Universidade Católica do Rio de Janeiro.
Residência Médica (2 anos) no Instituto Estadual de Diabetes e Endocrinologia – GB.

OBESIDADE – MAGREZA – DIABETES
TIREÓIDE – ESTERILIDADE E INFERTILIDADE
CRESCIMENTO E DESENVOLVIMENTO
(Baixa Estatura)

Consultório: Rua Jerônimo Coelho, 359 – sala 36 – Ed. da Associação Catarinense de Medicina – Fone 4304 – Diariamente a partir das 12,30 horas.

DR. EDMO BARBOSA SANTOS
Cirurgião Dentista
Horário: de 2a. à 6a. feira das 14 às 19 horas.
Rua Deodoro, 18 – Edifício Soraia, 13.

Dr. LAPA PIRES
– ADVOGADO –
Rua Anita Garibaldi, 13 – 10o. andar, s/1006
(Centro Executivo Miguel Daux) –

ADVOGADOS
Dr. EVILÁSIO CAON
OAB–SC 0165 – CPF 007896239
Dr. ROBERTO G. SAMPAIO
OAB–SC 0990 – CPF 18282079
Ed. Jorge Daux, conj. 5
Fones 4515 e 4219

DR. ALDO AVILA DA LUZ
ADVOGADO
CPF 0017766283
Edificio Praça XV, 10o. andar – Sala 108

HOTEIS

SWENSON PALACE HOTEL
Apartamentos com telefone e rádio – suites com telefone, televisão e geladeira
Estacionamento para 50 veículos
COM AQUELE CAFÉ MATINAL
Rua Santos Saraiva, 400 – Fones 6385 e 6685
Endereço Telegráfico SWENSON – Florianópolis
Preços especiais para viajantes

MARIO HOTEL
A tradição da hospedagem florianopolitana
Rua Conselheiro Mafra, 26 – Fone 2968

MAJESTIC HOTEL
Rua Trajano, 4 – Fone 2276
No centro comercial da cidade

LUX HOTEL
Seu lar fora do lar
O mais Central da Capital do Estado
Sala de leitura – todos os quartos com telefone
Rua Felipe Schmidt, 9 Florianópolis

OSCAR PALACE HOTEL
FLORIANÓPOLIS: AV. HERCÍLIO LUZ, 90
Fones 3638 – 3286
TUBARÃO: CORONEL COLAÇO, 35
Fone 1611

HB HOTEL BRUGGEMANN
70 APTOS. E 50 QUARTOS
CAFÉ DA MANHÃ INCLUÍDO NA DIÁRIA
AMPLO SALÃO DE TV A CORES
GARAGEM E ESTACIONAMENTO PARA 100 VEÍCULOS
Cx. Postal D-81 – D-82 – FONES 6665 e 6230
Rua Santos Saraiva, 300 – Estreito – Florianópolis – SC.

HOTEL ROYAL
RUA JOÃO PINTO – FONES: 3951 - 2 - 3 R. I.
FLORIANÓPOLIS - SANTA CATARINA - BRASIL
APARTAMENTOS – SUITES
BAR - JARDIM DE INVERNO - SALÃO DE RECEPÇÕES
TELEFONE - RÁDIO - TELEVISÃO - GELADEIRA - AR CONDICIONADO
AQUECIMENTO CENTRAL - LAVANDERIA - ESCRITÓRIO PARA HÓSPEDES

DIVERSOS

FOTO FELIPPE
SLIDES
revelação em colorido e preto e branco
Rua Deodoro, 3 — fone 2229 — Florianópolis

Acervo: Biblioteca Pública SC - Hemeroteca Digital Catarinense

Na Grande Área

O Botafogo terá, sábado, o priviliégio de estrear a renovada grama do Maracanã. Mas, esperamos todos que o vice-campeão do Brasil jogue, dessa vez, contra o Nacional de Montevidéu, o futebol que não conseguiu jogar sábado contra o Palmeiras

Não chega a ter justificação que o time do Botafogo tomasse dois gols de cabeça de um suplente desconhecido (Milton, ex-Flamengo?), perdendo e sendo massacrado pelo Palmeiras.

Um time que tem a ventura de poder escalar um goleiro da envergadura de Wendell (um trabalho gigantesco, no clássico de sábado) e que, ainda assim, sofre três gols em meio tempo, não escapa a este diagnóstico: sua linha de beques não é muito católica.

Aliás, uma boa demonstração de insegurança da defesa foi dada na abertura do segundo tempo, quando o zagueiro Brito, num gesto insensato, recuou a bola de lá do meio do campo para o goleiro botafoguense. Ali estava o aviso: o time do Palmeiras podia partir para o ataque, a todo pano, porque o time do Botafogo preferia a cera, o antijogo ao jogo franco.

Chegam-me alguns protestos contra as notas em que estranho a petulância dos clubes pequenos, querendo encostar os grandes a parede para terem uma participação mais vantajosa no campeonato carioca de 73. E há quem me pergunte porque é que estou querendo ver de portas fechadas os clubes pequenos do Rio?

Rspondo com uma pergunta: se amanhã o Bonsucesso ou outro pequeno qualquer se desligar do futebol profissional e passar a viver exclusivamente para o esporte amador, por acaso o Bonsucesso vai acabar? Claro que não vai acabar. Pelo contrário, o Bonsucesso passará, aí sim, a prestar importante serviço ao esporte (coisa que não faz, agora) na medida em que se credenciar ao respeito do Conselho Nacional de Desportos.

Se amanhã o Bonsucesso ou o Campo Grande, voltado para a atividade olímpica, apresentar ao Brigadeiro Jerônimo um Plano de aplicação de verba, não tenho a menor dúvida de que será satisfatoriamente atendido.

Quando combato a presença de clubes pequenos no regime profissionalista do futebol, estou, na verdade, é indicando-lhes o caminho da salvação. Porque – atual, grande e pequenos metidos na mesma engenhoca do futebol deficitário, dentro de pouco tempo, os clubes grandes passarão a ser pequenos e os pequenos simplesmente desaparecerão dos estádios para sempre.

Armando Nogueira

Brasil e a hora da renovação

Enquanto se aproxima o campeonato mundial de 74, a ser disputado na Alemanha, as dúvidas persistem para a formação de um selecionado brasileiro que mantenha o renome do Brasil nesta modalidade esportiva. Ainda não foi delineado o elenco que representará o futebol brasileiro, o que só acontecerá no próximo mês, quando os atletas serão convocados a excursão a Munique e outras cidades alemãs, numa viagem de estudos.

Pelé já é caso praticamente liquidado, tendo manifestado seu desejo de ficar à margem do selecionado, no que foi plenamente endossado pelos dirigentes máximos do futebol nacional. Entretanto,um problema surgiu e até agora não foi resolvido: o do homem que o substituirá.

Agora, com o dia da convocação se aproximando, outras dúvidas surgem: Gerson, Brito e Wilson Piazza já ultrapassaram a barreira dos 30 anos, que os teóricos consideram fatal para o jogador de futebol e afirmam que é hora de mudar. Gerson está com 32 anos e já jogou 85 vezes pela seleção brasileira; Brito tem 32 e em 59 vezesvestiu o uniforme verde-amarelo; Piazza completou a "idade limite", tendo jogado 38 vezes pelo Brasil. Os três atravessam excelente forma física e garantem que poderão continuar no profissionalismo do futebol por mais quatro ou cinco anos, afirmando ainda que têm plenas condições de continuar servindo à CBD. São suas palavras contra A D a dos teóricos.

DILEMA

O treinador Zagalo e a Comissão Técnica da CBD estão às voltas com este dilema: sabem que a renovação é necessária, mas sabem que o sacrifício de grandes nomes, justamente daqueles que são considerados peças essenciais do conjunto, pode ser prejudicial à equipe.

Lembram-se que em 63, após o Mundial do Chile, quando o Brasil conquistou o bi-campeonato, a CBD programou uma excursão à Europa e Oriente Médio, oportunidade que Nilton Santos, Belini, Didi e outros jogadores, inclusive o próprio Zagalo, foram desprezados, sob a alegação de que a média de idade do selecionado era excessivamente alta – 28 anos e quatro meses e que os mais velhos teriam de ser :Aconteceu o inesperado: o Brasil fez um papel negativo naquela oportunidade, chegando a perder de cinco a um para a Bélgica, (inadmissível para uma seleção bi-campeã do mundo), ficando "queimados" vários jogadores novos (entre eles Eduardo, Cláudio e Marcos), sob que caíram todas as culpas pelo fracasso.

O pior aconteceu em 66, no Mundial da Inglaterra. Foi convocado um selecionado constituído à base de novos e o resultado doi deprimente. Além de ser eliminado nas semi-finais, o Brasil teve atuação das mais pálidas, não chegando a mostrar em momento algum a sua condição de bi-campeão e líder do Novo Mundo neste esporte. Reconheceram os maiorais da CBD que este fracasso deveu-se principalmente à quebra da estrutura, na qual a vontade e o fôlego dos novatos eram equilibrados pela experiência dos "velhos". Este equilíbrio foi mantido em 70, no México e o Brasil conquistou a "Jules Rimet" em definitivo.

Agora, a responsabilidade é muito maior,pois o Brasil tem um prestígio, dos mais altos, a zelar e sabe que o futebol evoluiu muito em todo o mundo, inclusive em Israel, que entrou no último certame apenas para competir e ganhar experiência. Sabem os integrantes da Comissão Técnica que não poderá haver decepção, ainda mais que o país sente ainda a má performance dos Jogos Olípicos de Munique.

O problema da renovação encontra obstáculos já no sistema defensivo, justamente o setor mais importante das atuais escolas futebolísticas mundiais. Cogitasse na manutenção efetiva de Leão no gol, mas ninguém esquece as atuações de Felix, apesar de realmente não aparecer bem nos campeonatos regionais. Como deixar de fora Brito e Wilson Piazza, zagueiro de área, se ainda não apareceram outros mais eficientes. O central do Botafogo voltou a desenvolver o seu melhor estilo clássico e foi considerado um dos melhores da posição no último campeonato nacional, só ficando atrás de Figueroa, que não se naturalizou, ainda, como brasileiro. Piazza, no Cruzeiro, voltou ao meio-campo, foi eficiente, mas ainda é insuperável na quarta-zaga.. Seus substitutos imediatos seriam Luiz Pereira, que agora começa a se destacar; Luiz Carlos, do Corinthians, que está em declínio; Osmar, do Botafogo, que também já não é o mesmo homem e Vantuir, do Atlético Mineiro,, que fraturou a perna e ainda não encontrou sua melhor forma.

No meio-campo outro problema. Existe Rivelino, Dudu, Ademir da Guia, Dirceu Lopes, Paulo Cesar, Clodoaldo, mas a experiência de Gerson significa muito. Tanto é que, na Mini Copa, ele foi o verdadeiro "termômetro" do selecionado. Quando caía de produção, todos o acompanhavam; quando melhorava, acontecia o mesmo. Gerson, apesar dos 32 anos, falta de fôlego e outros problemas, tem, entretanto a exemplo de Brito, o dom da liderança. E os problemas a serem resolvidos pela Comissão Técnica sensibilizam os 90 milhões de técnicos de futebol do Brasil, que aguardam com expectativa a convocação de março.

Capital e Interior nas eliminatórias de remo

Em reunião realizada na noite de terça-feira, em sua sede, a diretoria da FASC e representantes de vários clubes catarinenses de remo, ultimaram os detalhes para a eliminatória do Campeonato Brasileiro de Remo, que será realizado no domingo, na raia da baía sul, sendo o primeiro páreo marcado para as oito horas.

Após ter recebido as inscrições das guarnições dos clubes filiados, a entidade sorteou as balisas. Um detalhe que deixou os dirigentes da FASC apreensivos, foi a ausência do "double skiff" por parte dos clubes, que alegaram ter eliminado este páreo, por não estarem em condições de ao menos conseguirem um terceiro lugar no certame. Todavia, a FASC parece ter encontrado uma solução para o problema. Vai recrutar alguns atletas dos clubes locais e formar a guarnição pois pretende comparecer ao brasileiro disputando todos os páreos.

Os clubes inscritos na FASC são: Clube Náutico Riachuelo, Clube de Regatas Aldo Luz, pela capital; Clube Náutico América, de Blumenau e Sociedade Esportiva Cruzeiro do Sul, da cidade de Joinville. A maior ausência foi o Clube Náutico Francisco Martinelli, que não enviou nenhum representante à Federação, para uma satisfação sobre a sua situação.

A raia determinada situa-se entre o Veleiros da Ilha de Santa Catarine e a Ilha do Carvão, nas imediações da Rita Maria. As autoridades de regatas serão Sady Berber e como substituto Félix Zaguini, enquanto Walmor Vilela, que vai organizar o balizamento, será o juiz de partida. Como juizes de chegada, ficarão Newton N. Schwanke, Antenor Borges e Pedro Paulo Machado. Sábado pela manhã, será feita a pesagem dos timoneiros, sendo 50 quilos o peso mínimo. O Corpo de Bombeiros de Florianópolis vai colocar à disposição da FASC uma lancha, o mesmo acontecendo com o Aldo Luz, para a comissão de arbitragem.

Os clubes do interior virão participar da eliminatória com despesas por sua conta, recebendo da FASC ajuda de custo da ordem de cem cruzeiros.

Em caso de vitória, a FASC pagará todas as despesas da guarnição vencedora. Foi ventilada também, a possibilidade do América de Blumenau tornar-se difícil adversário para os clubes da Capital, tendo em vista a equipe americana ter contratado um treinador gaúcho, que tem realizado bom trabalho de preparação.

Conforme normas estabelecidas pela Federação, a eliminatória vai desenvolver-se da seguinte forma:

1o. páreo; com início marcado para as 8 horas – Out–Rigger a 4 remos com patrão. Balisa 1, Clube Náutico América; balisa 2, Clube Náutico Riachuelo. 2o. Páreo, às 8h20min – Out–Rigger a 2 remos sem patrão. Balisa 1, Clube Regatas Aldo Luz (Guarnição A); balisa 2 – Clube Náutico Riachuelo; na balisa 3, Clube de Regatas Aldo Luz.

3o. Páreo, as uh40min – Single Skiff. Balisa 1; Clube Regatas Aldo Luz; balisa 2 – Sociedade Esportiva Cruzeiro do Sul. 4o. Páreo, às 9 horas – Out–Rigger a 2 romos com patrão. Balisa 1, Clube Náutico Riachuelo; balisa 2 – Clube Regatas Aldo Luz; balisa 3 – Sociedade Esportiva Cruzeiro do Sul. 5o. Páreo, as 9h20min – Out–Regger a 4 remos sem patrão. Balisa 1 – Clube Náutico Riachuelo; balisa 2 – Clube Náutico América; balisa 3 – Clube Regatas Aldo Luz.

6o. Páreo, as 9h40min – Out–Rigger a oito remos. Balisa 1 – Clube de Regatas Aldo Luz; balisa 2 – Clube Náutico Riachuelo.

Hoje nas Bancas

AMIGA
Grande Hotel
VEJA
Fatos e Fotos
Figurino Moderno
Policiais ABRIL
Manchete
Jacques Douglas
Enç. Disney
Frank Vermont
Cozinha A/Z

COMUNICADO

O JORNAL O ESTADO comunica que a publicação do resultado provisório do teste 124, recebida da Caixa Econômica Federal no dia 19/02/73, foi publicada no dia 20/02/73,, com algumas incorreções, que são nesta data retificadas.
Valor para cada aposta vencedora Cr$ 3.461,95
Cartões ganhadores:

COD REV.	Nb. CARTÃO
20-00004	93.634
20-00004	93.897

MADEIRAS E MATERIAIS DE CONSTRUÇÃO
MELHORES PREÇOS
PHILIPPI & CIA.
a casa do construtor
Matriz: Estreito – Fones 2073 – 6368 – 6520
6521 – 6395
Filiais: Centro – Fone 4723
Balneário Camboriú: Fone 2152

É HORA DE V. RENOVAR.

a maior e mais completa linha para escritórios Estrutura em aço cromado, madeira jacarandá paulista, acabamento em verniz nitrocelulose, ferragens exclusivas CIMO. E você conta com garantia total assistência permanente e aquela qualidade absoluta.

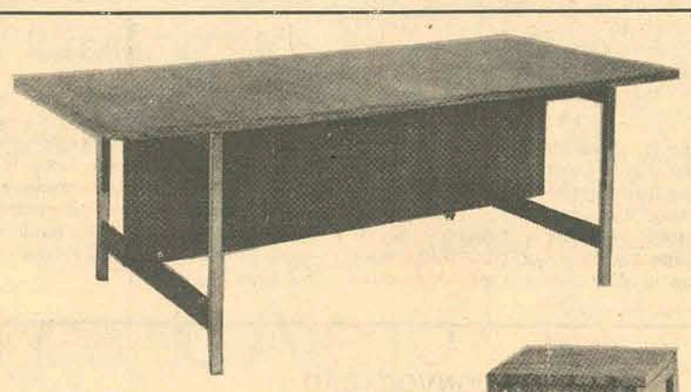

MODELO 9.674
Mesa de reunião.
220 x 97 x 77

MODELO 9.671
Mesa para telefone.
45 x 36 x 68

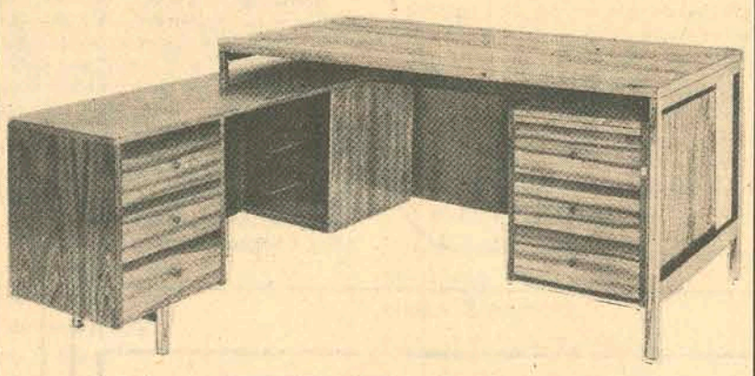

MODELO 9.663
Mesa "L" com 6 gavetas.
MODELO 9.664
Com 4 gavetas e 1 gavetão.
Frente: 160 x 77 x 77
Lateral: 167 x 45 x 67

MODELO 9.665
Mesa "L" com 6 gavetas.
MODELO 9.666
Com 4 gavetas e 1 gavetão.
Frente: 180 x 77 x 77
Lateral: 167 x 45 x 67

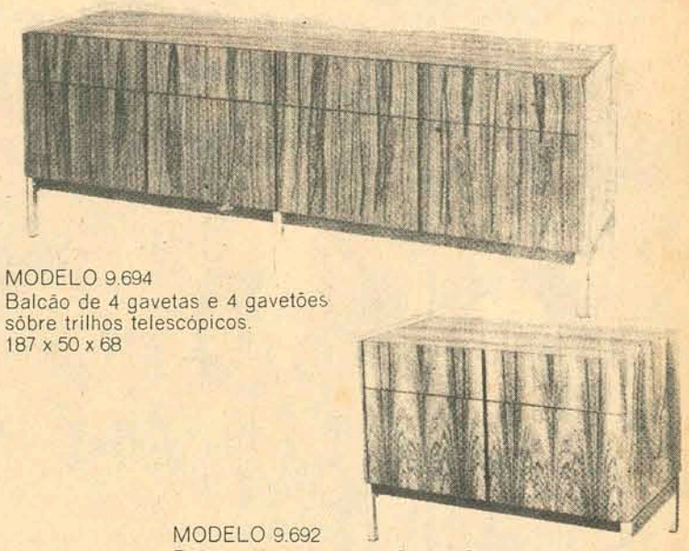

MODELO 9.694
Balcão de 4 gavetas e 4 gavetões sôbre trilhos telescópicos.
187 x 50 x 68

MODELO 9.692
Balcão de 2 gavetas e 2 gavetões
95 x 50 x 68

MODELO 9.654
Mesa com 4 gavetas.
145 x 67 x 77

MODELO 9.653
Mesa com duas gavetas.
130 x 67 x 77

MODELO 2.815
Cadeira giratória com 4 hastes. Especial para datilógrafa.

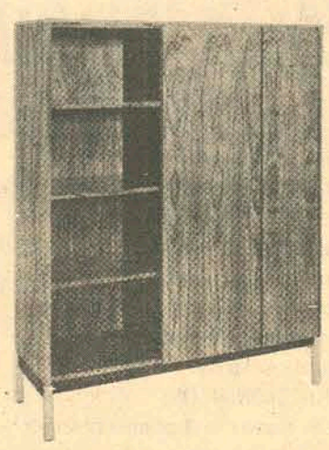

MODELO 9.682
Armário de 3 corpos, sendo um aberto. Prateleiras graduáveis.
124 x 42 x 154

MODELO 2.910
Poltrona giratória de movimento amplo. Pés metálicos cromados, com 5 hastes sobre rodízios.

MODELO 2.813
Cadeira fixa, pés trabalhados em imbuia. Especial para mesas de reuniões.

MOVEIS CIMO
FLORIANÓPOLIS

JERONIMO COELHO, 5
ÁLVARO DE CARVALHO, 20
FULVIO ADUCCI, 922
ESTREITO

Acervo: Biblioteca Pública SC - Hemeroteca Digital Catarinense

Uruguai viu a fibra do futebol catarinense e Lica desencabulou

Figueira não conseguiu concretizar a "vingança"

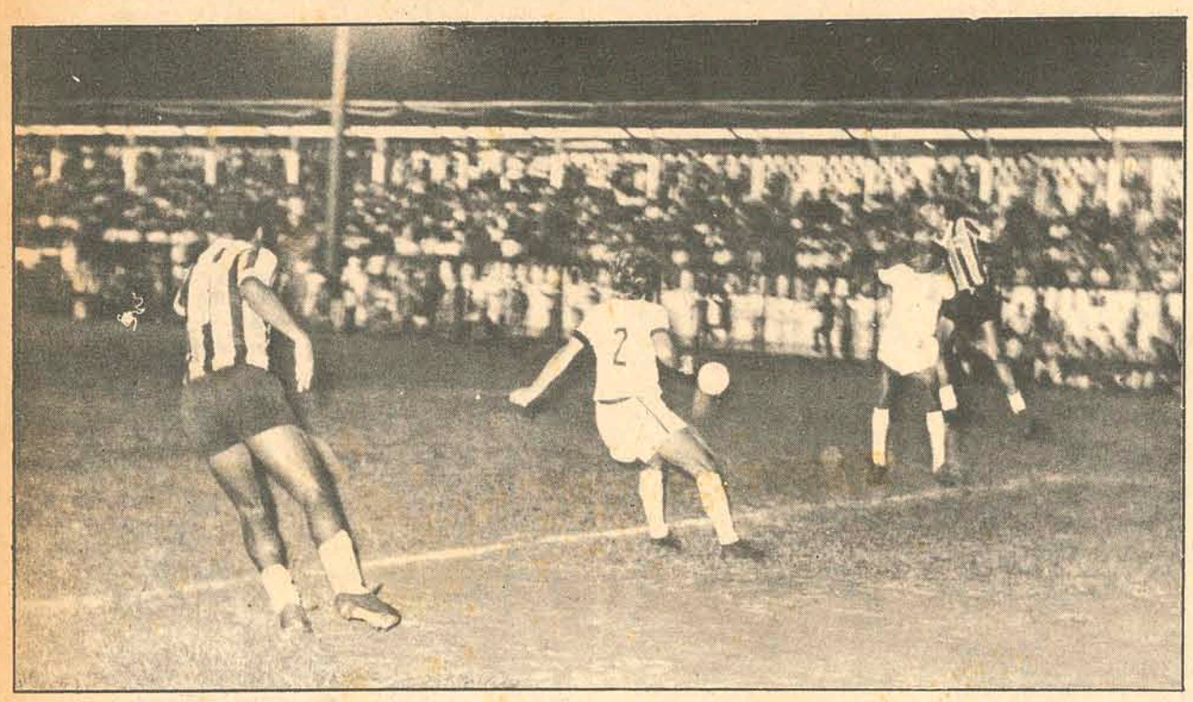

O Grêmio Portoalegrense voltou a impor o seu melhor futebol e, na noite de ontem, derrotou a equipe do Figueirense, pelo escore de três tentos a um, na noite que o campeão de 72 prometia a redenção do esporte catarinense. A agremiação alvi-negra dominou inteiramente o primeiro tempo, mas decaiu muito na etapa final, quando seus jogadores demonstraram muita falta de preparo físico, transformando-se em presa fácil para os gaúchos.

Da Costa, na sua estréia na meta do Figueira, não chegou a completar os 90 minutos. Deixou o campo aos 44 minutos da primeira etapa, com uma distensão na virilha, sendo substituído por Ângelo, que demonstrou muita insegurança, falhando em dois dos tentos gremistas. A outra estréia do alvi-negro foi Moacir, que jogou com desenvoltura, marcando o único tento da sua equipe, de bela feitura. Além disso, o público que lotou as dependências do estádio Adolfo Konder – dando renda acima de 50 mil cruzeiros – teve a oportunidade de ver o zagueiro – central Ancheta, considerado um dos melhores do Brasil, na sua posição, cujo futebol lembra muito o de Airton, pleno de categoria e embaixadas.

Roldão Borja foi o árbitro do encontro, com regular atuação, bem auxiliado nas laterais por Evaldo Teixeira e Zilton Borges. Venceu o Grêmio com Jair (Rogério), Cláudio, Ancheta, Beto e Jorge Tabajara; Paulo Sérgio (Jadir) e Carlos Alberto; Carlinhos, Oberti (Lairton) Mazinho (Carlos) e Iúra; enquanto o Figueirense foi derrotado com Da Costa (Ângelo), Pinga, Jaílson, Adailton e Carlos Roberto (Noroel) Quincas e Moacir; Caco, Luis Everton, Severo (Neilo) e Land.

O primeiro tempo terminou com o escore de zero a zero, pertencendo inteiramente ao Figueirense. No período derradeiro o Grêmio voltou com mais entusiasmo e, sentindo a falta de preparo físico dos alvi-negros chegaram à vitória através de Mazinho aos quatro, Carlinhos aos 30 e Iúra aos 32; cabendo a Moacir descontar para o Figueira aos 39 minutos.

COMO CAMPEÃO

Na etapa inicial o Figueirense jogou como legítimo campeão, impondo-se ao adversário, dominando-o inteiramente. Atuava o alvi-negro como time adulto, encurralando o Grêmio no seu campo e buscando incessantemente o gol de abertura. O domínio do Figueira era tal que apenas aos 20 minutos seu goleiro, Da Costa defendeu a primeira bola – atrasada pelo central Jaílson. A primeira sensação de gol surgiu aos 15 minutos, através de Carlos Alberto, pelo time catarinense Falta de Ancheta em Luiz Everton, nas imediações da grande área gremista, o lateral alvi-negro cobrou com violência, tendo Jair saltado, mas sem alcançar a bola, que saiu pela linha de fundo raspando o seu travessão superior.

Entusiasmado pela sua torcida e pela ruidosa charanga, o campeão catarinense imprimia ritmo dos mais velozes ao jogo mas seus atacantes esbarravam na sólida defensiva gaúcha, que jogava na retranca, explorando raras vezes os cabeçada de Mazinho, Da Costa distendeu a virilha, continuando cabeçada Mazinho, Da Costa distendeu a virilha, continuando mais 14 minutos em campo, sendo então substituído por Ângelo.

SUPREMACIA TRICOLOR

No segundo tempo o Grêmio voltou mais objetivo, enquanto os atletas do Figueira sentiam os efeitos da velocidade do período inicial e já não apresentavam o mesmo jogo. Desde o primeiro minuto os gaúchos foram superiores, criando constantes oportunidades de gol. O primeiro surgiu aos quatro minutos, numa falha de toda a defensiva alvi-negra. Mazinho, recebendo lançamento de Oberti, invadiu a área do Figueira, passou por Jaílson e Adailton e atirou fraco para a meta. Ângelo saltou com atraso, permitindo que a bola passasse sob o seu corpo, estabelecendo o tento de abertura do Grêmio.

Inferiorizado no marcador, o campeão de Santa Catarina voltou a se encontrar e passou a procurar o empate. Entretanto o fazia desordenadamente, enquanto os gaúchos ameaçavam constantemente o segundo gol. Este aconteceu aos 30 minutos. Lançado por Cláudio, o ponteiro Carlinhos evoluiu pelo campo adversário, passou sucessivamente por Carlos Roberto, Adaílton e Jaílson. À saída de Ângelo atirou com violência, chegando a furar a rede.

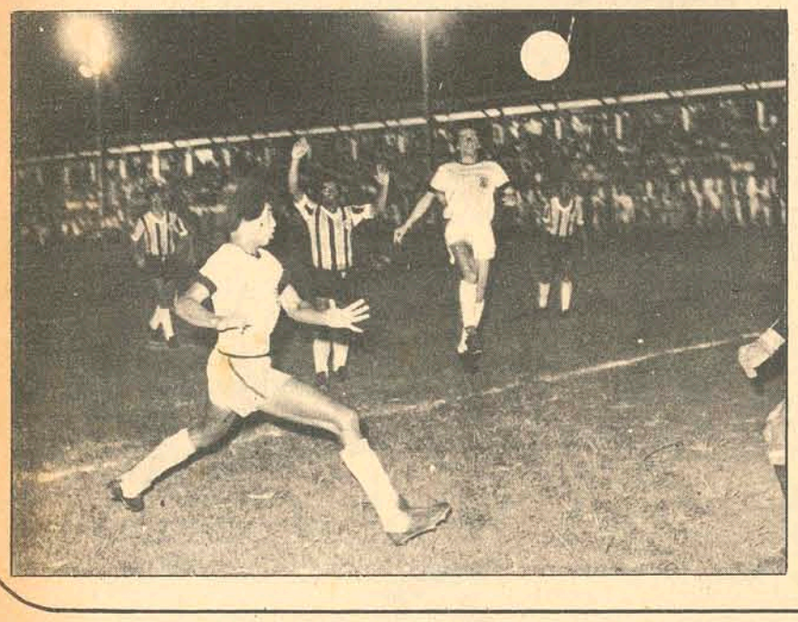

Dois minutos depois, com os catarinenses ainda sentindo os efeitos do segundo gol, o Grêmio voltou a marcar, em nova falha de Ângelo. Num contra-ataque gremista, Jorge Tabajara atirou de longe, mas Ângelo não segurou, apenas rebatendo a bola, que para sua infelicidade caiu nos pés de I úra, que não teve trabalho para completar para o gol. Aos 39 minutos Moacir encerrou o marcador, marcando o seu primeiro gol pelo Figueirense,. Num escanteio executado por Land, Luis Everton tocou de cabeça para o ex-armador avaiano, que, de primeira, atirou forte, colocando a bola no ângulo direito de Rogério, que havia substituido Jair.

O Avaí estreou com o pé direito na sua excursão pelo exterior, ao empatar com o Penharol no Estádio Centenário de Montevidéu, pelo escore de três tentos a três. Lica desencabulou, encontrou o seu melhor futebol e foi delirantemente aplaudido pelo público uruguaio, assinalando os três gols do clube brasileiro.

Cerca de 10 mil pessoas assistiram o clássico internacional, não sendo fornecida a arrecadação. Jogou o Avaí com Amauri, Souza, Vilela, Paulo Henrique e Orivaldo Miltinho e Celso; Ademir, Lica, Zenon (Toninho) e João Carlos; enquanto o Penharol alinhou Corbo, Caetano, Matosas, Oliveira e Mário Gonzalez; Acosta e Silva; Unaune, Quevedo, (Pena), Morena e Lotar (Nóble).

O primeiro tempo terminou com o placar de um a um, marcando Silva aos 19 para o Penharol e Lica, aos 40 minutos para o Avaí. Na etapa final, Lica, aos dois minutos, colocava o time catarinense em vantagem, Noble empatou aos quatro, novamente Lica marcou aos 16, enquanto Pena, no minuto final do encontro, decretava o empate final. O centro-avante avaiano foi delirantemente aplaudido ao final do jogo, sendo considerado o melhor homem em campo.

CLASSE A

O primeiro tempo caracterizou-se pela retranca armada pelo Avaí, suportando bem ao assédio uruguaio. Oito homens revezavam-se no sistema defensivo, nada permitindo aos avantes do Penharol. Entretanto, aos 19 minutos, surgiu o primeiro gol oriental, através de Silva. Recebendo um lançamento de Quevedo, o armador atirou forte, de fora da área, tendo a bola passado entre as pernas do Amauri.

A partir de então o Avaí abriu o esquema, desinibiu-se e passou a pressionar o vice-campeão uruguaio, procurando o empate.

Aconteceu aos 40 minutos, quando Lica concluiu bem um lançamento de Zenon. Aos dois minutos da etapa complementar, Lica, em jogada pessoal, assinalou o seu segundo gol, o da equipe. Entretanto, aos quatro, Noble, de cabeça aparou um escanteio, executado por Unaune e voltou a empatar.

O Avaí dominava o jogo e aos 16 minutos novamente Lica, após envolver toda a defensiva contrária, marcou o terceiro gol. O clube catarinense fechou-se na defesa, procurando manter o resultado, mas cedeu o empate nos últimos segundos.

Alvi-negro vai a campo sem massagista

Enquanto o Figueirense não levou o massagista Pires, do Avaí que realizou um bom trabalho na equipe azurra, não descansou. Na certeza de ter encontrado um clube ideal para trabalhar, o profissional "Cantado" pelo Figueira), deixou o Avaí e foi dedicar-se de corpo e alma ao seu novo time. Os trabalhos de Pires (ainda no Avaí, recuperou Adailton e Carlos Roberto) e também por solitação de Jorge Ferreira e Iberê Rosa, o Figueira acertou preliminarmente com o massagista.

Pires, profissional competente, em bem pouco tempo, arrumou a casa e comprovou entender do "metiér", esperando que os "cartolas" acertassem em definitivo sua situação, já que fizera um contrato de apenas três meses. Não pediu muito; apenas valorizou o seu trabalho.

Cansado de falsas promessas e desgostoso por não receber a devida consideração, Pires na tarde de ontem, foi procurar os dirigentes para acertar em definitivo a sua situação. Mas não lhe deram bola e o profissional resolveu arrumar suas malas e ir embora.

Na noite de ontem, contra o Grêmio, teve o Figueira que arrumar as pressas num hospital da cidade, um massagista (?) para quebrar o galho e na hora de atender um jogador lesionado, Da Costa, distensão na virilha levou apenas gelo para o goleiro.

Para um clube, que pretende entrar no Campeonato Nacional, precisa primeiro arrumar a casa e contratar um bom massagista e não um alisador de pernas.

Felizmente na noite de ontem, não aconteceu nenhum caso de muita gravidade, pois o Figueirense não possuia nenhum massagista para solucionar o caso.

Quando Luiz Everton teve que ser atendido, com uma pancada na perna, o jeito foi o massagista Banha, do Grêmio que sentiu o drama atender o jogador, pois o profissional do Figueira, ficou apenas assistindo.

A impressão que os gaúchos levaram do campeão catarinense não deve ter sido das melhores .

Luiz Everton socorrido pelo massagista gaúcho.

Empate justo para Juventus e Esportivo

Juventus e Esportivo de Bento Gonçalves, não foram além de um empate sem gols, na noite de ontem em Rio do Sul, em partida bem movimentada e agradável ao público, que deixou nas bilheterias a importância de Cr$ 6.748,00.

Nos primeiros 45 minutos, o Juventus esteve mais presente em campo e só não traduziu em gols sua superioridade, devido à má sorte de seus avantes, que se preocuparam em "enfeitar" demais as jogadas. Joãozinho e Washington, em lances individuais, por duas vezes levaram perigo à meta de Gasparin, pouco exigido no amistoso de ontem.

Incentivado pela galera riosulense, o Juventus, gastou todo o seu gás no primeiro tempo e, nem mesmo as substiutições introduzidas pelo treinador BAuer no final, conseguiu ter o mesmo ritmo.

De nada adiantaram a entrada de Dorval, no lugar de Washington e Juti, no de Duda, pois Juventus não repetiu o mesmo futebol do primeiro tempo, e foi apenas o Esportivo quem jogou.

Acertando em cheio na contratação de Silveira, oriúndo do futebol paranaense; foi o goleiro o responsável pela manutenção do resultado em branco. Avir Renzi, teve boa atuação na direção da partida, bem auxiliado nas laterais por Raul Ferreri e Tadeu Murcinelli, e as duas equipes atuaram assim: JUVENTUS – Silveira; Paraná (Baio), Cotti, Waldir e Raulzinho; Elton e Toninho; Luizinho, Joãozinho, Washington (Dorval) e Duda (Juti). ESPORTIVO – Gasparin; Carlos, Miguel, Walmir e José (Adair); Paulo e Rui; Chamega, Gonha, Neca e Toneco.

Ortiga mostra atual estágio do "Catarinão"

O Presidente do Figueirense, major José Mauro Ortiga, compareceu na noite de ontem à reunião da Associação Comercial de Florianópolis, onde relatou, pormenorizadamente, a situação da construção do estádio do clube, que possibilitará a participação de Santa Catarina no próximo Campeonato Nacional.

Depois de explanar, mostrando plantas do estádio, a situação, disse o presidente do Figueirense: "Eu sou de uma outra teoria, a qual não escondo de ninguém: De quem é a responsabilidade da construção de um estádio de futebol? do Governo ou dos desportistas em particular? Não, absolutamente não. Todos nós somos responsáveis pelo sucesso do futebol catarinense, pois apesar de alguns empresários alegarem que suas firmas nada ganham com o futebol, todos lucram com ele de uma maneira ou de outra; direta ou indiretamente todos ganham e os que afirmam o contrário, para mim, chegam a ser engraçados".

E, mais adiante, acrescentou – "Os pessimistas e derrotistas são muitos. Pois muito bem meus senhores, não há mais argumento algum que eu possa lançar aos senhores, a não ser este último, e que eu vos apresento agora: O que fazem vossos filhos ou netos durante o período de aulas, após suas horas na escola e do tempo gasto na confeção dos deveres? Aonde gastam suas energias? Numa motoca apanhando a chave do carro do "velho" ou iniciando-se no vício? "

"Afinal – prosseguiu – eles tem que ter uma forma de dispender suas energias. Eles as têm de sobra. Durante as férias ainda há as praias, mas e durante a noite, qual o programa? "

E apelou – "Conscientizemo-nos, vivamos uma realidade. Somos uma comunidade, tentemos resolver, de comum acordo, os nossos problemas, Desse passo que estamos querendo dar, poderá advir novas idéias. Vamos colaborar, façamos da nossa vontade uma arma contra a perdição da nossa juventude".

E concluiu: "Futebol é negócio sério. No Brasil, neste país-continente, muitos aceitam três fatores como os responsáveis por nossa integração histórica: a língua, o carnaval e o futebol. São as três coisas que conseguem botar o povo nas ruas. Eu creio nesta verdade, mas creio ainda mais na gente responsável da minha terra e que não negará o apoio necessário à conslusão do nosso estádio, garantindo a nossa participação no mais importante torneio de futebol disputado no país."

departamento de vendas

impacto

Creci nº 25.98

Temos os melhores negócios em apartamentos, casas e terrenos. Exemplo: Loteamento Stodieck com lotes a partir de Cr$ 37.000,00.
Aptos e casas em Coqueiros, Trindade, Estreito, Capoeiras e Centro. Com 5.000,00 de entrada e saldo financiado BNH.
Visite-nos ou telefone. Iremos a sua casa.

Tratar pelo fone 2159 ou na Rua Felipe Schmidt, 52 Ed. Florêncio Costa – 7o. andar – sala 702.

CONVOCAÇÃO

O Presidente da Federação Catarinense de Tênis, de conformidade com as atribuições que lhe são conferidas pelos Estatutos, convoca os delegados dos clubes filiados para a Assembléia Geral Ordinária, a ter lugar na sede da entidade, à rua Felipe Schmidt, 25 (Edifício Zahia), 2o. andar, s/no., para o dia 24 do corrente, às 9,00 hs., com a seguinte ordem do dia: 1o. – Prestação de Contas; 2o. – Eleições da Diretoria; 3o. – Elaboração do calendário tenístico para a temporada do corrente ano; 4o. – Proposta orçamentária; 5o. – Assuntos gerais.

Florianópolis, 1o. de fevereiro de 1973.
Walter B. Wanderley
Presidente.

COMO GANHAR DINHEIRO

Se você está cansado de ser assalariado, e cansado de empreguinhos, então permita-se alguns segundos:
Nós da A. GONZAGA, estamos formando uma nova equipe de corretores de imóveis.
Se você preenche os requisitos abaixo, decida-se:
– idade mínima: 25 anos
– instrução mínima: ginasial completo
– tempo disponível: integral
– vontade de progredir
PROPORCIONAMOS:
– Ajuda de custo nos 3 primeiros meses
– Treinamento intensivo na Empresa
– Os interessados deverão apresentar-se à Rua: Arcipreste Paiva, 11 – ao Sr. Pedro Rita das 8 às 9,00 horas, até o dia 28 de fevereiro.
Somos a maior empresa no gênero no Estado.

A. GONZAGA S/A.

Acervo: Biblioteca Pública SC - Hemeroteca Digital Catarinense