Biblioteca Pública — C. Posta;204

JORNAL "O ESTADO" TAXA PAGA FLORIANÓPOLIS

TEMPO — Frente fria: em curso, Pressão atmosférica média: 1006,7 milibares. Temperatura média do dia: 27,3 graus centígrados. Umidade relativa média: 85,5 por cento. Estado médio do céu: cumulus/esparços, stratus de claro a meio encoberto. Estado médio do tempo: estável. Previsão: A. Seixas Netto.

O ESTADO

Florianópolis, Quinta-feira, 08 de fevereiro de 1973 — Ano 58 — No. 17.120 — Edição de hoje 16 páginas — Cr$ 0,50

CURSO — A Capitania dos Portos de Santa Catarina informou que continuam abertas as inscrições ao curso de Atualização de Pescador Profissional, com prazo estabelecido até o próximo dia 2 de março. Também estão abertas as inscrições ao Curso Fundamental de Moço de Convés, para os interessados com idades entre 16 a 26 anos.

Alterado o calendário escolar: aula só a 26

A Secretaria de Educação decidiu mudar o calendário escolar para este ano. As escolas de 1o. grau iniciarão as aulas a 26 do corrente e as de 2o. grau no dia 8 de março (Página três).

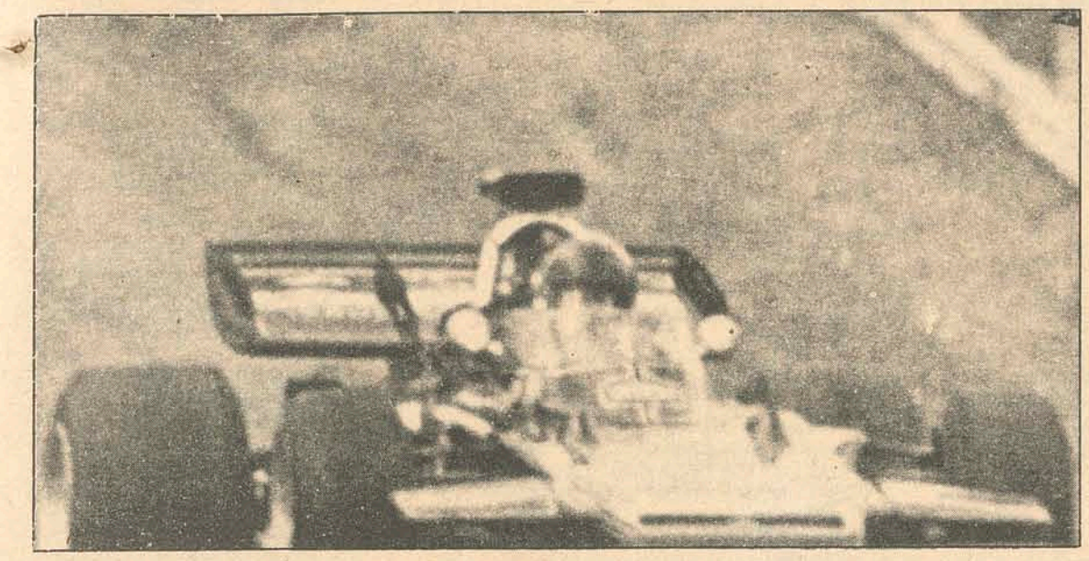

CHUVA AMEAÇA FÓRMULA-1

A garoa que vem caindo insistentemente sobre São Paulo poderá causar a transferência do Grande Prêmio Brasil de fórmula — I, marcado para domingo em Interlagos. Todos os 20 participantes da prova já se encontram no Brasil e os treinamentos deverão ser iniciados hoje. (Pág. 7 do II)

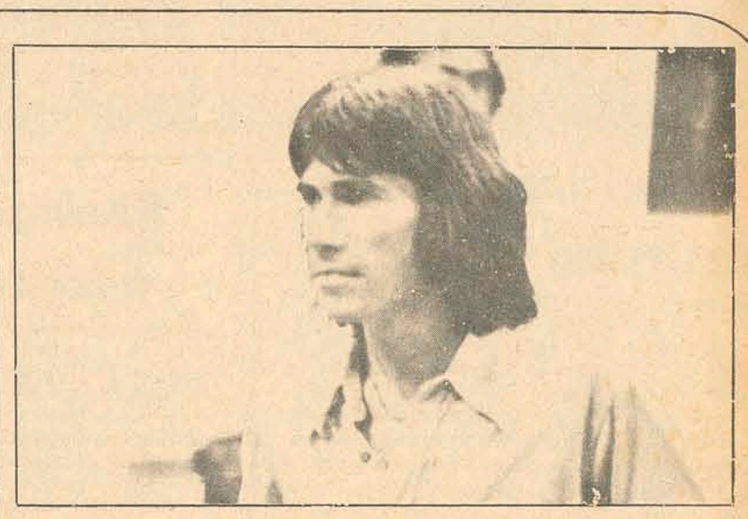

Moacir e Zenon: a dupla possível

Caso seja aprovado na revisão médica de hoje — Hipótese que Walter Miraglia conta como praticamente certa — Zenon formará o meio-campo do Avaí no jogo desta noite ao lado de Moacir, que ontem participou do treino com grande destaque, o mesmo acontecendo com Lica, que marcou dois gols. O treino foi excelente, assistido por torcedores que lotaram as arquibancadas (Página 8 do II).

Supremo diz se o topless é ou não é obsceno

O Supremo Tribunal Federal deverá decidir dentro em breve se é obscena e, portanto, criminosa, a atitude da mulher que frequenta a praia com o busto nu, usando o **topless**. Ontem o STF recebeu um recurso da carioca Helena Beatriz Feijó Sidou, que não se conformou com as decisões de primeira e segunda instâncias da Guanabara, que lhe negram habeas-corpus preventivo para frequentar a praia sem a peça de cima do biquini. O habeas-corpus foi requerido contra o Diretor da Censura da Secretaria de Segurança da Guanabara, que declarou à Imprensa que mandará prender a mulher encontrada nos clubes ou nas praias com os seios a descoberto.

Só ladrões na escola de samba em P.Alegre

Tendo por lema "só entra quem tiver cumprido pena no presídio central", estava sendo formada em Porto Alegre uma escola de samba com instrumentos roubados. Ontem de madrugada, no calor do ensaio, a escola foi dissolvida, com a chegada do inspetor Jesuíno, que reconheceu a maioria dos "músicos". A presença do policial fez com que houvesse a debandada geral, só sendo possível prender Osmar Marques, o diretor da Escola. Enquanto isso, foi realizada ontem nesta Capital uma reunião para definir a programação oficial do carnaval de rua de Florianópolis, que será aberto no próximo dia 24, com a chegada do Rei Momo, que receberá as chaves da Cidade (Página 6).

José Pereira, como tantos outros migrantes, veio para Florianópolis cheio de esperanças, na expectativa de conseguir emprego na cidade grande. Hoje, como os demais, José vive de biscates. De bom mesmo só conseguiu a companheira, que com ele vive no prédio inacabado que serviria para o Departamento de Portos. Com eles o velho cão desfruta as amarguras da vida, que vai sendo levada como o destino quiser (Página 3).

Japoneses estiveram com Colombo e técnicos do Governo, colhendo elementos sobre SC.

Enterro de Almir teve quase 3 mil pessoas

Com o caixão coberto por bandeiras do Flamengo, Vasco e América, foi enterrado ontem no cemitério de São João Batista, no Rio, o corpo do ex-jogador Almir, assassinado na véspera em Copacabana Três mil pessoas acompanharam o enterro, entre as quais os atletas Ademir Menezes, Brito, Jairzinho, Belini, Garrincha, Nilton Santos, Rildo e Vavá, ex-companheiros de Almir. O Advogado Nilton Feital, defensor do português Artur Soares Garcia, assassino do ex-craque, alegou na Delegacia de Homicídios que seu constituinte agiu em legítima defesa ao matar Almir na madrugada de anteontem no Bar Jerez.

Assassinato de Berardo sob mistério

Um macaco hidráulico encontrado sobre a mesa da cozinha é a única pista que a polícia tem para investigar o assassinato do deputado e ex-governador carioca Rubens Berardo. O silêncio dos cães de guarda da casa do parlamentar é outro mistério que preocupa a polícia. (Pág 5).

Japonês faz segredo sobre investimentos

Após uma série de reuniões mantidas ontem com técnicos do Governo do Estado, os membros da missão japonesa que veio a Santa Catarina estudar a possibilidade de investimentos nipônicos no Estado nada adiantaram sobre a sua decisão. Extra-oficialmente informou-se que o projeto de fruticultura e o setor industrial foram os assuntos que mais despertaram os interesses dos integrantes da Missão Jetro, que hoje cedo viajam para Curitiba. Hisashi Nagahasi, presidente do grupo, afirmou que o Japão está cada vez mais convencido sobre as vantagens de investimentos no Brasil (página 8).

Acervo: Biblioteca Pública SC - Hemeroteca Digital Catarinense

Balaguer diz que pode acabar com guerrilha em "questão de horas"

Presidente Joaquim Balaguer

O assessor de imprensa do presidente dominicano Joaquim Balaguer, declarou ontem que o problema dos guerrilheiros, que já se estende por quatro dias, será liquidado em "questão de horas". De outra parte, o contra-almirante Ramon Emílio Jimenez, ministro das Forças Armadas, revelou que as guerrilhas haviam sido localizadas e cercadas. "Pedimos a eles que se rendam para evitar um banho de sangue" – acrescentou.

Fora esta declaração, o Governo de Balaguer tem sonegado sistematicamente as informações quanto ao desembarque dos guerrilheiros. Para os dominicanos o episódio já não se constitui mais numa novidade, pois nas últimas quatro décadas a pequena república já foi invadida quatro vezes em circunstâncias idênticas.

Segundo as forças Armadas, que apesar de desconhecerem o número exato de guerrilheiros (calcula-se que não passam de nove), afirmam que a expedição subversiva procede de Cuba, cuja chefia está a cargo do ex-coronel Francisco Caamano Deno. Entretanto, até agora não há indícios de que o ex-coronel esteja na ilha. Em São Domingo fala-se que ele vive em Cuba há mais de três anos.

Caamano Deno dirigiu o movimento constitucionalista durante a guerra civil de 1965, movimento que tinha por objetivo a reposição de Juan Bosch, derrotado depois de sete meses de mandato. O conflito acabou com a ocupação da ilha por tropas dos Estados Unidos, que foi aprovada mais tarde pela organização dos Estados Americanos – OEA – e confirmada logo após pelo envio de forças do Brasil, Paraguai, Costa Rica, Nicarágua e Honduras. Caamano foi destituído de suas funções na República Dominicana e designado adido militar em Londres, segundo acordo que estipulava que os principais dirigentes constitucionalistas e seus opositores do Governo de Reconstrução Nacional do general Antônio Imbert, seriam deslocados para o exterior. Entretanto, o ex-coronel desapareceu numa viagem que fez a Holanda e até hoje não se sabe onde ele anda.

UMA FARSA DE BALAGUER?

Para o general Elias Wessin – exilado na Espanha – "essa invasão a República Dominicana não passa de uma farsa do Governo". Acrescentou que segundo os contatos que mantém diretamente com São Domingo "tudo isto é um teatro organizado pelo próprio Governo de Balaguer para destruir a Oposição democrática".

O general Elias Wessin diz ainda que "o Governo sabe muito bem que uns 80 por cento da população com direito a voto não está de acordo com a reeleição de Balaguer". Sobre Caamano, segundo ainda o general, "encontra-se em Cuba, mas não acredito que na situação atual desse país (Cuba), Fidel Castro tenha interesse em intervir em assuntos dessa natureza". O Governo dominicano – ressalta – é que quer levar o país ao caos.

Militares uruguaios pressionam Bordaberry

Passando por cima da autoridade do presidente Bordaberry e do Ministério da Defesa, o Exército e a Força Aérea uruguaios publicaram ontem uma declaração, acusando o senador oficialista , Amílcar de Vasconcellos de ser "porta-voz de uma conjuração de setores partidários com a finalidade de ganhar prestígio eleitoral". No mesmo dia, o General reformado Antônio Francese assumia o cargo de Ministro de Defesa, depois de combinações entre Bordaberry e os comandos das três forças, em lugar de Armando Malet.

Vasconcellos, que pertence ao Partido Colorado de Bordaberry, havia denunciado na semana anterior que grupos militares tentavam instaurar no país um novo "período militarista". Mencionou claramente um comunicado dos comandantes-em-chefe das três armas contendo veladas críticas ao Presidente, por nao haver tomado "medidas excepcionais" com relação a um escândalo na Junta Departamental de Montevidéu. Ao mesmo tempo, censurou o então Ministro de Defesa Malet por haver se solidarizado com o comunicado militar.

Bordaberry respondeu a Vasconcellos, afirmando que jamais consentiria um avanço militar sobre as instituições civis, prometendo entregar o governo ao candidato eleito nas próximas eleições. Contudo, os chefes do Exército e da Força Aérea não se deram por satisfeitos, insistindo em responder diretamente ao senador, atitude esta que não contou com o apoio da Marinha. No comunicado, reivindicam para as Forças Armadas o direito de planificar e executar todos os atos impostos pela segurança nacional, considerando que parte de sua missão é "detectar, assinalar, e assessorar o Poder Executivo, em todo fato ou circunstância que afete a mesma".

Fidel irá a uma reunião da ONU

Os diplomatas norte-americanos não estão muito satisfeitos com a aprovação da reunião do Conselho de Segurança da ONU, solicitada pelo Panamá, a realizar-se no próximo dia 15 naquele país. Sua preocupação prende-se a um único ponto: a possível participação de Fidel Castro. Segundo eles, a presença do Primeiro-Ministro cubano poderá transformar a reunião num "espetáculo anti-norte-americano". A reunião deverá estudar a disputa entre o Panamá e os Estados Unidos sobre a zona do canal, considerada pelo governo panamenho como uma "atitude colonialista" por parte dos Estados Unidos.

Trata-se da primeira vez que o Conselho se reunirá na América Latina, e a segunda vez que o fará longe de sua sede habitual em Nova York. Sendo o Peru e o Panamá os únicos membros latino-americanos do Conselho, ao Panamá reserva-se o direito de convidar, como observadores, os Ministros de Relações Exteriores das nações hemisféricas, incluindo Cuba. O governo panamenho levantou também a possibilidade de serem convidados "chefes de estado".

A pedido do Panamá, o grupo latino-americano na ONU está preparando uma "Declaração do Panamá", na qual serão valorizados os princípios de anti-colonialismo no hemisfério, a defesa e o respeito da soberania de cada país, como a proteção aos recursos naturais e a desnuclearização. Tal declaração servirá de apoio moral e teórico ao Panamá.

Contudo, a possível presença de Castro poderá alterar todo este programa: o ministro cubano certamente exigirá uma posição mais combativa e definida frente aos Estados Unidos, havendo o risco de provocar uma divisão no grupo latino-americano.

Kissinger vai à Indochina

Em sua primeira viagem após a assinatura do tratado de paz, Henry Kissinger embarcou ontem com destino a Bangkok, de onde seguirá para Hanói e posteriormente para Pequim.

Um pouco antes de embarcar, Kissinger recebeu do presidente Nixon as últimas instruções para sua missão, que durará 11 dias e, tem como objetivo iniciar uma nova era de relações com o adversário norte-americano na guerra do Vietnã.

PARA GARANTIR

Por outro lado, a Conferência Internacional para garantir a Paz no Vietnã, segundo alguns funcionários norte-americanos, será mais uma convenção para ratificar as decisões a serem tomadas nas próximas semanas, que um esforço negociador em grande escala.

A conferência será iniciada 26 do corrente, em Paris, e deverá durar de cinco a seis dias. Contará com a participação de 13 países, representados a nível de Ministros de Relações Exteriores e, segundo alguns observadores, o seu resultado será determinado durante os quatro dias que o Conselheiro Presidencial Kissinger permanecerá em Hanói.

Noticiário internacional fornecido pela AP.

Chipre: oposição está se armando

Grupos de mascarados assaltaram ontem diversas chefaturas de polícia em toda a ilha de Chipre e fugiram com armas, uniformes, intercomunicadores portáteis e veículos. Acredita-se que os guerrilheiros sejam membros da organização clandestina dirigida pelo general George Grivas, inimigo do regime do presidente Makarios.

Os mascarados mantiveram tiroteios com a polícia em diversos lugares e explodiram bombas no interior das delegacias de polícia, mas não se registraram vítimas. Esta foi a maior ação anti-governamental desde que Grivas regressou clandestinamente ao Chipre, há mais de um ano, quando começou a organizar um novo exército guerrilheiro.

Domingo passado foram saqueadas duas delegacias, e os guerrilheiros roubaram 59 armas, incluindo metralhadoras. Recentemente, ocorreram também atentados contra autoridades de Segurança, inclusive o chefe da Polícia Nacional.

O presidente Makarios, arcebispo grego ortodoxo do Chipre, sustenta que o propósito imediato de Grivas e perturbar a eleição de 18 de fevereiro, na qual Makarios é candidato sem oposição para a reeleição.

Grivas foi herói das guerrilhas clandestinas dos anos cinquenta, que conseguiu a independência do país, dominado pelos ingleses, em 1960. Grivas e Makarios romperam suas relações há vários anos devido ao problema da união com a Grécia, propósito de todos os grego-cipriotas antes da independência. Tanto Makarios como o Governo grego abandonaram a idéia da união, pois existe a impossibilidade de ela ser aceita pelos turcos ou a comunidade turco-cipriota. Entretanto a união é ainda o grito de guerra de Grivas e seus partidários.

Argentina: novas medidas de Lanusse ameaçam as eleições

O processo de retorno ao regime constitucional na Argentina parece que voltou à estaca zero depois da decisão da Junta de Comandantes em Chefe das Forças Armadas de proibir o segundo regresso de Peron antes das eleições e resolver iniciar ações legais para dissolver uma coalizão eleitoral liderada pelo peronismo.

As primeiras reações ontem eram adversas das duas medidas, já que até os adversários do peronismo expressavam temores pela sorte do "processo da institucionalização" nas atuais circunstâncias.

A medida contra Peron foi tomada após as violentas críticas do ex-presidente contra Lanusse e as Forças Armadas. Numa de suas últimas declarações na Europa, Peron qualificou os militares argentinos de "bestas".

Peron revelou também que havia designado seu delegado pessoal Hector Campora, como candidato presidencial da "Frente Justicialista de Libertação" e que no futuro governo constitucional, desempenharia as funções de um "manager".

A Junta de Comandantes em Chefe das Forças justificou as últimas medidas como sendo "uma determinação que se adotou ante novos elementos de juízo sobre a conduta e propósitos dessa pessoa, que são amplamente conhecidos pela opinião pública nacional e estrangeira."

O governo do general Lanusse questionou também o lema utilizado pela Frente Justicialista: "Campora al Gobierno, Peron al Poder". Os militares acham que ele quebra o princípio de constitucionalidade e da representatividade.

Nos meios políticos as reações foram bem diferentes. Campora disse que "se o general Lanusse quer proscrever o Partido, é porque sabe muito bem que nós triunfaremos nas eleições" e qualificou a manobra de "uma burla ao povo argentino", "uma arbitraridade".

O ex-presidente Arturo Frondizi, chefe do MID e integrante da Frente Justicialista, ressaltou que a impugnação governamental "carece de toda base legal e forma parte de uma manobra destinada a evitar que se expresse a vontade amplamente majoritária do povo contra o continuismo".

Funeral é metralhado em Belfast

Disparos de metralhadora alarmaram um pesaroso cortejo fúnebre de guerrilheiros católicos e um grupo de protestantes tomou de assalto a casa de um sacerdote católico incendiando seu templo em Belfast. O início da violência ocorreu em meio a uma greve geral, cuja principal finalidade era demonstrar o poderio protestante, que paralisou a Irlanda do Norte. As Tropas Britânicas afirmaram haver alcançado com seus disparos a três guerrilheiros do Exército Republicano Irlandês, num choque fronteiriço em Belfast. Um grupo de amotinados incendiou uma casa comercial, um bar e um posto policial.

"Estamos no meio de um clima de ódios sangrentos", afirmou um porta-voz da segurança. "Pode acontecer qualquer coisa. A situação não poderia ser pior". O atentado contra o cortejo fúnebre ocorreu quando os ataúdes de três adolescentes voluntários do IRA, atravessava o sistema católico de Falls Road.

Uma criança de onze anos e um homem de 45, entre os milhares de católicos que acompanhavam o cortejo, ficaram feridos.

A beleza está a seu alcance

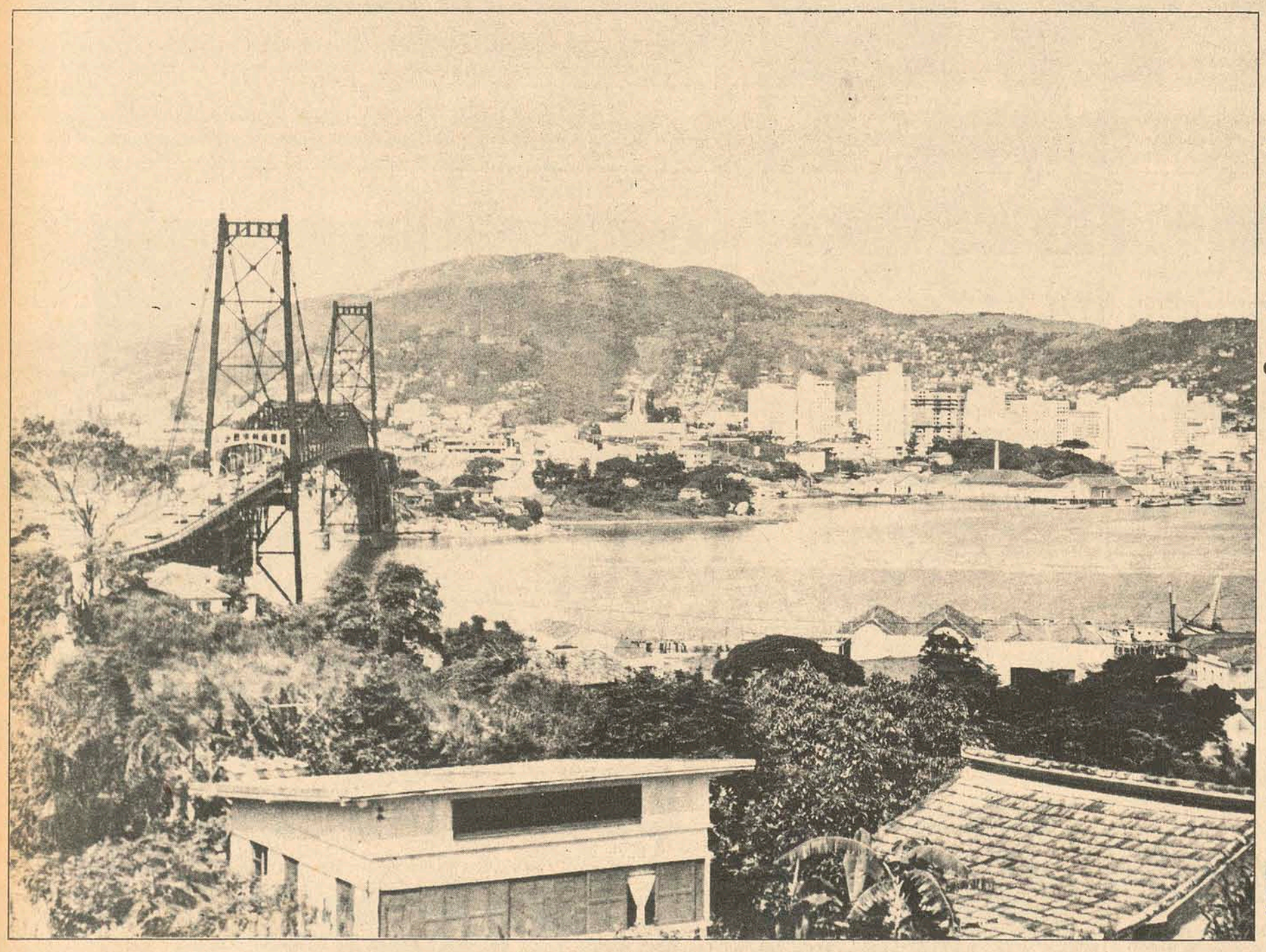

Agora você pode entrar neste panorama, aproveitando o fluxo de milhares de carros que transitam pela ponte, diariamente. E é A. Gonzaga quem lhe concede este privilégio.

Numa das cabeceiras da ponte, 2.400 m2 de área aplainada estão à venda em condições acessíveis.

Para você que é pessoa de visão, a finalidade está implícita.

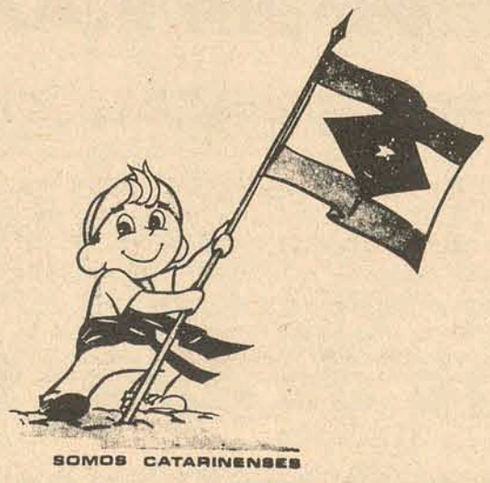

SOMOS CATARINENSES

A. GONZAGA S.A.
ENGENHARIA E INCORPORAÇÕES IMOBILIÁRIAS

O BOM NEGÓCIO IMOBILIÁRIO SEMPRE ESTÁ CONOSCO.

REGISTROS: CRCI 74 – III REGIÃO / CREA 2493 – 10a. REGIÃO: SEDE PRÓPRIA: RUA ARCIPRESTE PAIVA, 11 FLORIANÓPOLIS – SC.

Acervo: Biblioteca Pública SC - Hemeroteca Digital Catarinense

Calendário escolar foi alterado

Atendendo solicitação de alguns Coordenadores Regionais de Educação, o Departamento de Ensino da Secretaria da Educação reestudou o calendário escolar proposto para 1973 para os estabelecimentos de ensino de 1o. e 2o. graus, do Sistema Estadual de Ensino. O objetivo da mudança é para adequá-lo melhor às necessidades das diversas regiões escolares do Estado.

As escolas de 1o. grau, que incluem Escolas Básicas, Grupos Escolares, Escolas Isoladas e Escolas Reunidas, iniciarão as aulas dia 26 de fevereiro e as escolas de 2o. grau dia 8 de março. As aulas de recuperação, obrigatórias pela lei 5692 para alunos de 1o. grau, serão dadas no período de 4 a 16 de julho, sendo as férias marcadas para 17 a 28 de julho. No segundo semestre as aulas para o 1o. grau serão de 30 de julho a 20 de novembro.

Para as escolas de 2o. grau as aulas do primeiro semestre serão de 8 de março a 17 de julho, quando terão início as férias. As aulas de recuperação serão dadas no período de 1o. a 15 de dezembro. As matrículas para 74 estarão abertas de 10 a 15 de dezembro.

Udesc examina novos vestibulares

Será realizada hoje uma reunião na Reitoria da UDESC, para marcar as datas para os exames vestibulares das faculdades de Medicina Veterinária e Educação Física, recém fundadas no Estado e já autorizadas pelo Presidente Médici. A faculdade de Educação Física, funcionará em Florianópolis e tem 50 vagas para o primeiro semestre. Em Lages funcionará a Faculdade de Medicina Veterinária, com 40 vagas também para o primeiro semestre. Ambas as escolas farão novos vestibulares no segundo semestre, com o mesmo número de vagas.

Segundo informações do Secretário da Reitoria da UDESC as faculdades foram criadas pela falta de profissionais das duas áreas no Estado. Santa Catarina não possuia escola superior de Educação Física, sofrendo a falta de professores na maioria das escolas. A faculdade de Medicina Veterinária foi fundada em Lages, porque aquela área sendo zona pastoril é uma das mais carentes de médicos veterinários no Estado.

Ambas as escolas já têm sede própria, com todas as instalações necessárias para o seu funcionamento, dentro do que há de mais moderno.

Já foram escolhidos os Diretores das escolas: professor Érico Stratz Júnior para a Faculdade de Educação Física e professor Paulo Londero Sperb, para a Faculdade de Medicina Veterinária. Desde 1966 havia projeto de fundação das duas faculdades, tendo em vista a falta de profissionais gabaritados no Estado.

EDUCAÇÃO FÍSICA

A faculdade de Educação Física, que tem um prédio de dois andares,com todo o equipamento necessário para o pronto funcionamento, vai aproveitar o programa da Faculdade de Educação. Os alunos terão algumas aulas como Estrutura e Funcionamento de 1o. e 2o. graus e Biologia Educacional, na própria Faculdade de Educação. A duração do curso será de três anos.

Justiça apura corrupção eleitoral em Bom Retiro

O Prefeito de Bom Retiro, Jair Philippi, foi intimado para prestardeclarações sem processo instaurado para apurar irregularidades que teriam ocorrido quando de sua eleição, entre as quais estariam corrupção eleitoral e violação de urnas. Eleito pela Arena-2, o Sr. Jair Philippi venceu o pleito de 15 de novembro no município com uma margem de diferença de 56 votos para o candidato da Arena-1, Nei Andrade, e desde que foram conhecidos os resultados do pleito teve contra si o inconformismo dos derrotados. Estes, finalmente, deram entrada com recurso perante o Tribunal Regional Eleitoral, pleiteando a anulação das eleições sob a alegação de ter havido corrupção eleitoral e violação de urnas, praticadas pelos candidatos e cabos eleitorais da Arena-2.

Embora o TRE não tenha conhecido do recurso, por falta de obediência às formalidades legais – deveria ter sido apresentado perante o Juiz Eleitoral da respectiva Zona – determinou a instauração do competente processo, para averiguar a existência ou não de corrupção eleitoral e das irregularidades apontadas.

O Sr. Nei Andrade alega que o candidato da Arena-2, Jair, juntamente com alguns cabos eleitorais e com o ex-Prefeito Flares Oliveira, entre outros, teriam "aliciado eleitores através de pagamento em dinheiro e outros presentes" para que votassem em sua chapa. Para comprovar esses fatos, ele arrola oito testemunhas, com declarações por escrito, assinadas por eleitores que confirmam haver recebido dinheiro do candidato Jair Philippi ou de seus representantes, para que votassem na Arena-2. Outras testemunhas, não arroladas ainda, "irão aparecer" no curso do processo, segundo afirma o recorrente.

O Promotor Público Agamenon Bento do Amaral, por seu turno, requereu a realização de uma audiência preliminar para que os eleitores que firmaram aquelas declarações confirmem a veracidade dos fatos nelas mencionados, já que os documentos não têm firma reconhecida. Após essa audiência o representante do Ministério Público deverá oferecer denúncia, inclusive com a possibilidade de serem processados os eleitores que receberam dinheiro para votar.

Incorporação da Cotesc pela Telebrás está em andamento

O presidente da Companhia Catarinense de Telecomunicações – Cotesc – Douglas Mesquita, encontra-se no Rio tratando de detalhes relacionados à incorporação da empresa à Telebrás.

Fonte da Cotesc informou que já foi elaborada a minuta do decreto de incorporação, que será assinado pelo Governador Colombo Salles tão logo se ultimem os entendimentos nesse sentido.

No Rio o Sr. Douglas Mesquita vem mantendo entendimentos no Ministério das Comunicações, devendo retornar amanhã a Florianópolis.

Segundo a mesma fonte, a incorporação não prejudicará a implantação do Plano Diretor da Cotesc, "que recebeu, inclusive, um grande apoio do Ministro Higyno Corsetti"

Por outro lado, a Cotesc marcou para o dia 19 a concorrência pública para os serviços de construção da canalização subterrânea no centro de Florianópolis. As obras constarão da abertura de 18 KM de valetas; remoção e reposição de 9 800 m2 de calçamento; colocação de tubos e construção de guaritas e bases.

Saneamento para praias poluídas

Falando sobre o problema da poluição das praias que circundam a Ilha de Santa Catarina, o Diretor do Departamento Autônomo de Saúde Pública, Sr. Genovêncio Mattos, declarou que o órgão fará em curto prazo o saneamento de todas as áreas afetadas. Espera que antes de terminar a temporada, os banhistas possam sem perigo de afetar a saúde, usar as águas das praias que até agora vem apresentando índice de poluição.

Nas praias onde é maior a intensidade, será empregado o sistema de coletores paralelos, que terá a supervisão de um sanitarista da Organização Mundial de Saúde. O sistema será empregado nas praias de Itaguaçu, Saudades, do Meio, Bom Abrigo, num trabalho conjunto feito pelo Dasp, Companhia Catarinense de Águas e Saneamento e Prefeitura Municipal.

MAIS POLUIÇÃO

Segundo exames realizados em outras praias da Ilha, foi revelado índice positivo de poluição na Praia do Ribeirão, defronte à venda do Abelardo; Praia da Tapera, na Serraria; Praia do Cacupé, defronte, ao Sesc; Praia do Sambaqui, defronte à antiga Capitania próximo à cruz do lado sul e início da segunda praia. Nesses locais a poluição é de fácil eliminação, uma vez que o seu aparecimento se deve à canalização de esgoto de residências.

As praias que apresentaram índices negativos de poluição foram: a Freguesia; do Ribeirão; Costeira; Cacupé, segunda e terceira praias; Sambaqui, defronte ao armazém Rosemar. Os sanitaristas estão finalizando os exames na Praia da Lagoa e outras que se situam na orla marítima.

Governador empossa prefeitos

O Governador Colombo Salles vai empossar às 15 horas de hoje os novos prefeitos de Guaraciaba, São José do Cedro e Pedras Grandes, respectivamente srs. Genésio Pafinato, José Zimmer e Francisco Edemir Zaboti. Os prefeitos foram nomeados porque seus municípios são área de segurança nacional (São José do Cedro e Guaraciaba) e estância hidro-mineral (Pedras Grandes)

José e sua mulher nem sabem seu sobrenome. Vivem no prédio em construção, que está abandonado.

José veio com grande esperança. Hoje mora num prédio abandonado

Quando José Pereira chegou de Lages a Florianópolis, isto há algum tempo vinha com muitas esperanças. Queria trabalhar, ganhar um pouco de dinheiro e acertar sua vida. Tinham falado para ele que por aqui seria tudo mais fácil e que não faltava serviço.

Logo que chegou, conseguiu um trabalho em uma obra, como servente. Pouco tempo depois a construção terminou e José ficou desempregado.

Para ele, este foi o primeiro contato que teve com uma cidade grande, onde tinha imaginado que finalmente conseguiria ter uma mulher, um casebre e alguns filhos, além de um bom emprego, ta lvez em um escritório.

Porém com o passar do tempo, José foi vendo que as coisas não eram tão fáceis como tinha pensado. O casebre em que morava, no Morro da Cruz, tinha que ser demolido. O sonhado trabalho em uma firma qualquer, onde teria pelo menos um pouco de segurança, com um salário garantido todo final de mês nunca apareceu. Então teve que começar a se virar. Para morar, conseguiu o esqueleto de um prédio abandonado, que estava sendo construído para servir de sede ao Departamento Nacional de Portos e Vias Navegáveis, próximo ao aterro e nos fundos do Departamento Nacional de Estradas de Rodagem. Para sobreviver começou a fazer "biscates". Um dia estava capinando um jardim, no outro lavando carros, ou mesmo trabalhando em alguma construção, onde as vezes consegue ganhar até um salário mínimo.

– Mas isso não é tão fácil de aparecer, e enquanto não vêm, a gente tem que ir dando um jeito

Um dia, inesperadamente surgiu Juraci, uma gaúcha de Porto Alegre que também estava em uma situação semelhante a sua. Tinha vindo para Florianópolis com uma família, em cuja casa trabalhava lá no Rio Grande. Após algum tempo, desentendeu-se com o pessoal e ficou sem ter onde morar.

Embora a situação dos dois não seja das melhores, ja faz mais de dois anos que moram juntos.

O esperado lar e o sonho da cidade grande foram destruídos pela realidade. Embora diga que tem apenas 21 anos, parece ter quase trinta. Quando chegou por aqui há alguns anos (não lembra ao certo quanto tempo faz), era um homem forte, disposto. Agora está doente, quase não consegue trabalhar. Suas mãos e suas pernas tremem constantemente. Sobre o seu passado e seu futuro poucas coisas sabe.

Juraci, que não lembra mais seu sobrenome, trabalha como empregada de uma família, mas ganha muito pouco, "porque eles também são pobres e não podem pagar mais". Como José, também está muito envelhecida, apesar calcular em 21 anos a sua idade (não lembra quando nasceu).

Daqui para a frente não sabem o que vão fazer. José diz que vai ficar em Florianópolis, porque nos outros lugares está muito pior. Juraci nunca pensou nisso, Vai simplesmente levando a vida, sobrevivendo.

Em uma pequena proteção feita com pedaços de madeira e papelão, no andar térrreo do edifício em construção, juntos com "chiquinha", uma cachorrinha que criam desde pequena, estão esperando por um casebre no Saco dos Limões, que foi prometido por um senhor, que não sabem o nome, para antes do inverno, porque nesta época do ano, a chuva e o frio não deixa ninguém dormir aqui em "casa".

ATENÇÃO SENHORES MÉDICOS

Vende-se prédio já desocupado em excelente localização, próprio para clínica, situado à rua Tenente Silveira, no. 47. TRATAR À RUA JERÔNIMO COELHO No. 325.

BANCO CENTRAL DO BRASIL
COMUNICADO MECIR Nº 9
(MOEDAS COMEMORATIVAS)

O BANCO CENTRAL DO BRASIL leva ao conhecimento dos interessados na aquisição de moedas comemorativas do Sesquicentenário da Independência, que está realizando na Sede ou em suas Delegacias, o atendimento das cartas encaminhadas por signatários inscritos até 31.12.1972. O pagamento deverá ser realizado em espécie ou em cheque visado.

Comunica, outrossim, que está liberada a aquisição de moedas de prata, em estojos de tipos diversos, dispensando-se, além disso, a apresentação dos nomes dos adquirentes.

Rio de Janeiro, GB, 24 de janeiro de 1973.
BANCO CENTRAL DO BRASIL
Gerência do Meio Circulante
Celso de Lima e Silva
Gerente

BANCO CENTRAL DO BRASIL
COMUNICADO MECIR Nº 10

O BANCO CENTRAL DO BRASIL torna público que, atendendo à necessidade do aceleramento da produção, fica autorizada a circular a estampa "B" da cédula de Cr$ 5,00 (cinco cruzeiros), guardando as características da estampa "B", e com as seguintes alterações:

REVERSO: – O medalhão – Praça XV – século XVIII – quadro de Leandro Joaquim – apresenta, na substituição da técnica de talho doce para off-set seco, engrossamento das linhas, sobretudo na área superior. Apresenta, ainda, modificação de tonalidade na impressão azul das linhas verticais intercaladas, do algarismo 5, localizado abaixo da marca d'água. Além disso, as tonalidades do reverso passam a ser mais claras do que as da estampa "A".

2. O anverso conservará as exatas características da estampa "A".

3. A estampa "A" da cédula de Cr$ 5,00 continuará a circular, concomitantemente, com a estampa "B".

Rio de Janeiro, GB, 24 de janeiro de 1973.
BANCO CENTRAL DO BRASIL
Gerência do Meio Circulante
Celso de Lima e Silva
Gerente

Participe dos lucros de um poderoso conglomerado de empresas. Escolha SUDENE.

Nordeste Hoje.

Acervo: Biblioteca Pública SC - Hemeroteca Digital Catarinense

O ESTADO

Diretor: José Matusalém Comelli — *Editor-Chefe: Marcílio Medeiros, filho*

Cartas

AVAÍ

Ouvi hoje ao meio-dia (31 de janeiro) através da rádio Guarujá o cronista esportivo Lauro Soncine discorre sobre assuntos referentes à Taça Atlântico Sul e, entre outras coisas, falou mais o menos o seguinte: "que a imprensa gaúcha tinha recebido com grande descrédito a inclusão do Avaí na referida disputa. E agora está aí o Avaí provando, como líder da Taça, o acerto de sua inclusão, enquanto o Grêmio faz uma péssima campanha... blá... blá... blá...".

A finalidade desta carta é fazer um pouco de justiça aos gaúchos, embora eu seja catarinense, portanto insuspeito.

Leio jornais gaúchos diariamente e fico espantado (e naturalmente satisfeito e orgulhoso)com a ATENÇÃO que têm dado ao Avaí. Grandes espaços das páginas esportivas são dedicados ao clube azurra, atenção esta nunca dispensada a um clube catarinense (isto aconteceu logo no primeiro jogo do Avaí pelo Atlântico).

Sei lá, mas parece que estas vitórias do Avaí já subiram à cabeça de muita gente humilde, humilde em matéria de clube de futebol. Não é por 2 ou 3 resultados que se pode fazer um julgamento. E bem mais: a inclusão do Avaí na Taça Atlântico Sul foi obra dos gaúchos. Ultimamente se tem usado muito o termo "provinciano" e é este o papel que está fazendo o citado cronista. Osvaldo Afonso Billo – Estreito.

SOMBRIO

Sentimo-nos honrados em comunicar a V.Exa. que, em data de 31 de janeiro p.p. assumimos respectivamente os cargos de Prefeito e Vice-Prefeito do município de Sombrio. Colocando-nos à inteira disposição de V.Exa., firmamo-nos respeitosamente. Arlindo Cunha, Prefeito e José Tiscoski, Vice-Prefeito.

DOMÉSTICAS

– Sendo O ESTADO um ótimo veículo de divulgação para uma Capital de pequenas proporções e grandes aspirações, como a nossa, surgiu-me a idéia de solicitar à V.Sa. o obséquio de divulgar o texto da lei que enquadra as empregadas domésticas na Previdência Social, por ser matéria de relevante interesse para grande parte da coletividade.

Justifico meu pedido pela necessidade de que nós, donas de casas, temos de conhecer os quesitos da lei em referência, pois nossa ocupação essencial é com outros misteres que não os da esfera administrativa.

Os serviços prestados por elas, em diversas condições, geram uma série de dúvidas sobre a situação que terão perante o empregador, que se vê compelido a contribuir também para o Inps, numa modalidade única. Por isso, desejaria também que fosse prestado esclarecimento para que possamos inteirar-nos da responsabilidade que nos couber, pois já li e ouvi vários comentários a respeito da desobrigação de pagar-lhes salário-mínimo, décimo terceiro e outras coisas mais, por não estarem as domésticas amparadas pelo CLT.

Estando certa de que sua valiosa cooperação dará a merecida atenção ao presente pedido. Luiza – Florianópolis.

ESTREITO

– A respeito da decisão do Departamento de Saúde em alertar os banhistas sobre o mal que poderá lhes causar a poluição das praias, desejo lembrar que a Prefeitura ficou de retirar os canos, que colocou, no balneário do Estreito, e até hoje não se mexeu. Esta praia foi poluída pela própria Prefeitura que não cumpriu o que prometeu, fazer ligação somente para o escoamento das águas pluviais. Ernesto Sirqueira – Estreito.

A gripe "Fog" no Brasil

Não foi possível evitar que a gripe "Fog" conseguisse incursionar no Brasil. O noticiário destes últimos dias informa o público de que, no Rio, já existem milhares de casos e registra pelo menos um de característicos fatais. De sorte que é chegado o momento de redobrar a vigilância das autoridades da Saúde Pública, sobretudo quando temporadas de chuvas favorecem o surto da moléstia.

Não temos dúvidas sobre o interesse com que a Secretaria de Saúde venha acompanhando a evolução dessa ronda epidêmica depois das advertências feitas à população acerca dos cuidados precisos para conjurar a gravidade do surto. Ao público, portanto, compete fazer a sua parte nas medidas preventivas, que, é de esperar, constem de instruções expedidas pelos órgãos daquela Secretaria.

É natural que a evidência do fácil contágio da enfermidade constitua só por si persuasiva admoestação contra abusos e excessos que possam facilitar a propagação da gripe, contra a qual cada um deve mobilizar todas as energias Mas, por muito que se cada um deve mobilizar todas as energias físicas. Mas, por muito que se recomendem precauções e procedimentos orientados pelas autoridades sanitárias, não se trata de motivo para alarme e sim de simples atenção a preceitos comuns de higiene e resguardo pessoal.

No Rio, já se aplicam vacinas específicas contra a gripe "Fog", em clínicas de imunização. Infelizmente o efeito dessas vacinas somente é válido antes das primeiras manifestações da doença. De sorte que manda a prudência que se evitem as causas possíveis de acesso à incursão da gripe e que se procurem os meios de imunização já conhecidos e proporcionados.

Há, porém, um aspecto do caso que faz meditar na inconveniência dos aglomerados, propiciadores do contágio. E quando a ameaça epidêmica, segundo o demonstra a experiência, paira especialmente sobre as crianças, não se pode deixar de pensar na coincidência da fase de abertura das aulas, principalmente nas escolas primárias.

Aliás, no Rio, a primeira vítima da gripe "Fog" foi uma criança, dentre cerca de duzentas que se registraram atacadas pelo mal no bairro de Santa Terezinha. No Hospital "Salgado Filho" tiveram entrada 550 doentes da gripe "Fog", dos quais 130 eram crianças. Isso convida a pensar em maior proteção à infância, contra a enfermidade que ameaça propagar-se por todo o país.

Resta-nos a confiança nas medidas de previdência que a Secretaria de Saúde e o Departamento Autônomo de Saúde Pública estejam pondo em prática, inclusive divulgando as instruções adequadas à cooperação do povo na defesa da situação sanitária de Santa Catarina.

Na Capital do Estado de Minas Gerais, segundo declarações do Secretário de Saúde, há esperanças de que dificilmente possa a gripe "Fog" chegar a Belo Horizonte, onde "os postos de saúde já receberam indicações de como orientar as pessoas gripadas". Ainda assim a população procura as farmácias, "apesar da orientação de que é negativa a automedicação".

O que se haverá de fazer pois, é ainda e sempre confiar nas providências específicas dos órgãos da Saúde Pública, que certamente já possuem elementos para uma ação eficiente em defesa das populações. Todavia, prevenir não significa desesperar, tanto mais que até agora, felizmente, não se justifica o receio de frequência de casos fatais entre os doentes, na Guanabara. E, portanto, é aconselhável a serena observação do evolver desse surto, que poderá mesmo restringir-se a determinadas regiões, mas que, em todo caso, inspira atenção particularmente no sentido de atenuar-lhe a agressividade e combater-lhe as principais causas já conhecidas.

Em suma, é repousar na ação competente dos responsáveis pelos setores da Saúde, cujas providências terão, sem dúvida, o acatamento geral e a cooperação de toda a comunidade.

Espírito comunitário

É apreciável o desenvolvimento do espírito de comunidade em alguns distritos do Município da Capital, situados na Ilha. Cursos de líderes comunitários, organizados por felizes iniciativas, parece que estão colhendo os resultados desejáveis duma conscintização das populações acerca de mais direta influência na solução de problemas locais.

Ainda há poucos dias, "O Estado", em editorial, aludiu ao exemplo da comunidade de São João do Rio Vermelho, onde a população se uniu para implantar o sistema de fornecimento de água à localidade, canalizando-a duma cachoeira que foi doada para tal fim pela proprietária do terreno em que se situava. As obras de instalação de serviço distribuidor de água foram sequência de outras, para construção de 153 fossas, beneficiando toda a comunidade local.

Sem dúvida, foi essa uma mostra expressiva de quanto pode a convergência da boa vontade duma população, em busca do próprio bem estar comum. Homens, mulheres e até crianças deram a sua contribuição de trabalho árduo para a realização do benefício coletivo – e a população do Rio Vermelho será sempre apontada como padrão de unidade comunitária. A Sociedade dos Amigos do Rio Vermelho está, pois, em atividade – o modelarmento cumpre os seus objetivos.

Mas, já a Lagoa da Conceição possui também a sua organização de amigos e muito tem feito em prol do desenvolvimento daquele recanto pitoresco da nossa Ilha. Agora, apoiando conceitos de um editorial de "O Estado", saído há alguns dias atrás, fê-los transver em avulsos, para dar-lhes mais ampla divulgação. Trata-se de comentários feitos sobre uma advertência do Departamento Autônomo de Saúde Pública, após a conclusão a que chegaram os exames do Laboratório Central daquele Departamento, acerca da poluição de águas da Lagoa, em três pontos especialmente pesquisados.

Os "Amigos da Lagoa" visam, ao que parece, reforçar as recomendações de ordem sanitária, quanto à urgência da construção de fossas sépticas, nas casas daquela localidade, a fim de impedir sejam contaminadas as águas da Lagoa. A simples divulgação desse apelo já é inegavelmente apreciável, pela intenção que naturalmente envolve, como a persuadir os proprietários a essa contribuição para o bem comum, ou seja a construção das fossas.

Mas, se, por esse lado, é louvável o sentido comunitário do apelo, não poderia deixar de faltar-lhe, para o pleno exemplo de espírito de comunidade da população, a observância imediata das recomendações do DASP, que compete à iniciativa particular de cada proprietário.

Seja como for, o interesse da Sociedade dos Amigos da Lagoa pelo nosso editorial, transcrito e distribuído em boletim avulso, representa louvável compreensão das elevadas razões que inspiraram os nossos comentários e, mais ainda, um nobre intuito de cooperação com as autoridades responsáveis pela defesa de bem estar daquela comunidade.

No caso da Lagoa da Conceição, se justificaria a interferência severa daquelas autoridades, tanto mais quanto uma população inteligente, percebendo não apenas o alcance social da providência, mas também o seu amplo interesse do ponto de vista do incremento do turismo, estará pronta a realizar, de imediato, tudo quanto lhe seja possível para atender às sugestões do próprio senso de comunidade.

E nisso estará mais um belo e significativo exemplo da consciência comunitária que se está generalizando auspiciosamente. Venham outros e muitos fatos que comprovem essa airosa tendência do ilhéu, sobre cuja formação pesa a pecha de infenso à solidariedade comunicativa, que está sendo posta à prova, como desmentido daquele conceito injusto para a sensibilidade e a sociabilidade do homem da Ilha.

Gustavo Neves

Trivial Variado

Marcílio Medeiros, filho

Oposição joga com as possibilidades

A Oposição aguarda com indisfarçada expectativa os rumos políticos do Partido após o decurso dos primeiros meses de mandato dos seus Prefeitos empossados no último dia 31. Os dirigentes do MDB não chegam a demonstrar maiores preocupações com a possibilidade de alguns correligionários hoje à frente das mais importantes Prefeituras do Estado virem a aderir à intimidade do Governo. A expectativa maior prende-se à disposição dos Prefeitos oposicionistas virem a se integrar francamente nos movimentos políticos que o Partido tem programados daqui por diante, sem prejuízo dos bons resultados das administrações municipais e da própria imagem da agremiação, hoje com sérias responsabilidades junto à opinião pública que lhe confiou o comando de 41 Prefeituras do interior.

Entre os planos do MDB para o futuro a conquista da maioria parlamentar na Assembléia Legislativa é sem dúvida o mais ambicioso. Mas em termos de repercussão política a cúpula oposicionista estadual trata com o maior desvelo a candidatura que o Partido deverá lançar para concorrer à vaga que se dará no Senado com o término do mandato do Senador Celso Ramos. O partido já possui um candidato natural, que é o ex-Prefeito de Blumenau, Sr. Evelásio Vieira. Considerado o artífice da vitória do MDB na maioria dos municípios do Vale do Itajaí e adjacências, o Sr. Evelásio Vieira consegue superar as resistências que encontra em alguns setores partidários para se afirmar dentro do MDB como o candidato ideal da agremiação para conquistar a ambicionada vaga do Senado, ou pelo menos para disputá-la com razoáveis possibilidades de êxito.

Está claro que o MDB não considera como favas contadas a eleição do ex-Prefeito de Blumenau para a cadeira hoje ocupada pelo Sr. Celso Ramos, Mas, pelo sim, pelo não, faz o jogo das possibilidades. Para tanto, espera contar com o fracionamento da Arena ante a escolha de um candidato que não consiga conciliar a maioria das tendências situacionistas. Esta hipótese, por enquanto, afigura-se como perfeitamente aceitável, levando-se em conta as circunstâncias reinantes no Partido majoritário e a tradição arenista de divergir nos momentos das grandes decisões. Pesando os resultados das últimas eleições municipais e jogando com a expectativa de um sólido crescimento da Oposição em Santa Catarina, como decorrência do pleito de 15 de novembro, os dirigentes oposicionistas alimentam as mais otimistas esperanças de vir o Partido a confirmar aquilo que fez com que se considerasse este Estado como "a capital eleitoral do MDB".

A Oposição tem motivos para se orgulhar das suas perspectivas, mas não tem considerado nos seus cálculos as profundas modificações que se operarão no quadro político estadual em 1974, quando então já estará escolhido o sucessor do Sr. Colombo Salles no Governo do Estado. Este novo elemento a ser acrescido ao quadro – a quem caberá pesadas responsabilidades na condução do pleito – poderá modificar substancialmente as expectativas do MDB. A Arena contará com recursos políticos altamente ponderáveis (o que não acontece no momento) para frustrar as esperanças do MDB num futuro que atualmente ainda se esconde sob a espessa nuvem do imponderável.

SECRETARIAS

No ano passado a assessoria governamental elaborou um projeto de lei segundo o qual as Secretarias dos Transportes e dos Serviços Públicos seriam fundidas em uma só Pasta. Por isto, nada mais natural que a fusão se confirme tão logo sejam iniciados os trabalhos parlamentares do corrente ano.

A propósito, como sempre acontece em ocasiões como esta, o fato de estarem atualmente três Secretários respondendo por seis Pastas está dando origem às mais desencontradas especulações sobre seus novos ocupantes. O boato é inevitável, já que existe ensejo.

EM JAPONÊS

O Governador Colombo Salles não fez por menos e **lascou** algumas palavras de saudação em japonês durante o encontro que manteve no dia de ontem com a missão comercial japonesa que veio visitar o Estado. Expressões como **banzai, arigatô, sayonara** foram usadas pelo Sr. Colombo Salles antes e depois do encontro. O vocabulário era, na verdade, reduzidíssimo, mas segundo pessoas que assistiram a conversa foi eficiente a ponto de cativar a simpatia dos japoneses.

IVO SILVEIRA

O ex-Governador Ivo Silveira está de viagem marcada para São Paulo, no início da próxima semana. O motivo, para fins de consumo, é particular, mas a irresistível vocação política do ex-Governador dificilmente evitará que ele faça algumas incursões entre líderes da Arena que se encontram na Capital paulista. Ou, provavelmente, dê uma esticada até o Rio para manter contatos com líderes da agremiação.

ABRIDORES

Pode parecer incrível, mas na tarde de ontem o comércio do centro da cidade estava desfalcado de uma das mais simples, porém úteis mercadorias: o abridor de latas. Explicação dada por um comerciante da Conselheiro Mafra para o desaparecimento do produto: a proliferação dos super-mercados, que está acostumando a população a consumir em escala cada vez maior alimentos enlatados. A justificativa não é de todo convincente, mas tem a sua originalidade.

SÉRGIO LOPES

O companheiro Sérgio Lopes deixou-me sumamente honrado ao aceitar assinar esta coluna durante o período em que estive ausente. Não foram poucas as vezes em que, nos primeiros dias de férias, fui cumprimentado imerecidamente por alguns leitores mais distraídos que não perceberam a assinatura do excelente companheiro no topo da coluna. Antes, como agora, transfiro os cumprimentos a quem os merece e que com a mais absoluta competência soube valorizar este espaço de página.

Expediente

Empresa Editora O ESTADO Ltda. Administração, Redação e Oficinas: rua Felipe Schmidt, 116 – Florianópolis – Caixa Postal 139 – Telefones: 3022 (Administração) e 4139 (Redação) – Endereço Telegráfico ESTADO – SUCURSAIS: Blumenau*: rua 15 de novembro, 504 – 3o. andar – conjunto, 303;* Caçador*: Avenida Rio Branco, 465;* Criciúma*: Avenida Getúlio Vargas, 312;* Joinville*: rua 15 de novembro, 799.* REPRESENTANTES: Rio de Janeiro*: Representações A.S.Lara Ltda. – Avenida Almirante Barroso, 63 – conjunto 1910;* São Paulo*: Representações A.S.Lara Ltda. – Avenida São João, 1333 – 4o. andar – conjunto 44;* Curitiba*: C.A. Marques – Praça Osório, 45 – 9o. andar – conjunto 907 – Edifício Ana Cristina;* Porto Alegre*: Propal – Propaganda Representações Ltda. – rua Coronel Vicente, 456. Preços: número avulso *Cr$ 0,50; assinatura anual Cr$ 100,00.*

O ESTADO não aceita para publicação colaborações em forma de artigos assinados que não forem solicitados, não se responsabilizando pelos originais enviados à Redação.

Seara alheia

Poucos jornais do País ainda mantêm, para a satisfação dos que gostam de informações culturais, Suplemento Literário. O "O Estado", na velha fase, impresso por desgastadas linotipos (será que havia mais de uma?), durante domingos seguidos, por alguns anos, fez circular um caderno especial, de nível muito bom, aliás.

Antes das novas instalações, quando a maquinaria moderna estava sendo montada, num encontro casual com o Sr. José Matusalém Comelli, disse-me ele que fazia parte da nova programação do tradicional órgão de imprensa, a edição de um excelente Suplemento Literário, não só melhor do que o do Jornal de Santa Catarina como até o do Correio do Povo.

Os tempos se passaram e o suplemento ainda não teve oportunidade de nascer. Como existem gravidezes serotinas, é bem possível que o anunciado pelo sr. Diretor de "O Estado" ainda esteja em fase gestacional, neste caso já merecendo cuidados obstétricos.

Tivemos, é verdade, por um certo período, às quartas-feiras, se não me engano, uma página especial denominada LITERATURA, cujo título ocupava um terço da referida, e que mereceu restrições por divulgar muito mais os autores de outras plagas do que os nossos próprios.

Essa página era da responsabilidade do poeta, escritor, contista, crítico de artes e acadêmico Péricles Prade. Nenhum outro elemento, no meu entender, mais capacitado, pelo seu entusiasmo, mocidade, potencial de trabalho e cultura.

Mas acontece que Péricles Prade, Juiz Federal, foi transferido para São Paulo e, evidentemente, ninguém é capaz de servir a dois senhores com a mesma eficiência, ainda mais quando a distância entra como entrave. O resultado é que ficamos até sem a página especializada. Teve vida mais curta e menos gloriosa do que Caderno II.

Acredito que haja, pois sou um desligado de problemas empresariais, motivos ponderáveis para que um jornal não possa manter um suplemento literário, uma vez que, mesmo sendo alimentado por colaborações gratuitas, como o é quase sempre, a cultura vende pouco e espaço em jornal vale muito dinheiro.

Se as dificuldades existem, e devem realmente existir, louvores merece, o Correio do Povo e o Estado de Minas Gerais pelos excelentes suplementos literários que teimam em manter circulando, e cada vez em melhor padrão, disputados avidamente em todos os recantos do Brasil.

Afora o Jornal de Letras, mensário dedicado, há mais de vinte e cinco anos, à cultura brasileira, mantido com enormes sacrifícios, sabemos todos nós, pouca, com as exceções acima citadas, é a colaboração dos jornais nacionais ao setor da informação e divulgação estritamente literária e artística.

O Jornal do Brasil, pelo menos uma vez por mês, no último sábado, ainda dedica ao público que gosta de ler um caderno especial, denominado LIVRO, verdadeiro manancial de comentários críticos, informações, sugestões e índice de vendagem no Brasil e no exterior.

Se para o Norte ou Nordeste, onde existem bons jornais, a coisa é diferente, não é do meu conhecimento, uma vez que não tenho tido oportunidade de receber publicações desta natureza, embora possua muitos parentes espalhados por aquela vasta área.

Entretanto, para surpresa minha, e satisfação também, recebi ontem o Suplemento Literário do Correio do Estado, de Campo Grande, Mato Grosso, editado sob a responsabilidade da Academia de Letras e História daquela importante cidade, inclusive com informações elogiosas sobre escritores catarinenses.

Se Campo Grande pode ter um Suplemento Literário, por que não podemos nós? Razões devem existir, está claro, e não me compete dar palpites.

De qualquer forma, mesmo penetrando em seara alheia, fica aqui um apelo à direção de "O Estado": façamos, também, o nosso Suplemento Literário, ainda que seja mensalmente. Para dirigi-lo gente boa não nos falta: Sérgio da Costa Ramos, Emanuel Medeiros, Iaponam Soares, entre tantos outros.

Holdemar Menezes

Acervo: Biblioteca Pública SC - Hemeroteca Digital Catarinense

Berardo é assassinado misteriosamente em sua residência no Rio

Líderes políticos, amigos, familiares, homens e mulheres humildes, formando uma procissão de cerca de 300 pessoas, levaram ontem o corpo do deputado Rubens Berardo, cujo caixão foi carregado pelo Governador Chagas Freitas e pela viúva, D. Anita, à sepultura no Cemitério São João Batista no Rio de Janeiro. Dois oradores falaram antes do caixão baixar o jazigo no. 514, ala 6 do São João Batista. Primeiro o deputado Aldo Fagundes, futuro líder da bancada do MDB na Câmara depois o deputado José Bonifácio.

Durante velório, que foi realizado no Palácio Tiradentes, (antiga Câmara dos Deputados), estiveram presentes diversas personalidades entre as quais, o ex-presidente Juscelino Kubtschek, Juraci Magalhães, Sobral Pinto, Magalhães Pinto, além de companheiros da Bancada Federal na Câmara e Senadores dos dois partidos.

ASSASSINATO MISTERIOSO

Para os agentes da Delegacia de Homicídios que estão colaborando nas investigações, o encontro do macaco hidráulico com que o criminoso forçou a janela para entrar na casa, na cozinha, sobre uma mesa, é tão misterioso como a própria morte do ex vice-governador carioca.

Nas primeiras investigações procedidas pela equipe do detetive Coelho, ficou apurado que a ferramenta encontrava-se guardada na mala do carro de propriedade da filha da vítima, sendo dali retirado pelo criminoso que a usou para forçar o gradil da janela dos fundos da casa, por onde teria entrado.

O "macaco" foi encontrado na cozinha, sobre uma mesa: como foi parar ali, ainda é mistério. Mas no instituto de criminalística, os peritos em datiloscopia estão colhendo as impressões digitais das pessoas que pegaram a ferramenta nas últimas horas e dentre as colhidas, estará a do assassino.

Um outro detalhe também está sendo considerado importante nas investigações: porque os quatro cães que estavam soltos não latiram e somente o fizeram quando a esposa da vítima começou a gritar da janela por socorro?

Tão logo ouviram os tiros, o guarda particular Antônio Rodrigues do Nascimento, o jardineiro Heleno Joaquim Leitão e o motorista Antônio Furtado Medeiros correram para debaixo da janela de onde a mulher do deputado gritava e ouviram dela: tem ladrão em casa.

Acreditam os detetives da delegacia de homicídios que o criminoso conhecia bem a mansão do deputado e tinha também domínio sobre os cães pastores que, mesmo após toda a confusão, não encontraram o rastro do assassino. Como ele saiu da mansão, também é mistério.

Com o falecimento de Rubens Berardo, o 1o. suplente do MDB carioca, Francisco Studart, assumirá o mandato na sessão preparatória do próximo dia 27. Francisco Studart é funcionário aposentado da Câmara e genro do deputado Persifal Barroso (Arena–CE), ex-Governador do Ceará.

Cae com novo show

Com a casa lotada, Caetano Veloso estreou ontem seu mais longo show, em Salvador, no Teatro Vila Velha onde iniciou sua carreira ao lado de Gilberto Gil, Gal Costa, Betânia. Permanecerá em cartaz por três dias. Caetano qualifica-o como um trabalho pessoal, alegre e meio discreto, e também como "correto, mas não muito pretencioso e sem muita novidade".

Está dividido em duas partes, aparecendo músicas do seu novo LP "Araçá Azul" e outras inéditas. O cantor é acompanhado pela flauta de Tuze de Abreu, o baixo Moacir, o baterista Ênio, a percussão de Bira e a guitarra de Pedrinho.

Bispos do Brasil poderão desaprovar atitude da TFP

O rigoroso sigilo imposto aos debates e aprovação em plenário, ontem, da proibição aos bispos de conceder entrevistas, dão características de reunião secreta à XIII Assembléia Geral da CNBB.

Dezenas de jornalistas irritados tiveram que se contentar, na tarde de ontem, em ouvir as explanações dos bispos José Freire Falcão, do Piauí, e Tomaz Balduíno, de Goiás, sobre aspectos eminentemente teológicos. Todas as perguntas relacionadas com o tema "direitos humanos" e "visão panorâmica dos códigos civil e penal" ficaram sem resposta. Contudo, depois de muita insistência, os dois prelados resolveram informar, como assunto do dia, "que a sociedade Tradição Família e Propriedade – TFP – poderá vir a receber um voto de desaprovação pelas suas atitudes. "Neste caso, os bispos poderão tomar uma posição enérgica contra a TFP, com a qual se têm chocado no que diz respeito à pregação contra a pastoral e seus princípios.

O dia de ontem, na Assembléia, foi inteiramente dedicado ao recolhimento espiritual, à reflexão e à meditação, e hoje teve início o desenvolvimento do tema "Direitos Humanos".

Lemos confirma existência de gripe "fog" no Brasil

O Ministro da Saúde, Machado de Lemos, confirmou a existência de casos de gripe "Fog" na Guanabara, mas ressaltou que, por enquanto, não há propriamente um surto, apenas casos isolados, e o Ministério de Saúde já providenciou a produção da vacina, através dos Institutos Osvaldo Cruz e Butantã.

Embora o Ministro não fale em surto, mais de 1 272 casos de gripe foram atendidos ontem pela rede hospitalar do Estado, elevando para 3 861 o número de vítimas nos últimos três dias. Porém os médicos não sabem ainda se é a gripe "Fog", dizem apenas que as pessoas atendidas estão realmente muito gripadas. Oficialmente, já foram dados os primeiros passos para investigar se há na verdade uma epidemia de "Fog": o Instituto de Manguinhos encaminhou ontem dois frascos, ao Miguel Couto do Leblon, para a coleta de material de pessoas gripadas.

Enquanto isso, em Niterói, o Secretário de Saúde do Estado do Rio afirmava: "O que se observa no Estado é um surto endêmico gripal, que não pode ser considerado como epidemia, tendo como fatores determinantes a alteração climática e a falta de hábitos de higiene por parte da população". Entretanto, os hospitais estaduais de Niterói e São Gonçalo atenderam ontem várias centenas de pessoas gripadas.

Na igreja, o protesto contra onda de crimes

Uma manifestação de protesto, pacífica, contra a onda de crimes de morte em São Paulo foi realizada ontem pela manhã, na Igreja Santo Antônio do Pari. Foi organizada por um grupo de funcionários de companhias encarregadas de distribuir pagamentos e mercadorias, coincidindo com missa de 7o. dia de Sérgio Lopes dos Santos. Populares superlotavam a igreja, se espalhavam pelos arredores e entre eles havia policiais infiltrados.

Depois que os estabelecimentos bancários e supermercados montaram esquemas próprios de segurança, os assaltantes passaram a atacar carros pagadores e distribuidores de mercadorias. Num dos assaltos, ao tentar reagir, Sérgio foi morto. Na missa em sua homenagem, aproveitada para a concentração, mais de 200 caminhões distribuidores se enfileiravam perto da igreja, havendo a participação de membros da Associação dos comerciantes de doces de São Paulo. Durante a celebração, o comércio esteve fechado e os policiais de Pari e do Departamento de Ordem Política e Social (DOPS) se mantiveram à distância, em observação.

Morte do industrial teve um só criminoso

O sequestro e assassinato do industrial Rudolf Dafferner, foi praticado exclusivamente pelo ex-cabo da PM, Antônio Marques. Foi a conclusão das investigações sigilosas, realizadas por uma equipe policial especialmente designada para o esclarecimento de todos os detalhes do crime. Em Sorocaba, Estado de São Paulo, uma testemunha havia declarado que viu outro soldado em companhia do assassino, no carro da vítima, versão que acaba de ser refutada. O resultado destas últimas investigações está sendo mantido em sigilo, enquanto o militar permanece recolhido ao xadrês do Deops. Ao que tudo indica, o autor do latrocínio tem personalidade psicopata. Esteve internado na primeira enfermaria, do Hospital da Polícia Militar, para pessoas que apresentam distúrbios psíquicos. Antônio revelou que não pretendia matar o industrial e que assim procedeu porque Rudolf não quis lhe entregar o dinheiro que levava no bolso, menos de mil cruzeiros. Após executá-lo e roubar-lhe o dinheiro, prosseguiu viagem e ainda dando carona a várias pessoas.

Governo do Ceará foi enganado por ingleses

A Fábrica de Aviões "Islander", de Londres, tentou enganar o Governo do Ceará, trocando a potência dos motores do avião turbo-hélice, que a fundação cearense de meteorologia, comprou àquela empresa por cerca de hum milhão de cruzeiros. A descoberta, ocorreu na semana passada nos Estados Unidos, para onde o aparelho foi levado, a fim de receber equipamento de radar. A tentativa de logro da firma Inglesa retardará novamente o início do programa de chuvas artificiais, que deveria ter começado no último dia 15 de janeiro, conforme promessa do Governador César Cals, que a reiterou em várias oportunidades. O Governador do Ceará tentará agora, com a firma intermediária da transação, a cessão de um avião tipo DC-3, para não prejudicar o programa.

Segundo o contrato de compra assinado pelo Sr. Henrique Pelteshon, presidente da Fundação Cearense de Meteorologia e Chuvas Artificiais, a Empresa "Islander", que tem sede em Londres, entregaria ao Governo Cearense um avião bi-motor, turbo-hélice, com potência em cada motor de 300 HP. Na semana passada, o avião encomendado voou de Londres para os Estados Unidos, a fim de receber equipamento de radar e outros aparelhos destinados aos voos "caça nuvens". Um piloto norte-americano, inspecionou o avião e observou que os motores tinham potência de apenas 260 HP.

Barreira do Inferno lança mais um foguete

Foi disparado hoje com sucesso, da Base de Barreira do Inferno, o terceiro de uma série de quatro foguetes "Black Brant", dentro do projeto Ponta Negra, de apoio ao projeto alemão "Aeros". O lançamento foi efetuado às 14h3min e embora os alemães tenham se negado a prestar maiores informações, sabe-se que em apenas nove minutos o foguete atingiu o apogeu de 211 quilômetros, caindo sua carga útil um minuto depois, a 267 km da costa do Rio Grande do Norte. A operação de resgate da carga útil foi imediatamente acionada com a utilização de um avião "Hércules-C-130", da Base Aérea de Recife, e da Corveta "Forte Coimbra" do Comando Naval de Natal, sendo concluída às 16 h. Comenta-se que os alemães estariam dispostos a suspender os outros dois lançamentos enquanto não descobrissem os motivos do fracasso parcial do lançamento efetuado no sábado último.

Além dos lançamentos normais, realizados às quartas-feiras, de pequenos foguetes meteorológicos "Sonda", de fabricação brasileira, o campo de lançamento de Barreira do Inferno participará em abril, com a Nasa, de outros projetos de Estudos de meteorologia.

Noticiário fornecido pela AJB

EXCELENTE PONTO COMERCIAL

Vende-se um prédio contendo: sala diretor, sala recepção, sala contador, ampla sala p/ funcionários, hall de entrada todo acarpetado, uma sala com Paviflex e outra c/ Parquet, 2 WC, dois lavatórios, chuveiro, etc...
Localizado à rua Tenente Silveira, no. 47.
Tratar à rua Jerônimo Coelho, 325 — loja 3.

Acervo: Biblioteca Pública SC - Hemeroteca Digital Catarinense

Macieira diz que PIS auxilia no crescimento de SC

Para manter contatos na Secretaria da Fazenda e Caixa Econômica Federal, o Chefe Executivo Nacional do Programa de Integração Social – Pis – Sr. Gil Gouveia Macieira, veio a Florianópolis, visando dar continuidade aos programas prioritários do órgão na região. Segundo o Sr. Gil Macieira o PIS deseja que os empresários visitem a CEF, e usem os seus recursos para aumentar a produção, barateamento do custo da produção, ampliação da oferta de mão de obra e atuem mais efetivamente no programa de exportação, traçado pelo Ministro Delfim Neto.

– O PIS está colaborando com o desenvolvimento do Estado, oferecendo apoio de créditos às empresas industriais, comerciais e de prestação de serviços, para a conscepção de projetos para capital de giro ou investimento fixo, instalações, aquisição de equipamentos, modernização de empresas e também assistência técnica – afirmou o Executivo. Disse que o Pis já aplicou em Santa Catarina 24 milhões de cruzeiros, tendo uma arrecadação de 14 milhões.

Para os empresários obterem financiamentos do Pis, basta que se dirijam à Caixa Econômica Federal. Os participantes – empregados das empresas – têm um patrimônio líquido de 642 milhões de cruzeiros. O total de participantes é de 6 011 224 cadastrados nas agências da CEF e outros bancos.

EM DIA

Falando sobre o pagamento dos participantes ao órgão o Sr. Gil Macieira disse que todos estão em dia, pois o órgão arrecadou um capital bem maior do que o esperado. Salientou que "todas as empresas cumpriram com as obrigações, demonstrando a eficiência com que a Caixa Econômica Federal vem atuando na administração do fundo dos trabalhadores". Finalizando fez um apelo às empresas, empregadores e sindicatos, para que preencham as relações anuais de salários e as encaminhem ao PIS, através da rede bancária. "São imprescindíveis para a distribuição de novas cotas, quando se prevê que 7 200 mil vão participar de um patrimônio que superará a 2 bilhões de cruzeiros".

Romeu tenta fugir da polícia de Curitiba

Romeu Olavo da Silva, o marginal que no dia 7 de janeiro, em Biguaçu, atropelou e matou a esposa e filhos de Adilson Elpídio da Silva, que também foi ferido, encontra-se desde a última sexta-feira em Curitiba, a pedido da Justiça do Paraná, prestando depoimentos nos diversos processos em que é indiciado naquele Estado.

Na tarde de ontem, conforme prometera, Romeu Olavo da Silva tentou fugir do xadrez da Delegacia de Furtos de Curitiba, onde se encontra recolhido.

Romeu, ludibriando a vigilância dos guardas, conseguiu sair da cela em que se encontrava, mas foi preso quando estava escondido no forro, esperando uma oportunidade para compl mentar a fuga.

O advogado que defende Romeu Olavo da Silva, desde a última terça-feira se encontra naquela capital, onde tem, junto à Justiça do Paraná, mantido entendimentos visando o mais rápido retorno de Romeu a Florianópolis, já que aqui, segundo sua opinião, o seu constituinte estará mais seguro.

O carnaval de rua será oficialmente aberto no dia 24 deste mês, com a entrega das chaves da Cidade ao Rei Momo. A decisão foi tomada ontem durante demorada reunião realizada na Diretoria de Turismo.

Carnaval já tem o seu programa oficial definido

O programa oficial do Carnaval de Florianópolis poderá ser divulgado hoje à tarde pela Diretur. Ontem, os dirigentes das escolas de samba, grandes sociedades, Detran, Polícia Judiciária e Diretor da Diretoria de Turismo da Prefeitura, Sr. Maurício Amorim, realizaram mais uma reunião na sede do órgão para discutir diversos assuntos relacionados com a festa que será iniciada no próximo dia 24, às 20 horas, quando o Rei Momo receberá, das mãos do Prefeito, as "chaves" da cidade. Dia 2, sexta-feira, todas as escolas de samba desfilarão pela Praça XV de Novembro, enquanto os carros alegóricos poderão ser vistos pela primeira vez no domingo, dia 4.

A REUNIÃO

O encontro estava programado para as 17 horas, mas só foi iniciado meia-hora após. O representante do Detran, Capitão Osvaldo Martins, chegou atrasado "devido alguns engarrafamentos" no trânsito. Depois de 1h45m de duração, a reunião foi encerrada com o compromisso de um "último" encontro, marcado para a próxima semana.

Mal acomodados na pequena sala-sede do Diretur, todos os 15 representantes das quatro Grandes Sociedades – **Granadeiros da Ilha, Tenentes do Diabo, Vai ou Racha e Trevo de Ouro** – e cinco Escolas de Samba – **Copa Lord, Lufa-lufa, Filhos do Continente, Cravo Branco e Império do Samba** – ouviram inicialmente a exposição do Sr. Maurício Amorim. Depois de muita discussão, concordaram que cada Escola tenha 50 minutos para desfilar e fazer evoluções em quatro pontos da Praça XV.

ORDEM

A primeira será a **Lufa-lufa**, que obedecerá o seguinte horário: às 20 horas, evolução em frente ao Lux Hotel, às 20h50min Palácio do Governo; às 21h40m, Catedral – onde estará instalada a comissão julgadora integrada por 12 pessoas –, e às 22h30m, defronte a Prefeitura.

Filhos do Continentes: 20h50min – Lux Hotel; 21h40min Palácio; 22h30m – Catedral e 23h20m – Prefeitura. **Império do Samba:** 21h40min – Lux Hotel; 22h30min – Palácio; 00h10min – Prefeitura **Copa Lord** 22h30min – Lux Hotel; 23h20min – Palácio; 00h10min – Catedral e 01h – Prefeitura Municipal.

O desfile de sexta-feira será "simples" – sem fantasia. Na segunda-feira, dia do julgamento, todos estarão vestidos "a rigor". Na terça, tudo acabará com o último desfile "a vontade".

No próximo dia 24, quando Lagartixa receberá as "chaves" da cidade, o Copa e o Império deverão sair às ruas. As demais escolas alegam que não poderão desfilar nesse dia em virtude da falta de ônibus que possam transportar seus integrantes. Mas, esse problema poderá ser resolvido com a promessa do Sr. Maurício Amorim de interceder junto às empresas de Transportes Coletivos para a liberação de carros especiais.

Com o Detran, os dirigentes das Escolas acertaram a concentração dos seus participantes em três quadras da rua Felipe Schmidt, a partir da 7 de Setembro, nos dias em que estão programados os desfiles. Solicitaram também ao Capitão Osvaldo que sejam liberadas as vias públicas próximas às instalações das sociedades para a realização de ensaios neste período que antecede a data oficial do carnaval.

GRANDES SOCIEDADES

Após o Sr. Lenio Fortkamp, representante da Polícia Judiciária, afirmar que "vamos garantir um carnaval sadio a todos", através da mobilização de soldados pela cidade, os dirigentes das Grandes Sociedades de Samba, eles têm prazo até o próximo dia 12 para efetuar a prestação de contas dos Cr$ 5.400,00 doados pela Prefeitura, a fim de receberem a segunda parcela (Cr$ 5.400,00).

Cada uma das entidades terá 1h10m para desfilar e fazer evoluções, nos mesmos pontos que serão utilizados pelas Escolas de Samba. Os carros de mutação permanecerão 30 minutos nas paradas obrigatórias, enquanto os carros de alegoria permanecerão apenas 5 minutos.

A primeira Grande Sociedade a desfilar (às 20 horas) será **Vai ou Racha**. Pela ordem, as demais: **Trevo de Ouro, Granadeiros e Tenentes do Diabo.**

Ficou estabelecido também que **Vai ou Racha** e **Trevo de Ouro** sairão de seus galpões, situados no Estreito, após às 17 horas. O trajeto será feito pelas ruas General Gaspar Dutra e Francisco Tolentino, permanecendo em concentração ao lado da Caixa Econômica Federal, de onde subirão a Praça XV no sentido contrário ao tráfego normal. Os Tenentes do Diabo e Granadeiros da Ilha utilizarão a rua Antônio Luz.

Informou ainda o Sr. Maurício Amorim que a comissão julgadora dos carros poderá ser composta por 10 pessoas e que dentro de alguns dias serão divulgada a relação dos nomes dos seus integrantes.

CARNAVAL

Dissolvida uma escola onde só tinha ladrões

"Só entra quem já tiver cumprido pena no Presídio Central" – era o lema da escola de samba "Ritmo da Nova Brasília", que o arrombador Osmar da Silva Marques, o Barbosa, estava organizando para o carnaval de Porto Alegre, com instrumentos musicais roubados.

Na madrugada de ontem a escola foi dissolvida, depois que o inspetor Jesuíno apareceu no ensaio e reconheceu os "músicos". Entre a batucada e o balanço das cabrochas houve uma correria geral e o policial conseguiu prender apenas o diretor da escola, que lamentou ter que voltar ao presídio. "O pessoal já estava ficando muito afinado".

Na polícia, Osmar da Silva Marques, 31 anos, contou que decidira formar uma escola para participar do carnaval, reunindo somente ladrões. "Assim foi bem mais fácil conseguir os instrumentos, que são muito caros para quem mora aqui na Vila".

Osmar e os demais integrantes de sua escola de samba realizaram vários arrombamentos em Porto Alegre, dos quais a polícia já recuperou uma gaita, uma guitarra, um pandeiro e um violão.

"Barbada" não quis dar ao inspetor Jesuíno os nomes dos outros integrantes do conjunto, mas o policial desconfia que, pela fuga desabalada, interrompendo o ensaio, eles estavam rigorosamente dentro das exigências do lema da escola. Osmar da Silva Marques pretende agora "afinar a turma do presídio para o próximo carnaval". Mas não sabe como conseguirá os intrumentos.

É HORA DE V. RENOVAR.

a maior e mais completa linha para escritórios

Estrutura em aço cromado, madeira jacarandá paulista, acabamento em verniz nitrocelulose, ferragens exclusivas CIMO. E você conta com garantia total assistência permanente e aquela qualidade absoluta.

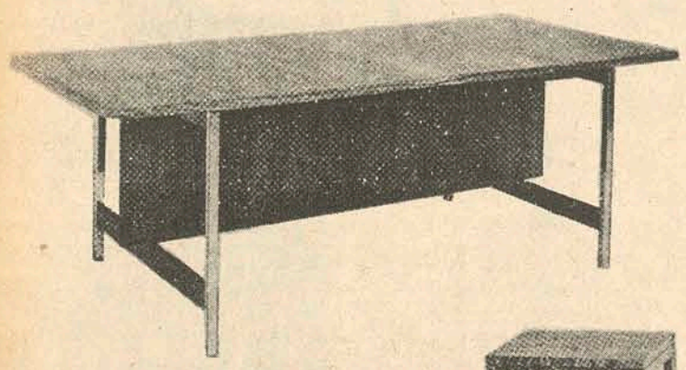

MODELO 9.674
Mesa de reunião.
220 x 97 x 77

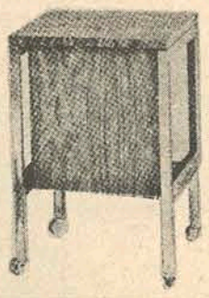

MODELO 9.671
Mesa para telefone.
45 x 36 x 68

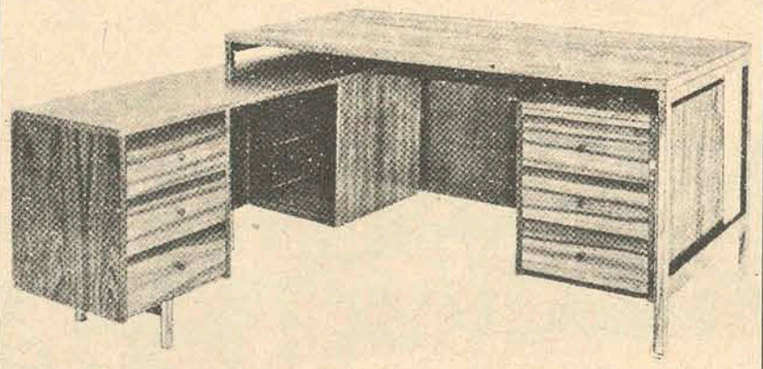

MODELO 9.663
Mesa "L" com 6 gavetas.
MODELO 9.664
Com 4 gavetas e 1 gavetão.
Frente: 160 x 77 x 77
Lateral: 167 x 45 x 67

MODELO 9.665
Mesa "L" com 6 gavetas.
MODELO 9.666
Com 4 gavetas e 1 gavetão.
Frente: 180 x 77 x 77
Lateral: 167 x 45 x 67

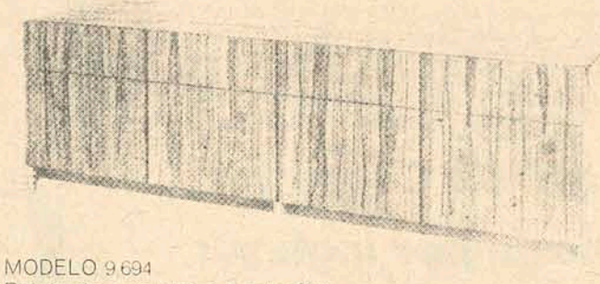

MODELO 9.694
Balcão de 4 gavetas e 4 gavetões sôbre trilhos telescópicos.
187 x 50 x 68

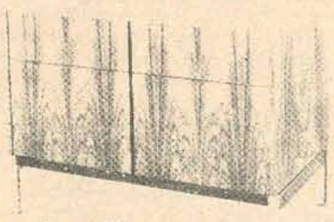

MODELO 9.692
Balcão de 2 gavetas e 2 gavetões
95 x 50 x 68

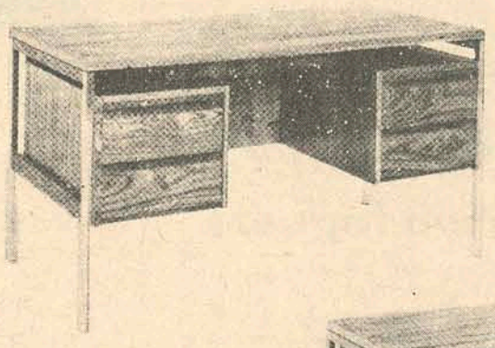

MODELO 9.654
Mesa com 4 gavetas.
145 x 67 x 77

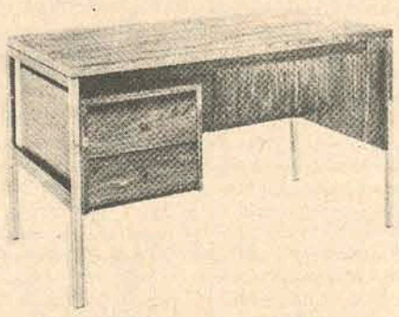

MODELO 9.653
Mesa com duas gavetas.
130 x 67 x 77

MODELO 2.815
Cadeira giratória com 4 hastes. Especial para datilógrafa.

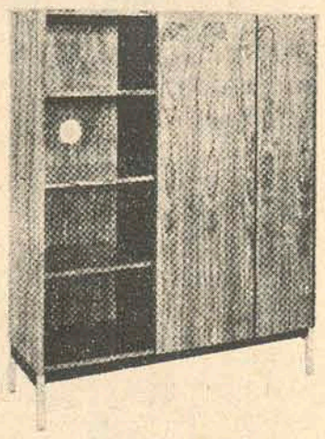

MODELO 9.682
Armário de 3 corpos, [illegible]
Prateleiras graduáveis.
124 x 42 x 154

MODELO 2.910
Poltrona giratória de movimento amplo. Pés metálicos cromados, com 5 hastes sobre rodízios.

MODELO 2.813
Cadeira fixa, pés trabalhados em imbuia. Especial para mesas de reuniões.

MOVEIS CIMO
FLORIANÓPOLIS

JERONIMO COELHO, 5
ÁLVARO DE CARVALHO, 20

FULVIO ADUCCI, 922
ESTREITO

Acervo: Biblioteca Pública SC - Hemeroteca Digital Catarinense

Síntese

CUNHA-PORÃ

Um dos maiores entraves ao desenvolvimento das cooperativas agropecuárias é a falta de capital de giro. Com pouco capital de giro as cooperativas são forçadas a realizar uma comercialização apressada, a preços baixos e ficam impossibilitadas de fazer a renovação e rotação de estoques. A opinião é de técnicos da Acaresc que coordenam o trabalho que vem sendo desenvolvido por cooperativas no extremo-oeste do Estado. Visando a solução desses problemas, os técnicos estão elaborando planos de financiamento para comercialização e aumento do capital social. Esses planos, no montante de Cr$ 1.543.000,00, foram liberados pela rede bancária oficial, beneficiando cerca de 2.500 agricultores associados das cooperativas agropecuárias de Cunha Porã, Maravilha, Pinhalzinho, Saudades e Modelo. Desse total, foram aplicados Cr$ 640 mil para financiar através de EGF, a comercialização de 24 mil sacas de soja, milho e feijão. Os Cr$ 903 mil restantes se destinaram ao aumento de capital social daquelas cooperativas através do financiamento de cotas partes aos associados.

JOINVILLE

O Sindicato dos Trabalhadores Rurais de Joinville programou para hoje às 20 horas em sua sede, uma reunião de seu Conselho Fiscal, objetivando a discussão de assuntos relacionados com o programa de desenvolvimento da entidade. Entre outros assuntos,consta da pauta debates que visarão maior entrosamento entre a diretoria e o Conselho Fiscal para a execução dos planos que foram aprovados na última reunião do Sindicato em 1972.

CRICIÚMA

A Secretaria de Educação de Criciúma designou uma equipe de técnicos para reestruturar o órgão de Saúde e Assstência Social, cuja direção deverá ser entregue ainda este mês, em solenidade a ser realizada na Prefeitura, à primeira dama do município, Sra. Zulma Naspolini Barreto. O plano do setor de Saúde e Assistência Social, segundo informações da Secretaria de Educação, consiste em criar condições para o desenvolvimento de tarefas que visem a integração comunitária.

RIO DO SUL

Uma comissão de alunos da Faculdade de Administração de Empresas de Joinville vai examinar o Plano Diretor da cidade, a pedido do Prefeito Danilo Lourival Schmidt. Os estudantes de Administração vão se reunir a partir da próxima semana e receberão autorização do Chefe do Executivo de Rio do Sul para modificarem quaisquer irregularidades constatadas no Plano Diretor. Um outro documento que também será submetido à apreciação dos acadêmicos é o novo cadastro elaborado por uma equipe técnica da Prefeitura Municipal.

LAGUNA

A falta de mão de obra qualificada para os serviços do Porto Pesqueiro de Laguna está preocupando seriamente a Conferência Comunitária desta cidade, que já providenciou a realização de um curso intensivo, sob a direção de técnicos que a fundação dos Estados do ar – Fremar enviará a Laguna. Além de professores, a Femar elaborou o plano de aula que deverá ser destinado a somente 50 alunos. As inscrições ao curso estão abertas e o número de candidatos que já se apresentou ultrapassa a 100.

Câmara rejeita comissão para examinar as cheias

Joinville (Sucursal) – A proposição apresentada ante-ontem na Câmara Municipal de Joinville pelo vereador Nagib Zattar, da Arena, sugerindo a criação de uma comissão especial para estudar os problemas das enchentes no município, foi rejeitada com o voto de minerva do presidente do legislativo. Após a decisão da maioria da Câmara, Nagib Zattar voltou a ocupar a tribuna afirmando que a cidade não poderá continuar sofrendo com as consequências provocadas pelas enchentes dos rios e ribeirões. Destacou o edil a necessidade do Governo municipal tomar medidas urgentes visando a uma solução para "o sério problema que ameaça o desenvolvimento da cidade". Mais adiante, o vereador Nagib Zattar criticou a atitude da Prefeitura Municipal" que vem cobrando taxa de lixo sem que os carros passem nas ruas para recolher os detritos colocados em frente das residências". Zattar lembrou ainda a necessidade de a Prefeitura dar maior assitência financeira às escolas de samba de Joinville "para que o carnaval deste ano alcance uma posição de destaque como no ano passado".

Em seguida, o líder do Governo na Câmara, vereador Aderbal Tavares Lopes, expôs os programas que o Prefeito Pedro Ivo Campos pretende executar este ano. Destacou os serviços que vêm sendo executados nas florestas, "onde homens e viaturas municipais estão concentrados na tentativa de encontrar solução para o desafogamento dos córregos, valas e ribeirões, que constituem as maiores causas das enchentes de Joinville".

Durante a sessão da Câmara foram formadas as comissões técnicas do legislativo. A Comissão de Legislação e Justiça será constituída pelos vereadores Aderbal Tavares Lopes, Miraci Derétri, Amandus Finder, Arthur Volter e Plínio Alves; Finanças, Orçamento e Contas: Miraci Derétti, Aderbal Tavares Lopes, Osni Álvaro de Oliveira, Edmundo Carlos Macedo e Guilherme Zuege; Transportes, Comunicações, Obras e Serviços Públicos: Aderbal Tavares Lopes, Osni Álvaro de Oliveira e Guilherme Zuege; Comissão de Educação e Cultura, Saúde e Assitência Social: Osni Álvaro de Oliveira, Plácido Alves e Miraci Derétti; Comissão de

Com Zattar, a Arena faz sua Oposição

Defesa da Economia Popular: Amandus Finder, Arno Krelling e Orlando Roskamp; Economia, Agricultura, Indústria e Comércio: Amandus Finder, Arno Krellinger e Ivan Arino Kittchal; Comissão de Redação de Leis: Arno Drelling, Orlando Roskamp e Edmundo Carlos de Macedo.

O presidente da Câmara, vereador Violentino Rodrigues, designou os seguintes vereadores para representarem o legislativo em setores administrativos do município: No Samae – Armando Finder; na Promoville – Eldemar Zimermann Nagib Zattar; na Fundação Municipal Albano Schmidt – Aderbal Tavares Lopes e Edmundo Carlos Macedo; na Fundação 25 de Julho – Osni Schroeder e Guilherme Zuege; no Conselho Deliberativo do Hospital São José Violentino Rodrigues na Fundação Univerdidade Norte Catarinense – Miraci Derétti e Orlando Roskamp; na Comissão de Trânsito – Aderbal Tavares Lopes; na Comissão de Revisão Atualização do Plano Básico e Urbanístico de Joinville – Miraci Derétti; no Conselho de Desenvolvimento de Joinville – Elmar Zimermann; no Conselho de Desenvolvimento Industrial – Ivan Arino Kittchal e no Conselho Agropecuário – Arthur Wolter.

A Câmara Municipal voltará a se reunir somente na próxima terca-feira.

Palhoça deve 76,6 mil de luz e preocupa o Prefeito

Embora não tenha recebido aviso de corte da iluminação pública de sua cidade, o Prefeito de Palhoça, Sr. Odílio José de Souza, deverá procurar, nos próximos dias, a Celesc a fim de acertar uma maneira de pagar o elevado débito que a municipalidade tem com aquela empresa.

Ao assumir a Prefeitura, o novo Prefeito de Palhoça determinou, como primeira medida, um levantamento das dívidas do município, onde, apareceu, também o débito com a Celesc, que é Cr$ 76 699,20 de energia gasta em iluminação pública e Cr$ 714,24, de fornecimento à sede da Prefeitura. Este débito vem se acumulando desde janeiro de 1969 até novembro de 1972, já que o último pagamento feito pela Prefeitura referia-se ao mês de dezembro de 1968.

Alarmado com a notícia de corte do fornecimento de energia para a iluminação pública de Criciúma, o prefeito Odílio José de Souza já está tomando providências, para que o mesmo não aconteça com seu município.

A SITUAÇÃO

Ao tomar conhecimento dos primeiros dados apurados com o levantamento que mandou fazer, o prefeito Odílio José de Souza chegou a pensar em renunciar o seu mandato, em vista da situação calamitosa em que se encontram as finanças do município, cujas dívidas até o momento, ultrapassa a casa dos 200 mil cruzeiros.

"Diariamente – desabafa o Prefeito – tenho que enfrentar uma fila de credores, aos quais estou pedindo um pouco de paciência".

– O débito com a Previdência Social e com o Fundo de Garantia também é elevado, principalmente com este último, pois desde a sua instituição em janeiro de 1967, não foi pago uma única parcela. Estes débitos, segundo informações colhidas nos respectivos órgãos, deverá ser apurado em Curitiba, acentua. "Esta situação, que julgamos calamitosa – continuou o Prefeito – só será superada dentro de um ano e forçou a mudarmos os nossos planos e metas, já que a situação, baseada nas informações que tínhamos, era bem outra".

"Quanto ao corte da iluminação pública – confessa – não acredito que seja motivado por questões políticas, pois a Prefeitura de Criciúma é da Arena e recebeu um aviso de corte. Acontece, e nisso eu acredito, é que a Celesc é uma empresa, de economia mista e que tem razões de sobra para a medida, mas se quiser cobrar o nosso débito de uma só vez e imediatamente, não vemos outro jeito e a população terá que se conformar: Palhoça ficará sem luz".

RAZÕES POLÍTICAS

Outro problema encontrado – revelou – é a falta de equipamento, pois a municipalidade conta, apenas com dois caminhões em condições de trabalho e uma pá-mecânica, e um caminhão em precárias condições e que deverá ser alienado. Uma moto-niveladora e duas caçambas que estavam emprestadas à Prefeitura, pelo DER, foram

Odílio pensou em renunciar pela dívida de 200 mil

devolvidas pela administração anterior, em seus últimos dias, sob a alegação que não eram mais necessárias.

"Pela mesma razão, pouco antes das eleições, dez operários do DER, que estavam à disposição da Prefeitura, retornaram à repartição de origem, enquanto, na mesma época pré-eleitoral, eram contratados outros 30 operários", alegou o Prefeito.

Com relação ao pessoal – acrescentou – notamos que temos seis motoristas para dois caminhões, o que é um absurdo. O Pessoal é um grande problema.

– Possuimos 14 funcionários para os serviços internos, todos admitidos por razões políticas e sem critério de capacidade. Destes, apenas uns três são úteis aos serviços, os demais não sabem ou não querem trabalhar, comentou.

MEDIDAS

Visando ativar a administração municipal, o Prefeito pretende reformular o Quadro de Pessoal, mas está encontrando alguma dificuldade, pois a situação financeira da Prefeitura não lhe dá condições para pagar bons salários, o que afasta os candidatos.

– Outra medida que tomaremos – continuou – refere-se à situação financeira. Faremos um recadastramento objetivando corrigir aberrações na arrecadação do Imposto Predial, que não sofrerá aumento. A melhoria da arrecadação será conseguida pela cobrança de imposto de proprietários que nunca recolheram nada aos cofres do município, por exemplo, proprietários de casas nas praias de Pontal, Pinheira e Cambirela, além de alguns "privilegiados" no perímetro urbano".

Na noite de ontem, o Prefeito Odilio José de Souza enviou à Câmara Municipal o seu primeiro projeto, no qual propõe a dispensa de multa e correção monetária aos créditos tributários vencidos em 31 de dezembro de 1972, devendo esta concessão ser requerida dentro de 60 dias após a sua aprovação, podendo, ainda, os débitos serem parcelados.

Centros Sociais têm verba para intensificar atuação

Joinville (Sucursal) – A Prefeitura Municipal de Joinville destacou em seu orçamento deste ano uma verba destinada à reestruturação dos dois centros sociais mantidos pela Fundação Municipal Albano Schmidt e já autorizou a construção de outra unidade no bairro Iririú. A informação foi prestada pelo presidente da Fundamas, professor Osni Piske, assegurando que este ano a entidade vai reiniciar suas atividades com novas programações, visando a promoção do jovem na faixa etária dos 14 aos 18 anos. Revelou que o objetivo principal da Fundamas será proporcionar condições aos jovens para adquirirem uma profissão e, para isto, "promoveremos cursos práticos e posteriormente especialização na carreira que abraçou, para depois então ingressar no mercado de trabalho. Nos próximos dias, o professor Osni Piske submeterá à apreciação do Prefeito Pedro Ivo Campos o programa que pretende desenvolver este ano na Fundação Municipal Albano Schmidt.

CESITA

O desenvolvimento comunitário é o objetivo de todas as atividades desenvolvidas no Centro Educacional e Social Itaum – Cesita – subordinado à Fundação Municipal Albano Schmidt. Funcionando há seis anos, dos quais quatro em sua sede própria, o Cesita vem contribuindo para a solução do problema do menor abandonado. Em convênio com a Casa André Luiz, pretende desenvolver cursos sobre higiene e de aspecto cultural para os pequenos jornaleiros, engraxates e vendedores ambulantes de Joinville.

No bairro de Itaum, onde está sediado, o Centro Educacional e Social Itaum mantém em atividade um Mini Pronto-Socorro que atende diariamente dezenas de pessoas com casos de doenças que requerem urgência.

Além de uma biblioteca constituída de dois mil volumes, o Cesita fornece à população serviços gratuitos de atendimento social, a cargo dos próprios alunos da entidade, sob a orientação das Assistentes Sociais.

CURSOS

A maior preocupação do Centro Social do Bairro Itaum está voltada para a

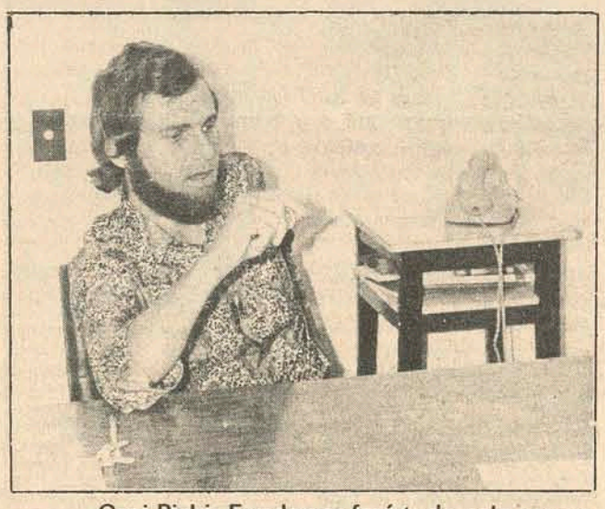

Osni Piski: Fundamas fará tudo pelo menor

formação de técnicos semi-qualificados. As empresas industriais de Joinville olham com interesse o desenvolvimento dos cursos patrocinados pela entidade. As dezenas de jovens que são formados anualmente pelo Cesita são automaticamente contratadas para os setores de mecanização. Em 1972 foram poucos os formados em Mecânica, Eletricidade, Desenho Mecânico que não conseguiram colocação imediata em empresas joinvilenses. Para as mulheres, o Cesita promoveu durante o período de janeiro a novembro do ano passado cursos sobre Tapeçaria, Crochet, Artes Aplicadas, Trabalhos Manuais, Máquinas de Faca, Costura, Belos Artísticos e Varicor.

Germano Stein: o melhor revendedor da Arno em SC

Joinville (Sucursal) – A Arno Comércio e Indústria homenageou em Joinville os diretores da firma Comércio e Indústria Germano Stein, que conquistou no ano passado o título de maior revendedor dos produtos Arno em Santa Catarina, durante um banquete realizado nas dependências do Klug's Restaurante.

Estiveram presentes o Sr. Alexandre Horti, diretor comercial da Arno, Sr. Alexandre Whily, gerente de vendas para todo o Brasil, Germano Carlos Stein, diretor-presidente da empresa homenageada, Grogel e Norberto Rost, respectivamente diretor comercial e gerente de propagandas da Stein, além de convidados.

Na ocasião, o Sr. Alexandre Horti disse que "sabemos perfeitamente que os resultados alcançados, que realmente foram significativos, não são o esforço de um só homem, mas um trabalho de equipe, pois sem a colaboração, sem a cooperação mútua, nunca conseguiríamos alcançar esses resultados significativos".

Em nome da Comercial e Industriall Germano Stein falou o Sr. Norberto Rost, acentuando que "toda uma cadeia se en-

O título foi comemorado com jantar

trelaçou para conseguirmos este êxito e coube à Germano Stein, com sua equipe de vendas, propiciar a um grande número de consumidores a qualidade dos produtos Arno, e este galardão é uma grande honra para a empresa".

Gráficos festejaram o seu dia

Joinville (Surcursal) – O Dia dos Gráficos, transcorrido ontem, foi comemorado em Joinville pelo Sindicato dos Trabalhadores nas Indústrias Gráficas. Pela manhã foi realizado na sede da Liga de Sociedades um torneio de dominó, seguido de uma palestra proferida pelo Sr. Odilon Afonso Moreira, presidente da Cooperativa Habitacional dos Operários Sindicalizados de Joinville, que abordou o tema "Como Adquirir a Casa Própria". Ao meio dia foi realizado um almoço de confraternização com a presença de grande número de gráficos da cidade, além de representantes de classes patronais e convidados especiais. À tarde o Sindicato promoveu na Liga das Sociedades uma soirée animada pelo conjunto "The Players".

ESTADO DE SANTA CATARINA
SECRETARIA DOS TRANSPORTES E OBRAS
DEPARTAMENTO AUTÔNOMO DE EDIFICAÇÕES
TOMADA DE PREÇOS Nºs 01/73 e 02/73.

AVISO

O Departamento Autônomo de Edificações torna público, para conhecimento dos interessados, que se acham abertas as seguintes Tomadas de Preços:

No. 01/73 para construção da Escola Básica da Rua Madre Benvenuta, na Trindade, município de Florianópolis, com a área aproximada de 1 272m2;

No. 02/73 para construção da Escola Básica da Rua José Maria da Luz, no Bairro José Mendes, no município de Florianópolis, com a área aproximada de 1 272 m2.

Os Editais, bem como quaisquer esclarecimentos, poderão ser obtidos na Sede do Departamento Autônomo de Edificações, no 10o. andar do Edifício das Diretorias, à Rua Tenente Silveira, em Florianópolis, de 2a. a 6a. feira, no horário das 14:00 às 18:00 horas.

Florianópolis, em 05 de fevereiro de 1973.

Engo. Hélio Costa
DIRETOR GERAL

ESTADO DE SANTA CATARINA
SECRETARIA DOS TRANSPORTES E OBRAS
DEPARTAMENTO DE ESTRADAS DE RODAGEM

AVISO

O DEPARTAMENTO DE ESTRADAS DE RODAGEM DA SECRETARIA DOS TRANSPORTES E OBRAS DE SANTA CATARINA, comunica aos interessados que se acha aberta Tomada de Preços – Edital no. 3/73, para a execução de duas (2) pontes em concreto armado: Uma na estaca 13+18,50m do Acesso a Jurerê e uma na estaca 98+3,00m do acesso a Jurerê, com prazo de entrega das propostas até às 16 horas do dia 27 de fevereiro de 1973.

Cópia do Edital e maiores esclarecimentos serão obtidos na Sede do DERSC., 6o. andar, do Edifício das Diretorias em Florianópolis.

DERSC., em Florianópolis, 5 de fevereiro de 1973
Engo. Civil Ernani Abreu Santa Ritta
Diretor Geral do DERSC

ESTADO DE SANTA CATARINA
SECRETARIA DOS TRANSPORTES E OBRAS
DEPARTAMENTO DE ESTRADAS DE RODAGEM

AVISO

O DEPARTAMENTO DE ESTRADAS DE RODAGEM DA SECRETARIA DOS TRANSPORTES E OBRAS DE SANTA CATARINA, comunica aos interessados que se acha aberta Tomada de Preços – Edital no. 4/73, para projeto e construção de uma ponte, em concreto armado, sobre o rio Pirai no trecho Jaraguá do Sul – Guaramirim, com prazo de entrega das propostas até às 16 horas do dia 28 de fevereiro de 1973.

Cópia do Edital e maiores esclarecimentos serão obtidos na Sede do DERSC., 6o. andar do Edifício das Diretorias em Florianópolis.

DERSC., em Florianópolis, 5 de fevereiro de 1973
Engo. Civil Ernani Abreu Santa Ritta
Diretor Geral do DERSC.

MINISTÉRIO DA EDUCAÇÃO E CULTURA
UNIVERSIDADE FEDERAL DE SANTA CATARINA
DEPARTAMENTO DE ADMINISTRAÇÃO GERAL
Divisão do Material

EDITAL Nº 05/73
TOMADA DE PREÇOS Nº 04/73

De ordem superior torno público que a Divisão do Material da Universidade Federal de Santa Catarina, fará realizar às 16,00 horas do próximo dia 22 de fevereiro do corrente ano, em sua Sala de Concorrências, localizada no Prédio da Reitoria, na Trindade, nesta cidade, o recebimento e imediata abertura das propostas à Tomada de Preços acima referida, destinada à aquisição de materiais para o Departamento de Enfermagem do Centro Bio-Médico da UFSC.

Outrossim, esclareço que os respectivos editais, bem como os esclarecimentos que se fizerem necessários serão prestados aos interessados de segunda à sexta-feira, no horário de 12,30 as 16,30 horas, no mesmo local acima mencionado.

E para que chegue ao conhecimento de todos, publica-se o presente na forma da lei.

Florianópolis, 02 de fevereiro de 1973.
Josoé Fortkamp
Diretor da Divisão do Material

Acervo: Biblioteca Pública SC - Hemeroteca Digital Catarinense

Japoneses ouvem e nada falam a respeito dos investimentos em SC

Ontem à tarde os membros da missão nipônica estiveram na Acaresc, ouvindo novas exposições dos técnicos.

Ouvir, analisar, questionar quando preciso, foi a atividade de um grupo de japoneses ontem em Florianópolis. Membros da JETRO,uma organização que trata do comércio exterior do Japão, eles estão percorrendo o país para que "uma plêiade de pequenas e médidas empresas japonesas, sequiosas de aplicações no Brasil, e carecedoras de informações vitais para uma planificação mais decidida" possa ter elementos para investir no país.

Nas 24 horas que ficaram na cidade, cumpriram um programa bastante intenso, com reuniões pela manhã e à tarde, entremeadas apenas por um almoço e um breve período de descanso. À noite, jantaram na Lagoa da Conceição e partem hoje para Curitiba, continuando seu trabalho que durará cinco semanas em viagens pelas principais cidades brasileiras.

– PELA MANHÃ

Coordenada pela Secretaria do Desenvolvimento, a reunião da manhã teve como principais expositocomo principais expositores os secretários da Agricultra, Glauco Olinger e Sérgio Uchôa, da Fazenda. Durante todo o tempo, os japoneses foram ouvintes atenciosos, analistas e inquiridores nos pontos onde precisavam maiores informações.

Iniciando sua exposição com explicações sobre a estrutura do setor primário em Santa Catarina, o secretário da Agricultura, foi o primeiro a falar. Explicou que o minifúndio, de tamanho médio de 20 hectares, é predominante na estrutura fundiária do Estado (90%). Ao lado dessas pequenas propriedades, entretanto, podem ser encontradas algumas com mais de 12 mil e mais de 500 com áreas superiores a 1000 hectares.

As áreas com características para uma exploração mais extensiva da agricultura encontram-se principalmente no planalto catarinense, no centro do Estado e no litoral. A fruticultura encontra o local adequado no planalto, em virtude do clima, terras planas permitindo mecanização da lavoura. "É a vocação da região o cultivo de pêssegos, ameixa, pera, uva, nectarina". Os cereais também podem ser plantados, principalmente o milho, a soja, o trigo, na região noroeste do Estado, que conta ainda com grandes propriedades.

De um modo geral, os solos são muito ácidos. Entretanto, a utilização de corretivos e fertilizantes pode fazer com que essa falha seja corrigida. Até mesmo causando um aumento de quatro vezes na produção. Santa Catarina conta com jazidas de calcáreo e em breve, "contará com a produção de adubos fosfatados aqui no Estado mesmo". "Estes são os principais produtos para aumentar a produtividade do solo em SC", explica o secretário em resposta a uma pergunta de um dos membros da missão.

Há ainda possibilidades muito grandes para a fruticultura de clima temperado. "Com corretivos e fertilizantes, pode-se colher até 40 toneladas de maçã por hectare".

Explicou ainda o secretário Glauco Olinger a possibilidade de serem recuperados 170 mil hectares no litoral, por meio de drenagens, e de se dispor de 200 mil hectares na região noroeste do Estado. Estes últimos estão sem culturas e, antigamente eram ocupados por madeira.

Os principais produtos do setor primário no Estado são o milho (500 mil toneladas para 72/73), mandioca (3 milhões de toneladas), arroz (210 mil toneladas), feijão soja (180 mil toneladas), trigo (90 mil toneladas). Durante a exposição, o pessoal da missão quis saber da época da safra de cada um dos produtos, o que foi explicado por Glauco Olinger.

O Fundesc foi o objeto da explanação feita a seguir pelo sr. Sérgio Uchôa, secretário da Fazenda, que preocupou-se com os aspectos relativos à pequena e média indústria.

"O Estado de Santa Catarina, necessitando encontrar um mecanismo que pudesse desenvolver sua indústria, criou o Fundesc, sistema ímpar no país", começou Sérgio Uchôa. Baseia-se na possibilidade de cada contribuinte do ICM poder deduzir 10% do valor quinzenal a ser pago para o Estado, e aplicar no desenvolvimento da indústria, por intermédio do Fundesc.

Um conselho administrativo, não remunerado, é encarregado de gerir os recursos obtidos do ICM e gerir os repasses. O Fundesc está ligado no seu sistema de operações, ao BESC e ao BRDE, que lhe dão suporte financeiro. Há também a participação de alguns bancos privados e conta com repasses dos agentes financeiros do Banco do Brasil e Caixa Econômica Federal, através do PIS.

– "Pelo sistema de incentivos, já aprovamos 12 projetos e estamos com mais cinco em estudos", diz o Secretário da Fazenda. Em atenção a uma pergunta de um dos membros da missão explica que dos 5 em estudos, 2 são projetos de avicultura com industrialização e 3 de fruticultura (industrialização). Dos 12 aprovados, 5 são agroindustriais (três de soja e dois de avicultura).

O Fundesc financiou ainda, em 71/72, 184 projetos industriais. "Em decorrência dessas aplicações, já podemos caracterizar um resultado financeiro com um aumento na arrecadação dos impostos de circulação de mercadorias da ordem de 40% em 72, sobre os resultados de 71, "explica Sérgio Uchôa. Além dos incentivos e financiamento, o Fundesc opera na área de subsidiamento de juros. Indústrias relacionadas à avicultura, ao mobiliário, malharia são algumas das beneficiadas pelo Fundesc.

Perguntado sobre os possíveis critérios para aplicação dos recursos daquele órgão, o secretário da Fazenda explicou que "o que é bom para o empresário que tenha uma sólida tradição, é bom para o Estado". Falou ainda sobre a ICC (Indústria Carboquímica Catarinense),que em três fases, pretende produzir ácido sulfúrico, depois fosfórico e mais tarde adubos fosfatados.

PERGUNTAS

Após a explanação do Secretário Sérgio Uchôa, tomou a palavra o sr. Hisachi Nagahashi, presidente da JETRO, que apresentou cada um dos membros de sua missão. E num gesto típico de sua educação oriental, pediu desculpas pelo fato de ter sido anunciada a vinda de 15 membros, quando na realidade chegaram dez. Explicou que os outros estavam em São Paulo, realizando algumas tarefas.

Em rápidas palavras, expôs os objetivos da missão, expressando "os mesmos sentimentos" já definidos em um impresso distribuído a todos os participantes da reunião. Que em síntese explica que estão aqui para "uma coleta de informações básicas sobre os fatores sócio-econômicos que regem a existência de indústrias nas principais cidades do país". Mais adiante, dizem que o "inegável desenvolvimento do Brasil justifica plenamente o crescente intercâmbio econômico entre as duas Pátrias".

E que a missão resume, primordialmente, "o pensamento de uma plêiade de pequenas e médias empresas que, sequiosas de aplicações no Brasil, são carentes de informações vitais para uma planificação mais decidida e orientada para este País". E finalmente, "seria desnecessário citar que a instalação de diversas indústrias de porte médio irá criar a base indispensável das grandes empresas".

E começaram as perguntas. Inicialmente quiseram saber sobre a variação das tarifas de energia elétrica no Estado. Respondendo a esta pergunta, o presidente da Celesc, Sr. Osvaldo Douat, explicou "que a rede de energia já encontra-se interligadas fisicamente com a região Centro–Sul e Sul". E que o governo tem feito investimentos no sentido de diminuir o custo da energia elétrica. (E forneceu, à tarde, uma tabela com todas as tarifas e modalidades de fornecimento de energia no Estado).

Ao secretário da Agricultura foi perguntado como se faria a exportação dos produtos agrícolas. Glauco Olinger respondeu que teoricamente seriam exportados pelo RS e Paranaguá, "mas que acabarão sendo exportados pelos nossos próprios portos".

Explicou ainda a situação dos portos catarinenses, e as etapas de exportação dos produtos do setor primário que ainda estão em desenvolvimento: 1o. frutas, depois carnes de aves e suínos. Dados sobre a exportação de camarão (de como seriam embarcados, nos portos), por cada porto do Estado (Itajaí é o mais aparelhado, apesar de São Francisco ser o mais promissor); sobre a água do Estado (que em geral é boa) em termos de sua utilização industrial; mais dados sobre o Fundesc (fornecidos em impressos na parte da tarde); dados sobre mão de obra (composição tão definida quanto possível); sobre fabricação de plásticos; sobre fundições; foram os pontos abordados pelas perguntas da missão.

O Governador Colombo Salles encerrou a reunião da manhã, agradecendo a visita dos japoneses e afirmando estar "certo da possibilidade de resultados favoráveis em virtude do encontro". E colocou-se à disposição para fornecer quaisquer informaçõe, sobre a economia do Estado.

– TARDE –

O local de almoço foi o Santa Catarina Country Club, quando então os japoneses puderam descansar e utilizar suas máquinas fotográficas, que durante toda a reunião permaneceram inativas sobre a mesa.

Houve depois uma alteração do programa, com o adiamento de uma reunião a ser feita às 15 horas na Acaresc, para as 17 horas. Isso em virtude de estarem cansados e precisarem descansar para então cumprirem o resto do programa.

Na Acaresc, reuniram-se novamente com o Secretário Glauco Olinger, que então lhes deu informações mais detalhadas sobre a agricultura em Santa Catarina. Expôs inicialmente o sistema de incentivos existentes para a Agricultura.

Pagamento de uma parte do frete de corretivos e fertilizantes (até 80%); Pagamento até 100% dos juros para compra de maquinário agrícola; pagamento até 100% dos juros para aquisição de equipamento para cooperativas; pagamento de 100% dos juros na compra de reprodutores (machos), bovinos, suínos e de ovelhas; prolongamento em casos especiais dos prazos de financiamentos de máquinas agrícolas ou de reprodutores; estes são alguns dos subsídios em dinheiro oferecidos pelo governo ao agricultor.

A seguir, foi mostrada uma série de slides sobre a fruticultura em Santa Catarina. O Slide de uma bela mulher, inserto no meio dos outros, provocou risadas em todos os participantes da reunião. Mostrou-se o que é feito no Estado, e de que maneira isso é feito.

E novamente começaram as perguntas, que procuraram esclarecer todos os aspectos ainda um pouco obscuros. Capacidade de produção da terra; rentabilidade comparada de algumas culturas; da procedência de mão de obra do setor agrícola; variedades de frutas plantadas; as condições climáticas do Estado (insistiram nesse ponto); colocação da produção de frutas; industrialização ligada à agricultura; desenvolvimento do setor de cereais no Estado; quantidades exportadas de produtos agrícolas; esses foram os pontos esclarecidos pelo secretário da Agricultura.

Já era noite quando os membros da missão tiraram uma fotografia das autoridades brasileiras presentes, e retiraram-se para jantar na Lagoa da Conceição, e mais tarde gozar de um merecido descanso, antes de continuar viagem.

Hisashi Nagahashi

Etsuo Iinuma

Masaru Sasao

Ryoichi Nagata

Masayoshi Nanbu

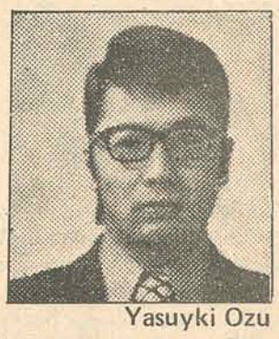

Yasuyki Ozu

Masayuki Sakuma

Akinobu Ota

Teruo Yoshida

Segundo o seu presidente, a JETRO procura informar ao povo japonês as condições econômicas do exterior.

JETRO: levantando dados a respeito de investimentos

A Japan External Trade Organization – JETRO –, foi fundada em 1958 pelo governo japonês, com a missão de idealizar a política governamental nos ramos da importação e exportação. E também dirigir os investimentos entre o Japão e exterior.

Nas palavras de seu presidente, Sr. Hisashi Nagahashi, a "JETRO faz o reconhecimento da situação atual do Japão e vice-versa, vai ao exterior para conhecê-lo para o povo japonês".

Atualmente, uma missão que se encontra no Brasil destina-se a estudar as condições para investimentos de pequenas e médias empresas japonesas no país. "Agora foi montado um sistema financeiro especial para que as pequenas e médias empresas japonesas possam investir no exterior. Não se aplica às grandes empresas porque estas têm condições de fazê-lo por si mesmas. Esse novo sistema vai começar a funcionar a partir de julho de 73", explica ainda o Sr. Hisashi Nagahashi.

A pequena e média empresa japonesa poderá investir no exterior com financiamentos em ienes, do governo japonês. Esses financiamentos caracterizam-se principalmente pelos seus longos prazos para pagamento e pelos baixos juros cobrados.

Assim, a missão encontra-se viajando para coletar dados que servirão de subsídios para a escolha dos investimentos a serem feitos com esses recursos no Brasil. Também serão feitos investimentos em outras áreas do mundo, que estão sendo visitadas e estudadas.

Considerando-se satisfeitos com as informações que lhe foram prestadas e complementadas com dados estatísticos, os membros da missão explicam que ainda visitarão Curitiba, Rio de Janeiro, Vitória, Belo Horizonte, Brasília, Salvador, Recife, Belém e Manaus.

E que a 26 de março próximo, será inaugurada a Feira Industrial do Japão em São Paulo, organizada pela JETRO.

Ministério da Educação e Cultura
Universidade Federal de Santa Catarina
Sub-Reitoria de Ensino e Pesquisa
Departamento de Registro e Contrôle Acadêmico

EDITAL NR. 731.A01.0002

Pré-orientação e efetivação de matrícula para o primeiro período letivo regular de 1973.

De conformidade com o plano de organização do ano acadêmico, devidamente aprovado pelo Magnífico Reitor, torno público, para conhecimento dos interessados, que:

1 – No dia 20 do corrente será procedida a pré-orientação de matrícula para os candidatos recém-classificados no concurso vestibular e somente aqueles que deverão iniciar seus estudos em março vindouro; para cada grupo, constituído por curso, definir-se-á, em tempo hábil, local, dia e hora, consoante avisos a serem afixados nos murais deste Departamento.

2 – No período de 21 a 27 do corrente, tanto os novos quanto os antigos alunos, serão atendidos à formalização de sua matrícula; para cada um, entretanto, determinar-se-á, em tempo hábil, local, dia e hora, segundo listas a serem afixadas nos murais deste Departamento.

3 – Os papéis para matrícula inicial são os referenciados no prospecto de instruções gerais distribuído no ato de inscrição ao concurso vestibular; e, para subsequente, atestados de boa conduta e de sanidade física e mental, passados, de preferência, por Órgãos oficiais, disso liberados os alunos ingressos na Universidade no segundo período letivo regular de anos antecedentes. É importante notar que, em hipótese alguma, aceitar-se-á matrícula condicional, isto é, sem que o interessado satisfaça, integralmente, as exigências para procedê-la.

4 – Quaisquer esclarecimentos complementares poderão ser obtidos neste Departamento, localizado no Conjunto Universitário da Trindade.

Florianópolis, 1o. de fevereiro de 1973.

Bel. Tânia Maria Gomes do Amaral
Chefe da Seção de Matrícula

Bel. Moritz La Porta
Diretor do DRCA

TRIBUNAL DE CONTAS DA UNIÃO
Delegação em S.Catarina

Prova de Mecanógrafo

Aviso aos interessados que as provas de Aritmética e Português serão realizadas dia 11 do corrente, na Escola Técnica Federal, no horário de 9 às 12 horas, devendo os candidatos comparecerem 30 minutos antes, munidos dos cartões de identificação e de caneta esferográfica azul.

Florianópolis, 07 de fevereiro de 1973

LAÉLIO FERREIRA DE MELO
Delegado

Hoje nas Bancas

VEJA
Amiga
CARTAZ
Placar
Recreio
Destino
Desfile
Noturno
Top Secret
Enc. Disney
Gênios Pintura
NOVO Horóscopo
Policiais ABRIL
Evangelho JESUS
Coquetel Picolé
Romance Moderno
Romance CAPRICHO

NÓS VAMOS ENTRAR NAS SUAS FÉRIAS, desculpe Uruguai e Argentina em 9 dias – saída a 17 de fevereiro – retorno a 25.
O tempo exato para se conhecer duas grandes capitais e nelas fazer boas compras – Montevidéo e Buenos Aires.
Financiamento sem entrada a partir de Cr$ 120,00 por mês. . . entre logo na nossa.

em tempo. . . A II PROVA DE FÓRMULA I DO CAMPEONATO MUNDIAL DE AUTOMOBILISMO, será realizada em INTERLAGOS dia 11 de fevereiro próximo, a imprensa já noticiou, nós estamos apenas lembrando, pois estaremos saindo sábado dia 10 e regressando domingo logo após a prova.
Ingresso incluso por Cr$ 150,00 – Financiamos.

TURISMO HOLZMANN S/A
Rua Sete de Setembro, 16
EMBRATUR 1 SC/67 – cat A

Acervo: Biblioteca Pública SC - Hemeroteca Digital Catarinense

Almir

Almir Morais de Albuquerque morreu como viveu: lutando. Se a luta era justa, não se deve cogitar; provavelmente não, pelo menos no sentido em que foi empreendida. Sua história, contudo, tem um traço contínuo e firme, que o acompanhou até o trágico desfecho de anteontem: ele nunca se desmentiu.

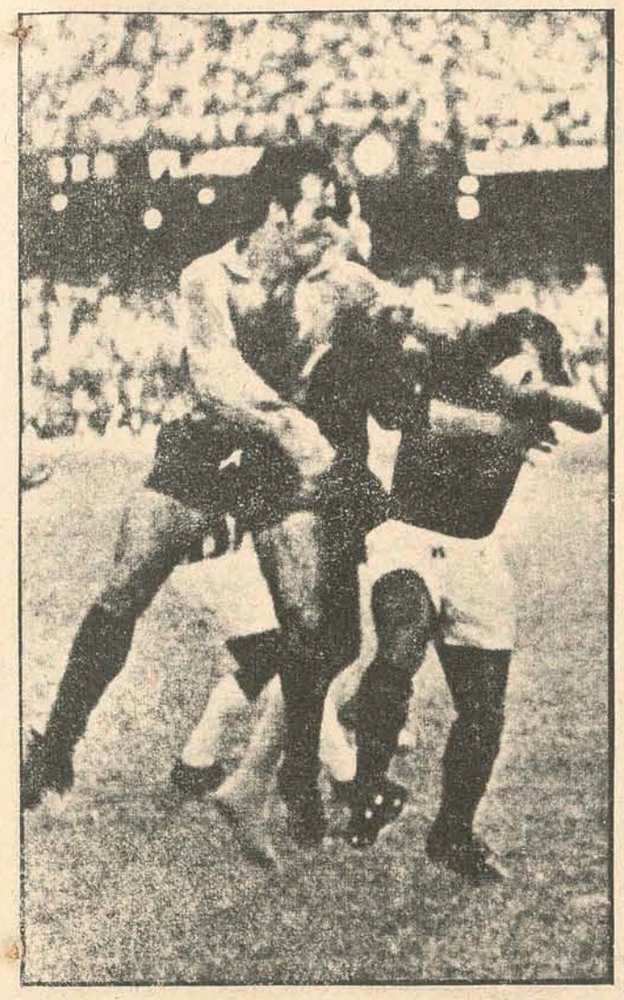

O que não permitiu a volta olímpica

Em 1966, o Flamengo disputava o bi-campeonato carioca com um time relativamente fraco. A sensação do ano era o Bangu, com um time certinho, armado por Tim, onde Paulo Borges despontava na ponta-direita como o mais próximo substituto de Garrincha. Ainda assim, o Flamengo chegou à final, apesar do Bangu levar a vantagem do empate.

Aos 25 minutos do segundo tempo, o Flamengo tinha praticamente 9 jogadores em campo (Carlos Alberto e Nelsinho, machucados, apenas faziam número) e perdia por 3 x 0. Segundo Almir, o diretor do Flamengo Flávio Soares de Moura, nervoso, gritou para ele: "Almir, eles vão dar a volta olímpica? " Almir: respondeu: "Não, não vai ter volta olímpica não, seu Flávio. Só se fosse do Flamengo".

Ato contínuo, Almir tomou suas providências: Ladeira havia atingido deslealmente Paulo Henrique. Almir saiu correndo lá do fundo do campo e o Maracanã presenciou uma das mais inesquecíveis cenas dos seus 22 anos. Na frente, correndo como uma lebre de desenho animado, o ponta-esquerda do Bangu; atrás, possuído da ira de um demônio, Almir. Ladeira, sentindo-se alcançado, envolveu-se entre seus companheiros, em busca de proteção. Ainda assim, Almir encontrou uma brecha no meio da selva bangüense e deu o seu recado. A partir daí, não houve mais futebol. Almir talvez tenha apanhado mais do que dado, mas a sua promessa ao diretor Soares de Moura tinha sido integralmente cumprida: naquela final de campeonato, não haveria volta olímpica no Maracanã.

No depoimento que estava prestando à revista **Placar**, agora interrompido, Almir confessa que estava sob o efeito de estimulantes naquela partida. Mas também revela que o juiz Sansão estava "na gaveta" do Bangu, bem como o goleiro Waldomiro, do Flamengo. "Ainda fazíamos aquecimento muscular no campo, batendo fotografias, dando entrevistas, quando Sansão se aproximou de mim e já foi me advertindo:

– Olha aí, Almir, eu estou de olho em você. Muito cuidado que eu vou te expulsar".

Para Almir, logo no primeiro lance Sansão mostrou que "só podia estar "na gaveta" do Bangu: "Assim que foi esticada a primeira bola para Carlos Alberto, que o Bangu sabia ser um jogador frágil, Ari Clemente, lateral esquerdo, entrou para quebrar. Carlos Alberto rolou pelo chão, Sansão não deu falta nem advertiu Ari Clemente. Era um escândalo, Sansão nem disfarçava o seu facciosismo".

O desastre maior, nessa partida, contudo foi o goleiro Waldomiro. Segundo Almir, o primeiro gol do Bangu foi feito da intermediária, num lance em que o goleiro rubro-negro pulou atrasado e ainda mandou a bola às redes com um soco. "Estava explicado porque ele andava cantando tanto, antes do jogo".

Depois de razoavelmente serenados os ânimos e já expulso, Almir dirigiu-se ao vestiário. A torcida do Flamengo, contudo, pedia-lhe para voltar. Quando começou a descer as escadas, alguém do "banco" rubro-negro – Almir não precisa se foi Flácio Soares de Moura ou o Técnico Renganeschi – deu-lhe a ordem:

– Volta lá e acaba com essa palhaçada.

Almir voltou e, bom mestre, acabou. Foram expulsos cinco jogadores do Flamengo e quatro do Bangu, terminando ali a partida. Das 150 mil pessoas presentes, cerca de 100 mil eram Flamengo. E gritavam o nome de **Almir** como se ele tivesse ganho o campeonato para as suas cores.

No dia seguinte, Armando Nogueira, do Jornal do Brasil, pedia a eliminação de Almir do futebol. Pouco tempo depois, ele seria suspenso por 160 dias, pena inédita na época, e não mais vestiria a camisa do Flamengo.

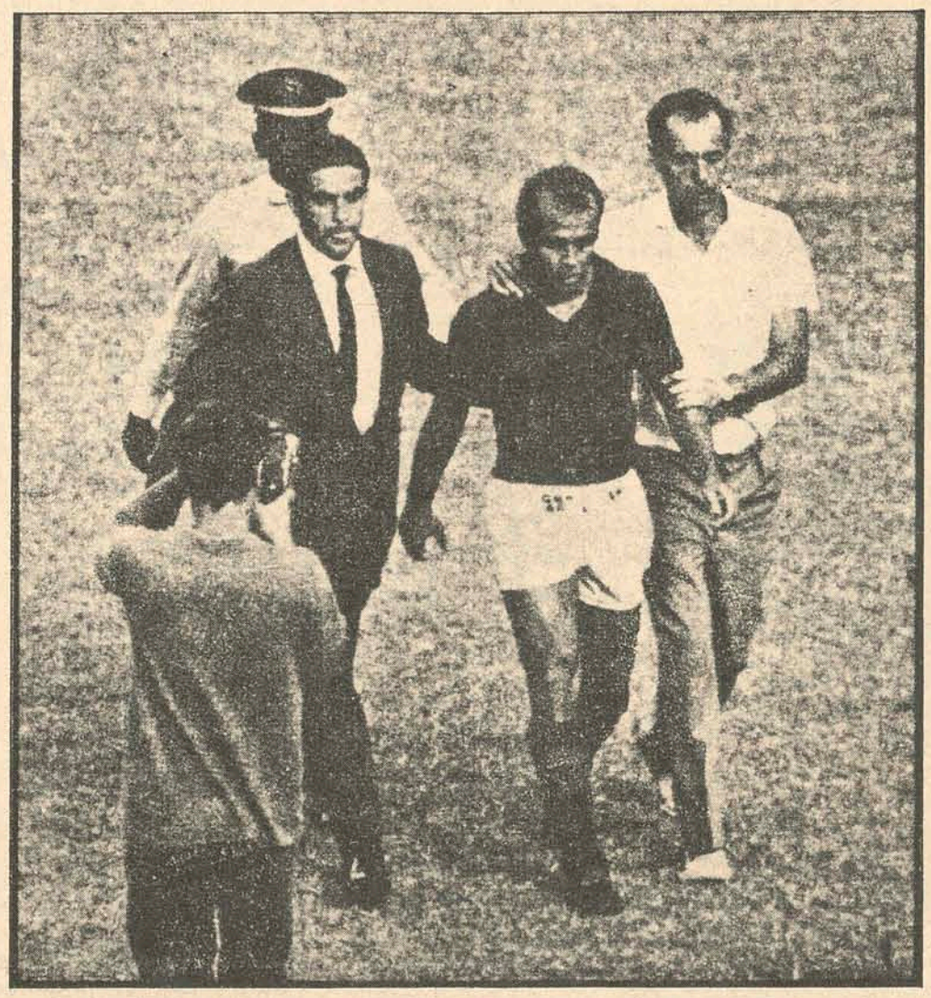

O mercador de confusões

Quando Almir Albuquerque entrava em campo levava à sua sombra duas imagens distintas: a de um jogador de técnica irrepreensível e a de um celerado, um marginal do futebol.

Seu estilo guerreiro empolgava a galera e fazia tremer os zagueiros adversários. Os estádios em que jogava, numa operação quase imperceptível, transformavam-se em Coliseus repletos de polegares virados para baixo. O papel de leão era privativo de Almir. No velho estádio de São Januário, onde chegou em 1957, vindo do Recife, Almir mostrou logo no seu primeiro treino que os maiores atributos de seu futebol eram a ousadia e a valentia. Acrescentando a esses valiosos condimentos uma técnica apurada, o resultado constatado em campo era extraordinário: um jogador guerreiro, como o desengonçado Dario, mas seguramente muito mais refinado. O **Pernambuquinho**, como era chamado, sempre se dera bem com a bola e com as confusões. Em 57, despontou nos aspirantes do Vasco da Gama, mas o técnico Gradim, sabia que seu destino era jogar para as platéias ululantes, e não para o adormecido cimento armado das arquibancadas aquecidas pelo sol das 14 horas. Sua ascenção, na época, só não foi mais meteórica que a de Pelé. Em 58, Almir compunha com Vavá uma dupla de pontas- de - lança respeitada no futebol brasileiro. E se Vavá era olhado com o respeito aos campeões do mundo, Almir impunha autoridade à força do bico de suas chuteiras.

Na decisão do Torneio Rio-São Paulo de 1958 o Vasco da Gama arrasou a Portuguesa de Desportos por 5 a 1. Vavá e Almir dividiram os louros: Vavá fez dois gols e Almir o resto. Das manchetes esportivas, o futebol e o gênio truculanto do Pernambuquinho tomaram o rumo da Seleção Brasileira. Há pouco menos de dois anos Almir ainda jogava nas equipes inferiores do Sport Clube Recife e seu mundo era sua casa, o velho Arlindo, D. Adelaide e os quatro irmãos, dos quais era o mais velho.

Quando chegou ao Rio não era mais que um pau-de-arara, com emprego e destino certo: alegrar a torcida vascaína. No clube, entre os nomes famosos que povoavam São Januário em 1957, estavam o "gran capitan" Belini, Vavá – um leão indomável na grande área – Orlando, um quarto zagueiro "finesse" e dois pontas ariscos: Sabará e Pinga. Ao lado de Vavá, Almir completaria um ataque que ficou para sempre registrado na memória dos torcedores.

Sua passagem pela Seleção Brasileira foi curta, porém significativamente marcante. No Sul-americano de 1959, realizado na Argentina, os ventos estavam previamente advertidos de que o lugar do Brasil – Campeão Mundial – era convenientemente longe do título. O decadente futebol argentino necessitava de uma ressurreição perante uma torcida fanática, mas inclumente na derrota e ainda sangrante dos vexames da Suécia. O Uruguai curtia uma amargura ainda maior: sequer chegara às finais, alijado nas eliminatórias. Nessas circunstâncias, o 1 a 0 no placar indicava ao fim do primeiro tempo uma "zebra" tecnicamente inesperada, mas politicamente compreensível. No jogo, positivamente, jamais trafegaria um ânimo de confraternização. Os uruguaios batiam da canela para cima. Na guerrilha da grande área Almir não sairia incólume: depois de um choque com o goleiro uruguaio, levantou-se chutando e sendo chutado. A bola, na linha de fundo, passara a ser um objetto obsoleto e decorativo. Rabos de arraias, passes de capoeira, pescoções e um Didi etéreo, maravilhosamente alado digno na sua aterrissagem sobre as espáduas de um vigoroso uruguaio: William Martinez. O jogo só recomeçou depois de várias expulsões, inclusive a de Almir, perseguido por quase toda a equipe uruguaia até as portas do vestiário. Reiniciada a partida, os brasileiros vestiram esporas e penache, certamente iluminados pelo despreendido heroísmo de Almir: Paulinho Valentim finalizava, mas era a alma guerreira de Almir que impulsionava suas pernas. Brasil 3 a 1.

O mesmo espírito belicoso que levou Almir ao sucesso encarregou-se de torná-lo um judeu errante do futebol, um itinerante mercador de confusões. Em 1960 o Coríntians paulista comprou seu passe ao Vasco numa das maiores transações futebolísticas da época. Em São Paulo foi acusado de "fazer corpo mole": jogava uma partida, dez ficava afastado por contusão. Vendido ao Boca, da Argentina, transporia o Atlântico para defender com as canelas as liras italianas. Esteve no Santos, no Flamengo e no América. Jogou futebol profissional durante onze anos, no Brasil, na Argentina e na Itália. Em qualquer lugar, na vida como na morte, anteontem, a violência foi sua maior paixão.

O que não pôde ser Obdúlio

Sérgio da Costa Ramos

13 de novembro de 1963. O Maracanã apanhava um público recorde na sua história, inferior apenas ao que presenciara a catástrofe contra o Uruguai. 170 mil pessoas se comprimiam no duro cimento das arquibancadas, munidas de um sentimento que transcendia a fruição olímpica de assistir uma final do campeonato mundial inter-clubes. Na verdade, os brasileiros, que haviam apenas assistido, à distância, as conquistas de 58 a 62, haviam aguardado pacientemente a oportunidade de desfrutar uma vingança toda pessoal, suscetível de apagar a nódoa de 1950.

Entre as estruturas do grande estádio ainda habitava a sombra de um velho fantasma, que a conquista da Jules Rimet em 58 e 62 não conseguira expulsar. A trave à equerda da tribuna de honra, por exemplo, se chamava "o gol de Gighia". A presença do velho goleiro Moacir Barbosa na ADEG, permanentemente postado no hall dos elevadores do Maracanã, também não contribuía para que o episódio caísse no esquecimento. Era como se todos, apesar de bi-campeões do mundo, estivessem expiando o pecado de não terem visto a pequenina e feia mulher dourada ter sido suspensa pelos braços de um **macho** como Obdulio Varela.

A partida Santos x Milan ganhava assim conotações de epopéia. Esse clima era eficientemente ampliado pela circunstância de o Santos precisar de uma vitória por margem superior a dois gols, já que fora derrotado na Itália por 4 x 2. Pouco antes, a Seleção Brasileira, durante excursão empreendida à Europa, amargara cristalina derrota em San Ciro, por 3 x 0 - e nessa seleção havia oito jogadores do Santos.

Nesse 13 de novembro, Zito, o magnífico condutor da equipe, não jogaria. E Pelé era a grande interrogação. A imprensa alimentou a esperança de que o divino crioulo ainda se recuperasse a tempo de vingar o jogo de Milão, a partida de San Ciro, e ainda varresse definitivamente do Maracanã a imensa frustração de 16 de julho de 50. Quando os alto-falantes anunciaram a escalação da equipe, contudo, um gemido inumano rolou entre as paredes do estádio. O locutor fez um breve suspense após anunciar a ala direita do ataque – Dorval, Coutinho – e pronunciou o nome de **Almir**.

Iniciada a partida, a bola nem bem tocara a grama e Almir já começou a dar o tom de sua presença. Amarildo jogava na ponta esquerda do Milan e fizera dois gols na partida da Itália. Pela lei das probabilidades e pela própria postura dos times em campo, Almir e Amarildo não tinham a menor chance de se encontrarem em campo. Pois Almir foi-lhe à caça e, aos quarenta segundos de jogo, aplicou-lhe a chamada **dose cavalar**: suspendeu o pé lá na altura do terceiro andar e o fez descer, como uma clave, sobre o tornozelo do adversário.

A torcida, que não estava para brincadeiras, exultou. E Almir foi o dono dessa partida, que o Santos acabou vencendo brilhantemente por 4 x 2 e foi também o dono da "negra", jogada dois dias depois, quando nem tão brilhante, o Santos ganhou por 1 x 0, graças e um pênalti arranjado por ele e duas ou três expulsões de campo e uma paulada na cabeça do goleiro Ghezzi, igualmente de sua lavratura.

Da série de partidas, o Brasil acabou bi-campeão mundial inter-clubes, através do Santos. Mas, antes que isso, a platéia brasileira estava finalmente resgatada. Embora tardiamente o Brasil encontrara o seu Obdulio Varela.

À saída do Maracanã, a multidão descamisada, molhada pelo temporal que caíra durante todo o segundo tempo, levava nos olhos o brilho santificado da vitória. E ninguém naquela noite deixou de formular o sonho perdido e impossível: se ele jogasse na Seleção de 50, a história do futebol brasileiro seria diferente. Desafortunadamente, Almir de Albuquerque tinha, na época, apenas 11 anos.

Acervo: Biblioteca Pública SC - Hemeroteca Digital Catarinense

Surpresa!

Já faz tempo. Na época em que Edgard e Raul ainda eram seminaristas. Seminaristas de quinto ou sexto ano. Se me lembro, Raul já era diácono. Ambos filhos do vale do rio Tijucas. Ambos entusiasmados com a vocação que escolheram. Nas férias, voltavam às suas cidades: Raul para Canelinha e Edgard para São João Batista. Então ensaiavam coro para o Natal, preparavam as crianças, arrumavam as igrejas para uma Igreja em festa. Edgard, quase exímio tocador de órgão, mas de muito bom ouvido, conseguia transformar lavradores em cantores de missa em latim, nos poucos meses que dispunha. Raul, também artista, mas em outro setor: cenarista de mão cheia.

Conseguia realizar coisas fantásticas com sua habilidade de criar ambientes.

No ano a que me refiro o vigário de São João Batista resolveu não fazer missa do galo (à meia-noite do dia 24 de dezembro). Edgard e Raul puderam então unir-se e preparar o Natal em Canelinha. Edgard ensaiou um coral. Gente que não sabia quem era Dó, aprendeu a cantar todas as partes do ordinário da missa em latim: Kyrie, Glória, Credo, Sanctus, Benedictus e Agnus Dei. E com razoável afinação. Raul transformou o tradicional presépio em algo novo de se ver. E preparou, para um determinado momento da missa, uma surpresa. Alguma coisa aconteceria assim que o padre celebrante entoasse o Glória, uma surpresa até para o Edgard.

Tudo pronto. Faltava encontrar o celebrante. O único disponível era o Pe. Tarcísio. Pe. Tarcísio numa missa cantada? "Nem levando um tiro no ouvido o Tarcísio pegava o tom do tiro". E a deixa, para acontecer a surpresa é justamente a hora em que o padre entoará um canto, para Edgard e seu coro entrar (Edgard ao órgão).

Começa a missa. Tarcísio entoou o Kyrie mais ou menos na direção certa, porém em sentido oposto. E se aproxima a hora da surpresa. Da frente da Igreja, lá de cima do coro. Mais precisamente da porta que dá para a escada da torre, deverá sair uma bonita estrela, iluminada por lanternas a pilha embutidas na sua estrutura. A estrela, de madeira, deverá deslizar por um fio de aço, até pairar sobre o presépio, lá na frente, ao lado do altar. A velocidade de deslizamento da estrela é controlada por uma cordinha e pelo Manoel (o assistente encarregado de soltar a estrela no momento exato).

"Glória in excelsis Deo... "Pronto, Raul prendeu a respiração e olhou pro alto da Igreja. Tudo bem: lá vinha a estrela. Edgard entrou com o órgão e o coro. Mas alguma coisa estava errada. A estrela descia muito depressa. E aumentava a velocidade! Manoel havia deixado escapar a cordinha de controle. Uma estrela à solta na igreja de Canelinha! Quando Raul notou, botou as mãos na cabeça. Edgard não acertou mais o teclado e o coro, que cantava perto do presépio, desatou a gaguejar e a debandar. Como um meteoro a estrela projetou-se contra o presépio: Praac! Era uma vez um presépio muito bem feito e uma surpresa.

Hoje Edgard e Raul já são padres. Mas não se canta em latim, o que os faz muito contentes: os lavradores que porventura ensaiem cantos não serão mais apenas papagaios. Saberão o que sua Igreja diz e pensa. Ela agora diz e pensa em português: não precisa de cordinhas para mostrar ao povo o caminho de Cristo. Mesmo que às vezes a gente se esborrache contra uma parede.

Cesar Valente

INFORMAÇÃO GERAL

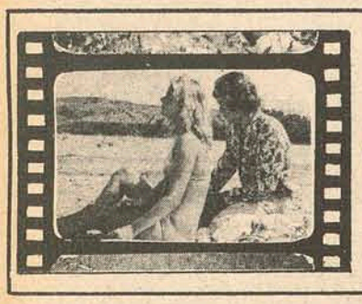

Cinema

DOIS TRAPACEIROS DA PESADA (Skin Game) Western satírico americano, desenrolado na época em que John Brown se preocupava com a libertação dos negros escravos americanos. O protagonista é James Garner, acompanhado de Susan Clark; direção é do novato Paul Bogart, de sobrenome ilustre. Technicolor. **Cine São José: 3–7,45–9,45 horas.**

Susan Clark, James Garner e Lou Gosset: Dois Trapaceiros da Pesada, de Paul Bogart

O PRESIDENTE, do Borgorosso Futebol Clube. É outra comédia italiana com Alberto Sordi, um excelente comediante que tem por hábito, manter-se em filmes ruins, o que não sabemos se acontece no caso presente. O diretor é Luigi Filipo D'Amico. Os coadjuvantes: Daniele Vargas, Carlo Taranto, Tina Lattanzi – Technicolor. 14 anos. **Cine Ritz: 5–7,45–9,45 horas.**

A INFIDELIDADE AO ALCANCE DE TODOS; adultério e pornografia devem ser os ingredientes principais desta comédia nacional, levando-se em conta o título e as apelações em voga no cinema brasileiro. Marlene França. Marilu Martinelli, Marisa Woodward, Vanda Stefania, Cyll Farney, Raul Cortez, Libero Ripoli, David Cardoso e o costureiro Clodovil formam o elenco. O filme foi produzido por Anibal Massaini Neto e Oliver Perroy. Eastmancolor. **Cine Coral: 3–8–10 horas. Censura 18 anos.**

O Presidente (Alberto Sordi)

NOITES QUENTES E ALEGRES – Eastmancolor. **MARIDOS EM FÉRIAS** Eastmancolor – Censura 18 anos. **Cine Roxy: 2 e 8 horas.**

QUANDO O CORAÇÃO NÃO ENVELHECE (The Happiest Millionaire) de Norman Tokar, com Fred MacMurray e Greer Garson – Technicolor. **Cine Jalisco: 8 horas.**

CIDADE SOB O MAR (City Beneath the Sea) de Irwin Allen. Com Stuart Whitman, Rosemary Fersyth e Richard Basehart. Tecnhicolor. **Cine Glória: 5 e 8 horas**

A NOVIÇA REBELDE (The Sound of Music) de Robert Wise, com Julie Andrews e Christopher Milles. Technicolor. **Cine São Luiz: 8 horas.**

ÁGUIAS EM PATRULHA – Cine Rajá: 8 horas.

Darci Costa

TV

TV Cultura – Canal 6

13:30 – TV Educativa; 14:00 – Cine Matinée; 15:30 – Clube dos Heróis (a cores); 18:00 – Camomila-e-bem-me-Quer; 18:45 – Jerônimo; 19:20 – Bola em Jogo; 19:30 – Rede Nacional de Notícias (a cores); 19:55 – Tom e Jerry (a cores); 20:00 – Vitória Bonelli; 20:50 – SIP; 20:55 – Sua Majestade o Ibope (Via Embratel, a cores); 24:00 – Alma de Aço.

TV Coligadas – Canal 3

14:00 – Vila Sésamo (Reprise); 15:00 – Mundo da Criança; 15:30 – Seriado de Aventura; 16:30 – Mulheres em Vanguarda; 17:00 – O Circo; 17:05 – Vila Sésamo; 18:00 – Menino do Circo; 18:25 – A Patota; 19:00 – Uma Rosa com Amor; 19:30 – Atualidades Econômicas Fiesc; 19:50 – Tele Jornal Malhas Hering; 20:10 – Cavalo de Aço; 21:00 – Persuaders; 22:15 – Jornal de Santa Catarina na TV; 22:30 – O Bem Amado; 23:00 – Chico City; 24:00 – J. Estrelas.

Paiol

Enquanto melhores hotéis não aparecem e todo mundo reclama dos que existem, a solução é o "camping".

DE HOTÉIS E HOTELEIROS

Amigos estão construindo um hotel. E como o querem de primeira categoria, feito de maneira a proporcionar o máximo de conforto e atendimento e o mínimo de críticas e reclamações, não estão medindo esforços no sentido de concretizar o empreendimento tal como foi sonhado; tal como o idealizaram e, com tanto entusiasmo e dedicação, que se pensa que estão cuidando de tudo, menos de ganhar dinheiro, como faz a maioria.

Estamos acompanhando com muita atenção, na qualidade de amigo e de uma espécie de assessor publicitário, uma vez que a construção está em fase final e há que se tratar, já, da campanha de lançamento, a fim de que o hotel – como merece – se torne conhecido e procurado. E pensa-se em mil coisas que muita gente desconhece. Observa-se os mínimos cuidados na colocação e disposição até do mobiliário, uma vez que existem hóspedes e **hóspedes** que, naturalmente, sempre têm razão. Por exemplo: não se pode colocar a geladeira muito próxima da cama. Há gente que morre de pavor de apanhar uma pneumonia tripla à simples proximidade da porta de um refrigerador. O espelho não deve ficar na frente da cama. Quem garante que o hóspede não acreditą que os espelhos são a porta por onde entra a morte? E mais, e mais.

A sauna deve ter dias marcados para homens e mulheres. Caso contrário, como já aconteceu em outro lugar, poderão comentar que o abafado quartinho serve a outras finalidades que não o puro e simples banho de vapor. As pessoas preferem um quarto verde ou um quarto azul? A cama deverá ser presa a um lugar firme, para que os mais entusiasmadinhos não a desloquem?

Como este é o ano do turismo brasileiro, os planos também caminham nesse sentido. "Se habla español", "on parle français" "si parla italiano", "deutsch", "english", tudo para que o visitante esteja "em casa" e se sinta muito bem.

E quem pensar que é fácil, está redondamente enganado. Talvez o seja para os que "alugam quartos com água corrente" (que um outro amigo acha infame – e realmente o é – tendo a impressão de que vai abrir a torneira e sair uma corrente) e banheiro no corredor, mas para suites e apartamentos, dentro dos mais modernos padrões de beleza e conforto, a coisa muda de figura.

Em suma, estamos todos sofrendo em nome dessa coisa fascinante que se chama hotelaria bem feita. E aprendendo uma porção de coisas, principalmente que todo hoteleiro é supersticioso como o diabo, tendo também os seus truques para isso e aquilo. É o tal negócio do **"yo no creo en brujas, pero..."**

TRÂNSITO – NO CEARÁ É ASSIM

Rapazes e moças do Projeto Rondon, que se deslocaram desde sua terra – no caso o Ceará – para agir no interior de Santa Catarina, visitaram a redação. E contaram (falando em trânsito), o que fez o diretor do Detran de lá, desesperado com os problemas que cada vez mais aparecem, sem que ninguém possa resolvê-los: o homem, no auge da angústia, arrancou todas as placas da cidade, dessas que alertam para os perigos da velocidade e pedem o respeito à sinalização, e substituiu-as. Segundo os rondonistas, agora o que se vê em toda Fortaleza, são coisas mais ou menos assim: "Corra mesmo. Corra bastante. Ninguém sentirá a sua falta!" "Encha a cara e não respeite nada. O cemitério é logo ali". Verdade ou não, parece ser realmente a única maneira de, pelo menos, fazer com que o sujeito viaje para o além, plenamente consciente da burrada que cometeu.

PAINEIRAS – TERROR

Devidamente incluída no calendário oficial do carnaval da Ilha, a **"Noite do Terror"**, promovida pelo Clube Social Paineiras está em franca preparação para quinta-feira, dia 1o. de março. Segundo a diretoria, o Clube sofrerá total transformação, a fim de que possa receber sócios, convidados e turistas, desde que cumpram o regulamento da festa, que exige traje preto, ou branco, ou preto-e-branco.

HOJE TEM AVAÍ

A partir das 21 horas, no estádio Adolfo Konder, o Avaí estará enfrentando o Grêmio, de Porto Alegre, em disputa válida pela Copa do Atlântico. Mas isso todo mundo sabe. O que se pretende, com a nota, é fazer com que o público compareça ao estádio; que prestigie; que, enfim, dê a sua contribuição, através do ingresso **pago**, para que o futebol catarinense vá realmente à frente, como já está indo. Depois dessa movimentação toda e de todas as imensas responsabilidades que o time assumiu para a realização da Copa, não é justo abandoná-lo.

ZÉ KETI NA COLINA

O Lira Tênis Clube está avisando que, no próximo sábado, estará com **Zé Keti**, numa promoção intitulada "Noite no Haiti" e que no domingo continuará o Festival da Juventude, com "Os Binos", enquanto todas as quartas-feiras tem cinema. No mais, as atenções da diretoria também se voltam para o carnaval que, não demora muito, estará batendo por aí. Um "Baile do Turista" poderá acontecer na sexta-feira, para os que não quiserem ou não puderem comparecer ao Municipal.

Mauro Júlio Amorim

Onde comer bem

Manolo's – rua Felipe Schmidt no. 71, telefone 4351. Restaurante de primeira categoria e de ambiente requintado. Cozinha Internacional que prepara com impecável competência pratos apreciados como o **"Steak Boronoff"** e **Camarões à Siberiana.** Decoração bem cuidada, ar refrigerado e preço médio de Cr$ 18,00 o prato. Aceita os cartões de crédito Elo, Diners, Credicard, Passaport, Goumet e National. Aberto diariamente das 11 às 15 e das 18 às 23:30 horas.

Oscar Palace Hotel – Av. Hercílio Luz, no. 90, 6o. andar. Telefones 3286 e 3638. Especialidade: feijoada à brasileira, aos sábados. Cozinha Internacional e perfeito domínio na preparação de pratos marinhos, que incluam peixe e camarão. Cartões de Crédito: Diners, Elo, Bradesco, Credicard, Passaport. Preço médio: Cr$ 12,00. Aberto diariamente das 11 horas às 14 e das 18 às 22 horas.

Braseiro – rua Trajano, 27. Telefone 3125. Cozinha Internacional e grande variedade de vinhos. Pratos muito solicitados: Forchemak Dragomiroff (prato russo, típico) e Steak Diana. Ar Refrigerado. Aberto diariamente das 11 às 15 e das 18 às 23 horas. Preço médio: Cr$ 16,00, aceitando os Cartões de Crédito Elo, National e Credicard.

Lindacap – Felipe Schmidt no. 178. Telefone 2867. Restaurante popular, preparando muito bem peixes, massas, churrascos e pizzas. Pratos recomendados: Camarão a la Grega e o prato turista que leva como ingredientes todos os "frutos do mar". Preço médio Cr$ 13,00. Aberto das 10 às 24 horas, ininterruptamente.

PRAYON – Praça Lauro Muller no. 2, esquina com Rubens de Arruda Ramos. Comida chinesa típica e também cozinha brasileira. Prato recomendado: **Shop Suey** de peixe, galinha ou filet. Entrada: Camarões empanados. Preço médio: Cr$ 11,00. Aberto das 11:30 às 14 e das 18:30 às 23:30 horas.

Tritao – Praia da Saudade, Coqueiros. Restaurante especializado em pratos do mar. Cozinha Internacional. Excelente serviço de lanches. Drive-In. Ambiente arejado, aberto ao mar. Peixes, camarões, pizzas e o excelente Filet Tritão Preço Médio: Cr$ 13,00. Cartões de Crédito: **Elo, Diners, Passaport, Credicard.** Aberto das 9 às 3 da madrugada, sem fechar.

Churrascaria Riosulense – Fulvio Aducci s/n, Estreito. Churrascaria que mantém sua tradição de servir bem. Especializada nos vários tipos de churrasco e galetos. Preço médio: Cr$ 12,00. Sua filial da Ilha, à rua Trajano, 26, oferece os mesmos pratos e mantém o mesmo horário de funcionamento: das 10:30 às 24 horas, sem interrupção.

Veleiros da Ilha – Restaurante de primeira categoria, excelente ambiente com vista panorâmica da baía sul. É privativo para os sócios do clube, mas turistas acompanhados de associados têm entrada livre. Na rua Silva Jardim, no. 202. Telefone 2455. Cozinha Internacional. Prato recomendado: Coquetel de Camarão. Preço médio: Cr$ 13,00. Aberto das 8 às 22 horas.

Clube 12 de Agosto – Av. Hercílio Luz, Telefone 4117. Ambiente requintado, e excelente serviço. Funciona no 2o. andar da sede do Clube Doze, mas está aberto ao público em geral. Cozinha Internacional. Seu prato mais apreciado é o "Rizoto de frutos do mar". Preço médio: Cr$ 13,00. Ar Refrigerado. Aberto diariamente, exceto às segundas-feiras, das 11 às 15 horas e das 18 às 24 horas.

Panorama – Os proprietários do "Meu Cantinho" oferecem diante de uma vista espetacular da baía Sul e da cidade, a única galinha ao molho pardo com nhoque, da Ilha. Entre os pratos do dia, "arroz à carretera", por Cr$ 9,00. No térreo, a partir das 23:00 horas, a música de Tuca, na boate Tholoko. Preço médio dos pratos, Cr$ 12,00. Fecha às 2 da madrugada. Nos fins de semana, às 4. Não abre às segundas-feiras. Na Avenida Ivo Silveira.

Matrículas

CATARINENSE

As matrículas no Colégio Catarinense foram divididas em duas etapas, a primeira encerrada a 20 de dezembro, com 1067 alunos inscritos. A outra etapa será iniciada a 5 de fevereiro, com encerramento previsto para o dia 9.

O Colégio tem capacidade para dois mil alunos e o ingresso em qualquer série do 1o. e 2o. graus será através de classificação, dentro do limite de vagas. A classificação, a cargo do Diretório Acadêmico, será por intermédio de testes e/ou entrevistas, visando localizar o estudante na faixa que lhe possibilite o melhor desempenho.

Para o processamento da matrícula o aluno terá que preencher uma ficha fornecida pelo Colégio; efetuar o pagamento da primeira prestação, que varia entre Cr$ 109,00 e Cr$ 168,00 dependendo do curso; apresentar certidão de nascimento, atestado de saúde, atestado de vacina anti-variólica, documentação do serviço militar e eleitoral.

A anuidade para os diversos cursos do Colégio Catarinense obedece à seguinte tabela: Da 5a. à 8a. séries do 1o. grau: Cr$ 1.573,00; para o 2o. grau: Cr$ 1 672,00; ginasial, 3a. e 4a. séries: Cr$ 1. 297,00; Científico: 3a. série: Cr$ 1 352,00; Secretariado: Cr$ 1 099,00.

Todos os cursos são mistos e o Catarinense espera matricular 1.700 alunos.

Este ano o estabelecimento estará se dedicando a uma minuciosa pesquisa de mercado para cursos profissionalizantes, devendo implantar aqueles que forem apontados como mais necessários.

ADERBAL RAMOS DA SILVA

No Ginásio Moderno Aderbal Ramos da Silva as matrículas já foram encerradas. Mas como ainda existem algumas vagas para as 5a., 6a. e 7a. séries do 1o. grau, no período noturno, as matrículas serão reabertas no próximo dia 15 de fevereiro, das 7 às 22 horas, ininterruptamente.

A anuidade é de Cr$ 120,00. Além do pagamento de uma taxa de matrícula, no valor de Cr$ 20,00.

O candidato deverá apresentar atestado de vacina antivariólica, abreugrafia, três fotos 3x4 e, os alunos que procedem de outros estabelecimentos, a Vida Escolar.

CORAÇÃO DE JESUS

O Colégio Coração de Jesus encerrou suas matrículas no dia 15 do corrente, mas como ainda há poucas vagas para o ginásio e 2o. grau – com exceção do 3o. científico que está lotado – está aceitando matrículas no horário de 10h30min até as 11h50min.

No 2o. grau, somente as terceiras séries são femininas, as demais são mistas.

A anuidade para 1973 ainda não foi definida.

Não há vagas para o Jardim de Infância.

UFSC

As matrículas na Universidade Federal de Santa Catarina serão feitas no período de 21 a 27 de fevereiro.

No dia 20 de fevereiro sera prestada pré-orientação de matrícula inicial, conforme local e horários a serem estabelecidos e divulgados oportunamente pelo Departamento de Registro e Controle Acadêmico.

Para o 1o. e 2o. períodos letivos regulares, cada aluno terá fixado, pelo Departamento de Registro e Controle Acadêmico, dia e hora da efetivação de sua matrícula, cuja divulgação far-se-á por meio de listas que serão publicadas, em mural, no "hall" do DRCA.

Noite

Carmem Miranda – À rua Francisco Tolentino, logo na descida da ponte, lado da Ilha. Propriedade de argentinos jovens que vieram investir na noite de Florianópolis. Com vinte e cinco jogos de luz e decoração muito bem bolada, diferente de tudo o que já se viu em boate "Carmem Miranda" continua atraindo grande público, havendo planos para trazer muitos turistas argentinos.

Penhasco – Música jovem, luz negra e fitas atualizadas, além de uma vista panorâmica da Cidade, são alguns dos atrativos da boate. Mas o calor é que quase insuportável, talvez porque a consumação não permita a casa comprar um aparelho de ar refrigerado: oscilando entre Cr$ 5,00 e Cr$ 10,00, a entrada mais cara dá direito a uma dose de uísque, "Drury's", evidentemente. No fim-de-semana, arranjar uma mesa é uma tarefa ingente. Diariamente, no Clube do Penhasco, rua Profa. Maria Júlia Franco.

Tholoko – Preenche na noite florianopolitana uma clara lacuna aberta desde o falecimento da boate **Skorpios.** Em matéria de som ao vivo, é única. Decoração bizarra, feita à base de madeira, óleo queimado e desenhos com tintas acrílicas. O som é de **Tuca** e do **Som Nosso de Cada Dia,** ambos competentes instrumentos do samba. Serve cerveja e uma esotérica "Caipirinha". A consumação é simbólica Cr$ 5,00. E a diversão é garantida, às quintas, sextas, sábados e domingos. Na Avenida Ivo Silveira, no térreo do Restaurante Panorama.

Clube Doze – Exclusivamente para sócios e convidados especiais, a boate do 5o. andar tem ar condicionado e música ao vivo, com o conjunto **Stagium 10** exclusivo do Clube. As sextas-feiras, "Noite dos Casais". Sábados e domingos, para a juventude, com o conjunto "The Saints". No 4o. andar, completo serviço de bar e lanchonete, durante toda a noite. Ar condicionado.

Santacatarina Country Club – Privativa para sócios e convidados. Decoração bem cuidada e ambiente requintado. **Som Maior Trio** anima com irrepreensível competência as noitadas na aconchegante boate do Country, sob a batuta de Paulinho. Completo serviço de bar e restaurante. Diariamente, exceção das segundas-feiras, na sede do Clube, à rua Rui Barbosa, 49.

Oscar Palace Hotel – "American Bar" muito frequentado nos fins-de-semana. Drinques e música suave, em fita ou pelo conjunto do Toninho Dutra. Ponto de encontro de homens de negócio e Executivos. Restaurantes no 6o. andar. Ar refrigerado.

Clube Social Paineiras – Hoje, como todas as sextas-feiras, grande festa reunindo associados e convidados especiais jovens, para o ponto noturno de maior badalação da Ilha, como é tradição no Paineiras. O início está marcado para as 23 horas e o conjunto é o famoso "The Saints".

Lagoa Iate Clube – Hoje e amanhã, na boate, "Sambão LIC Show", com a participação de bateristas e passistas de escola de samba. Coreografia de Luiz Santana. Para sócios e seus convidados. Restaurante anexo.

Capelinha – Inaugurada no dia 26, a mais nova boate da cidade conta com um apelo quase que irresistível, destes meses de verão: a potência do seu sistema de ar refrigerado.

Acervo: Biblioteca Pública SC - Hemeroteca Digital Catarinense

Zury Machado

CLUBE DOZE

Da Diretoria do Clube Doze de Agosto estamos recebendo circular com regulamento do carnaval 1973. Dia 12, na Secretaria do Clube os associados poderão fazer suas inscrições para reserva de mesas. Convites deverão ser solicitados por sócios proprietários custando Cr$ 200,00 o individual, e casal Cr$ 300,00. O tradicional Baile Municipal se realizará dia 2. Sábado durante o baile será eleita a Rainha do Carnaval, domingo Baile Juvenil, segunda-feira Baile Infantil, terça-feira Concurso de Fantasias e dos foliões do Ca r naval 73.

NO PALÁCIO

O Governador Colombo Machado Salles, recebeu no Palácio dos Despachos, a visita do Gal. de Brigada Hermann Bergkvist, que veio acompanhado dos Coronéis Francisco Janone Neto, Comandante da 16a. Circunscrição Militar e Zaldir de Lima, Comandante do 63o. Batalhão de Infantaria.

O Gal. Bergkvist veio apresentar suas despedidas ao Governador do Estado, pois deixou seu posto de Comandante da 5a. Divisão de Infantaria com sede em Curitiba, para cursar a Escola Superior de Guerra, na Guanabara.

INDÚSTRIA

Dirigentes sindicais das indústrias madeireiras de Florianópolis, Itajaí, Joinville e Lages estiveram reunidos com o Secretário Estadual da Fazenda, Sérgio Uchoa de Rezende. Na ocasião, foram discutidos diversos aspectos da legislação do Imposto de Circulação de Mercadorias (ICM) que incide sobre aquele setor industrial.

EDUCAÇÃO FÍSICA

O Conselho Estadual de Educação, através do Parecer no. 213/72, autorizou o funcionamento da Faculdade de Educação Física de Florianópolis, ligada à Fundação Educacional de Santa Catarina. A informação é do Presidente do Conselho Estadual de Educação, Professor Nereu do Valle Pereira.

BESC

O Departamento Financeiro do Banco do Estado de Santa Catarina divulgou as cifras que atestam seu desenvolvimento durante a gestão do Governo Colombo Machado Salles. O aumento dos depósitos populares e de poderes públicos coloca o Besc muito acima da média nacional, superando individualmente grandes Bancos do País. Os depósitos populares crescem em 216%.

REGINA STELA E MAURI JOSÉ

Às 19 horas de sábado na singela Capela do Divino Espírito Santo, Regina Stela Ferraro e Mauri José Filter vão receber a bênção do casamento. A recepção será às 20 horas no Salão de Festas do SESC.

BOATE

"Carmem Miranda Electric Show", está sendo ponto de atração nesta temporada, aqui na Ilha. Muito bem acompanhada estava sábado na comentada boate Bernadete Piazza.

Sandra Lobato, bronzeadíssima, é um broto que adora o verão. Seu esporte predileto é o Ski aquático.

LIC

Amanhã volta a Escola de Samba com o "Show Lagoa Iate Clube", na boate do LIC.

GENTE QUE CHEGA

Procedente do Rio, chega à nossa Cidade quinta-feira próxima a convite do senhor Roberto Mattar, Diretor dos Diários Associados em Santa Catarina, Indalécio Wanderley, internacional fotógrafo de "O Cruzeiro" e o Jornalista Ubiratan de Lemos, também da Revista " O Cruzeiro".

TELEGRAMA

O Governador Colombo Machado Salles, recebeu telegrama do Ministro do Interior, Costa Cavalcanti, e do Presidente do Banco Nacional de Habitação (BNH), Rubens Vaz da Costa, agradecendo as mensagens enviadas pelo Governador, por ocasião da implantação do Plano Nacional de Habitação Popular PLANAHP, recentemente decretada pelo Presidente Emílio Garrastazu Médici.

ARTE

O Professor Aldo Nunes, Diretor do Museu de Arte Santa Catarina, está nos informando sobre a abertura da exposição dia 15 próximo. Os trabalhos são dos artistas Luiz Si e Odil Campos.

DRUGSTORE

Os casais, Sidney Lenzi, Fúlvio Luiz Vieira, a Senhora Rosita Schnorr e a elegante Nice Faria, anteontem foram vistos jantando no Drugstore, na Lagoa.

15 ANOS

Festejou ontem 15 anos na cidade de Joinville, o lindo broto daquela sociedade Elizabete Vieira. Betinha, na residência de seus pais Sr. e Sra. Cláudio Olinger Vieira, recebeu convidados para um jantar.

ESTRADA

O Departamento de Estradas de Rodagem do Estado (DER/SC) está efetuando tomada de preços para os serviços de implantação e terraplanagem mecânica do trecho Concórdia–Seara da Rodovia SC–22, numa extensão aproximada de seis quilômetros.

JOÃO OLINGER

Em Porto União foi altamente comemorada a posse do novo Presidente da Câmara, o industrial João Maria Olinger.

POSSE

Foi empossado no cargo de Conselheiro do Tribunal de Contas do Estado, o Engenheiro César Amin Ghanem Sobrinho. Impossibilitado de comparecer, o Presidente do Tribunal de Contas, Sr. Nilton Cherem, foi substituído na Presidência da Cerimônia, pelo Vice-Presidente Sr. Olavo Erig. Falando durante a solenidade, o Conselheiro Alcides Abreu disse que ' a função de controle é implícita no ato de fazer. Quem faz mede e quantifica mas também avalia e dimensiona os resultados. O ângulo de ver é que aqui é diferente. Vê-se o particular, sem dúvida, mas como tópico e não como fim. Esta casa integra a administração.

ALMOÇO

O Presidente da Assembléia Legislativa Deputado Nelson Pedrini, recebeu para um almoço no restaurante do Palácio Barriga-Verde, o Coronel Júlio Dutra, Major Afonso Delambert, Engenheiro João Maria de Oliveira e Deputado Telmo Ramos Arruda.

UDESC

A Universidade para o Desenvolvimento de Santa Catarina, inicia uma série de inspeções a diversas unidades da UDESC sediadas na Capital e no interior do Estado.

Para dar cumprimento à portaria baixada pelo Reitor, Professor Celestino Sachet, o Prof. Guilherme Gembala, Inspetor de Ensino Superior da Universidade, seguiu para Lages para inspecionar as unidades ali existentes. No próximo dia 12, o Prof. Gembala estará em Joinville, dia 16 em Caçador e dia 23 do corrente, em Blumenau, com sua inspeção.

COHAB

Prosseguem em ritmo acelerado as obras de drenagem, pavimentação e urbanização do Conjunto Habitacional "Costa Cavalcanti", construído pela COHAB/SC, em Itajaí.

Os serviços estão sendo executados pela Prefeitura local com recursos do BNH, da ordem de Cr$ 831.039.50, repassados pela Companhia de Habitação do Estado de Santa Catarina.

FROM STATES

Pelo vôo internacional da Varig chegou ontem a Florianópolis, o casal Harry (Marjorie) Perry, de Los Angeles, Califórnia. Na Ilha, os Perry serão testemunhas do casamento de Susana Fontes e Sérgio Ramos.

Alba Terezinha Rosa, a dinâmica secretária do Banco Aurea de Investimentos.

CINEMA PARA HOJE
EXIBIDORA CENTROSUL LTDA.

S.JOSÉ - 3 - 7,45 - 9,45Hs.

censura até 14 anos

RITZ 5 - 7,45 - 9.45 Hs.

censura até 14 anos

CORAL 3 - 8 - 10 Hs.

censura até 18 anos.

ROXY PROGRAMA DUPLO 2 - 8 Hs.

1º FILME

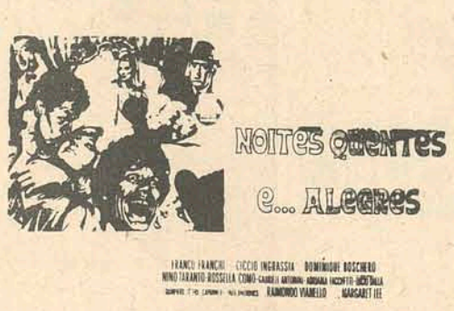

censura até 18 anos.

2º FILME

censura até 18 anos

JALISCO 8,Hs.

censura até 14 anos

GLORIA 5 - 8 Hs

SÃO JOSÉ SÁBADO

Robert Forster — Lauren Hutton

EM

MOSAICO DE SONHOS

(Pieces of Dreams)

CO-ESTRELADO POR Will Geer

ROTEIRO DE ... DA NOVELA ... DE ...

DIRIGIDA POR ... PRODUZIDA POR ... MÚSICA DE ... UMA PRODUÇÃO ... United Artists

Entertainment from Transamerica Corporation

censura até 18 anos

RITZ 6ª FEIRA

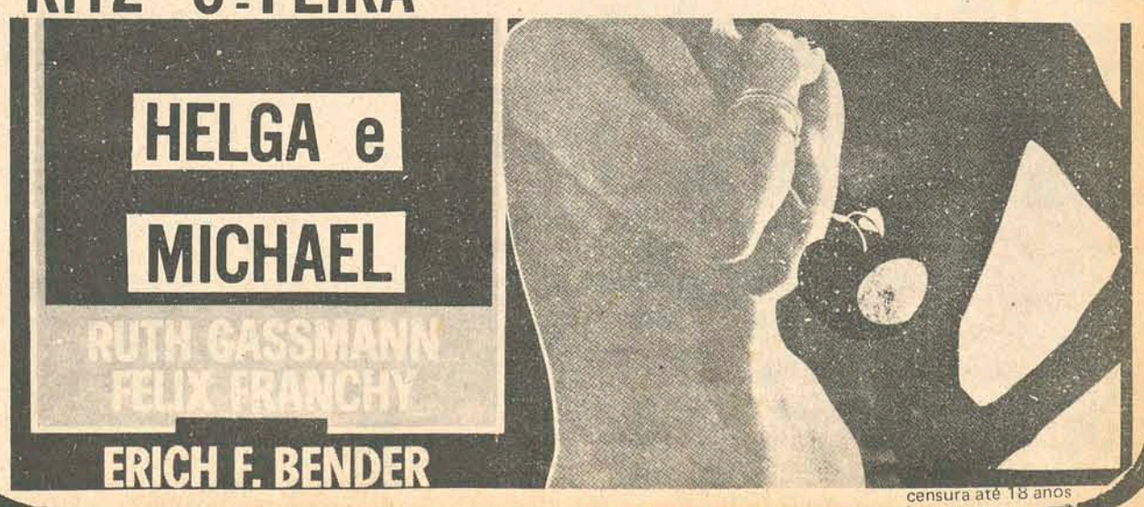

censura até 18 anos

Acervo: Biblioteca Pública SC - Hemeroteca Digital Catarinense

feminina

Marisa Ramos

Máscaras de beleza

Nas férias, você pode se desligar de tudo, menos da beleza. Por isso, muito carinho para sua pele do rosto, o que não é nada difícil. Máscara de beleza é a receita para uma pele bonita e sadia. Mas, antes, procure fazer uma boa limpeza de pele, aplicando sobre o rosto e o pescoço, com leves massagens, um creme próprio para isso. Depois, retire com papel absorvente, para não irritar a pele. E então está na hora da máscara. Para cada tipo de pele, uma máscara diferente. Escolha:

PELE SECA: misturar uma gema de ovo com uma colher (de sopa) de azeite de oliva e algumas gotas de limão. Aplicar esta mistura no rosto, espalhando de maneira uniforme. Depois de 25 minutos, retirar com água morna.

PELE OLEOSA: juntar água de flor de laranjeira a três colheres (de sopa) de lêvedo de cerveja, misturando bem, em quantidade suficiente para dar uma consistência de creme. Passar no rosto e pescoço e retirar com água morna, depois de 25 minutos.

PELE NORMAL: aplicar, sobre o rosto e pescoço, o sumo de duas cenouras raladas. Para conservar esta máscara na pele, sem perigo de escorrer, é só colocar sobre ela uma gaze úmida. Vinte minutos depois, retirar com água morna.

POROS DILATADOS: tirar o caroço de sete ameixas vermelhas e amassar bem a polpa, até formar um mingau. Juntar seis gotas de óleo de amêndoas doces e aplicar esta mistura no rosto. Retirar com algodão embebido em água de rosas, depois de 25 minutos.

PELE CANSADA: uma clara de ovo batida em neve, uma colher (de sopa) de mel e uma colher (de café) de suco de limão. Misturar bem e passar no rosto com a ajuda de um pincel. Depois de 25 minutos, retirar com algodão embebido em água morna. É excelente.

PELE QUEIMADA DO SOL: cobrir o rosto com folhas de alface previamente fervidas. Colocar, por cima, uma gaze ou um tecido fino, umedecido. Retirar com água morna, depois de meia hora. Isso evita que a pele do rosto descasque e, consequentemente, fique manchada.

Estudantes inventam mapa em Braille para os cegos

Esta senhora é cega mas pode guiar-se com um mapa na cidade de Leicester, graças ao espírito de invenção de um grupo de escolares da cidade.

Os alunos do segundo ciclo da Gateway School, de Leicester, na Inglaterra, aperfeiçoaram um método de fazer mapas de plástico facilmente legíveis por pessoas cegas.

Para a feitura da matriz, utilizaram chapas de raios X usadas e barbantes colados.

O esquema do plano é reproduzido colocando-se o barbante à chapa para asssinalar as ruas, etc. Tiras de lã cobrem as ruas de mão duplas e minúsculos pedaços de borracha indicam os edifícios. A matriz é coberta então com uma lâmina de PVC e depois colocada numa máquina de vácuo desenhada e construída na escola, criando assim uma reprodução permanente e perfeita do plano em plástico.

Os rapazes refinaram ainda mais o produto incluindo signos convencionais em Braille no canto do mapa e indicações de cruzamentos regulados por sinais luminosos, praças, postes de iluminação e outros detalhes especialmente importantes para uma pessoa cega.

Os mapas vêm sendo muito procurados na sede local do Real Instituto de Cegos e estão demonstrando ser tão eficientes que outros planos semelhantes de locais de veraneio da costa britânica estão sendo produzidos para serem usados pelos cegos de Leicester durante as férias.

O projeto dos alunos da Gateway School foram expostos na feira anual de ciências de Mainz, Alemanha Ocidental, em novembro.

O regime dos quatro dias

Para emagrecer em poucos dias, esta dieta é excelente. Os alimentos são dosados de maneira a facilitar a eliminação, a desintoxicação, evitando, ao mesmo tempo, a acumulação dos hidratos de carbono e gorduras.

Pela manhã, durante os quatro dias, tomar uma xícara de café e comer uma torrada. O café deve ser sem açúcar (adoçante artificial) e a torrada, sem manteiga ou margarina, pois as gorduras devem ser evitadas. Além disso, diminuir o sal nas refeições. Agora vamos à sua dieta:

1o. DIA
Almoço: 1 ou 2 fatias de carne assada,
1 laranja
Jantar: 1 bife grelhado
alface sem tempero
1 tomate cru
pepinos
1 laranja
1 xícara de chá sem açúcar

2o. DIA
Almoço: peixe ou frango grelhado (dois pedaços)
1 tomate cru
1 laranja
1 xícara de café sem açúcar (adoçante artificial)
Jantar: 1 bife grelhado
1 ovo duro
espinafre cozido
1 tomate cozido no vapor
1 laranja
1 xícara de chá sem açúcar, com limão

3o. DIA
Almoço: peixe assado (uma posta)
2 tomates crus
1 fatia de mamão
1 xícara de café sem açúcar
Jantar: 2 ovos mexidos, sem manteiga
espinafre cozido
2 tomates crus
2 bolachas d'água
1 maçã
1 xícara de chá sem açúcar

4o. DIA
Almoço: ½ frango (inteiro, se for pequeno) grelhado
espinafre cozido
cenouras cozidas
2 bolachas d'água
1 laranja
1 xícara de café sem açúcar
Jantar: 1 bife grelhado
2 tomates crus
3 biscoitos secos
1 xícara de café sem açúcar

Para o verão

Eis uma sugestão de JULIO, proprietário de L'OFFICIEL CABELEIREIRO, para seu cabelo durante a temporada de verão. É um estilo jovem, meio "moleque". Os cabelos são cortados em tamanhos diferentes, caindo na testa, descendo da nuca, sempre revoltos e esvoaçantes. De extrema naturalidade e grande efeito, certamente você ficará uma graça com este cabelo.

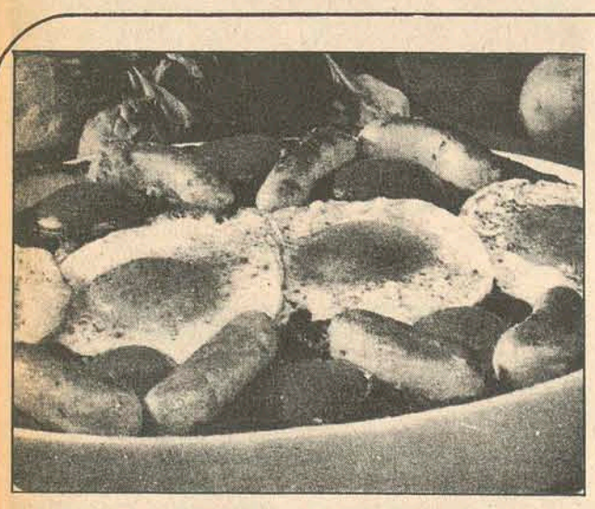

Suflê de espinafre

Ingredientes: 1 maço de espinafre
2 cebolas
salsa, sal, margarina
1 xícara (chá) de caldo de carne frio ou 1 copo de leite

1 colher (sopa) de maizena
3 ovos
linguiças

Modo de fazer: Cozinhar o espinafre em água e sal. Dourar uma cebola picadinha em margarina e juntar o espinafre cozido, já bem batidinho. Coloque um pouco de salsa e sal neste refogado. Misturar a maizena com o leite ou caldo de carne frio e despejar sobre o espinafre. Continuar no fogo, mexendo sempre, até engrossar. Colocar numa travessa, cobrir com linguicinhas fritas e os ovos também fritos e servir em seguida.

Horóscopo

Omar Cardoso

ÁRIES – Tudo começará a melhorar bastante para você no plano social, que nesta ou na próxima semana. Os contatos que estabelecer agora serão significativos, podendo prenunciar promoções, colaboração e êxito em viagens.

TOURO – Tenha em mente que o seu signo será um dos mais favorecidos hoje. No entanto, o trânsito atual está beneficiando bastante a sua natividade. Espere sempre o melhor.

GÊMEOS – Dia relativamente neutro pela manhã, tendendo a melhorar muito à tarde. Reconheça seus verdadeiros méritos, que isto será importante a você. A colaboração que lhe vier através de pessoas de Peixes, trar-lhe-á promoções.

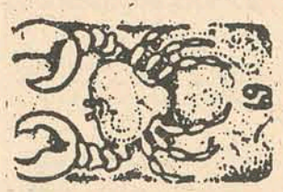

CÂNCER – Influências bastante favoráveis estarão atuando sobre você, denotando melhorias que irão evoluindo em um crescendo constante. Conte com a colaboração de terceiros, e tudo haverá de ser compensador.

LEÃO – Dia em que não lhe faltará a compreensão do seu semelhante, nem o apoio de pessoas queridas, que convivem ao seu lado. Tudo lhe correrá às milmaravilhas, muito em especial no plano da espiritualidade e do trabalho.

VIRGEM – Sucesso profissional, financeiro e amoroso em evidência. Com otimismo e decisão de progredir, obterá o apoio de terceiros e chamará a atenção de alguém do seu maior interesse.

LIBRA – O Sol está transitando na Casa de seus inimigos declarados, e também dos associados e do cônjuge. Viagens e contatos importantes estão em evidência, devendo ser aproveitados com realismo.

ESCORPIÃO – O setor mais favorecido, nesta quinta-feira, será o da vida sentimental. Vênus favorece as ligações com o sexo oposto, e tende a beneficiar as artes e diversões. Faça compras para renovar o seu lar.

SAGITÁRIO – Excelentes oportunidades de auto-afirmação da personalidade estarão em perspectiva, particularmente se pertence ao primeiro decanato do signo.

CAPRICÓRNIO – Dias de intensa felicidade serão vividos por você, muito brevemente. Contudo, a posição astral será benéfica à sua palavra oral e escrita e favorecerá sua estabilidade.

AQUÁRIO – Suas possibilidades de sucesso deverão ser maiores hoje, especialmente no setor das amizades e no que diz respeito à velhas aspirações domésticas. Contatos frutíferos com pessoas de Áries, Gêmeos, Libra e Sagitário.

PEIXES – Não são boas as possibilidades de elevação e progresso profissional. Se nasceu por volta das 5 horas da manhã, concentre toda sua atenção e interesse aos problemas de ordem financeira.

VERÃO
o importante é ajudar o trabalho dos rins
tome
URODONAL
e viva MAIS contente!...

ILHATEX
COMPRE SEU ENXOVAL
PAGANDO EM ATÉ 12 MESES.
ILHATEX
CAMA, MESA E BANHO.
MAIÔS, SAÍDAS, ROUPÕES E MALHAS FINAS.
AS GRANDES MARCAS PELOS MENORES PREÇOS.
CRÉDITO INSTANTANEO
ABERTO ATÉ 19 HORAS.
ILHATEX
R. CONS. MAFRA, 47 · FONE 4302

Acervo: Biblioteca Pública SC - Hemeroteca Digital Catarinense

COLORADO RQ EXPORT 73

A COLORADO RÁDIO E TELEVISÃO S/A., empresa genuinamente brasileira, realizará dia 06 de Fevereiro próximo, às 20,30h., um jantar nas dependências do Palácio das Convenções – Anhembi, São Paulo, com o comparecimento de altas personalidades do governo, entidades econômico-financeiras, industriais e distribuidores de vários países.

A reunião enfocará as conquistas da COLORADO RQ nos mercados internos e externos, sendo apresentado o crescimento da empresa nos setores: comercial, industrial e tecnológico.

Acompanhando a Realidade Brasileira, onde uma das metas prioritárias e das mais importantes é a exportação, serão apresentadas também neste jantar, as últimas e as futuras realizações da COLORADO RQ, no campo da conquista do comércio exterior

TV. TV. TV. TV. TV. TV. TV.

SERVIÇO AUTORIZADO PHILIPS

* CONSERTO A DOMICÍLIO
* ORÇAMENTO SEM COMPROMISSO
* ATENDE–SE ATÉ AS 22 HORAS
* INCLUSIVE SÁBADOS

FLORITRON – OFICINA DE TV
Av. Hercílio Luz, 241, em frente à Penha na rodoviária.
(atendemos outras marcas)

TV. TV. TV. TV. TV. TV. TV.

Leve este anuncio e ganhe 10% de desconto no Serviço.

CARBONÍFERA PRÓSPERA S.A.
CGC. 83 647 545
AVISO

De ordem do Sr. Presidente e nos termos da lei, comunicamos que se encontram à disposição dos Senhores Acionistas, na sede da Sociedade, à Rua General Oswaldo Pinto da Veiga, no. 328, em Criciúma, Estado de Santa Catarina, os documentos a que se refere o artigo 99 do Decreto-lei no. 2627 de 26.09.1940.

Criciúma, 05 de fevereiro de 1973.

Célio Grijó
Diretor Administrativo

BANCO CENTRAL DO BRASIL

CONCURSO PÚBLICO PARA "AUXILIAR DA ADMINISTRAÇÃO BÁSICA".

COMUNICADO

Conforme estabelecido nos nossos editais de 30.10.72 e 12.12.72, publicados no "Diário Oficial da União", dos dias: 06.11.72, 09.11.72, 20.11.72 e 15.12.72, comunicamos aos candidatos inscritos para o concurso de "Auxiliar da Administração Básica" deste Banco Central que serão realizadas no dia 11 de fevereiro de 1973 as seguintes provas:

Período da manhã
– NÍVEL INTELECTUAL e PORTUGUÊS
Período da tarde
– MATEMÁTICA e CONHECIMENTOS ESPECIAIS

Os candidatos deverão apresentar-se às 7:00 horas e às 13:00 horas, impreterivelmente, nos locais de provas. Não será admitido, sob qualquer hipótese, o ingresso de elementos que se apresentarem após esse horário. Para ingresso na sala de provas o candidato deverá apresentar cédula oficial de identidade ou certificado de reservista, bem como informar o número completo da respectiva inscrição. Outrossim, deverá levar caneta ou esferográfica azul, mais de um lápis preto no. 2 e borracha macia.

Os números de inscrições dos candidatos e os locais onde deverão prestar as provas constam das relações que se acham afixadas nos seguintes endereços:

Brasília – SCS – Edifício do Banco Central do Brasil
São Paulo – Rua Libero Badaró, 595
Recife – Rua Siqueira Campos, 368

Brasília, 19 de janeiro de 1973
JOÃO ELIAS NAZARÉ CARDOSO
Chefe do Departamento Administrativo

ALEGRE SUA VIDA OUVINDO RÁDIO

BRASIL EXPORTA PIANOS

Uma indústria de São Paulo acrescentou mais um produto à lista de artigos brasileiros de exportação: piano. A PIANOFATURA PAULISTA vem consolidando, dia a dia, sua posição no mercado internacional, atendendo a pedidos de informações de países como os Estados Unidos, Argentina, Equador, El Salvador, Honduras, Grécia, Costa Rica, Porto Rico, Peru, etc. Em pouco menos de 6 meses, conquistou mercados como Israel, Venezuela, Alemanha, Paraguai, Colombia, Holanda, França, Trinidad e México. Os importadores afirmam que os pianos FRITZ DOBBERT, são de excelente qualidade. As madeiras brasileiras empregadas na fabricação dos pianos, estão entre as melhores do mundo. E o acabamento e o som equiparam-se aos encontrados nas mais famosas marcas internacionais.

RESTAURANTE PRAYON

COMIDAS
TÍPICAS CHINESAS
P. INTERNACIONAL
L. PANORAMAR
SERVIÇO A LA CARTE

海濱飯店

AV. RUBENS DE ARRUDA RAMOS
(Baía Norte)

INGLÊS - ALEMÃO

LABOTARORIO AUDIO–VISUAL ELETRÔNICO
*INTENSIVO – 90 min. diário – de 2a. a 6a. feira
*HORÁRIO – A sua escolha TOTAL DE HORAS – 148
*INÍCIO – 12/03/73 TÉRMINO – 13/07/73
CEA – CENTRO DE ESTUDOS AVANÇADOS
Rua dos Ilhéus, 8 Ed. Aplub 6o. andar conj.62,63,66
INSCRIÇÃO PELO TELEFONE 3 6 6 8 LET'S GO!

UTE – SERVIÇOS DE ELETRICIDADE S.A.
Subsidiária da Cia. Siderúrgica Nacional
AVISO

Comunicamos que se encontram à disposição dos senhores acionistas, na sede da Sociedade, em Capivari de Baixo, município de Tubarão, Santa Catarina, os documentos a que se refere o art. 99 do Decreto Lei no. 2627, de 29/09/1940.

Capivari, Tubarão, 05 de Fevereiro de 1973
Aloysio da Silva Moura
Presidente

FORÇA E LUZ DE CRICIÚMA S.A.
CGC. 83 647 537
AVISO

De ordem do Sr. Diretor Gerente, comunicamos que se encontram à disposição dos Senhores Acionistas, na sede da Sociedade, à rua Lauro-Muller, 151, em Criciúma, Estado de Santa Catarina, os documentosa que se refere o artigo 99 do Decreto Lei no. 2 627, de 26 de setembro de 1940.

Criciúma, 05 de fevereiro de 1973.

Célio Grijó
Diretor Financeiro

EDITAL DE LEILÃO

O DOUTOR ALBERTO LUIZ DA COSTA, Juiz de Direito da Comarca de São José, Estado de Santa Catarina, na forma da lei, etc.

FAZ SABER a todos quantos este edital virem, ou dele conhecimento tiverem que, no dia 02 de março de 1973, às 09,30 horas, à porta principal externa, andar térreo, onde funciona o Forum, o Porteiro dos Auditórios, levará a leilão os bens penhorados à Nilton Martins, nos autos de ação executiva nr. 112/71, que lhe é movida por Braz de Abreu, constante de: uma geladeira marca Steigleder, um rádio, um televisor marca Philips, um fogão a gás marca Dex, avaliados ditos bens pela quantia de Cr$ 2.470,00 (dois mil quatrocentos e setenta cruzeiros), conforme despacho proferido pelo MM.Juiz de Direito da Comarca, a seguir transcrito: "Designo o dia 02 do mês de março de 1973, às 09,30 horas, para ter lugar em hasta pública "dos bens penhorados ao executado, devendo, para tanto, ser "expedido o competente edital, cuja cópia deverá ser afixada "na sede deste Juízo, no lugar de costume, e o original publicado "por uma (1) vez no jornal "O Estado", de Florianópolis. "São José, 07.11.1972. (as) Alberto Luiz da Costa, Juiz de Direito". E para que chegue ao conhecimento de todos, e ninguém ignorar possa, mandou o MM.Juiz expedir o presente edital, e afixado cópia no lugar de costume. Dado e passado nesta Cidade de São José, aos treze dias do mês de novembro do ano de mil novecentos e setenta e dois. Eu, José Claudio Schmidt, Escrevente Juramentado, o datilografei. Eu, (Erica Schmidt de Souza), Oficial Maior o mandei datilografar e assino.

ALBERTO LUIZ DA COSTA
JUIZ DE DIREITO

COMUNICADO

IPIRANGA AUTOMÓVEIS, no intuito de oferecer maior comodidade aos seus amigos e clientes, comunica que se mudou para as suas novas instalações à Avenida Rio Branco no. 53, passando a girar sob a razão social de CARIONI COMÉRCIO DE AUTOMÓVEIS.

CERTIFICADO EXTRAVIADO

Foi perdido o Certificado de Propriedade do veículo, marca Renaux Dauphine, ano 1962, Placas AA-51 36, motor no. 214.263, chassis no. 2.214.601.658, pertencente ao sr. Daniel dos Santos Fernandes.

CGC EXTRAVIADO

Foi perdido o CGC no. 83 930 487/001 pertencente à firma Maria Pereira dos Santos, situada à rua Conde Afonso Celso, Capoeiras – SC.

Editora Tres Lança "VERDADE DA VIDA".

Já está em todas as bancas de jornais do Brasil o novo lançamento da Editora Três: *VERDADE DA VIDA*. Uma revista quinzenal, com histórias reais, contadas por quem as viveu. São depoimentos emocionantes, sinceros, alegres ou muito tristes.

Além disso *VERDADE DA VIDA* traz análises dos casos apresentados, feitas por médicos ou psicólogos. E tem ainda uma seção fina.

1 – Jornal – com testes, horóscopos, cartas e variedades. Segundo seus editores "é uma constante na revista o desejo de, mostrar o que acontece à nossa volta, tornar todos mais preparados para enfrentar melhor o dia-a-dia, apreciar o que de bom a vida oferece".

VERDADE DA VIDA é um novo tipo de jornalismo, que levanta problemas e sugere soluções. Uma revista viva, para quem quer viver mais intensamente.

S. SIMAS EMPREENDIMENTOS IMOBILIÁRIOS

RUA FELIPE SCHMIDT, 51 – SALA 1 – FONE 2979
SCESC No. 150

Informa aos interessados, a relação dos imóveis sob a sua responsabilidade e que estão a venda nos diversos bairros desta Capital.

APARTAMENTO
CENTRO
2 quartos, sala, living, cozinha, banheiro, quarto do casal MAX NYLON, outras peças, multipiso carpet. todo mobiliado, acortinado, lustres. Preço: Cr$ 85 000,00 – Condições Cr$ 60.000,00 a combinar e Cr$ 25 000,00 a Cr$ 234,00 mensais.

BOM ABRIGO
Edifício com 3 apartamentos. Vendemos o primeiro andar com 3 dormitórios e sala carpetados sendo 2 quartos com armário embutido, banheiro e cozinha com REVIFLEX e PAVIFLEX, balcão de fórmica na cozinha, dependência de empregada completa, garagem para dois carros todo acortinado (SEM HABITE–SE). Preço: Cr$ 105.000,00, aceita condições.

AGRONÔMICA
Residência de alvenaria com 2 quartos, sala, copa, cozinha e instalações sanitária. Terreno 12 x 70m sendo fundos para o mar. Preço: Cr$ 45 000,00 a combinar.
Residência de alvenaria, com 3 quartos, copa, living, cozinha, sala de jantar, banheiro, garagem. Preço: Cr$ 60 000,00. Ref. 022.

TRINDADE
Residência de alvenaria, com dois pavimentos, com 5 quartos, copa, cozinha, churrasqueira, lavanderia. Escadas em mármore, acabamento de primeira qualidade. Preço: Cr$ 160 000,00 a combinar. Ref. 024.

ESTREITO
Residência de alvenaria no Estreito com 3 quartos, sala, copa, cozinha, banheiro (sem habite-se). Preço Cr$ 90.000,00. Aceita condições. Ref. 028.

Residência de alvenaria, com 4 quartos, banheiro, copa, cozinha, living, dependência de empregada com banheiro, 2 quartos para estudo e escritório, pequeno depósito, churrasqueira coberta, garagem para 5 carros, quintal, toda murada e ajardinada. Preço: Cr$ 120 000,00 pode ser financiada. Ref. 025.

DARIO VENDENDO

Boutique com grande freguesia, situada na rua Jerônimo Coelho, com aluguel do imóvel bem barato.

Mercearia bem afreguesada, em zona central bastante habitada, preço de ocasião.

Alugo loja no edif. Bahia frente para João Pinto. Terreno na Lagoa da Conceição e Canasvieiras, preço de ocasião.

APARTAMENTOS

PARA PRONTA ENTREGA:
Apartamentos nos edifícios Presidente – Alcion e Dias Velho.

Em Construção: Vendemos os MELHORES pelo MENOR PREÇO. Dispomos de apartamentos com um - dois - três e quatro quartos com financiamento quase total.

Em nosso escritório à Avenida Hercílio Luz no. 1, ou pelo telefone 4414 estamos em condições de prestar informações sobre todo o comércio imobiliário de Florianópolis. Não esqueça: Dario 4414 - Dario 4414 – Dario 4414

REUNIDAS S/A TRANSPORTES COLETIVOS
AGENCIADORES E COBRADORES
PRECISA-SE

OFERECEMOS
– Bom ambiente de trabalho;
– Oportunidades de progresso;
– Salário adequado;
– Treinamento dentro da empresa;

EXIGIMOS
– Boa apresentação;
– Quitação com serviço Militar;
– Curso Ginasial.

Inscrições à rua Av. IVO SILVEIRA S/N CAPOEIRAS, até o dia 10/2/73.

CARTEIRA EXTRAVIADA

Foi perdida a Carteira Nacional de Habilitação, categoria Profissional C, pertencente ao senhor ARESTIDES TEIXEIRA VIRTUOSO – CRICIÚMA – SC.

DECLARAÇÃO

O abaixo assinado Sr. Cesário Ferminio de Medeiros, declara que extraviou o certificado de Registro de seu Jeep Marca Willys, ano de Fabr, 1952, Chassis no. 452FA214388, Motor LT2381, cor Verde e Azul, capacidade para 5 pessoas.

Criciúma, 06 de Fevereiro de 1973.
CESÁRIO FERMINIO DE MEDEIROS

Lançada a Série Azul de "O MELHOR BORDADO".

Em vista do grande sucesso alcançado pela primeira série, a Editora Três acaba de lançar a nova coleção de "O Melhor Bordado" – Série Azul, contendo uma bela variedade de trabalhos manuais, centenas de idéias diferentes e inéditas, taís como: marionetes, lindas peças bordadas, muita coisa em tricô e crochê, assim como: maiôs, biquínis, mantas, cortinas e encantadoras roupinhas para as crianças.

Como sempre, o colecionador recebe junto com o número 1 a capa grátis para encadernar sua coleção.

ESCRITÓRIO IMOBILIÁRIO LUIZ FERNANDO
CRECI 6269 II REGIÃO
Rua dos Ilheus-Ed. Aplub s/102

BOM ABRIGO
Vendo um sobrado novo s/habite-se. Em cima 3 quartos acarpetados, 2 banheiros com louças em cor, sendo um privativo do casal, armários embutidos, sala de estar íntima. Em baixo Living, copa cozinha lavabo dependência de empregada completa, aquecimento à gas em todas as peças, com fino acabamento. Aceito imóvel de menor valor como parte de pagamento e financio saldo a longo prazo.
Tratar Ed. Aplub sala 102.

ESTREITO
Vendo uma casa térrea c/3 quartos, banheiro, living (grande) copa cozinha, dispensa, dependência de empregada completa, área de serviço, pátio, garagem para dois carros, localizada na esquina da rua Heitor Blunn com Gaspar Dutra. Aceito imóvel de menor valor como parte de pagamento e finacio saldo a longo prazo.
Tratar Ed. Aplub sala 102.

CENTRO
Vendo um apartamento c/3 quartos, living grande, área de serviço, dependência de empregada completa, copa cozinha, garagem, localização na rua Almirante Alvim. Aceito imóvel de menor valor como parte de pagamento e financio saldo a longo prazo.
Tratar Ed. Aplub sala 102.

CANASVIEIRAS
Tenho vários lotes para vender
Tratar Ed. Aplub sala 102

CENTRO
Vendo na rua Anita Garibaldi 4 salas em dois andares (com possibilidade de serem unidas) em fase final de construção com 46m2 cada uma. Aceito imóvel de menor valor com parte do pagamento e financio saldo a longo prazo.
Tratar Ed. Aplub sala 102

ESTREITO
Vendo na rua Santos Saraiva, um palacete antigo, em bom estado de conservação, com 3 quartos e demais dependências, construída em terreno de 24x44. Totalmente financiada
Tratar Ed. Aplub sala 102

STODIECK
Vendo um excelente sobrado. Em cima 4 quartos com banheiros privativos, sala de estar íntima, sacada (com vista para a cidade inteira). Em baixo 2 salas, sala de jantar, cozinha, área de serviço, dependência de empregada completa, lavanderia, garagem, sistema de aquecimento à gás em todas as peças e com fino acabamento. Aceito imóvel de menor valor como parte de pagamento e financio saldo a longo prazo.
Tratar Ed. Aplub sala 102

BEIRA MAR NORTE
Vendo uma área com 1 000m2, com frente para a rua Frei Caneca Av. Beira Mar, terreno próprio para incorporação ou palacete. Aceito imóvel de menor valor.
Tratar Ed. Aplub sala 102

COQUEIROS
Vendo na beira da praia um lote de 18x33, facilito o pagamento a curto prazo.
Tratar Ed. Aplub. sala 102

PRAIA DO MEIO
Vendo um apartamento no ed. Gaivota com 3 quartos, living, copa cozinha, banheiros, área de serviço e garagem. Aceito imóvel de menor valor como parte de pagamento e financio saldo a longo prazo.
Tratar Ed. Aplub sala 102.

IMOBILIÁRIA ANDRADE RAMOS

RUA CONSELHEIRO MAFRA, 123
ABERTA DAS 8,00 ÀS 18,00 HORAS
ININTERRUPTAMENTE

VENDA DE TERRENOS – CASAS – APARTAMENTOS
TERRENOS
– lote no Jardim Atlântico – 297 m2
– Chácara em Itacorubi – 39.000 m2
– lote Capoeiras – 300 m2
– loteamento Barriga Verde – Estreito – Financiados. próximo ao Estádio do Figueirense

CASAS
Trindade – Jardim Santa Mônica
Pronta entrega – 90 m2 – s/habite-se
pronta entrega – 103 m2 – s/habite-se
pronta entrega – 70 m2 – s/habite-se
pronta entrega – 80 m2 – s/habite-se

APARTAMENTOS
Edifício Itaguaçu – dois quartos – living – cozinha – banheiro – área de serviço. Pequena entrada – restante financiado.
Edifício São Francisco – dois quartos – living – cozinha – banheiro área de serviço. Rua Arno Hoeschel – centro.
Edifício A Coelho – diversos tipos e metragens.
Rua Felipe Schmidt – belíssima vista para a baía sul.
PROCURE-NOS SEM COMPROMISSO – CONSTRUÇÃO DE CASAS EM QUALQUER LOCAL.
SE VOCÊ PRETENDE CONSTRUIR, PROCURE-NOS, UMA EQUIPE ALTAMENTE ESPECIALIZADA CUIDARÁ DE TUDO PARA VOCÊ, CONHEÇA NOSSOS PREÇOS.

VENDE-SE

Um posto de gasolina situada na BR–101, km 198, próximo à Polícia Rodoviária Federal.

Entrada 35%. Área construída 130,20 m2. Terreno com 6.650 m2.

Tratar no local com sr. Ernesto.

VENDE-SE

Vende-se uma bem montada mercearia à rua Dib Cherem, no. 1 200 em Capoeiras.

Preço a combinar no próprio local, em horário comercial.

TELEFONE VENDE-SE

Vende-se um teletone no Estreito (6414).
Tratar pelo mesmo no horário comercial.

DECLARAÇÃO

O abaixo assinado Sr. José Domingos Borges declara que extraviou o certificado de registro de seu Jeep Marca Willys, ano de fabricação 1960, chassis no. 5224012758, cor verde, capacidade para 5 PESS. de placas CR-2620.

Criciúma, 06 de fevereiro de 1973.
José Domingos Borges

Acervo: Biblioteca Pública SC - Hemeroteca Digital Catarinense

AUTOMÓVEIS

SIGA ESTA SETA. VOCÊ VAI ENCONTRAR O MELHOR FINANCIAMENTO E A MELHOR GARANTIA.

VEÍCULOS USADOS DE QUALIDADE

Departamento de Veículos Usados do seu Concessionário de Qualidade — CHEVROLET

HOEPCKE VEICULOS S/A
RUA CONSELHEIRO MAFRA, 28
FONE 31-17

Opala – Bege Claro	69
Opala – Branco Polar	70
Opala – Branco Evereste	71
Opala – Top: Dourado Metálico	70/71
Opala – Branco Polar	69
Opala – Verde Sevilha	71/72
Opala Luxo – Branco	69
Opala – Branco Polar	70
Volkswagen – Verde Musgo	69
Volkswagen – Azul Nápolis	69
Volkswagen – Azul Diamante	71
Volkswagen – Branco Lotus	71
Volkswagen – Grená	67
Volkswagen – Verde Garibe	68
Volkswagen – Azul Diamante	70/71
Ford Caminhão – Marfim Azul	62
Chrysler – Grená e Preto	68
Aero Wyllis – Marron	65
Regente – Azul Sideral	69

Amauri VOLKSWAGEN
COMÉRCIO DE AUTOMÓVEIS

OPALA CUPÊ STD O.K. 1973	Violeta Metálico
FUSCÃO BÁSICO O.K. 1973	Amarelo Caju
FUSCA O.K. 1973	Azul Niagara
FUSCA O.K. 1973	Amarelo Texas
DODGE DART CUPÊ LUXO 1972	Branco
FUSCÃO 1972	Amarelo Colonial
VARIANT 1972	Bege Claro
CORCEL 4 portas 1972	Amarelo Pop
CORCEL 4 portas 1972	Turquesa Tahiti
CORCEL 4 portas 1972	Amarelo
FUSCÃO 1971	Azul Diamante
FUSCÃO 1971	Branco Lotus
CORCEL CUPÊ LUXO 1971	Vermelho Calipso
FUSCÃO 1971	Vermelho Montana
TL LUXO 1971	Azul Metálico

POSSUÍMOS CARROS ZERO QUILÔMETRO DE QUALQUER MARCA
R. Gal. Gaspar Dutra, 90 – Estreito
Fones: 6632 e 6359
Florianópolis.

C. RAMOS S.A.
COMÉRCIO E AGÊNCIAS

VEÍCULOS NOVOS

Possuímos toda linha VW nas diversas cores 73

REVENDEDORES AUTORIZADOS VOLKSWAGEN
R. João Pinto no. 9 – Rua Cel. Pedro Demoro no. 1466
Fone 3641 – Fpolis – 6381 – Estreito.

VEÍCULOS USADOS

Sedan 1 300 Verde	1967
Sedan 1 300 Vermelho Montana	1968
Sedam 1 300 Branco lotus	1969
Kombi Cinza Lobo	1969
Kombi Bege claro	1969
Variant Vermelho cerveja	1969
Sedan 1 300 Verde folha	1969
T.L.-2 Branco lotus	1970
Variant Bege claro	1970
Sedan 1 300 Bege claro	1970
Sedan 1 300 Branco lotus	1970
Sedan 1 300 Azul diamante	1970

FINANCIAMOS SEU VEÍCULO ATÉ 40 MESES

KRESA
KOERICH S.A.
Comércio de Automóveis

RUA ALMIRANTE LAMEGO, 190
REVENDEDOR AUTORIZADO VOLKSWAGEN
RELAÇÃO DOS VEÍCULOS USADOS À VENDA

Sedan 1300 Branco Lotus	71
Sedan 1300 Branco Lotus	70
Sedan 1300 Beige Claro	69
Sedan 1300 Branco Lotus	69
Sedan 1300 Azul Real	68
Sedan 1300 Azul Real	67
Sedan 1500 Azul Laranja	70
Sedan 1500 Azul Diamante	71
Sedan 1500 Azul Diamante	71/72
TL. 2 portas Branco Lotus	71/72
TL. 2 portas Azul Diamante	71
Variant Branco Lotus	70

FINANCIAMENTO ATÉ 40 MESES

ALVORADA VEÍCULOS
Rua João Pinto, 21 – Fone 4291
COMÉRCIO DE AUTOMÓVEIS EM GERAL
COMPRA – VENDA – TROCA
CARROS INTEIRAMENTE REVISADOS

Volks 1300 – Geló	1970
Volks Azul	1968
Volks Verde	1967
Karmann-ghia Bege	1969
Jeepe (Candango) Rosa	1960

A. Coelho

AUTOMÓVEIS COMPRA VENDA E TROCA

VOLKSWAGEN – 1300 – Laranja Monza – OK –	71
VOLKSWAGEN – 1300 – Amarelo Safari – OK –	73
VOLKSWAGEN – 1300 – Amarelo Caju – OK –	73
VOLKSWAGEN – 1500 – Azul Arara – OK –	73
VOLKSWAGEN – SP2 – Verde Metálico – OK –	73
VOLKSWAGEN – Vermelho	69
OPALA – 2500 – Rosa Metálico – OK –	73
CORCEL – Vermelho Cadmin – OK –	73
CORCEL GT – Marron c/Teto Vinil	72
GALAXIE – Azul com Teto Vinil	68
KOMBI – Bege Nilo –	62
DKW VEMAG – Vemaguete Marron	66
VOLKSWAGEN – TL Azul 2 portas	71
VOLKSWAGEN – Vermelho	69
VOLKSWAGEN – Vermelho	69
VOLKSWAGEN – Amarelo Colonial	72

CRÉDITO IMEDIATO – TAXAS REDUZIDAS
ATENDEMOS EM DOIS ENDEREÇOS:
RUA FELIPE SCHMIDT, 85
RUA JOÃO PINTO, 40 FONES 2777 e 2765

VALDIR AUTOMÓVEIS LTDA.
Rua Victor Meirelles, 32 – Fone 4739
Florianópolis – SC

Opala Cupê rosé metálico	OK
Corcel Cupê amarelo	OK
Opala Cupê quatro marchas amarelo	72
Corcel quatro portas marrom	OK
Opala quatro portas vermelho	71
Volkswagen vermelho	69

JENDIROBA AUTOMÓVEIS LTDA.
R. Sandanha Marinho Esq. de João Pinto
FONES: 4673 – 2952

FORD GALAXIE OK	1973
CHEVROLET "OPALA" OK V/CORES	1973
FORD F–100 LUXO OK	1973
VW VARIANT	1972
CHEVROLET "OPALA" 2P	1972
VW VARIANT	1971
CHEVROLET "OPALA" 6 CIL.	1970
FORD GALAXIE	1967

NÃO FECHAMOS PARA ALMOÇO
COMÉRCIO DE AUTOMÓVEIS, BARCOS
Financiamentos até 36 meses

IPIRANGA AUTOMÓVEIS
RUA SETE DE SETEMBRO, 13
FONE: 3886
FINANCIAMENTO EM 36 MESES!

Variant Gelo	1972
Volks Vermelho	1968
Volks Azul	1966
Volks Vermelho	1966
Kombi Verde	1968

NÓS PAGAMOS MAIS PELO SEU CARRO.

FLORIANÓPOLIS VEÍCULOS S/A
FLORISA
REVENDEDOR FORD
Rua Santos Saraiva, 554 – Fones: 6345, 6351
RELAÇÃO DE VEÍCULOS NOVOS E USADOS

Landau várias cores OK	1973
Galaxie 500 várias cores OK	1973
Corcel GT várias cores OK	1973
Corcel Cupê Luxo e Stand várias cores OK	1973
Corcel Sedan Luxo e Stand várias cores OK	1973
Corcel Belina Luxo várias cores OK	1973
Jeep CJ5 várias cores OK	1973
F–75 Pick-Up várias cores OK	1973
Rural 4x4 várias cores OK	1973
Rural 4x2 várias cores OK	1973
F–100 Pick-Up várias cores OK	1973
F–350 Luxo e Stand várias cores OK	1973
F–600 Diesel Verde Angra OK	1973
F–600 Gasolina Turquesa Tahiti OK	1973
F–750 Diesel Amarelo Tarumã OK	1973
Galaxie LTD Hidr.Ar Condic.Verde Metal	1969
Galaxie 500 Azul Metálico	1969
Galaxie 500 Azul Marambaia	1969
Galaxie LTD Turquesa e Preto	1971
Galaxie 500 Branco Glacial	1968
Galaxie 500 Vermelho	1967
Galaxie 500 Vermelho Cardeal	1970
Galaxie 500 Azul Mexicano	1970
Corcel GT Vermelho e Preto	1972
Corcel GT Cinza Kilimandjaro	1969
Corcel Cupê Luxo Azul	1971
Corcel Sedan Amarelo	1972
Corcel Sedan Marrom	1972
Corcel Sedan Luxo Verde	1971
F–75 Azul Marambaia	1969
F–350 Bege Claro	1968
F–350 Azul e Bege	1970
F–350 Azul Clara e Branca	1969
F–350 Verde e Branca	1962
F–600 Gas. Vermelha	1962
F–600 Diesel e cinza	1966
Rural Willys Verde P. Branca	1971
Rural Willys Azul e Branca	1963
Rural Willys Bege e Verde	1966
Fuscão 1500 Bege Claro	1972
Fuscão 1500 Azul Diamante	1972
Variant Azul	1970
Volks Kombi Azul Pastel	1968
Volks Kombi Pick-Up Pérola	1968
Volks Kombi Pick-Up Azul Pastel	1969
Volks Kombi Pérola	1965
DKW Belcar Amarelo Colonial	1966
Simca Vermelho	1964
Caminhão Chevrolet Bege e verde escuro	1962
Chevrolet Opala Marfim Dourado Metal	1970
Chevrolet Veraneio Luxo Azul	1971
Chevrolet Veraneio Luxo Azul Austral	1970
Oldsmobile Bege Metal Cupê Luxo	1964
DKW Vemaget Castanho dourado	1958

meyer
VEÍCULOS USADOS
Alta Qualidade

DODGE DART cupê – vermelho	1971
DODGE DART sedam – verde imperial	1970
DODGE DART sedam – branco polar	1970
DODGE DART cupê – branco polar	1972
OPALA 2500 sedam – branco	1971
OPALA cupê especial – vermelho	1972
VOLKSWAGEM 1500 –	1971
VOLKSWAGEM 1300 –	1961
ESPLANADA	1967
CORCEL SEDAM	1969
Karman Ghia TC	1972

Telefone – 6389 e 6393
FINANCIAMOS ATÉ 36 MESES
VEÍCULOS USADOS

VERAS VEÍCULOS E PEÇAS LTDA.
Rua Santos Saraiva, 660 – Fone 6208
CARROS NOVOS E USADOS
COMPRA – VENDA – TROCA
Peças Ford-Willys-Chevrolet-Volkswagen
Temos peças de carros americanos até 53

Opala Luxo Azul Int. Teto de Vinil 4 Marcha	1971
Opala Azul Claro Luxo (jóia) 2500	1969
Karman Ghia Vermelho 1600 (equipado)	1970
Corcel STD Bege	1971
Corcel STD Vermelho Cardeal (Equipado)	1970
Corcel STD Vermelho Cardeal	1970
Corcel Luxo Branco Lotus	1969

CARROS TOTALMENTE REVISADOS
Aberto das 7,30 às 20,30 horas
Financiamento até 36 meses.

GATÃO AUTOMÓVEIS
Rua Francisco Tolentino, 13 – Fpolis. COMPRA – TROCA E VENDA DE AUTOMÓVEIS

Corcel Standard Vermelho	1973OK
Corcel Standard Branco	1973OK
Corcel Luxo Amarelo	1973OK
Corcel Luxo Vermelho	1973OK
Volks	1973OK
Opala	1973OK

DIPRONAL - Distribuidora de Produtos Nacionais Ltda
Ford

Landau OK – Branco e Preto	1973
Galaxie 500 OK Branco	1973
Galaxie 500 OK Vermelho	1973
Rural 4x2 OK Vermelha	1973
Corcel Standard OK Várias Cores	1973
Corcel Luxo OK Várias Cores	1973
Galaxies usados	68/69/70
Landaus usados	1969
Corceis usados	69/70/71

Rua Felipe Schmidt, 60 – Fones 3321 e 2197
FLORIANÓPOLIS – SC

NOVACAP VEÍCULOS
Rua Fúlvio Aducci, 640

Fuscão c/7 600 Km orig.	1972
Volks vermelho	1965
Volks vermelho	1966
Aero Willys Verde	1967
Aero Willys Creme	1964

PROFISSIONAIS

DR. OSWALDO KERSTEN
Professor Assistente de Cirurgia da UFSC
Membro do Colégio Brasileiro de Cirurgiões
CLÍNICA E CIRURGIA DO APARELHO DIGESTIVO
CIRURGIA GERAL
Consultório: Rua Tiradentes, 26 – Tel.: 2131
Diariamente das 16 às 18 horas
Residência: Rua Almirante Alvim, 28 – Tel.: 2131

DR. ROBERTO MOREIRA AMORIM
DOENÇAS DA PELE
Das Unhas – Do Couro Cabeludo – Micose – Alergia
Tratamento da Acne Pele Pelo Novo Carbônico "Poeling"
DEPILAÇÃO
Ex-Estagiário do Hospital das Clínicas da Universidade de São Paulo.
CONSULTAS: Diariamente, a partir das 15 horas.
CONSULTÓRIO: R. Jerônimo Coelho, 325 – Edifício Julieta – 2o. andar – sala 205 – Fone 4438.

DR. RAUL CHEREM FILHO
Clínica Médica – reumatismos. Consultório Hospital Celso Ramos. Atende diariamente das 12,30 às 16,00 horas.

DR. ANTÔNIO SANTAELLA
Professor de Psiquiatria da Faculdade de Medicina
Problemática Psíquica Neuroses
DOENÇAS MENTAIS
Consultório: Ed. Associação Catarinense de Medicina
Sala 12 – Fone 22 08 – Rua Jerônimo Coelho, 358
– Florianópolis –

DRA. LÉA S. DA NOVA
GINECOLOGIA E OBSTETRICIA
Atende diariamente no consultório edifício Associação de Medicina, rua Jerônimo Coelho, 325 – 5o. andar – sala 54, das 15 às 18 horas.

DR. SERGIO DE CARVALHO
Endocrinologia
Curso de especialização pela Pontifícia Universidade Católica do Rio de Janeiro.
Residência Médica (2 anos) no Instituto Estadual de Diabetes e Endocrinologia – GB.

OBESIDADE – MAGREZA – DIABETES
TIREÓIDE – ESTERILIDADE E INFERTILIDADE
CRESCIMENTO E DESENVOLVIMENTO
(Baixa Estatura)

Consultório: Rua Jerônimo Coelho, 359 – sala 36 – Ed. da Associação Catarinense de Medicina – Fone 4304 – Diariamente a partir das 12,30 horas.

DR. EDMO BARBOSA SANTOS
Cirurgião Dentista

Horário: de 2a. à 6a. feira das 14 às 19 horas.
Rua Deodoro, 18 – Edifício Soraia, 13.

Dr. LAPA PIRES
– ADVOGADO –
Rua Anita Garibaldi, 13 – 10o. andar, s/1006
(Centro Executivo Miguel Daux) –

ADVOGADOS
Dr. EVILÁSIO CAON
OAB–SC 0165 – CPF 007896239
Dr. ROBERTO G. SAMPAIO
OAB–SC 0990 – CPF 18282079
Ed. Jorge Daux, conj. 5
Fones 4515 e 4219

DR. ALDO AVILA DA LUZ
ADVOGADO
CPF 0017766283
Edificio Praça XV, 10o. andar – Sala 108

HOTEIS

SWENSON PALACE HOTEL
Apartamentos com telefone e rádio – suites com telefone, televisão e geladeira
Estacionamento para 50 veículos
COM AQUELE CAFÉ MATINAL
Rua Santos Saraiva, 400 – Fones 6385 e 6685
Endereço Telegráfico SWENSON – Florianópolis
Preços especiais para viajantes

MARIO HOTEL
A tradição da hospedagem florianopolitana
Rua Conselheiro Mafra, 26 – Fone 2968

MAJESTIC HOTEL
Rua Trajano, 4 – Fone 2276
No centro comercial da cidade

LUX HOTEL
Seu lar fora do lar
O mais Central da Capital do Estado
Sala de leitura – todos os quartos com telefone
Rua Felipe Schmidt, 9 Florianópolis

OSCAR PALACE HOTEL
FLORIANÓPOLIS: AV. HERCÍLIO LUZ, 90
Fones 3638 – 3286
TUBARÃO: CORONEL COLAÇO, 35
Fone 1611

HB HOTEL BRUGGEMANN
70 APTOS. E 50 QUARTOS
CAFÉ DA MANHÃ INCLUÍDO NA DIÁRIA
AMPLO SALÃO DE TV A CORES
GARAGEM E ESTACIONAMENTO PARA 100 VEÍCULOS
Cx. Postal D-81 – D-82 – FONES 6665 e 6230
Rua Santos Saraiva, 300 – Estreito – Florianópolis – SC.

HOTEL ROYAL
RUA JOÃO PINTO – FONES: 3951 - 2 - 3 R. I.
FLORIANÓPOLIS - SANTA CATARINA - BRASIL
APARTAMENTOS – SUITES
BAR - JARDIM DE INVERNO - SALÃO DE RECEPÇÕES
TELEFONE - RÁDIO - TELEVISÃO - GELADEIRA - AR CONDICIONADO
AQUECIMENTO CENTRAL - LAVANDERIA - ESCRITÓRIO PARA HÓSPEDES

DIVERSOS

FOTO FELIPPE
Com laboratório próprio e pessoal especializado

oferece o que há de melhor em SLIDES e Fotografias

Rua Deodoro, 3 — ☎ 2229 — Florianópolis

Acervo: Biblioteca Pública SC - Hemeroteca Digital Catarinense

Na Grande Área

Daqui a um mês, vai-se conhecer a base da nova seleção nacional de futebol: a CBD resolveu antecipar de maio para março a formação do escrete que excursionará à Europa, no meio do ano. A "Avant–Première" da equipe da CBD será em Recife, no aniversário da revolução, jogando a seleção "A" contra a "B".

É a chance para uma definição da comissão técnica sobre renovação do elenco internacional do Brasil.

Essa exibição do escrete, dia 31 de março; os campeonatos regionais; a excursão experimental da seleção e, por fim, o campeonato nacional, farão um calendário riquíssimo do ano de 73. Tão rico que a folhinha de 73 não vai dar e o campeonato nacional terá que avançar 74 a dentro.

O plano–base do campeonato nacional deste ano já foi feito pelo diretor de futebol, Antônio do Passo e entregue ao Presidente Havelange.

Novidades do novo esquema: o nacional de 73 começará nos últimos dias de agosto e acabará em fins de fevereiro de 74. Porisso, será oficialmente denominado "campeonato nacional 73–74". Será disputado, como em 72 dois turnos, um de classificação e outro de semi-finais e finais. O primeiro ato vai até dezembro, quando se interromperá para férias dos jogadores. Na segunda quinzena de janeiro recomeça tudo, já na fase semi-final.

Como o ano de 74 será o do mundial, já em março o futebol brasileiro se resumirá na preparação do escrete para a nova copa do mundo, na Alemanha.

Nessas condições, os campeonatos regionais ficarão para depois do mundial, ocupando no calendário as datas do campeonato nacional que, em 74, n ão será realizado.

Aqui, francamente, não entendo nada: à luz dos melhores interesses do futebol profissional, o que devia ser cancelado era a disputa regional, nunca o campeonato nacional. A meu ver, comete-se um retrocesso injustificável, contra o qual a CBD devia estar lutando com toda a sua autoridade de entidade líder do futebol brasileiro.

* *

Bolas de Primeira

– O Flamengo acaba ganhando a parada com Doval: o jogador começa a admitir que é mais conveniente assinar o novo contrato com as cifras oferecidas pelo clube e que seriam: 15 de salários, mais 15 mil na mão e mais o perdão de uma dívida de cerca de 15 mil. Se Doval acertar sua vida com o Flamengo, bom para os dois; melhor para o futebol, que vai rever um craque de futebol respeitável. – O que se diz: que Gerson tem feito o papel de "Juquinha", sugerindo aos diretores e ao treinador do Fluminense a contratação de Toninho. Diariamente, Gerson toca no assunto, jurando que com Toninho o campeonato de 73 será infinitamente mais fácil para o Flu. – Reconduzido Felício Brandi à Presidência do Cruzeiro. Quer dizer: dificilmente, alguém vai conseguir tirar de lá o Dirceu Lopes. – Duas novidades mais do plano do campeonato nacional 73–74: serão reduzidas sensivelmente as rodadas de meio de semana e haverá um sistema de prêmios para estimular a marcação de gols, além de outras vantagens para os times que somarem mais vitórias.

Armando Nogueira

Em São Paulo todos os pilotos que participarão do GP Brasil

Com a chegada dos pilotos Jacky Ickx, Denny Hulme, Peter Revson e Mike Beuttler a São Paulo, ficou completo o quadro de 20 automobilistas que hoje iniciarão os treinamentos oficiais no circuito de Interlagos, palco do Grande Prêmio Brasil de Fórmula-1, segunda carreira pelo mundial de 73.

Uma garoa constante limitou a prova de pneumáticos a três corredores e apresenta-se como a primeira grande ameaça à realização da prova. Temem os organizadores do GP Brasil que a "Grand Prix Drivers Association" transfira a carreira em caso de chuva forte, que é bastante comum nesta época do ano, na Capital bandeirante. Antes, somente Clay Regazzoni, Jackie Stewart e Carlos Reutemann experimentaram a pista, mas foram obrigados a interromper os testes em virtude da neblina.

Sabe-se, entretanto, que o Grande Prêmio de Mônaco, do ano passado, vencido pelo francês Jean Pierre Beltoise, foi disputado abaixo de chuva torrencial.

Contudo, a comissão de corridas adiantou que em caso de chuva leve, os volantes trocarão os pneus e largarão de qualquer forma para o 2o. GP Brasil. As chuvas comuns nesta época do ano constituiram-se na razão pela qual os organizadores anteciparam o início da corrida para as 13, ao invés de 15 horas, como estava programado a princípio.

QUEBRA DE RECORDES

Acredita-se que, com condições climáticas favoráveis, os recordes de Interlagos serão quebrados em muitos segundos. As práticas realizadas até agora pelos pilotos não tiveram caráter oficial, servindo apenas como um reconhecimento para todos os corredores. Sábado pela manhã serão definidas as posições de cada corredor para a largada, após determinados os tempos finais:

As novas marcas, previstas para domingo, têm fortes razões para serem conseguidas. Nos seus treinamentos de reconhecimento de pista, Jackie Stewart, o "escocês voador", impôs marca superior, em um segundo e dois décimos, à oficial de Emerson Fittipaldi, com 2m34s. Estima-se que a média dos treinamentos será de aproximadamente 2m30s, com velocidade superior a 190 quilômetros horários.

Serão 20 pilotos das mais diferentes características, mas imbuídos do mesmo ideal: vencer um Grande Prêmio. Serão apreciadas a técnica de Stewart contra a de Fittipaldi; a experiência de Denny Hulme contra o arrojo de José Carlos Pace; os conhecimentos de pista de Wilson Fittipaldi contra o excelente François Cevert; a segurança de Jacky Ickx e a deslealdade de Clay Regazzoni. Na análise da técnica, da experiência e das chances de cada corredor, as opiniões são unânimes, confirmando que Emerson Fittipaldi, pelo que tem demonstrado em pistas de todo o mundo, é o grande favorito para o GP Brasil.

E não fosse através de Fittipaldi, o automobilismo continuaria estagnado, como há três anos, ameaçado de penta extinção. O piloto conseguiu projetar-se no exterior, reconquistou a supremacia do automobilismo verde-amarelo na América do Sul e partiu para outros campos, ou outras pistas. Com a saída de Emerson, a situação no Brasil voltou à posição de antes, pelo menos até alguns meses atrás, vivendo apenas dos promotores de corridas, verdadeiros aventureiros. Mesmo com a passagem de José Carlos Pace e Wilson Fittipaldi Junior para o âmbito mundial, o automobilismo brasileiro continuou correndo riscos.

O progresso do Brasil, nesta modalidade esportiva, começou em 1970, através de Antônio Carlos Scavone, ex-piloto do mesmo tempo que Emerson, Wilson, Pace e Luiz Pereira Bueno começavam a se destacar, que continuou acreditando nas possibilidades de ascenção do país no automobilismo. Em 70, Scavone trouxe da Europa os primeiros carros de Fórmula Ford, Fórmula 3 e Fórmula 2. Depois disso, quando Emerson Fittipaldi liderava o campeonato mundial, foi mais fácil trazer, em março de 72, a Fórmula-1. Hoje, orgulhoso do seu trabalho, Scavone pergunta: "Onde é que colocaremos tanta gente em Interlagos?".

Técnica de Stewart contra a de Emerson Fittipaldi

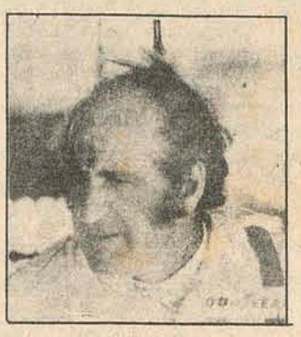
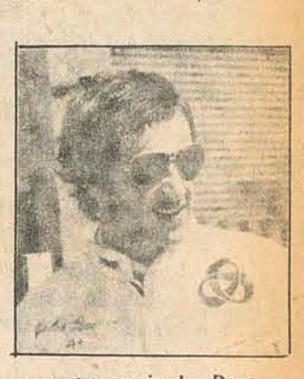

Experiência de Hulme..... e o arrojo de Pace

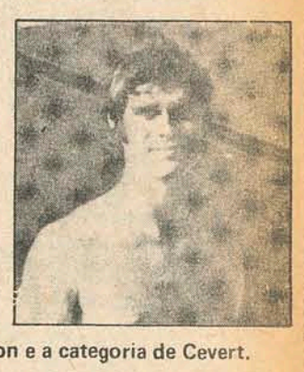

Conhecimento de Wilson e a categoria de Cevert.

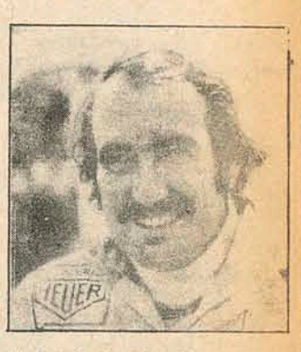

Segurança de Ichx..... e a deslealdade de Clay Regazzoni

Alemanha e Brasil dominam o futebol

Segundo o boletim da FIFA, Brasil e Alemanha Ocidental figuram no topo da classificação mundial de futebol de 72. A classificação, preparada pelo International Sport-Korrespondentz, assinala que nenhuma das duas seleções foi vencida no ano passado, indicando que a Alemanha Ocidental conquistou o título europeu com triunfos sobre os selecionados da União Soviética, Bélgica e Hungria.

O Brasil, por seu turno, conquistou, invicto, a "Copa Independência", com a participação de outros 10 países latino-americanos e sete europeus, tendo vencido Portugal, Iugoslávia e Argentina.

Contudo, as vitórias alemãs foram mais convincentes que as conseguidas pelo Brasil, como demonstram as médias de tentos assinalados.

Ao referir-se ao futebol sul-americano em geral, o informe da "ISK", no qual está contido o boletim da FIFA, disse que, com exceção da União Soviética, a Europa esteve representada na Copa Independência com equipes nacionais que nem sequer haviam chegado às quartas de final do campeonato pela Taça Européia. Apesar disso, os selecionados europeus, nas 19 partidas jogadas, ganharam 10 e as sulamericanas apenas cinco, três das quais pelo Brasil e empataram quatro. Uruguai, Peru e Argentina disputaram 10 partidas na Europa e a única vitória foi um magro um a zero sobre a Noruega, conseguida pelos uruguaios. "Portanto, diz o "ISK", ainda que o Brasil seja campeão do mundo, a Europa tem conseguido clara vantagem sobre o futebol da América do Sul". Conclui expressando que, com exceção do Brasil, a América tem muito pouco a oferecer ao futebol mundial.

Escolas de juízas em B. Horizonte

Em Belo Horizonte, a Federação Mineira de Futebol já abriu inscrições para um curso de arbitragem, destinado a mulheres, do qual será diretora a juiza Léa Campos, única mulher reconhecida pela FIFA na profissão. Léa está em Porto Alegre e domingo dirigirá um Gre–Nal..... entre veranistas da praia de Atlântica, no litoral gaúcho.

Além de anunciar a iniciativa da FMF, Léa falou muito sobre suas divergências com a Federação Paulista, que a obrigaram a entrar na Justiça comum para obter autorização de apitar um jogo oficial em São Paulo.

Sobre a escola de arbitragem para mulheres, anunciou que, "com base na minha experiência, a FIFA autorizou o funcionamento do colegiado brasileiro feminino de arbitragem, que formará outras mulheres para a profissão. A Federação Mineira abriu as inscrições, mas as mulheres se mostram muito medrosas; ainda mais depois destas agressões de jogadores a juízes".

Salientou Léa Campos que não tem medo de "soco na cara" e fala com tranquilidade nas seis expulsões que enfrentou durante as 88 partidas de futebol que dirigiu. Entre estas expulsões, uma foi a do goleiro Ubirajara – "ele estava muito brigão em campo" – e outra de um jogador espanhol, Pascoale, pertencente a uma seleção da Espanha, que, durante o jogo, voltou-se para a jovem juíza, formulando um convite: "Você pensa que eu não tenho condições de correr 90 minutos e depois sair contigo"? O jogador foi expulso de campo e não conseguiu sair com Léa Campos.

MADEIRAS E MATERIAIS DE CONSTRUÇÃO
MELHORES PREÇOS
PHILIPPI & CIA.
a casa do construtor
Matriz: Estreito – Fones 2073 – 6368 – 6520 – 6521 – 6395
Filiais: Centro – Fone 4723
Balneário Camboriú: Fone 2152

AVISO AOS ACIONISTAS

Acham-se a disposição dos Senhores Acionistas os documentos do balançp referentes ao exercício de 1972, de acordo com a Lei das Sociedades Anônimas D.L. 2627 art. 99.

Florianópolis, 31 de Janeiro de 1973
BESC FINANCEIRA S.A.
Crédito, Financiamento e Investimentos.

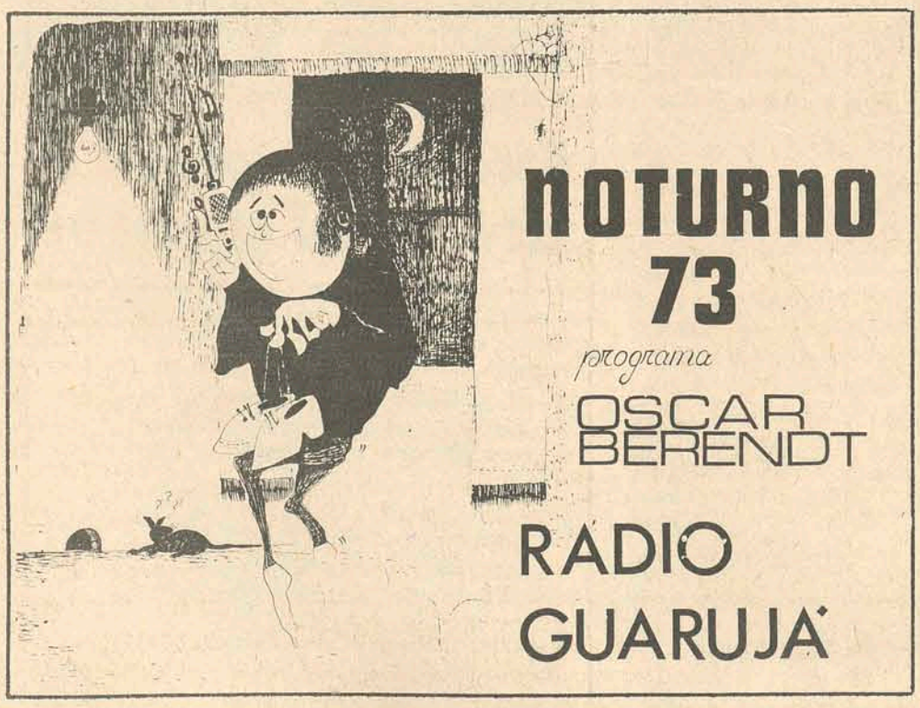

ADMINISTRAMOS IMÓVEIS
E ENTENDEMOS DE DECORAÇÕES.
EM QUALQUER DESSES CASOS
VENHA FALAR CONOSCO

TRABALHAMOS SEMPRE COM AS MELHORES MARCAS: ITA, TABACOW, BANDEIRANTE E COUPET. E TEMOS SEMPRE OS ÚLTIMOS LANÇAMENTOS EM PAPEL DE PAREDE ESTRANGEIRO.

impacto

Tratar pelo fone 2159 ou na Rua Felipe Schmidt, 52 – Ed. Florêncio Costa – 7o. andar – sala 702.

BR - 282
TRECHO LAGES - BOM RETIRO - FLORIANÓPOLIS
O CAMINHO DA INTEGRAÇÃO

Acervo: Biblioteca Pública SC - Hemeroteca Digital Catarinense

Avaí e Grêmio as atrações de hoje

O Avaí tentará na noite de hoje a sua segunda vitória na Copa Atlântico–Sul, enfrentando o Grêmio, às 21 horas no estádio Adolfo Konder, em partida que está sendo aguardada com bastante expectativa, devido a equipe gaúcha ser considerada uma das melhores do Brasil, frente ao qual o clube de Florianópolis terá oportunidade de testar sua força contra um time nacional.

A exemplo do Avaí, o Grêmio também só conseguiu uma vitória nesta Copa, justamente no seu último compromisso, contra o Atlético e ocupa a "lanterna" na tábua de classificação, com cinco pontos no passivo, em quatro partidas. O time azurra, venceu apenas uma, contra o Nacional, nos três jogos realizados e conta com quatro pontos perdidos.

O treinador do tricolor gaúcho, Milton Kuelle, afirma que o seu time está em ascensão técnica, pois seu trabalho é a médio e longo prazo, acrescentando que os resultados negativos nesta Copa, foram fruto de más partidas, pois não acredita em azar.

Apesar de considerar o Avaí como uma das boas equipes de Santa Catarina, já fazendo jus em participar do campeonato nacional, Milton acredita na vitória do Grêmio, que jogará com sua força máxima, com exceção apenas de Ancheta e Tarciso, que estão entregues ao departamento médico do clube, em Porto Alegre. ao departamento médico do clube, em Porto Alegre.

No Avaí, apenas uma dúvida para Walter Miraglia escalar o time: Zenon, que não se encontra cem por cento fisicamente, devido ao excesso de jogos consecutivos. Além disso, o meia cancha está sentindo fortes dores na cabeça (sinusite) e está receoso de entrar na "fogueira", sem as condições ideais. Na impossibilidade de contar com Zenon, Miltinho fará o tripé de meia cancha com Celso e Moacir, que retorna à equipe.

Salvo modificações de última hora, os times entrarão em campo assim escalados: Avaí – Amauri; Souza, Vilela, Paulo Henrique e Orivaldo; Zenon (Miltinho) e Celso; Ademir, Lica, Moacir e João Carlos. Grêmio: – Picasso; Espinosa, Renato Cogo, Beto e Jorge Tabajara; Paulo Sérgio e Carlos Alberto; Carlinhos, Oberti, Jazinho e Bolivar.

O drama de Rubens é que ninguém lhe dá apoio.

Avaí vai de Moacir e a sua maior dúvida é Zenon

Desde a noite de ontem o Avaí está concentrado no Hotel Lancaster, na Lagoa da Conceição, aguardando a hora de enfrentar o Grêmio, no seu quarto compromisso pela Copa Atlântico–Sul.

Na tarde de ontem, depois de demorada preleção, (seu maior "hobby"), Walter Miraglia comandou treino tático com bola, que serviu mais como recreação, com os jogadores se empenhando bastante, excessão de Zenon, com sinuzite, que realizou apenas trabalhos leves. A escalação do meia cancha dependerá da revisão médica de hoje à tarde e, na impossibilidade de poder contar com Zenon, Miraglia escalará Miltinho.

Moacir, após seu retorno de Porto Alegre, onde passou por um período de testes no Grêmio, treinou em conjunto pela primeira vez, mostrando estar muito bem fisicamente e garantindo a sua escalação para hoje.

Com a entrada de Moacir, o time se portou com mais desenvoltura e objetividade, deixando o treinador confiante num bom resultado. Lica teve atuação destacada no treino de ontem à tarde, marcando dois gols, com a torcida – que quase lotou as arquibancadas – esperando que o atacante repita sua atuação hoje à noite e "não tenha gasto toda a munição", nos treinamentos.

Rubens também participou do batebola, mas quem ficará no banco será o goleiro juvenil Joceli, que foi bastante exigido por Miraglia, estando em condições, – se for necessário – de substituir o titular Amauri.

O ambiente entre os jogadores é de tranquilidade e todos, sem excessão, estão confiantes na vitória, que deixará o Avaí numa situação invejável perante os demais clubes brasileiros que participam da Copa Atlântico–Sul.

Além de Joceli, ficarão no banco de reservas os atletas Lili, Miltinho, Rogerio e Afonsinho.

Gremistas não morrem de amores pelo A. Konder

Com os jogadores considerando o gramado do estádio Adolfo Konder muito ruim, por ser muito pesado e com algumas saliências, o Grêmio aprontou na manhã de ontem, com vistas à sua despedida na Taça Atlântica – onde teve uma atuação discreta –, enfrentando o Avaí.

Picasso, que não viajou junto com a delegação de Curitiba, somente chegou na tarde de ontem a Florianópolis, estando sua escalação garantida pelo treinador Milton Kuelle.

Em virtude da pancada que recebeu na coxa, por ocasião da partida contra o Atlético; o ponteiro Bolivar, participou mais levemente dos treinamentos, estando porém escalado para o jogo. Receoso de que o jogador não possa atuar durante toda a partida, Kuelle mandou buscar de Porto Alegre, o juvenil Ivanir, que ficará no banco juntamente com o goleiro Jair, Beto "Fuscão", Gaspar e Dirceu.

Depois da física leve, para que os jogadores não gastassem muitas energias, o treinador ordenou 40 minutos de "pelada", dividindo o plantel em dois times, que não foram além de um empate em dois tentos.

Oberti, bem lançado por Carlos Alberto, mostrou qualidades e foi o destaque do apronto juntamente com Beto "Fuscão". Com relação ao jogador catarinense, Milton afirmou que é uma das grandes promessas para o futebol gaúcho e, que só não é titular na equipe, porque o dono da posição é o outro Beto, está em excelente forma física e técnica, sendo inclusive convocado pela seleção brasileira que excursionará em junho à Europa.

América, embora fora do páreo, continua treinos

Joinville (Sucursal) – O América, depois de perder para o Figueirense, acabando com todas as esperanças de chegar ao título, voltou a treinar na tarde de ontem, com ensaio físico que obedeceu o comando do prefessor Leonis Duma.

Hoje acontecerá trabalho físico leve seguido de arremates a gol e trabalhos especiais para os arqueiros. Chico Samara e Romualdo continuam sob os cuidados do Departamento Médico, que envida o máximo de seus esforços no sentido de recuperá-los até o jogo com o Próspera.

O goleiro Geraldo, devidamente licenciado pela direção de futebol viajou para Porto Alegre a fim de rever seus familiares. Geraldo está com retorno previsto para amanhã. Cláudio Wagner taxou o resultado frente ao Figueirense como normal no futebol, mas lamenta profundamente a má sorte de sua equipe com os juízes catarinenses, que estão "apelando" demais nos jogos do rubro. Quanto à atuação de Antônio Rogério Osório, disse que lamentavelmente é mais um que foi para a lista negra do América e que não merece nenhuma consideração por parte de sua equipe. O departamento de árbitros da FCF terá que tomar uma providência urgente para a contratação de novos apitadores, caso contrário campeonato catarinense será outro fracasso, relacionado com as arbitragens facciosas de juízes sem conhecimento da arte e que vão ao campo simplesmente para estragar um bom espetáculo, concluiu Cláudio Wagner, que acumula as funções de técnico e supervisor do quadro joinvilense. Para receber o Próspera e lutar em busca da reabilitação, o América fará apenas um treino coletivo amanhã a fim de que o quadro fique "tinindo" para enfrentar o time de Criciúma.

Moacir joga, mas ainda não sabe se fica no Avaí

Embora jogue hoje à noite contra o Grêmio, Moacir não voltou definitivamente para Florianópolis e ao Avaí. Está treinando simplesmente pelo fato do seu contrato terminar no dia 15, tendo pedido um automóvel novo e a importância de quatro mil cruzeiros mensais para renová-lo.

Ele próprio afirma que, caso não assine com o Avaí, tem duas opções: Figueirense ou Portuguesa de Desportos, que se comprometeram em cobrir as suas exigências à agremiação azurra. No Avaí, nada foi decidido até o momento. Sua diretoria está analisando a proposta e, embora a ache elevada, deverá renovar o contrato de Moacir, reconhecendo que não tem ponta-de-lança, pois Lica tem demonstrado não ter condições físicas ideais para integrar o "Avaí-73" e Moacir supriria a contento a sua vaga.

O jogador afirmou que sua ida a Porto Alegre foi extremamente precipitada e está arrependido disto. Sonhava com a glória, mas encontrou grande número de jogadores na sua condição e deduziu que não passaria de um reserva, embora dos melhores. Além disso, compreendeu que a intenção do Grêmio era lançá-lo contra o Avaí, na noite de hoje, apenas para motivar maior arrecadação, nada mais. Ontem, os dirigentes gaúchos procuraram a direção avaiana, tentando conseguir a prorrogação do seu empréstimo e incluí-lo na equipe de hoje, com o que nem o Avaí, nem Moacir, concordaram. Reconhece Moacir que, com a queda de produção de Lica e seu interesse em transferir-se para o Figueirense, o vice-campeão catarinense deverá renovar o seu contrato e, com o cumprimento das bases por ele exigidas, poderá se dedicar mais ao futebol como profissional.

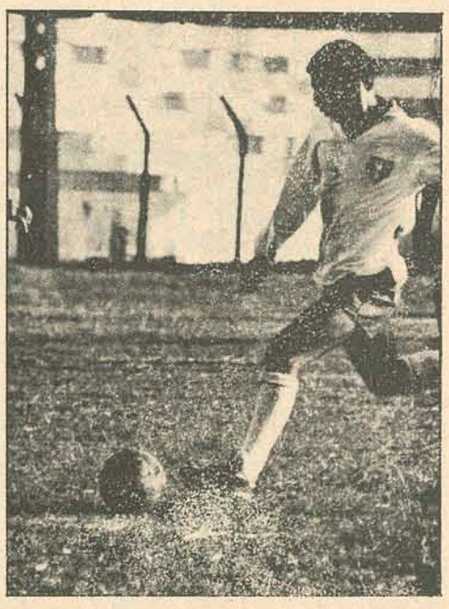

Paysandu o novo rival do Caxias

Joinville (Sucursal) – Jogadores do Caxias, depois da goleada imposta ao Peri Ferroviário de Mafra, receberam o prêmio de 30 cruzeiros e foram liberados até quinta-feira, quando voltarão a treinar, tendo em vista o seu próximo compromisso amistoso, domingo, em Brusque contra o Paysandu. Maltoni, Marcos, Daúca e Pompeu viajaram para São Paulo e Minas Gerais, afim de acertar definitivamente as transferências dos seus contratos. O zagueiro Pompeu, hoje em Três Corações, vai contrair matrimônio, o que poderá retardar por mais alguns dias o seu retorno, que a princípio está marcado quinta-feira. Maltoni seguiu, autorizado pela direção, para trazer em sua volta o ponteiro esquerdo Parodi, do Atlético de Três Corações. O goleiro Edson, procedente de Uruguaiana, treinou no Caxias mas não acertou, viajando ontem para Blumenau a fim de tentar o seu ingresso no Palmeiras. O presidente Pedro Fernando Gonçalves esteve em Araquari, conversando com o atacante Tonho, jogador que foi dispensado pelo América. Tonho havia acertado com o Palmeira mas ao que parece voltou atrás na sua decisão e vai para Joinville, a fim de ingressar no Caxias, que lhe fez melhor proposta.

Tonho chega para treinar mas é barrado

Esperançoso de brilhar no futebol catarinense, o goleiro Tonho, do América Mineiro, na manhã de ontem se apresentou ao treinador Jorge Ferreira, mudou de roupa, fez aquecimento e esperou a hora do início dos treinamentos, para participar do coletivo. Mas foi em vão todo o seu trabalho, pois teve que se contentar em assistir o coletivo, levando uma péssima imagem do futebol catarinense, que aspira por um lugar no campeonato nacional. Tonho não pôde participar do coletivo do Figueira, simplesmente por um motivo, considerado gravíssimo por um dirigente: "Ele não pode treinar no nosso time, porque treinou ontem no Avaí."

Sem contar com Tonho, o Figueira realizou coletivo na manhã de ontem, no campo da Escola de Aprendizes Marinheiros, aprontando para o jogo de sábado, em Rio do Sul, contra o Juventus.

Os torcedores que se deslocaram até o gramado para ver os novos contratados – Neilo e Crespo – tiveram que se contentar em assistir apenas os jogadores atuarem 30 minutos. Acontece que o Figueirense não tinha chuteiras que servissem nos atacantes, obrigando Bernistam Conceição se deslocar até o centro para comprá-la.

Neilo e Crespo, no pouco tempo que atuaram, foram discretos, deixando transparecer que não estão bem fisicamente, com o segundo aparecendo um pouco mais, sendo mais objetivo nas finalizações.

O coletivo teve duas partes distintas: no primeiro tempo, com Severo no comando de ataque e Artur na ponta esquerda, bem lançados por Adailton e Almir, o time andou mais e impressionou, fazendo os torcedores aplaudirem as boas jogadas. Severo, que foi o autor do único gol, saiu na primeira etapa, por precaução, pois sofreu contusão na perna direita, mas não é problema para sábado, afirmou o treinador. No segundo tempo, Neilo e Crespo fizeram a dupla de área com Carlos Roberto atuando na ponta esquerda, já que Land, o titular, estará de fora, pois terá que cumprir suspensão automática.

Com esta mudança, o time caiu de produção, com o técnico no final do coletivo comentando que será preciso no mínimo mais duas semanas para observar melhor o plantel.

Com a antecipação do jogo para sábado, Jorge Ferreira fará novo coletivo nesta manhã e definirá o time. Ângelo, que não treinou ontem, por estar tratando de sua mudança para Florianópolis, chegou à noite e estará presente nos treinamentos de hoje.

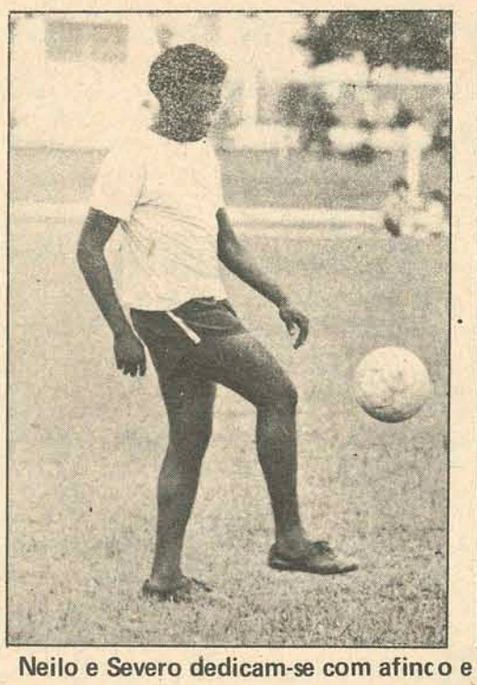

Neilo e Severo dedicam-se com afinco e são as novas sensações do Figueirense.

Excursão pode ir até final do mês

A excursão do Avaí, que jogará na próxima terça-feira em Montevidéu contra o Peñarol, no estádio Centenário, poderá se estender por mais 15 ou 20 dias. A informação foi prestada por dirigente da azurra, após contato telefônico com seu presidente que se encontra na Capital uruguaia, onde participou da reunião de presidentes de clubes, referente à elaboração da tabela da Copa Atlântico-Sul para o próximo ano.

Depois do jogo contra o Peñarol, a delegação catarinense viajará para Buenos Aires, onde cumprirá uma série de três partidas, podendo ainda ser dilatado o número de jogos, desde que o clube azurra consiga bons resultados. Os adversários do Avaí, preliminarmente definidos, serão o Boca Juniors, Racing e Rosário Central.

A partida contra o Peñarol, vem obtendo bastante repercussão no Uruguai, pelo fato de ser a "negra", pois cada clube conta com uma vitória.

Na Argentina, o Racing – inconformado ainda com a derrota em Florianópolis – aguarda com expectativa a partida, para redimir-se do primeiro jogo. Dependendo dos resultados obtidos nos primeiros jogos, o Avaí poderá estender sua tournée pela América do Sul, pois diversos clubes argentinos e uruguaios se manifestaram interessados em jogar contra o vice-campeão estadual de 72.

Pela sua apresentação contra o Peñarol, receberá o Avaí, livre de despesas, a quantia de 15 mil cruzeiros e a quota para os demais jogos, dependendo de sua localização, serão divulgados oportunamente. A delegação deixará Florianópolis no próximo sábado por via aérea até Porto Alegre e de lá, de ônibus, seguirá para Montevidéu.

Penharol venceu e é o campeão

Vencendo por 3 a 2 o Boca Juniors, da Argentina, o Penharol conquistou, ontem à noite, a Taça do Atlântico–Sul, disputada por clubes Brasileiros, Uruguaios e Argentino. O campeão foi derrotado somente pelo Nacional de Montevidéu, com o mesmo escore que aplicou, ontem, ao Boca.

O primeiro tempo terminou com a vantagem dos portenhos por dois tentos a um, sendo que na segunda etapa a equipe uruguai, recuperando-se espetacularmente e dominando toda a área do campo, conseguiu chegar à vitória.

Na etapa final houve um grande "sururu" que acabou com a expulsão de dois jogadores da equipe argentina, que passou a atuar com apenas nove homens, contra onze dos uruguaios.

Poucos minutos após ser reiniciado o encontro, o volante Fernandez, num arremate de longa distância, surpreendeu o goleiro Vidalle, empatando a partida. Aos 35 minutos, Quevedo, que pouco antes perdera um gol feito, com o arco completamente desguarnecido, conquistava, de cabeça, o gol da vitória do Penharol.

EQUIPES: Penharol – Walter Corbo; Rivera, Matosas, Oliveira e Fernandez; Acosta e Lamas (Unaune); Gimenez (Morena), Quevedo, Silva e Romero Corbo. **Boca Juniors** *– Vidalle; Malbernat, Mouzo, Ovide e Rogel; Pachame (Casares) e Romero; Ferrero, Trossero (Peracca) Potente e Guerini.*

CEF

Caixa Econômica Federal

Loteria Esportiva

Resultado provisório do concurso-teste no. 122, apurado em 05/02/73.

Total líquido a ratear: 11.276.153,55.

981 apostas ganhadores com 13 pontos cabendo a cada uma Cr$ 11.494,55

Discriminação de apostas ganhadoras por Estado:

Alagoas	2
Amazonas	6
Bahia	15
Brasília	15
Ceará	10
Espírito Santo	5
Estado do Rio	23
Goiás	31
Maranhão	5
Mato Grosso	34
Minas Gerais	85
Pará	9
Paraíba	2
Paraná	104
Pernambuco	18
Piauí	1
Rio Grande do Norte	2
Rio Grande do Sul	21
Guanabara	74
Santa Catarina	22
São Paulo	492
Sergipe	5

De acordo com o artigo 17 da Norma Geral do dos Concursos de Prognósticos Esportivos, haverá um prazo de recurso de 10 dias a contar do dia 06/02/73.

As reclamações devem ser formalizadas mediante preenchimento de formulário próprio, nos locais abaixo indicados, até o dia 15/02/73.

Não serão aceitas reclamações por via postal:

Amazonas: Av. Eduardo Ribeiro, 620 – A – (Ed. Cidade de Manaus) – Manas;

Bahia/Sergipe: Av. D.João VI, 234 – Brotaf – Salvador;

Brasília: Av. W 3 – 0512 – lojas 2/B e 3/B – Distrito Federal;

Ceará: Rua 24 de Maio, 584 – Praça José de Alencar – Fortaleza;

Espírito Santo: Av. Jerônimo Monteiro, 142 – Vitória;

Estado do Rio: Av. Ernani do Amaral Peixoto, 335 – Niterói;

Goiás: Av. Anhanguera, 4217 – Goiânia;

Maranhão: Rua Tarquínio Lopes, 144 – São Luiz;

Mato Grosso: Rua Barão de Melgaço, 732 – Cuiabá;

Mato Grosso: Av. Afonso Pena, 142 – Campo Grande;

Minas Gerais: Rua Araguari, 489 – Belo Horizonte;

Pará: Av. Presidente Vargas, 744 – Belém;

Paraná: Rua 15 de Novembro, 2868 – Curitiba;

Pernambuco/Alagoas/Paraíba/Rio Grande do Norte: Rua Marques do Amorim, 549 – Recife;

Piauí: Rua Barroso, 425 N – Teresina;

Rio Grande do Sul: Rua Comendador Manoel Pereira, 35 – Porto Alegre;

Guanabara: Rua Riachuelo, 208 – Rio de Janeiro;

Santa Catarina: Rua Fúlvio Aduci, 1.221 – Florianópolis;

São Paulo: Av. Rangel Pestana, 2020 – São Paulo.

Os números dos bilhetes vencedores do teste no. 122 no Estado de Santa Catarina são os seguintes:

COD. REV.	No. CARTÃO
20–0002	102.201
20–00005	188.635
20–00009	164.565
20–00010	14.079
20–10001	161.900
20–10002	129.144
20–10008	142.149
20–10012	169.751
20–10015	126.744
20–10015	128.026
20–10020	109.665
20–10023	134.313
20–10025	146.805
20–10026	200.978
20–10029	88.302
20–10031	106.246
20–10032	113.983
20–10039	17.112
20–10039	17.268
20–10040	41.911
20–10047	16.204
20–10048	9.452

Observação: para recebimento dos prêmios os ganhadores deverão aguardar a ratificação ou retificação deste resultado neste mesmo jornal.

Acervo: Biblioteca Pública SC - Hemeroteca Digital Catarinense