Biblioteca Pública — C. Posta,204

TAXA PAGA

TEMPO — Frente fria: negativo. Pressão atmosférica média: 1003,2 milibares. Temperatura média do dia: 30,2 graus centígrados. Umidade relativa média: 84,4 por cento. Estado médio do céu: cumulus, stratus, de claro a encoberto à noite. Trovoadas passageiras no planalto, chuviscos esparsos no litoral. Previsão: A. Seixas Netto.

O ESTADO

Florianópolis, Sexta-feira — 26 de Janeiro de 1973 — Ano 58 — No. 17.0107 — Edição de hoje 16 páginas — Cr$ 0,50

CONCURSO — Será realizado no próximo sábado às 8h30min no Centro Sócio-Econômico (ex-Faculdade de Direito), a prova de Português aos candidatos aprovados em Datilografia no concurso ao cargo de escriturário-datilógrafo do Tribunal de Justiça do Estado de Santa Catarina. Os candidatos devem comparecer munidos dos respectivos cartões de identificação.

Militares endurecem na Argentina

A junta de comandantes militares da Argentina anunciou ontem algumas ',pautas", referentes à situação política do país. As questões de segurança interna e externa, a inamovibilidade dos juízes militares designados pelo regime, proibição de anistias gerais e nomeação de ministros militares são os temas.

Os partidos políticos acham que, uma vez instauradas as medidas anunciadas, estas poderiam limitar seriamente a liberdade de ação do novo governo constitucional. Também foram iniciadas ações contra o ex-presidente Juan Peron, em virtude de suas declarações feitas em Madri, criticando o papel desempenhado pelas forças armadas nos últimos anos. (Pág. 2).

Carteiros de roupas novas no seu dia

Ontem, Dia Nacional do Carteiro, a Empresa Brasileira de Correios e Telégrafos prestou homenagem aos 45 encarregados da distribuição da correspondência em Florianópolis. Mário de Freitas Noronha, um senhor de cabelos brancos, foi o mais homenageado. Com 60 anos de idade, desde 1939 que ele entrega cartas, sendo por isso uma das pessoas mais conhecidas da cidade. Enfrentando chuva, sol e os cachorros bravos de algumas residências, Noronha, o carteiro padrão, já proporcionou muitas alegrias, como também muitas desilusões. Como presente, os carteiros receberam ontem seus novos uniformes, que usarão a partir de hoje. (Pág 8).

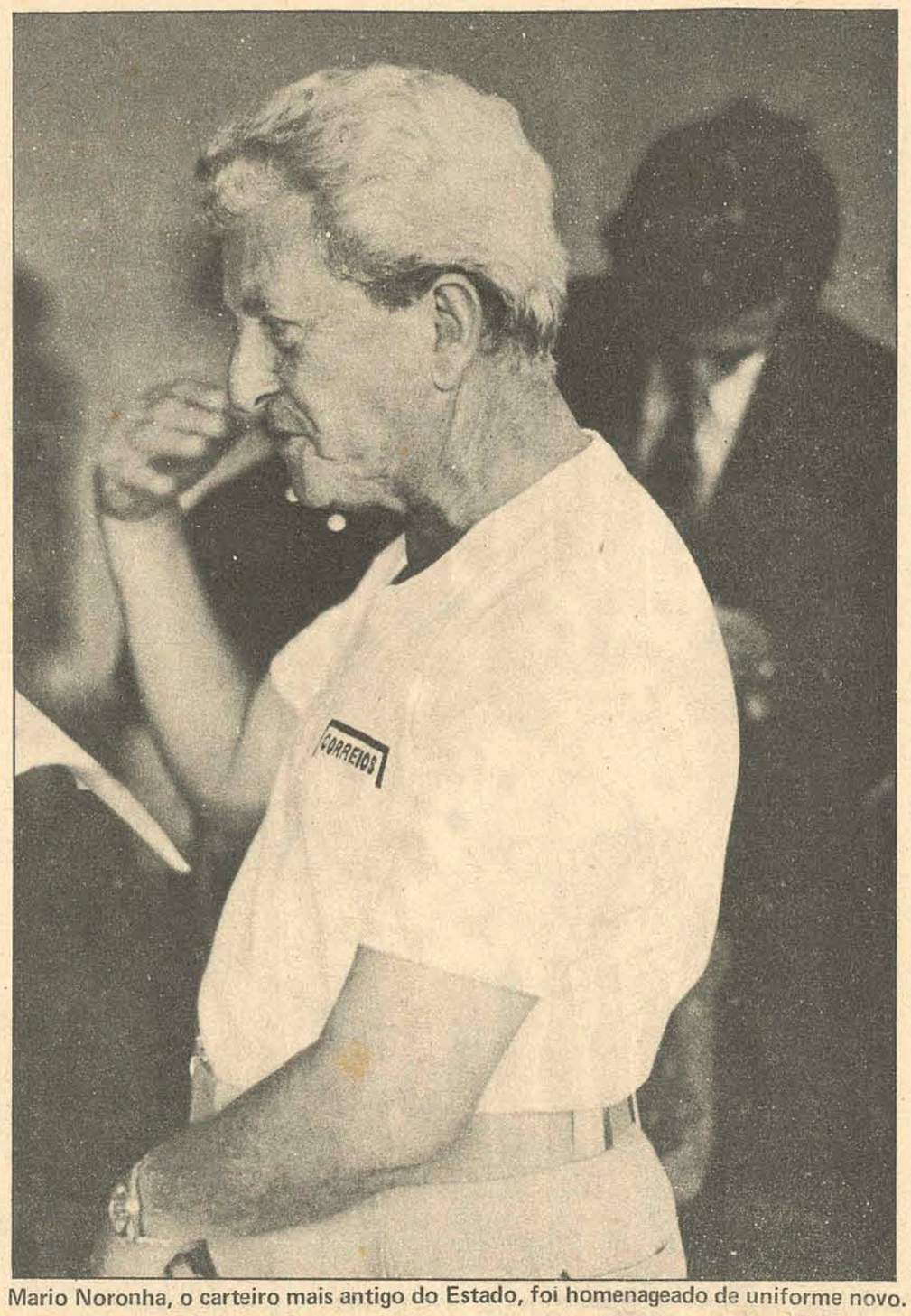

Mario Noronha, o carteiro mais antigo do Estado, foi homenageado de uniforme novo.

Vietnã: EUA começam a sair do país

Intensos preparativos marcaram ontem no Vietnã do Sul o começo da despedida norte-americana. O imenso material bélico em poder das forças dos EUA está sendo desmontado aceleradamente, enquanto muitos dos seus pilotos receberam ordem para permanecer no país por um período de 30 a 60 dias, com a finalidade de "ativar a responsabilidade de apoio à Comissão Internacional que controlará a trégua". Em Nova Iorque, o Secretário de Estado Wiliam Rogers reuniu-se em particular com o secretário-geral da ONU, Kurt Wladheim, que participará da conferência de doze nações sobre o Vietnã, a realizar-se um mês após a assinatura do Acordo. O assessor presidencial Henry Kissinger anunciou que os prisioneiros serão liberados em quatro grupos, durante os próximos 60 dias — prazo que, segundo o complicado teor do acordo a ser assinado amanhã, será o último a marcar a presença norte-americana na península do sudeste asiático.

(Noticiário internacional na página 2).

Ex-tenente Bandeira ganha hoje inocência

A partir de hoje, o "Crime do Sacopã", que estremeceu as estruturas da sociedade carioca no início dos anos 50, e que manteve a opinião pública do país atenta ao seu desenlace, passa para o rol dos crimes perfeitos. Prescrita a ação contra Alberto Jorge Franco Bandeira, queda sem solução o assassinato do bancário Afrânio Arsênio de Lemos. Bandeira, hoje com os cabelos grisalhos, bem diferente do arrogante jovem de bigodes irrepreensivelmente frisados que foi condenado em 1953, poderá ser reintegrado nos quadros da Aeronáutica, que deixou há vinte anos para entrar no cárcere. No Rio, sua mulher Tereza declarou que "nunca duvidou de sua inocência"

(Página 5).

Colombo convocará líderes políticos

O Governador Colombo Salles manterá um encontro com o comando da Arena do Estado, nos próximos dias, durante o qual serão tratados assuntos ligados à política-partidária. A informação circulou ontem nos meios políticos, onde se anunciava ao mesmo tempo que após uma análise em profundidade da situação partidária a Arena começará a se preparar para as eleições parlamentares de 1974. Nenhuma informação foi prestada a respeito da pauta do encontro entre o Governador e os dirigentes arenistas, mas a previsão é de que serão debatidos os problemas que surgiram no desenrolar das eleições municipais de novembro passado, para as providências a serem tomadas tendo em vista manter a unidade do partido e fortalecer os seus esquemas políticos. A renovação dos quadros partidários, com o recrutamento de lideranças jovens, é outra preocupação dos dirigentes da Arena que poderá ser debatida.

(Trivial Variado. Pág. 4).

Os seis novos refletores extinguirão o "ambiente de boate" no Adolfo Konder.

Avaí estréia hoje na Taça do Atlântico

Será hoje à noite a estréia do Avaí na Taça do Atlântico. A equipe catarinense enfrentará, no Adolfo Konder, ao Boca Júniors, de Buenos Aires, que vem de boa vitória, conseguida na última segunda-feira, quando, em Porto Alegre, abateu o Grêmio, por quatro tentos a um. O torcedor que comparecer ao estádio verá a nova iluminação, instalada ontem. Na noite de ontem, em Curitiba, o Peñarol venceu o Atlético por dois a um e em Porto Alegre Grêmio e Nacional empataram em zero a zero (páginas sete e oito do II).

Catarinenses conhecem sua 1a. derrota

Santa Catarina amargou a sua primeira derrota no brasileiro de futebol de salão. Na noite de ontem foi abatida pela seleção do Ceará, pelo escore de três tentos a um, jogando de forma insegura e descontrolada. Os cearenses chegaram a merecer escore mais dilatado, mas no segundo tempo passaram a rolar a bola, poupando energias. Na partida preliminar, que desagradou o público, a Guanabara derrotou a Bahia, por um a zero. Hoje jogarão Guanabara e Ceará. (Página oito do II)

Armando, contra suas próprias redes, marca o gol de honra de Santa Catarina.

Oportunidades novas para o Sul do País

O Superintendente da Sudesul, Paulo Affonso de Freitas Melro apresentou ontem à Comissão de Coordenação do Ministério do Interior, em sessão presidida pelo Ministro Costa Cavalcanti, os seus principais projetos para Santa Catarina, Paraná e Rio Grande do Sul. A reunião foi realizada em Três Marias, Minas Gerais. Entre os mais importantes trabalhos da Sudesul destaca-se o Projeto de Desenvolvimento do Litoral Sul de Santa Catarina, iniciado em 1972 e que objetiva principalmente a criação de um polo industrial carboquímico, a partir dos recursos naturais, ao qual se ligam sub-projetos. (Página 3).

Sunab firmou convenio com Fiscalização

O Delegado Regional da SUNAB, sr. Osny Barbato, anunciou ontem a formalização de um convênio com o Governo do Estado que permitirá ao seu órgão contar com o auxílio da Fiscalização da Fazenda no controle de preços e serviços em todo o território catarinense. Além disso as principais cidades do Estado serão cobertas pelo Plano Geral de Fiscalização, o que até agora não ocorria. A primeira etapa desse Plano foi concluída sábado, quando foi constatado grande número de infrações no Balneário de Camboriú. (Pág. 3)

Tijucas: uma cidade vitima de uma ponte

As comunidades costumam prosperar com o decorrer dos tempos. Contrariando este axioma, Tijucas, inversamente, desenvolve-se rumo a uma irremediável estagnação. A gloriosa Tijucas, um centro produtor e exportador, viveu à sombra de duas grandes árvores, que se ramificaram e deram frutos ilustres: o Coronel Benjamin Gallotti e o Coronel João Bayer. Pelo rio silencioso, hoje ignorado por uma grande ponte, fluíam grandes negócios e grandes amores, como o de João Bayer Filho por Catarina Gallotti. E Tijucas dividiu-se entre Capulettos e Montechios. (Caderno II).

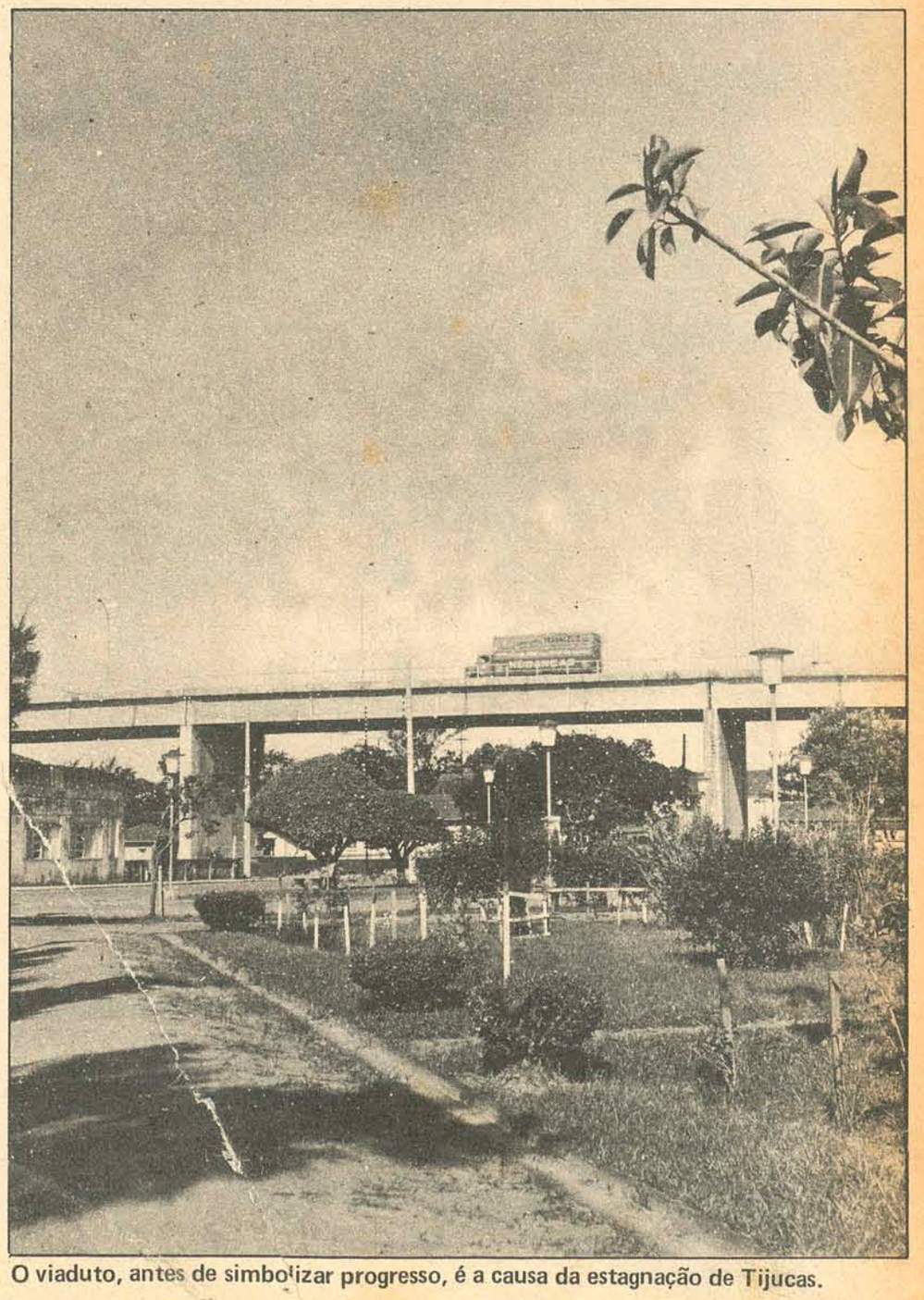

O viaduto, antes de simbolizar progresso, é a causa da estagnação de Tijucas.

Acervo: Biblioteca Pública SC - Hemeroteca Digital Catarinense

Os Estados Unidos já começaram a levantar acampamento, indicando que (apesar de tudo) estão dispostos a sair. A guerra continua violenta entre os comunistas e sul-vietnamitas e, em Paris, a senhora Binh reafirmou o seu ponto-de-vista

EUA dão início à retirada do Vietnã

Os Estados Unidos começaram ontem a desmontar seu equipamento bélico no Vietnã do Sul ao mesmo tempo em que aviões e pilotos preparam-se para cumprir o "papel de mantedores da paz no Vietnã". Esta constitui-se na primeira ação concreta objetivando por fim a uma década de intervenção militar norte-americana no Vietnã.

Às oito horas da manhã de domingo, (hora de Saigon), as unidades de helicópteros dos Estados Unidos iniciarão uma operação com a finalidade de ativar a responsabilidade de apoio às missões militares conjuntas e à Comissão Internacional de Controle e Supervisão na vigilância da trégua.

Muitos pilotos que iam regressar imediatamente aos Estados Unidos, permanecerão no Vietnã por um período de 30 a 60 dias mais. Todo o pessoal militar norte-americano deve sair do Vietnã o mais tardar no dia 28 de março próximo.

GESTÕES DIPLOMÁTICAS

Enquanto no Vietnã prossegue a guerra e alguma retirada de material bélico, os Estados Unidos intensificam suas gestões diplomáticas com vistas à proclamação da vigência do acordo de cessar-fogo a partir de sábado à noite. Ambas as partes preparam-se apressadamente para por em prática o complicado tratado de paz.

O Pentágono revogou o envio ao Vietnã da maioria dos soldados que estavam prontos para viajar. Irão somente alguns soldados com habilidades especiais, durante os três últimos dias de participação direta dos Estados Unidos nos campos de batalha.

O secretário de Estado, William Rogers, reuniu-se ontem em particular com o chanceler canadense Mitchell Sharp e com o secretário geral das Nações Unidas, Kurt Waldheim. Mais tarde Rogers encontrou-se com o chanceler da Indonésia, Adam Malik.

O Canadá e a Indonésia são dois dos países que enviarão soldados para formar a força policial internacional que supervisionará a trégua no Vietnã. Os outros são Polônia e Hungria. O chanceler do Canadá, Mitchell Sahrp, disse que enviará 176 observadores e 112 homens, que ficarão à disposição dos observadores.

O Secretário Geral da ONU, que participará também da conferência de doze nações sobre o Vietnã, a realizar-se um mês após a assinatura do acordo de paz, disse que qualquer ação das Nações Unidas para preservar a paz no Vietnã do Sul dependerá "do papel que os participantes na conferência nos atribuirem".

PRISIONEIROS

Segundo o acordo, as tropas dos Estados Unidos têm 60 dias para abandonar o território vietnamita. Igualmente, o Vietnã do Norte dispõe do mesmo tempo para liberar os prisioneiros norte-americanos que têm em seu poder. O negociador Henry Kissinger disse que os prisioneiros serão liberados em quatro grupos durante esses 60 dias, à medida em que os soldados norte-americanos forem abandonando o Vietnã do Sul.

Espera-se que as quatro nações que integram a força internacional de polícia que vigiará o cumprimento da trégua, enviem seus homens ao Vietnã 48 horas depois de entrar em vigência o tratado a ser assinado às 21 horas de sábado em Paris.

Islândia: vulcão ainda ameaça ilha

Cinco casas foram destruídas ontem à noite em consequência do volume de lavas lançadas pelo vulcão que entrou em erupção na ilha de Heymaey, na Islândia. Formando uma montanha de 100 metros sobre o nível do mar, as lavas aumentaram os temores da população da ilha, segundo os quais "será varrida pelo mar que avança em sua direção".

Um geólogo afirmou que a solução mais viável para que se evite "maiores desesperos", é desviar o atual curso das lavas. Entretanto, os funcionários da ilha evacuada para a capital islandesa, Reykjavik, decidiram permitir o regresso de uns 50 a 100 ilhéus para que recolham os pertences mais valiosos das suas casas. Vários barcos já retiraram cerca de mil automóveis e diversos produtos pesqueiros de muito valor que estavam em câmaras frigoríficas instaladas na ilha.

Binh: o Vietcong é o Governo autêntico do povo sul-vietnamita

Para a senhora Nguyen Thi Binh, ministra de Relações Exteriores do Governo Revolucionário Provisório do Vietnã do Sul, seu Governo é "o autêntico representante do povo sul-vietnamita". Durante uma entrevista à imprensa em Paris ela revelou que seu Governo Revolucionário "está disposto a respeitar escrupulosamente o acordo de cessar-fogo e espera que as outras partes façam o mesmo, assegurando assim uma paz autêntica e duradoura".

A senhora Thin Binh ressaltou que ainda ficam por resolver os seguintes problemas:

– A garantia do exercício das liberdades democráticas

– A libertação de todos os presos políticos

– A formação do Conselho Nacional de Reconciliação e Concórdia que será integrado pelo Governo de Saigon, o Governo Revolucionário Provisório e elementos independentes.

– A organização de "eleições gerais livres e democráticas em todo o Vietnã do Sul, para permitir à população que determine por sua conta seu regime político".

No decorrer da entrevista a senhora Bihn procurou enfatizar o ponto-de-vista de seu Governo provisório de que o "Vietnã é uma unidade, a nação Vietnamita é uma só" e que seu Governo representa o povo sul-vietnamita.

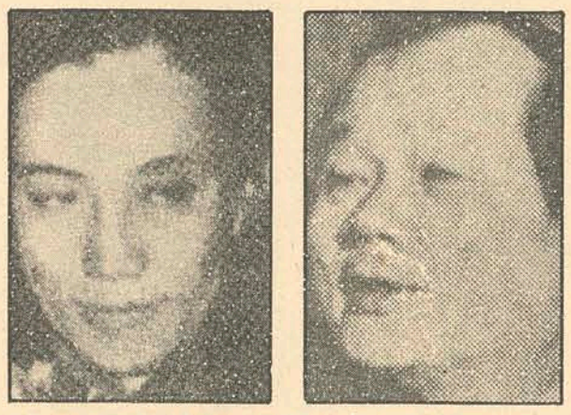

Entre Binh e Lam, as divergências de sempre

LE DUC THO

O negociador norte-vietnamita Le Duc tho, que concluiu com Kissinger as intrincadas conversações de paz, despediu-se ontem, dos ministros franceses e anunciou que seguiria hoje rumo a Hanói depois de haver "cumprido meu trabalho em Paris".

O Velho Tho entrevistou-se com o primeiro ministro Pierre Messmer, dando a entender que não estará presente amanhã em Paris quando foi oficialmente assinado o acordo que negociou com Henry Kissinger durante anos de reuniões secretas.

O delegado norte-vietnamita reuniu-se também com o ministro de Relações Exteriores, Maurice Schumann. Após manter a entrevista com Messmer, elogiou o Governo francês por haver dado "todas as facilidades possíveis para feliz conclusão das negociações".

REUNIÕES

Ontem foi a primeira vez que representantes do Vietnã do Norte, da Frente de Livertação Nacional, do Vietnã do Sul e dos Estados reuniram-se para discutir o acordo de paz.

Tran Van Lam, chanceler sul-vietnamita, disse aos jornalistas depois de se avistar com o francês Murice Schumann, que os representantes da Frente de Libertação Nacional provavelmente visitem Saigon quando entrar em vigência o cessar fogo para iniciar conversações bi-laterais sobre o acordo.

Os repórteres perguntaram ao Chanceler sul-vietnamita sobre a presença de tropas comunistas no sul e ele respondeu: "nunca aceitamos a idéia de permanência de tropas norte-veitnamitas no Sul, mas pelo amor à paz e o desejo de chegar a um cessar-fogo, até agora não decidimos nada sobre o assunto".

GUERRA

Os comunistas aumentaram ontem seus ataques contra o Sul. As baixas se multiplicaram em ambos os lados e uma bateria de costa norte-vietnamita alcançou um barco de guerra norte-americano. As unidades comunistas efetuaram um total de 112 ataques contra as posições sul-vietnamitas durante um período de 24 horas que terminou às 6 horas de ontem (hora local).

O tenente coronel Le Trung Hien, porta-voz do comando militar sul-vietnamita, disse que as forças comunistas procuram estabelecer o máximo controle possível sobre terras e população antes que entre em vigor o armistício.

Disse ainda, que os comunistas estão usando a mesma tática de outubro passado, quando parecia que se firmaria também um acordo. Perguntado sobre a atividade sul-vietnamita nas frentes, Hien replicou: "estamos fazendo todo o possível."

Argentina: política muda de rumo

Os partidos políticos argentinos analisaram ontem algumas "pautas" anunciadas anteontem à noite pela junta de comandantes das forças armadas. Estas, na prática, poderiam limitar em aspectos muito importantes a liberdade de ação do futuro governo constitucional a ser feito em 11 de março próximo.

Referem-se a manter a cargo das forças armadas as questões de segurança interna e externa, a inamovibilidade dos juízes designados pelo regime militar (vigorando no país desde 66), a proibição de dar anistias gerais a detentos políticos. E também referem-se a restrições na possibilidade do futuro presidente constitucional para designar seus ministros militares.

Tais "pautas" podem ser convertidas pelo presidente Alejandro Lanusse em obrigatórias, mediante uma "Ata Constitucional" a ser promulgada nos próximos dias. A informação partiu de ',fontes responsáveis".

Os anúncios da junta incluem os temas que mais interessam às forças armadas, considerados por seus chefes como "imprescindíveis" para evitar um "salto no vazio" depois das eleições.

Incluiram ainda uma formal ratificação do processo de instituicionalização, a culminar com a entrega do poder do futuro governo constitucional em 25 de maio deste ano.

Ontem o governo argentino iniciou por decreto, ações penais contra Juan Peron por delitos de calúnias e injúrias. O motivo são as violentas declarações formuladas dias atrás pelo ex-presidente contra as forças armadas argentinas.

Na semana passada o governo havia iniciado uma ação judicial contra Peron, acusando-o de incitar a violência coletiva naquelas mesmas declarações.

Trata-se de uma entrevista feita com Perón, em Madri, pelo correspondente do jornal peronista "Mayoria" (que também está sendo processado). Nessa entrevista, o caudilho emitiu juízos extremamente duros sobre o papel desempenhado peças forças armadas nos últimos anos.

As novas ações são as primeiras que afetam a Peron desde que partiu de regresso a Madri, no dia 15 de dezembro passado. Líderes peronistas em Buenos Aires têm anunciado reiteradamente nos últimos dias que o ex-presidente retornaria à Argentina.

Seu retorno deveria ser em função da campanha política de seu movimento para as eleições próximas, para a qual deveria colaborar.

A guerra que ninguém ganhou

por Willian Ryan, da AP

Todos os participantes na guerra do Vietnã dizem, direta ou indiretamente, que triunfaram. O presidente Richard Nixon sustenta que se obteve uma paz honorável, uma vitória porque os norte-americanos conseguiram "a forma correta da paz".

O presidente Nguyen Van Thieu, do Vietnã do Sul, diz que as forças de Saigon triunfaram porque o Vietnã do Norte "foi obrigado a terminar sua agressão contra o Sul".

Para o chefe da Delegação norte-vietnamita em Paris, Le Duc Tho, o acordo de cessar-fogo foi como "uma grande vitória para o povo vietnamita". A União Soviética, que ajudou com dinheiro e armas os norte-vietnamitas, diz que o povo triunfou em boa parte pela "ajuda e o apoio da União Soviética e outras nações socialistas".

A China, que também auxiliou bastante o Vietnã do Norte, qualifica o tratado de "uma vitória popular".

Nos documentos de Paris existem numerosas evidências sobre os entendimentos a que se chegou forçosamente para evitar termos ou conceitos controvertidos, a fim de que nenhuma das partes pudessem chamar a si as glórias da vitória.

Por exemplo, os norte-americanos e os sul-vietnamitas afirmam que a zona desmilitarizada no paralelo 17 representa uma fronteira definitiva que deve ser respeitada pelos norte-vietnamitas. Entretanto os negociadores de Hanói insistiam no fato de que não pode existir uma demarcação permanente, porque na realidade o Vietnã é uma só nação.

Esse problema foi solucionado da seguinte maneira: A zona desmilitarizada é identificada nos documentos como uma demarcação provisória, uma vez que poderá ocorrer a reunificação entre o Norte e o Sul do Vietnã depois de umas eleições livres. Como é remota a possibilidade de que se organizem eleições livres, legalmente a zona desmilitarizada fica como uma fronteira temporária, ainda que de fato seja uma fronteira permanente.

Outro exemplo: Os norte-americanos e os sul-vietnamitas diziam que não tolerariam a imposição de um Governo de coalizão em Saigon. Os norte-vietnamitas e a Frente de Libertação Nacional insistiam em que o Governo de Thieu fosse derrubado para dar lugar a um Governo de coalizão.

A solução foi estipular que as eleições serão organizadas por um Conselho Nacional de Reconciliação e Concórdia que terá representação proporcional do Regime de Saigon, da Frente de Libertação Nacional e de elementos neutros. Como o Conselho deverá operar com base no "princípio da unanimidade", é bem possível que seus membros falem muito e decidam pouco.

Entretanto, Thieu continuará no poder. Asssim todas as partes podem dizer que não cederam em sua posição, e até proclamam que o acordo é um triunfo.

Durante as negociações os norte-americanos insistiram na necessidade de esclarecer a situação dos 145 000 soldados norte-vietnamitas que permanecem no Sul. Saigon dizia que eram 300 00 soldados e que não se conseguiria um acordo enquanto eles permanecessem em seu território. Enquanto isso, o Vietnã do Norte insistia em que não tinha tropas no Sul, e que portanto não poderia figurar no acordo que os soldados norte-vietnamitas deveriam abandonar o território sul-vietnamita. Le Duc Tho referia-se à "chamada questão" das tropas norte-vietnamitas no Sul. A solução foi não mencionar nada às tropas norte-vietnamitas.

Mais um exemplo: Os norte-americanos queriam uma força policial de 5 000 homens para controlar o cumprimento do acordo de trégua. Hanói queria uma força policial de somente 250 homens, cujos movimentos estariam bastante restritos.

A solução foi fixar em 1 600, o número de homens da força internacional de vigilância. Novamente estabeleceu-se ',o princípio de unanimidade" para qualquer informação sobre violação do acordo. Esse mesmo "princípio de unanimidade" foi o que impediu o funcionamento da Comissão de Controle criada pelos acordos de Genebra de 1954.

Poderiam ser citados outros exemplos. Resumindo, cada uma das partes pode dizer agora que conseguiu o que queria...

CASA AVENIDA ALMIRANTE TAMANDARÉ, S/Nº COQUEIROS

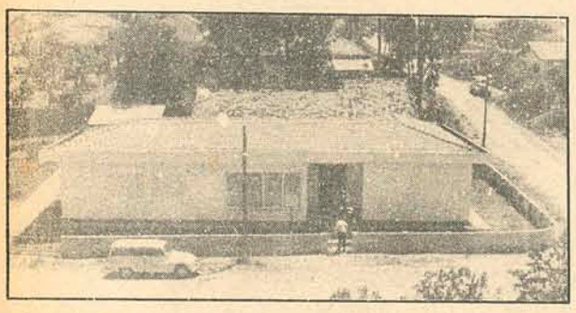

Vende-se casa em fase de acabamento com: Recepção, living, 3 quartos sendo uma Suíte do casal, banheiro completo, sala social, sala de jantar e cozinha.
Tratar com GASTÃO, fones 4604 e 3164.

AUXILIAR DE ESCRITÓRIO

Precisa-se rapaz de 23 a 25 anos com prática geral de escrita fiscal, faturamento, extração de notas fiscais, datilografia, e conhecimentos elementares de contabilidade.
Apresentar-se à impermeabilizadora Paraná Ltda, à rua Tereza Cristina 165-A — Estreito.

EXCELENTE PONTO COMERCIAL

Vende-se um prédio contendo: sala diretor, sala recepção, sala contador, ampla sala p/ funcionários, hall de entrada todo acarpetado, uma sala com Paviflex e outra c/ Parquet, 2 WC, dois lavatórios, chuveiro, etc...
Localizado à rua Tenente Silveira, no. 47.
Tratar à rua Jerônimo Coelho, 325 — loja 3.

ATENÇÃO SENHORES MÉDICOS

Vende-se prédio já desocupado em excelente localização, próprio para clínica, situado à rua Tenente Silveira, no. 47. TRATAR À RUA JERÔNIMO COELHO No. 325.

OPORTUNIDADE

3 lotes no Jardim Santa Mônica na Trindade, em zona de grande valorização.
Preço Cr$ 14.000,00 cada, com 20% de entrada saldo em até 20 meses.
Tratar com Gastão — fones: 4606 e 3164.

CASA EM CANASVIEIRAS. UMA BARBADA.

Casa de madeira de qualidade, c/dois lotes, água encanada e de poço, 8 quartos, 2 cozinhas, 13 beliches, 4 banheiros, sala, área, garage.
A casa está toda mobiliada e tem seguro total.
Tratar pelo fone 2159 ou na Rua Felipe Schmidt, 52 — Ed. Florêncio Costa — 7o. andar — sala 702.

CAMISARIA RAQUEL

Especializada em modelos atualizados em CAMISAS, BLUSAS, JAQUETAS e TÚNICAS.
Rua Santos Saraiva, 555 defronte a Florisa — Estreito.

ATENÇÃO LOJISTAS, INDUSTRIAIS E ATACADISTAS DO ESTREITO.

VENDE-SE

À rua Gaspar Dutra, em excelente ponto comercial, os prédios 463 e 475, com terreno medindo 17,70 de frente e 38,00 de fundos, quase em frente ao 14o. BC. Cr$ 120.000,00.
Tratar com Gastão, fones 4604 e 3164.

VENDE-SE CASA

Bairro de Fátima — Rua Antonieta de Barros, 325. Uma casa com 3 quartos, banheiro, living, sala de visita, sala de estar, cozinha, copa, sala de costura e garagem.
C $ 110.000,00 — Cr$ 90.000,00 agente financeiro. Saldo a combinar. Tratar com SR. GASTÃO, fones 4604 e 3164.

APTO. ESTEVES JR.

Vende-se apto. no 1o. andar no Edifício Dona Martha c/ 3 quartos, amplo living, cozinha c/ armários, dependência de empregada e área de serviço.
Preço 125.000 podendo ser financiado p/ Agente Financeiro do BNH.
Tratar com Gastão fones 3164 e 4604.

VENDE-SE

Apartamento no. 12, Edif. GAIVOTA, em Itaguaçu, c/ 3 quartos, copa, cozinha, banheiro, living, área de serviço e garagem — Cr$ 116.800,00. Cr$ 86.000,00 em até 20 anos e saldo a combinar c/ pequena entrada.
Tratar com SR. GASTÃO, fones 4604 e 3164.

Acervo: Biblioteca Pública SC - Hemeroteca Digital Catarinense

Sunab usará fiscais do Estado para controlar tabelamento de preços

Um convênio com o governo do Estado visando utulizar os fiscais da Fazenda na fiscalização de preços e serviços por toda Santa Catarina; um Plano Geral de Fiscalização que ao fim do ano terá coberto suas principais cidades são as novidades da Delegacia Regional da Sunab para 73.

"O Plano Geral aprovado para este ano é composto de 15 etapas de fiscalização, que cobrirão toda a área do Estado", explica Osni Barbato, Delegado Regional daquele órgão. "Isso não impede que façamos outras inspeções, desde que haja denúncias de irregularidades". O Plano tem justificada sua existência em virtude de proporcionar economias com o deslocamento dos fiscais e uma total cobertura estadual.

"A primeira etapa foi concluida sábado, por três fiscais que, durante 6 dias, estiveram nas cidades de Ilhota, Brusque, Gaspar, Canelinha, Itajaí, Camboriú, Itapema e Porto Belo. Foram visitados 178 estabelecimentos de todos os tipos, dos quais 95 foram autuados por desrespeito às portarias da Sunab no tocante a preços e serviços.

"As principais infrações foram de majoração irregular de preços e de não fixação de tabelas de preços nos estabelecimentos visitados", diz Osni Barbato. O maior número de infrações foi constatado em Camboriú, e foram autuados bares, restaurantes, hotéis, lanchonetes e armazéns.

O Delegado Regional acha que o problema todo resume-se à falta de conscientização dos comerciantes. "Alegar que não sabem das normas , é uma saída frequentemente utilizada por eles. O contador não avisou, e etc.... Eles não podem ser conscientizados, devem fazê-lo espontâneamente. Por isso não ocorrer é que a Sunab obriga-os a fixar os preços à vista do consumidor. No fundo eles são muito vivos, alegam tudo para escapar a uma multa, mas o interessante é que recebem com muita segurança a fiscalização".

Para que esta seja mais eficiente e contínua em todo o Estado, desde o ano passado vem sendo mantidos contatos com o Governo estadual no sentido de se utilizar os fiscais da Fazenda para a fiscalização de preços e serviços.

"Atualmente contamos com apenas 10 fiscais, sediados em Florianópolis. Com esse acordo, que já foi aprovado pela Assembléia Legislativa e cujo texto final está sendo elaborado para publicação no Diário Oficial da União, teremos mais 300 homens em ação por todo o Estado. Isso vai melhorar em muito a sua atuação".

Para suportar o novo volume de serviço, a Delegacia está sendo completamente reestruturada. O Delegado Osni Barbato informa ainda que não recebeu nenhuma orientação sobre o preço da carne ou dos produtos em geral, por parte da direção central da Sunab.

Litoral catarinense está nos projetos da SUDESUL

Os principais projetos da Sudesul, para os Estados de Santa Catarina, Paraná e Rio Grande do Sul, foram apresentados ontem, à Comissão de Coordenação do Ministério do Interior, pelo superintendente Paulo Affonso de Freitas Melro, em sessão presidida pelo Ministro Costa Cavalcanti, em Três Marias, Estado de Minas Gerais. Entre os mais importantes trabalhos da Sudesul, destacam-se o Projeto de Desenvolvimento do Litoral Sul de Santa Catarina, iniciado em 1972 e que objetiva principalmente a criação de um polo industrial carboquímico, a partir dos recursos naturais, transformando-o em elemento indutor do desenvolvimento de uma área de 10 mil Km2, abrangendo 32 municípios e uma população aproximada de 500 mil habitantes. Intensificar-se-ão em 1973 ao subprojetos: água (estudos visando o suprimento de água potável e industrial para a região), complexo carboquímico (estudos necessários ao dimensionamento do complexo e projeção de obras de infra-estrutura para a área que nucleará as unidades do complexo). Os recursos orçamentários para esse subprojeto consignam a dotação de Cr$ 800 000,00 para aplicação em 1973. O Sr. Paulo Melro iniciou sua exposição a partir dos objetivos regionais da Sudesul: 1) Promover a integração definitiva da região Sul ao processo de desenvolvimento do País; 2) Acionar os mecanismos necessários à consolidação do sistema intra-regional; 3) Ampliar a oferta de produtos agropecuários, incrementar as exportações regionais e a geração de insumos básicos. Ocupou-se, a seguir, da estratégia global: 1) Modificação da estrutura do produto e do emprego do setor industrial pela implantação de indústrias dinâmicas, diminuindo o grau de independência do setor primário; 2) Modernização do parque industrial existente, visando a produtividade crescente e maior poder de competição; 3) Intensificação do processo de modernização do setor primário. No tocante à estratégia de ação, disse da eleição de subáreas com caracteríisticas peculiares para o desenvolvimento regional, para as quais foram montados quatro grandes projetos. E, dentro da ação sub-regional, a Sudesul instituiu e está implantando projetos sub-regionais em áreas prioritárias dos três Estados.

Os quatro grandes projetos são os seguintes: 1) Sudoeste-1, de desenvolvimento integrado a partir da agropecuária, para uma área de 72 mil Km2 de 19 municípios gaúchos, em implantação no município-área representativa de Alegrete, com a participação do Governo do Estado, Ministério da Agricultura e outros órgãos; os recursos para o PS-1 em 1973, são de Cr$ 1 500 000,00;) Projeto de desenvolvimento da bacia da Lagoa Mirim, do qual dois projetos estão em pleno andamento (barragem eclusa do São Gonçalo e do Jagurão). Para esses dois está destinada, para 1973, uma verba de Cr$ 2 500 000,00; 3) Projeto de desenvolvimento do litoral sul de Santa Catarina; 4) Projeto do noroeste do Paraná, com acordo de cooperação técnica da OEA que indica a Sudesul e o DNOS como entidades de contrapartida nacional. A primeira etapa foi estudo aprofundado da erosão rural e urbana, visando recomendações para projetos de conservação do solo e controle da erosão, numa área de 500 mil Km2. Para esse trabalho dispõe a Sudesul de 900 mil cruzeiros. Sobre a ação setorial, a Sudesul destacou os projetos da pesca, do turismo, do inventário calcário e os de recursos humanos, principalmente para o setor saúde. Participam da reunião da Comissão de Coordenação do Ministério do Interior todos seus integrantes, os titulares da Sudesul, Sudene, Sudam, Sudeco, DNOS, BNH, Suvale, Serfhau, Projeto Rondon e Funai, além da Secretaria Geral do Ministério

Celesc inaugura hoje à tarde Centro de Formação

O Centro de Formação e Aperfeiçoamento da Centrais Elétricas de Santa Catarina passa a contar, a partir de hoje, com novas instalações, próximas ao aeroporto Hercílio Luz.

O Novo Prédio, com 480 mil metros quadrados distribuidos por oito blocos, será inaugurado à tarde, 17 horas, pelo governador Colombo Salles.

O CEFA já formou 371 alunos em 7674 horas-aula, desde o início de suas atividades em 1969. Os cursos ministrados atualmente são 26, entre eles os de Operação de Substação, Eletricistas de Linhas e Redes, Monitores de Segurança; Leituristas Instaladores de Medidores; Eletricistas de Cooperativas Rurais. O Centro possui capacidade para alojamento e ensino simultâneo para 48 alunos, com previsão para 120. Esse número será atingido com a construção de outros blocos, ao mesmo tempo em que será aumentado o número de cursos.

Os senhores Paulo Aguiar, Secretário dos Serviços Públicos, e Osvaldo Moreira Douat, presidente da CELESC, acompanhado de sua diretoria, também estarão presentes à solenidade.

CHEFE SETOR DE PESSOAL E SECRETARIA EXECUTIVA

Firma de Engenharia, em franca expansão no Estado, necessita para admissão imediata de Chefe de Setor de Pessoal e Secretaria Executiva para sua regional de Florianópolis.

Exigimos experiência comprovada mínima de 2 anos em cada atividade.

Os candidatos deverão se dirigir por carta à rua Nunes Machado, 14 – sala 61 – Florianópolis em atenção ao Sr. Lima, mencionando pretensões salariais, fotografia 3X4 e curriculum vitae.

Táxis de São José: Detran cessa blitz

O Detran, que na última sexta-feira realizou uma "blitz" contra os táxis de São José que trabalhavam em Florianópolis, continua estudando o problema, visando uma solução definitiva e que atenda os interesses dos motoristas em questão.

Desde aquele dia, enquanto não é adotada uma posição, o Detran suspendeu qualquer ação contra os táxis dos municípios vizinhos da capital e que são encontrados trafegando em Florianópolis.

Segundo fonte do Detran, somente na segunda-feira será conhecida a posição adotada pelo órgão, e que será posta em prática imediatamente.

Secretário entrega relatório

O Secretário para Assuntos do Estreito apresentou ontem ao Prefeito Ari Oliveira relatório das atividades desenvolvidas durante o ano de 1972. Na área sob a responsabilidade, a Secretaria municipal informou que foram pavimentadas as ruas Abel Capela, Servidão Buchelle, Rua da Paz, Marcelino Simas, Otíilia Cruz e Bayer Filho, enquanto foram beneficiadas com revestimento de saibro 48 logradouros.

Para o corrente ano, o programa da Secretaria para Assuntos do Estreito prevê a construção do viaduto que ligará a rua Gaspar Dutra com o acesso continental da Ponte Hercílio Luz.

Superintendente esclarece irregularidades no INPS

Em entrevista concedida ontem pela manhã à imprensa, o Superintendente do INPS, Sr. Laélio Luz, explicou que o motivo de ter reunido a imprensa foram não só os títulos das reportagens publicadas pelo Jornal de Santa Catarina ("Devassa no INPS de Rio do Sul"; "Aqui os muitos envolvidos nas irregularidades do INPS de Rio do Sul" e "INPS e sua confusão"), mas também pela lista de nomes que o jornal apresenta. "Inclusive um, Antônio Luiz Gotarde; desconheço como funcionário do INPS".

O esclarecimento das diversas ocorrências que vinham se verificando na agência de Rio do Sul – favores, vantagens, anulação de multas, etc. – segundo o próprio Superintendente que a confusão, lamentavelmente entrevista".

"Quero salientar inicialmente que a confusão, lamentavelmente, foi feita pelo JSC e que é obrigação do INPS esclarecer, corrigindo a falsa informação que o órgão de imprensa deve ter recebido".

"Acho que a finalidade da imprensa é a de divulgar corretamente para que todos possam analisar os fatos como são". Disse o Sr. Laélio Luz que "devassa não existe". O que existe em Rio do Sul, prosseguiu, é uma anormalidade no serviço no setor de Acidentes de Trabalho, o que nos obrigou então a fazer uma sindicância que culminou com a instalação de um inquérito administrativo".

"Esse inquérito administrativo continuou – não está concluído e não é em Sindicância que se culpa A ou B.

Porque é necessário que fique bem claro que Sindicância é a apuração de dados ou fatos, para verificar se realmente há indícios de irregularidades, sem saber quem as está praticando".

"Realmente, na sindicância preliminar, verificou-se que existiam indícios de irregularidade. E quem é o responsável? Para responder-se a isso, abriu-se um inquérito. O inquérito foi iniciado e foram indiciados os servidores. A fase de indiciação não é penalização, logo o servidor não está sendo penalizado, mas está se processando uma mera formalidade administrativa".

Mais adiante disse o Sr. Laélio Luz que "o inquérito de Rio do Sul se encontra em fase final". A respeito da representante de Ibirama, afirmou: "Ela não é servidora; é uma firma, uma entidade jurídica que nós credenciamos como representante e tem uma certa função mas totalmente diversa da do funcionário".

"Como achamos que essa representação de Ibirama não estava agindo de acordo com as normas, fizemos então, através da Inspetoria, um levantamento e achamos que a representação não interessava mais ao INPS por diversos motivos. Ela foi então descredenciada e repôs a importância que legalmente deveria repor, ressarcindo assim o prejuízo da instituição. A segunda fase do processo nesse caso será a análise jurídica para verificar se cabe ou não uma ação civil ou penal contra a representação. "Ainda não há essa conclusão – disse o Sr. Laélio Luz".

Como uma terceira etapa de esclarecimentos, o Superintendente do INPS explicou que "no curso da análise da representação e do inquérito que foi realizado, os membros da comissão, não podendo se desviar da rotina processual, visto haver uma limitação de atividades, acharam que deveríamos realizar uma nova sindicância em outra hora de serviço. Então determinamos a ida de um inspetor para fazer um levantamento de dados."

"Isso foi uma coisa rápida – prosseguiu – levou aproximadamente uns 20 dias. Nesse caso, por força do inquérito administrativo, é lógico que os funcionários ficam sentidos. Disse o Sr. Laélio Luz "O afastamento do agente-substituto Renato Binder foi em decorrência das férias – que inclusive há 3 anos não lhe eram concedidas por falta de pessoal e não por qualquer outra coisa. Como ele não é o titular – pois o titular Algusto Pacias foi para a agência de Joinville por uma questão de rotina temos que baixar atos. Se ele fosse agente titular ele se afastaria para gozar as férias e tão logo elas terminassem ele assumiria. Mas ele é um agente-substituto e foi dado a ele uma delegação de competência para responder pela Agência".

Como ele entrou em férias nós designamos um servidor, inclusive daqui, da Superintendência, para auxiliar a comissão que estuda o caso, no caso de haver necessidade".

Frisou o Sr. Laélio Luz: "Quero que fique bem claro uma coisa: o processo de Ibirama foi uma coisa, isto é, a representação. O outro processo é administrativo, é interno da própria agência de Rio do Sul. De forma que não há qualquer relação de um fato com outro".

Explicou o superintendente do INPS que "realmente o servidor responsável pelo setor de Acidentes de Trabalho de Rio do Sul foi afastado.

"Na fase de Sindicância não podíamos afastar; porém, na fase de inquérito, chegamos à conclusão que ele realmente deveria ser afastado do setor."

Finalizou o Superintendente do INPS "o tumulto que ora se verifica na agência do INPS em Rio do Sul se deve aos nomes citados no jornal. E é contra isso que nós nos insurgimos, pois durante a fase de sindicância a Comissão não aponta nome de ninguém."

Acervo: Biblioteca Pública SC - Hemeroteca Digital Catarinense

O ESTADO

Diretor: Jose Matusalém Comelli — *Editor-Chefe: Marcílio Medeiros, filho*

Cartas

POLUIÇÃO

O jornal "O ESTADO" publicou na semana passada muita coisa sobre "POLUIÇÃO" de nossas praias. Pois bem! Será que só agora em pleno janeiro é que as autoridades competentes, tiveram essa idéia não muito aceitável? Todos sabem que os detritos atirados ao mar, não é de agora e sim de muito tempo atrás. E, durante esse período nunca se ouviu falar num caso alarmante consequente da poluição das águas.

Puseram placas de alerta... ainda bem que o nosso pessoal não deu bola pra essa "baboseira". A meu ver aquelas tábuas com dizeres desagradáveis, só servem pra mandar turistas embora e além disso levando consigo, mais uma das muitas más impressões da nossa terra.

O fato que mais me deixou chocado, foi o de eles terem colocado uma dessas placas na praia de Palmeiras. Ora minha gente! Constatem vocês mesmo – Não existe sequer um tubo de plástico, por mais fino que seja, despejando detritos n'água. Como é que está poluída? Não entendo, sinceramente!

Na Lagoa da Conceição, onde a água é parada e com muita sujeira diariamente atirada dentro dela, nem analisaram a água. Por que? É simples: Lá tem bons restaurantes, tem o LIC, etc...

O que eu desconfio, é que por trás disso tudo funciona alguma CORRENTE com a finalidade de movimentar outras praias... ou até mesmo quem sabe, interesse financeiro.

As autoridades deveriam era proibir a canalização de esgotos que despejam no mar; sim é uma medida acertada. Mas não esse negócio de enxotar turistas de nossas praias. – Alírio Jeremias – Florianópolis.

POSSE

Tenho a honra de levar ao vosso conhecimento, que em data de 11 do corrente, foi empossada a nova Diretoria da Liga Operária Beneficente de Florianópolis, que regerá os destinos da mesma no período 1973/1975, e que ficou assim constituída: Presidente: Alcides Bonatelli, Vice-Presidente: Heitor Mello, 1o. Secretário: Eulálio José thomas (reeleito), 2o. Secretário: Waldemar de Melo Dias (reeleito), 1o. Tesoureiro: Roberto Schlichting, 2o. Tesoureiro: Walfrido J. Mendes (reeleito), Bibliotecário: Jorge Fernandes, Orador: Hipólito de V. Pereira (reeleito)Comissão Fiscal: Membros efetivos: Demétrio Marangoni (reeleito), Alcides José de Farias, Mauro M. da Silva. Suplentes: Aduci Matos, Alino Ildefonso da Silva, Reynaldo Dias de Oliveira.

Aproveito a oportunidade para renovar a V.S. os meus protestos de elevada estima e distinta consideração. – Eulálio José Thomaz – 1o. Secretário – Florianópolis.

CONVITE

A Prefeitura Municipal de São Joaquim, tem o prazer de convidar V.Exa. e Exma. Família, para participarem das festividades oficiais que marcarão a posse dos novos Prefeito e Vice-Prefeito do município, eleitos em 15 de novembro de 1972, e que são as seguintes: Dia 27 – Baile no Club Astréia. Dia 28 – Churrasco. Dia 31 – Posse dos senhores Dr. Egídio Martorano Neto e Engo. Agrônomo Joaquim Godinho dos Santos. – Joaquim A.R. Neto – Prefeito Municipal, Rogério Tarzan A. da Silva – Vice-Prefeito – São Joaquim.

AGRADECIMENTO

Com a presente, vimos apresentar a V.Sa. nossos sinceros agradecimentos pela nota inserida nesse modelar Diário, no último dia 15, com relação a nossa Empresa. – Ebrasa – Empresa Brasileira de Construção Naval S.A. – Florianópolis. município, eleitos em 15 de novembro de 1972, e que são as seguintes: o nacional como Martinho de Haro, Eli Heil, Hassis Vicchietti e outros. Esses desenvolveram sua própria iniciativa e tem valorizado seu trabalho, aspecto que o professor considera "muito bom". No entanto, admite que a filosofia própria da nova safra de artistas catarinenses ainda é um embrião.

Expediente

Empresa Editora O ESTADO Ltda. Administração, Redação e Oficinas: rua Felipe Schmidt, 116 – Florianópolis – Caixa Postal 139 – Telefones: 3022 (Administração) e 4139 (Redação) – Endereço Telegráfico ESTADO – SUCURSAIS: Blumenau*: rua 15 de novembro, 504 – 3o. andar – conjunto, 303;* Caçador*: Avenida Rio Branco, 465;* Criciúma*: Avenida Getúlio Vargas, 312;* Joinville*: rua 15 de novembro, 799.* REPRESENTANTES*:* Rio de Janeiro*: Representações A.S.Lara Ltda. – Avenida Almirante Barroso, 63 – conjunto 1910;* São Paulo*: Representações A.S.Lara Ltda. – Avenida São João, 1333 – 4o. andar – conjunto 44;* Curitiba*: C.A. Marques – Praça Osório, 45 – 9o. andar – conjunto 907 – Edifício Ana Cristina;* Porto Alegre*: Propal – Propaganda Representações Ltda. – rua Coronel Vicente, 456.*
Preços: número avulso Cr$ 0,50; assinatura anual Cr$ 100,00.

O ESTADO não aceita para publicação colaborações em forma de artigos assinados que não forem solicitados, não se responsabilizando pelos originais enviados à Redação.

O trabalhador e a casa própria

Define-se cada vez mais o sentido social da democracia brasileira, sob as diretrizes do Presidente Emílio Garrastazu Médici. Sucessivas providências do Governo ao encontro do bem estar do povo – especificamente do modesto trabalhador brasileiro – têm sido postas em vigor, acentuando a política social da Revolução de 1964.

A integração nacional em termos de estrita solidariedade humana, consultando mesmo o espírito da formação da sociedade brasileira, reconciliará os pendores de nossa evolução com os ideais do desenvolvimento do País. A Segurança dos trabalhadores e de sua prole, abrindo-lhes perspectivas de tranquilidade econômica na velhice ou na inatividade, dignifica na política brasileira o trabalho e o exalça como mérito cívico a que o Estado confere amparo e consagração.

A esse respeito, cumpre lembrar que tem sido o Presidente Médici um benemérito, revelando o próprio discernimento das tendências da civilização humana e, mais frisantemente, as realidades brasileiras. A aposentadoria do trabalhador rural se inclui entre as mais oportunas medidas político sociais do Governo, no rumo da integração popular do Brasil. Agora, vem a público, trazida pela palavra do Presidente, nova modalidade de assistência e tranquilização econômica do trabalhador assalariado: a acessibilidade à aquisição da casa própria, em condições que favorecem até aos que percebem salários mínimos.

A política habitacional até hoje executada através do Banco Nacional de Habitação não chegara a favorecer a grande massa dos que trabalham sob regime de salário. E precisamente para sanar essa anomalia, decorrente da incapacidade dos salários para dispensar recursos ao pagamento dos empréstimos, é que o novo Plano de Habitação Popular, lançado pelo Presidente da República, encontrou solução, prevendo a construção de dois milhões de casas populares e preconizando, para o resgate dos respectivos empréstimos de finalidade habitacional, as prestações mais baixas, como venham a ser as de 35 cruzeiros mensais.

Consegue esse objetivo reparando os rigores das taxas de juros, que o Plano de Habitação Popular lançado dias atrás pelo Presidente Médici reduz a proporções médias, nunca superiores a quatro por cento ao ano. Podendo pagar mensalmente, a título de prestação de compra – e não mais de pesado aluguel – importância não maior de 35 cruzeiros, o trabalhador que recebe salário mínimo estará em situação de adquirir e garantir para a sua prole, através do futuro, a moradia própria, essencial à estabilidade e ao desenvolvimento de sua vida familiar.

Está nisso, pois, uma incisiva marcante de peculiaridade do nosso sistema democrático, em que, não por longas dissertações teórico-filosóficas, mas por objetiva e imediata aplicação de convicções humanas, se concretizam as obras de equilíbrio e ordem social no País. A demagogia não tem vez, em tal caso, que não se presta evidentemente a encarecer a iniciativa, mas a servir, de fato, a causa da harmonia interna do Brasil, fomentando a prosperidade popular e fortalecendo a solidariedade nacional.

Reconheça-se, portanto, acima de tudo, a firmeza duma diretriz votada a imprimir no curso do desenvolvimento nacional, o sentido providencial de nossa vocação para a convivência democrática, sem preconceitos ou discriminações entre quantos, nascidos no Brasil, ou vindos para o Brasil com a intenção de colaborar no esforço do País, estejam amparados pelas nossas leis e partilhem realmente de nossas aspirações ao progresso.

A casa própria, agora facultada aos trabalhadores em geral, constitui mais um resultado da exata interpretação histórica que é imperioso ajustar às tendências de nossa evolução social.

"Síntese Informativa"

A Secretaria do Desenvolvimento Econômico acaba de divulgar uma "Síntese Informativa" sobre Santa Catarina, incluindo dados interessantes sobre a expansão demográfica, econômica, social e cultural do Estado. Mas especialmente interessantes são, entre aquelas informações, as que se referem à Ação Catarinense de Desenvolvimento, sob as diretrizes do Governo Colombo Machado Salles.

A Secretaria do Desenvolvimento Econômico, sob a orientação do ilustre titular da importante Pasta, Dr. Hoyedo de Gouvêa Lins, expôs o que tem sido, nestes dois últimos anos, a execução do Projeto Catarinense de Desenvolvimento, como fator preponderante na formação do meio propício ao crescimento econômico do Estado.

Dando especial atenção aos problemas de infra-estrutura fundamental para o processo da expansão sócio-econômica, o Governo Colombo Salles está realmente promovendo, numa diretriz política que conjuga esforços de Empresa e Governo, a elevação dos índices de prosperidade geral de Santa Catarina, que se evidenciam em expressivas realizações.

Materialmente, as 346 construções civis destinadas a instalações de serviços públicos aí estão, distribuídas pelos setores da Educação, Saúde, Justiça, Segurança e Serviços Sociais. No setor dos transportes, são também apreciáveis as obras realizadas: 309 quilômetros de estradas implantadas, 143,5 quilômetros de rodovias pavimentadas, 1.882 metros de pontes construídas, ou em construção, e entre estas últimas incluída a que ligará a Ilha da Capital ao Continente. No setor de comunicação, a rede telefônica se amplia enormemente, estando contratados já 42.000 telefones novos. Quanto às linhas de extensão da energia elétrica, foram investidos 43 milhões de cruzeiros, cobrindo obras de fornecimento energético nos meios rurais. Múltiplas, ainda, são as formas pelas quais estão tendo a presença do Estado os aagricultores e pecuaristas catarinenses, incluindo-se a orientação técnica, que já beneficiou a 38.400 agricultores. O auxílio financeiro e creditício se vem expressando por 162 projetos industriais financiados e 12 novas indústrias amparadas pelos incentivos fiscais, através do I.C.M., cujo incremento já se verifica num índice de 42%.

São dados sinteticamente colhidos à superfície do movimento administrativo e econômico destes dois últimos anos e que se oferecem aos observadores do atual momento catarinense como suficientes para autorizar a confiança no pleno êxito da Ação Catarinense de Desenvolvimento, que se está executando com justificado entusiasmo.

E porque assim é, valerá registrar auspiciosamente um crescimento estimado em 14% no ano de 1972, e já confirmado, em relação ao ano de 1971. "Todo esse esforço governamental" – conclui o texto informativo da Secretaria do Desenvolvimento Econômico – "se reflete no próprio Orçamento do Estado que destima, em 1973, 45%,de seu total para as despesas de capital, posição excelente no contexto brasileiro".

Santa Catarina, a despeito de deficiências que impõem ao seu Governo a expectativa de especiais atenções e que tem reivindicações pendentes de apreço federal, não se detém ante a prpopria determinação de acompanhar, sem desfalecimento, o ritmo do desenvolvimento nacional, mantendo o conceito de operosidade e disposição progressita que já alcançou na Federação. Para isso é que se unem, conscientemente integrados num propósito de ação, as classes produtoras e o Governo do Estado visando à concretização do programa de expansão cada vez maior de sua grandeza social e econômica.

Em ambiente de trabalho e de compreensão política, o nosso Estado haverá de reafirmar, através do seu esforço produtivo, a eficiência de sua participação neste solene momento histórico do País.

Gustavo Neves

Trivial Variado — Sérgio Lopes

Problemas em pauta

O governador Colombo Salles e a cúpula dirigente da Arena - já se sabe - terão um encontro nos próximos dias, dependendo apenas de data, cuja finalidade principal será debater e traçar diretrizes para a dinamização das atividades partidárias. Essa reunião vinha sendo sugerida *insistentemente pelos meios políticos, após conhecidos os resultados das últimas eleições municipais, e só agora transpira a informação de que sairá. E sairá porque há importantes questões a serem examinadas na área política governista, para as quais os dirigentes da Arena não se acham em condições de se voltar sem o concurso direto do Sr. Colombo Salles, tido e acatado como o comandante do partido.*

Os levantamentos efetuados a respeito da performance da Arena nas eleições municipais de novembro, quando não preocupados em justificar com os números uma vitória que os fatos não traduzem com as mesmas amplitudes, dão margem a fundadas apreensões. A Arena perdeu importantes redutos políticos para o MDB - Joinville, Lages, Brusque – e não conseguiu recuperar Blumenau, de onde poderia irradiar a sua penetração no Vale. Em todos esses grandes centros, e mesmo em alguns onde venceu o pleito, o partido apresenta nos dias de hoje uma fisionomia entre abatida e transtornada pelas circunstâncias políticas que caracterizaram as disputas dentro de suas próprias fileiras. Esse estado de depressão, logicamente, não pode continuar, se a Arena não quiser correr o risco de ser supreendida novamente em 1974 quando das eleições parlamentares.

Os problemas são bem conhecidos. Em alguns casos, as divergências entre as facções do ex-PSD e da ex-UDN constituem verdadeiros quistos *a serem extirpados, a bem da sobrevivência da legenda arenista. Em outros, igualmente graves, a ascenção acidental de grupos políticos motivou o afastamento ou o alheamento de lideranças que detém, em suas áreas, inegável prestígio eleitoral. E há ainda uma questão fundamental a ser ponderada em muitos casos. Onde os líderes políticos já calejados no trato com eleições não conseguiram ou não quiseram arregimentar o eleitorado em torno dos candidatos partidários, poucos foram os exemplos de revelação de lideranças novas com igual capacidade de arregimentação.*

Qualquer tentativa de revigorar o partido terá que partir de uma equação para esses problemas, que não são todos, mas estão aí arrolados pelo seu grau de generalidade.

Outros entrarão em pauta. E certamente, o governador Colombo Salles será abordado para o encontro de uma formula razoável de integração entre o Partido *e o* Governo*. Esse talvez seja o dado mais concreto para a pretendida dinamização da atuação político-partidária.*

Os líderes arenistas não negam o empenho e a boa vontade do Sr. Colombo Salles em prestigiar a atividade política, mas há reservas quanto à forma de relacionamento entre a política e a administração. A Arena, devido a esse tipo de relacionamento, fica numa posição até certo ponto curiosa. É o partido que está no poder, sem exercitar o poder.

AOS FIÉIS

"Capelinha" é o nome de batismo da mais nova boate de Florianópolis, que abrirá suas portas a partir de hoje, em Itaguaçu. A concepção singular da casa inspirou a Paulo da Costa Ramos – a pedido da direção – o seguinte convite para a inauguração: "Prezado Devoto. Convocamos Vossa Senhoria e Senhora para o sacrifício ritual que marcará a abertura de nossos ofícios, no dia 26 de janeiro, às 20:30 horas, em Itaguaçu. As prédicas estarão a cargo de **Justerinni e Ballantine, Johnny Walker** e demais colegas da mesma procedência".

JOÃO SALDANHA

Mesmo em gozo de férias – que aproveitou para conhecer os balneários catarinenses – o ex-técnico da seleção brasileira e comentarista esportivo da **Globo** João Saldanha não conseguiu se desligar do futebol. O Secretário do Governo, Orlando Bértoli, que é um apreciador de esportes, levou-o a assistir em Itajaí ao jogo Avaí x Argentino Júnior, na última terça-feira. Saldanha, por hábito, não se furtou ao comentário. Fez elogios à atuação do Avaí no primeiro tempo, quando a equipe azurra venceu por 2 x 0 (o final foi 3 x 1), condenou a agressão do goleiro Amauri ao atacante Cordero e criticou severamente o árbitro Alvir Renzi: "Um homem vestido de preto de cartão amarelo na mão".

KONDER REIS

O senador Antônio Carlos Konder Reis, de regresso do Rio, estará hoje em Itajaí para proferir conferência sobre problemas portuários dentro da programação comemorativa da Semana dos Portos. A palestra está marcada para as 20 horas, na sede da Prefeitura. Na próxima segunda-feira o parlamentar arenista estará em Florianópolis para contatos políticos.

LAURO LINHARES

O presidente do grupo financeiro Banco do Estado de Santa Catarina, Lauro Linhares, está presidindo o V Encontro para Estudos da Problemática dos Bancos Estaduais, que se encerrará hoje, em Belém do Pará. O próximo encontro, segundo ficou aprovado, será em Santa Catarina, em 1974.

Entrevista comigo mesmo - VI

Não é esta a primeira vez que digo: Sou procurado, de quando em vez, por uns *tipos* estranhos; não somente estranhos mas, também, gozados; e às vezes, até mais gozados que estranhos. E não será a última, evidentemente. Pois eles aparecem quando menos se espera e quando, ardentemente, se deseja que eles não surjam. Mas os *tipos* saem da sombra, brotam do chão, caem das árvores. São criaturas demoníacas; e, quando modestas, não querem nem chegam a tanto, são só maníacas. Nem um Eclipse lunar, um mísero eclipse penumbral, se pode olhar em paz, com devaneios românticos da Lua a esconder-se a medo e fugídia na penumbra da Terra; até mesmo nessas noites eles surgem. Mas conto o que ocorreu na noite do *eclipse penumbral* da Lua: Apareceu um desses *cabras* e queria uma *"interviev"* a respeito de nada e cousa nenhuma, como verão os possíveis ledores desta anotação. E o *cristão* entrou direto no assunto: – "É, o caso é que eu queria um *horóscopo.* Dá prá fazer um? " E eu fui mais direto ainda, porque sinto até coceira na sola do pé quando algum desgraçado me chama de astrólogo: "Não! Não dá. E olha, meu *distinto* eu não sou Astrólogo. E não me interessa a Vida dos Astros nem a vida de ninguém." Aí o *inseto* falou como se fosse a quinta essência da imbecilidade: – "E a previsão do tempo? ". Prá encurtar o assunto, pois nunca tive intenção de meter cousas na cabeça dos demais e nem explicar nada a quem não é qualificado para entender, – (e é bom que se diga que esta qualificação não se aprende em escola) –, fui logo dizendo: – "Olha, o que o senhor quer é saber de HOROSCÓPIO; de Horoscópio! Horóscopo é besteira grossa, é cretinice ou esnobismo, afinal todos devem saber pelo menos um pouquinho de língua portuguesa, já que não sabe mais nada. Depois, Horoscópio quer dizer, pois vem de *horoskopos,* visão esquemática da posição dos Astros. Depois, *horoskopos* era o título de um tipo de sacerdote egípcio que portava como símbolo uma ampulheta e uma palma, até hoje símbolo da Astronomia. Portanto, até onde sei, Horoscópio é o Esquema posicional horário dos Astros. Agora, se os Astros têm influência outra que não gravitatória, eletromagnética, astrofisioquímica, o problema é outro e depende de crença de cada um mortal; e isto é assunto de foro íntimo e não me interessa. "Aí o *cara* foi dizendo, à maneira de despedida: " – É, eu acredito e logo vi que que o meu signo hoje não estava bom". E completamente decepcionado, o *"cacete"* foi dizendo: – " Está ficando meio tarde, até logo, até logo". E mandou-se. E isto me fez lembrar o ocorrido faz uns 5 ou seis anos. Foi num anoitecer de outono, lá na Lagoa da Conceição. Estava a tomar uns copos de vinho, entremeado de *camarão ao bafo,* com o compadre Afonso Delambert, quando parou frente da casa um enorme automóvel e, de dentro do *monstro,* saltam duas pessoas: Um homem e uma senhora. Eram todos imponência de meter medo. Olhavam o mundo por alto, como se a humanidade inteira circundante fosse composta de vermes; e convém dizer que o *"chauffeur"* particular vinha uns passos atrás, gingando, com pose de sanhudo guarda-costas. Aí, por sobre o muro, o *gajo* foi perguntando: – "Ei *moço,* o *fulano* taí? " O *moço* era Delambert e o *fulano* era eu. E foi convidado a entrar; recusou com importância e falou como se o faraó Amenhotep reinasse em sua pança balofa: "Eu sou o Astrólogo tal e queria que ele me mostrasse no Céu a posição de Planeta Marte. É que estou fazendo um grande estudo prum cliente". Prá gozar, mostrei-lhe uma estrelinha qualquer de terceira grandeza, bem baixa no horizonte norte, enquanto Marte brilhava gloriosamente no Zenit, rutilamente vermelho. E os *"monstros sagrados"* voltaram ao carro que arrancou levantando areia dos cômoros. Mas ao receber a *informação* o Astrólogo virou-se prá madama e disse: – "Marca bem a posição, fulana, marca bem". Quando o bestalhão se foi, rimos a valer; ele iria mostrar seu "marte' a algum crente, tomar-lhe o rico dinheirinho. E no outro dia, eu cai duro. Rádios e Jornais trombeteavam que o Astrólogo *"arranca-toco"* previra que a "Ponte Hercílio Luz", iria cair. Depois de tomar uma *nota comprida* do do povo crente, o Astrólogo mandou-se com a *tripa forra,* fiado, por certo, que a estrelinha era Marte, o que pouco se lhe dava, pois os crentes não sabem também, a Ponte continua firme e eu continuo rindo dos Astrólogos. E fico doente quando alguém me chama de astrólogo porque ou está me gozando ou o miserável é burro mesmo; mas o que me incomoda mesmo não é a gozação, é a burrice. Mas deixa prá lá, porque há outra *"interviev"* espetacular. Os ledores desta entrevistas devem estar lembrados do *Eclipse artificial* que fiz pro menino triste que, devido a confusão de guris, não conseguiu ver o Eclipse solar do dia 4 de janeiro. Pois é. Apareceu-me ontem um *cabra* com cara de meio adoidado, cabelos arrepiados como se tivesse visto o demônio, um *cara* que nunca vira por estas bandas e foi falando numa linguagem complicada, que, na sua opinião, deveria ser, ao mesmo tempo, educação e grande cultura: " – Eu vim solicitar do senhor prá ver respectivamente um eclipse..." Olha, pessoal não dá prá repetir o pedido do *cara* pois é cheio de advderbios em *mente* largados à vontade dentro do pedido. Mas perguntei-lhe espantado: – "O que? Eclipse do Sol a esta hora da noite? Tá loucoo? " E o cidadão renitente: – "Hoje não, que não quero incomodar absolutamente..." e outros *mentes.* "Pode marcar o dia e dar o preço". "Não tem preço, não", – respondi –, "mas o senhor poderá vê-los no correr do ano nestas datas: Vai haver eclipse do sol no dia 30 de junho e no dia 24 de dezembro e um da Lua no dia 10 de dezembro. Procure o lugar certo e há de vê-los, certamente". E aí o cidadão Mente fez uma reverência cumprimentou, deu boa-noite em *mente* e se foi. Respirei fundo e aliviado... Mas até que em matéria de louco esse não era dos piores. Já enfrentei *parada* mais difícil. agora vejam o que ganhei com o tal *"eclipse de Lyot"* pro guri triste. tem cousa que a gente deve fazer escondido à maneira dos Alquimistas da Idade Média. Escondido, bem escondido porque, de duas, uma: Ou o cidadão passa por doido aloprado e é alvo de galhofa à socapa, – (o que, a bem da verdade, pouco importa, pois riso de mais é siso de menos, diz o ditado) ou o cidadão de alvo de malucos sem mania fixa e à falta doutra maluqueira prá passar o tempo se promovem em *fãs* da gente. Mas o que gosto mesmo é de pedido de criança até aí pelos dez anos. Eles vivem num mundo maravilhoso de gênios, fadas e amiguinhos invisíveis pros bobocas dos adultos. E como vivem num mundo maravilhoso só exigem maravilhas; não deixam por menos. E conto uma dessas: No final do ano que passou, o Miguelzinho, de 8 anos, filho do doutor Christakis, me pegou de surpresa: – "O senhor faz um temporal em cima da minha escola amanhã? É que tenho uma cousa prá fazer com o meu amiguinho aaqui em casa. "E descobri que no outro dia era exame e ele queria escapar. E custei a desconversar o assunto. Puxa vida! Mas sai da *entalada* porque ele foi dar uma volta no quarto, consultou o amiguinho e concluiu: "Olha, amanhã não, deixa pro dia da prova de matemática". Agora, doido adulto é outra cousa. É de fugir, porque os ditos não têm graça, são *chatos* e o que é pior, são "inteligentes".

A. Seixas Netto

Acervo: Biblioteca Pública SC - Hemeroteca Digital Catarinense

Jobim: políticos no poder, abaixo os tecnocratas

O senador Danton Jobim condenou a "tecnocracia", declarando ontem que "nenhuma grande nação do mundo entregou o governo aos técnicos". Para o senador a função de governar cabe aos políticos e não aos técnicos, como frisou não há muito tempo o presidente do Banco do Brasil, Sr. Nestor Jost.

– Sempre combati a tecnocracia, embora julgue importantíssimo o papel dos técnicos na administração, sobretudo nos tempos atuais, onde o Estado tem função preponderante no processo econômico e social.

Esclareceu o senador carioca: "mas se os governos necessitam dos técnicos, não há lugar nos governos para os tecnocratas, os quais querem comandar tudo".

TECNOCRACIA

O senador falou que nem os Estados Unidos, nem a União Soviética, nem a China, a França ou outro país qualquer admitiu a tecnocracia. "Nesses países, os especialistas estudam os problemas, apresentam alternativas para sua solução e o estadista reestuda-os sob ângulo político, adota as diretrizes, pois é ele que tem poder de decisão".

Disse o Sr. Danton Jobim que "os técnicos não abrem os caminhos novos, apenas os rumos possíveis, razão pela qual o desenvolvimento não é compatível com a normalidade democrática. Nela cabe ao político a tarefa de governar, representando pela origem do poder que exerce, o consenso do povo".

Censura dificulta publicidade no RS

As agências de propaganda e emissoras de rádio e televisão do Rio Grande do Sul, poderão adotar um sistema de auto-censura, em troca do levantamento da censura prévia sobre a publicidade, em vigor no Estado desde o dia 16 de janeiro.

A Associação Rio-Grandense de Propaganda e Associação Gaúcha de Empresas de Rádio e Televisão se reúnem hoje para estudar a proposta do presidente da Arget, jornalista Flávio Alcaraz Gomes, para tentar a substituir a censura prévia por auto-censura.

EXIGÊNCIAS

O presidente da AGERT explica que a exigência de submeter ao Departamento de Censura Federal todas as peças de propaganda, vem prejudicando as empresas de publicidade. Os órgãos de divulgação que muitas vezes recebem os anúncios na última hora, antes dos programas ou de rodar os jornais, são atrasados porque tem que antes submetê-los ao censor federal

– Como o escritório da Censura Federal fica longe do centro, é praticamente impossível o acolhimento da publicidade na última hora. Vamos por isso propor um sistema de auto-censura das empresas e pedir que a Polícia Federal levante a exigência da censura prévia, dando-nos um voto de confiança, diz o presidente Alcarraz Gomes.

LP Sérgio Ricardo

O cantor e compositor Sergio Ricardo apresentou ontem no Museu da Imagem e do Som, o seu último LP intitulado "Sérgio Ricardo". No disco ele utiliza 22 pios de aves brasileiras e lança um conjunto instrumental inédito. Duas músicas do LP tiveram problemas com a censura: "Calabouço" interditada por dois anos e "Tocaia", retirada por 15 dias. Todas as músicas são novas, algumas tem sido apresentadas nos shows do cantor, com excessão de "Antonio das Mortes" do filme "Deus e o diabo na terra do sol", que aparece com roupagem diferente.

NORDESTE

Sérgio Ricardo diz que a base do disco é a música rural do Nordeste e a música do Litoral Negra. "Procurei usar instrumentos latino-americanos sem qualquer sofisticação, como o bumbo, pifano, etabaque, bandolim e viola. Não há bateria nem qualquer instrumento mais sofisticado, com excessão do piano, utilizado pouco".

O compositor procurou somar a cultura geral latino-americana. O exemplo mais significativo é a música "Canto Americano", mas em outras composições, predomina o ritmo nordestino.

Ladrões avisam e depois assaltam

Após avisarem o Banco Mercantil de Minas Gerais que iriam assaltá-lo, quatro bandidos assaltaram o banco vizinho, o de Crédito Nacional, na rua Conde do Bonfim, no bairro Tijuca no Rio de Janeiro, na tarde de ontem. Levaram 50 mil cruzeiros, fugindo em seguida num volks vermelho, cuja placa não foi identificada pelas testemunhas. Após se retirarem foi soado o alarma e várias patrulhas da Polícia Militar cercaram a área, sem contudo localizarem a quadrilha.

ENGANO

Pela manhã o gerente do Banco Mercantil de Minas recebeu um telefonema anônimo, informando que a agência seria assaltada à tarde. Embora sem acreditar muito, tomou providências, reforçando a guarda de vigilância. Mas nada aconteceu, nem os clientes, funcionários e guardas chegaram a perceber que o assalto estava sendo realizado na agência ao lado.

Os assaltantes entraram calmamente no Banco de Crédito Nacional, prenderam o único vigilante Roberto Teixeira tomando-lhe a arma. Em seguida mandaram os funcionários e clientes que ficassem com as mãos para cima, obrigando o contador João Barros a abrir o cofre e entregar o dinheiro.

Cachorros contém motim na prisão

O início de motim registrado no Centro Penitenciário Agro-Industrial de Goiás, foi contido pelo canil da Polícia Militar daquela cidade, na noite de ontem. Os policiais movimentaram toda a sua matilha contra os revoltosos. Segundo informações da Direção do estabelecimento tudo correu muito rapidamente, começando com a agressão a um sargento que cuidava da vigilância dos presos. Após terem sido identificados os dez principais implicados, a vigilância foi reforçada.

Astronauta da Apolo chegou ontem ao Rio

O astronauta norte-americano James Irwin chegou ontem ao Rio de Janeiro. Irwin, que participou da missão Apolo 15, foi o primeiro homem a dirigir um veículo em solo lunar e a trazer a pedra "Gênesis", a mais antiga que se tem notícia, com quatro milhões de anos. Ontem ele gravou um "tape" para um programa de televisão, visitou o Governador Chagas Freitas e foi a Campo Grande fazer uma conferência. Hoje James Irwin que é pregador batista de Houston no Texas, embarcará para Recife, onde participará da Convenção Batista Brasileira, naquela Capital.

Hoje, liberdade para o ex-tenente Bandeira

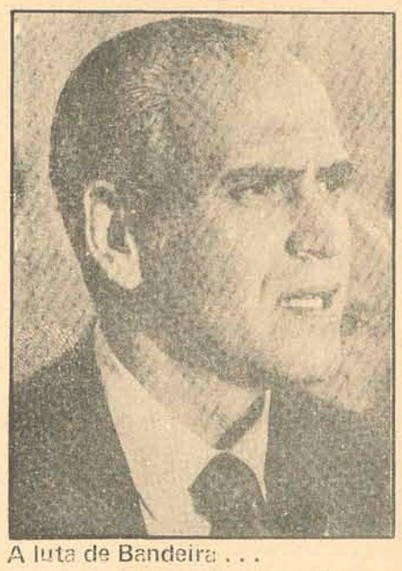

A luta de Bandeira . . .

Prescreve hoje a pena de Bandeira e ele poderá voltar a ser integrado nos quadros da Aeronáutica, que deixou há 20 anos para entrar no cárcere. Bandeira sempre lutou para conseguir a anulação da sentença que o condenou, sob a acusação de matar o bancário Afrânio Lemos.

Tereza Gomes Bandeira de 33 anos mulher do ex-tenente Alberto Jorge Franco Bandeira diz que não foi inglória a luta em que esteve empenhada durante 13 anos. Ela conheceu o marido no dia oito de maio de 1960, dois meses depois dele ter saído da prisão, na casa do então deputado Natalício Tenório Cavalcanti.

APRESENTAÇÃO

Tereza que sempre foi amiga do ex-deputado Tenório, participava de uma reunião naquele dia a convite da família. A apresentação foi normal, mas, diz Tereza: "eu guardei sua fisionomia seus gestos, enfim me apaixonei. Nos meses seguintes passamos a nos ver regularmente, até que o namoro foi oficializado no mês de junho do mesmo ano".

– Nunca tive dúvidas de sua inocência, pois comecei a namorar sabendo do rumoroso caso que envolvera seu nome da década de 50. Depois de três anos de namoro, sem boates e nem festas ruidosas, pois meu marido ao contrário do que se diz, é um homem pacato e não gosta de festas. Casamos na Igreja de São Judas Tadeu, no dia seis de junho de 1963. Nessa época apareceram notícias nos jornais sobre o nosso casamento e depois nos esqueceram momentâneamente.

Em situação difícil, trabalhando na Cibrazem com salário pouco superior ao mínimo da época, o ex-tenente en-

durou 12 anos para Tereza

tão com 33 anos e sua mulher com 23 anos, foram morar na casa de dona Risoleida Bandeira no Leblon.

– Nunca me encomodei em ser apontada como mulher do tenente Bandeira. A maioria das pessoas foi solidária comigo, mas o que me entristecia era ver a tristeza no rosto de Alberto. Vê-lo sempre pensativo, com aquele olhar de ângústia dissimulada. Porisso não pudemos ser totalmente felizes durante esses dez anos".

Altamira: bispo revela problemas dos colonizadores

Dom Eurico Krautler, bispo de Altamira, no Pará, disse ontem que os dois maiores problemas da população da cidade são a doença e a falta de aculturação dos novos colonos. Revelou o prelado que há dois anos Altamira tinha cinco mil pessoas e hoje está com mais de 15 mil. Segundo ele, os novos colonos confudem o canto das aves com a presença de índios e não têm como defender-se da malária, verminose e eripela.

Afirmou ainda que para muitos daqueles que no segundo semestre do ano passado chegaram a Altamira – como se fosse o "Eldorado" há muito procurado na selva, onde havia trabalhado, pagava-se bem e moradias eram dadas de presente – resta hoje uma única preocupação, um imperativo: Sobreviver.

O bispo apresentará na próxima Assembléia-Geral dos Bispos – na segunda quinzena de fevereiro, em São Paulo – um documento sobre suas experiências em Altamira. Adianta, contudo, que dos novos colonos que chegam diariamente a Transamazônica, "uns não agasalhados em acampamentos, esperando a distribuição dos lotes, enquanto outros têm que se contentar com um tapiri que eles mesmo fabricam, pois as casas fabricadas pelo Incra não estão prontas".

Em seu depoimento, Dom Eurico Krautler – que já esteve prestes a ser morto pelos índios e três vezes sofreu naufrágio no rio Xingu – reconhece na ação do governo, sobretudo através do Incra, um grande esforço, "mas aquém das reais necessidades".

Para ele, "são felizes os que já conseguiram no Incra a casa para morar e prepararam a tempo a roça para o plantio, pois o salário de Cr$ 206,00 não pode em hipótese alguma suprir as mínimas necessidades de uma família, que conta em geral com mais de seis pessoas".

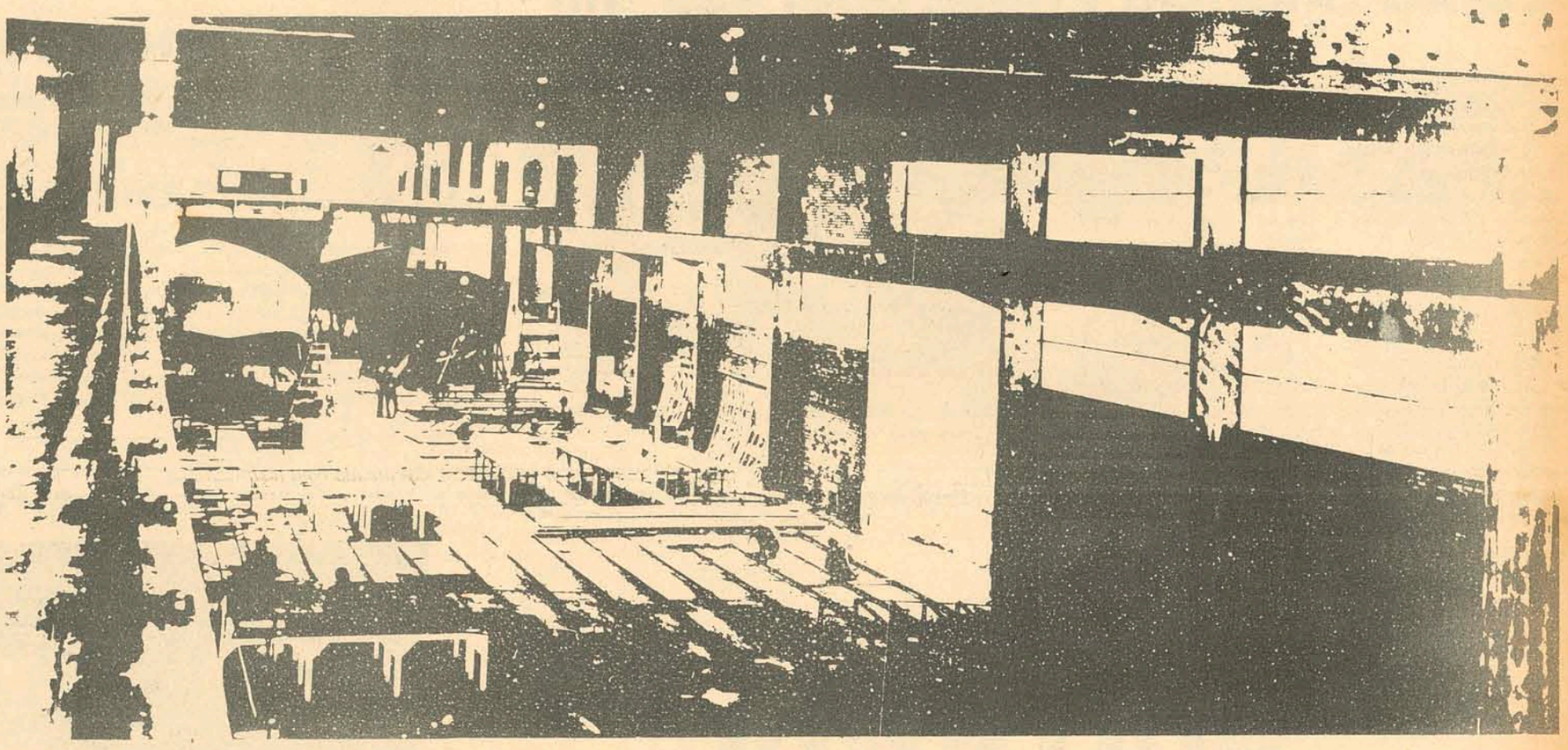

20 barcos pesqueiros fabricados no Brasil vão fazer parte de uma das grandes frotas camaroneiras do mundo.

A Continental Seafoods, Inc – Secaucus (N.J.) USA, encomendou à Ebrasa, Empresa Brasileira de Construção Naval S/A, Itajaí – SC, 20 barcos pesqueiros de 22 metros, totalmente equipados, inclusive com congelamento à bordo.

O Contrato, que trará mais de US$ 3.000.000 em divisas, teve o suporte do Finex e participação da Agência do Banco do Brasil S/A, em New York.

EBRASA
EMPRESA BRASILEIRA DE CONSTRUÇÃO NAVAL S/A.

BR 101 – Km 112 – Bairro Salseiros – Itajaí – SC
Caixa Postal 199 – fone 482 – Cep 88300
End. Tel. Ebrasa

Fundesc
AÇÃO CATARINENSE DE DESENVOLVIMENTO

Acervo: Biblioteca Pública SC - Hemeroteca Digital Catarinense

Empresários catarinenses vão à "Missão Europa-73"

Seis empresários catarinenses participarão da "Missão Europa 73", juntamente com colegas gaúchos, com a finalidade de estabelecer contactos com novas técnicas industriais e novos equipamentos, além de estudar a possibilidade de ampliação do mercado de exportação.

A viagem se iniciará a 9 de abril, em Roma. Posteriormente, a caravana se deslocará para Florença, Veneza, Milão – onde participarão da Feira Industrial – e Turim. Nesta última cidade, os empresários tomarão parte de Seminário da OIT–ONU. A primeira parte da viagem se encerrará em Hannover, durante a Feira que se realiza anualmente naquela cidade alemã.

Após cumprida a primeira parte do roteiro, os empresários gaúchos e catarinenses serão subdivididos em grupos de acordo com os ramos industriais de cada um. Parte da caravana seguirá para Londres, Paris, Madrid e Lisboa, enquanto que um segundo grupo cumprirá o roteiro Copenhagen, Estocolmo, Oslo, Londres e Lisboa. O terceiro grupo partirá de Hamburgo para Amsterdam, Haia, Antuérpia, Bruxelas, unindo-se aos demais em Londres. O custo total da viagem está estimado em 1.800 dólares, e a coordenação da viagem está a cargo da Federação das Indústrias de Santa Catarina.

Educação custeia alunos do 2o. grau carentes de recurso

Os alunos carentes de recursos para custearem seus estudos, na primeira série do 2o. grau serão amparados pelo Departamento de Ensino da Secretaria de Educação, segundo fonte daquela pasta. Para a Diretora do Departamento, a SEE destinará recursos necessários para a cobertura financeira dos alunos da 1a. série do 2o. grau que comprovarem insuficiência de meios "sem afetar, contudo, a dotação destinada às Escolas contempladas com bolsas de estudo, no exercício anterior".

O plano de atendimento a esta faixa de estudantes foi aprovado ontem pelo titular da pasta e será encaminhado, na próxima semana, aos Diretores dos Estabelecimentos de Ensino Médio da 1a. Região Escolar.

SEMINÁRIO DE INGLÊS

Estarão abertas no Departamento de Ensino da SEE até o dia 31 as inscrições para o Seminário de Inglês que se realizará nesta capital de 5 a 9 de fevereiro. As vagas, em número de 100, atenderão todo o Estado, devendo as inscrições serem feitas nas Coordenadorias Regionais de Educação.

O Seminário, que será orientado pelo Instituto Yazigi de Idiomas de São Paulo, prevê estudos sobre a lei 5.692, a Metodologia do Ensino de Línguas e a Filosofia Pedagógica de "Let's Have Fun-English for Brazilian School Students, Objetivos Específicos de Aprendizagem, Ensino do Inglês em Circunstâncias Desfavoráveis e Demonstração de Técnica e Debates. A Secretaria da Educação está oferecendo alojamento e refeições para 30 candidatos.

Caixa financia Pomerode: 125 mil

A importância de 125 mil cruzeiros foi entregue ontem à Prefeitura Municipal de Pomerode, pela Caixa Econômica de Santa Catarina, para pagamento de áreas desapropriadas para instalação de indústrias naquele município.

Comparecerem à solenidade de entrega o presidente da CEE Sr. Jauro Linhares, o prefeito de Pomerode Mário Jung e o Diretor de Operações da CEE Sr. Eduardo Canziani.

INDÚSTRIAS

Em Pomerode serão instaladas três indústrias: Pedrini Plásticos Ltda., para a fabricação de embalagens plásticas, bobinas e outros produtos do gênero, Siegmund Frioplast do Brasil Ltda., especialista na fabricação de congeladores industriais e mais a Netzsch do Brasil Ltda., que se dedicará à fabricação de diversos tipos de cerâmica. As duas últimas indústrias têm matriz na Alemanha e instalam pela primeira vez subsidiárias no Brasil, que fornecerão seus produtos para os países americanos e à África.

O Prefeito Mario Jung recebe o financiamento

Um morto em Blumenau: moto chocou-se contra uma kombi

Blumenau (sucursal) – As motocas continuam fazendo vítimas fatais e ontem o jovem João Orlando da Costa não conseguiu vencerer uma curva, derrapando no paralelepípedo molhado, caiu e foi de encontro a uma Kombi, morrendo ao dar entrada no Hospital Santa Isabel. O jovem, que era filho do casal Ilma e Frederico da Costa, trafegava com uma Zuzuki procedente do centro para o Bairro Garcia. Tinha 18 anos e não conseguiu vencer a máquina na Rua Progresso, indo de encontro à Kombi que transitava em sentido oposto. A motoca deslizou ainda oito metros e o motorista da Kombi de placas JL-07-23, Osvaldo José Martins nada pôde fazer para evitar o choque.

MACONHA

Depois da última "blitz" realizada contra os traficantes e viciados no Vale do Itajaí, as diligências policiais continuam apresentando bons resultados. Ontem mais dois elementos foram detidos, um dos quais, Cristiano Vettele, 19 anos, solteiro, expulso do Exército no último dia 12, por desordeiro e viciado em tóxicos. O outro, Mário Sérgio Soares, de 20 anos, solteiro e também viciado, denunciou ainda três traficantes e mais dez viciados. Novas investigações estão sendo efetuadas para eliminar o tráfico de tóxicos e entorpecentes no Vale do Itajaí.

ACIDENTE MÚLTIPLO

Um múltiplo acidente com uma vítima registrou-se ontem na rodovia Jorge Lacerda, nas imediações do Depósito da Liquigás. O caminhão de placas JL-01-97, de propriedade da Artex, dirigido por Lauro Montagna rumava para Gaspar quando ao desviar de uma mulher conduzindo bicicleta, ainda não identificada, invadiu a faixa contrária e colidiu com uma Kombi que trafegava em sentido contrário. A Kombi de placas DS-02-66, conduzida por Arthur Henschel, 39 anos, residente em Blumenau – a vítima – foi apanhada de frente. O caminhão, após a colisão, desgovernou-se e tombou num precipício de 15 metros.

Logo em seguida, trafegava uma Variant atrás do caminhão, dirigida por Humberto Queiros que freiou e foi abalroado na traseira pelo Corcel de placas – Porto Alegre – AG-73-94, conduzido por Deoclécio Castilho Cruz. O choque só provocou grande susto no motorista da Variant e danos materiais.

Ladrões de fusca presos: Joinville

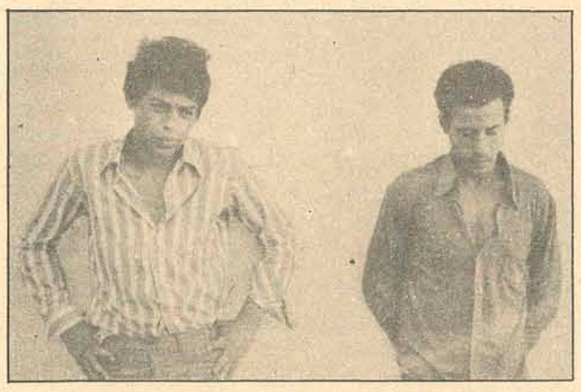

Joinville (Sucursal) – A polícia de Joinville prendeu David Batista de Mattos, 18 anos de idade, natural de Londrina e Carlos Renato da Silva, 19 anos, e Jacarezinho, quando estes se dirigiam num fuscão de placas CS-1709, roubado em Curitiba, para esta cidade, onde pretendiam se instalar por alguns dias.

IDavid Batista e Carlos Renato passaram por volta de meia noite em frente da Patrulha Rodoviária Federal de Pirabeiraba, cujos policiais que estavam em serviço notaram alguma irregularidade e telefonaram imediatamente para a rádio patrulha de Joinville. Uma viatura da polícia de Joinville em menos de dez minutos estava na rua Otokar Doérfell, próximo ao trevo da BR-101, onde os policiais conseguiram parar o fuscão e deter os dois assaltantes. David e Carlos Renato foram recambiados para Curitiba onde os policiais estavam à sua procura.

Atropelamento na Praça G. Vargas

Edilberto Westphal, solteiro, 24 anos, estudante, residente à rua Conselheiro Mafra, 85, quando atravessava a rua Visconde de Ouro Preto, defronte ao Quartel da Polícia Militar, foi atropelado pelo Volkswagen, placas AA-44-42, dirigido por Raimundo Augusto Leite, solteiro, 25 anos, residente à rua Germano Wendhausen, 79.

O acidente ocorreu por volta das 13h30min, e o motorista socorreu a vítima, que sofreu ferimentos leves, sendo medicada no Hospital Celso Ramos.

COLISÃO DA COLÔNIA

Na localidade de Colônia Sant'Ana, no município de São José, ocorreu, ontem, um violenta colisão com um saldo de quatro feridos, que foram medicados em hospital da capital.

Os feridos são: Manoel Barros, casado, 21 anos, residente à rua dos Navegantes, 321; Márcio Gonçalves, casado, 21 anos, residente no Conjunto da Cohab, em Barreiros; Adelson Galliani, 17 anos, e seu irmão Moacir Galliani, 16 anos, residentes à rua Antonieta de Barros, 349.

A ocorrência foi registrada pela Delegacia de São José.

CICLISTA ABALROADO

Na manhã de ontem, às 9h45min, na rua Marcelino Simas, defronte ao no. 321, colidiram o Corcel, placas PR-AA-07-26, dirigido por Adair Ribeiro da Silva, casado, 26 anos, residente à rua Fúlvio Aducci, 1 e a bicicleta conduzida por Dimas Teixeira, solteiro, 18 anos, residente à rua José do Patrocínio, 288.

Do choque, saiu ferido o ciclista, que foi socorrido pelo motorista do Corcel e conduzido ao Hospital Sagrada Família, onde encontra-se internado com ferimentos generalizados e na cabeça.

EM MATÉRIA DE PLASTICA E RENTABILIDADE...

PEDRO I É LEI!

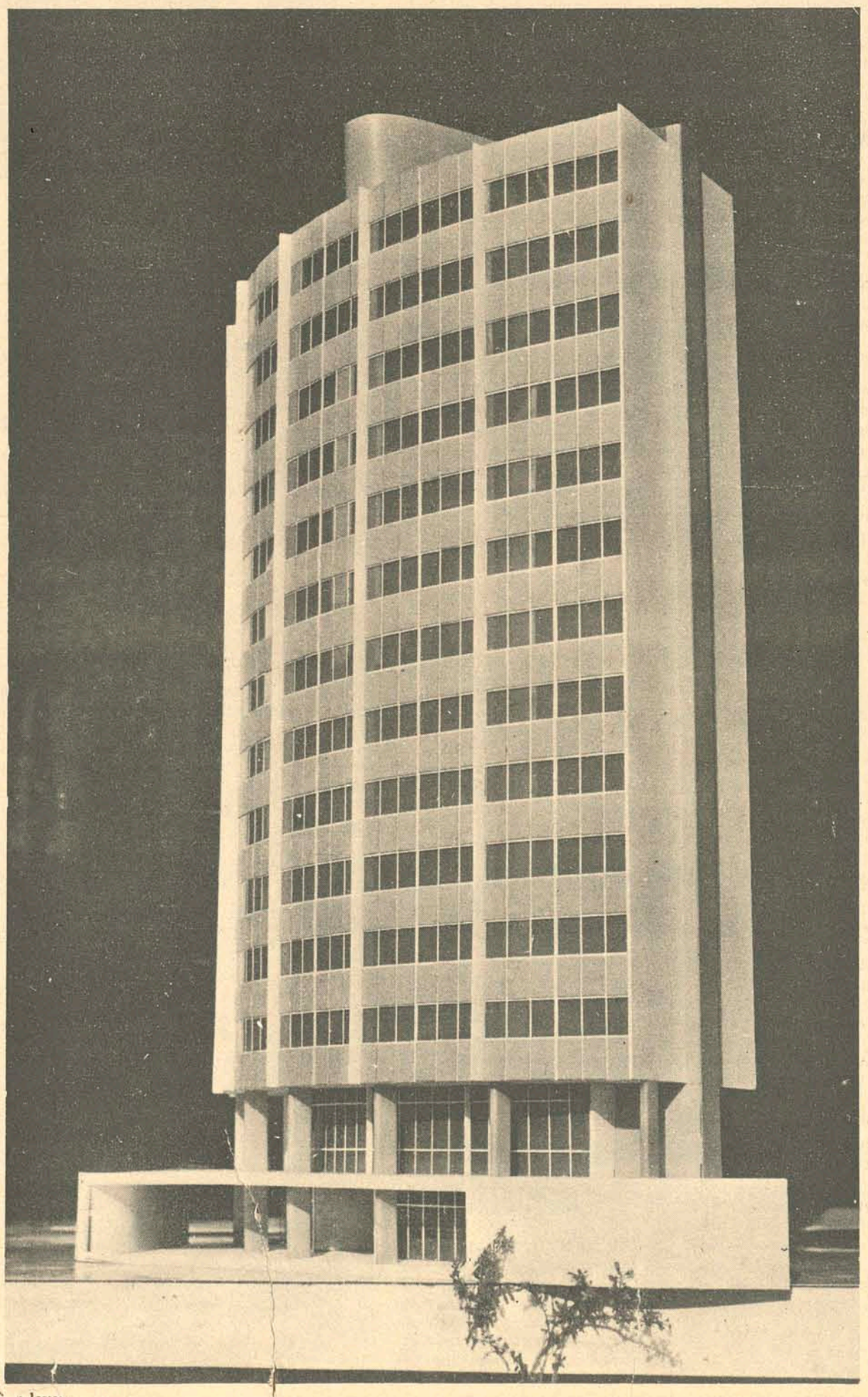

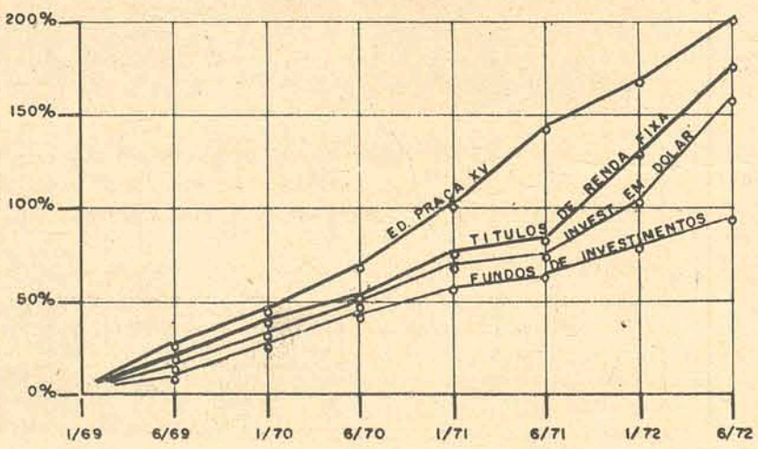

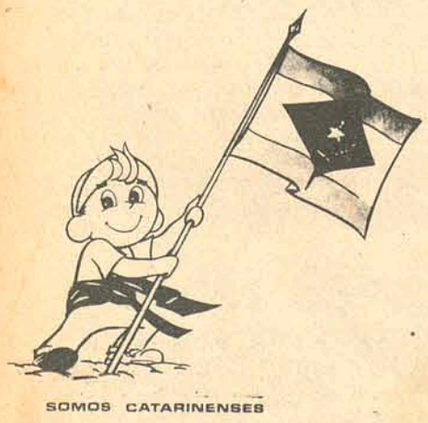

RENTABILIDADE

Se o gráfico acima não bastar para convencê-lo, na conclusão da obra, antes da entrega das chaves, A. GONZAGA recompra o imóvel e lhe paga em dobro, o valor das prestações efetivamente pagas. Isto lhes assegura uma rentabilidade mínima de 33,33% ao ano.

A. GONZAGA S.A.
ENGENHARIA E INCORPORAÇÕES IMOBILIÁRIAS

REGISTROS: CRCI 74 - III REGIÃO / CREA 2493 - 10a. REGIÃO - SEDE PRÓPRIA: RUA ARCIPRESTE PAIVA, 11 - FLORIANÓPOLIS – SC.

Acervo: Biblioteca Pública SC - Hemeroteca Digital Catarinense

SÍNTESE

JOINVILLE

Seguiram ontem com destino ao Japão os Srs. Raul Schmidt, diretor industrial da Fundição Tupy S.A. e Mário Eugênio Boehm, engenheiro daquela empresa. Naquele país vão realizar estudos junto a várias empresas com o objetivo de adquirir modernos equipamentos para a execução do novo plano de expansão da Fundição Tupy. Ontem retornou aos Estados Unidos o engenheiro Wiart, especialista em fundições, que durante dois meses esteve realizando estudos na Fundição Tupy, com vistas à ampliação desta empresa. Segundo a direção da Tupy, tão logo seus dirigentes retornem do Japão, será iniciada a execução dos projetos de aumento da capacidade de produção da empresa.

CAÇADOR

A Faculdade de Pedagogia e Letras de Caçador abriu inscrições para a segunda chamada do concurso vestibular que será levado à efeito nos dias 22, 23 e 24 do próximo mês de fevereiro. O prazo para as inscrições será estendido até o próximo dia 20. A segunda chamada, segundo a direção da faculdade, será realizada para evitar prejuízos como o pequeno número de alunos classificados no primeiro vestibular.

TUBARÃO

A Associação Comercial e Industrial de Tubarão promoverá em colaboração com a Receita Federal, cursos de treinamentos durante a primeira quinzena de fevereiro. No dia 6 realizará treinamentos sobre o preenchimento de formulários da pessoa física e no dia 14 orientação para o preenchimento de formulário de pessoa jurídica. As inscrições poderão ser feitas no posto da Receita Federal em Tubarão.

JOINVILLE

O professor Guilherme Guimballa, diretor do Colégio Técnico Joinvillense, mantido pela Associação Catarinense de Ensino, encontra-se em Brasília participando de reuniões do Conselho Federal de Educação. Durante sua estada na Capital Federal, o professor Guimballa manterá contatos com as autoridades educacionais sobre o andamento dos processos para a autorização do funcionamento de mais duas faculdades nesta cidade. As Faculdades de Direito e de Educação serão mantidas pela Associação Catarinense de Ensino e seu funcionamento está programado somente para o próximo ano.

SÃO JOSÉ

A Federação dos Trabalhadores na Agricultura do Estado de Santa Catarina confirmou para a próxima segunda-feira o Encontro para Planejamento e Avaliação das atividades dos sindicatos filiados durante 1972. O encontro terá lugar no Centro de Capacitação do Trabalhador Rural, localizado em Barreiros, no município de São José. Presidentes de sindicatos filiados à Fetaesc confirmaram suas presenças segunda-feira em Barreiros.

OURO

O Governador Colombo Salles assinou ato autorizando o promotor público da comarca de Capinzal a aceitar em nome do Estado a doação de um terreno situado na localidade de Linha Sete de Setembro, feita pela Prefeitura de Ouro. A área de terra mede 10 mil metros quadrados e destina-se à construção de uma Escola Básica para atender ao crescimento do número de crianças aptas a ingressarem na escola.

Karmann se despede entregando 2 obras

Joinville (Sucursal) — O Governador Colombo Salles cumpriu nova visita ontem a Joinville, oportunidade em que participou do ato de entrega pela firma construtora do prédio da nova estação rodoviária — a mais moderna e funcional do Estado — e presidiu a solenidade de inauguração da Casa da Cultura. A comitiva governamental integrada pelos Secretários Sérgio Uchoa, Paulo Aguiar, Prisco Paraíso e Bandeira Maia,, foi recepcionada pelo Prefeito Harald Karmann e autoridades municipais no trevo da BR-101 poucos minutos antes das 16 horas, seguindo de imediato para a Rua Paraíba onde foi edificada a nova rodoviária. Depois de percorrer todas as dependências do prédio, o Sr. Colombo Salles acompanhado do Prefeito Harald Karmann e autoridades presentes seguiu para a Rua Dona Francisca, onde se situa a Casa da Cultura.

Às 17 horas, o Governador do Estado cortava a fita simbólica, entregando aos joinvilenses a primeira etapa da Casa da Cultura. O ato foi precedido de hasteamento do pavilhão nacional sob os acordes do hino executado pela Banda do 62o. BI e do descerramento da placa alusiva ao ato, que foi feito pelo General Antônio Ferreira Marques, representante da 5a. Região Militar, sediada em Curitiba. A Casa da Cultura de Joinville abrigará de início o Departamento de Educação e Cultura da Municipalidade, a Escola de Música e a Escola de Artes Fritz Alt.

Na oportunidade, o Prefeito Harald Karmann despediu-se das autoridades à frente do Governo Municipal fazendo um breve relato das atividades desenvolvidas em sua administração. Agradecendo a saudação, o Sr. Colombo Salles teceu elogios ao Governo do Sr. Harald Karmann e falou sobre o que as duas obras representarão para Joinvilense. À noite, a comitiva visitante foi homenageada com um jantar e retornou em seguida à Capital.

BR-475 no Sul de SC não está no orçamento 72/74

Tubarão (Correspondente) — A implantação da BR-475 no Sul do Estado de Santa Catarina, não foi incluída no Orçamento Plurianual de Investimento 1972-74 do Departamento Nacional de Investimento, segundo a mensagem enviada ao prefeito Dilney Chaves Cabral, de Tubarão pelo engenheiro Marcílio Motta, chefe do Gabinete do DNER. A mensagem tem a seguinte íntegra:"Em atenção abaixo assinado por V. Sa. e outras autoridades, a respeito da implantação da BR-475, vimos informar-lhe que a referida rodovia não integrou o Orçamento Plurianual de Investimentos 1972-1974. Não obstante nosso empenho e acurada análise do assunto, o DNER não dispõe de meios para atender a esta reivindicação.

Outrossim, cabe ressaltar que na revisão do Plano Diretor executado pelo DNER de Santa Catarina, constam trechos da rodovia mencionada entre Painel-São Joaquim, São Joaquim-Orleães e Orleães-Tubarão. Engenheiro Marcílio Motta — respondendo pela Chefia do Gabinete do DNER".

Mondai tem Cr$.560 mil para silo

A Cooperativa Agropecuária de Mondaí assinou ontem em Florianópolis contrato de financiamento com o Banco Regional de Desenvolvimento do Extremo Sul no valor de Cr$ 560 000 00, para a construção de um armazém graneleiro destinado a receber a safra do Oeste do Estado. O armazém terá capacidade para 60 000 sacos e modernos equipamentos para secagem e beneficiamento de cereais. A solenidade de assinatura do contrato de financiamento contou com a participação do diretor superintendente do BRDE, Ary Canguçu de Mesquita, presidente da Cooperativa Agropecuária de Mondaí, Erico Rower, além de outras autoridades estaduais.

A Cooperativa Agropecuária conta atualmente com 420 associados e há dois anos vem contribuindo para o aumento da produção e comercialização de cereais no Oeste. O Secretário Glauco Olinger, a respeito deste empreendimento, disse que "com mais este armazém, financiado pelo BRDE — com recursos do Banco Internacional do Desenvolvimento — BID — e juros susidiados pelo Governo, está ultrapassada a meta estabelecida pelo Projeto Catarinense de Desenvolvimento, que era de dispor de 200 mil metros cúbicos de armazens de cooperativas até 1975. As cooperativas agropecuárias contarão, este ano, com 235 mil metros cúbicos de cereais".

Curitibanos quer luz melhorada

Para reivindicar melhorias no sistema de distribuição de energia elétrica em seu município, o prefeito eleito de Curitibanos, Sr. Onofre Agostini esteve na Capital mantendo contatos com o Sr. Osvaldo Moreira Douat, presidente da Celesc. Justificou seu pedido mostrando ao dirigente da companhia que o Núcleo Governador Celso Ramos ainda carece deste serviço público, já que é muito instável a energia na área considerada de suma importância para Curitibanos porque é o local onde se cultiva a nectarina em abundância, além de tulipas e cravos.

Enfatizou o Sr. Onofre Agostini que as famílias nipônicas ali residentes representam um faturamento anual de aproximadamente três milhões de cruzeiros, retirados de exportações a mercados brasileiros procedentes dos Estados Unidos e da Inglaterra.

Ao final do encontro, o presidente da Celesc determinou aos órgãos técnicos estudos a respeito do problema, visando a solução da carente energia elétrica levada até o núcleo onde estão os maiores produtores da nectarina, cuja colheita da safra/73 se inicia hoje.

CIA. CATARINENSE DE ÁGUAS E SANEAMENTO
CASAN
VAGAS
AUXILIAR - FINANCEIRO

O candidato deve:
— Ter o curso Técnico em contabilidade completo;
— Ser Brasileiro;
— Estar quite com o serviço militar;
— Ter idade entre 18 e 35 anos;
Maiores informações à rua Tiradentes 17, 2o. andar, DEPARTAMENTO DE PESSOAL, das 14:00 às 18:00 horas.

GOVERNO DO ESTADO DE SANTA CATARINA
SECRETARIA DOS SERVIÇOS PÚBLICOS
COMPANHIA CATARINENSE DE TELECOMUNICAÇÕES - COTESC

AVISO AOS USUÁRIOS

NOVOS CÓDIGOS DE SERVIÇO DE FLORIANÓPOLIS

A COTESC comunica aos seus usuários, que a partir de *zero hora do* dia 27 do corrente mês, passará a funcionar os seguintes novos códigos de serviço em Florianópolis:

Interurbano Estadual 107
Interurbano Interestadual (exceto localidades do Paraná) 101
Interurbano Interestadual (localidades do Paraná) 7
Informações 102
..... 103
..... 104
..... 108
..... 105
entrada em funcionamento das novas

neiro de 1973
RIA

ANO 2

Laguna inaugura sistema de água moderno segunda

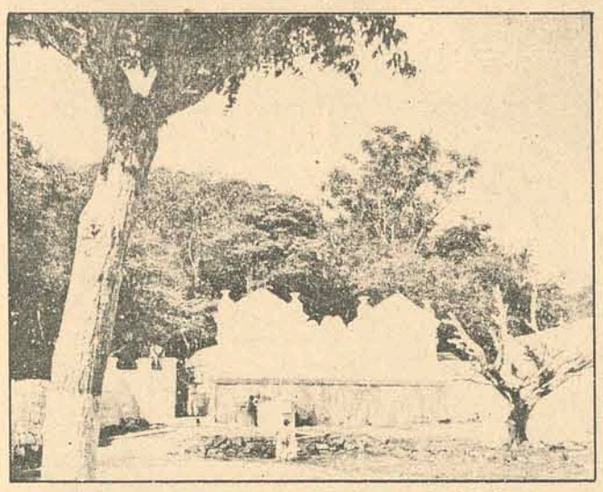

Laguna parte da Fonte da Carioca, de 1863, para

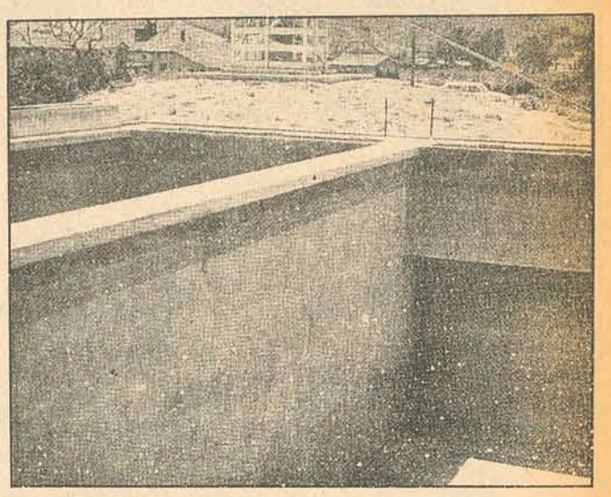

moderno abastacimento de água, 110 anos depois.

Laguna (Correspondente) — O diretor geral do Departamento Nacional de Obras de Saneamento, engenheiro Carlos Krebs Filho inaugura segunda feira em Laguna o novo sistema de abastecimento de água da cidade. A solenidade será realizada na estação de tratamento localizada no bairro industrial do município, com a participação do Governador Colombo Salles, chefe do 14o. Distrito Federal de Obras de Saneamento, engenheiro José Bessa, prefeito municipal e outras autoridades.

O sistema de abastecimento de água de Laguna consta na primeira etapa do projeto de captação, tratamento, recalque de água tratada, adução e distribuição. Para o sistema de captação foi construída uma casa de bombas com dois conjuntos moto-bomba de 10 HP por unidade, acoplada a um sistema de 10 filtros Johnson, de aço inoxidável, cravados com pré-filtros a uma profundidade média de 10 metros, com capacidade para extrair do aquífero 60 litros por segundo. Além da unidade de tratamento convencional para desferrização e decantação com desinfecção, foi montada uma estação elevatória para o recalque de água tratada com um conjunto moto-bomba, com potência de 50 HP, e para a adução foi instalada uma tubulação de cimento-amianto com diâmetro de 125 milímetros, numa extensão de 1800 metros. Para a distribuição do líquido. foi construída uma rede de projeto com extensão de 62.545 metros, em PVC, sendo 21.330 metros em tubos fornecidos e assentados pelo DNOS, nos bairros de Magalhães e Mar Grosso, com diâmetros variando entre 50 e 150 milímetros e os restantes 41.215 metros serão construídos em segunda etapa incluíndo-se reservatórios.

A estação de tratamento que será inaugurada segunda feira, levará o nome do lagunense Octávio Bessa. Neste empreendimento, o Departamento Nacional de Obras de Saneamento investiu recursos na ordem de Cr$ 706.560,00, enquanto a Prefeitura de Laguna aplicou a importância de Cr$ 145.000,00.

(COLOMBO)

O Governador Colombo Salles viajará sexta feira próxima para a cidade de Laguna, onde se hospedará no Laguna Tounist Hotel. Permanecerá o final de semana nessa cidade e na segunda feira participará da solenidade de inauguração do novo sistema de distribuição de água de Laguna.

Governo pede que se observe a taxa de inflação até 12%

Tubarão (correspondente) — Em mensagem enviada ao prefeito Dilney Chaves Cabral, o Governador Colombo Salles recomendou à Prefeitura de Tubarão adotar medidas junto aos órgãos de sua jurisdição, no sentido de evitar qualquer aumento nos preços de produtos que se exceda ao limite máximo determinado pelo Governo Federal, de acordo com a sua nova política de conter a inflação em até 12%. Determina o Sr. Colombo Salles que antes de ser concedido qualquer aumento tarifário seja feita consulta ao Conselho Interministerial de Preços.

A mensagem tem a seguinte íntegra: "Cumpre-me em atenção ao telex do Excelentíssimo Senhor Ministro Extraordinário do Gabinete Civil da Presidência da República, transmitir-lhe o empenho do Governo Federal no sentido de serem limitadas as taxas de inflação, em 1973, em 12% face aos resultados altamente positivos conseguidos pelo país em 1972, no que respeita ao desenvolvimento econômico. Atendendo as sugestões do Senhor Presidente da República, solicito a V. Exia. recomende aos órgãos de sua jurisdição, que se abstenha a propor aumento incompatível com aquele limite e que antes de realizar qualquer aumento tarifário, consulte a Comissão Interministerial de Preços, do Ministério da Fazenda.

Certo de contar, como deseja o Sr. Presidente da República, com a cooperação de V.Exia. para que o país possa alcançar aquele objetivo, envio-lhe as minhas cordiais saudações". Colombo Machado Salles, Governador do Estado.

SÓ O BICHO HOMEM VIVE LONGE DA NATUREZA

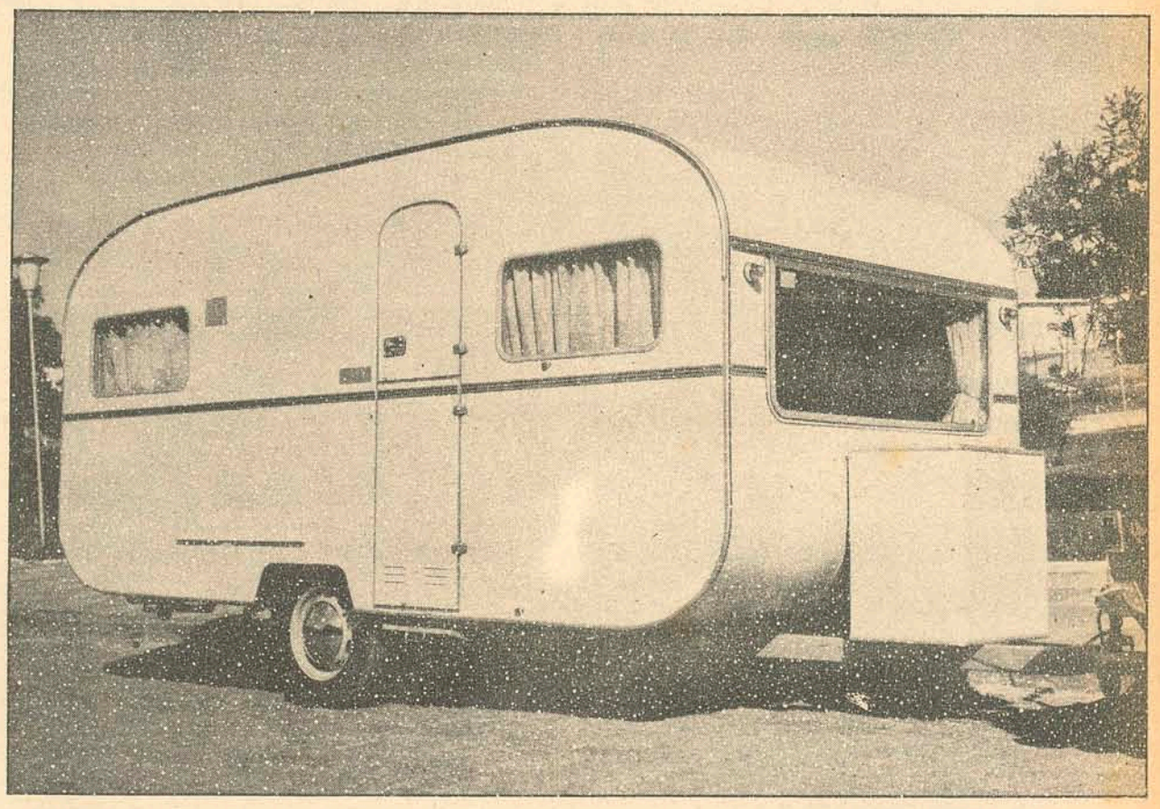

O trailer da foto foi entregue ao sr. RAMON CARLOS DA SILVA, residente à Rua: Duarte Schultz, 52 — FLORIANÓPOLIS (SC)

Todo mundo já conhece, pelo menos de ver no cinema! Chamam de casa reboque, reboque, trailer, ou algo parecido. O nosso nós chamamos de TURISCAR.
O TURISCAR é uma casa como qualquer outra. Possui camas para 4 e 6 pessoas; Sofás para 6 e 8 pessoas; Estofamentos em Plastispuma; Janelas tipo aviação inquebráveis e invioláveis; Cortinados duplos em todas janelas; Fogão a gás com 2 bocas; Pia de aço inoxidável; Caixa D'Agua, Bomba D'Agua, Armários Embutidos; Refrigerador, Iluminação interna, Quarto de Banho, Duas mesas de Formiplac, Soalho atapetado e Suspensão Porsche.
TURISCAR — Sua casa em todas as paisagens completamente mobiliada, equipada, ventilada e protegida. O engate pode ser feito em qualquer veículo de fabricação Nacional.
À
CRIVEL — Criciúma Automóveis Ltda. (Revendedor exclusivo para o Estado de Santa Catarina)
Caixa Postal, 34
88800 — Criciúma —SC—
Solicito o belíssimo catálogo colorido, sobre os diversos modelos da linha TURISCAR:
NOME:
Rua: No.
Cidade: Estado:

Acervo: Biblioteca Pública SC - Hemeroteca Digital Catarinense

Carteiros ganham uniformes novos

Depois da homenagem ao carteiro mais antigo, recebimento do novo uniforme.

Na antiguidade, a comunicação entre cidades era realizada através de mensageiros que, a pé ou a cavalo, levavam os comunicados reais ou as mensagens particulares.

Augusto, Imperador de Roma, que dispunha de boas estradas, parece ter sido o criador do primeiro sistema regular de correios. Naquela época, o mensageiro era praticamente o único meio de comunicação.

Com o passar dos tempos, os veículos foram se aperfeiçoando. Surgindo outros. Com o aparecimento dos periódicos, do cinema, do rádio e principalmente da televisão, a comunicação de massa tomou um grande impulso.

Entretanto, o mensageiro, um dos mais antigos veículos, continua existindo até nossos dias. O carteiro é o antigo mensageiro, que a pé, de bicicleta, ou utilizando-se de qualquer outro transporte estabelece uma comunicação direta entre pessoas. São eles que carregam a intimidade, as surpresas, as boas e as más notícias para todos.

No dia de ontem, estes homens que enfrentam sol forte, a chuva e mais uma série de problemas para que a mensagem chegue ao destinatário, foram homenageados em todo o Brasil.

Em Florianópolis, às 16 horas, de ontem, no auditório da Empresa Brasileira de Correios e Telégrafos, o Dia Nacional do Carteiro foi comemorado com uma sessão solene. Com seus uniformes novos, padrão em todo o País, os 45 carteiros encarregados da distribuição da correspondência na capital receberam abraços e muitos agradecimentos.

Mário de Freitas Noronha, o mais antigo da cidade, foi o mais homenageado. Considerado como o carteiro padrão do Estado, recebeu por parte da direção da empresa uma medalha de bronze, em sinal de agradecimento pelos bons serviços prestados.

Com seus cabelos brancos e visivelmente emocionado, Noronha recebeu também uma carta-diploma, enviada diretamente pelo Presidente da ECT, Coronel Haroldo Correa de Mattos.

Atualmente com 60 anos de idade, 34 dos quais como carteiro, é uma figura bastante conhecida em toda a cidade. Para entregar as cartas, Noronha usa para cada ocasião, uma tática diferente. "Se esta traz alegrias, vibra junto com a pessoa: se traz tristezas, tenho sempre uma palavra de consolo, de esperança".

Mesmo com sua experiência, diz que continua enfrentando uma série de problemas, inerentes ao seu trabalho. "A chuva, o sol forte e principalmente os cachorros são nossos maiores inimigos", diz com um largo sorriso.

Por dezenas de vezes já saiu correndo de jardins de residências, perseguido por cachorros. Chegar em casa completamente encharcado, após ter trabalhado durante horas sob chuva é uma coisa comum para ele.

Apesar de todas estas dificuldades, Noronha se diz satisfeito com sua profissão. "Se tivesse que escolher novamente, não hesitaria em ser carteiro, pois foi entregando cartas que fiz a maioria de minhas amizades.

Mesmo estando perto de se aposentar, ele ainda faz questão de trabalhar. Diariamente, é o responsável pela distribuição da correspondência do Sétimo Distrito, que abrange a maioria das ruas do centro da cidade.

Com um certo orgulho acrescenta, que até seu último dia de trabalho continuará primando por aquilo que considera primordial em todo carteiro: rapidez "e um grande sorriso para todos".

Acary prevê um grande carnaval

"Este ano, Florianópolis terá o maior carnaval de todos os tempos". Se esta afirmativa partisse de um leigo, talvez não tivesse tanta importância. Entretanto, partindo de Acary Margarida, uma das pessoas que mais entende de carnaval em todo o Estado, a coisa muda um pouco de figura.

Para confirmar sua previsão, o mais velho dos irmãos Margarida diz que já visitou todos os galpões onde são construidos os carros alegóricos e garante que no dia do desfile "16 belíssimos carros estarão nas ruas".

Entretanto, um problema que vem preocupando os dirigentes das sociedades carnavalescas é a data da liberação da segunda parcela do auxílio, concedido pela Prefeitura, que está marcada para o próximo dia 15. Para Acary Margarida, esta verba precisa ser liberada o quanto antes, "no máximo até o dia 5". Para explicar sua preocupação, acrescenta que "há mais de dez dias o trabalho está parado no meu galpão por falta de material. Não temos mais nada. Até prego está faltando por lá".

APELO

Para que a verba seja liberada, a Sociedade "Ou Vai ou Racha", presidida por Acary, elaborou um apelo, onde são explicadas as razões de seu pedido.

Dizendo que este ano o carnaval será o maior de todos os tempos, o documento é endereçado ao Prefeito da Capital, ao Governador do Estado, ao Secretário de Finanças da municipalidade e ao Diretor do Diretur.

O apelo é feito em nome destes "verdadeiros heróis anônimos, que labutando dentro de um galpão e sofrendo a horrível temperatura de um verão abrasador, não medem o sacrifício de sua inteligência e capricho, para trazer às ruas da Capital algo de extraordinário na arte carnavalesca".

Mais adiante, afirmam que "o comércio deveria ajudar com mais carinho e atenção, dando seu auxílio para assistir o maior carnaval de todos os tempos".

Encerrando o documento, o pedido é dirigido "ao nosso querido Governador do Estado, Dr. Colombo Machado Salles, para que nos dê, como nos anos anteriores, o apoio para que possamos sair às ruas da Capital com a cabeça erguida de entusiasmo em agradecimento ao maior homem público de Santa Catarina".

Hoje nas Bancas

Grande Hotel - Cartaz
Amiga - Ternura
Grande Hotel Mensal
FATOS e FOTOS
Almanaque Disney
Super Novelas Capricho
Capa Evangelho JESUS
São Paulo em Dados
Gênios da Pintura
Recreio Especial
OS PENSADORES 2

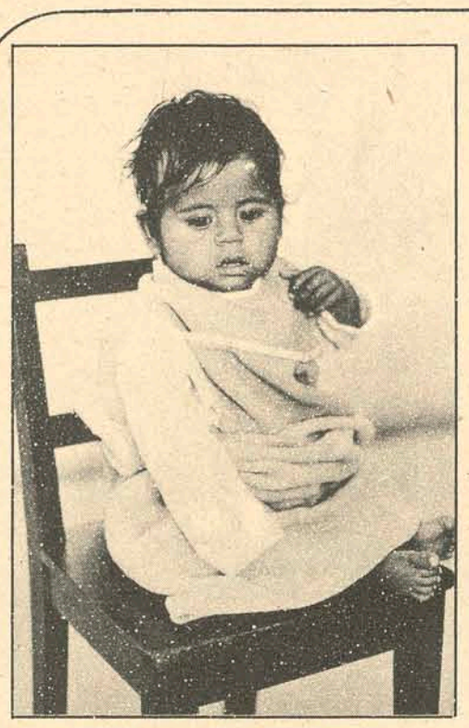

O diretor do Hospital Infantil, Newton do Vale Pereira, revelou que, no inverno, as crianças são muito agasalhadas pelos pais, ocorrendo então a desidratação.

Desidratação infantil é mais intensa no inverno

Embora se acredite que a maior incidência de desidratação ocorra nos meses de verão, no que diz respeito a Grande Florianópolis, isto não é verdade, pois no ano de 1972, segundo dados do Hospital Infantil de Florianópolis, os meses de maior incidência foram: julho, com 236 casos; agosto, com 235 e maio, com 197.

No corrente mês, até o dia 24, o Hospital Infantil atendeu a 171 casos, com 39 internamentos e quatro óbitos.

A queda de temperatura não diminuiu a média de atendimentos e, as vezes, chega a ultrapassá-la.

Falando a respeito da incidência de desidratação e gastroenterite, informou o dr. Newton Djalma do Vale Pereira, diretor daquele Hospital e que atende a população infantil da Grande Florianópolis: "Nosso atendimento de casos de desidratação, ao contrário do que o povo pensa, não é no verão, e sim na entrada do inverno, quando os pais agasalham demais os filhos, evitando, desta forma, a irradiação normal do calor da criança que, assim, desidrata-se. Além disso, os casos de desidratação diminuem no verão, por medo dos pais, pois a imprensa noticia os casos que vão surgindo e as autoridades sanitárias promovem campanhas de esclarecimento público, o que mantém os pais alertas e, até mesmos, um pouco assustados, resultando disso um maior cuidado com a higiêne e alimentação das crianças".

"O maior núlero de casos de desidratação atendidos – prosseguiu – procedem do interior da Ilha e do continente, principalmente dos municípios vizinhos de São José, Palhoça e Biguaçu, precisamente das zonas maispobres e menos esclarecidas".

"Tem-se a somar, também, que nestas zonas é maior a proliferação de insetos, principalmente de moscas, que contaminam os alimentos. Alguns dos fatores para o aumento do insetos, são a criação de animais em instalações nem sempre muito convenientes técnicamente e a falta de saneamento básico, pois não há água encanada ou esgoto".

,'Mesmo assim, os casos graves de desidratação têm diminuido bastante, isso porque o povo já está mais esclarecido e tem evitado os antigos e desaconselháveis tratamentos caseiros. Hoje, os pais trazem seus filhos ao Hospital, tão logo notem os primeiros sintomas do mal, isso reduziu bastante o número de óbitos, embora tenha aumentado, em muito, o número de atendimentos – concluiu o dr. Newton do Vale Pereira".

Conjunto Riograndense será atração em S. José.

O conjunto folclórico CTG 'Porteira do Rio Grande", da cidade de Vacaria, do Rio Grande do Sul, será a principal atração do 1o. Rodeio Criolo, programado para o próximo domingo na localidade de Picada, no município de São José. A promoção é do Centro de tradição "Os Praianos" , de São José.

Composto de seis pares de danças, além de ginetes e laçadores, totalizando 38 componentes, o Centro de Tradição Gaúcha **Porteira do Rio Grande** iniciará sua apresentação no 1o. Rodeio Criolo às 8 horas com provas de laços, touradas, gineteadas, corrida de poney, provas de saltos, show pela invernada artística, além da tradicional dança gaúcha a cargo de seis casais e que terá como destaque a "dança do facão". Durante a sua apresentação, o conjunto folclórico vai exibir três tipos de trajes: Um destinado à passeio, outro para dança e o tradicional smoking usado pelos gaúchos nos idos de 1714, que era denominado de "traje de braga".

Ontem o "Porteira do Rio Grande" esteve se exibindo no Clube 1o. de Junho de São José e hoje será recebido pelo Governador Colombo Salles no Palácio dos Despachos às 10 horas.

AMADORES

O Centro de Tradição Gaúcha " Porteira do Rio Grande " é uma sociedade sem fins lucrativos. Os 900 gaúchos de Vacaria que o integram são pecuaristas e objetivam a preservação da tradição do Rio Grande do Sul. Explica o Sr. Nerímio Almeida, chefe do grupo que se encontra em Santa Catarina.

– "Fazemos apresentações em todo o País com o interesse de divulgar o folclore gaúcho. Somos pecuaristas e em tempo vago nos dedicamos à estas atividades artísticas".

O Centro mantém um conjunto especial "Os Vacarianos'' destinado a apresentações especiais. Sua última exibição foi em Brasília com a presença do Presidente Garrastazu Médici.

RODEIO CRIOLO

O 1o. Torneio Criolo será levado a efeito durante todo o dia de domingo. Após a exibição do ,'Porteira do Rio Grande", haverá churrascada e outras atrações. O ingresso custará Cr$ 5,00 e menores de sete anos não pagarão. O Centro de Tradição "Os Praianos'' já providenciou a instalação de arquibancadas. A entrada para a localidade de Picada é pela BR-101. Próximo à zona urbana do município de São José foram colocadas placas indicativas.

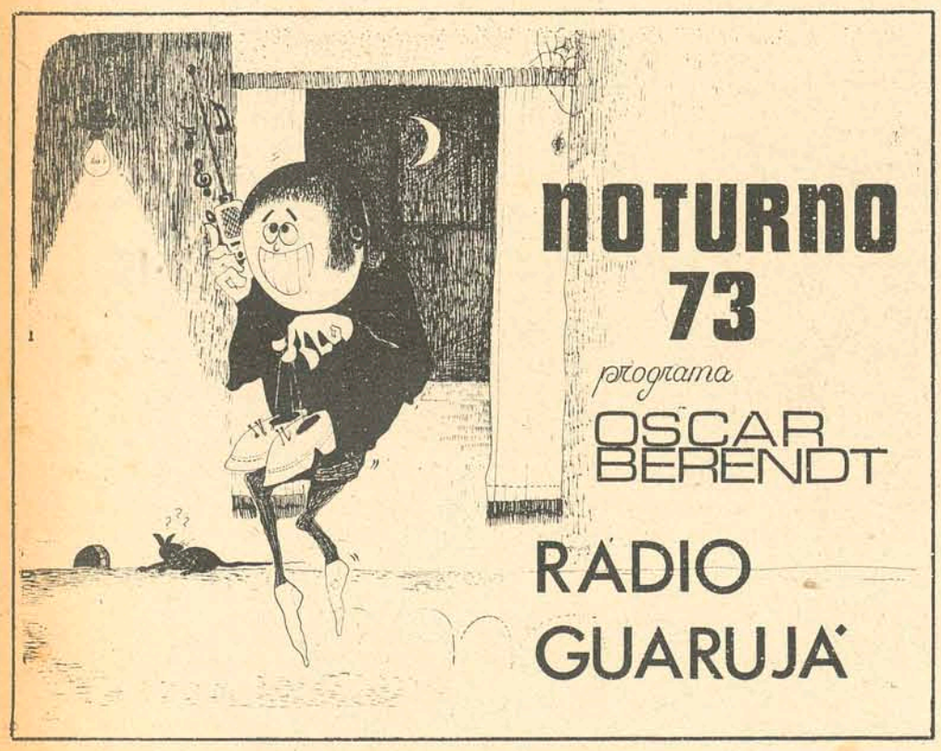

NOTURNO 73
programa
OSCAR BERENDT
RÁDIO GUARUJÁ

TURISMO HOLZMANN S/A acredita que . . .
É TEMPO DE PAZ
É TEMPO DE AMOR
É TEMPO DE FLORES
OITAVA FESTA DAS HORTÊNCIAS
GRAMADO – RS

Sonhe com um jardim, um grande jardim, flores, uma cidade inteira florida, sonhe e nós o levaremos até a REALIDADE das cores, das flores.
Saídas a 12 e 19 de janeiro corrente.
1o. Dia – Florianópolis/ Blumenau/ Caxias do Sul Pernoite
2o. Dia – Caxias do Sul/ Gramado
Ativa participação nos festejos
Excursão a Canela, visita a Cascata do Caracol.
Retorno para pernoite em Caxias
3o. Dia – Caxias do Sul
Passeio pela cidade, visitando-se os pontos de maior interesse turístico.
Após viagem de retorno a Santa Catarina
Reg. EMBRATUR ISC/67
Categ. A

VENDE-SE

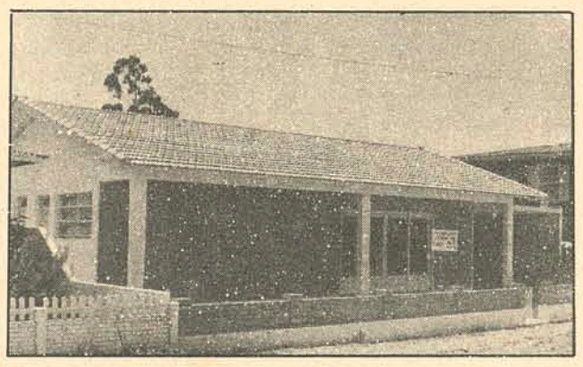

Casa à rua Ministro Costa Ribeiro s/n
1a. rua à direita após Escola Aprendizes
Com 3 quartos, banheiro, amplo living, copa-cozinha, garagem e dependência completa de empregada.
Tratar c/ GASTÃO, fone 4604 e 3164.

TRECHO LAGES - BOM RETIRO - FLORIANÓPOLIS
O CAMINHO DA INTEGRAÇ

Acervo: Biblioteca Pública SC - Hemeroteca Digital Catarinense

A ponte passou por cima (I)

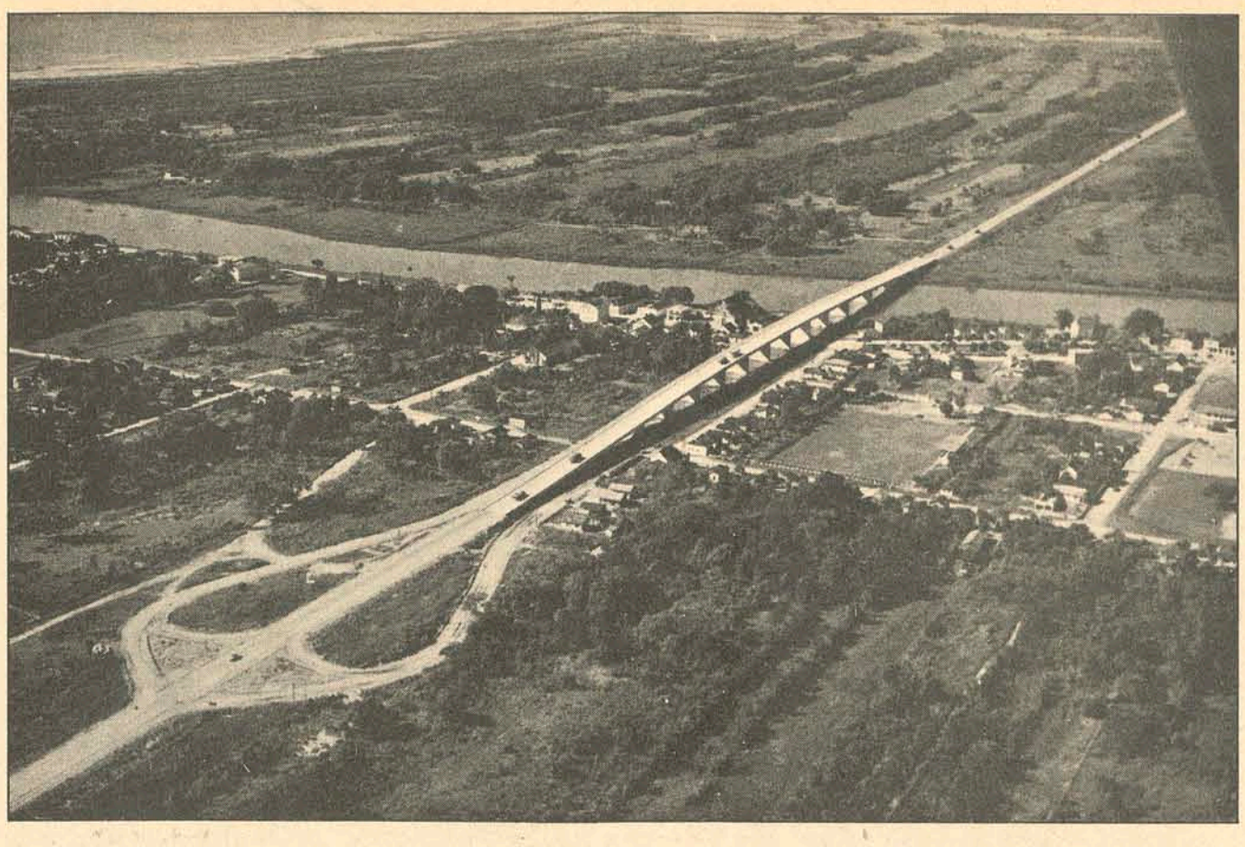

Tijucas, dos Gallotti e dos Bayer

Texto de
Sérgio da Costa Ramos

II

O ESTADO – 26 de Janeiro de 1973

Quase adormecido na quietude do entardecer, o rio Tijucas corre dócil para o mar, sereno e sem meandros. O velho solar dos Gallotti contempla o seu curso, sem perder o ar aristocrático e autoritário de 75 anos, 30 dos quais vividos nos tempos áureos da cidade. Quando o patriarca dos Gallotti, o napolitano Benjamin, convocou famosos arquitetos paulistas para construir o seu santuário, o rio Tijucas banhava uma terra próspera, um centro produtor e exportador de cana de açúcar, mandioca, arroz e madeira.

Tijucas é uma cidade pequena. Pequena, porém famosa. Enraizados na história do município, estão duas velhas sequóias, de pletóricas ramificações: O Coronel Benjamin Gallotti e o Coronel João Bayer. À sombra dessas duas árvores a cidade pode não ter progredido como esperava, mas delas penderam frutos ilustres, que projetaram seu nome nacionalmente. Tijucas já foi até comparada a Washington D.C., e não certamente por sua arquitetura colonial, suas chácaras, suas velhas paineiras de tronco musgoso. Da capital norte-americana, diz-se que o que não é creditado a George Washington, é tributado a Abrahan Lincoln. Em Tijucas, o que não é Bayer, é Gallotti.

"Uma geração vai e outra geração vem; porém a terra para sempre permanece. E nasce o sol, e poê-se o sol, e volta ao lugar donde nasceu. O vento vai para o sul, e faz o seu giro para o norte; continuamente vai girando o vento, e volta fazendo seus circuitos."
Eclesiastes – 1,4,5,6.

As duas famílias sempre emprestaram a qualquer de seus atos um indisfarçável caráter de emulação. Os filhos do Cel. Benjamin estavam obrigados, sob a vigília paterna, a conquistar os primeiros lugares no colégio. A mesma e severa imposição habitava o solar dos Bayer. Assim, foi possível ao jovem Luiz, mais tarde nomeado Ministro do Supremo Tribunal aos 45 anos, passar um ano inteiro tirando o primeiro lugar em todas as disciplinas do currículo do Colégio Catarinense, inclusive na língua de Goethe, entre alguns colegas que descendiam diretamente de alemães. Uma façanha seguramente tão formidável quanto a de João Bayer Filho que em novembro de 1910 levou o Padre Prefeito a proclamar perante a assistência que lotava o salão nobre do Ginásio o nome do novo primeiro lugar em Religião. Um "Oh" de exclamação levitou pela sala quando todos ficaram sabendo do "quase escândalo": o aluno Jaime de Barros Câmara, futuro Cardeal-Arcebispo do Rio de Janeiro, perdera a fita azul em Religião para o "leigo" Bayer Filho.

E numa sucessão de "surpresas e distinções" os filhos da pachorrenta Tijucas foram se revelando, políticos hábeis, juristas eméritos e atilados homens de negócio.

A família Bayer instalou-se em Tijucas em 1893. Duas décadas antes Benjamin Gallotti chegara à procura de seu tio, um padre, napolitano como ele, que imigrara para a região do Prata, fixando-se depois em Santa Catarina, onde apascentava seu rebanho de almas em Porto Belo e Nova Trento. Tijucas ainda não fora promovida a Vila, mas as moças mais graciosas do litoral moravam ali, mostrando nos bailes domingueiros uma **toilette** bem cuidada, e finos tecidos, comprados aos viajantes ou adquiridos no Desterro. O italiano encorpado, de gestos bruscos e decididos logo anteviu na intemporal vaidade feminina uma boa fonte de negócios.

Uma loja de tecidos, além de poupar às moças de Tijucas uma penosa viagem à Desterro, tornou ainda mais coloridas as tardes de domingo, acrescentou um novo encanto aos passeios estivais à beira do rio, e entregou Benjamin Gallotti aos braços generosos da prosperidade. Em 1898, já casado em segundas núpcias com D. Francisca Angeli Gallotti, o napolitano criara raízes, afeiçoara-se à terra de adoção, cercara de conforto sua família, e incutia nos filhos as regras douradas de uma sólida formação moral e cultural, além de despertar neles o espírito de liderança que costuma cingir a fronte dos vitoriosos.

O primeiro concorrente do império napolitano dos Gallotti foi João Bayer. Em 1893, o jovem descendente de prussianos e nascido na República Argentina iniciava suas atividades em Tijucas, com uma pequena casa de comércio, hotel anexo, uma pequena fábrica e um modesto serviço de transporte terrestre. E se Gallotti tinha a principal loja de armarinhos, era o dono de metade da lavoura, mantinha a maior frota de veleiros e, via porto de Santos, exportava 80% da cultura arrozeira, cana-de-açúcar, mandioca e madeira, Bayer fazia de sua casa um verdadeiro empório, incentivava a lavoura utilizando máquinas e sementes. Seu fraco era a pequena indústria. Achava que as grandes eram absorventes e não melhoravam o padrão coletivo. E assim, ele estimulava, ajudava, associava-se a todas as iniciativas. Por toda a parte, no município de Tijucas e nos circunvizinhos, andarilhavam os seus interesses, aqui numa serraria, ali num engenho, acolá num arrozal ou numa fabriqueta. Os Armazéns da **João Bayer S.A.** *estocavam os gêneros que suas próprias embarcações transportavam para São Paulo e o mesmo vento de prosperidade que engravidava a vela dos seus barcos, fundeados na enseada de Ganchos, engordava também os veleiros do pioneiro Gallotti. Ao contrário do avantajado napolitano, o magro Bayer,* **o prussiano**, *era um homem irrequieto, escravo do trabalho e puerilmente novidadeiro: em suas constantes viagens trazia sempre em primeira mão para Tijucas as "novidades" que encontrava pelo caminho – o primeiro carro, a primeira bicicleta, o gramofone, o cinematógrafo e, por último, a motocicleta e o rádio.*

A PERSEVERANÇA

Gallotti preocupou-se em construir uma mansão imponente, em cuja sala de jantar uma mesa de "Santa Ceia" conseguia reunir todos os membros do clã. Sua mulher, a amorável e fértil Dona Chiquinha contribuía docilmente para que a casa grande seu autoritário inquilino vivessem permanentemente em festa cada vez que um novo Gallotti era batizado pelo padre Gercino de Oliveira, ou pelo padre Cervelli. Nessas ocasiões, os quilométricos salões e os infinitos corredores da vivenda dos Gallottis resplandeciam em luzes, e se inebriavam em sons. A valente bandinha **"Perseverança"**, propriedade do anfitrião, extraía xotes, polkas e valsas de tubas e pistons, alagando em música a cidade e anunciando que um novo Gallotti acabava de ser batizado. Gentis senhorinhas, todas vestidas da melhor organza, não mais importada do Desterro, mas preferentemente comprada nos estabelecimentosGallottie não aos Bayer, marcavam o passo de ágeis cançonetas (**"Ai planta aqui o seu pezinho"**) ou se enlevavam em valsas intermináveis. O rio, manso, recolhia os sons que se evolavam pelo ar e oferecia ga negra epiderme aos reflexos tremeluzes do feérico casarão, semelhante, à distância, a um luxuoso e audaz galeão ancorado à beira-rio.

A mocidade de Dona Chiquinha, casada aos 22 anos com o quarentão Benjamin Gallotti, ainda produzia muitas noites iluminadas e não daria descanso prolongado aos perseverantes músicos da **"Perseverança"**, por dez vezes convocados a casa grande, tantos foram os batizados de seus dez filhos.

À medida que os Gallottinhos iam crescendo, o velho Benjamin os matriculava nas melhores escolas. Fundado na capital o Colégio Catarinense, o patriarca desejou reservar a três Gallottis – José, Francisco e Achilles – a honra de se inscreverem sob as matrículas 1, 2 e 3. Se não conseguiu – os registros levaram os números 6, 7 e 8 – a performance dos três no Colégio colocou-os sempre entre os primeiros.

Chiquinha . . .

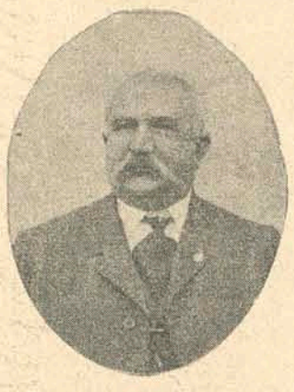

Benjamin Gallotti . . .

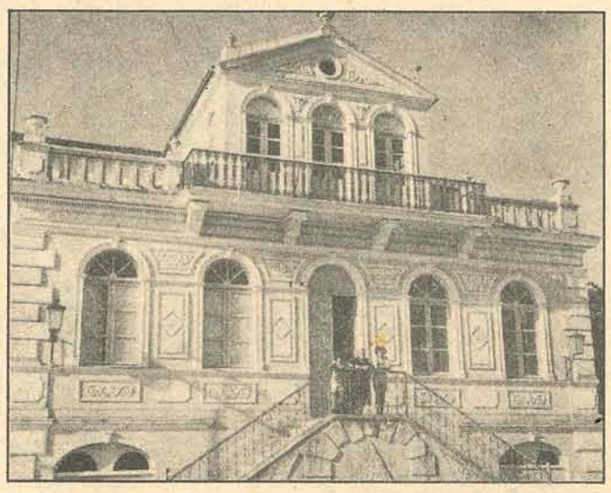

. . . e a mansão senhorial

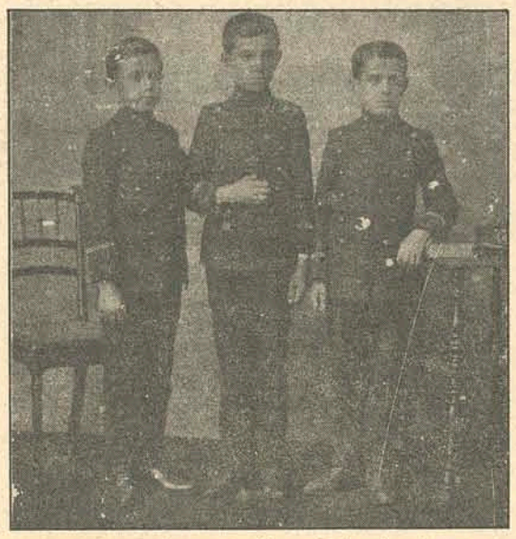

Francisco, José e Achilles Gallotti, alunos do **Catharinense.**

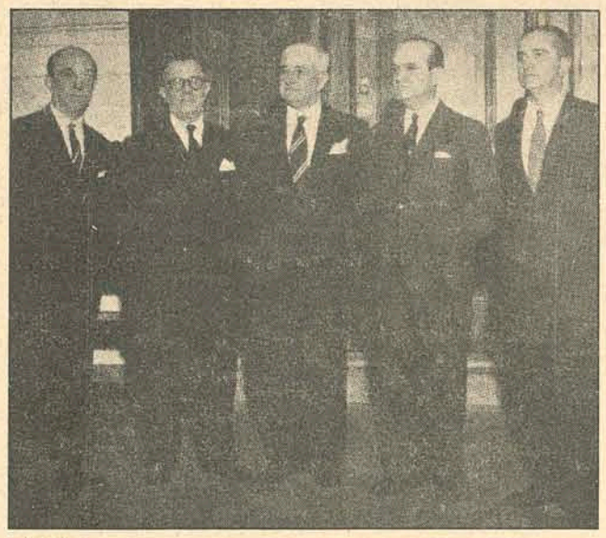

Achilles, Francisco, Odilon, Luís e Pedro Gallotti reunidos no centenário de Benjamin, em 1953, no Rio

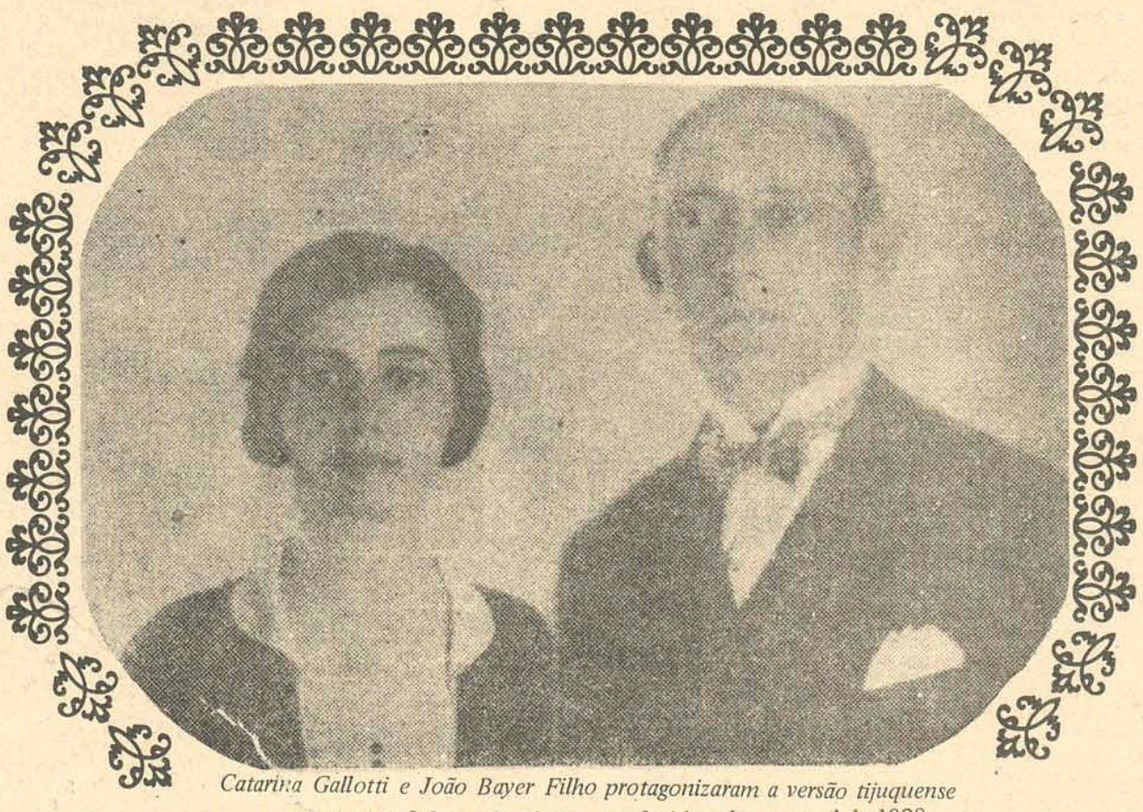

Catarina Gallotti e João Bayer Filho protagonizaram a versão tijuquense de Romeu e Julieta. A foto, amarelecida pelo tempo, é de 1928.

O velho napolitano morreu em 1913, antes de ver José Prefeito, Achilles médico e general, Francisco engenheiro e senador.

No Rio, em 1917, partilhando a pensão com os Gallotti e com o **"back"** *Píndaro, do Fluminense, um jovem estudante de Direito colava grau na Faculdade de Ciências Jurídicas e Sociais do Rio de Janeiro. Orador da turma e um incorrigível arrematante de todos os prêmios curriculares, o tijucano João Bayer Filho dava continuidade a uma concorrência de 20 anos, iniciada em 1893. Bayer seria Promotor Público, Prefeito, Deputado Estadual, professor de Direito e Secretário de Estado. Francisco Gallotti chegaria ao Senado e perderia uma eleição ao governo do Estado por 3.000 votos. Luiz Gallotti, a 6a. convocação da Banda* **Perseverança** *e o célebre 1o. lugar em Alemão, seria também o 1o. (e único) catarinense a vestir a toga de supremo magistrado, ingressando na mais alta corte de justiça do país em 1949, depois de permanecer breves meses como Interventor Federal no Estado.*

E certamente as luzes do solar italiano teriam se esforçado em brilhar com maior intensidade se desconfiassem da futura importância do 7o. batizado: o de Antônio Amorlindino Gallotti, o atual presidente da **Ligth**, *no Rio de Janeiro, e um cintilante e obrigatório frequentador dos* **potins de Ibrahim Sued.**

Tantas personalidades filhas de uma mesma cidade talvez tivessem o poder de fazê-la próspera e saudável, à sua imagem e semelhança.

Hoje, porém, a única semelhança a assinalar parecenças com a ativa Tijucas de outrora parece ser o regular curso do rio que, afora em esporádicas enchentes, jamais deixa o seu leito.

GUACARIS E CARANGUEJOS

A encarniçada rivalidade entre os Bayer e os Gallottis não escapa de lances cômicos, dramáticos, ou simplesmente pitorescos. **Cômicos,** *porque segundo a lenda mais próxima da realidade, quando um Bayer era o Prefeito, os Gallotti não pagavam impostos, dando-se o troco quando um Gallotti ocupava a Prefeitura. Por isso, diz-se que a cidade nunca se desenvolveu, emersa num mar de desavenças.* **Dramáticos,** *porque nem Capulettos, nem Montechios terão vivido uma batalha de amor tão incandescente quanto a protagonizada pela decidida D. Catarina Gallotti e pelo impetuoso advogado João Bayer Filho. Foram 12 anos de namoro platônico e fortuitos encontros, até o casamento. Depois, mais 25 anos de juras e esconjuros, até a reconciliação. Por isso, diz-se que o amor venceu.* **Simplesmente pitorescos,** *porque a rivalidade se propagou por toda Tijucas, dividindo-a em rígidas duplicatas – dois clubes, dois cinemas, duas bandas de música, dois médicos, duas farmácias. Houve dualidade de Câmaras Municipais, e até duas cidades. A dos* **Guacaris,** *rio acima, e a dos* **Caranguejos,** *no Pontal. Ser* **Guacari** *era ser Gallotti, e ter "trânsito livre" até o* **paralelo 38,** *na altura da velha cadeia. Dali em diante começava o reduto* **Caranguejo,** *ou Bayer. Por isso, diz-se que em Tijucas as crianças nasciam marcadas na orelha.*

Como o Vigário era um só, e **Guacari** *quase sempre, os filhos do Dr. Bayer não eram batizados na terra natal.*

Caranguejos e Guacaris *saíram às ruas, juntos, no dia 10 de outubro de 1928. Nesse dia, depois de um agitado noivado que durou 12 anos, 8 meses e 9 dias, casaram-se Catarina Gallotti e João Bayer Filho. Ele, um "inimigo figadal dos Gallotti", segundo os próprios, e um incondicional apaixonado de Catarina. Ela, apenas uma noiva torturada por amor que crescia à medida que aumentavam as diferenças familiares. Contra o noivo, pesavam as acusações de ter comandado em Tijucas o movimento Tenentista e dele se aproveitando para usurpar a Prefeitura de Gallotti Júnior, o primogênito do velho Benjamin. Exigira-lhe a renúncia e prendera-lhe o irmão, José. Depois disso, certamente pesava-lhe também a acusação de amar a mulher contra-indicada. Mas apesar da constante vigília que lhe moviam os irmãos, Catarina manteve acesa a chama de sua paixão. Noivaram, à distância. E correspondiam-se. Madre Gonzaga, Superiora do Colégio Espírito Santo, facilitou-lhes certo dia um encontro no Colégio. Por causa dele, a Gallotti foi mandada para a Europa.*

BANDEIRA BRANCA

Douradas no fogo brando do esquecimento, as turras políticas perderam suas marcas poderosas. Mais de uma década depois, poucos esperavam que o romance pudesse sobreviver. Por isso, nem Dona Chiquinha Gallotti, a matriarca, imaginou que a filha Catarina saía para casar-se ao embarcar no **tilbury** *silenciosamente dirigido pelo "cunhado" – José Bayer. Contam as crônicas que à entrada da Igreja não havia ninguém. Mas a notícia correu como uma bala. E quando o casal deixou o templo, este já estava repleto. A população em peso acudia às ruas, a maior parte em trajes caseiros. Surpreendentes, como os milagres, espoucaram vivas aos noivos e ao seu sonho realizado.*

Enquanto na casa dos Bayer apagavam-se amargas reminiscências, no solar dos Gallotti fermentavam ressentimentos, numa esteira de juras e desencantos. Doze anos durou o noivado, alguns instantes o casamento e 25 anos a reconciliação. Quando os desentendimentos fizeram **"Bodas de Prata"**, Dona Chiquinha reatou com a filha na casa dos Bayer, em Porto Belo. Mãe e filha se encontravam quando o chefe da família estava fora. Dona Chiquinha não desejava interromper suas visitas a Porto Belo, mas também não queria encontrar-se com o genro. Perguntava então, "pelo fio", se **"ele"** estava em casa. Isso dava trabalho à telefonista, que precisava conferir sua presença ou sua ausência. Ficou então combinado que quando o Dr. Bayer Filho estivesse, uma bandeira branca estaria permanentemente hasteada, tremulando ao vento, para ciência da telefonista. E assim, quando Dona Chiquinha queria visitar a filha, perguntava apenas pela bandeira.

Se ela estivesse arriada, era o sinal.

Acervo: Biblioteca Pública SC - Hemeroteca Digital Catarinense

O homem velho e o homem novo

Ele tinha uma horta em seu estômago esquerdo, onde criava curiós. Sempre que podia plantava uma alface no esôfago, regada a uísque com água mineral sem gás. Alimentado com os sonhos coloridos de uma noite ou outra e os pesadelos invernais no inferno de todas as noites, ele passeava suas frustrações no sol do Natal.

Um dia pendurou o curió estomacal na parede de uma firma de negócios escusos. Cercaram-lhe o pássaro com dizeres acintosos. Só porque o curió não cantava, nem se mexia. Só porque vez por outra, em vez de alpiste ele lhe dava pó-de-arroz. Arroz da melhor qualidade, pó-de-arroz da melhor tradição, curió cujos antepassados foram enormes corvos antedeluvianos.

O tempo passou e surgiram-lhe nos sapados latidos de cães amestrados. No estômago direito continuava mudo o curió e no estômago esquerdo o mudo continuava curió. No do centro fluíam os mais diversos "não entendo", "não entendo" imediatamente seguidos pelos "não-sei-não".

Mas realmente, quando o tempo chegou, os olhos meridionais deste homem que regava seu pé de alface com uísque aguado, não pararam de chorar uma mágua antiga. Ele se esquecera de viver e não havia mais tempo para reviver.

Durante sua vida sob tijolos e nuvens de gás letal, pensara ser apenas um homem como os outros. Agora descobria ser muito mais que um homem. Era único. Seu ponto de vista jamais poderia ser partilhado por mais próxima que lhe estivesse a amante. Sua opinião não seria compreendida por ninguém que nele não acreditasse, porque ninguém viveu-lhe a vida para saber fruto de que nasciam as opiniões.

O seu pé de alface, depois de morto ele próprio, alimentou o curió mudo ainda por dias e dias. Até que surgisse o homem novo. Deus disse que seu filho só seria plenamente aceito pelo homem novo, que o velho não tinha olhos para ver nem ouvidos para ouvir.

O homem novo, herdeiro do curió mudo e do pé de alface, desde seu nascimento, sempre soube ver com os olhos e ouvir com os ouvidos. Uma aberração da natureza. Mas que fazer, era o homem novo. Seus olhos viam, e seu interior ficava iluminado. O curió gostou da alegria que entrava em sua gaiola do estômago do centro.

Cantou e sorriu.

O homem novo, mesmo com alface regada a uísque aguado e com três estômagos, não era o homem velho. O curió cantava. Os olhos viam. Os ouvidos ouviam. As mãos lutavam. O cérebro compreendia. O coração perdoava. Um dia, quase sem querer, se encontrou com Deus. Eles se entendiam muito bem. Ambos tinham olhos para ver e ouvidos para ouvir. A única diferença era que Deus não tinha um curió que cantava. Não precisava, tá certo. Mas tinha. Só por isso o Homem Novo olhou prá Deus e entendeu o sentido das palavras, dos gestos, dos atos e da vida. Quando ele contou isso para o vizinho, ninguém acreditou. Não é de acreditar assim sem mais nem menos. É preciso fazer o curió cantar.

Cesar Valente

INFORMAÇÃO GERAL

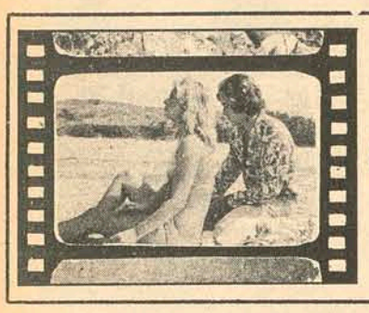

Cinema

SÓ O CASAMENTO NOS SEPARA (The Marriage of a Young Stock- Brocker). Comédia matrimonial, com as características de libertação em torno de sexo e erotismo, que o cinema americano conquistou na última década. **Richard Benjamin, Joana Shimkus, Elizabeth Ashley** e **Adam West** encabeçam o elenco, desta comédia em torno de amor e sexo. Embora com possibilidades, não temos maiores informações a respeito do novo diretor **Laurence Turman.** Eastmancolor – Censura 18 anos.

Cine São José: 3–7:45–9:45 horas.

SÓ O CASAMENTO NOS SEPARA, comédia matrimonial de Lawrence Turman. (Richard Benjamin e Elisabeth Ashley).

AS GATINHAS, eróticopornografia nacional com Joana Fomm, Adriana Prieto e Sérgio Hingst. Eastmancolor. Censura 18 anos. **Cine Ritz: 5–7:45–9:45 horas.**

MARIDOS EM FERIAS, filme nacional, comédia, dentro do filão do erotismo e pornografia encontrado pelo cinema nacional como tabua de salvação, mas que, está funcionando bem ao contrário. Mário Benvenutti, Kate Hansen, Roberto Batalin, Marina Mendes, são os intérpretes. A direção é de Konstantin Tkaczenko. Eastmancolor. Censura 18 anos. **Cine Coral: 3–8–10 horas.**

A NOVIÇA REBELDE (The Soubd of Music) de Robert Wise, com Julie Andrews e Christopher Plummer. Technicolor. **O MELHOR DE O GORDO E O MAGRO** – Censura 5 anos. **Program Duplo – Cine Roxy: 2 e 8 horas.**

A MULHER DO RIO, de Mário Soldati, com Sophia Loren. Eastmancolor. Censura 18 anos. Cine Jalisco: 8 horas.

ESTE PATO VALE OURO, de Walt Disney, com Dean Jones. Technicolor. Censura 18 anos. **Cine Glória: 5 e 8 horas.**

TÔ NA TUA O BICHO, com Costinha e Tony Tornado. Eastmancolor. Censura 14 anos. **Cine São Luiz: 8 horas.**

A LEI DO COLT, com George Greenwold. Eastmancolor. Censura 14 anos. **Cine Rajá: 8 horas.**

Darci Costa

TV

TV Cultura – Canal 6
15:00 – TV E; 15:30 – Clube dos Heróis; 18:00 – Camomila e Bem Me Quer; 18:40 – Vitória Bonelli; 19:20 – Bola em Jogo; 19:30 – Rede Nacional de Notícias (Via Embratel, a cores); 19:50 – Jerônimo – Laços de Sangue; 20:35 – Tom e Jerry; 20:45 – Clube dos Artistas (Via Embratel, a cores); 24:00 – Cine Mistério.

Quem Nasceu

Foram registrados ontem nos Cartórios da Cidade: **Simone** filha de Luzia e Valdir Miguel Xavier, em 15/01/73; **Antonio Carlos,** filho de Enedina e Sérgio de Souza, em 12/01/73; **Marcela,** filha de Claudia Maria e Márcio Nei Ferrari, em 22/01/73; **Rodrigo,** filho de Maria José e Reinaldo Alvarez, em 18/01/73; **Ana Neri,** filha de Ana Maria e Rogério da Silva ponciano, em 18/01/73 **Ricardo,** filho de Nair e Valmor Antonio Miguel, em 16/01/73; **Delécio,** filho de Mauricia e Dalmi Manoel Ferreira, em 05/01/73; **Miriam Carla,** filha de romilda e João Christiano Roasch, em 21/01/73; **João Flávio,** filho de Leda e João Flávio Vendriscolo, em 17/01/73; **Alessandro Paulo,** filho de Tania Regina e Aires Mecias da Silva, em 21/01/73; **Cristiane,** filha de Lucia e Arno Rizzatti, em 18/01/73; **Fabiana,** filha de Maria Terezinha e Warner Martins, em 23/01/73; **Eneida Silvana,** filha de Vera Lúcia e Ernandes Silva, em 18/01/73; **Fabrício,** filho de Maria de Fátima e Carlos Ronaldo de Azevedo Moreira.

Dr. ROBERTO LAPA PIRES
– ADVOGADO –
Rua Anita Garibaldi, 13 – 10o. andar, s/1006 (Centro Executivo Miguel Daux) – fone 6440.

Amazônia em 20 prestações

O vôo fretado de turismo interno vai intensificar o turismo também para a Zona Franca de Manaus, onde se compra desde seda japonesa a aparelhos eletrônicos altamente sofisticados

Você chega a Manaus, fica num bom hotel. De madrugada, batem na porta: "Está na hora!" Em canoas motorizadas e seguras, sua caravana parte para o distante pesqueiro – e a festa começa. Quando voltar para casa, você passará dias falando (e provando com fotos, já que todo pescador é mentiroso), dos imensos tucunarés e medonhas cachorras que pescou na Amazônia.

E na hora de fazer as contas, não haverá dor-de-cabeça: você pagará apenas Cr$ 1.674,00, em suaves prestações mensais, nas agências de turismo (cálculo do representante da Cruzeiro do Sul no Seminário de Turismo da Amazônia, realizado em dezembro último). O que tornará isso tudo possível é o vôo **charter,** ou vôo fretado de turismo interno.

Por enquanto, esta viagem aos tucunarés amazônicos está apenas na imaginação e nos planos: os próximos vôos **charter** programados se restringem a Salvador, Recife, João Pessoa, Minas e Foz do Iguaçu. Os primeiros já realizados não tiveram tanto êxito, mas Paulo Protásio, Presidente da Embratur, acha que isso muda – e a vez da Amazônia chegará.

A VEZ DO VÔO

Segundo a proposta do representante da Cruzeiro do Sul no Seminário de Turismo da Amazônia, uma viagem **charter** à Zona Franca de Manaus, por sete dias, implicaria numa redução de mais de mil cruzeiros no preço da passagem. Normalmente, uma viagem dessas sai por US$ 426 (Cr$ 2.556,00), mas na viagem **charter,** com hotéis e passeios incluídos, o preço cairia para US$ 279 (Cr$ 1.674,00), financiados em 15 ou 20 meses.

O sistema, já em funcionamento e com viagens programadas até março funciona da seguinte maneira: um consórcio de agências de turismo selecionadas pela Embratur recebe os pedidos dos turistas interessados nas viagens, dá todas as informações necessárias, inclusive a data e o local do embarque.

Seus agentes entram em contato com a empresa aérea que fará o vôo, com os hotéis onde os turistas ficarão e com as casas onde haverá **shows** ou com as pessoas responsáveis pelas demais atrações turísticas. Na primeira viagem, realizada para João Pessoa, isso não funcionou bem, pois os promotores se esqueceram de falar com os pescadores de baleia, e por isto no dia programado não houve matança.

As agências de turismo já envolvidas nesses esquemas têm a cobertura de respeitáveis organizações bancárias. A Credibrás pertence à União de Bancos Brasileiros; a Transeuropa ao Banco Nacional do Norte; a Andrade Arnaud Turismo ao Banco Halles, Andrade Arnaud, e tudo isto junto com o maior banco particular do país, o Bradesco.

O grande problema do esquema, segundo as agências aéreas, é que a rede nacional de hotéis de turismo é muito precária. Muitos hotéis têm demonstrado má vontade, em seus contatos com a Embratur, apesar da garantia de que receberiam uma quantidade de hóspedes o ano inteiro, e não apenas nas áreas de veraneio.

O sistema foi aprovado em 21 de julho de 72, pelo Ministério da Aeronáutica, através de portaria do Departamento de Aeronáutica Civil, determinando que as tarifas custem 40% menos que as dos vôos a jato. A portaria dá ao vôo **charter** o nome de Vôo de Turismo Doméstico, VTD, definindo-o como "vôo de fretamento, exclusivo para excursionistas."

Cada contrato para um VTD terá de receber autorização prévia do Ministério da Aeronáutica, discriminando o nome da companhia de aviação e agência de turismo, indicando que o pagamento integral será feito com 15 dias de antecedência. Dez dias antes do vôo, a agência terá de apresentar à empresa aérea a relação dos passageiros, e o máximo de substituições permitidas é de 10% dos passageiros, até 48 horas antes do início vôo.

A VEZ DE ESTUDAR

Antes de autorizar os VTDs, o Departamento de Aeronáutica Civil submeteu o assunto a um estudo cuidadoso, levando em conta a experiência de outros países e a alegação das empresas nacionais de que haveria uma influência negativa no fluxo de passageiros dos vôos normais.

Esse obstáculo seria facilmente afastado com as exigências sobre antecedência na apresentação das listas de passageiros (o que torna os VTDs desaconselháveis para quem não for excursionista). Mas restavam os exemplos de alguns incidentes negativos acontecidos no estrangeiro. Uma vez, por exemplo, 2 mil estudantes americanos ficaram em Londres sem conseguir avião de volta, porque a empresa de **charters** que os levara faliu.

Aqui mesmo, em 70, uma empresa alemã procurou ao DAC oferecendo-se para trazer ao Brasil 20 mil turistas por ano. A oferta foi rejeitada porque a empresa não pôde provar que tinha mesmo aviões. E pouco depois chegava a notícia: ela falira.

Mas outros fatores foram também considerados, entre eles a conclusão da Embratur de que há um número razoável de brasileiros dispostos a fazer turismo. Entre junho e julho deste ano, por exemplo, 50 mil pessoas saíram do país para passar as férias na Argentina – e é claro que o país lucraria mais se passassem as férias em Salvador, por exemplo.

Além disso, todas as companhias aéreas foram obrigadas a reforçar seus vôos para o Nordeste e o Sul, enquanto o número de hóspedes dos hotéis em Manaus aumentava de 25 mil em 69 para 75 mil em 71, e em Brasília os hotéis mantinham uma média de ocupação de 90%. Isto acabou pesando mais do que tudo, e a decisão final do DAC foi favorável ao **charter.**

Esse tipo de vôos existe desde a Segunda Guerra Mundial, quando os soldados americanos estacionados no Norte da Europa formavam grupos para gozar o sol, o mar e o sexo nas praias do Mediterrâneo. Mais tarde, a Sabena, da Bélgica, começou a alugar seus aviões com tarifas reduzidas, desencadeando uma guerra de tarifas em todo o Atlântico Norte. As empresas do **Charter** imediatamente começaram a proliferar na Europa e Estados unidos, e uma delas, A Atlantis da Alemanha, recebeu um diploma de honra do governo do México por ter levado ao país 35 mil turistas em 71.

Por enquanto, o DAC só admite o sistema para vôos de turismo interno, recusando oferecimentos de empresas estrangeiras para trazerem turistas ao Brasil, como é o caso dos alemães da Atlantis, que se comprometeram a trazer 10 mil por ano. A razão é a falta de preparo da rede nacional de hotéis para abrigar um fluxo turístico muito grande.

A Embratur garante, no entanto, que aos poucos o problema vai sendo solucionado. Estão sendo estudados projetos de cinco empresas para construir grandes redes de hotéis de porte médio em todo o país, e um sexto projeto é esperado para os próximos meses – o do Holiday Inn, a maior cadeia de motéis dos Estados Unidos.

Essas cadeias, inicialmente, estava querendo demais: pretendia a concessão de terras em cinco cidades brasileiras, por 99 anos, ao preço de um dólar por ano. A proposta, é claro, foi rejeitada, mas uma segunda deve vir, com algum realismo a mais.

Onde comer bem

Manolo's – rua Felipe Schmidt no. 71, telefone 4351. Restaurante de primeira categoria e de ambiente requintado. Cozinha Internacional que prepara com impecável competência pratos apreciados como o **"Steak Boronoff"** e **Camarões à Siberiana.** Decoração bem cuidada, ar refrigerado e preço médio de Cr$ 18,00 o prato. Aceita os cartões de crédito Elo, **Diners, Credicard, Passaport, Goumet** e **National.** Aberto diariamente das 11 às 15 e das 18 às 23:30 horas.

Oscar Palace Hotel – Av. Hercílio Luz, no. 90, 6o. andar. Telefones 3286 e 3638. Especialidade: feijoada à brasileira, aos sábados. Cozinha Internacional e perfeito domínio na preparação de pratos marinhos, que incluam peixe e camarão. Cartões de Crédito: **Diners, Elo, Bradesco, Credicard, Passaport.** Preço médio: Cr$ 12,00. Aberto diariamente das 11 às 14 e das 18 às 22 horas.

Braseiro – rua Trajano, 27. Telefone 3125. Cozinha Internacional e grande variedade de vinhos. Pratos muito solicitados: Forchemak Dragomiroff (prato russo, típico) e Steak Diana. Ar Refrigerado. Aberto diariamente das 11 às 15 e das 18 às 23 horas. Preço médio: Cr$ 16,00, aceitando os Cartões de Crédito **Elo, National** e **Credicard.**

Lindacap – Felipe Schmidt no. 178. Telefone 2867. Restaurante popular, preparando muito bem peixes, massas, churrascos e pizzas. Pratos recomendados: **Camarão a la Grega** e o **prato turista** que leva como ingredientes todos os "frutos do mar". Preço médio: Cr$ 13,00. Aberto das 10 às 24 horas, ininterruptamente.

PRAYON – Praça Lauro Muller no. 2, esquina com Rubens de Arruda Ramos. Comida chinesa típica e também cozinha brasileira. Prato recomendado: **Shop Suey** de peixe, galinha ou filet. Entrada: Camarões empanados. Preço médio: Cr$ 11,00. Aberto das 11:30 às 14 e das 18:30 às 23:30 horas.

Tritão – Praia da Saudade, Coqueiros. Restaurante especializado em pratos do mar. Cozinha Internacional. Excelente serviço de lanches. **Drive-In.** Ambiente arejado, aberto ao mar. Peixes, camarões, pizzas e o excelente Filet Tritão. Preço Médio: Cr$ 13,00. Cartões de Crédito: **Elo, Diners, Passaport, Credicard.** Aberto das 9 às 3 da madrugada, sem fechar.

Churrascaria Riosulense – Fulvio Aducci s/n, Estreito. Churrascaria que mantém sua tradição de servir bem. Especializada nos vários tipos de churrasco e galetos. Preço médio: Cr$ 12,00. Sua filial da Ilha, **à rua Trajano, 26,** oferece os mesmos pratos e mantém o mesmo horário de funcionamento: das 10:30 às 24 horas, sem interrupção.

Veleiros da Ilha – Restaurante de primeira categoria, excelente ambiente com vista panorâmica da baía sul. É privativo para os sócios do clube, mas turistas acompanhados de associados têm entrada livre. Na rua Silva Jardim no. 202. Telefone 2455. Cozinha Internacional. Prato recomendado: Coquetel de Camarão. Preço Médio: Cr$ 13,00. Aberto das 8 às 22 horas.

Clube 12 de Agosto – Av. Hercílio Luz. Telefone 4117. Ambiente requintado, e excelente serviço. Funciona no 2o. andar da sede do Clube Doze, mas está aberto ao público em geral. Cozinha Internacional. Seu prato mais apreciado é o "Rizoto de frutos do mar".

Preço Médio: Cr$ 13,00. Ar Refrigerado. Aberto diariamente, exceto às segundas-feiras, das 11 às 15 horas e das 18 às 24 horas.

Panorama – Os proprietários do "Meu Cantinho" oferecem, diante de uma vista espetacular da baía sul e da cidade, a única galinha ao molho pardo com nhoque da ilha. Entre os pratos do dia, "arroz e carretera", por Cr$ 9,00. No térreo, a partir das 23,00, a música de Tuca, na boate Tholoko.

Preço médio dos pratos, Cr$ 12,00. Fecha às 2 da madrugada. Nos fins de semana, às 4. Não abre às segundas-feiras. Na Avenida Ivo Silveira.

Guaciara – Restaurante que funciona no sistema "Espeto-corrido", oferecendo grande variedade de carnes, desde a costela até o suculento matambre. Preço Médio: Cr$ 13,00. Rua Max Schram no Estreito.

Matrículas

CATARINENSE

As matrículas no Colégio Catarinense foram divididas em duas etapas, a primeira encerrada a 20 de dezembro, com 1067 alunos inscritos. A outra etapa será iniciada a 5 de fevereiro, com encerramento previsto para o dia 9.

O Colégio tem capacidade para dois mil alunos e o ingresso em qualquer série do 1o. e 2o. graus será através de classificação, dentro do limite de vagas. A classificação, a cargo do Diretório Acadêmico, será por intermédio de testes e/ou entrevistas, visando localizar o estudante na faixa que lhe possibilite o melhor desempenho.

Para o processamento da matrícula o aluno terá que preencher uma ficha fornecida pelo Colégio; efetuar o pagamento da primeira prestação, que varia entre Cr$ 109,00 e Cr$ 168,00 dependendo do curso; apresentar certidão de nascimento, atestado de saúde, atestado de vacina anti-variólica, documentação do serviço militar e eleitoral.

A anuidade para os diversos cursos do Colégio Catarinense obedece à seguinte tabela: Da 5a. à 8a. séries do 1o. grau: Cr$ 1.573,00; para o 2o. grau: Cr$ 1 672,00; ginasial, 3a. e 4a. séries: Cr$ 1. 297,00; Científico: 3a. série: Cr$ 1 352,00; Secretariado: Cr$ 1 099,00.

Todos os cursos são mistos e o Catarinense espera matricular 1.700 alunos.

Este ano o estabelecimento estará se dedicando a uma minuciosa pesquisa de mercado para cursos profissionalizantes, devendo implantar aqueles que forem apontados como mais necessários.

ADERBAL RAMOS DA SILVA

No Ginásio Moderno Aderbal Ramos da Silva as matrículas já foram encerradas: Mas como ainda existem algumas vagas para as 5a., 6a. e 7a. séries do 1o. grau, no período noturno, as matrículas serão reabertas no próximo dia 15 de fevereiro, das 7 às 22 horas, ininterruptamente.

A anuidade é de Cr$ 120,00. Além do pagamento de uma taxa de matrícula, no valor de Cr$ 20,00.

O candidato deverá apresentar atestado de vacina antivariólica, abreugrafia, três fotos 3x4 e, os alunos que procedem de outros estabelecimentos, a Vida Escolar.

CORAÇÃO DE JESUS

O Colégio Coração de Jesus encerrou suas matrículas no dia 15 do corrente, mas como ainda há poucas vagas para o ginásio e 2o. grau – com exceção do 3o. científico que está lotado – está aceitando matrículas no horário de 10h30min até as 11h50min.

No 2o. grau, somente as terceiras séries são femininas, as demais são mistas.

A anuidade para 1973 ainda não foi definida.

Não há vagas para o Jardim de Infância.

UFSC

As matrículas na Universidade Federal de Santa Catarina serão feitas no período de 21 a 27 de fevereiro.

No dia 20 de fevereiro será prestada pré-orientação de matrícula inicial, conforme local e horários a serem estabelecidos e divulgados oportunamente pelo Departamento de Registro e Controle Acadêmico.

Para o 1o. e 2o. períodos letivos regulares, cada aluno terá fixado, pelo Departamento de Registro e Controle Acadêmico, dia e hora da efetivação de sua matrícula, cuja divulgação far-se-á por meio de listas que serão publicadas, em mural, no "hall" do DRCA.

ESAG

A Escola Superior de Administração e gerência, abriu a sua matrícula para os que já cursaram o 1o. ano.

As matrículas poderão ser feitas no horário de 14 às 18 horas, e prolongar-se-ão até sexta-feira.

No ato da matrícula o aluno paga uma taxa de Cr$ 60,00 e mais Cr$ 20,00 ao Diretório Acadêmico.

Os calouros já fizeram suas matrículas, tão logo foi conhecido o resultado do vestibular.

ALEGRE SUA VIDA OUVINDO RÁDIO

Acervo: Biblioteca Pública SC - Hemeroteca Digital Catarinense

Zury Machado

EXPOSIÇÃO

José Silveira d'Avila Viechietti e Elke Bell nomes internacionalmente divulgados no mercado da arte, estão expostos seus valiosos trabalhos no Museu de Arte Santa Catarina.

DERCY

Com a sensacional peça **"Os marginalizados"** já há alguns dias encontra-se na ilha atraindo o público ao Teatro Álvaro de Carvalho a atriz Dercy Gonçalves.

PAINEIRAS

Hoje, sexta-feira, é o dia da reunião de gente jovem e animada, na sede do Clube Social Paineiras. **The Saints**, é o conjunto que vai animar a festa de hoje no Paineiras.

EDUCAÇÃO

Foi aprovado pelo Conselho Estadual de Educação o regimento interno, na parte curricular do núcleo comum do Conjunto Educacional de Florianópolis, segundo informou a Instrutora de Processo do Conselho, Raquel Souza Martins.

CELESC

A Centrais Elétricas de Santa Catarina (CELESC), abriu concorrência pública para fornecimento à empresa de 28.300 medidores de eletricidade do tipo "linha-carga". As propostas serão recebidas até o próximo dia 28 de fevereiro, em sua sede Central, nesta Capital. Poderão participar da concorrência somente firmas sediadas no Brasil e devidamente inscritas no Cadastro de Fornecedores da CELESC.

CASAMENTO

Já estão circulando os convites para a cerimônia do casamento de Maria Eloy May e o engenheiro Carlos Henrique da Luz, marcado para o dia 17 próximo. Os noivos receberão a bênção do casamento na capela do Colégio Catarinense.

CÉSAR

O jovem Prefeito eleito na cidade de Brusque, César Moritz, um dos bons partidos do Estado, depois de uma temporada em Bariloche regressou na última semana à cidade de Brusque. Agora o comentado jovem, prepara-se para sua posse dia 31.

IVO HERING

O industrial Ivo Hering que já há alguns dias encontra-se na Europa, está passando alguns dias em Zurick onde vai tratar de assuntos de interesse da conceituada Empresa Hering de Blumenau.

JANTAR

Dea e Jorge Bornhausen em seu bem decorado apartamento de Cabeçudas r ceberam convidados para um jantar em homenagem aos Diretores do Banco Áurea do Rio. Uma elegância notada durante o jantar foi a do casal Sônia e José Procopiacki.

A bonita jovem senhora Vanda Luz Auer, catarinense que hoje é nome na sociedade de Curitiba, passa o verão na Ilha.

SAÚDE

O Secretário Estadual da Saúde, Henrique Prisco Paraíso, manifestou sua reprovação pela atitude de determinadas pessoas que, numa demonstração de falta de educação e desinteresse pela proteção da saúde das famílias florianopolitanas, retiraram diversas placas de alerta contra banhos de mar em praias contaminadas da Ilha.

ESPORTE

Conforme informação de João Otaviano Ramos, Diretor Administrativo do Inrtituto Estadual de Educação, está previsto para o início das aulas o término da quadra de esportes daquele estabelecimento de ensino. A nova quadra, que será usada apenas para o treinamento de atletas e para competições, possui 4 pistas de corrida, caixas para salto em altura e em extensão, arremesso de dardos e disco, além de 3 quadras de futebol de salão e voleibol.

APLUB

O Supervisor da APLUB em Santa Catarina, Sr. Odson Cardoso, fez a entrega de sacolas aos universitários catarinenses participantes do Projeto Rondon, para que facilite material de trabalho. No ato de entrega, presente o Coordenador Regional do Projeto Rondon, Economista Cláudio Alexandre Fülgraf.

INCRA

Em relatório do Ministro Cirne Lima, da Agricultura, o Presidente do Instituto Nacional de Colonização e Reforma Agrária (INCRA), José Francisco de Moura Cavalcanti, anunciou a inauguração da trigésima agrovila na região da Transamazônica. A nova comunidade, que é um conjunto habitacional de colonos, está na área de Altamira, entre Itaituba e Marab, no Estado do Pará.

ELEGÂNCIA

A elegante senhora comandante Armando Olavo Ayola que reside em Portugal, esteve na Ilha e num elegante jantar onde ela também foi ponto alto, com outras senhoras comentou. As roupas que vi, assinadas pelo costureiro Lenzi, nada ficam a dever às etiquetas Dior, Valentin e outros famosos nomes da alta costura na Europa.

INAUGURAÇÃO

O governador Colombo Machado Salles, esteve ontem na cidade de Joinville, participando das solenidades de entrega do novo prédio da Estação Rodoviária. O Chefe do Executivo Catarinense foi homenageado com um jantar na sede da Associação Atlética Banco do Brasil.

● Em certa roda era comentada a bonita corrente de prata que o Sr. Maurício Amorim, o homem do turismo, usava em recente reunião social.

● O que se comenta nos meios industriais é que a Eletrosul está procurando estabelecer um escritório na cidade de Blumenau.

● Aniversariou ontem a jovem e bonita senhora Heloisa Helena Carvalho Cruz Lima. Em sua bela residência, o casal Cruz Lima recebeu convidados para um coquetel **souper.**

● Procedente do Rio, chegou ontem a Florianópolis o jornalista Fred Aires, de **"O Globo"**. *o jornalista em questão será recebido pelo industrial Armando Carreirão.*

O presidente da Arena, Sr. Renato Ramos da Silva e a família reunida. Júnior, o primeiro à esquerda, embarca para os EUA, onde passará seis meses.

CINEMA PARA HOJE
EXIBIDORA CENTROSUL LTDA.

S.JOSÉ - 3 - 7,45 - 9,45Hs.

censura até 18 anos.

RITZ 5 - 7,45 - 9,45 Hs.

SÉRGIO HINGST - ADRIANA PRIETO - JOANA FOMM
★ AS GATINHAS ★ censura até 18 anos.

CORAL 3 - 8 - 10 Hs.

ROXY PROGRAMA DUPLO 2 - 8 Hs.

1º FILME

A NOVIÇA REBELDE

2º FILME

O MELHOR DO GORDO E O MAGRO

JALISCO 8 Hs.

censura até 18 anos.

GLORIA 5 - 8 Hs

SÃO JOSÉ A PARTIR DE AMANHÃ

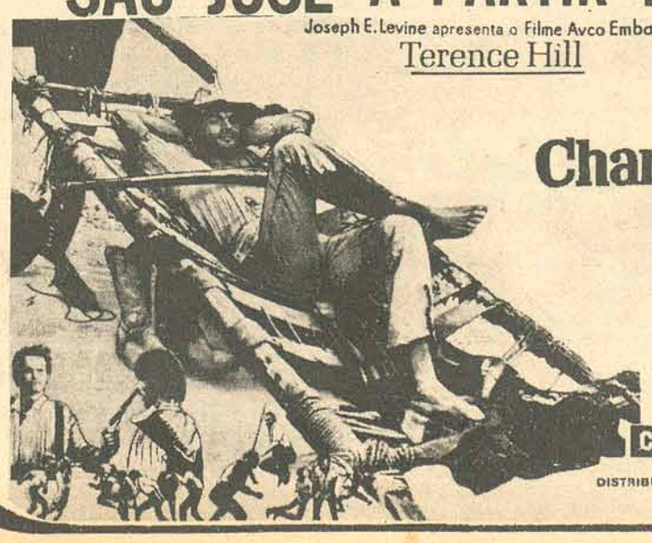

Joseph E. Levine apresenta o Filme Avco Embassy
Terence Hill
Chamam-me Trinity
(They Call Me Trinity)
ESTÁ COM OS BONS... ESTÁ COM OS MAUS... ESTÁ COM QUEM LHE CONVÉM...
Gisela Hahn • Elena Pedemonte
com Farley Granger
Dirigida por E. B. Clucher
Produzida por Italo Zingarelli
Deluxe COLORIDO
DISTRIBUIDA POR MGM

RITZ AMANHÃ

WARNER BROS. APRESENTA
BILLY JACK
UM HOMEM VALENTE... UM FILME FENOMENAL!
TOM LAUGHLIN • DELORES TAYLOR •
PRODUÇÃO MARY ROSE SOLTI DIREÇÃO T.C.FRANK • TECHNICOLOR
PROIB. 18 ANOS

Acervo: Biblioteca Pública SC - Hemeroteca Digital Catarinense

feminina

Marisa Ramos

Sol e alegria

É possível ter um ar meio maroto com ajuda de um lápis cinza ou preto. Assim que estiver um pouco bronzeada, espalhe os pontinhos pelo rosto, em muita ordem e eles vão parecer naturais. Se o lápis não for à prova de água, cuidado quando for ao mar pois podem manchar.

O verão está aí com força total e enfrentá-lo inteiramente, dentro das novidades e bossas, não é nada difícil. Por exemplo: o cabelo está feio, não houve tempo para deixá-lo como você gostaria? Um lenço estampadinho vai quebrar o galho e, ao mesmo tempo, você fica uma graça.

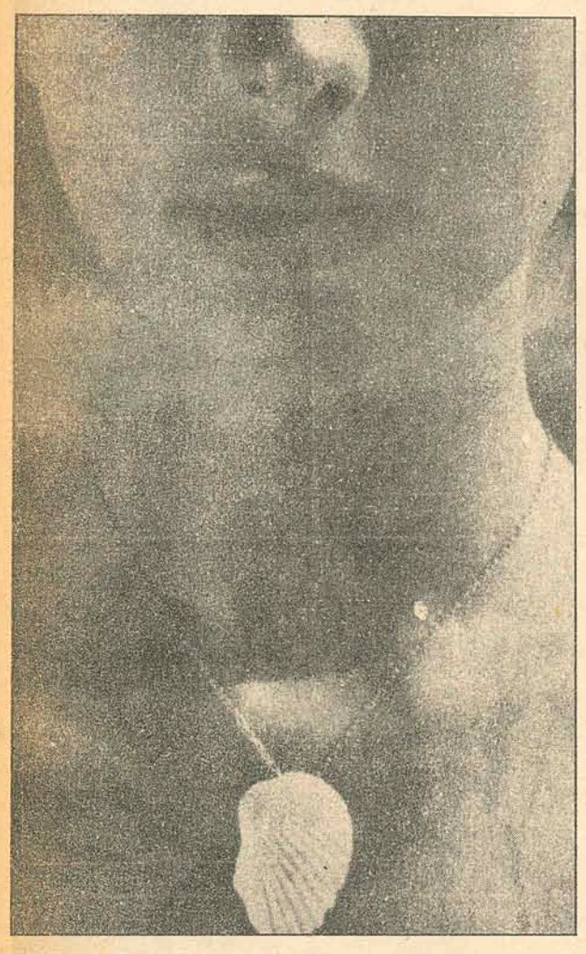

Uma correntinha fina e uma conchinha do mar, no pescoço, além de não custar nada, é facílimo de fazer.

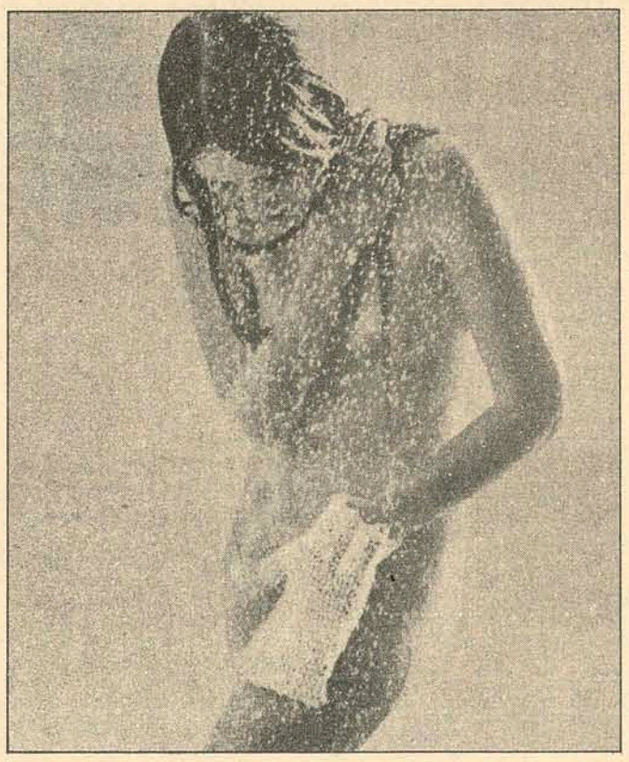

No verão, banho nunca é demais. E deve ser bem aproveitado, não só para refrescar mas também para deixar a pele macia e bonita. Se der, uma ginástica leve antes. Depois um chuveiro quente, aproveitando prá fazer massagem no corpo todo com uma bucha ou luva de fio grosso. Para terminar uma ducha fria, que ativa a circulação. Você vai sair da água bem disposta.

Mantenha a linha no verão

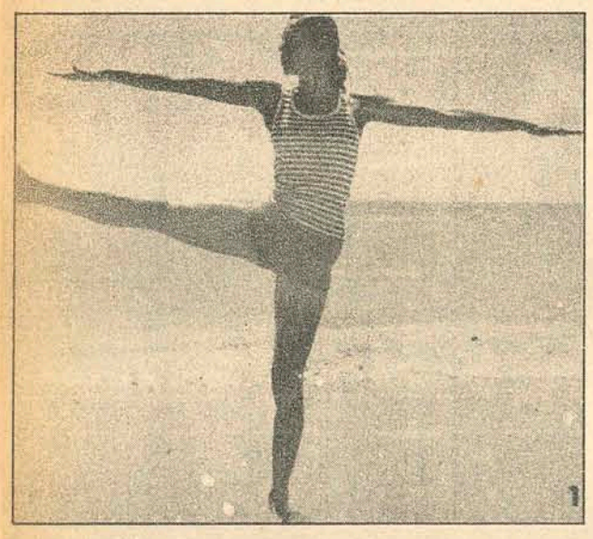

De pé, levantar a perna e abrir bem os braços. Repetir o exercício com a outra perna. Dez vezes.

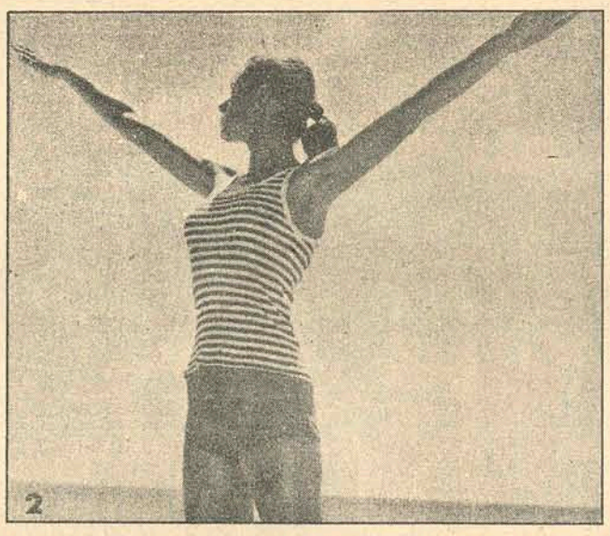

Abrir os braços ligeiramente levantados e girar o tronco para a direita e para a esquerda. Dez vezes.

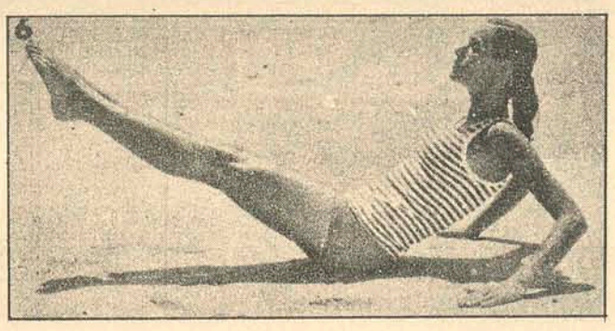

Deitada no chão, levantar as duas pernas ao mesmo tempo e abaixar lentamente. Tentar dez vezes.

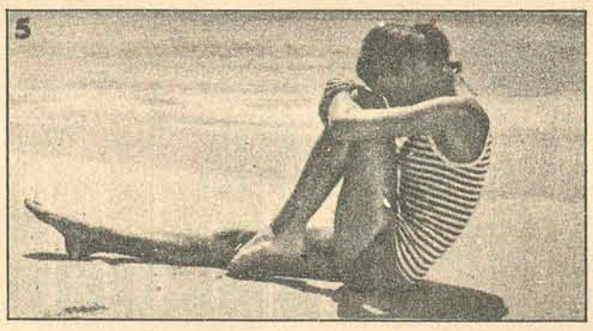

Sentada no chão, dobrar a perna e tentar encostar o joelho na cabeça. Repetir o movimento dez vezes, alternando as pernas.

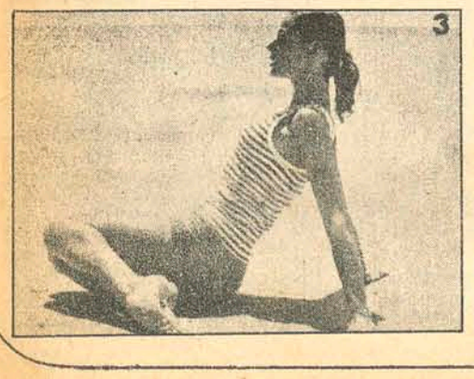

Sentada no chão, girar os quadris e pernas para os dois lados, alternadamente, exatamente como mostra a foto.

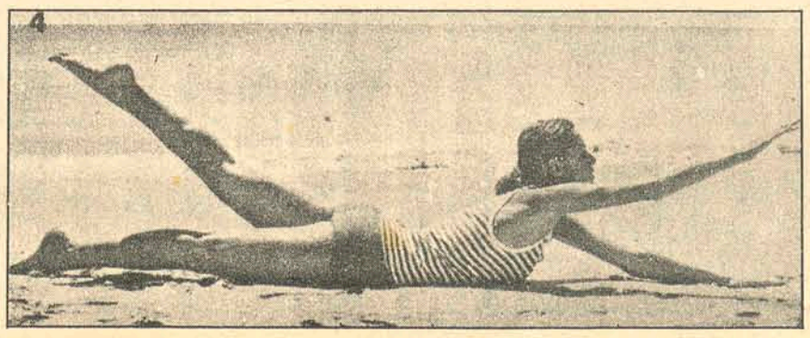

De barriga para baixo, levantar, ao mesmo tempo, a perna esquerda e o braço direito. Repetir com a outra perna e o outro braço.

Horóscopo

Omar Cardoso

ÁRIES – Dia excelente para você passear e procurar o convívio de pessoas alegres e dinâmicas. Alguém de Leão ou Sagitário poderá fazer sua felicidade sentimental no decorrer das próximas horas.

TOURO – Suas possibilidades de êxito ao lado de pessoas queridas, seja através de negócios ou sentimentalmente, serão aumentadas.

GÊMEOS – Dia muito promissor de felicidade, principalmente se pertence ao primeiro decanato deste signo. Pessoas estranhas poderão lhe proporcionar muitas surpresas agradáveis e que servirão para norteá-lo.

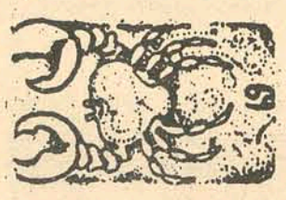

CÂNCER – Dia em que terá algumas favorabilidades limitadas. A Lua, seu astro tutelar, em bom aspecto com Júpiter e o Sol, trar-lhe-á novas idéias e originalidade nas coisas que disser ou empreender. Cuide da saúde.

LEÃO – Sentimentalmente este será um excelente dia, devendo aproveitá-lo do melhor modo possível. No que se refere às viagens, poderá empreendê-las a qualquer momento, pois está no seu mês zodiacal propício.

VIRGEM – Hoje você será duplamente beneficiado no plano social, pois terá em seu benefício as melhores influências que poderia esperar. Uma notícia vinda pelo correio ou telefonema o (a) deixará otimista.

LIBRA – Evite precipitar as coisas, mesmo que se trate de um encontro amoroso. Com calma e prudência tudo lhe sairá às mil maravilhas, bastando, apenas cultivar seu natural otimismo.

ESCORPIÃO – Tudo dependerá de suas próprias ações, neste dia. Há favorabilidades e desfavorabilidades ao mesmo tempo. Evite atritos com pessoas desconhecidas, seja qual for o motivo. Regular para o romance. Bons negócios.

SAGITÁRIO – Hoje você poderá sentir inesperada mudança de preferências sentimentais, em especial se não assumiu compromisso firme com ninguém, ainda. No entanto, tudo que acontecer poderá ser para melhor.

CAPRICÓRNIO – Há possibilidades de se sentir um pouco indisposto no período da manhã, se não dormiu bem nas últimas noites. Se esse é o seu caso, é bom cuidar da saúde.

AQUÁRIO – Dia excepcionalmente benéfico para os que nasceram em Aquário. Pessoas de Peixes, Câncer ou Escorpião deverão ajudá-lo a ganhar dinheiro, assim como poderá fazer valiosas amizades com gente de Sagitário.

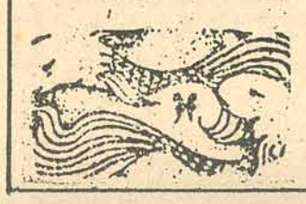

PEIXES – Sua promoção social poderá ser efetivada por alguém de Sagitário, neste dia, pois este é o signo que representa sua Décima Casa Astral, a que mais favorece o seu progresso na vida. Confie mais em si.

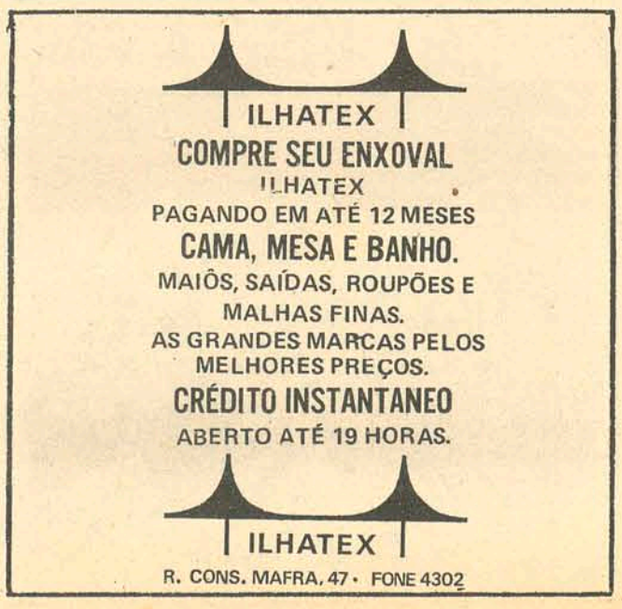

Acervo: Biblioteca Pública SC - Hemeroteca Digital Catarinense

TV. TV. TV. TV. TV. TV. TV.

SERVIÇO AUTORIZADO PHILIPS

* CONSERTO A DOMICÍLIO
* ORÇAMENTO SEM COMPROMISSO
* ATENDE–SE ATÉ AS 22 HORAS
* INCLUSIVE SÁBADOS

FLORITRON – OFICINA DE TV
Av. Hercílio Luz, 241, em frente à Penha na rodoviária.
(atendemos outras marcas)

TV. TV. TV. TV. TV. TV. TV.

Leve este anuncio e ganhe 10% de desconto no Serviço.

RESTAURANTE PRAYON

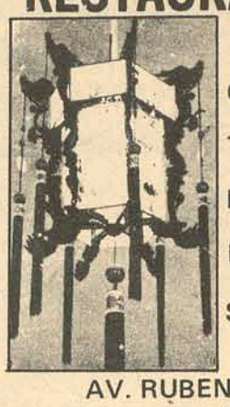

COMIDAS
TIPICAS CHINESAS
P. INTERNACIONAL
L. PANORAMAR
SERVIÇO A LA CARTE

海濱飯店

AV. RUBENS DE ARRUDA RAMOS
(Baía Norte)

VESTIBULAR DE ENGENHARIA É CONOSCO: FURB.

Fevereiro vem aí e com ele, o primeiro vestibular para engenharia na Fundação Universidade Regional de Blumenau.

Nosso cursinho inicia dia 29, segunda-feira. Afinal, somos o cursinho que mais aprovou no último vestibular: 95,45% sobre 220. Obtivemos as melhores classificações na FURB e o 3o. lugar em Engenharia Mecânica em Florianópolis. Além da ótima equipe de professores, mais uma vantagem: todas as salas de aula com ar condicionado.

PONTINHO ESTUDANTIL – vizinho do Banco do Brasil – Blumenau.

COMUNICADO

A firma G.B. de Souza representante Lex, não se responsabiliza por um bloco de recibo extraviado no. 49.226 a 49.250 série B da Firma Lex Ltda.

CARTEIRA EXTRAVIADA

Foi perdida a Carteira de Habilitação, categoria Profissional, pertencente ao sr. Edio João Valcanaia.

CARTEIRA EXTRAVIADA

A senhorita Maria Selma Lapolli declara que extraviou sua carteira nacional de habilitação, categoria amador.
Criciúma, 22 de janeiro de 1972

SOCIEDADE EUNICE WEAVER DE FLORIANÓPOLIS
CONVOCAÇÃO

Carmen Freyesleben de Souza, presidente da Sociedade Eunice Weaver degFlorianópolis, de acodo com o Art. 14 letra B de seus estatutos, convoca os senhores membros do conselho deliberativo para a Assembléia Geral Ordinária, que se fará realizar em sua sede, instalada no Ed. Ipase – 5o. andar, sala 511 – no dia 31/01/73 às 20 horas, ou meia hora após com qualquer número de presentes, para tratar da seguinte

ORDEM DO DIA

1 – Preenchimento de vagas na diretoria do conselho deliberativo;
2 – Exame do Balanço, Relatório e Contas da Diretoria, referentes ao exercício de 1972.

Florianópolis, 23 de janeiro de 1973.
Carmen Freyesleben de Souza
Presidente – Nilza Pires Machado – 1a. Vice-Presidente.

AUXILIAR DE ESCRITÓRIO

Precisa-se de uma moça maior com conhecimentos de serviços de escritório, apresentarem-se a Rua Gaspar Dutra, 673 – Estreito.

MTPS - INSTITUTO NACIONAL DE PREVIDÊNCIA SOCIAL
SUPERINTENDÊNCIA REGIONAL EM SANTA CATARINA

EDITAL
AVISO AS EMPRESAS

A Portaria no. 22, de 30/10/72, do Serviço Atuarial do MTPS, altera a partir de 1o. de janeiro de 1 973, todas as taxas-de-contribuição do Seguro de Acidentes do Trabalho, além de estabelecer que as empresas que tenham taxas derivadas de prêmios de apólices passem a contribuir pelas taxas da respectiva classe de risco.

Em consequência, são convocadas todas as empresas para que compareçam ao Setor de Arrecadação, nesta Capital e Agências, no Interior a partir de 22/01/73, no horário 08,00 às 18,00 horas, munidas dos seguintes documentos:

a) CARTÃO DE MATRÍCULA NO INPS;
b) AVISO DE TAXA DE CONTRIBUIÇÃO DE SEGURO (ATCS);
c) DECLARAÇÃO DE FIRMA INDIVIDUAL, CONTRATO OU ESTATUTO SOCIAL, CONFORME O CASO.

Não deverão as empresas recolher a competência JANEIRO DE 1973 (com prazo até 28/2/73), sem que procurem o Instituto para conhecimento da nova taxa de Seguro de Acidentes do Trabalho, dado que, na hipótese de diferenças resultantes da nova taxa, serão devidos os acréscimos legais (Juros, Correção Monetária e Multa Automática).

São excluídas da convocação as empresas com Tarifação Individual e em regime de Regularização Quinquenal.

As empresas localizadas em áreas servidas por Servidores-Residentes ou Representantes, farão entrega dos documentos de que tratam as alíneas "a", "b" e "c" acima, nas sedes dos respectivos Servidores-Residentes ou Representações. Florianópolis, 19 de janeiro de 1 973.

CARTEIRA EXTRAVIADA

Foi perdida uma carteira de habilitação No. 60269 – pertencente ao Sr. Waldemar Bittencourt.
Joinville, 24 de janeiro de 1973

IMOBILIÁRIA ANDRADE RAMOS

RUA CONSELHEIRO MAFRA, 123
ABERTA DAS 8,00 ÀS 18,00 HORAS
ININTERRUPTAMENTE

VENDA DE TERRENOS – CASAS – APARTAMENTOS

TERRENOS

– lote no Jardim Atlântico – 297 m2
– Chácara em Itacorubi – 39.000 m2
– lote Capoeiras – 300 m2
– loteamento Barriga Verde – Estreito – Financiados. próximo ao Estádio do Figueirense

CASAS

Trindade – Jardim Santa Mônica
Pronta entrega – 90 m2 – s/habite-se
pronta entrega – 103 m2 – s/habite-se
pronta entrega – 70 m2 – s/habite-se
pronta entrega – 80 m2 – s/habite-se

APARTAMENTOS

Edifício Itaguaçu – dois quartos – living – cozinha – banheiro – área de serviço. Pequena entrada – restante financiado.
Edifício São Francisco – dois quartos – living – cozinha – banheiro área de serviço. Rua Arno Hoeschel – centro.
Edifício A Coelho – diversos tipos e metragens.
Rua Felipe Schmidt – belíssima vista para a baía sul.
PROCURE-NOS SEM COMPROMISSO – CONSTRUÇÃO DE CASAS EM QUALQUER LOCAL.
SE VOCÊ PRETENDE CONSTRUIR, PROCURE-NOS, UMA EQUIPE ALTAMENTE ESPECIALIZADA CUIDARÁ DE TUDO PARA VOCÊ, CONHEÇA NOSSOS PREÇOS.

DARIO VENDENDO

Boutique com grande freguesia, situada na rua Jerônimo Coelho, com aluguel do imóvel bem barato.

Mercearia bem afreguesada, em zona central bastante habitada, preço de ocasião.

Armazém de secos e molhados na rua São José (Balneário Estreito)

Preço de barbada.

APARTAMENTOS

PARA PRONTA ENTREGA:

Apartamentos nos edifícios Presidente – Alcion e Dias Velho.

Em Construção: Vendemos os MELHORES pelo MENOR PREÇO. Dispomos de apartamentos com um - dois - três e quatro quartos com financiamento quase total.

Em nosso escritório à Avenida Hercílio Luz no. 1, pelo telefone 4414 estamos em condições de prestar informações sobre todo o comércio imobiliário de Florianópolis. Não esqueça: Dario 4414 - Dario 4414 – Dario 4414

De acordo com as estatísticas, 3 pessoas morrerão neste mês em acidentes de trânsito e 60 ficarão gravemente feridas. Veja como participar da lista.

Ultrapasse sempre pela direita. É o caminho mais curto para o cemitério.

O Departamento de trânsito coloca placas de "pare" e "preferencial" apenas para enfeitar a cidade. Não ligue para elas e adeus.

Entregue seu carro para motorista não habilitado. Se você estiver com ele, pelo menos morrerá acompanhado. Se ele estiver sozinho, matará alguém em seu nome.

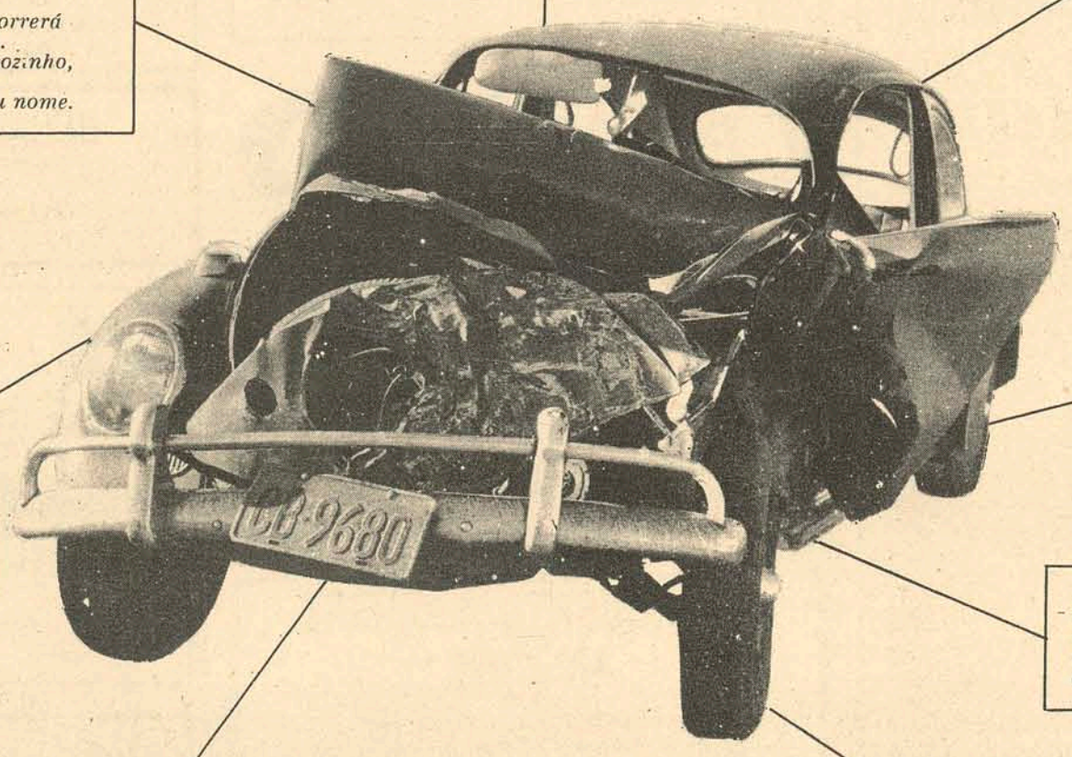

Nunca pare no sinal vermelho e se prepare para tingir a rua desta linda cor.

Antes de dirigir beba uns golinhos. Você morrerá mais feliz.

Ande sempre acima da velocidade permitida. Você prova que os machões morrem mais depressa.

Como pedestre, você pode atravessar as ruas sem nenhuma atenção. Quem quer se suicidar não liga para essas coisas, né?

Mês	Acidentes	Feridos	Mortos
Jan.	56	63	4
Fev.	46	50	1
Mar.	70	77	3
Abr.	63	69	4
Maio	49	42	2
Total	284	301	14

Estas são apenas algumas regras bem simples para provocar acidentes de trânsito ou desaparecer num deles. Se desejar saber mais, fale com o Detran. Você descobrirá quanta gente morreu ou se feriu gravemente usando estas normas.

Talvez o sacrifício deles não tenha sido muito inútil, até. Serviu como exemplo. Morreram por nada.

Este anúncio foi feito com a intenção de pedir a você que não se mate. Sem você nós ficaremos tristes, a cidade ficará mais vazia e só nos restará lamentar. Acredite, é muito bom ter você entre nós. Fique.

O Estado, a A. S. Propague e o Detran gostam de você. Vivo.

L. FERNANDO - IMÓVEIS

VENDO

Uma excelente casa no loteamento Stodieck com 4 quartos com banheiros privativos e armários embutidos, duas salas demais dependências, com garagem para dois carros.
Aceito imóvel de menor valor como parte de pagamento e financio saldo a longo prazo.
Tratar Ed. Aplub. sala 102.

VENDO

Um apartamento com 3 quartos e demais dependências, com garagem na rua Almirante Alvim.
Aceito imóvel de menor valor como parte de pagamento e financio saldo a longo prazo.
Tratar Ed. Aplub. sala 102.

BEIRA MAR NORTE

Vendo uma área com 1.000m2, com frente para duas ruas, próprio para incorporação.
Tratar Ed. Aplub. sala 102.

ESTREITO

Vendo na rua Heitor Blunn uma casa com 3 quartos, garagem para dois carros e demais dependências com terreno de 600m2 de esquina.
Aceito imóvel de menor valor como parte de pagamento e financio saldo a longo prazo.
Tratar ed. Aplub. sala 102.

PRAIA DO MEIO

Vendo um belíssimo apto no ed. Gaivota com 3 quartos, garagem e demais dependências com fino acabamento.
Aceito imóvel de menor valor como parte de pagamento e financio saldo a longo prazo.
Tratar Ed. Aplub. sala 102.

CANASVIEIRAS

Tenho vários lotes para vender.
Tratar Ed. Aplub. sala 102

COQUEIROS

Vendo na beira da praia um lote com 18 de frente por 33 de fundos.
Tratar Ed. Aplub. sala 102.

BOM ABRIGO

Vendo uma casa com 3 quartos sendo um com banheiro privativo e armários embutidos, garage para dois carros e demais dependências com fino acabamento.
Aceito imóvel de menor valor como parte de pagamento e financio saldo em longo prazo.
Tratar Ed. Aplub. Sala 102.

SALAS

Vendo 4 salas em dois andares (com possibilidade de serem unidas) em fase final de construção, com 46m2 cada uma na rua Anita Garibaldi.
Aceito imóvel de menor valor como parte de pagamento, e financio saldo a longo prazo.

VENDE–SE

Casa de alvenaria, para uso residencial, ou de praia localizada em recanto privilegiado, na Praia das Palmeiras – Coqueiros – São dez peças, com quatro dormitórios, em 160 metros de construção e 1000 metros de terreno, por Cr$ 100.000,00. Tratar à rua Padre Roma, 90.

COMPRO LOTE RESIDENCIAL

Compro a vista lote residencial situado na Trindade, Coqueiros, Itaguaçu. Exijo boa localização e visinhança e documentação OK. Tratar c/ Ricardo. Alm. Lamego,45 ap. 13. Fone 2188 (Recado).

ALUGA–SE
EDIFÍCIO PRESIDENTE

Apto. 1001 – sala, quarto, banheiro e cozinha com azulejos e louça em cor, e sinteko, dependências de empregada.
Com direito a vaga de garagem.
TRATAR À RUA JERÔNIMO COELHO No. 359 – 4o. ANDAR CONJUNTOS 45 e 46 – FONES 33.80 e 46.26 COM A SRTA. GRAÇA.

ALUGA–SE APARTAMENTO

Aluga-se um apartamento à rua Silva Jardim no.200, térreo. Tratar ao lado.

VENDE-SE

Quarto de solteiro e armário para escritório.
Tratar à rua Brigadeiro Silva Paes, 11 – apto. 203 – Ed. Ceará.

Acervo: Biblioteca Pública SC - Hemeroteca Digital Catarinense

AUTOMÓVEIS

SIGA ESTA SETA. VOCÊ VAI ENCONTRAR O MELHOR FINANCIAMENTO E A MELHOR GARANTIA.

VEÍCULOS USADOS DE QUALIDADE

Departamento de Veículos Usados do seu Concessionário de Qualidade — CHEVROLET

HOEPCKE VEICULOS S/A
RUA CONSELHEIRO MAFRA, 28
FONE 31-17

Opala – Bege Claro	69
Opala – Branco Polar	70
Opala – Cinza Prata	71
Opala-Luxo – Azul Int. Metálico	70
Opala-Luxo – Branco	69
Opala – Branco Everest	72
Opala-Luxo – Amarelo Oasis	70
Volkswagen-4 portas – Bege Gobi	69
Volkswagen-TL – Vermelho Montana	71/72
Volkswagen – Verde Musgo	69
Volkswagen – Vermelho Montana	72
Volkswagen – Verde Folha	69
Volkswagen – Branco Lotus	72
Ford Corcel – Azul Mosaico	71
Ford Caminhão – Marfim Azul	62
Dodge Camionete – Azul Universal	69
Chrysler – Grená e Preto	68
Corcel GT – Turquesa Royal	71
D.K.W. – Azul	65

Amauri VOLKSWAGEN
COMÉRCIO DE AUTOMÓVEIS

Ford Galaxie – Gelo – OK	1973
Opala Cupê – Amarelo Grand-Prix – OK	1973
Opala Cupê – Violeta Metálico – OK	1973
Opala Cupê – Vermelho Malta	1972
Ford Corcel Cupê – Vermelo Calipso	1971
Volks. TL – Azul Metálico	1970/71
Ford Corcel Cupê – Gelo	1970
Volks. 1500 – Verde Folha	1970
Volks. – Branco Lotus	1970
Volks. Kombi – Branco Lotus	1970
Ford Corcel 4 Portas – Branco Cinza	1969
Volks. 4 portas – Vermelho Cereja	1969
Rural Jeep – Azul Guanabara –	1966
Aero Willys – Azul	1964
Kombi – Cinza Claro	1961

POSSUÍMOS CARROS ZERO QUILÔMETRO DE QUALQUER MARCA
R. Gal. Gaspar Dutra, 90 – Estreito
Fones: 6632 e 6359
Florianópolis.

C. RAMOS S.A.

REVENDEDORES AUTORIZADOS VOLKSWAGEN
R. João Pinto no. 9 – Rua Cel. Pedro Demoro no. 1466
Fone 3641 – Fpolis – 6381 – Estreito.

Sedan 1.300 – Vermelho Montana	1.968
Sedan 1.300 – Verde Folha	1.969
Variant – Vermelho Cereja	1.969
Sedan 1.300 – Branco Lotus	1.969
Kombi – Bege Claro	1.969
Kombi – Cinza Lobo	1.969
Sedan – 1.300 – Branco Lotus	1.969
Sedan – 1.300 – Branco Lotus	1.969
Sedan – 1.300 – Verde Folha	1.970
T.L.2 – Branco Lotus	1.970
Variant – Bege Claro	1.970
Sedan – 1.300 – Bege Claro	1.970
Sedan – 1.300 – Branco Lotus	1.970

FINANCIAMOS SEU VEÍCULO ATÉ 36 MESES

KRESA
KOERICH S.A.
Comércio de Automóveis

RUA ALMIRANTE LAMEGO, 190
REVENDEDOR AUTORIZADO VOLKSWAGEN
RELAÇÃO DOS VEÍCULOS USADOS À VENDA

Sedan 1300 Branco Lotus	70
Sedan 1300 Verde Folha	70
Sedan 1300 Verde Guarujá	71
Sedan 1300 Azul Cobalto	69
Sedan 1300 Branco Pérola	67
Sedan 1500 Laranja	70
Sedan 1500 Azul Pavão	70
Sedan 1500 Verde Folha	70/1
Sedan 1500 Bege Claro	71
Sedan 1500 Azul Pavão	71
Sedan 1500 Azul Diamante	71
Sedan 1500 Azul Diamante	71/2

FINANCIAMENTO ATÉ 40 MESES

ALVORADA VEÍCULOS
Rua João Pinto, 21 – Fone 4291
COMÉRCIO DE AUTOMÓVEIS EM GERAL
COMPRA – VENDA – TROCA
CARROS INTEIRAMENTE REVISADOS

Volks 1300 – Gelo	1970
Volks Azul	1968
Volks Verde	1967
Karmann-ghia Bege	1969
Jeepe (Candango) Rosa	1960

A. Coelho

AUTOMÓVEIS COMPRA VENDA E TROCA

VOLKSWAGEN 1500 – VERMELHO – OK	73
VOLKSWAGEN 1500 – AZUL ARARA – OK	73
VOLKSWAGEN 1300 – AMARELO SAFARI – OK	73
VOLKSWAGEN 1300 – AMARELO CAJU – OK	73
VOLKSWAGEN 1500 – AZUL ARARA – OK	73
VOLKSWAGEN SP2 – VERDE METÁLICO – OK	73
OPALA 2500 – ROSÉ METÁLICO – OK	73
CORCEL – MARROM DERRACOTA – OK	73
GALAXIE – AZUL C/TETO VINIL	68
KOMBI – BEGE NILO	62
DKW VEMAG – VEMAGUETE – MARROM	66
VOLKSWAGEN VARIANT – AZUL	71
VOLKSWAGEN TL AZUL – 2 PORTAS	71
VOLKSWAGEN – VERMELHO	64
VOLKSWAGEN – BRANCO	66
VOLKSWAGEN VERMELHO	69
VOLKSWAGEN – VERMELHO	69
VOLKSWAGEN AMARELO COLONIAL	72

CRÉDITO IMEDIATO – TAXAS REDUZIDAS
ATENDEMOS EM DOIS ENDEREÇOS:
RUA FELIPE SCHMIDT, 85
RUA JOÃO PINTO, 40 FONES 2777 e 2765

CLIENTE AMIGO
Se você deseja vender, comprar, trocar ou financiar seu veículo, venha nos visitar.
Rua Fúlvio Aducci, 1045 – Fone: 6284
APOLO AUTOMÓVEIS – ESTREITO

VALDIR AUTOMÓVEIS LTDA.
Rua Victor Meirelles, 32 – Fone 4739
Florianópolis – SC

Opala cupê azul	OK
Opala 4 portas vermelho	OK
Corcel 4 portas marrom	OK
Volkswagen 1300 amarelo caju	OK
Volkswagen 1300 vermelho	69
Opala 4 portas vermelho	71
Volkswagen 1300 bege claro	70
Volkswagen 1300 branco	69

JENDIROBA AUTOMÓVEIS LTDA.
R. Sandanha Marinho Esq. de João Pinto
FONES: 4673 – 2952

OPALA 2P VÁRIAS CORES OK	1973
VARIANT OK	1973
CORCEL 2P LUXO	1972
VW TL VÁRIAS CORES	1971/72
FORD GALAXIE	1967
VOLKSWAGEN	1967

NÃO FECHAMOS PARA ALMOÇO
COMÉRCIO DE AUTOMÓVEIS, BARCOS
Financiamentos até 36 meses

NOVACAP VEÍCULOS
Rua Fúlvio Aducci, 640

Kombi OK modelo	1973
Volks Branco	1970
Corcel cupê	1970
Aero Willys	1967

FLORIANÓPOLIS VEÍCULOS S/A
FLORISA
REVENDEDOR FORD
Rua Santos Saraiva, 554 – Fones: 6345, 6351
RELAÇÃO DE VEÍCULOS NOVOS E USADOS

Landau várias cores O.K.	1973
Galaxie 500 várias cores O.K.	1973
Corcel GT várias cores O.K.	1973
Corcel Cupê Luxo e Stand várias cores O.K.	1973
Corcel Sedan Luxo e Stand várias cores O.K.	1973
Corcel Belina Luxo várias cores O.K.	1973
Jeep várias cores O.K.	1973
F–75 Pick–Up várias cores O.K.	1973
Rural 4x4 várias cores O.K.	1973
Rural 4x2 várias cores O.K.	1973
F–100 Pick–Up várias cores O.K.	1973
F–350 Luxo e Stand várias cores O.K.	1973
F–600 Diesel várias cores O.K.	1973
F–600 Gasolina várias cores O.K.	1973
Galaxie 500 Azul Metal	1969
Galaxie 500 Azul Marambaia	1969
Galaxie 500 Branco Glacial	1968
Galaxie 500 Azul e Preto	1968
Corcel Cupê Azul	1971
Corcel Cupê Vermelho	1970
Corcel Sedan Vermelho	1972
Corcel Sedan Azul	1970
Corcel Sedan Branco	1969
Corcel Sedan Branco	1969
Corcel Sedan Creme	1969
F–100 Vermelha e Bege	1968
F–350 Azul	1970
F–350 Azul e Bege	1970
F–600 Gas. Vermelha	1962
F–600 Gas. Bege c/carroceria fechada	1959
F–6 Gas. c/caçamba	1951
F–600 Diesel Cinza	1966
Chevrolet Opala Luxo Bege e Preto	1970
Chevrolet Basculante	1960
Chevrolet Carroceria Vermelha	1962
Rural Willys Azul e Branca	1963
Rural Willys Azul e Branca	1962
Volks "TL' Azul	1970/71
Fuscão 1500 Bege	1972
Volks 1300 Branco	1969
Volks 1600 Azul	1969
Volks 1300 Azul	1967
Volks Kombi Branca	1965
DKW Belcar Vermelha	1967
DKW Belcar Azul	1963
Volks Kombi Vermelha	1968
Galaxie 500	1970
F–100	1959
Camionete Dodge Azul	1951

meyer — VEÍCULOS USADOS — Alta Qualidade

DODGE DART cupê – vermelho	1971
DODGE DART sedam – verde imperial	1970
DODGE DART sedam – branco polar	1970
DODGE DART cupê – branco polar	1972
OPALA 2500 sedam – branco	1971
OPALA cupê especial – vermelho	1972
VOLKSWAGEM 1500 –	1971
VOLKSWAGEM 1300 –	1961
ESPLANADA	1967
CORCEL SEDAM	1969
Karman Ghia TC	1972

Telefone – 6389 e 6393
FINANCIAMOS ATÉ 36 MESES
VEÍCULOS USADOS

VERAS VEÍCULOS E PEÇAS LTDA.
Rua Santos Saraiva, 660 – Fone 6208
CARROS NOVOS E USADOS
COMPRA – VENDA – TROCA
Peças Ford-Willys-Chevrolet-Volkswagen
Temos peças de carros americanos até 53

OPALA LUXO AZUL INTR. TETO DE V. 4 MARCHAS	1971
OPALA AZUL CLARO LUXO (jóia) 2500	1969
OPALA BRANCO PÉROLA STD 2500	1971
KARMANNGHIA VERMELHO 1600 (EQUIPADO)	1970
CORCEL VERMELHO CARDIAL STD (EQUIPADO)	1970
GORDINE BRANCO LOTUS (JOIA)	1964
VARIANT BRANCO LOTUS (EQUIPADA)	1970

CARROS TOTALMENTE REVISADOS
Aberto das 7,30 às 20,30 horas
Financiamento até 36 meses.

CLAUDIO CARIONI
RUA SETE DE SETEMBRO, 13
FONE: 3886
FINANCIAMENTO EM 36 MESES!

Variant Gelo	1972
Volks Vermelho	1968
Volks Azul	1966
Volks Vermelho	1966
Kombi Verde	1968

NÓS PAGAMOS MAIS PELO SEU CARRO.

DIPRONAL - Distribuidora de Produtos Nacionais Ltda

Landau OK – Branco e Preto	1973
Galaxie 500 OK Branco	1973
Galaxie 500 OK Vermelho	1973
Rural 4x2 OK Vermelha	1973
Corcel Standard OK Várias Cores	1973
Corcel Luxo OK Várias Cores	1973
Galaxies usados	68/69/70
Landaus usados	1969
Corceis usados	69/70/71

Rua Felipe Schmidt, 60 – Fones 3321 e 2197
FLORIANÓPOLIS – SC

GATÃO AUTOMÓVEIS
Rua Francisco Tolentino, 13 – Fpolis. COMPRA – TROCA E VENDA DE AUTOMÓVEIS

Corcel Standard Vermelho	1973OK
Corcel Standard Branco	1973OK
Corcel Luxo Amarelo	1973OK
Corcel Luxo Vermelho	1973OK
Volks	1973OK
Opala	1973OK

PROFISSIONAIS

DR. OSWALDO KERSTEN
Professor Assistente de Cirurgia da UFSC
Membro do Colégio Brasileiro de Cirurgiões
CLÍNICA E CIRURGIA DO APARELHO DIGESTIVO
CIRURGIA GERAL
Consultório: Rua Tiradentes, 26 – Tel.: 2131
Diariamente das 16 às 18 horas
Residência: Rua Almirante Alvim, 28 – Tel.: 2131

DR. ROBERTO MOREIRA AMORIM
DOENÇAS DA PELE
Das Unhas – Do Couro Cabeludo – Micose – Alergia
Tratamento da Acne Pele Pelo Novo Carbônico "Poeling"
DEPILAÇÃO
Ex-Estagiário do Hospital das Clínicas da Universidade de São Paulo.
CONSULTAS: Diariamente, a partir das 15 horas.
CONSULTÓRIO: R. Jerônimo Coelho, 325 – Edifício Julieta – 2o. andar – sala 205 – Fone 4438.

DR. RAUL CHEREM FILHO
Clínica Médica – reumatismos. Consultório Hospital Celso Ramos. Atende diariamente das 12,30 às 16,00 horas.

DRA. LÉA S. DA NOVA
GINECOLOGIA E OBSTETRÍCIA
Atende diariamente no consultório edifício Associação de Medicina, rua Jerônimo Coelho, 325 – 5o. andar – sala 54, das 15 às 18 horas.

DR. SERGIO DE CARVALHO
Endocrinologia
Curso de especialização pela Pontifícia Universidade Católica do Rio de Janeiro.
Residência Médica (2 anos) no Instituto Estadual de Diabetes e Endocrinologia – GB.
OBESIDADE – MAGREZA – DIABETES
TIREÓIDE – ESTERILIDADE E INFERTILIDADE
CRESCIMENTO E DESENVOLVIMENTO
(Baixa Estatura)
Consultório: Rua Jerônimo Coelho, 359 – sala 36 – Ed. da Associação Catarinense de Medicina – Fone 4304 – Diariamente a partir das 12,30 horas.

DR. ANTÔNIO SANTAELLA
Professor de Psiquiatria da Faculdade de Medicina
Problemática Psíquica Neuroses
DOENÇAS MENTAIS
Consultório: Ed. Associação Catarinense de Medicina
Sala 12 – Fone 22 08 – Rua Jerônimo Coelho, 358
– Florianópolis –

DR. EDMO BARBOSA SANTOS
Cirurgião Dentista
Horário: de 2a. à 6a. feira das 14 às 19 horas.
Rua Deodoro, 18 – Edifício Soraia, 13.

ADVOGADOS
Dr. EVILÁSIO CAON
OAB–SC 0165 – CPF 007896239
Dr. ROBERTO G. SAMPAIO
OAB–SC 0990 – CPF 18282079
Ed. Jorge Daux, conj. 5
Fones 4515 e 4219

DR. ALDO AVILA DA LUZ
ADVOGADO
CPF 0017766283
Edificio Praça XV, 10o. andar – Sala 108

HOTEIS

SWENSON PALACE HOTEL
Apartamentos com telefone e rádio – suites com telefone, televisão e geladeira
Estacionamento para 50 veículos
COM AQUELE CAFÉ MATINAL
Rua Santos Saraiva, 400 – Fones 6385 e 6685
Endereço Telegráfico SWENSON – Florianópolis
Preços especiais para viajantes

MARIO HOTEL
A tradição da hospedagem florianopolitana
Rua Conselheiro Mafra, 26 – Fone 2968

MAJESTIC HOTEL
Rua Trajano, 4 – Fone 2276
No centro comercial da cidade

LUX HOTEL
Seu lar fora do lar
O mais Central da Capital do Estado
Sala de leitura – todos os quartos com telefone
Rua Felipe Schmidt, 9 Florianópolis

OSCAR PALACE HOTEL
FLORIANÓPOLIS: AV. HERCÍLIO LUZ, 90
Fones 3638 – 3286
TUBARÃO: CORONEL COLAÇO, 35
Fone 1611

HOTEL BRUGGEMANN
70 APTOS. E 50 QUARTOS
CAFÉ DA MANHÃ INCLUÍDO NA DIÁRIA
AMPLO SALÃO DE TV A CORES
GARAGEM E ESTACIONAMENTO PARA 100 VEÍCULOS
Cx. Postal D-81 – D-82 – FONES 6665 e 6230
Rua Santos Saraiva, 300 – Estreito – Florianópolis – SC.

HOTEL ROYAL
RUA JOÃO PINTO – FONES: 3951 - 2 - 3 R. I.
FLORIANÓPOLIS - SANTA CATARINA - BRASIL
APARTAMENTOS – SUITES
BAR - JARDIM DE INVERNO - SALÃO DE RECEPÇÕES
TELEFONE - RÁDIO - TELEVISÃO - GELADEIRA - AR CONDICIONADO
AQUECIMENTO CENTRAL - LAVANDERIA - ESCRITÓRIO PARA HÓSPEDES

DIVERSOS

FOTO FELIPPE
Com laboratório próprio e pessoal especializado

oferece o que há de melhor em SLIDES e Fotografias
Rua Deodoro, 3 — ☎ 2229 — Florianópolis

Acervo: Biblioteca Pública SC - Hemeroteca Digital Catarinense

Sem contrato, Lili fica ausente de jogos do Avaí

A diretoria do Avaí não quis saber dos problemas de Lili que se recusou a jogar sem contrato contra o Argentino Juniors e está propensa a mandar o zagueiro procurar outro clube, por considerar sua atitude como indisciplina. Entretanto, Fernando Bastos negou-se a confirmar o afastamento em definitivo do jogador, limitando-se a afirmar que é contrário à renovação de seu contrato, mas que a palavra final será dada pelo Departamento de Futebol.

Ari Prudente, o Lili, tem 26 anos e não pretende sair do Avaí, esperando que a diretoria o compreenda e renove seu contrato: "Não estou pedindo quantia exagerada, pois não vim explorar o clube. Apenas pedi o que valho, e o Avaí, que está se tornando uma grande equipe, deve valorizar seus jogadores."

Lili está sem contrato há 24 dias e afirmou que não pode jogar desta maneira, pois poderá dar uma "zebra", como aconteceu recentemente com Ismael e, inclusive, foi alertado pelo Pinheiros, dono do seu passe, que se por acaso se machucar, não o aceitará de volta, pois saiu de Curitiba em perfeitas condições físicas.

Lili que tem ordem para se prevenir até nos treinamentos, evitando o jogo violento, afirmou que nunca pensou em deixar o Avaí, mas sem contrato, não jogará mesmo.

O jogador vem treinando normalmente para manter a forma física e técnica e já foi procurado por dirigentes do Figueirense, que querem levá-lo para o Orlando Scarpelli para a presente temporada. Respondeu que o Avaí tem prioridade e não pensa em deixar o clube, pois acredita na renovação, já que o Pinheiros não criou obstáculos para a transação. Comentou que nem um seguro resolverá a situação para que atue sem contrato. E na noite de ontem entrou em contato com os dirigentes azurras para a solução do impasse. Caso contrário retornará para Curitiba. Apreciando o coletivo de seus companheiros, Lili afirmou: "Tinha vontade de atuar contra o Boca, mas não posso pagar para jogar".

J. FERNANDES NÃO ACERTOU

Considerando ridícula a proposta que o Avaí lhe fez para a renovação de contrato, Jorge Fernandes seguiu para Guanabara, onde estudará o convite formulado pelo empresário Daniel Pinto, por ocasião do jogo do Avaí contra o Argentino.

Segundo o jogador, o Avaí lhe ofereceu uma quantia que considerou decepcionante: "Me ofereceram mil cruzeiros mensais e, se fosse promovido a titular, perceberia mais Cr$ 500,00. Consultei meu pai e ele achou melhor eu voltar para a Guanabara, pois não posso perceber menos do que eu ganhava no ano passado, quando defendia o Bahia."

Penharol ganha com briga

A segunda rodada da Copa Atlântica, teve prosseguimento na noite de ontem com duas partidas, que apresentou os seguintes resultados: em Curitiba, em jogo tumultuado, o Penharol venceu o Atlético por 2 a 1 e em Porto Alegre, o Grêmio não foi além de um empate sem abertura do marcador, contra o Nacional de Montevidéu.

ATLÉTICO ESTRÉIA MAL

Com o jogo terminando em pancadaria, devido a péssima arbitragem de Bráulio Zanotto, o Atlético foi derrotado pelo Penharol, por 2 a 1, apresentando um futebol fraco, sem objetividade e decepcionando o público, que deixou nas bilheterias renda de Cr$ 51.106,00.

Aos 16 minutos, Quevedo depois de boa trama do ataque uruguaio, atira fraco, vencendo Neuri, com a torcida não perdoando o "frango" e apupando o goleiro. Com as duas equipes cautelosas em atacar, com medo de serem surpreendidas em contra-ataques, termina a primeira etapa.

Na etapa complementar, os dois times vieram dispostos a tumultuar o espetáculo, com sucessivas troca de ponta-pés até originar-se o "sururu", esquecendo-se de jogar futebol.

Aos 49, já nos descontos, Quevedo faz 2 a 0, para Liminha, que entrara no lugar de Valtinho, diminuir o marcador um minuto depois.

Com os nervos à "flor da pele" os dois times partiram para a luta corporal, brigando além dos 22 jogadores, dirigentes e torcedores. O tumulto, originou-se após Fernandez aplicar um ponta-pé em Madureira, que revidou, com os outros jogadores aproveitando a oportunidade e massacrando os uruguaios que saíram correndo de campo. Os auxiliares Waldemar Náder e Evaldo Palmerini, além do juiz gaúcho, também foram agredidos, sendo que Palmerini, por ter anulado dois gols do Atlético, recebido dose dupla da torcida atleticana. Equipes: ATLÉTICO – Neuri; Wanderlei, Almeida, Alfredo e Júlio; Sérgio Lopes e Renatinho (Torino); Buião, Madureira, Babá e Valtinho (Liminha). PENHAROL – Corbo; Rivera, Matozas, Walter e Fernandez; Silva e Costa; Gimenez, Quevedo, Rubens Corbo e Lamas (Unaume).

GRÊMIO EMPATA

Num jogo monótono e tecnicamente ruim, Grêmio e Nacional de Montevidéu empataram na noite de ontem no estádio Olímpico em 0 a 0, válido pela segunda rodada da Copa Atlântica.

O Grêmio que buscava a reabilitação, depois de ter sido goleado pelo Boca Juniors, atuou bisonhamente e, não fosse a boa atuação de Picasso, teria perdido a partida.

Seus atacantes – principalmente Oberti e Lairton – atuavam embolados e não levavam perigo à meta de Manga, que apenas assistiu o jogo. Maneiro e Esparrago levavam constantemente de vencida a retaguarda gaúcha, com Ancheta, se desdobrando, dada a fragilidade de seus companheiros.

Para a etapa final, tentando acertar, o treinador gremista tirou Lairton e Loivo, colocando Mazinho e Dirceu, respectivamente, mas de nada adiantaram as modificações e o público, num sinal de repulsa, deixou o estádio antes do encerramento da partida.

O juiz foi o uruguaio Gregório da Rosa, com boa atuação, não permitindo que o jogo virasse para a violência e a renda atingiu Cr$ 58.694,00.

Novos velejadores chegam à Ilha

Apesar de estar há dois anos do snipe, Reinoldo Conrad veio para ganhar, apesar de estar treinando há apenas 14 dias. Também os alagoanos vieram a Capital com esperanças de vencer, muito embora saibam que terão pela frente os grandes da vela.

Com a chegada de novos velejadores, o ambiente no Veleiros da Ilha de Santa Catarina era da maior alegria, onde os abraços de confraternização entre dirigents e atletas assinalavam-a indubitável união existente entre as tripulações, renovando a mesma intimidade de outras jornadas.

OS QUE CHEGARAM

O paulista Reinoldo Conrad, que representou o Brasil nas Olimpíadas de Munique pela classe FD, foi vice-campeão mundial de snipe, campeão pan-americano – classe FD – bicampeão do Hemisfério Sul e o terceiro no Brasil em 1971, chegou na tarde de ontem a Florianópolis, a fim de participar do XXIV campeonato brasileiro de Snipe. Correrá com o barco "Marchalenta", que tem como proeiro Buckard Cordes. Não veleja snipe há mais de dois anos, dedicando-se ultimamente à classe FD. Resolveu participar deste campeonato nos últimos dias, e está se preparando somente há uma semana, não reunindo as condições necessárias para um certame de tamanha envergadura. Embora não saiba como irá se sair, diz que veio para vencer e de tudo poderá acontecer.

De Maceió, chegaram quatro tripulações com seus respectivos barcos. Elogiaram muito a nossa baía, considerando-a a melhor e mais bela do Brasil. O alagoano Luiz Alfredo Brandão e o proeiro Eduardo Guimarães participarão com o barco "Brigitt Bardot". Luiz, que foi campeão do Nordeste em 1969, realizado em Natal e teve o 5o. lugar no brasileiro de Maceió – acha que S. Catarina acordou muito tarde para a vela, e há muito já deveria estar destacada entre os primeiros estados do Brasil. "Se conseguir chegar entre os 15 primeiros colocados, considero um excelente resultado" – afirmou Luiz.

Hoje são esperados novos participantes de vários estados do Brasil.

Gainete e a vontade de voltar

Sem clube mas com muita vontade de jogar, Gaineti, discretamente assistia na tarde de ontem o treino do Avaí, relembrando seus tempos em que defendia o Paula Ramos.

O goleiro não acertou com o Coritiba e recebeu convite de Paulinho de Almeida para se transferir para o Vitória da Bahia. Estudará a proposta até a próxima segunda-feira: "Meu caso é dinheiro; não posso jogar de graça e, não acredito muito que o Vitória me contrate, pois está em crise financeira".

Sobre as possibilidades de voltar a atuar na Ilha, Gaineti comentou que tem muita vontade, mas que atémomento não recebeu convite oficial de nenh clube. Caso se concretize o interesse, estudará a melhor proposta, pois tem passe-livre e deseja vendê-lo.

Hoje irá assistir o treino do Figueirense e sondará as possibilidades de trazer dois jogadores do Cruzeiros, que manifestaram desejo de se transferir para o futebol catarinense: Didi, ponta de lança e Pio, meia-cancha.

Jorge Ferreira, que está tendo problemas com a meta alvinegra (tem só um goleiro), poderá observar o goleiro, que irá participar do coletivo para manter a forma, e solicitar ao Departamento de Futebol a sua contratação.

Se por acaso não acertar com nenhum clube até fevereiro – comentou – abandonarei o futebol e irei cuidar da minha vida, pois sei fazer alguma coisa além do futebol. Possuo dois cursos superiores, Economia e Educação Física e irei trabalhar em Porto Alegre, onde existe bastante campo para ser explorado.

MADEIRAS E MATERIAIS DE CONSTRUÇÃO
MELHORES PREÇOS
PHILIPPI & CIA.
a casa do construtor
Matriz: Estreito – Fones 2073 – 6368 – 6520 – 6521 – 6395
Filiais: Centro – Fone 4723
Balneário Camboriú: Fone 2152

VENDE-SE - CENTRO
Apartamento No. 702 – Edifício Presidente c/ 2 quartos, Copa, Cozinha, Living, dependência empregada, área de serviço e garagem, ainda não habitado. Cr$ 90.000,00.
Tratar com Sr. Antônio – Fone 4002

CANASVIEIRAS
Vende-se 2 lotes no Balneário de Canasvieiras, perto do Country Club.
Tratar com Gastão fones 4604 e 3164.

artistas plásticos do brasil inteiro, mais um prêmio para voces.
Está lançado o prêmio RENOIR. Para trabalhos de pintura com tema livre. Qualquer artista de qualquer parte do Brasil pode se inscrever até o dia 10 de fevereiro, às 17,30 horas na sede da Emedaux, em Florianópolis – SC. Todos os trabalhos ficarão expostos durante 30 dias e os três melhores (julgados por uma comissão) receberão o prêmio RENOIR. Ou seja: Cr$ 2.000,00, Cr$ 1.000,00 e Cr$ 500,00 respectivamente. Se você é artista, participe do prêmio RENOIR. É mais uma oportunidade de você se projetar.
PRÊMIO RENOIR uma promoção EMEDAUX·TV CULTURA jornal O ESTADO
P.S. – Os trabalhos deverão ser enviados com frete pago e devolvidos com frete a pagar, não se responsabilizando a Empresa pelos danos ou extravios de trabalhos em trânsito.
Public

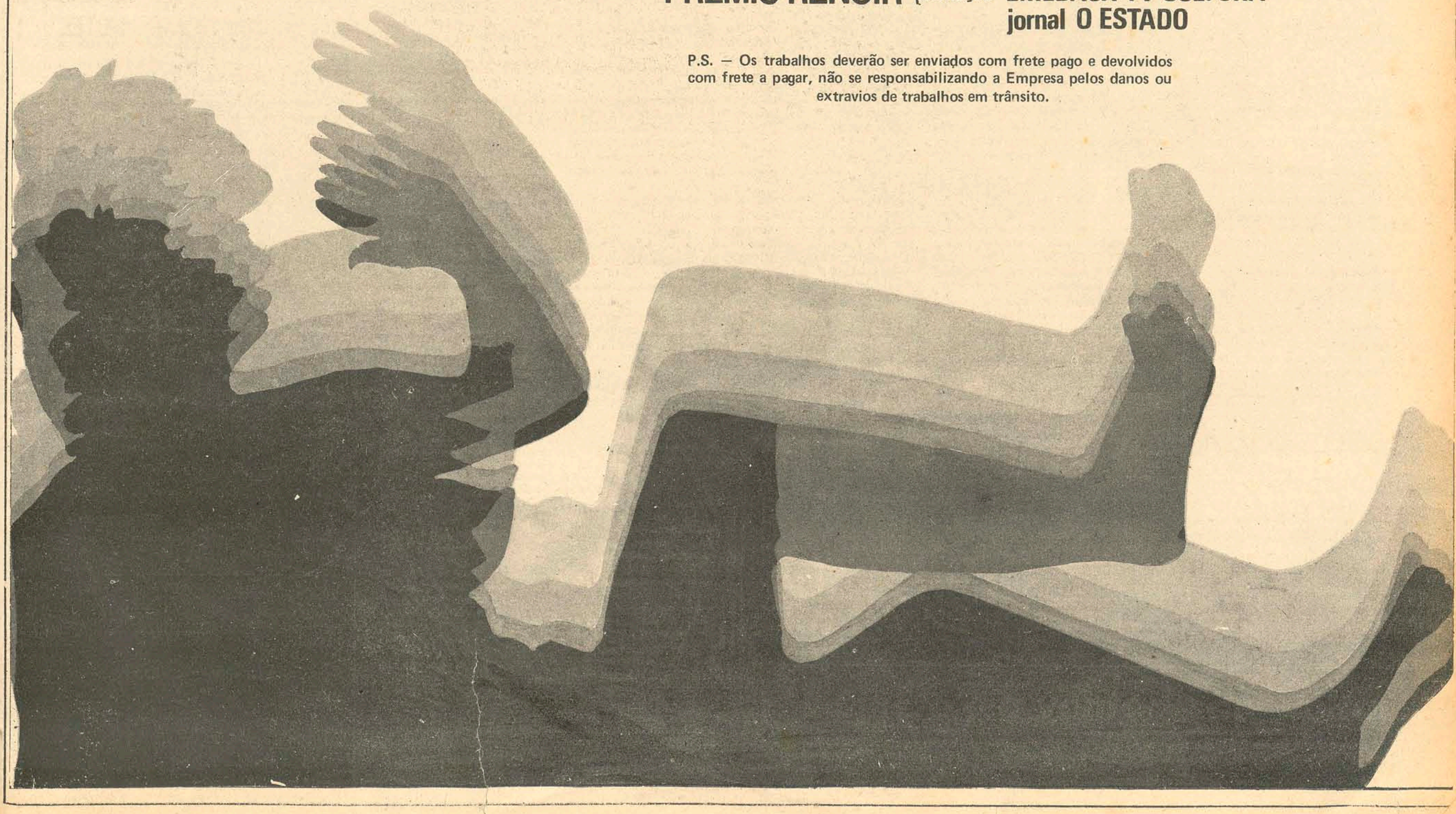

Acervo: Biblioteca Pública SC - Hemeroteca Digital Catarinense

Avaí estréia na Taça Atlântico

Depois das expressivas vitórias internacionais contra o Racing e Argentino Juniors, o Avaí, representando o futebol brasileiro, enfrentará na noite de hoje, no estádio Adolfo Konder, o Boca Juniors, que na última segunda-feira goleou o Grêmio, em Porto Alegre, por 4 a 1.

A diretoria do Avaí está confiante numa boa arrecadação, que poderá quebrar todos os records de rendas em partidas oficiais e amistosas, em toda a história esportiva de Santa Catarina, devido o interesse pelo público pela procura antecipada dos ingressos.

Com a finalidade de oferecer um bom espetáculo esportivo, foi conseguido junto ao Governo do Estado, por intermédio da Celesc, a colocação de oito refletores Peterco–Z-23, com lâmpadas de vapor metálico de 2.000 wats. Na noite de ontem foram colocados três refletores como experiência, tendo seu resultado ultrapassado as expectativas. Hoje serão colocados os restantes. As lâmpadas antigas incandescentes, que serão mantidas, tem a luminosidade de 18.800 lumens, cada, e a nova, de vapor metálico, possui 180.000 lumes, dez vezes mais. Com isto, resolveu o Avaí, embora seja uma colocação provisória, acabar com a imagem criada pelo público, de "boate", e tornar o seu estádio digno de proporcionar grandes espetáculos noturnos.

A grande atração do Avaí para o jogo de logo mais, será a presença de Paulo Henrique, ex-ingrante do selecionado brasileiro e Flamengo, recentemente contratado e que garantiu sua presença depois de um bom resultado na tarde de ontem. Aos 29 anos, Paulo Henrique, que jogará de quarto-zagueiro, mostrou muita vitalidade, além de excelentes condições técnicas. O jogador afirmou que não deseja ficar de fora da partida de hoje, em virtude de ser muito "pé quente" e jamais ter perdido para os argentinos.

O treinador Dominguez, do Boca Juniors, está confiante na vitória e comentou que tem esperanças de repetir a goleada, dado ao excelente preparo físico de seus jogadores, aliado ao bom toque de bola, rápido e precioso, que aniquilou com a defesa do Grêmio na última segunda-feira.

EQUIPES

Os times já estão escalados e começarão o jogo assim: AVAÍ – Rubens; Souza, Vilela, Paulo Henrique e Orivaldo; Miltinho e Celso; Ademir, Lica, Zenon ou Rogério e João Carlos. BOCA JUNIORS – Vidalle; Mouzo, Ovide, Malbernat e Rogel; Pachame e Romero; Ferrero, Curioni, Potente e Guerini. A partida tem seu início previsto para as 21 horas e será dirigida pelo árbitro gaúcho Roque José Gallas, auxiliado nas laterais por Evaldo Teixeira e Gilberto Nahas.

Os auxiliares, caso não percebem a metade da quota para ao juiz do Rio Grande do Sul, afirmaram que não trabalharão nas bandeiras.

Zenon é a única dúvida no Avaí

Zenon, que recebeu uma pancada na região da panturrilha, no amistoso contra o Argentino Juniors, é o único problema de Walter Miraglia para o jogo de hoje.

Segundo o médico do clube, Maurício Nunes, queantém o jogador em observação, comentou que Zenon está sem condições físicas ideais, pois está com peso abaixo do normal e dificilmente poderá aguentar jogando 90 minutos com o mesmo vigor físico. Entretanto a palavra final será dada depois da revisão médica, mas o jogador poderá atuar pelo menos 45 minutos, já que nada sentiu nos treinamentos. Caso Zenon não jogue, Rogério será seu substituto.

Os jogadores avaianos, estão confiantes na vitória, achando que os times argentinos são todos iguais, pois ganharam de dois e irão manter a invencibilidade, alegando que o Boca não é nenhum "bicho papão".

Na tarde de ontem, com excessão apenas de Lica, que sentiu dores musculares e foi atendido pelo Departamento Médico do clube, com aplicações de toalha quente, não sendo problema para hoje, todos treinaram bem e Walter Miraglia ficou satisfeito com o rendimento do plantel. Depois de 20 minutos de física leve, que serviu de aquecimento, o treinador orientou um bate-bola, jogando a defesa contra o ataque.

Paulo Henrique, que fez seu primeiro treino em conjunto, foi o grande destaque, demonstrando estar em perfeitas condições físicas, sendo preciso nos lançamentos e perfeito na marcação.

À noite os jogadores foram concentrados no Hotel Lancaster, na Lagoa da Conceição e hoje pela manhã farão revisão médica e recreação, dirigindo-se para o estádio Adolfo Konder minutos antes da partida.

Santa Catarina sofre sua primeira derrota

No jogo de fundo, Santa Catarina conheceu a sua primeira derrota no campeonato, ao ser abatida pela seleção do Ceará, pelo escore de três tentos a um. A partida, a exemplo da primeira, também não agradou a assistência, pela fragilidade demonstrada pelos catarinenses, que jogaram de forma descontrolada e insegura, não rendendo nem metade daquilo que mostraram contra a Bahia, na quarta-feira Ninguém entendeu a ausência de Mauri, apontado como o melhor jogador de Santa Catarina, no jogo de estréia.

O carioca Pedro Brekalda foi o árbitro do encontro, com boa atuação, tendo os dois selecionados apresentado as seguintes constituições: Ceará – Beto, Quixadá, Armando, Cacá e Deoclécio (Zé Ivan). Santa Catarina: Júlio César (Álvaro), Acioly (Paulo Roberto) (Gueda), Cláudio Roberto, Pitol (Sílvio) e Renato. Na primeira fase o Ceará vencia por três a zero, tentos de Cacá aos três, Armando aos 13 e Deoclécio aos 15, cabendo a Armando contra, aos dois minutos do período final, descontar para Santa Catarina.

INSEGURANÇA

O jogo caracterizou-se principalmente pela facilidade de domínio dos cearenses, descontrole e insegurança dos catarinenses. A seleção barriga-verde começou um pouco melhor, com o Ceará recuado, estudando o adversário. Paulatinamente os nordestinos foram se assenhorando da partida, dominando-a totalmente. Já os três minutos a contagem foi aberta, através do cearense Cacá, capitão da equipe.

Num rápido contra-ataque, Deoclécio passou por dois adversários e, na entrada da área, recuou para Cacá, na metade da quadra. O jogador cearense atirou com violência, colocando no canto direito de Júlio César, que estava fora do arco e saltou com atraso.

O gol teve influências negativas na seleção catarinense, com seus jogadores tentando reagir, mas de forma desordenada. Erravam muito nos passes e arrematavam mal, sempre longe das meta adversária. Os cearenses, diante do desespero do quadro local, passaram a segurar a bola, contra atacando sempre perigosamente. Aos 13 minutos o placar era novamente alterado, com o segundo gol cearense, através de Armando, em nova falha de Júlio César.

Acioly praticou uma falta no prolongamento da ala direita. Encarregado na execução, Cacá recuou para Armando, que, do meio da quadra, atirou contra a meta. Júlio César estava adiantado, sendo responsabilizado pela segunda queda do seu gol.

O ânimo dos catarinenses, que não era dos melhores, esfriou completamente e, dois minutos depois, o Ceará voltou a marcar, desta feita através de Deoclécio.

O goleiro Beto lançou para Cacá, que, rapidamente, entregou para Deoclécio. O lépido jogador cearense passou por um adversário e, na saída do goleiro catarinense, desviou tranquilamente para as redes. Até o final da primeira etapa os nordestinos limitaram-se a rolar a bola, sendo aplaudidos pela assistência, que, por seu turno, vaiava os catarinenses, pelo mau futebol apresentado.

DEBIL REAÇÃO

Para o período final Santa Catarina veio com Álvaro substituindo Júlio César na meta, dando mais segurança à sua retaguarda. A assistência pedia a presença de Mauri, mas o técnico Zeno, que na véspera afirmava estar tranquilo e acreditava em nova vitória, inexplicavelmente ele não atendia. A seleção barrica-verde ensaiou uma leve reação e chegou a reconquistar o público por alguns instantes. Aos dois minutos o cearense Armando assinalou o gol catarinense.

Paulo Roberto entrou pela esquerda e cruzou para o centro. Armou-se uma confusão, tendo o central Armando, num lance infeliz, atrasado mal para o goleiro Beto, que estava fora da meta e não conseguiu deter a bola. A superioridade de Santa Catarina durou entretanto poucos minutos, pois o Ceará logo retornou ao comando das ações, enquanto os catarinenses persistiam no seu jogo descontrolado e facilitavam muito na marcação, obrigando o goleiro Álvaro a empenhar-se a fundo duas ou três vezes, evitando que o placar fosse ampliado. No final do encontro o Ceará deixou a quadra sob aplausos do público, que o considera o provável campeão deste ano.

"Cartolas" ouvem demais; nada falam

Ninguém entendeu a passividade dos presidentes Giulliari, da Federação Catarinense de Futebol e Fernando Bastos, do Avaí, assumindo uma bizonha posição de "cordeiros", sem reagir ou pelo menos apresentar argumentos contrários às palavras de Rubens Hoffmeister, quando da sua visita a Florianópolis sexta-feira, lançando oficialmente a Taça do Atlântico.

Sem nada mostrar de humildade, característica dos homens realmente "homens" o mandatário gaúcho colocou-se na posição de "pai da criança", no que diz respeito à inclusão do Avaí neste certame internacional, chegando ao cúmulo de afirmar que "os catarinenses **devem** *agradecê-lo por essa chance de projetar seu futebol". Afirmou ainda que, mesmo revelando desconhecê-los, os árbitros de Santa Catarina não têm qualidades de atuar em partidas de maior envergadura; simplesmente avisou que o Avaí deveria pagar as taxas aos clubes e à arbitragem, arcando totalmente com as despesas, e outras coisas mais.*

Suas afirmações, até certo ponto, foram ofensivas ao esporte e ao próprio Estado de Santa Catarina, mas, curiosamente, nenhuma voz se levantou para contestá-las. . . Os dirigentes catarinenses limitaram-se a sorrir, acenar com a cabeça e, inclusive, aplaudir a arrogância de Hoffmeister, demonstrando extrema ingenuidade e submissão ao "cartola" gaúcho, sem entender que não é intenção da FGF incluir o Avaí no torneio, "apenas pelos belos olhos de Santa Catarina", mas sim para garantir o sucesso financeiro da empreitada, haja visto que todos os clubes jogarão dentro e fora de casa, "mais fora", à excessão do Avaí, que fará todas as partidas no seu próprio reduto, gastando 40 mil cruzeiros, em média, por jogo.

Além disso, Hoffmeister demonstrou falta de conhecimento, no que diz respeito a problemas de arbitragem. Indagado da razão de selecionar apenas juízes gaúchos, para atuar no certame, o "cartola" gaúcho afirmou conhecer muito bem os seus conterrâneos, nos quais deposita total confiança, ao passo que, segundo ele, "os catarinenses são desconhecidos e nem pertencer ao Quadro de Árbitros da CBD", quando Gilberto Nahas, Roldão Borja e José Carlos Bezerra são filiados, há muito tempo, à entidade máxima do desporto brasileiro.

Prováveis campeões já estão definidos

Ceará e Guanabará são os líderes do campeonato brasileiro de salão, ao derrotarem, na noite de ontem as seleções de Santa Catarina e Bahia, respectivamente, nos jogos da segunda rodada. São Paulo confirmou sua desistência do certame, tendo parte da delegação seguido ontem pela manhã para a Capital bandeirante, enquanto o restante seguirá hoje.

Na partida preliminar, a Guanabara enfrentou a Bahia, em jogo que desagradou o público presente ao Ivo Silveira, devido à sua morosidade, principamente por parte dos cariocas, que após a marcação do seu gol passaram a rolar a bola, gastando o tempo, enquanto os baianos, esgotados fisicamente, só mostraram alguma coisa de produtivo nos 10 últimos minutos, buscando, sem êxito, o tento de empate. Álvaro, aos quatro minutos de jogo, assinalou o único tento do encontro.

No jogo de fundo, defrontaram-se os selecionados do Ceará e de Santa Catarina, que apresentou o resultado de três para os cearenses e um para os catarinenses. Também não foi um bom espetáculo, com a seleção barriga-verde demonstrando excesso de confiança, mas jogando de forma descontrolada e insegura, permitindo que os nordestinos dominassem a maior parte da partida, chegando a merecer maior vantagem no marcador. Cacá aos três, Armando aos 13 e Deoclécio aos 15, marcaram os tentos do Ceará, cabendo a Armando, contra, assinalar, aos dois minutos da etapa complementar, o gol de honra de Santa Catarina.

CLASSIFICAÇÃO

Após o desenrolar da segunda rodada, é a seguinte a classificação do certame: 1o. lugar Ceará e guanabara, sem ponto perdido (A guanabara tem um jogo a menos); 2o. Santa Catarina, com dois; 3o. Bahia, com quatro pontos negativos.

A terceira rodada será levada a efeito na noite de hoje, às 19h30 min, com a partida Guanabara e Ceará.

Preparo físico e muita "catimba": armas do Boca

Sem problemas na equipe, Rogelio Dominguez, treinador platino não acredita que dê uma "zebra" e confia nos seus jogadores, que poderão repetir a goleada imposta ao Grêmio na abertura da Copa Atlântica.

Ontem à noite, surpresos com a colocação dos novos refletores, os argentinos fizeram 60 minutos de recreação, com os goleiros fazendotreinamentos à parte. Testando a nova iluminação e para aprimorar as condições dos jogadores, Dominguez fez uma "pelada", com os titulares não brincando em serviço e vencendo os reservas, com muitos gritos e reclamações. Vidalle, a revelação da equipe, foi muito exigido pelo treinador, com chutes à queima-roupa, deixando a nítida impressão para os jogadores do Avaí, que assistiam ao treino, de que dificilmente conseguirão marcar gols, devido a sua boa colocação e firmeza nas defesas. Potente e Curioni, bem lançados por Pachame e Romero, deram demonstração de agilidade e precisão nas finalizações, prometendo muito trabalho à defensiva azurra.

Em seguida, os jogadores se dirigiram para o Hotel Querência, onde ficarão concentrados até a hora do jogo, com Dominguez preocupado apenas com a iluminação do campo – em testes – que apresentou problemas para seu plantel, devido a má distribuição da luminosidade.

Guanabara vence Bahia em partida monótona

Às 20h30min, foi aberta a segunda rodada da fase final do brasileiro de salão, quando se defontaram os selecionados da Guanabara e da Bahia. A partida desagradou o público presente, pela sua baixa qualidade técnica e muito descontrole por parte dos baianos, que demonstraram ontem não ter mais condições físicas para continuar no mesmo ritmo que vinham empreendendo.

O paulista Domingos Rossi foi o árbitro do encontro, com regular atuação, sendo muito apupado pela assistência, pois inverteu várias faltas, em prejuízo da Bahia. Álvaro, aos quatro minutos de jogo, assinalou o único tento da partida, tendo as equipes se apresentado assim formadas: Guanabara – Wagner, Ricardo (Ademar), Julinho (Marinho), Álvaro e Joaquim (Careca) (Serginho). Bahia: Carlos Roberto, Marco Antônio (Espinheira), Vendefrê (Nenen), Jorge Henrique e Neneco.

JOGO FRACO

Os primeiros minutos mostraram a Guanabara como a equipe mais presente na quadra, com seus atletas melhores estruturados e praticando um futebol de boa qualidade. Os cariocas ensaiavam boas jogadas, chutavam mais à meta baiana, e se entendiam melhor na quadra, enquanto os baianos com cautela, uma vez que esgotados, em virtude da falta de melhor preparo físico.

Aos quatro minutos, o Guanabara, que fazia por merecer a vantagem, abriu o contagem, através de Álvaro. Joaquim evoluiu pela al a direita, tabelou com Julinho, que entregou para Álvaro, livre junto à linha demarcatória da área baiana. O atleta carioca atirou forte, sem chance de defesa ao goleiro Carlos Roberto.

–Até os 10 minutos a Guanabara continuou forçando o ritmo do jogo, atirando frequentemente a gol,obrigando Carlos Roberto a operar boas intervenções. Os cariocas alternavam constantemente, envolvendo facilmente os baianos. Entretanto esta superioridade não foi traduzida em tentos.

Dos 10 aos 20 minutos o elenco carioca passou a fazer "cera", permitindo leve reação da Bahia. A morosidade desagradava o público, que não poupou vaias à Guanabara.

Para a segunda etapa a Bahia voltou mais disposta, passando a procurar, embora desordenadamente, o gol de empate. Os cariocas raramente iam à frente, continuando seu jogo de deixar passar o tempo. Somente a partir dos 10 minutos a partida realmente mostrou algo de positivo, quando a Bahia, no desespero, passou a pressionar, buscando o empate. Seus jogadores sofreram várias faltas,tas, invertidas, entretanto, pelo juiz do encontro. Os baianos arrematavam de qualquer distância, tendo o arqueiro Wagner, da Guanabara, aparecido bem, enquanto as traves, em duas oportunidades, salvaram gols certos.

VENDE-SE CANASVIEIRAS

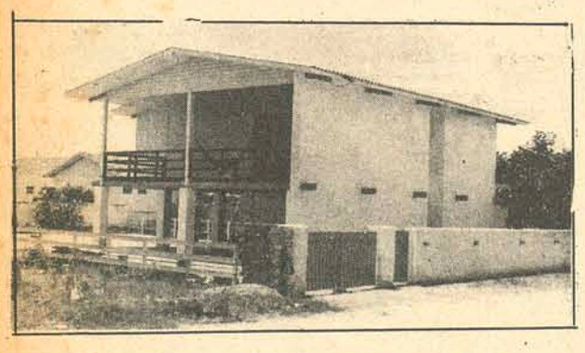

Bem pertinho do mar uma confortável residência com 3 quartos, banheiro, sala e sacada. Na parte inferior cozinha, dependências de empregada, chuveiro e grande área coberta e quintal.
Preço 135.000 c/ 75.000 de entrada e saldo a combinar. Tratar c/ Gastão. Fone 4604 e 3164.

O ESTADO
Rua Felipe Schmidt 116

GOVERNO DO ESTADO DE SANTA CATARINA
SECRETARIA DOS SERVIÇOS PÚBLICOS
COMPANHIA CATARINENSE DE TELECOMUNICAÇÕES - COTESC.

EDITAL DE TOMADA DE PREÇOS Nº 005/73

- AQUISIÇÃO DE CABOS -

A Companhia Catarinense de Telecomunicações – COTESC, torna público para conhecimento dos interessados que receberá propostas para a aquisição de material "TELEFONES", até o dia 09 de fevereiro de 1973, às 15:00 (quinze) horas, local – DIVISÃO DE COMPRAS – COTESC, situado à Rua: Victor Meirelles, 11 – Florianópolis – SC. O Edital e maiores esclarecimentos poderão ser obtidos na Divisão de Compras da COTESC, no endereço acima.
Florianópolis, 23 de janeiro de 1973
A DIRETORIA
ANO 2

GOVERNO DO ESTADO DE SANTA CATARINA
SECRETARIA DOS SERVIÇOS PÚBLICOS
COMPANHIA CATARINENSE DE TELECOMUNICAÇÕES - COTESC.

EDITAL DE TOMADA DE PREÇOS Nº 004/73

- AQUISIÇÃO DE TELEFONES -

A Companhia Catarinense de Telecomunicações – COTESC, torna público para conhecimento dos interessados que receberá propostas para a aquisição de material "TELEFONES", até o dia 09 de fevereiro de 1973, às 15:00 (quinze) horas, local – DIVISÃO DE COMPRAS – COTESC, situado à Rua: Victor Meirelles, 11 – Florianópolis – SC. O Edital e maiores esclarecimentos poderão ser obtidos na Divisão de Compras da COTESC, no endereço acima.
Florianópolis, 23 de janeiro de 1973
A DIRETORIA
ANO 2

Acervo: Biblioteca Pública SC - Hemeroteca Digital Catarinense