

O ESTADO

Florianópolis - Domingo - 17 de Dezembro de 1972 - Ano 58 - No. 17.072 - Edição de Hoje 24 Páginas - Cr\$ 0,50

IMPOSTO DE RENDA - O Ministro da Fazenda baixou portaria fixando até o dia 26 de março próximo o prazo para os que tiverem imposto a pagar ou direito à restituição e até o dia 27 de abril para as pessoas que estiverem isentas do pagamento do imposto, por apresentarem renda líquida inferior a Cr\$ 7.600,00. Maiores informações na Delegacia da Receita Federal ou nos bancos.

TEMPO - Frente fria: negativo. Pressão atmosférica média: 1004,5 milibares. Temperatura média do dia: 27,1 graus centígrados. Umidade relativa média: 87,4%. Estado médio do céu: Cumulus, Cumulus-Nimbus de meio encoberto a claro. Trovoadas no Planalto. Tempo médio: estável. Previsão: A. Seixas Netto.

Construção da ponte começa imediatamente

A montagem das primeiras fundações da nova ponte terá início nos próximos dias, segundo informação prestada ontem pelo presidente da comissão encarregada da obra (P. 3).

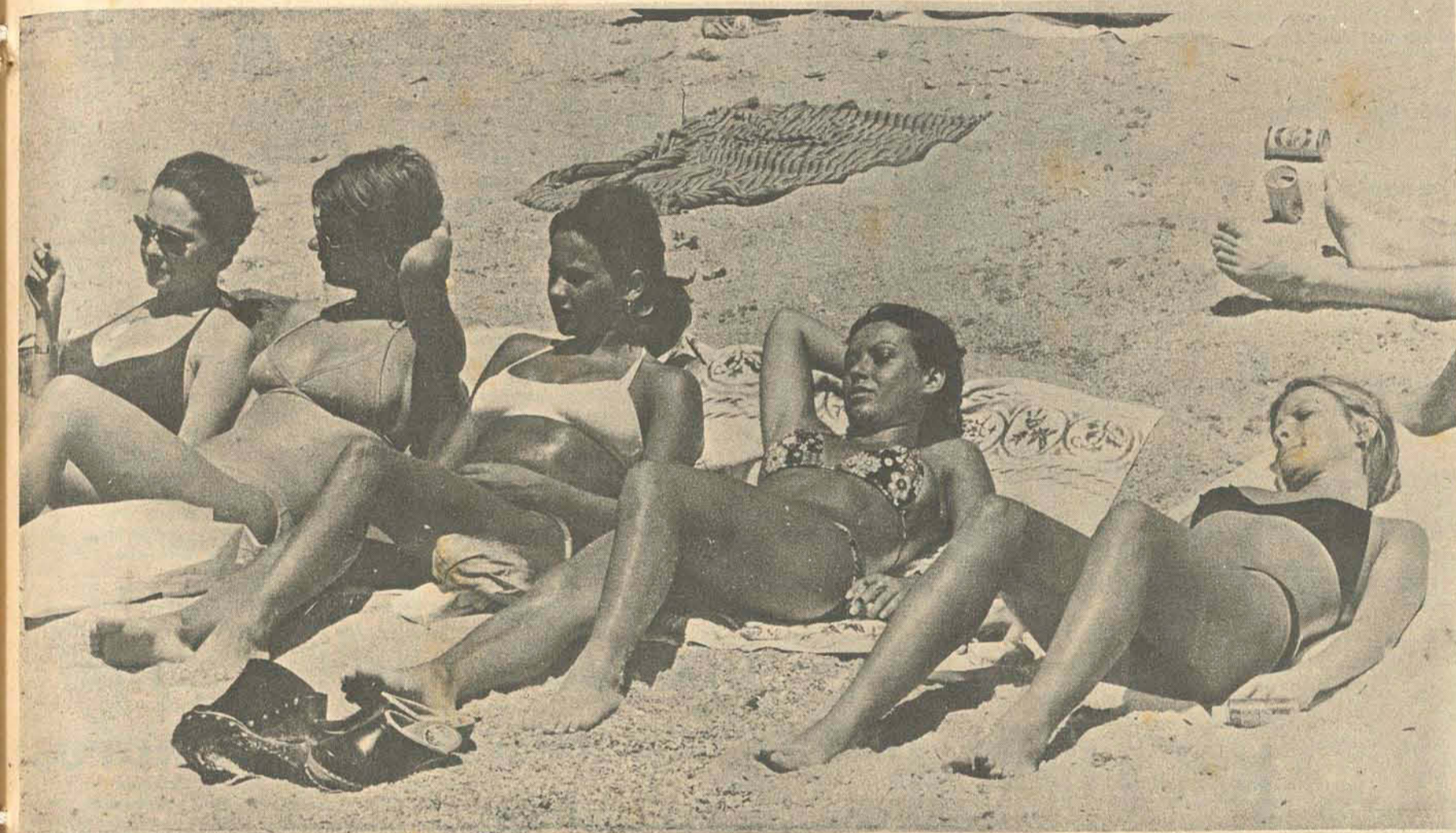

Aumenta número de veículos mas espaço é o mesmo

O número de veículos em circulação em Florianópolis está aumentando numa proporção alarmante, segundo dados fornecidos pelo Detran que, somente este ano, emplacou mais de 14 mil. Deste total 2.577 tratam-se de veículos zero quilômetro, tendo-se registrado um aumento de 2.848 em relação ao ano passado. O que mais preocupa as autoridades é que o espaço físico destinado à circulação do tráfego está muito aquém da proporção do aumento do número de veículos na Capital (Página 3).

Escolares dão ajuda a pobres neste Natal

Para que cerca de 100 famílias pobres de Florianópolis tenham um natal mais humano, 140 jovens, com idade variando entre 13 e 18 anos, estão percorrendo as diversas ruas da cidade com a finalidade de angariar donativos. Eles fazem parte da "Campanha do Alimento", do Movimento Cristão Pólen, que espera repetir durante este ano, o sucesso alcançado pela campanha em 1971 (Página 8)



O melhor dia de praia da atual temporada foi ontem, com a corrida em massa da população ao encontro do mar. O vento Nordeste que soprou pela manhã começou a serenar perto do meio-dia, afastando a preocupação daqueles que temiam não poder contar hoje com a volta às praias. A previsão assinala tempo bom e o movimento deverá ser ainda maior que o de ontem nas 43 praias que circundam a Ilha, além das praias da orla continental. O número de turistas já começa a se elevar com a proximidade do Natal, tendendo a aumentar.

Estado dá Bandeira ao S. Catarina

O Governador Colombo Salles entregou ontem a bordo do contra-torpedeiro Santa Catarina a Bandeira Nacional ao comandante do navio, Capitão-de-Fragata Edson Ferraciu, que ontem mesmo passou a tremular no mastro da embarcação. O Comandante do 5o. Distrito Naval, Almirante Antônio Sabóia, esteve presente ao acontecimento, juntamente com altas autoridades. A Primeira Dama do Estado, D. Daisy Salles, foi quem içou o pavilhão no mastro do Santa Catarina (Página 9).

Apolo inicia viagem de regresso à Terra

Os astronautas da Apollo 17 deram partida ao foguete Saturno 5 sobre a superfície lunar permitiu, estudando-se os registros dos sismógrafos instalados na Lua, determinar que a crosta lunar possui uns 25 km de espessura e não 60 km, como anteriormente se supunha. As autoridades responsáveis pelos projetos espaciais norte americanos afirmaram ontem que, "agora, terminado o Programa Apollo, podemos dedicar os próximos anos a consolidar e decifrar os conhecimentos realmente novos que adquirimos". A amerissagem no Pacífico se dará terça-feira às 15h24min (de Brasília). Em seguida as amostras lunares e os astronautas serão levados a Houston.

"Se alguém perguntar se a Lua está morta, teria que receber como resposta: não totalmente", disse Gast. O impacto do terceiro estágio

Estádio da Palhoça é o "Silveirão"

Na Palhoça, com festividades a partir da 8h30min, será inaugurando o "Estádio Renato Silveira", pertencente ao Guarani Futebol Clube. Devido à decisão do Figueira, sem time para enfrentar o Avaí, na principal, Saldanha da Gama e Guarani farão o jogo de fundo, às 14h15min. Segundo os dirigentes do clube, o "Silveirão" possui o melhor gramado do Estado, devendo, no próximo ano, serem iniciadas as obras das arquibancadas, para melhor acolhida ao público. (Página 8)

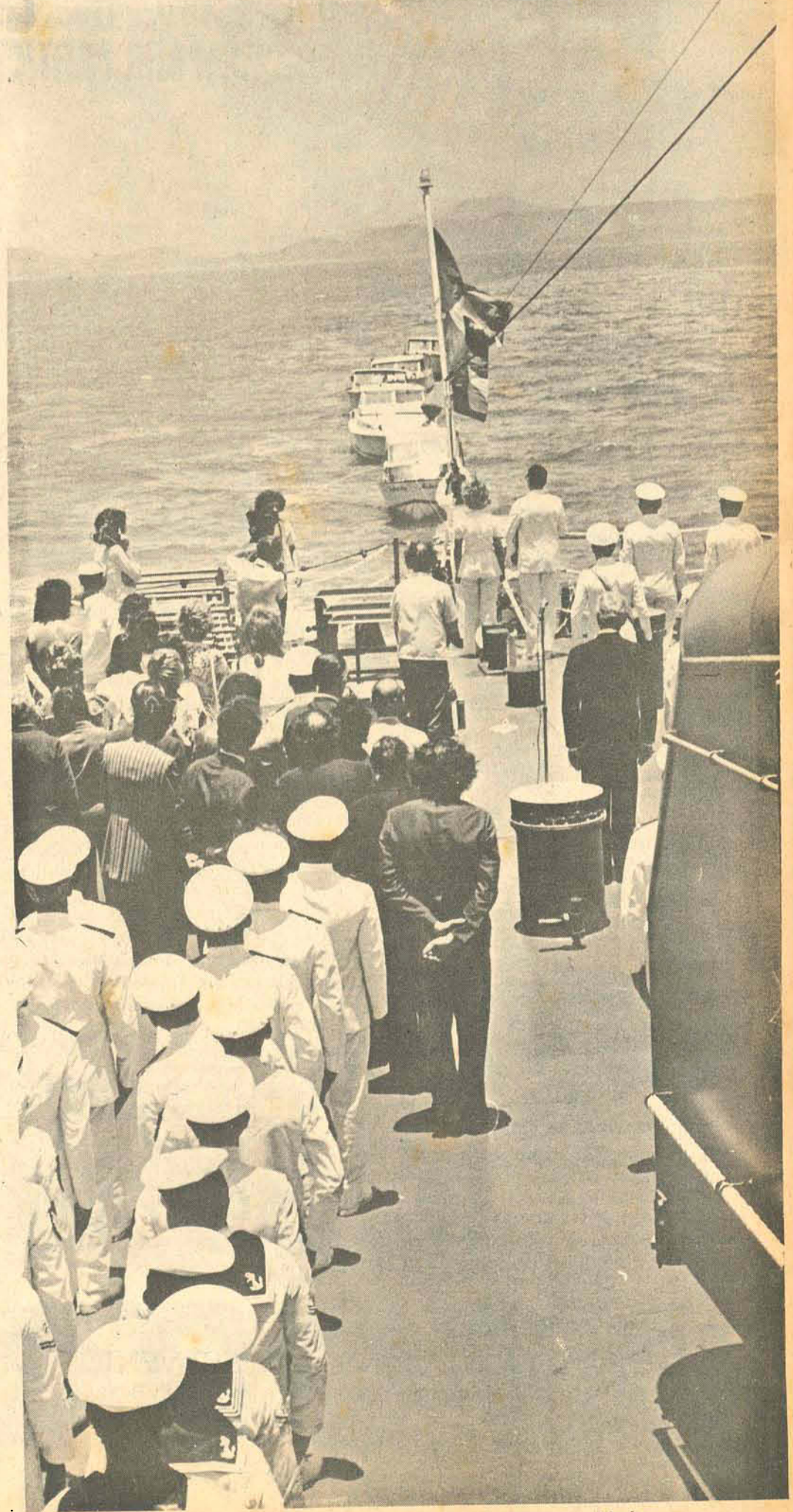

INTERNACIONAL

Noticiário fornecido pela Associated Press

KRUPP

Empresa de âmbito internacional, sediada no Estado de São Paulo, operando no ramo de forjaria e usinagem de peças automobilísticas, em fase de grande expansão industrial, está oferecendo excelentes oportunidades aos profissionais:

ENGENHEIRO ELETRECISTA

Formado a dois anos, para trabalhar em nosso Departamento de Engenharia, com experiência em instalações de distribuição de energia elétrica de média e baixa tensão. Idade até 32 anos, sendo indispensável o domínio do idioma Alemão e Reg. do CREA.

ENGENHEIROS MECÂNICOS/METALURGISTAS

Recém formados, para treinamento específico em nossos Departamentos de Forjaria e Usinagem, sendo indispensável o domínio do idioma Alemão.

DESENHISTAS PROJETISTAS MECÂNICOS

Com conhecimento em extrusão a frio, ferramentas e dispositivos, controle de desenhos técnicos.

DESENHISTAS PROJETISTAS MECÂNICOS

Com experiência em projetos de dispositivos e ferramentas para usinagem de peças automobilísticas.

DESENHISTAS PROJETISTAS MECÂNICOS

Com amplo conhecimento de lay-out e material handling em oficina mecânica de produção.

PREPARADOR DE SERVIÇOS

Com experiência em projetos de planos de trabalho e preparação de orçamentos para peças deformadas a frio e conhecimento em todos os métodos de trabalho deste tipo de fabricação.

PRÉ-CALCULISTA

Planejar sequência de operações, determinando máquinas, equipamentos e ferramentas de produção. Conhecimento de desenho técnico, sólida base em cálculos geométricos/trigonométricos e entrosamento no sistema de forjamento de peças a quente.

A KRUPP oferece excelente remuneração inicial, amplo programa de benefícios sociais.

Os interessados deverão escrever para KRUPP METALÚRGICA CAMPO LIMPO S/A, SÃO PAULO - CAIXA POSTAL 6194, incluindo curriculum vitae, pretensão salarial e foto recente.

Campora inabilitado é lançado candidato

O Partido Justicialista voltou a aclamar Juan Domingo Peron como candidato presidencial durante uma assembléia geral realizada sexta-feira, embora o ex-presidente tenha deixado escrito um documento desistindo definitivamente de participar das eleições de março na Argentina, antes de viajar para o Uruguai. Entretanto parece que os correligionários do caudilho ainda mantêm firme seu propósito de colocá-lo na Casa Rosada. Ontem os dirigentes sindicais se propuseram a enviar uma delegação até Assunção para reiterar o oferecimento da candidatura ao ex-presidente, enquanto o setor político acha que bastaria uma mensagem por telex.

Os sindicalistas reagiram com duros ataques aos políticos, acusando-os de não querer ausentar-se de Buenos Aires, para realizar manobras em seu próprio proveito, com a designação das candidaturas restantes. Quando os líderes sindicais souberam que Peron havia rejeitado o oferecimento pela segunda vez, a confusão aumentou e eles abandonaram o Congresso.

Em consequência disso foi proclamada a candidatura de Hector Campora, mas apenas por 150, dos 183 delegados da Assembléia,



com 142 votos a favor e oito abstenções. O clima de tensão, entanto cesou quando a reação hostil dos sindicalistas juntou-se à Juventude Peronista, cujos militantes reuniram-se frente ao hotel onde se realiza o Congresso, gritando: "traição", "traição", logo depois que tiveram conhecimento do ocorrido.

Numa reunião paralela da mesa diretiva da Frente, quase todos os partidos da Aliança aceitaram a fórmula Campora-Solano Lima. Os representantes de somente duas agremiações negaram reconhecê-la: o Partido Trabalhista e a União Popular. Eles alegaram que careciam de mandato para apoiar uma fórmula que não estivesse encabeçada por Peron.

CAMPORA INABILITADO

O candidato pessoal de Juan Domingo Peron está incurso no mesmo dispositivo que inabilita o ex-presidente à candidatar-se, de acordo com uma lei decretada em julho último, fixando para todos os candidatos um período de residência obrigatória no país a partir do dia 25 de agosto. Peron teve inabilitada sua candidatura por retardar o regresso para o dia 17 de novembro, e Campora ficou em igual situação por ter viajado no mês passado à Roma para acompanhar o ex-presidente no seu retorno à Argentina.

Acredita-se que a Justiça Eleitoral não aceite sua candidatura quando o Partido tentar oficializá-la, e para isso dispõe de um prazo que vence no próximo dia 21.

Kissinger fala sobre a paz



Kissinger declarou ontem em Washington que "nos últimos três dias das negociações surgiu uma questão frívola após outra", fora dos obstáculos básicos, entre os quais está a questão dos supervisores da trégua, ainda não acertado. Ao descrever as dificuldades encontradas nas negociações, Kissinger disse que Hanói em uma ocasião retirou todas as mudanças de texto negociadas no acordo básico, e em outra ocasião, apresentou 17 propostas de modificação. Não obstante o delegado norte-americano manifestou sua confiança de que o acordo final do acordo seria uma questão "relativamente simples", sempre que Hanói reinicie as deliberações com o mesmo espírito de boa vontade que, segundo dizem, haviam caracterizado as conversações de outubro. Kissinger afirmou que Nixon continua disposto a acertar um acordo que considere justo e equitativo. E acentuou: "Nenhuma outra parte interessada terá poder sobre nossas ações". Evidentemente se referia à objeções de Saigon ao

pacto proposto.

No Vietnã, a aviação pretende desbaratar uma grande concentração de homens, canhões e munições que avançam até as frentes de batalha no Vietnã do Sul, desde a zona desmilitarizada e Laos.

Até o meio dia de sábado, os B-52 realizaram oito incursões três na zona desmilitarizada e cinco contra tropas norte-vietnamitas na província sul-vietnamita de Quang Tri. Em cada missão vão três bombardeiros B-52 com 30 toneladas de bombas cada um. Entre quinta e sexta-feira, os B-52 conseguiram um novo recorde de ataques. Quase 50 aviões participaram de 15 missões contra tropas e equipamentos militares. Entretanto, em terra, os combates têm sido escassos, ontem o único combate importante foi travado em Quang Tri, onde os paraquedistas sul-vietnamitas mataram 630 comunistas pertencentes a um pelotão que pretendem expulsar da planície costeira, para a serra a oeste.

ESTÁ LANÇADO O PLANO MÃO AMIGA.

CRÉDITO FÁCIL E RÁPIDO PARA VOCÊ COMPRAR PRATICAMENTE TUDO.

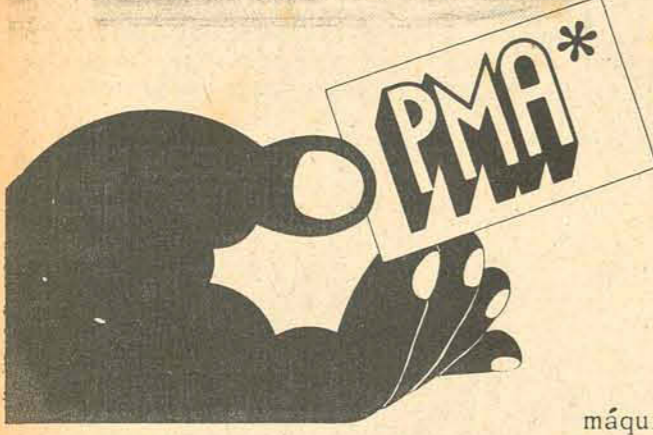

A Besc Financeira entende a dor que nos invade a alma quando a gente quer comprar uma coisa e o dinheiro está pequeno, franzino, anão. Disposta a acabar com esse sofrimento dos amigos dela, a



Besc Financeira lança o Plano Mão Amiga. No fundo, no fundo, o PMA quer dizer crédito.

Crédito fácil e rápido para você comprar hoje e pagar em ritmo de tartaruga.

Se você quer um carro, novo ou usado, o PMA entra com o dinheiro.



Aliás, entra com outras coisas. Dá - de presente mesmo - o seguro obrigatório e também financia o seguro total.

Entretanto, caro amigo, vamos supor que o seu caso não seja automóvel e sim uma moderníssima

máquina para sua indústria ou um trator.

Plim! O PMA é o seu aliado. Finame resolvem a questão.

Outrossim, muita gente gostaria de viajar por este Brasil tão lindo

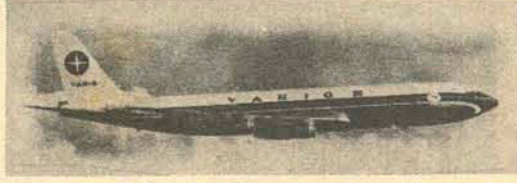

ou finalmente conhecer a Europa. Não há problema, não há drama.

O PMA com a Besc Turismo financiam a viagem e a hospedagem.

E agora uma novidade fantástica.

O PMA é a mais nova e forte arma contra os padecimentos do corpo.

Ele paga serviços médicos, tratamento incluindo até a prótese



O sensacional Plano Mão Amiga tem uma faixa especial de crédito para profissionais liberais.

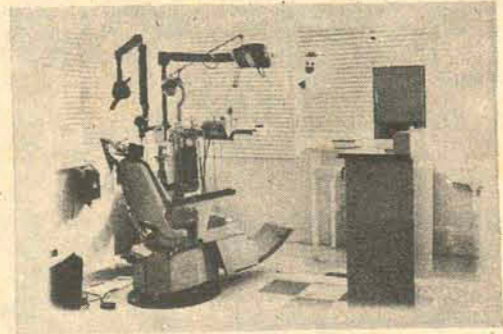

Ou seja, ajuda os profissionais a comprar tudo o que for necessário para a montagem do consultório, escritório etc.; etc.

Certamente que o PMA também financia eletrodomésticos e móveis.



Certamente que o PMA financia tudo o que precisa ser financiado. Basta que a coisa seja um chamado "bem durável".

Procure o Plano Mão Amiga na sede da Besc Financeira ou com o Gerente da agência do Besc de sua cidade.

Você nunca vai sair de mãos abanando.



Uruguai teme um golpe sangrento dos tupamaros

"Um só golpe sangrento", parece ser a nova estratégia adotada pelo terrorismo tupamaro, segundo um comunicado das Forças de Segurança uruguia, publicado ontem em Montevidéu, que revela as mudanças nos planos guerrilheiros. O comunicado indica que, através de confissões de terroristas presos, se supõe estejam os tupamaros se infiltrando com êxito nos sindicatos e nas agremiações estudantis, para politizá-los ao máximo e levá-los "a marxismo e conduzindo-os a combates violentos com as Forças Armadas". Uma vez conseguidos estes "a objetivos vitais, que se supõe, estariam então desguarnecidos, para desta forma tomar o poder, através de um só golpe sangrento", disse o comunicado.

O documento divulgado ontem é o segundo publicado pelo Gabinete de Imprensa das Forças de Segurança em uma semana, e amplia os detalhes dos objetivos tupamaros. O primeiro documento dizia que pelo menos dois mil terroristas se preparavam para regressar ao Uruguai, vindos a maioria do Chile, onde se haviam refugiado. Comentava ainda que os Tupamaros contam com grande quantidade de armas ocultas em esconde-

rijos rurais além de dinheiro em grande quantidade, todo ele proveniente do exterior, e estão recrutando diluquentes comuns para utilizá-los dentro de seus planos, em forças de choque.

Antes a estratégia dos revolucionários propunha um "avanço lento e paulatino" até o golpe final, preparando-se silenciosamente para desferir em seguida a ofensiva de surpresa. O documento das Forças de Segurança divulgado ontem, assinala que o plano Tupamaro está montado através do que chamam "a corrente", e é a união dos seguintes movimentos: Frente Estudantil Revolucionária (FER); Frente Revolucionária dos Trabalhadores (FRT); Movimento "26 de março" que integra a colisão política Frente Ampla Esquerdista "26 de março" que integra a colisão política Frente Ampla Esquerdista de Ação Unificadora (GAU). A respeito da infiltração dos terroristas nestas agremiações, se sugere uma ação cujo propósito é obter uma "grande paralização que leve o país a uma situação tal que, para superá-la não exista outra alternativa senão a intervenção das Forças Conjuntes", é o que diz o comunicado. Isto levaria a uma verdadeira matança.

Oposição acusa Brandt de abrir concessões à RDA

Willy Brandt foi acusado, pelos opositores e críticos, de em seus tratados, conceder muito e receber pouco. A acusação, a propósito do tratado entre a Alemanha de Brandt e a Alemanha Oriental, que será assinado quinta-feira em Berlim. Lembra que em seus tratados de 1970 com Moscou e Varsóvia, Brandt renunciou aos territórios alemães conquistados pela Rússia e Polónia a leste. O acordo "quadripartido" de Berlim, acrescentam, abre caminho para a criação de um terceiro Estado Alemão - Berlim Ocidental -

que é uma das ambições mais antigas dos comunistas.

Brandt teve uma segunda reunião com o delegado da Alemanha Oriental, quando apresentou um programa de 20 pontos. Este programa estipulava uma série de circunstâncias que poderiam levar à admissão pelas Nações Unidas, de ambos os Estados alemães, caso os comunistas permitam um melhoramento das condições de vida para todo o povo alemão, particularmente para os 17 milhões do território que têm sob seu controle.

CONVITE

A CÂMARA MUNICIPAL DE FLORIANÓPOLIS tem a grata satisfação de convidar as Autoridades, Povo em geral e Amigos do Sr. Júlio Paulino da Silva, para assistirem à inauguração do quadro com o seu retrato, na Galeria dos ex-Presidentes do Legislativo Municipal, na próxima 2a feira, dia 18, às 19,30 horas, no Paço Municipal.

Florianópolis, 14 de dezembro de 1972
WALDEMAR JOAQUIM DA SILVA FILHO
Presidente

CONVITE PARA MISSA

A CAIXA ECONÔMICA FEDERAL - FILIAL DE SANTA CATARINA juntamente com a ASSOCIAÇÃO BENEFICENTE DOS ECONOMIÁRIOS FEDERAIS convidam a Exma. Família, autoridades e servidores da CEF para a missa que será celebrada em sufrágio da alma do eminente Membro do Conselho Fiscal da Caixa Econômica Federal - Heriberto Hülse, no dia 18, segunda feira, às 19 horas, na Catedral Metropolitana.

BESC FINANCEIRA S.A.
CRÉDITO, FINANCIAMENTO E INVESTIMENTOS
Rua Deodoro 17 - Florianópolis ou nas agências do Besc
GRUPO FINANCEIRO BESC



GENTE DE CASA

Obras da ponte começam este mês

O presidente da comissão de construção da nova ponte, coronel Gilberto Meirelles, informou que nos próximos dias serão iniciados os trabalhos de montagem das primeiras fundações. Disse que as duas primeiras serão construídas na parte do continente, onde serão montados os pilares nos 0 e 1. Posteriormente será construída a fundação do pilar que se apoia sobre a Ilha do Carvão. Esclareceu que todo o esquema já está montado para que as obras sejam iniciadas ainda no corrente mês.

Informou o coronel Gilberto Meirelles que também nos próximos dias a comissão efetuará o pagamento das primeiras medições, já que o financiamento externo para a construção da nova ponte foi liberado.

Disse que os aterros necessários à obra estão sendo feitos em ritmo acelerado, "com o aspecto de modificação a olhos vistos. Esse aterro - esclareceu - está sendo atacado em duas frentes, uma que vem do lado do Estaleiro Naval e a outra junto aos escritórios da comissão.

- Na fase da construção da ponte - afirmou - essa área ganha ao mar será utilizada para canteiro de obras. Posteriormente, com o desmonte do canteiro, ela servirá para a implantação do sistema viário no lado do continente.

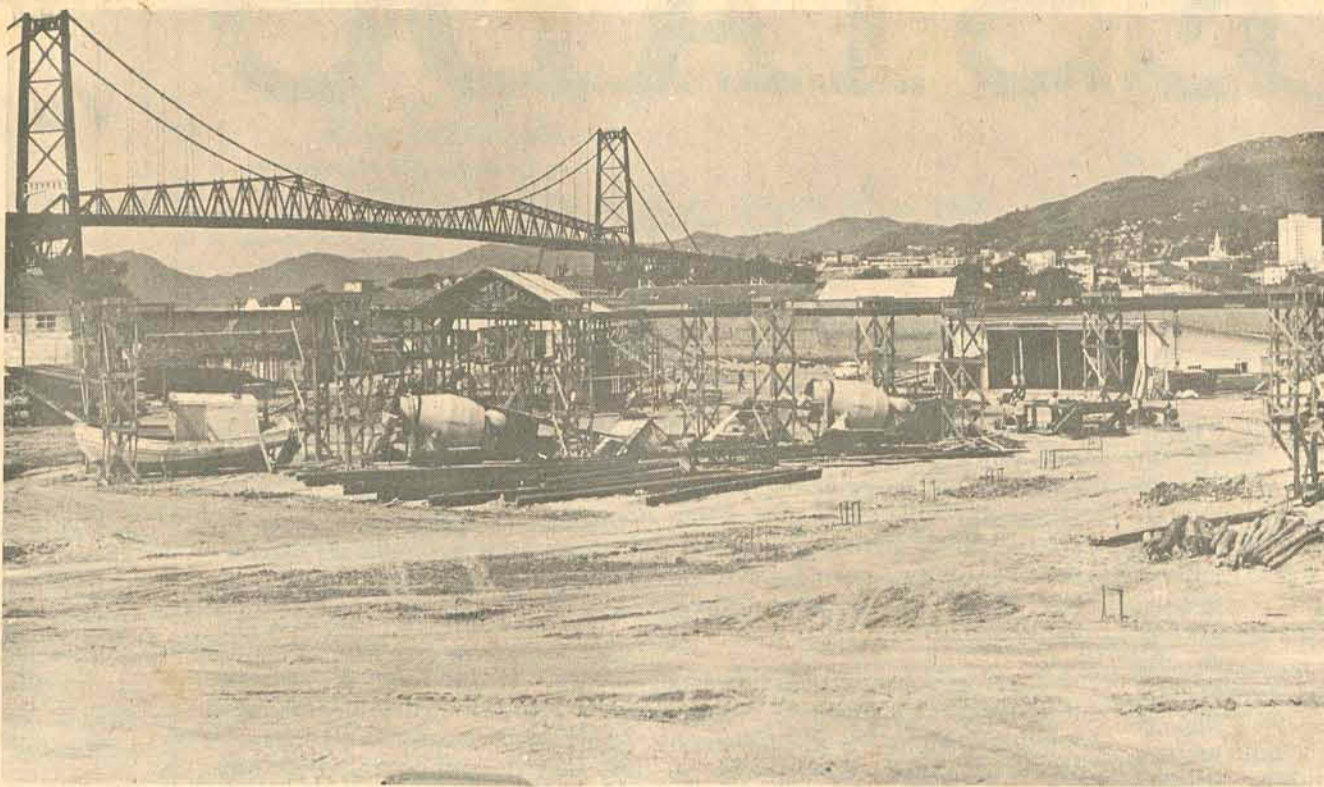

A parte aterrada no continente está servindo para a instalação dos primeiros canteiros de obras.

SSI simplifica os documentos

O Governador Colombo Salles assinou diversos decretos na pasta da Segurança e Informações, objetivando simplificar a liberação de alvarás, licenças, atestados e outros documentos, a partir do dia 1.º de janeiro, data em que a nova legislação sobre a matéria entrará em vigor.

O requerimento, que anteriormente era exigido do interessado na obtenção de qualquer documento, foi abolido, exceto no setor do trânsito, em cumprimento ao que estabelece o Código Nacional do Trânsito.

Outra inovação introduzida diz respeito à duração do alvará, que será renovado anualmente, sem a necessidade de ser confeccionado novo documento, bem como o prazo de revalidação, que anteriormente era até o dia 31 de janeiro do ano seguinte e que foi ampliado para o último dia do mês de fevereiro do ano civil subsequente.

Segundo fonte da SSI, a nova sistemática a ser implantada permitirá um controle efetivo dos estabelecimentos, empresas e organizações sujeitos ao licenciamento por parte da Secretaria, ao mesmo tempo em que facilitará aos proprietários dos mesmos a legislação de suas firmas perante o órgão competente.

Em 72 mais de 14 mil carros novos

O aumento da produção e consequentemente do fornecimento de veículos automotores, aliado às crescentes facilidades de comercialização fez com que em 1972 fosse maior o movimento de aquisição de automóveis em Florianópolis, segundo os levantamentos efetuados no setor de registro e emplacamento, do Departamento Estadual de Trânsito. Ao todo, 14 033 carros foram emplacados no corrente ano, dos quais 2 577 veículos zero quilômetro. Em relação ao ano anterior houve um acréscimo de 2 848 veículos no total que circula na Capital.

O aumento, sem a correspondente ampliação do espaço físico do trânsito, agravou ainda mais o problema da saturação do sistema viário da cidade. Paralelamente observa-se um incremento muito grande no rol de motoristas profissionais e amadores. O Departamento responsável, do Detran, está atendendo neste ano em média vinte pedidos diários de novas carteiras e cerca de 23 casos de revalidação. Já no setor de multas a arrecadação aumentou consideravelmente, além, é claro, da taxa rodoviária única, que incide sobre os registros de veículos.

CARTEIRA

Para obter a carteira de habilitação, além de se submeter aos testes obrigatórios, o interessado está sujeito ao pagamento da importância de Cr\$ 68,00 a título de taxas e exames médicos. No caso de ser carteira de profissional a taxa é acrescida de Cr\$ 16,00.

No ano em curso as taxas recolhidas atingiram o montante de Cr\$ 359 640,69. Neste mesmo período a arrecadação de multas chegou a Cr\$ 173 358,63 e os recursos captados através da cobrança da taxa rodoviária somaram Cr\$ 1 309 880,32.

FISCALIZAÇÃO

Com o aumento de veículos e do número de motoristas, cresce a vigilância das autoridades de trânsito. O setor conta com 72 homens para o serviço de vigilância diária e periodicamente são programadas "blitz" para imprimir maior rigidez ao controle e evitar abusos.

O Detran desenvolve esforços igualmente para manter a ordem no trânsito do centro da cidade. Implantando um sistema de sinaleiras sincronizadas - quatro delas já foram instaladas - o órgão considera ter melhorado sensivelmente o escoamento de veículos nas zonas de maior concentração. O problema mais grave no entanto é o do estacionamento, que continua insolúvel. As autoridades vêm no aterro da baía sul a única válvula de escape, considerando inviável qualquer outra solução a mais curto prazo, tal a falta de espaço físico no centro da cidade.

As condições acanhadas do trânsito no centro são ainda agravadas com o aumento do movimento de carga e descarga, resultante da evolução do comércio. O Detran tenta conciliar as necessidades com determinação de um mínimo tempo para as descargas e cargas, orientadas por um policiamento. Também estão sendo conseguidos discos para controle de estacionamento no centro, que poderá ter a duração de 40 ou até 60 minutos. A Prefeitura também presta auxílio no que se refere à inversão de tráfego em diversas ruas da Capital.

BRASIL PAÍS DO PRESENTE.

E DINÂMICO! EM APENAS ALGUNS MESES, APÓS A INAUGURAÇÃO DAS TRANSMISSÕES COLORIDAS, JÁ EXISTEM BONS PROGRAMAS EM CÔRES - E MUITOS. MUITO MAIS DO QUE SE ESPERAVA! PARABÉNS AS EMISSORAS PELA NOTÁVEL REALIZAÇÃO.

EM CORES:

- TELEJORNALS
- SÉRIES MODERNAS DE FILMES
- DOCUMENTÁRIOS
- BOXE
- SHOWS
- PREMIÈRE MUNDIAL
- FUTEBOL
- CHACRINHA COM SUAS CHACRETES E CALOUROS
- BATMAN E ROBIN
- FILMES CLÁSSICOS
- FLÁVIO CALVACANTI E SEUS ESPETÁCULOS
- BANG-BANG
- AIRTON RODRIGUES COM SEUS SHOWS E CONVIVADOS
- CLARICE AMARAL
- PANTERA CÔR DE ROSA
- SILVIO SANTOS
- EVENTOS ESPECIAIS
- TOM E JERRY
- DESENHOS ANIMADOS DIVERSOS



SEJA HOMEM DO SEU TEMPO. VIVA A ERA DO BRASIL DINÂMICO

PASSE A VER O MUNDO COMO ELE É: COLORIDO! E COLORADO COLORIDO é a melhor opção.

No Brasil, todas as marcas são sistema PAL-M.

Mas a COLORADO foi mais além:

adaptou esse sistema para as condições específicas do Brasil - distância - topografia - clima - superioridade comprovada no preto e branco também se confirma no Colorido. Mesmo porque, também tem a famosa Reserva de Qualidade - RQ.

Compare a vontade! Com qualquer marca!

Na era do TV Colorido, até os mais modestos já estão passando do rádio para o TV preto e branco.

Seja homem do seu tempo. Se você pode, passe para COLORADO COLORIDO, o melhor televisor colorido do Brasil!

1 COLORADO COLORIDO é de 26", com estética a altura da sua dignidade. É de 26" para dar visão mais ampla para você apreciar melhor a imagem colorida. Anos atrás usava-se o preto e branco de 21". Hoje, os mais vendidos são os de 23" e 24". Isto comprova a evolução da preferência do consumidor para modelos de telas maiores.

2

Os televisores COLORADO RQ têm o preço justo da qualidade. Por isso, não sofrem oscilações de preço ao sabor de inomináveis oportunismos do mercado. Por isso, conseguimos manter sempre a Reserva de Qualidade.

3

O sistema de transmissão de imagem colorida, adotado no Brasil, apresenta uma perfeição surpreendente, que pouca gente conhece. A maioria das imagens expostas nas lojas não corresponde nem de longe à real qualidade das imagens transmitidas. Antenas internas, antenas mal reguladas ou controles mal sintonizados são as principais causas. Experimente pedir demonstração em boas condições. Você vai ficar surpreso.

COLORADO RQ

ORGULHO DA TÉCNICA ELETRÔNICA BRASILEIRA

EM CURITIBA QUEM CANTA SOU EU

TODAS AS NOITES SHOWS COM atrações ao vivo

COZINHA INTERNACIONAL

RESTAURANTE BOIÃO



COMA NO BOIÃO O QUE VOCE COMERIA EM PORTUGAL

RUA JOSÉ BONIFÁCIO, 65 1º ANDAR - TEL. 23-5894

REPRESENTANTE E VENDEDOR(AS)

Aceitamos em todas as Cidades de Santa Catarina, ótimas remunerações. Cartas para Flint a tecnologia da era espacial. Caixa postal 258 - Itajaí - SC.

VENDEDORES AUTÔNOMO

Indústria especializada em brindes, a maior do ramo, está admitindo Representantes Autônomos para todo o Estado. Atraente mostruário, artigo de fácil aceitação, excelentes comissões. Cartas p/ caixa postal 13837 - S.P.

Cartas

CINE CLUBE

— Estando o Cineclub Catarinense Estudantil com atividades programadas conforme dados abaixo, solicitamos a V.S. que as torne pública, através de seu órgão de divulgação. Filme: "O Silêncio de Ingmar Bergman", dia 16 às 10 horas no Palácio da Reitoria - Cidade Universitária - inauguração do Cice. Dias 17 e 18 do corrente às 20 horas no auditório da Faculdade de Economia. Ronaldo Dias de Andrade, presidente e Lindalvo Faria Nunes, vice-presidente, do Cine Clube Catarinense Estudantil.

MENGO

— A diretoria do Flamengo ainda não se conscientizou de que Fio não é mais jogador para atuar ao lado de Doval, Caio e Arilson. Na última partida contra o Internacional, realizada ontem, o Criolo Doido só fez palhaçada no gramado feito uma lesma que mal pode se movimentar devido ao seu peso excessivo. Zagalo parece que está demonstrando vontade em deixar a Gávea. No jogo contra o Internacional ele não teve sequer a coragem de tirar Fio ou mesmo deslocar Paulo Cesar para a esquerda. Simplesmente preocupou-se em exigir mais dos jogadores que tiveram sorte de macar um gol em face das duas substituições feitas pelo técnico do Internacional. Com o segundo gol do clube gaúcho, os rubro-negros renderam-se não tomando mais gols por causa de Renato.

É uma pena ver o Flamengo neste estado. Sou mengo e por isso me irrita ao vê-lo jogar desta maneira. O que a diretoria deveria fazer é mandar a metade do plantel embora e promover os juvenis. Fio pode vir para Santa Catarina ficar na regra três do Avaí. Ronaldo Renon Nunes - Florianópolis.

MATAGAL

— Moro na rua Vereador Batista Pereira, no Estreito, e gostaria de solicitar aos responsáveis pelo setor de limpeza de vias públicas para que dessem uma olhadinha na minha rua, onde o matagal está tomando conta do meio fio, causando uma má impressão, acoplada com desleixo, o que não nos agrada. Ficaria muito grato se fosse acatado o meu pedido, em nome dos demais moradores. Celito Romi - Estreito.

ESSA NÃO

— Se o Figueirense não aceitou o convite para jogar contra o Avaí na inauguração do estádio de Palhoça é porque tem suas razões e porque costuma sempre respeitar as ordens da CBD, e não por estar com medo de enfrentar os jogadores do Flamengo que nada estão fazendo no ataque avaiano. Segundo a CBD, com exceção dos clubes que participam do Campeonato Nacional, os demais têm que dar folga aos jogadores a partir de hoje (dia 14). O Avaí não está cumprindo esta determinação, pois continua realizando amistosos, vai participar do Torneio do Povo e fará ainda uma excursão por todo o país. Isto, na minha opinião, é uma infração às normas da Confederação e por isso o Avaí deveria ser multado. Hamilton Gonzaga da Silva - Florianópolis.

CHACRINHA

— A TV Tupy errou em contratar o velho Chacrinha que não estava dando mais pé na Globo. Ao invés de procurar aprimorar os programas, mesmo se baseado no estilo europeu, que não tem Flávio, Ailton Rodrigues e Costinha para irritar os telespectadores que ficam diante do vídeo para descansar a memória e não para escutar as bobagens que vêm sendo ditas, principalmente por Flávio que até hoje a única coisa boa que fez foi se ausentar por um mês da TV. Rosana Lima - Fpolis.

Expediente

Empresa Editora O ESTADO Ltda., Administração, Redação e Oficinas: rua Felipe Schmidt, 116 - Florianópolis - Caixa Postal 139 - Telefones: 3022 (Administração) e 4139 (Redação) - Endereço Telegráfico ESTADO - SUCURSAIS: Blumenau: rua 15 de novembro, 504 - 3o. andar - conjunto, 303; Caçador: Avenida Rio Branco, 465; Criciúma: Avenida Getúlio Vargas, 312; Joinville: rua 15 de novembro, 799. REPRESENTANTES: Rio de Janeiro: Representações A.S.Lara Ltda. - Avenida Almirante Barroso, 63 - conjunto 1910; São Paulo: Representações A.S.Lara Ltda. - Avenida São João, 1333 - 4o. andar - conjunto 44; Curitiba: C.A. Marques - Praça Osório, 45 - 9o. andar - conjunto 907 - Edifício Ana Cristina; Porto Alegre: Propal - Propaganda Representações Ltda. - rua Coronel Vicente, 456. Preços: número avulso Cr\$ 0,50; assinatura anual Cr\$ 100,00.

O ESTADO não aceita para publicação colaborações em forma de artigos assinados que não forem solicitados, não se responsabilizando pelos originais enviados à Redação.

O ESTADO

Diretor: José Matusalém Comelli

Editor-Chefe: Marclio Medeiros, filho

Estradas na ilha

A construção da estrada para a Lagoa da Conceição, recentemente concluída, veio resolver problema de extraordinária repercussão no movimento de turistas para aquele pintoresco recanto ilhéu. Franqueando ao trânsito de veículos o acesso àquele ponto, tão procurado pelos que chegam a Florianópolis, a nova estrada, bem calçada a paralelepípedos, representa excelente estímulo ao desenvolvimento turístico da Ilha, que se vai processando em ritmo cada vez mais acelerado, sob a assistência do DEATUR, que o incrementa por vários meios. Por sua vez, a Prefeitura Municipal, que acaba de anunciar a próxima construção duma nova e grande praça na Lagoa da Conceição, tem procurado corresponder, com as suas iniciativas, à maravilhosa beleza natural que, por toda parte da Ilha, desafia o bom senso das administrações para o aproveitamento de tantas riquezas naturais.

Até há pouco, pelo menos quanto ao Sul da Ilha e particularmente em relação à Lagoa da Conceição, havia o problema da precariedade das estradas, que já está sendo objeto de atenções muito especiais da Prefeitura e do Governo do Estado.

O mesmo acontece com a zona Norte da Ilha, principalmente com as faixas praieiras, que constituem atração para os veranistas.

Uma grande estrada pavimentada está sendo construída e tudo faz crer que as obras venham a ser aceleradas, agora que já está sendo sensível a deficiência dos velhos meios de acesso àquelas zonas, procuradas durante todo o verão.

Trata-se duma estrada que está proposta a transformar, inteiramente, a fisionomia ilhoa, favorecendo a criação e expansão de novos centros de veraneio e do movimento de turistas em Florianópolis. Aliás, a morosidade dos trabalhos, determinada evidentemente pelos longos períodos das chuvas durante o ano que se vai findar, terá construído para desestimular, em muitos, a iniciativa de participar de planos de desenvolvimento daqueles recantos praieiros, onde já se vinha esboçando uma auspiciosa concentração de investimentos.

O que, entretanto, é indispensável fazer é restaurar essa confiança no amparo da administração do Município e do Estado no sentido de explorar inteligentemente a oportunidade do interesse privado pela implantação de melhores condições de permanência naqueles locais onde tudo parece disposto pela natureza mesma para a eclosão do progresso, na criação dos meios propícios às concentrações turísticas.

A grande estrada que conduzirá àquelas plagas de beleza e

descanso os visitantes curiosos de novidades paisagísticas tem continuidade ininterrupta e será concluída em prazo razoável, de acordo com as melhores disposições do Governo do Estado.

Por seu turno, a Prefeitura Municipal, que já está regularizando a situação das áreas construídas para um planejamento imediato, buscando o conforto e a segurança para o público e para os proprietários, realiza o que lhe compete, na convergência de esforços com os do Estado para o importante objetivo comum.

Daí, a certeza que todos poderemos alimentar no próximo surto de desenvolvimento da Ilha, cortada de boas vias de transporte e servida de comunicações fáceis, como que prolongando a todos os extremos ilhéus as comodidades cidadinas.

O otimismo de quantos assim pensam é justificado e oxalá contagie aos que descreem e se precipitam nas conclusões extremadas e insustentáveis.

Somos dos que acreditam no futuro esplendor da nossa Ilha, como maravilhoso centro de turismo, inimitável e insuperável. Não podemos admitir que triunfe a negligência, onde tudo oferece ao conforto e prazeres homens válidos os elementos precisos para uma prova de capacidade de atuação, à altura do desafio ambiente.

Prosa de domingo

É apreciável o movimento bibliográfico, em o nosso Estado, orientado para a pesquisa histórica e visando a fundamentar as tradições regionais pela fixação de acontecimentos e personagens influentes no envolver da comunidade. E nesse terreno mais uma contribuição excelente acaba de aparecer num estudo editado pelos "Cadernos de Blumenau", sobre "Charles Van Lede e a Colonização Belga".

É autor desse trabalho Carlos-Ficker, de cuja personalidade literária nos fala, em prefácio ao livro, o historiador J. Ferreira da Silva. Carlos Ficker, que reside em Joinville, se dedica a esse gênero de buscas no passado, trazendo ao reconhecimento do presente os homens que tiveram responsabilidade no crescimento histórico de Santa Catarina.

As suas pesquisas se voltaram para Charles Van Lede, cuja existência esteve à colonização da Ilhota, no rio Itajaí Açu. Tendo vindo para o Brasil, procedente de Bruges (Bélgica) onde nasceu, Van Lede, em 1841, passou a explorar, por conta do governo belga, as florestas catarinenses, interessando-se por minas de ferro, carvão e outros metais preciosos.

Foi então que teve a ideia de fundar uma grande Colônia Belga no Brasil, a fim de facilitar a exploração daquelas minas. Por ocasião de seu falecimento, em Bruxelas, a imprensa belga aludiu aos méritos de suas atividades no Brasil, não omitindo o fato de haver ele retornado mais pobre à sua Pátria, enquanto os seus colonos enriqueceram.

O livrinho de Carlos Ficker não disfarça a ternura com que acompanha a ação de colonizador belga em Santa Catarina. É um trabalho bem feito, escrito com esmero e que, sobre denunciar as notáveis faculdades do historiógrafo consciencioso que é Carlos Ficker, lhe põe de manifesto o apurado interesse pela documentação daquilo que afirma.

A respeito da Colônia Belga da Ilhota já se conheciam

pormenores históricos divulgados por Oswaldo R. Cabral, na sua "História de Santa Catarina". Teriam sido 90 os súditos belgas deixados na Colônia pelo Major Carlos Van Lede quando retornou à Bélgica, substituindo-o na direção do núcleo o Engenheiro Fontaine. Não foi feliz este, que teve de abandonar a Colônia depois de incidentes com os próprios compatriotas, que não se conformavam com o critério da distribuição de terras.

As pesquisas do historiador joinvilense Carlos Ficker, todavia, assumem sugestivo aspecto como uma biografia minuciosa do fundador da Ilhota. Aliás, uma das razões pelas quais, segundo confessa, o levaram a publicar documentação sobre a história da Colônia Van Lede teria sido a circunstância de ser o colonizador belga "tão esquecido nas divulgações sobre a colonização européia em Santa Catarina".

Mas a verdade é que é ele citado em obras como aquela que atrás, citei - a de Oswaldo R. Cabral - se bem desacompanhado dos informes peculiares que, a seu respeito, são completos no livro de Carlos Ficker. É portanto, mais um valioso subsídio trazido a valorizar, na estante dos estudiosos de nossos fundamentos históricos, a historiografia catarinense.

Acrese-lhe a importância uma particularidade que não deve ser desprezada: é que, nos labores da busca de elementos para o relevo da personalidade e da ação de Charles Van Lede no Brasil, houve que recorrer à interferência diplomática para a precisão dos comprovantes oficiais, movimentando a nossa Chancelaria em Brasília e o Ministério das Relações Exteriores da Bélgica.

Isso testemunha, sem dúvida, o rigor da objetividade com que o autor desejava apresentar os seus precisos "subsídios para a História da Colonização da Ilhota, no rio Itajaí Açu, pela Compagnie Belge-Brésilienne de Colonisation. E o conseguiu plena e brilhantemente.

Gustavo Neves

Trivial Variado | **Marclio Medeiros, filho**

Surge a primeira defecção na Arena

O MDB não está perdendo tempo. Conhecida a disposição dos integrantes da sublegenda arenista derrotada nas eleições de São Joaquim em transferir-se para a Oposição, os líderes do MDB no Estado sobem o Planalto para fundar mais um Diretório Municipal do Partido. A radicalização dos antagonismos em São Joaquim favoreceu consideravelmente o fracionamento da Arena para dar lugar ao surgimento do MDB, até então inexistente naquela cidade. O mesmo está em vias de acontecer em outros municípios, segundo informam os políticos da Oposição, acrescentando em tom de blague que "se existe adesismo no Estado, esse adesismo vem da Arena para o MDB, e não da Oposição para o Governo."

A Arena foi surpreendida com resultados nada lisonjeiros nas eleições municipais de novembro, perdendo as Prefeituras mais importantes do Estado. Tinha-se a impressão de que a derrota eleitoral haveria de provocar a curto prazo a revisão da estratégia política do sistema majoritário a fim de preparar-se para os pleitos futuros, os quais constituem uma séria ameaça à hegemonia estadual da Situação. Formou-se um clima de expectativa em relação ao revisionismo arenista, ao mesmo tempo em que se consolidava a consciência de que se fazia absolutamente necessária uma retomada do comportamento político do sistema majoritário. Passaram-se as primeiras semanas, os sustos foram esquecidos e pouco a pouco as coisas vão se acomodando, tudo levando a crer que permanecerão como antes. Quando se realizarem novas eleições - as próximas serão em 1974 - e o MDB der mais um passo à frente na sua caminhada, as bocas arenistas voltarão a se abrir de espanto ante "a inexplicável surpresa das urnas".

Algum membro da assessoria governamental se lembrará de dizer que a culpa pela derrota terá sido dos políticos, enquanto que algum candidato derrotado proclamará a insensibilidade política dos técnicos do Governo como causa do fracasso arenista. Este será o monótono quadro que se esboça para 1974 caso o comando do sistema majoritário não ofereça uma pronta reação à investida oposicionista. O MDB, pelos seus dirigentes, já foi procurado por diversos políticos arenistas de um apreciável número de municípios para reforçar as fileiras da Oposição. Tratam-se, na sua maioria, dos integrantes das sublegendas que foram derrotadas nas últimas eleições, exatamente como ocorre em São Joaquim, onde uma facção do Partido chegou à conclusão de que, a permanecerem duas correntes em luta dentro da mesma agremiação, mais vale levar essa disputa para Partidos adversários. Para evitar esse êxodo o sistema majoritário precisa se reforçar politicamente em Santa Catarina. A lição das urnas de novembro foi contundente demais para que já tenha ficado esquecida. Apurado o último voto, já deveria o comando da Situação ter dado início à mobilização das suas forças para recuperar o terreno perdido. Se algo já tivesse sido feito é bastante provável que a Arena de São Joaquim conseguisse evitar a ponderável defecção que sofreu em seus quadros, cujos resultados já se farão sentir acentuadamente na primeira oportunidade em que se abrir uma urna no Planalto. A continuar assim, é provável que já neste início de ano o exemplo dos arenistas dissidentes de São Joaquim seja seguido em outros municípios.

IRINEU/ADERBAL

Ficou combinado que dentro dos próximos dias os ex-Governadores Aderbal Ramos da Silva e Irineu Bornhausen vão se encontrar novamente. Desta vez será na casa do Sr. Irineu Bornhausen, na praia de Cabeçadas.

ARROMBAMENTOS

A ousadia dos arrombadores de automóveis em Florianópolis está assumindo proporções alarmantes. Agora, não são apenas os carros estacionados na rua, durante a noite, os visados pelos ladrões. Automóveis no interior das garagens, em plena luz do dia, estão sendo alvo de arrombamentos. Essa rendosa atividade, que a cada dia ganha maior número de adeptos, deixou de ser apenas privilégio de play-

-boys. Menores que batem de porta em porta, sob o pretexto de pedir esmolas, robustecem nestes últimos tempos a numerosa confraria dos arrombadores.

VOLNEY NA ILHA

Revendo seus amigos e matando as saudades das manhãs ensolaradas da praia da Joaquina, encontra-se em Florianópolis o Procurador da República Volney Collaço de Oliveira, que aqui deverá ficar até meados da semana. Perguntado numa roda de bate-papo sobre a possibilidade de voltar a residir em Florianópolis Volney admitiu-a francamente, mas mais tarde, por enquanto não. "Mesmo se nós te elegêssemos deputado estadual?" - Perguntou um dos presentes. "Mesmo assim porque eleição agora só em 1974", respondeu Volney.

O processo social da reforma universitária (X)

Os planejadores educacionais não devem estar satisfeitos com o atual estágio da civilização; isso, entretanto, não pode inquietar e, muito menos desesperar a ninguém quanto ao desencadear dos acontecimentos. Estes, daqui para diante, se sucederão.

Toma-se difícil, efetivamente, mensurar e dimensionar uma sociedade que se perde em dissensões raciais, em acirradas lutas religiosas, em entreveros, negações e cinismos da política internacional, nos antagonismos da filosofia, nos corrompidos conceitos de liberdade.

Mas assim como há uma corrente dedicada exclusivamente ao estímulo das trevas, há, em contrapartida, outra voltada para o primado da educação e, especialmente, para a educação baseada nos postulados do Cristianismo, cujos objetivos máximos são as conquistas do espírito.

Hermínio Miranda, cultor espiritualista, salienta que "estamos assistindo à batalha decisiva entre a luz e as sombras", advertindo, a seguir: "embora não tenhamos dúvida quanto ao êxito final do bem, seria criminoso cruzar os braços e deixar simplesmente que os acontecimentos se desenrolem porque Deus é bom, justo e poderoso. A bondade, a justiça e o poder de Deus não nos dispensam das nossas tarefas e elas estão claramente diante de nós".

O importante - talvez o mais importante - é a participação do educador na sociedade.

participação para influenciar nas grandes e benéficas decisões nacionais; tais decisões nacionais não se podem divorciar da temática da educação, pena de total fracasso de todas as investidas para o pleno desenvolvimento.

É, ainda, Hermínio quem afirma:

"A sociedade não será jamais melhor do que os seus componentes individuais, da mesma forma que não pode existir um organismo sadio quando as células estão doentes. Muitos são os instrumentos da nossa participação na sociedade. Precisamos estudá-los tanto na forma e na aparência, como no conteúdo, na substância, porque no grande alarido que é a vida moderna até as mesmas palavras dizem coisas diferentes a diferentes pessoas no tempo e no espaço".

Por outro lado, a temática educacional não pode permanecer dissociada de vocações culturais. Assim doutrina, a propósito, A.C. Ferreira Reis:

"O problema da conceituação da cultura constitui, hoje, uma preocupação de antropólogos, de cientistas sociais, que ampliam ou limitam o campo sobre o qual deve incidir a atenção, a curiosidade científica. Todas as manifestações da criatividade humana devem ser consideradas como manifesta-

ções culturais, em maior ou menor grau, a definirem grupos, povos, comunidades, com maior ou menor dinâmica".

Nesse elenco de gestões e de participações figura a universidade como elemento de ligação, de definição, até, e, substancialmente, de polarização de condições somáticas para que os objetivos sejam, finalmente, atingidos com êxito.

A preliminar da formação do homem, subjetivamente, como elemento vital da educação, torna esta para aquele tanto quanto a flor representa para a abelha.

O que acabamos de dizer, de maneira grosseira, lembos em Evaristo de Moraes Filho, com burilamentos linguísticos:

"A educação, de resto, nada mais é do que isso: a autotransformação individual, a modificação das maneiras de pensar e de agir. Se a conduta continuasse a mesma, tanto nos indivíduos como nos povos, não teria havido educação, não se teria dado a assimilação cultural profunda, capaz de acarretar mudanças definitivas nos hábitos, impulsos, desejos, idéias e ações do educado".

Quanto mais elementos positivos contiver o nectar da flor, melhor o mel produzido pela abelha. Se a autotransformação individual, "a modificação das maneiras de pensar e de agir",

se dirigem para o demorar de situações emergentes dos grupos sociais e que aí se achavam em estado latente, obter-se-ão padrões culturais capazes de embasar civilizações perenes. Tudo está contido, subjetivamente, no próprio indivíduo; mas tudo depende, também, do real aproveitamento das positivas condições intrínsecas que o mesmo possa ofertar, eis que a cultura é, em última análise, uma questão de dimensionamento de valores espirituais, acima de tudo.

Outra vez Evaristo de Moraes Filho, intervindo na problemática:

"Entre nós, por mais de uma causa - que não vem a propósito esmiuçar - talvez pela herança racial e cultural da Península Ibérica; pela extensão do País, que muito favoreceu o isolamento agrário e a dispersão; pelo patriarcalismo da nossa formação, sob os tipos e modelos de clãs e famílias dominantes; nunca vivemos mergulhados profundamente nessas instituições de solidariedade social. Tudo aqui é fugaz e superficial, nasce com muito calor e alarido, e morre com não menores esquecimento e abandono".

Acácio Santiago

Seca na Bahia é assustadora

A tremenda seca que abala o sertão baiano vem nos últimos dias aumentando de forma assustadora. A situação dos municípios de Santo Estevão, Antônio Cardoso, Ipacaita, Castro Alves e adjacências, que já não contam com água nem para beber tal a intensidade da seca.

O recente Prefeito de Santo Estevão, Sr. Ismael Ferreira dos Santos, confirmou que veio a Salvador "pedir socorro" ao DER para enviar para aquela região carros pipas com bastante água. Há várias semanas os habitantes daqueles quatro municípios caminham de 20 a 30 quilômetros no lombo de burros para buscar água no Rio Paraguaçu.

Em Santaluz, um pouco adiante e já alto sertão, logo após Serrinha, assim como Valente, Queimadas, Cansanção, Euclides da Cunha, não chove há muito. Na região do primeiro município há dois anos não cai uma gota d'água. Quem cria gado (em pequena quantidade, devido ao agreste da terra) é obrigado a pagar Cr\$ 50,00 por viagem de caminhão que vem de Paraguaçu buscar água para os animais. O mandacaru, a palma, a macambria, o sinal têm ajudado os pequenos criadores da região de Euclides da Cunha, Bendegó, Uauá, entre outros municípios do alto sertão a amenizarem a sede e fome dos animais.

Cardin não quis receber vacina

Por não ter querido se submeter a vacinação obrigatória para permanência em Dacar, o costureiro francês Pierre Cardin chegou ao Rio, três dias antes da data prevista. No próximo dia 23, o costureiro segue para Recife, onde passará as festas de fim de ano e, posteriormente, para a cidade de União dos Palmares, no Estado de Alagoas, onde participará das filmagens de "Joana, a Francesa".

Apesar de demonstrar bastante cansaço, Cardin mostrou-se gentil com a imprensa, tendo falado sobre moda, cinema, política, música e tudo o mais que lhe fosse perguntado, só não permitindo ser fotografado, pois dizia estar muito cansado e desleigante.

O costureiro francês mostrou-se bastante interessado em viajar para o Nordeste, a fim de participar das filmagens na cidade de União dos Palmares, e conhecer todo o litoral da Região. Em "Joana, a Francesa", filme dirigido pelo cineasta Cacá Diegues, cujas filmagens serão iniciadas no próximo dia 27, Cardin deverá fazer o papel de um consul francês no Brasil. O costureiro disse que embora saiba muito pouco a respeito do filme e da região onde este será rodado, acha que "será um prazer participar dessas filmagens".

Após conversar com os jornalistas, Pierre Cardin seguiu para o Hotel Nacional, onde encontra-se hospedado.

SACOPÃ

Para Tenório Cavalcanti, Avancini recebeu propina no valor de 10 mil para ser testemunha

Tenório: arrolados podem voltar a prestar contas

Falando a respeito das notícias da prescrição do processo do crime do Sacopã, o ex-deputado Tenório Cavalcanti declarou que "aqueles que pensam estar protegidos pela prescrição que se preparem, pois podem ser arrolados para prestar contas do crime que praticaram" Tenório, disse ainda que Valton Avancini, testemunha apresentada pelo advogado Leopoldo Heitor e que fez com que o ex-tenente Bandeira fosse para a cadeia, recebeu Cr\$ 10 mil para apresentar-se como testemunha ocular. O ex-parlamentar declarou ser capaz de detalhar a vida de cada uma das personagens envolvidas, direta ou indiretamente no cri-

me. Sobre o Citroen negro, encontrado na ladeira do Sacopã, a 500 metros da residência de Ernesto Dutra, que vendeu o carro ao bancário Afranio Arsenio de Lemos, disse que houve grande contradição nos depoimentos. No citado carro foram encontradas três impressões digitais, sendo que uma delas pertencente a Luis Carlos Vital - hoje engenheiro e diretor do Banco Nacional de Habitação - que ao ser ouvido, na época, admitiu o fato, alegando que dias antes tinha estado com o bancário assassinado. Só que no dia em que o engenheiro disse ter estado com Afranio, este estava em Bauru, São Paulo -Finalizou Tenório.

Cadaver do industrial está sendo estudado

Somente ontem a tarde é que o cadáver encontrado na última sexta-feira, num precipício da velha estrada que liga São Paulo a Santos, pode ser formalmente identificado no Instituto Médico Legal como sendo do industrial Frederico Amante Neto. Apesar do laudo de necropsia não haver sido elaborado totalmente, os legistas concluíram que o industrial morreu por traumatismo craniano. Para identificar o corpo que já estava em estado adiantado de putrefação, a polícia teve que solicitar a presença do dentista Alberto

Barreto, residente na cidade de Mococa, no interior do Estado, que, em 1966, havia tratado dos dentes do Industrial. Após mais de duas horas de verificações das arcadas dentárias do cadáver em confrontação com fichas de tratamento é que o clínico pôde atestar definitivamente a identidade do seu antigo cliente. Resta saber agora, qual a causa do homicídio, elemento importantíssimo para as investigações policiais. Dada as condições em que foi encontrado o cadáver, e, sobretudo, pela repercussão que o caso está tendo, o

Dr. Isaac Abramovich, médico legista, revelou que vai solicitar o concurso de dois professores de medicina legal, Armando Rodrigues, da faculdade paulista de medicina, e do próprio diretor do Instituto Médico Legal, professor Arnaldo Siqueira, doutor em medicina legal pela Universidade de São Paulo para reexaminarem o corpo. Para o delegado Amury José de Maio, o levantamento da data em que ocorreu o homicídio é um dos mais importantes dados de que pode dispôr para chegar aos executores do industrial.

Noticiário nacional fornecido pela AJB

faltam só 14 dias

REDUZA

seu imposto de renda com LIP

Até 31 de dezembro, Você abate da renda bruta do seu Imposto de Renda 30% do que aplicar em LIP - Letras Imobiliárias Provinciais. E ainda ganha juros mais correção monetária, com total garantia do governo. Adquirir LIP nas agências do Banco da Província, Banmercio, Sulbanco e corretores autorizados.



Faltamos com a verdade.

MELHOR PARA VOCÊ.

Havíamos prometido entregar o Edifício Solimar neste Natal ("Neste Natal ponha Solimar em sua vida..." lembra-se?). Pois faltamos com a verdade. Melhor para você, que adquiriu, ou vai adquirir, seu apartamento no Solimar. Ai está ele. Sendo entregue antes do prazo prometido. Para você fazer com toda a calma a sua mudança. Colocar tudo em seus respectivos lugares e depois... abrir seu champanhe e quebrar as suas nozes na santa paz de Deus neste dia 24 à noite. Feliz Natal.

EDIFÍCIO
Solimar
Av. Othon Gama D' Eça

Planejamento e Vendas:

maguefa CRCI 44



Safra: perspectivas são boas para 1973

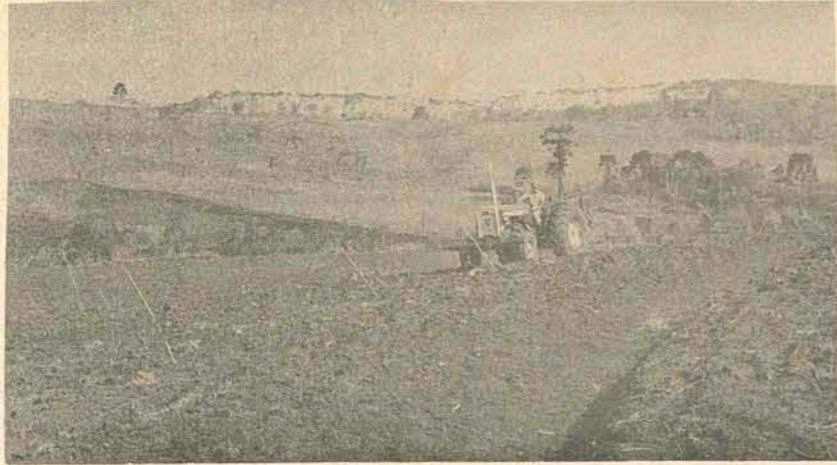
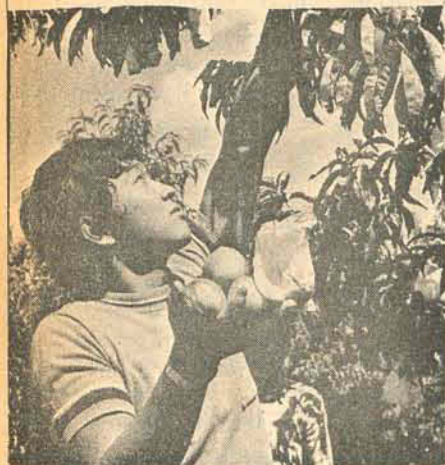

Os meses que antecederam a dezembro de 1972 reservaram muitas surpresas desagradáveis para os agricultores catarinenses. O excesso de chuvas, as geadas e o granizo provocaram o aparecimento de magros números nas estatísticas. Os dados disponíveis revelam que a safra agrícola estadual não correspondeu aos esforços de milhares de trabalhadores.

Além disso os técnicos acrescentam que a deficiência do sistema de armazenamento é responsável pela perda de 30% da safra anual. No Oeste catarinense, onde se concentra 50% da produção agrícola, a falta de estradas que permitam um rápido e eficiente fluxo da colheita acarreta sérios problemas. Na área existe apenas um quilômetro de asfalto.

Segundo dados fornecidos pela Acaresc, a safra agrícola de 1972 foi "altamente prejudicada pelo excesso de chuvas, geadas e granizo". A colheita do trigo, por exemplo, sofreu uma redução de 50% e segundo as estatísticas mais pessimistas, esta perda chega até a 80%. A previsão inicial era de 120 mil toneladas.

Além de aproximadamente 200 mil toneladas de arroz, 1 milhão e 400 mil de milho, 3 milhões de mandioca, 90 mil de feijão, os agricultores catarinenses colheram neste ano 140 mil toneladas de soja.

Para 1973 há uma estimativa de acréscimo de 10% na lavoura de milho, 30% na de soja, 5% na de arroz, 30% na de fruticultura e 5% na de mandioca. Haverá redução de 5 a 10% na lavoura do feijão porque "muitos agricultores estão substituindo esta cultura pela soja, por ser esta mais rentável, no momento, devido a melhores preços nos mercados". Há também uma tendência para redução da lavoura do trigo "caso o Governo Federal não reformule os preços mínimos fixados, os quais são demasiadamente baixos".

Acrescentaram os técnicos que, de acordo com estimativas realizadas em

novembro, em várias regiões do Estado ocorrerá aumento de área plantada. Assim é que o milho, cultivado nos 197 municípios catarinenses; aumentará em 18% a soja, em 70 municípios, aumentará em 50%; o arroz, em 50 municípios, 6%; a mandioca, em 60 municípios, 7% e a fruticultura apresentará um aumento de área cultivada em 30% nos 20 municípios onde está implantada. A única redução de área prevista é para o feijão (-4%).

Dentre os incentivos prestados pelo Governo - os quais deverão ser intensificados com vistas à próxima safra - apontaram a utilização de 200 mil toneladas de calcário, 14 mil sacas de sementes fiscalizadas de arroz, 18 mil toneladas de fertilizantes, além do emprego de 18 máquinas importadas do Japão para o plantio de arroz, foi executado um amplo programa de assistência técnica e financeira.

PROBLEMA

Revelaram que anualmente uma média de 30% da safra colhida em Santa Catarina perde-se por falta de armazéns. Com uma capacidade estática de 195 mil e 500 toneladas de armazenagem, o sistema ainda é deficiente.

Além de um pequeno número de unidades pertencentes à Cibrazem, nem todas as 82 Cooperativas dispõem de depósitos para abrigar a colheita dos seus 37 mil cooperados.

A falta de estradas que permitam um rápido e eficiente fluxo da produção é considerada também pelos técnicos como um dos problemas mais graves. No Oeste catarinense, onde se concentra 50% da produção agrícola estadual, "existe apenas um quilômetro de asfalto".

Se não se pode empregar uma quantidade maior de calcário nas lavouras da região, a maior culpa cabe às estradas, as quais não permitiram o tráfego dos veículos de transporte observaram. Quando chove não há motorista que consiga transpor o caminho.

A maior parte dos produtos agrícolas cultivados em Santa Catarina serve para o consumo dos 3 milhões de catarinenses. Parte das produções de soja, arroz, feijão e fruticultura é comercializada nos Estados do Paraná, São Paulo, Rio de Janeiro e Rio Grande do Sul.

Tendo em vista que atualmente ainda estamos na época de plantio de diversos tipos de cultura, os registros de venda só começarão a ser feitos a partir de março. Há exceção na fruticultura. Existem pedidos de compra efetuados por comerciantes paulistas para a nectarina.

Com relação à assistência técnica prestada aos lavradores, a Associação de Crédito e Assistência Rural de Santa Catarina abrange 84% do território com funcionários residentes em 150 dos 107 municípios. O Fundo de Estímulo à Produtividade proporciona o pagamento de fretes para o transporte de corretivos e fertilizantes e de juros bancários contraídos na aquisição de máquinas e mudas frutíferas. As Cooperativas dispõem de 20% do ICM arrecadado para o trabalho assistencial aos cooperados.

Explicaram os técnicos que apenas a cultura do trigo está "desbeneficiada" pelas políticas federais e estaduais agrícolas. Para as demais existe um amplo programa de apoio. A preocupação - disseram - é abastecer o mercado interno nacional. E nesse sentido a idéia é promover, em termos globais, um aumento de 20% na colheita.

As culturas de soja e de frutas são consideradas as que têm melhores condições de expansão.

De acordo com os relatórios enviados à Acarepec periodicamente por seus técnicos, o custo de produção para um hectare de mandioca chega a Cr\$ 1.818,20; um hectare de arroz tecnificado - Cr\$ 1.993,64; um hectare de trigo técnico - Cr\$ 856,70; um hectare de milho - Cr\$ 1.057,60, e um hectare de soja - Cr\$ 926,51.

Pesquisa mineral vai ser impulsionada em S. Catarina

Informações prestadas pelo Secretário da Fazenda indicam que a pesquisa mineral deverá tomar expressivo impulso no território catarinense. Isto se deve, principalmente, à iniciativa do Governo Federal, voltada à ativação do setor através de oportunidades que oferece a Companhia de Pesquisas de Recursos Minerais, CPRM, o Departamento de Produção de Recursos Minerais, DPRM, e o Banco Nacional do Desenvolvimento Econômico, BNDE. Disse o Secretário que a providência resulta da participação da Secretaria da Fazenda na reunião convocada pela Associação Brasileira de Bancos de Desenvolvimento, realizada recentemente na Guanabara.

Estímulo à Iniciativa Privada

Continuando, esclareceu o Sr. Uchoa de Rezende que o propósito é estimular a iniciativa privada na exploração mineral e promover o entrosamento entre as entidades federais regionais e as fontes de financiamento.

Acrescentou que a Companhia de Pesquisas Minerais concede assistência financeira aos empreendimentos de pesquisa mineral e de investigação e desenvolvimento de processos de beneficiamento mineral. Prosseguindo, disse que em Santa Catarina, excluindo o carvão, o setor mineral está pouco explorado, achando que em ações integradas "poderemos desenvolver pesquisas e conhecer a potencialidade que existe no Estado."

Convênio

Frisou o Sr. Uchoa de Rezende que a Secretaria da Fazenda enviou telegrama convidando o Diretor Financeiro da CPRM, Caio Ribeiro, para uma reunião em Florianópolis. No encontro serão examinadas as condições preliminares relativas à assinatura de convênio com o objetivo de integrar as ações de Governo Federal, resultante da nova legislação que estimula a exploração e industrialização de minerais no País, com vistas à exportação.

Caça e Pesca alerta os pescadores

O Departamento de Caça e Pesca, juntamente com a Superintendência do Desenvolvimento da Pesca, está realizando no Estado um trabalho de conscientização junto aos amadores da pesca, no sentido de que eles se habilitem com a licença da pesca.

Conforme o decreto lei no. 2.21 de 28/2/67, em seu artigo 29 os pescadores amadores, nacionais ou estrangeiros, poderão exercer a pesca mediante uma licença anual.

Para se obter a licença de pesca, o amador deverá dirigir-se às inspetorias regionais do Departamento, localizadas em São Francisco do Sul, Laguna, Araranguá, Florianópolis, Lages, Chapecó, Joaçaba e Mafra. Na ocasião

deverá apresentar a carteira de Identidade, 2 fotografias 3 x 4 e pagar uma taxa, que obedece à seguinte tabela de preços: Pesca Desembarcada Cr\$ 27,00; Pesca Embarcada Cr\$ 53,00; Pesca Sub-Aquática Cr\$ 44,00.

A campanha educativa que o Departamento vem realizando através de folhetos não está obtendo resultados satisfatórios, sendo que o pescador amador continua se furtando à legislação, esclareceu o Consultor Jurídico do Departamento, Sr. Hamilton Batista Seifritz. Disse que a administração se vê na contingência, já que a campanha não surtiu efeito, de usar medidas punitivas.

Inquérito de crime em fase final

Encontra-se em fase de conclusão, na Delegacia de Segurança Pessoal, o inquérito policial em que é indiciado Neri Nascimento, pela autoria da morte de Aldo Genézio da Costa, em crime ocorrido no último dia 5, na rua João Motta Espezim, no Saco dos Limões.

O motivo do crime - como se noticiou - foi por questões de trabalho, já que a vítima era empregada do indiciado.

Sete testemunhas foram ouvidas e confirmaram o relato do crime, já divulgado pela imprensa local e que dizia terem os dois envolvidos trocado alguns tapas, depois do que Neri sacou de um canivete e feriu Aldo com um golpe no peito.

Aldo foi socorrido por um oficial da Base Aérea, que

passava pelo local e que prestou depoimento como testemunha. O oficial conduziu à vítima ao Hospital de Caridade, onde morreu quando recebia os primeiros socorros médicos.

Os únicos fatos novos acrescentados ao que já foi divulgado, são que uma das testemunhas, uma senhora, que conhece muito Neri, interferiu, com gritos, tentando, segundo suas palavras, "chamar o Neri à razão".

O outro fato novo é com relação ao local em que Neri se homicidou, pois após o crime, ele desaparecera sem destino conhecido. Agora se sabe, que se ocultara em uma casa no Pantanal.

O Delegado Bahia Bittencourt informou que o inquérito estará concluído em breve e que ainda neste mês será encaminhado à Juízo.

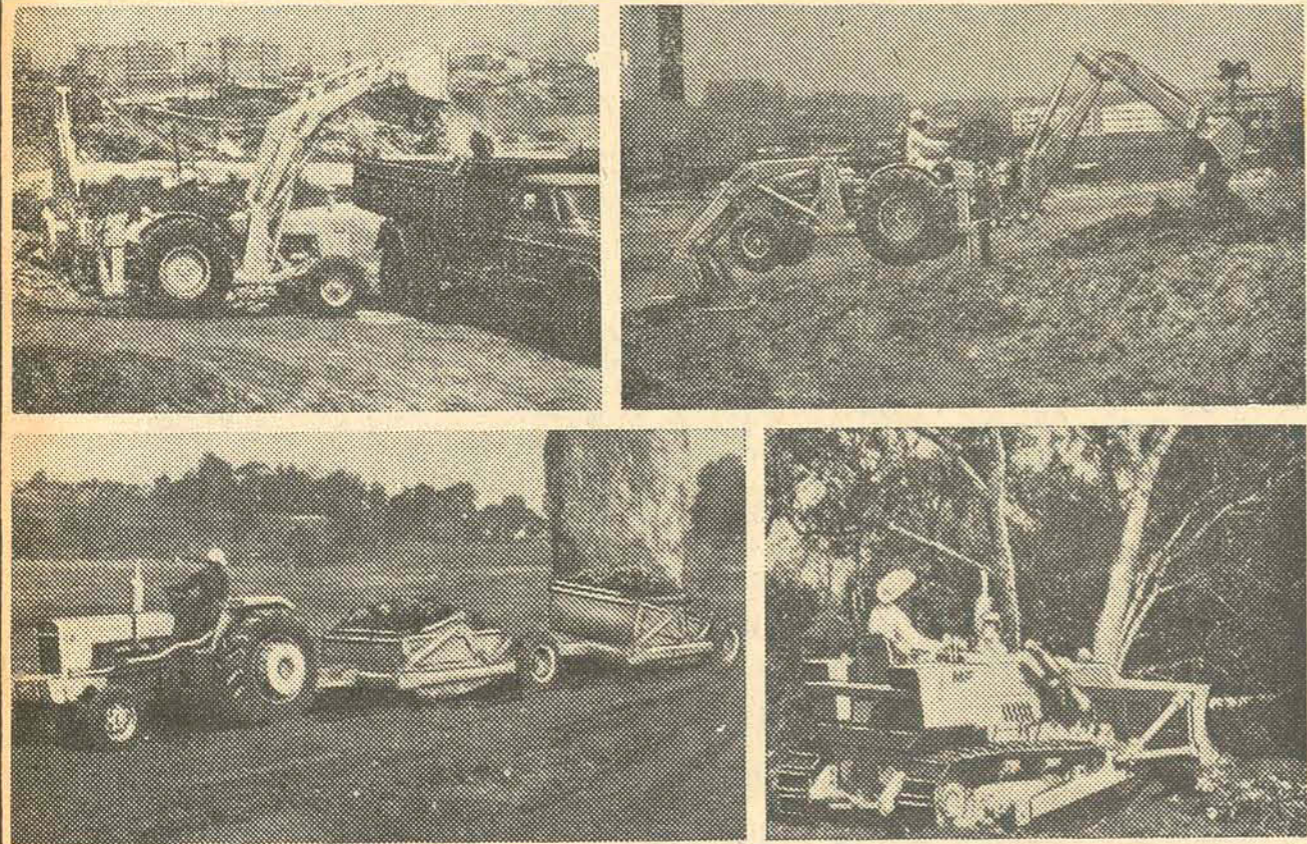

As primeiras passadas de um gigante.

São firmes, seguras. São passadas experientes, que conhecem seu caminho, já traçado e marcado em 182 países do mundo.

São as passadas da Massey Ferguson, que já faz no Brasil a sua linha de máquinas industriais.

Já faz estes três modelos de trabalho: O MF 3366. Desmatando, destocando, arrastando toras, carregando, escarificando, aterrando e nivelando o chão.

O MF 95 I. Rebocando grades pesadas, compactadores, scrapers, carretas, irrigadores e outros implementos de tração para o preparo do solo.

E o MF 65 R. Com a pá-carregadeira MF/250 e com a retro-escavadeira MF/252, escavando, carregando, vateando, transportando e empurrando terra.

Os três com potência mecânica e força hidráulica adequadas às nossas necessidades. Para todos os tipos de solo, para todas as condições de trabalho do Brasil.

Assim é Massey Ferguson: Um gigante que chegou para ajudar outro gigante a crescer.

MF Massey-Ferguson do Brasil S.A.

- REVENDEDOR AUTORIZADO -

PARA SANTA CATARINA E RIO GRANDE DO SUL

INDASA - MÁQUINAS INDUSTRIAIS E AGRÍCOLAS S/A

MATRIZ - Porto Alegre - RS - Rua Santos Dumont no. 1722 Fones: 22-8334 - 22-8239 - 22-7814

FILIAL - Florianópolis - SC - Rua Fúlvio Aducci no. 500 Fone: 6549 - Estreito

FILIAL - Campos Novos - SC - BR - 282 - fone 254



CHEGA DE PAPO FURADO

CRÉDITO, MAS CRÉDITO MESMO E NO CREDI-MEYER

Vá logo ao Meyer. Lá você vai encontrar crédito bem fácil e imediato. Sem pressa. Sem sofrimentos. Sem financeiras. Tudo é resolvido na hora. Você tem 36 meses para pagar. Material de construção e toda linha de ferragem. Crédito, mas crédito mesmo, é no Meyer. E o resto é papo furado.



FELIPE SCHMIDT, 33
CONSELHEIRO MAFRA, 4
FÚLVIO ADUCCI, 541

Dois lojas no Centro, uma no Estreito, com amplo estacionamento próprio para a sua maior comodidade.

SÍNTESE**BLUMENAU**

A Associação de Engraxates, Jornaleiros, Vendedores Ambulantes e Garis realizaram ante-ontem festividades natalinas com distribuição de presentes e lanche. Cerca de cinquenta associados participaram do encontro que teve lugar a Sala de Reuniões da Diretoria de Saúde Pública e Assistência Social da Prefeitura Municipal de Blumenau. Para a compra dos brindes a associação já tinha em caixa uma soma proveniente das taxas pagas pelos associados e mais a ajuda da Prefeitura Municipal que se encarregou da promoção.

LAGUNA

Será realizado no próximo dia 14 de janeiro o 10. Encontro Estadual de Filatelistas e Numismatas da Região Sul, numa promoção do Clube Filatélico e Numismático desta cidade. O local do encontro será o Clube dos Cem, localizado na Praia do Mar Grosso, e o horário será das 8 às 17 horas. Ao meio dia haverá churrascada de confraternização entre os filatelistas e numismatas de Santa Catarina e Rio Grande do Sul.

TREZE TÍLIAS

O Dia de Resultado, tradicionalmente comemorado em Treze Tílias, foi levado à efeito este ano com a participação de autoridades municipais, extensionistas da Acaresc, além de centenas de colonos. A promoção foi do Clube 4-S da comunidade de Linha Caçador, do município de Treze Tílias. O prefeito eleito da cidade, sr. Pedro Nelcido Kafer, usando da palavra enalteceu a importância de um Clube 4-S junto às comunidades que objetivam motivar os jovens a sentirem a agricultura como uma atividade básica da economia nacional e os trabalhos domésticos como ocupação importante junto às famílias das zonas rurais.

JOINVILLE

A diretora do Departamento de Educação e Cultura de Joinville, professora Iraci Schmidlin, viaja nos próximos dias para a Guanabara, onde assinará um convênio com o Ministério de Educação e Cultura visando o reequipamento da Biblioteca Pública Municipal "Gustavo Ohde", de Pirabeiraba. Nesta ocasião, a professora Iraci Schmidlin fará prestação de contas da verba recebida pelo Departamento de Educação e Cultura em benefício do Museu Arqueológico de Sambaqui. Ainda na Guanabara, a professora Iraci Schmidlin participará, como representante de Santa Catarina, da reunião da Comissão Nacional de Moral e Civismo. Em São Paulo, a diretora do DEE de Joinville tratará junto ao IPIAN do plano de aplicação de verba federal para a reforma e conservação do Palácio dos Príncipes, obra que já foi iniciada com o auxílio do Governo Federal, através do Ministério de Educação e Cultura.

TANGARÁ

A Acaresc informou que o uso de técnicas racionais na agricultura, tais como correção do solo, usos de semente selecionada, espaçamento correto, já está perfeitamente comprovado. Os agricultores de Tangará que acompanharam o desenvolvimento das lavouras demonstrativas do município durante o ano passado, este ano desenvolvem amplamente o serviço de adubagem. Foram adubados 840 hectares de milho, 120 hectares de soja e 225 hectares de trigo, totalizando 1185 hectares.

Karmann vai dizer os danos à Colombo

Joinville (Sucursal) - Ao retornar da Guanabara onde tratou junto ao Departamento Nacional de Obras e Saneamento sobre projetos para Joinville, o Prefeito Harald Karmann anunciou que estará amanhã em Florianópolis para apresentar ao Governador Colombo Salles um relatório dos prejuízos que as chuvas causaram nesta cidade no último dia dois.

Sobre os seus contatos na Guanabara, o sr. Harald Karmann limitou-se a dizer que foram bem proveitosos e que o Diretor Geral do DNOS, engenheiro Carlos Krebs Filho, garantiu que o órgão que dirige já está se preocupando com as obras que precisam ser realizadas em Joinville.

Blumenau programa novas obras só no próximo ano

Blumenau (Sucursal) - O diretor da Urbanizadora de Blumenau, órgão da Prefeitura municipal, informou que somente em janeiro serão elaborados novos programas de obras para a cidade. Acrescentou o sr. Arnaldo César Feller que mesmo assim já se encontram projetados 135.090 metros quadrados de calçamento de ruas dos principais bairros.

Durante o ano passado a Urbanizadora pavimentou 51.568 metros quadrados de

ruas com os trabalhos complementares referentes ao leito da rua, canalização de água, caixas de inspeção e meio fio. Atualmente a Urbanizadora executa obras na Avenida Lisboa, Almirante Barroso e nas ruas Capinzal e Ibirama, compreendendo uma área de 17.600 metros quadrados.

Por outro lado informou o sr. Arnaldo Felles que o projeto arquitetônico da nova rodoviária continua sendo apreciado pelo Prefeito Evelásio Vieira.

Advogado profere palestra

Joinville (Sucursal) - Uma palestra sobre a nova legislação da propriedade industrial a ser proferida pelo advogado carioca José Oberlaender, será o ponto principal da reunião do Conselho Deliberativo da Associação Comercial e Industrial de Joinville. O encontro está programado para as 20 horas de amanhã, na sede da entidade, sítio no Edifício Manchester. O conferencista,

que é considerado um especialista na matéria, discorrerá sobre todo o assunto relacionado com marcas e patentes.

Além de assessor jurídico do Ministério da Educação, o Sr. José Oberlaender advoga desde 1959 para o Sindicato dos Lojistas do Comércio da Guanabara e integrante da Associação Brasileira de Propriedade Industrial da qual já foi vice-presidente.

Camboriú já vive a temporada

Balneário de Camboriú (Correspondente) - O fim-de-semana foi bastante movimentado na praia de Camboriú, que registrou pequenos engarrafamentos de veículos na Avenida Atlântica durante a tarde de ontem. Os turistas começam a chegar em grande quantidade e os hotéis do balneário já estão sendo ocupados pelos visitantes confirmando as previsões dos hoteleiros de que a temporada quebrará todos os recordes de movimento.

De outra parte, os proprietários de residências de veraneio também começaram a aparecer dando à Praia um novo aspecto. As previsões são de que milhares de pessoas passarão as festas de Natal e fim-de-ano no balneário que desde sexta-feira vive a temporada de 1973 que, segundo o Departamento de Turismo da Prefeitura Municipal, será encerrada a 31 de março do próximo ano.

Concluída inspeção à cooperativa

A coordenação da Organização da Produção e Abastecimento - COPA - órgão da Secretaria da Agricultura, concluiu os trabalhos de inspeção que vinha realizando há dois meses em dezessete Cooperativas agro-pecuárias do Oeste e Extremo-Oeste catarinense. Os trabalhos foram realizados por oito técnicos pertencentes ao órgão e a Acaresc.

O levantamento teve por objetivo o conhecimento da situação contábil e administrativa das entidades cooperativistas. Segundo os técnicos, os resultados foram satisfatórios permitindo aos dirigentes das Cooperativas conhecerem os problemas que entravam o desenvolvimento do próprio órgão.

Papai Noel chega terça a Blumenau

Blumenau (Sucursal) - A exemplo dos anos anteriores quando os festejos natalinos são comemorados publicamente, a Municipalidade divulgou ontem o programa de abertura da Semana de Natal em Blumenau. Estendendo convite a toda população, o Prefeito Evelásio Vieira prestigiará os festejos programados para a noite de terça-feira, com início às 19 horas, quando chegará Papai Noel distribuindo balas e chocolates às crianças. Às 20 horas, será celebrado culto ecumênico com participação de sacerdotes e pastores. Durante a festa, a Banda do Município estará executando temas sacros especificamente com motivos natalinos.

Itajaí tem 63 novos ginásios

Itajaí (Correspondente) - A oitava turma de quarentistas do Ginário Moderno Nereu Ramos, de Itajaí, integrada por 63 ginásios, realizou às 19h30min de ontem a solenidade de conclusão do curso com o recebimento de certificados. A ginásiana Maria da Graça Passo foi a oradora da turma que teve como patrono o professor José Medeiros Vieira e como paraninfo o professor Francisco de Castro Monteiro.

Muitos vêm a arte de Di Cavalcanti

Blumenau (Sucursal) - Tem sido grande o movimento de visitantes na mostra das melhores obras de Di Cavalcanti expostas no salão especial do Banco Halles, em Blumenau. O acervo é composto por 19 dos trabalhos principais do consagrado artista e estão à venda a preços que variam entre Cr\$ 1.500,00 e Cr\$ 1.700,00. A mostra permanecerá até às 22 horas da próxima terça-feira, numa promoção conjunta do Banco Halles e Galeria Açu-Açu.

**Rio do Sul: Mobral ainda não atingiu 50% da meta**

Rio do Sul (Correspondente) - O Conselho Municipal de Desenvolvimento, em relatório de suas atividades referentes ao ano de 1972, informou que os cursos do MOBRL ainda não alcançaram 50% do número de analfabetos existentes nesta cidade. Adiantou que no próximo ano os cursos serão realizados com maior frequência e deverão reunir maior número de alunos por turma. Neste ano, o Mobral promoveu um curso de educação integrada com cerca de 100 alunos, além de um outro curso supletivo com 70 participantes, cujo encerramento se dará no próximo dia 18.

No próximo mês de janeiro, segundo o relatório, o Mobral pretende realizar em Rio do Sul um levantamento do número de

analfabetos existentes e, com bases nesses resultados desse levantamento, programará cursos de especialização para os professores do Mobral.

Quanto às Comissões de Saúde, Desenvolvimento Agro-pecuário, Turismo, Assistência Social e da Indústria, o Conselho Municipal de Desenvolvimento disse que elas iniciarão no próximo ano com um novo plano de funcionamento.

Acrescenta o Conselho em seu relatório que a Comissão de Turismo preocupou-se mais em integrar o município à Turvale, Embratur e ao Deatur, por considerar imprescindível ao desenvolvimento turístico da região o apoio dessas empresas.

Mobral forma Curso Supletivo

Dezenas de alunos que concluíram o Curso Supletivo do Mobral receberam amanhã seus certificados, em solenidade programada para às 20 horas nas dependências do Instituto Maria Auxiliadora, em Rio do Sul. O ato contará com a presença do Coordenador Estadual do Movimento Brasileiro

de Alfabetização, professor Darcy Anastácio, além de autoridades municipais.

Os formandos participaram de cursos realizados durante mais de três meses no Instituto Maria Auxiliadora e Grupo Escolar Roberto Machado.

VÁ A
MANAUS
E SÓ COMECE A
PAGAR NA VOLTA

26 DIAS

FABULOSO CRUZEIRO MARÍTIMO
a bordo do luxuoso "cruiser" grego
N/M "ANKONA"
COZINHA INTERNACIONAL - AR CONDICIONADO EM
TODAS AS DEPENDÊNCIAS.

• 1.ª VEZ NO BRASIL •

SAIDAS
DO RIO E SANTOS
• 28 DE DEZEMBRO
• 23 DE JANEIRO
• 17 DE FEVEREIRO

V. não paga nada antes de voltar. Seu dinheiro é só para V. se divertir durante a viagem. Vá, Divirta-se. Dinheiro só quando chegar e, assim mesmo, com 24 meses para ir pagando.

PLANOS ESPECIAIS PARA ESTUDANTES. CRIANÇAS VIAJAM DE GRACA

LEMBRE-SE DA ZONA FRANCA...
Informações e reservas com seu Agente do Viagens, ou:
Em BLUMENAU: TURISMO HOLZMANN - Embratur 1/SC Cat. "A"
Alameda Rio Branco, 165 - Tel.: 22-1363

Provincia-Turismo e Viagens S A
Empresa do Sistema Financeiro Provincial
Registro Embratur N.º 86/R.S. - 261/GB. CAT. "A"
P. ALEGRE: Av. Sen. Salgado Filho, 121 - Tel.: 24-9344

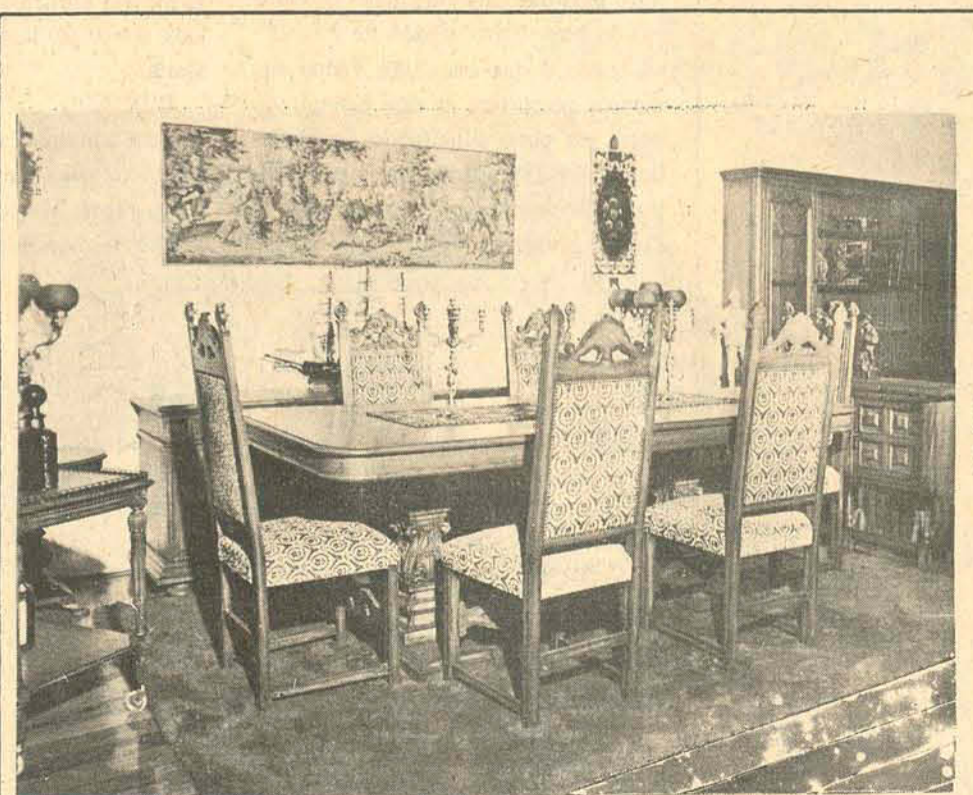
**MÓVEIS COLONIAIS WEIHERMANN LTDA.**

Rua Jacob Richlin, 55, ao lado do Edifício Boneville. - FONE 4464.

JOINVILLE-SC

ATENÇÃO!

ASSOCIADOS
QUE EFETUAM
PAGAMENTO
POR CARNÊ

**OPERAÇÃO OPÇÃO****PECÚLIOS INDEPENDÊNCIA**

O GBOEx informa que a partir de Novembro 72, estará expedindo para os sócios que pagam normalmente através de carnê, uma correspondência de alta importância, regulando a Operação OPÇÃO, através da qual, o sócio sem limite de idade e sem declaração de saúde, poderá mudar do grupo em que está atualmente, para o grupo correspondente dos "Pecúlios Independência".

O associado de carnê que não houver recebido dita correspondência até 15 Dez. 72, deverá reclamá-la para:
GBOEx - Setor LGM - Andradas, 904 90000 - PORTO ALEGRE - RS, ou para o Representante do GBOEx mais próximo. Ao reclamar deverá proporcionar seu novo endereço postal para que a remessa seja novamente processada.

As Agências, Agentes Autorizados e demais representantes do GBOEx, terão formulários apropriados para a solicitação de opção, os quais serão utilizados pelos associados que, até 15 Dez. 72, não forem atingidos pela correspondência direta.



GRÊMIO BENEFICENTE DE OFICIAIS DO EXÉRCITO

Adesg fez em janeiro um ciclo de estudos

A Associação dos Diplomados da Escola Superior de Guerra em Santa Catarina promoverá a partir de 24 de janeiro mais um ciclo de estudos sobre segurança e desenvolvimento. A informação foi prestada pelo Coronel Zaldir de Lima, delegado estadual da Adesg, acrescentando que o mês de janeiro foi escolhido tendo em vista a disponibilidade de tempo dos membros do corpo permanente da Escola Superior de Guerra, que participarão do ciclo de estudos.

Informou o Coronel Zaldir de Lima

que o ciclo constará de três etapas distintas e distribuídas em dez conferências doutrinárias, a cargo de conferencistas da ESG; 12 exposições conjunturais, por autoridades especialistas das matérias escolhidas, além de trabalhos de grupos, com duração de, no mínimo 30 dias.

Para cada etapa haverá uma semana de intervalo. A diretoria da Associação dos Diplomados da ESG iniciará esta semana a distribuição de convites para os órgãos públicos e entidades particulares, objetivando a indi-

cação de candidatos ao ciclo, cujos nomes serão submetidos à apreciação da coordenação dos trabalhos.

O Coronel Zaldir de Lima informou ainda que "mesmo os concluintes do primeiro Ciclo de Estudos promovido em Florianópolis poderão se inscrever nesse outro, pois as 10 conferências doutrinárias representarão a formulação dos conceitos sobre segurança nacional e desenvolvimento definidos no ano passado pela Escola Superior de Guerra."

Florianópolis vai sediar Instituto de Linguística

A Universidade Federal de Santa Catarina estará recebendo, durante os meses de janeiro e fevereiro de 1973, professores e alunos de Linguística de todo o país, por ocasião da realização do VI Instituto Brasileiro de Linguística (IBL), cuja finalidade maior é a de reunir pesquisadores e estudiosos da matéria em cursos especiais ao nível de Pós-Graduação universitária. Paralelamente ao Instituto a Associação Brasileira de Linguística elegerá, em Florianópolis, a sua nova Diretoria, cujo presidente atual é o Professor Aryon Dall'Igna Rodrigues, do setor de Linguística do Museu Nacional.

OBJETIVOS E INSCRIÇÕES

O VI Instituto Brasileiro de Linguística se destina a professores universitários dos Cursos de Letras, a alunos de Cursos de Pós-Graduação e a professores licenciados do 1o. e 2o. graus, tendo em vista o aperfeiçoamento dos Cursos de Graduação em toda a Região Sul, bem como a divulgação de pesquisas efetuadas nos mais diversos aspectos da ciência da linguagem. As inscrições para os cursos especiais estarão abertas durante todo o mês de novembro, e qualquer informação poderá ser solicitada ao secretário executivo do Instituto, Prof. Hilário Bohn/DLE/CEB/UFSC - Caixa Postal, 271 - Florianópolis - SC.

CURSOS E PROFESSORES

O início do Instituto está previsto

para o dia 15 de janeiro, após a realização dos vestibulares na UFSC, prolongando-se até o dia 25 de fevereiro. Entre as disciplinas, em nível de Pós-Graduação, a serem oferecidas, constam: Introdução à Linguística; Linguística Estrutural; Fonética e análise fonêmica; Orientações da Linguística Moderna; Gramática Gerativa Transformacional I (Introdução); Gramática Gerativa Transformacional II; Estrutura do Português; Fonologia Gerativa (Aplicada ao Português); Linguística Aplicada ao Ensino de Línguas; Sociolinguística; Dialectologia; Semântica; Linguística Aplicada ao Ensino do Português; Estrutura do Inglês. Entre os professores, que ministrarão as aulas, figuram: Antônio Carlos Quicolo (PhD - MIT); Jürgen Berdt Heye (Doutorado na Alemanha); Aryon Rodrigues (PhD - Hamburgo); Paulo Froelich (Georgetown - USA); Ataliba de Castilho (Doutor USP); Nelson Rossi (Doutor - UFBA); Lúcia Lobato (Doutorado na França); Humberto Lobo Novelino (M.A. em Michigan); Willian Vroman (da Universidade de Michigan); além dos professores do Programa de Pós-Graduação em Letras da UFSC.

HISTÓRICO E COLABORADORES

Os institutos Brasileiros de Linguística foram iniciados no Brasil em 1968, com a participação de professores do Programa de Pós-Graduação em Linguística da UFRJ e com a ajuda financeira da Fundação Ford, que pa-

trocinou os cinco primeiros Institutos, realizados em Porto Alegre (1968), São Paulo (1969), Belo Horizonte (1969), Salvador (1970) e Niterói (1970). Em todos os IBL, 50% da clientela provinha do Estado onde se realizaram e 50% dos demais Estados brasileiros. O VI IBL está sendo coordenado pelo Professor Paulino Vandresen, Integrador do Curso de Pós-Graduação em Letras da UFSC e terá como sede Florianópolis, além de contar com o amparo dos seguintes órgãos: UFSC; Secretaria da Educação do Estado de Santa Catarina; Coordenação regional Sul de Pós-Graduação Universidades da Região Sul; Programa de Pós-Graduação em Letras da UFRJ; e Associação Brasileira de Linguística.

REUNIÃO DE ABL

Paralelamente ao VI Instituto, também em Florianópolis, estará se realizando a reunião da Associação Brasileira de Linguística com data prevista para 1, 2 e 3 de fevereiro. Além de eleição da nova Diretoria, o programa da reunião prevê: apresentação de trabalhos de pesquisa nas áreas de Linguística Geral, Linguística Aplicada, Sociolinguística e Descrição do Português. Outro assunto a ser tratado será a publicação regular da Revista Especializada de Linguística, de grande importância na divulgação de estudos que se vêm efetuando e acumulando neste campo, durante os últimos anos, em muitas Universidades brasileiras.

Campanha de 140 jovens vai garantir um melhor Natal a pobres da Ilha



Diariamente as jovens dedicam oito horas de trabalho, durante as quais são percorridos vários pontos da Cidade, em busca de alimentos, que serão distribuídos a cerca de cem famílias pobres de Florianópolis. Grande quantidade já foi conseguida e está depositada na sede da campanha, o salão paroquial da Catedral Metropolitana. A distribuição será iniciada quinta-feira.

Cerca de 140 jovens, dos 13 aos 18 anos, estão dedicando oito horas de trabalho por dia para garantir um Natal mais humano a aproximadamente 100 famílias pobres residentes em Florianópolis. Percorrendo as diversas ruas, batendo em portas mais afortunadas, eles pedem a colaboração de todos para aqueles que pouco têm.

A "Campanha do Alimento", segundo Ana Marina - que aos 14 anos de idade é uma das mais entusiastas do movimento cristão Pólen - deverá, neste ano, repetir o êxito alcançado em 1971 quando obteve um "inegável sucesso".

CONHECIMENTO

Divididos em 10 equipes de 14 pessoas, os jovens já percorreram cerca de 60 ruas do centro da cidade, pelos bairros da Agrônoma e Estreito. A campanha, iniciada há duas semanas, conseguiu arrecadar centenas de doações, acondicionadas em 20 caixas contendo diversos tipos de mantimentos.

Explicou Ana Maria que cada grupo tem uma missão específica, dentro de "um planejamento cuidadosamente feito para que haja uma maior produtividade num curto espaço de tempo".

Assim é que enquanto vários elementos percorrem as ruas batendo de porta em porta solicitando "qualquer doação" para a campanha, outros grupos visitam as famílias residentes nas favelas localizadas nos morros para o

cadastro daquelas que serão beneficiadas.

O que pretendemos é fazer um levantamento onde se possa sentir realmente as necessidades destas pessoas.

Inicialmente - continuou Ana Maria - estamos entrevistando as famílias que moram nas áreas da Caixa D'água, Laura Caminha Meira e Morro do Governo. Neste contato, em locais que já se sabe os mais pobres, anotamos tudo. O entrevistado nos relata suas condições de vida, número de filhos, profissão, renda mensal e situação econômica.

Estas equipes ficam, na maioria dos casos, horrorizadas pela extrema miséria que há. Algumas famílias chegam ao máximo do que se pode imaginar. Em algumas pudemos testemunhar que há um rodízio na divisão dos alimentos. O que come hoje não come amanhã.

É essa descoberta da situação de uma grande parte da população de Florianópolis que está "nos conscientizando da responsabilidade que nós, jovens, temos com a sociedade. Assim como o pólen serve de reprodução na botânica, o nosso movimento adota esse mesmo espírito. Reproduzir benefícios, é o nosso lema" - observou Ana Maria.

CUIDADO

Com a mesma carta de apresentação elaborada pelo padre Pedro Martendal, os polenistas estão visitando os estabelecimentos bancários e demais casas de

comercio. Quando não há possibilidades de receberem diretamente os alimentos, aceitam as doações em dinheiro para posterior aquisição dos produtos alimentícios.

Para evitar que surjam dúvidas quanto à autenticidade da campanha, alerta a coordenação que "os doativos só devem ser entregues àqueles que estejam credenciados pela carta do padre Pedro".

Todas as pessoas que quiserem colaborar, independentemente da nossa coleta pelas ruas, poderão enviar seus presentes para o salão paroquial da Catedral Metropolitana. Tudo será bem aceito, mas a preferência, no momento, recai sobre os gêneros de primeira necessidade: café, arroz, feijão e batata, principalmente.

OTIMISMO

Esperançosos na obtenção do apoio necessário, os organizadores da campanha estimam que desta vez cerca de 100 famílias poderão desfrutar um Natal mais humano.

Realizada pela primeira vez no ano passado, a promoção garantiu o recolhimento de presentes a 50 famílias. Considerando que naquela época integravam o movimento aproximadamente 70 jovens, agora, com esse número duplicado, o resultado poderá ser bem mais expressivo. Para isso, entretanto, é preciso que todos colaborem.

A coleta dos doativos continuará a ser feita até a próxima quinta-feira, e a partir do dia 22 eles serão distribuídos.

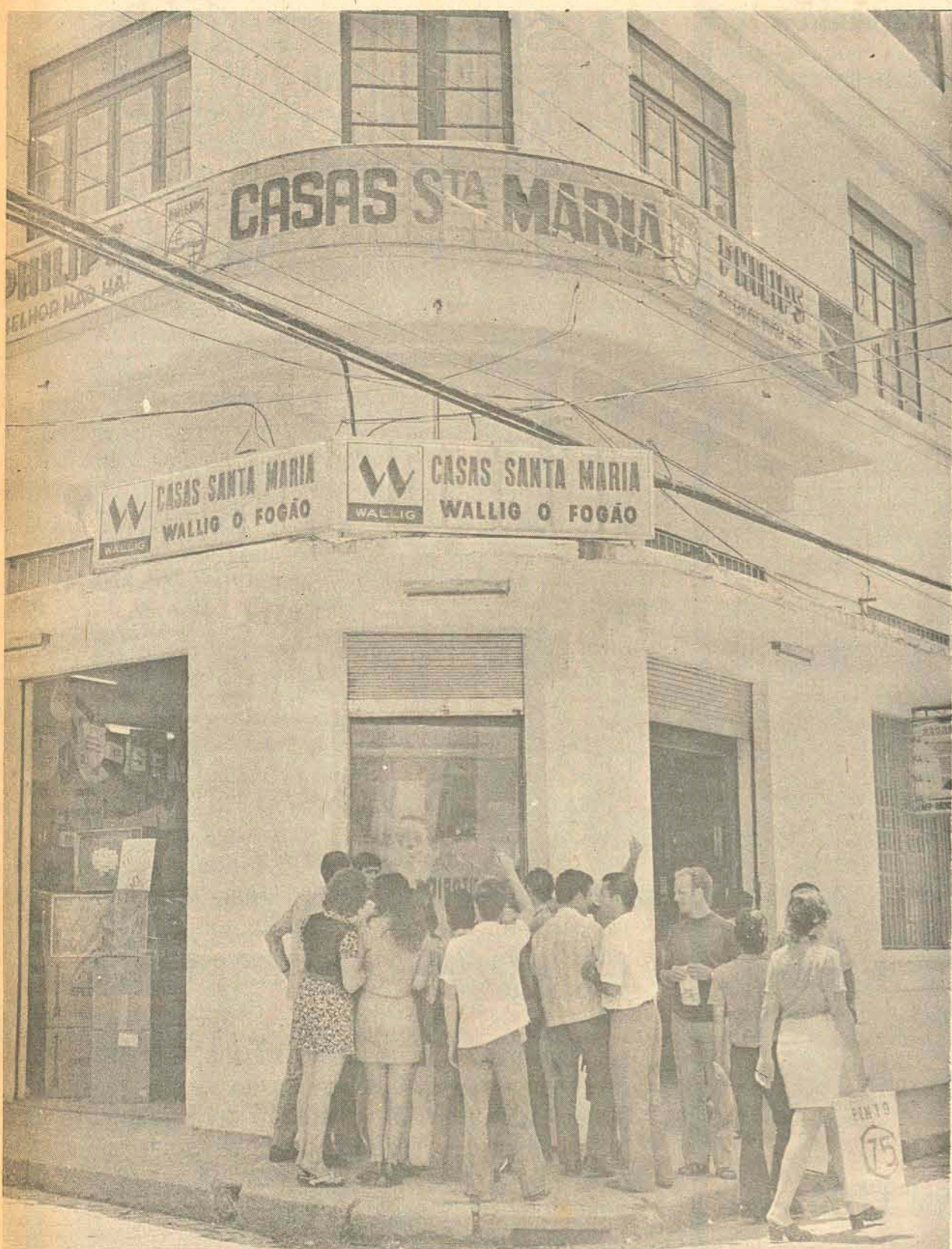

ATENÇÃO: LEVE SEU FILHO PARA VISITAR AS VITRINES DAS CASAS SANTA MARIA À RUA ÁLVARO DE CARVALHO E CONSELHEIRO MAFRA PARA QUE POSSAM Apreciar O MARAVILHOSO PAPI NOEL ELETRÔNICO QUE SE MOVIMENTA, DEVIDO À ESTA CARACTERÍSTICA ESTÁ CHAMANDO POR DEMAIS A ATENÇÃO DO PÚBLICO CHEGANDO MESMO A INTERROMPER O TRÂNSITO. E LEMBRE-SE TV A CORES É COM AS CASAS SANTA MARIA

ATENÇÃO

Senhor com profundos conhecimentos em organização de vendas e assistência técnica de Máquinas, Tratores e Veículos, deseja contato com firmas do ramo para possível colaboração. Cartas marcando entrevistas para a portaria deste jornal sob no. 36.

EMPRESA DE AMBITO NACIONAL NECESSITA: SECRETARIA e PROMOTORES DE VENDA

OFERECEMOS:
- Salário de Cr\$ 250,00 a Cr\$ 5.000,00 mais comissões
- Contrato de Trabalho Registrado
- Curso de Formação Profissional
- Possibilidade de Automóvel
EXIGIMOS:
- Boa Apresentação
- Dinamismo
INFORMAÇÕES:
- Florianópolis: Rua Saldanha Marinho, 24 - 1o. andar
- Itajaí: Rua Hercílio Luz, 86 - 1o. andar
- Blumenau: Rua 15 de novembro, 550 - grupo 108

VIAJANTE INSC. NO CORE

Indústria de Camisaria c/ tradição neste Estado precisa c/ prática e referências. Tratar em Porto Alegre à rua Senhor dos Passos no. 64 - Fone 24-8211

ACEITAMOS

APOSENTADOS E PROFESSORES EM FÉRIAS INFORMAÇÕES:
Florianópolis: Rua Saldanha Marinho, 24 - 1o. andar
Itajaí: Rua Hercílio Luz, 86 - 1o. andar
Blumenau: Rua 15 de novembro, 550 - grupo 108

Contra-torpedeiro Sta. Catarina recebeu homenagens do Estado



A Sra. Dayse Werner Salles hasteou a Bandeira do Brasil no mastro do Contra-torpedeiro Santa Catarina.

Em solenidade realizada na manhã de ontem, ao largo do Anhatomirim, deu-se a entrega dos Pavilhões Nacional e do Estado, ao Contra-torpedeiro Santa Catarina, que pela primeira vez visita seu Estado patrono.

A cerimônia que contou com a presença de altas autoridades civis e militares, foi realizada na popa do navio, com a guarnição formada, tendo o Governador Colombo Salles feito a entrega dos Pavilhões ao comandante da belonave, o Capitão-de-Fragata Edson Ferraciu, que conduziu a Bandeira ao mastro, onde foi içada pela Sra. Daysi Werner Salles, com honras do cerimonial naval.

Na oportunidade, disse o Governador Colombo Salles: "Em nome do povo e Governo do Estado de Santa Catarina, aqui representado pela minha modesta e humilde pessoa, peço permissão a V.Exa., para prestar a homenagem a esta nobre belonave que tem o galhardo nome do nosso Estado".

E continuou: "E com o mais legítimo e justificado orgulho que, como Governador do Estado de Santa Catarina e em nome de todos os seus filhos, tenho a insigne honra de entregar a V.Exa. Sr. comandante do contra-torpedeiro Santa Catarina, a Bandeira do nosso querido Brasil.

Tremulará ela, símbolo do Brasil eterno e pujante, nos mares do Brasil e nas águas do mundo.

Todos estarão no mar, a Bandeira do Brasil e o nome de Santa Catarina e juntos estarão em terra firme nesta parte do território brasileiro, que é o Estado de Santa Catarina, nutriz e cadinho de tantas raças que aqui aportaram para formar o homem brasileiro, é este pálio respeitado e amado como símbolo máximo da nossa Pátria.

Quando nos altos mares verdes tremulando esta Bandeira aos ventos de outras plagas, lembrai-vos de que em terras de Santa Catarina também tremula ela, reverenciada e idolatrada por todos nós.

Se tiverdes, um dia, no ardor de pelejas, de defendê-la com as próprias forças e vidas, lembrai-vos que também nas

terras deste Estado o coração de cada um de seus filhos estará pronto para secundar o vosso gosto nobilitante e heróico.

Levai convosco a Bandeira que é de todos nós. As tradições da Marinha já a cobriram de glórias imorredouras, testemunhas de vosso denodo e de vosso afeto.

Deixai-a a balançar-se imponente e bela, aos ventos todos que sopram sobre os oceanos, e nós outros, que agora vô-la entregamos, os acompanharemos com a determinação de levantá-la em terra, em nossos corações, tão altamente quanto vós a levantaiis no mar. Menos não merecemos mas não podemos vos prometer mais".

Na mesma ocasião foi oferecida a Bandeira do Estado de Santa Catarina, que passará a decorar a cabine de comando do navio".

COMANDANTE

Em seguida, disse o Comandante Edson Ferraciu: "Desejo agradecer, neste momento, em meu nome, em nome dos oficiais e em nome da guarnição do CT-Santa Catarina, a presença honrosa de V.Exa., o Governador do Estado, e agradecer também os pavilhões que nos vem de ser ofertados.

O Brasil deixou de ser um pai grande, para ser um grande país. O Estado de Santa Catarina, sob a liderança de V.Exa., marcha em passos firmes, em harmonia com o resto do País".

Arvorar o nome deste grande Estado na popa V.Exa., marcha em passos firmes, em harmonia com o resto do País". orgulho. Quero afirmar, contudo e em contra-partida, que todos nós, marinheiros do Contra-Torpedeiro Santa Catarina, trabalhamos com afinco e firmeza, em cada minuto, em cada hora, na rotina de cada dia, na execução das mais variadas tarefas, das mais simples às mais complexas, decorrentes da nossa missão, com o alto propósito de bem servir à Marinha e a Pátria e o nome que orgulhosamente ostentamos na popa.

Eu desejo, ainda, com a sua permissão, aproveitar o ensejo para lhe oferecer uma recordação singela, despretenciosa, esperando que possa merecer um local discreto em seu gabinete de trabalho e que pretenda não só marcar este momento, que consideramos histórico, mas também manter viva a presença do CT-Santa Catarina, dos homens que o guarnecem e o guarnecerão, junto ao povo catarinense altamente representado por V.Exa."

Ofereceu, então, um painel fotográfico onde está retratado o navio.

Após a solenidade, o Comandante do Santa Catarina ofereceu um almoço às autoridades e convidados.

CT tem sua história

O Contra-Torpedeiros Santa Catarina é o terceiro navio da Marinha a ter esse nome. O primeiro foi uma canhoneira na Guerra do Paraguai e o segundo um contra-torpedeiros que participou das 1ª e 2ª Guerras Mundiais.

O atual Santa Catarina foi construído nos Estados Unidos, em 1943 e tomou parte na 2ª. Guerra Mundial, com ação destacada na Esquadra Americana do Pacífico, onde participou de diversas batalhas, entre elas: das Ilhas Carolinas, Marianas, Leyte, Iwo Jima e Okinawa e estava presente na bafa de Tóquio, quando da rendição japonesa. Denominava-se, então USS "Irwin", DD-794.

Mais tarde participou da Guerra da Coreia, quando foi atingido por um tiro de canhão de uma bateria costeira.

Após a Guerra da Coreia, voltou aos Estados Unidos, para a Base Naval de San Diego, na Califórnia, tendo sido colocado na Esquadra de Reserva da Marinha Americana.

Em 1967, foi adquirido pela Marinha do Brasil. Rebocado para o Arsenal de Filadélfia (Philadelphia Naval Shipyard), Estado de Pensilvânia, onde foi totalmente modernizado, ficando em idênticas condições operativas dos vasos seus irmãos, da classe "Fletcher", ainda em operações na Marinha Americana, notadamente em bombardeios de terra, no Vietnam.

Foi incorporado à Marinha Brasileira, no dia 10 de maio de 1968, em cerimônia realizada no Arsenal de Filadélfia, com a presença do então Embaixador Leitão da Cunha e do Contra-Almirante Floriano Peixoto de Faria Lima, à época Adido Militar Brasileiro, além de altas autoridades da Marinha Americana.

Na Marinha Brasileira o seu primeiro Comandante foi o então Capitão-de-Fragata Nelson de Albuquerque Wanderley; o segundo o Capitão-de-Fragata Geraldo Ornellas de Souza; o terceiro foi o Capitão-de-Fragata

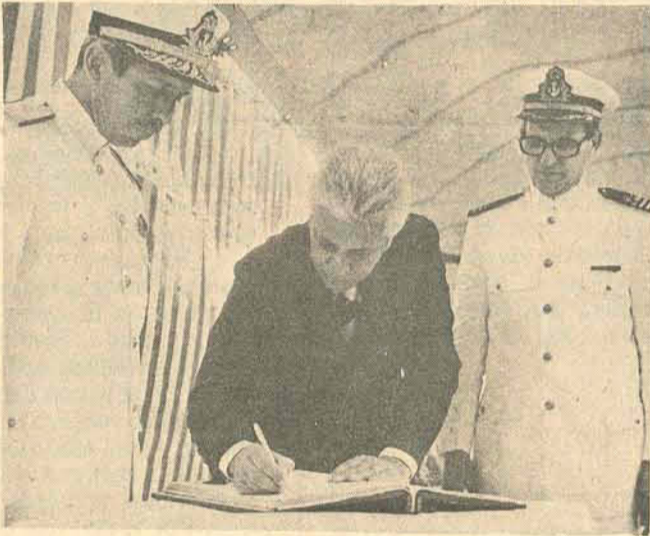

O Governador assinou o livro de presença à bordo do CT.

Wilson Mourão dos Santos; o quarto o Capitão-de-Fragata Renato de Miranda Monteiro e atualmente é comandado pelo Capitão-de-Fragata Edson Ferraciu.

O Santa Catarina foi, ainda, Capitânea da Força de Contratorpedeiros, quando aquela Força era comandada pelo hoje, Vice-Almirante José da Silva Sá Earp.

CARACTERÍSTICAS

O Santa Catarina - na Marinha chamado apenas de O Catarina - tem cerca de 120 metros de comprimento e 9 metros de boca; seu calado é de cerca de seis metros; desloca 2 850 toneladas; sua tripulação é de 300 homens, dos quais 17 oficiais.

Seu armamento é composto de cinco torretas com canhões de cinco polegadas, para combate anti-aéreo e de superfície; dez canhões de 40mm., para ações anti-aéreas; cinco tubos de torpedos para navios de superfície; dois reparos de lançadores de bombas-granadas, cada um com doze bombas, para emprego anti-submarinos e mais uma calha de bombas de profundidade, com capacidade para 12 bombas.

Possui três radares de Direção de Tiro, um radar de busca aérea e um radar de superfície; um sonar Unidirecional, vários equipamentos de contra-medidas eletrônicas e de detecção de alvos amigos e inimigos; sua estação de rádio está equipada com transmissores, receptores e transceptores ultra-modernos; possui um computador eletro-mecânico que resolve, continuamente, qualquer problema de tiro até para alvos de velocidade igual a 850 milhas por hora, que é a velocidade dos aviões a jato.

É equipado com quatro caldeiras, duas turbinas propuloras (dois eixos), dois turbo-geradores e desenvolve a velocidade máxima de 37 milhas por hora.

COMISSÕES IMPORTANTES

Após sua incorporação à Marinha Brasileira, o Santa Catarina passou cinco semanas na Base Naval de Guantanamo, em Cuba, fazendo o "Shake-down" - exercício feito por todos os navios americanos, após um período de reparos, destinado ao aprimoramento dos adestramentos de suas guarnições.

Tomou parte nas operações "Springboard" II, III e IV, realizadas nos meses de fevereiro e março dos anos de 1969, 1970 e 1971, no mar do Caribe, juntamente com navios brasileiros da mesma classe que são: Pará, Paraíba, Paraná, Pernambuco e Piauí, tendo sido o segundo colocado nos exercícios de tiro no ano de 1970 e primeiro colocado nos anos de 1969 e 1971, o que o faz usar a "Estrela Branca", na sua Diretoria de Tiro, como o navio "mais eficiente da Classe".

Participou das Operações Unidas X, XII, e XIII, indo desde Buenos Aires até San Juan do Porto Rico, em manobras em conjunto com as marinhas da Argentina, Uruguai, Venezuela e Estados Unidos. Na United X, em 1969, recebeu do Almirante americano Comandante-Geral de Operação, pelo seu brilhante desempenho, um brasão com o dístico "Ao CT-Santa Catarina, de los buenos, lo mejor".

Tomou parte no Grupo Tarefa da Marinha Brasileira que participou na missão de resgate de nave Apollo-XIII, em abril de 1970, em águas do Atlântico Sul, quando graças à eficiência de seus equipamentos, falou continuamente, em fonia, com o Centro Espacial de Houston, no Texas.

Participou da Operação D. Pedro I e do traslado dos restos mortais do ex-presidente Castelo Branco.

Desde a sua incorporação na Marinha Brasileira, até o dia 30 de outubro de 1972, o CT-Santa Catarina navegou 139 227,5 milhas e passou 434 dias no mar.

O "Catarina" faz parte do 1º. Esquadrão de Contratorpedeiros, subordinando à Força de contratorpedeiros e ao Comando em Chefe da Esquadra estando sediado no Rio de Janeiro.

PRONTA ENTREGA

Incineradores de lixo Incinex

LINCK

Rua Sete de Setembro, 11
Fones: 22-39, 34-30 e 41-91
Caixa Postal, 550
Florianópolis - SC

SURDEZ

NOVO APARELHO
Super discreto. Um som completamente diferente de tudo o que V. já ouviu.

Decibel Com. e Imp.
fone: 80 8515

Rua Pamplona, 1819 - 7º. a.
01405 - SÃO PAULO - SP

Aparelhos Auditivos
fios - pilhas - moldes
manutenção - acessórios

Escreva-nos ou informe-se
nos seguintes endereços:

BLUMENAU ÓTICA HEUSLI
Rua Pe. Jacobs 14

FLORIANÓPOLIS
ÓTICA GUANABARA
Fone 2478 Rua Deodoro 15

ITAJAI
JOALHARIA ÓTICA JORGI
Rua Hercílio Luz, 140

JOINVILLE
ÓTICA BOA VISTA
Rua 9 de Março, 594
Fone 3756

este conglomerado vai tornar as coisas mais fáceis.

O Conglomerado Banestado foi criado para prestar serviços em todos os setores da atividade financeira. Além das vantagens bancárias, ele lhe oferece crédito imobiliário, letras imobiliárias, cadernetas de poupança, financiamento ao consumidor, letras de câmbio e aplicações em títulos e valores mobiliários.

Fale com o gerente de uma das 135 agências Banestado localizadas no Paraná, São Paulo, Guanabara, Santa Catarina ou Rio Grandê do Sul.

Você receberá atendimento eficiente e a confiança de um banco que teve 25% de aumento de depósitos particulares em seis meses.

BANESTADO

Banco do Estado do Paraná S.A.
Banestado S.A. Crédito Imobiliário
Banestado S.A. Crédito, Financiamento e Investimentos
Banestado S.A. Corretora de Títulos e Valores Mobiliários
Banestado S.A. Processamento de Dados e Serviços
Banestado S.A. Companhia de Armazéns Gerais.

Caixa Federal em ritmo de expansão

Tendo como Gerente Geral o Sr. João Gasparino da Silva, a Caixa Econômica Federal, Filial de Santa Catarina, apresenta um índice surpreendente de crescimento desde a unificação. Instalada em prédio próprio, a Filial concentra os órgãos de administração que supervisionam os serviços de 20 agências. Hoje a Caixa já entrou também na era da computação eletrônica



Um aumento da ordem de 435% nos depósitos de 408% nos empréstimos concedidos aos seus clientes são dados que por si só atestam o crescimento de uma instituição e bem demonstram o elevado conceito que desfruta junto à comunidade.

Falamos da Caixa Econômica Federal, filial de Santa Catarina e os dados referem-se ao período compreendido entre 31 de julho de 1970 - data em que uma acertada medida do Governo unificou a instituição - e 11 de dezembro último. O volume de depósitos, que em 1970 chega a Cr\$ 23 milhões, elevou-se para Cr\$ 123 milhões, enquanto que os Cr\$ 25 milhões concedidos como empréstimos subiram espetacularmente para Cr\$ 127 milhões.

Tendo como Gerente Geral o economista e contador João Gasparino da Silva, um homem dinâmico, de reconhecidas qualidades, a Caixa Econômica Federal, filial de Santa Catarina, possui hoje uma rede de agências espalhadas por todo o Estado, servindo aos catarinenses e dando a sua parcela decisiva para o desenvolvimento da terra barriga-verde.

Instalada em prédio próprio, à Praça XV de Novembro, a Filial da CEF concentra os órgãos de administração que supervisionam os serviços executados por vinte agências instaladas em Aranguá, Blumenau, Brusque, Canoinhas, Capivari, Chapecó, Criciúma, Estreito, Itajaí, Jaraguá do Sul, Joaçaba, Joinville, Laguna, Lages, Porto União, Rio do Sul, São Francisco do Sul, Siderópolis, Tubarão e Florianópolis.

Acompanhando o ritmo das empresas modernas, a CEF em Santa Catarina tem agora todas as suas áreas operacionais atendidas por computadores eletrônicos, medida que veio possibilitar o aceleramento de suas operações, sempre visando a bem servir à gente catarinense, que hoje vê nessa instituição não apenas a tradicional guardiã de suas economias, mas também um instrumento atualizado e conveniente à solução dos seus problemas financeiros.

AS OPERAÇÕES

Na área de operações diversas, a Caixa Econômica Federal atende a sete tipos de empréstimos de financiamentos:

- Bens de Consumo Duráveis - financiando aos seus clientes a aquisição de bens de consumo novos, de fabricação nacional, destacadamente automóveis;

- Consignações - realizando empréstimos em dinheiro a servidores de entidades públicas e empregados de entidades privadas mediante a garantia da consignação em folha de pagamento;

- Crédito Pessoal - representado por empréstimos em dinheiro aos seus correntistas, com a garantia de promissória avalizada;

- Penhores - efetuando empréstimos até o limite de Cr\$ 26.000,00, garantidos pela custódia do bem oferecido em penhor;

- Financiamento de Prêmios de Seguro - destinado a atender a todos os clientes - pessoas físicas ou jurídicas - que realizem seguro junto a companhias que mantenham conênio com a CEF;

- Empréstimos a Sindicatos - destinados a propiciar condições às entidades sindicais, com vistas à realização de empréstimos de consignações a todos os sindicalizados;

- Empréstimos a Revendedores Lotéricos - constituindo-se em substancial auxílio aos revendedores credenciados da Loteria Federal, com vistas à retirada de suas cotas de bilhetes nas extrações que representam movimento financeiro superior a duas extrações normais.

AUTOMÓVEL

Vale ressaltar que nas operações de Bens de Consumo Duráveis, para o financiamento de automóveis a Caixa Econômica Federal opera com as taxas mais baixas do mercado, além de aceitar a liquidação do empréstimo a qualquer momento, pelo saldo devedor da conta. A operação é simples e o cliente é atendido rapidamente.

HABITAÇÃO E HIPOTECA

Além de todas essas operações, a Caixa Econômica Federal, através do seu Departamento de Habitação e Hipotecas, oferece a seus clientes os mais variados financiamentos, destacando-se os seguintes:

Casa Própria - Para a aquisição, construção ou reforma da casa própria o financiamento é feito dentro do Sistema Financeiro de Habitação, com prazo de pagamento em até vinte anos, através do Sistema de Amortizações Constantes.

Plano de Hipotecas - Se o imóvel tem mais de 180 dias de "Habite-se", o cliente da CEF poderá adquiri-lo através do Plano de Hipotecas, com prazo de até dez anos. Neste setor incluem-se ainda, hipotecas para fins particulares, construção, conservação de imóveis residenciais, aquisição de salas para profissionais liberais.

Comércio e Indústria - A Caixa Econômica Federal também financia o comércio e a indústria, suprindo-lhes possíveis deficiências de Capital de Giro e possibilitando a aquisição, construção e ampliação de imóveis de uso.

Construção Civil - Aos empresários da indústria da construção civil a CEF financia a construção de prédios de apartamentos e conjuntos residenciais para vendas, com recursos vinculados ao Sistema Financeiro de Habitação e prédios constituídos de salas para escritórios e lojas, para venda, com recursos próprios.

Financiamento para Construção - As entidades de caráter social recebem da CEF financiamentos para construção, ampliação e aquisição de hospitais, estabelecimentos de ensino, sedes de entidades de classe, etc.

Por todos esses serviços prestados à comunidade, a CEF é credora de um alto conceito que cada vez mais sobe junto à sua legião de clientes tornando-a um estabelecimento em que, ao lado da tradição, a modernização é sempre uma constante e a confiança é a garantia absoluta do seu êxito.

Homem cuja preocupação principal é ver o crescimento cada vez maior da Caixa Econômica Federal, Filial de Santa Catarina, o Sr. João Gasparino da Silva, Gerente Geral, representa seriedade e a mola mestra do mecanismo que garante a grande expansão experimentada pela instituição nos últimos anos neste Estado.

Contador Geral da CEF por 21 anos, ex-Chefe do Departamento de Meios, ex-Diretor do Serviço de Assistência e Seguro Social dos Economistas no Rio de Janeiro, ex-Auditor do Conselho Superior das Caixas Econômicas Federais, o Sr. João Gasparino da Silva foi o Controlador do Fundo de Instalação da Empresa Pública Caixa Econômica Federal e Assessor da Comissão de Unificação.



MINISTÉRIO DA EDUCAÇÃO E CULTURA
UNIVERSIDADE FEDERAL DE SANTA CATARINA
DEPARTAMENTO DE ADMINISTRAÇÃO GERAL
DIVISÃO DE MATERIAL

EDITAL DE CONVOCAÇÃO Nº 32/72

De ordem superior torno público que a Divisão do Material, no próximo dia 28 (vinte e oito) de dezembro do corrente ano, às 10,00 (dez) horas, em sua Sala de Concursos, sita no prédio da Reitoria, no Sub-distrito de Trindade, nesta Capital, estará concomitantemente, procedendo ao recebimento e a abertura das propostas para a Tomada de Preços no. 25/72, para a contratação de uma empreitada global da reforma de um prédio com uma área aproximada de 680 m², que abrigará o Biotério desta Universidade, cujas especificações, devidamente pormenorizadas, constam do respectivo edital, que poderá ser entregue aos interessados no mesmo local acima mencionado, de 2a. às 6a. feiras, no horário das 13,00 às 16,30 horas.

Florianópolis, 13 de dezembro de 1972.
Celso Martins da Silveira
Diretor da Divisão do Material

POR FAVOR, NÃO TENTE ESCOLHER O COLÉGIO EM QUE SEUS FILHOS VÃO ESTUDAR. DEIXE QUE ELES ESCOLHAM.

Nos próximos dias você deverá fazer a matrícula de seus filhos para 73. Não faça nada sem ouvi-los primeiro. Deixe que eles resolvam um problema que é mais deles do que seu.

Todo jovem gosta de estudar num colégio que esteja adaptado a época atual. Que tenha como filosofia o diálogo franco entre professor e aluno. Para que do esforço de ambos resulte o melhor aproveitamento possível.

Seus filhos também gostam de estudar no mesmo colégio onde os amigos deles estudam. Mais do que nunca, os jovens cultivam hoje uma vida tribal - afirmam os psicólogos.

Por tudo isso, não force seus filhos a estudarem no colégio que você quer. Deixe que eles escolham livremente. Eles precisam começar a tomar as próprias decisões.

Se os seus filhos resolverem estudar no Colégio Catarinense, é bom que você saiba o que eles vão ter. A qualidade de ensino no Catarinense é igual a dos melhores colégios do país. Todas as novas técnicas estão sendo aplicadas por professores de ótimo nível. Em 73, o Colégio Catarinense vai ampliar suas instalações para atender as exigências da reforma do ensino. Novas atividades extra-curriculares serão somadas as atuais. (No ginásio coberto do Catarinense serão desenvolvidos diversos torneios, incluindo os Jogos Olímpicos no mês de outubro.

Se os seus filhos forem para o Catarinense em 73 vai ser muito legal. Inclusive vamos ser colegas!

Especial atenção será dada, no 2o. grau, às áreas de Física, Química e Biologia, visando a preparação do aluno para os exames vestibulares. Terá continuidade, com introdução de sensíveis melhorias, o curso de formação de técnicos em secretariado - o único do Estado.

Em 73 as exigências e tendências do mercado de trabalho serão acompanhadas de perto, visando-se a seleção de habilitações profissionais. (Cursos profissionalizantes)

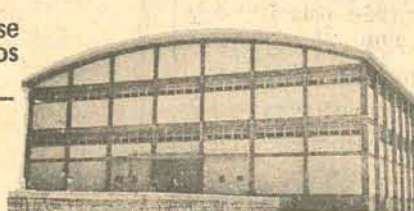

Como você percebe, seus filhos tem ótimas razões para desejarem estudar no Colégio Catarinense em 73. Mas eles podem ter fortes razões para preferirem outro colégio. Deixe que eles mesmos resolvam. Para o bem deles. Para o seu bem.



COLÉGIO CATARINENSE

MATRÍCULAS ABERTAS DE 13 A 20 DE DEZEMBRO

Acima de tudo, Firestone é segurança. Viaje com Firestone. Rode tranquilo pelas paisagens do mundo. No asfalto. No chão batido. Na lama ou no cascalho. Nas ladeiras. Nas curvas mais escorregadias. Viaje confiante na garra dos pneus testados pela Fórmula 1.

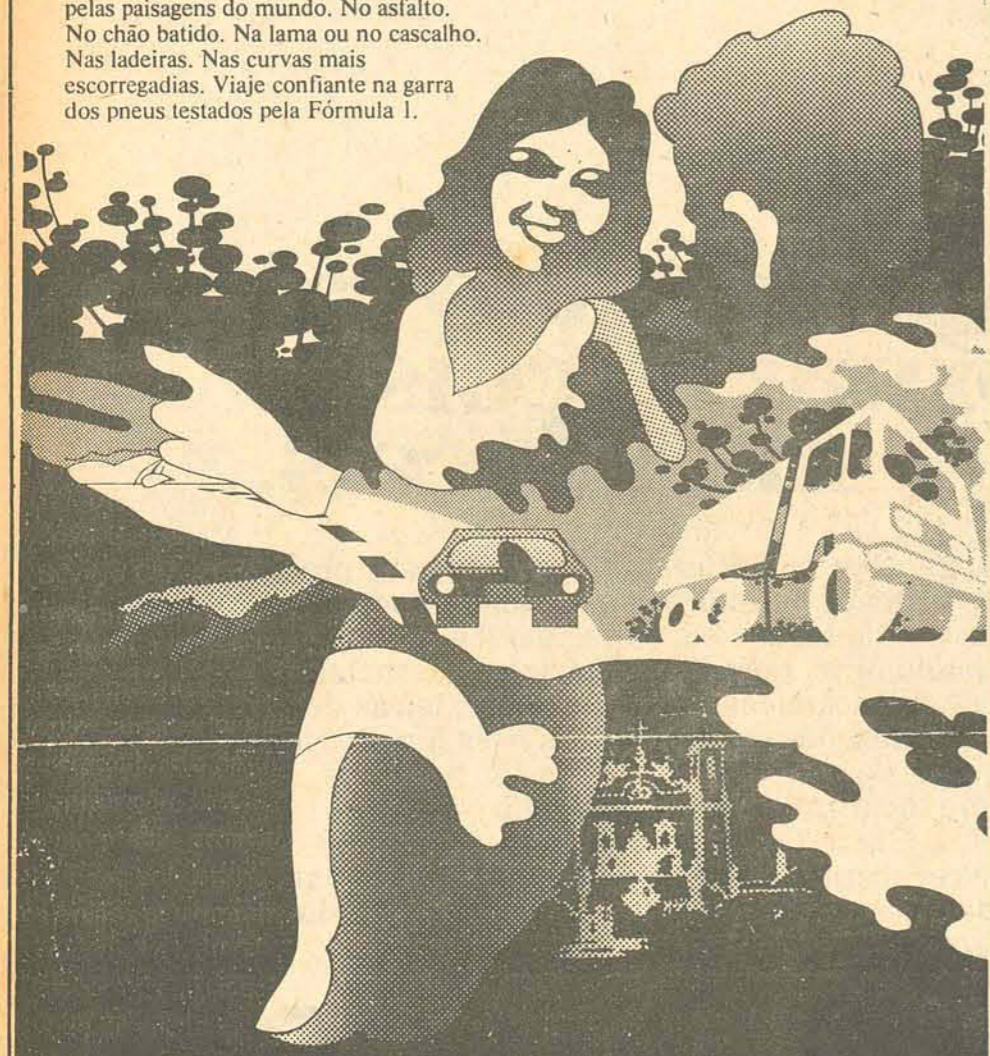

Firestone
— é certeza na chegada

GERMANO STEIN S.A.
Rua Jerônimo Coelho, 1
Fone 3451 - Florianópolis

Firestone e seus revendedores estão sempre perto de você.

Filatelismo

TEIXEIRA DA ROSA

**UMA TRAVESSIA GLO-
RIOSA**

Em 1922, os festejos do Centenário de nossa Independência política foram abrilhantados com a chegada de Sacadura Cabral e Gago Coutinho, ao Rio, como heróis da 1a. travessia aérea do Atlântico Sul, mau grado a perda de dois dos 3 aparelhos Farey, um no ano peneado de S. Pedro, outro na Ilha de Fernando Noronha.

Em comemoração ao brilhante feito aéreo, o Correio português emitiu uma série de 4 selos, dos valores de 1, 2 e meio, 2 e oitenta, e três escudos e oitenta centavos, respectivamente.

Também foi emitido um carimbo comemorativo, no qual aparecem as effigies dos aviadores portugueses.

SELOS NATALINOS

No ano de 1971, houve o lançamento de três selos para comemoração do Natal, pela EBCT. Ditos selos apenas se diferenciam pelas cores e valores, pois, o desenho foi um só.

Quem, oficialmente, explicou a motivação dos selos foi gente de nomeada (Aloísio Magalhães) em frases eruditas.

Nossa opinião, na época (O ESTADO, 25/12/71) foi de que os selos eram bonitos e a descrição maravilhosa. Entretanto, acrescentamos, pesarosos, que o simbolismo do Natal que se quis expressar estava muito distante da compreensão popular.

Na apreciação dos referidos selos, a revista BAHIA FILATÉLICA, de Salvador (junho de 1972) além de considerar que a escolha do desenho foi "infeliz", principalmente nas cores do valor de Cr\$ 1,30, de fundo preto. "O dia de Natal", aduziu a revista, "é beleza, alegria, a sugerir, portanto, cores vivas, belas, e não o preto, o que seria mais adequado para o dia de finados".

Mas, Bahia Filatélica não para aí sua crítica pois acrescenta: "O desenho dos selos do Natal de 1971, emitidos pela EBCT trazem como desenhos estruturas lineares. Acontece que os desenhos dos referidos selos são a cópia fiel do emitido pela Holanda em 1970 em uma série com sobrecarga em auxílio das instituições culturais, série esta denominada "Estruturas Circulares". Desta série o selo 45 x 20 (Yvert 912) reproduzido na série deste ano de natal no selo de 75 centavos, desenho e cor. Será coincidência ou foi um plágio?"

Acerca do selo de Natal de 1972, já não fazemos observação idêntica a do ano passado, quanto ao desenho. Este retrata as figuras de José, de Maria e do Menino Jesus, existentes em presépio exposto no Museu dos Presépios, em São Paulo. Quanto à coloração é um selo triste (preto e marrom claro), predominando o preto. Bem que o selo natalino merece um multicolorido.

A nosso ver, o selo natalino deveria surgir, nunca depois de 10. de dezembro. Serviria, entendemos, de incentivo para evitar que a correspondência natalina se processasse à última hora, sobrecarregando os servidores postais.

FELIZ ANIVERSÁRIO

Recebemos e agradecemos o convite para participar da festa de encerramento dos trabalhos do ano, que o Clube Filatélico do Brasil efetuou dia 16. Na referida data, o Clube que tão brilhantemente tem desempenhado sua missão, completou 42 anos de fundação. Nossos cumprimentos.

**EXPOSIÇÃO FILATÉ-
LICA MIRIM**

Está circulando a notícia de que a Diretoria Regional da EBCT, a Federação Filatélica e Numismática de S. Catarina, e, possivelmente, autoridades estaduais e municipais, estão cogitando de realizar, nos primeiros meses de 1973, uma Exposição Estadual Filatélica Juvenil. Fique, pois, de sobreaviso a garotada de ambos os sexos, de 10 a 16 anos, de todo o Estado.

A TERRA E O HOMEM

Da referida série, de 4 selos, cuja emissão será feita no corrente mês, aparecem hoje os clichês de dois.

CORRESPONDÊNCIA

Qualquer nota, comentário, sugestão, poderá ser encaminhada a Teixeira da Rosa, Caixa Postal 304 (88 000) Florianópolis - Santa Catarina.

**TRIBUNAL DE JUSTIÇA
DIRETORIA DE DOCUMENTAÇÃO E PUBLICAÇÕES
RESENHA DE JULGAMENTOS**

A Segunda Câmara Civil do Tribunal de Justiça de Santa Catarina em sessão ordinária de sexta-feira, 15 de dezembro de 1972, julgou os seguintes processos:

- 1) Agravo de Petição no. 2.285 de Criciúma, agrte. o I.N.P.S. e agrdo. Otávio Azulino Duarte.
Relator: Des. CERQUEIRA CINTRA
Decisão: Por votação unânime, conhecer do recurso como de ofício e negar-lhe provimento, não conhecendo do agravo por intempestivo. Custas pelo agravante.
Acórdão assinado na sessão.
- 2) Agravo de Petição no. 2.657 de Orleans, agrtes. o Dr. Juiz de Direito, ex-offício e o I.N.P.S. e agrdo. Teodorico Elizandro.
Relator: Des. ARISTEU SCHIEFLER
Decisão: Por votação unânime, converter o julgamento em diligência. Custas a final.
- 3) Agravo de Petição no. 2.987 de Tubarão, agrte. Bento Henrique Gomes e agrdo. o I.N.P.S.
Relator: Des. ARISTEU SCHIEFLER
Decisão: Por votação unânime, conhecer do recurso e negar-lhe provimento. Custas na forma da lei.
- 4) Agravo de Petição no. 2.793 de Jaraguá do Sul, agrtes. o Dr. Juiz de Direito, ex-offício e a Fazenda do Estado e agrdo. Elídio Romão.
Relator: Des. THEREZA TANG
Decisão: Por votação unânime, conhecer dos recursos e negar-lhes provimento. Custas ex lege.
Acórdão assinado na sessão.
- 5) Agravo de Petição no. 2.828 de Criciúma, agrte. Luiz Geraldo dos Passos e agrdo. o I.N.P.S.
Relator: Des. THEREZA TANG
Decisão: Por votação unânime, dar provimento ao recurso para condenar o I.N.P.S. ao pagamento do auxílio previsto no art. 7o. da Lei no. 5.316/67, considerando o percentual de 40% custas da ação e do recurso, juros e honorários arbitrados em Cr\$ 150,00.
Acórdão assinado na sessão.
- 6) Agravo de Petição no. 2.882 de Orleans, agrtes. o Dr. Juiz de Direito, ex-offício e o I.N.P.S. e agrdo. José de Souza Segundo.
Relator: Des. THEREZA TANG
Decisão: Por votação unânime, converter o julgamento em diligência. Custas a final.
Acórdão assinado na sessão.
- 7) Agravo de Petição no. 2.900 de Orleans, agrte. Manoel Pedro de Souza e agrda. 12a. Divisão - Estrada de Ferro D. Tereza Cristina.
Relator: Des. THEREZA TANG
Decisão: Por votação unânime, dar provimento ao recurso para, repelida a prescrição, determinar que o MM. Juiz a quo aprecie o mérito como de direito. Custas ex lege.
Acórdão assinado na sessão.
- 8) Apelação de Desquite no. 3.946 de Joinville, apte. o Dr. Juiz de Direito da 1a. Vara, ex-offício e apdos. Osvaldo Conrratt e Irene Conrratt.
Relator: Des. CERQUEIRA CINTRA

Decisão: por votação unânime, negar provimento ao recurso. Custas pelos apelados.

Acórdão assinado na sessão
9) Apelação de desquite no. 3.955 de Xaxim, apte. o Dr. Juiz de Direito, ex-offício e apdos. Amantino Batista Machado e Eva Moreira Machado.

Relator: Des. CERQUEIRA CINTRA
Decisão: Por votação unânime, converter o julgamento em diligência. Custas a final.

Acórdão assinado na sessão.
10) Apelação de Desquite no. 3.940 de Criciúma, apte. o Dr. Juiz de Direito da 1a. Vara, ex-offício e apdos. Venício dos Santos e Maria Oneide de Bem dos Santos.

Relator: Des. ARISTEU SCHIEFLER
Decisão: Por votação unânime, negar provimento ao recurso. Custas pelos apelados.

11) Apelação de Desquite no. 3.953 de Florianópolis, apte. o Dr. Juiz de Direito da Vara de Família, Órfãos e Sucessões, ex-offício e apdos. Hamilton Savi e Geny Margarida Pfischer Savi.

Relator: Des. ARISTEU SCHIEFLER
Decisão: Por votação unânime, converter o julgamento em diligência. Custas a final.

12) Apelação de Desquite no. 3.941 de Criciúma, apte. o Dr. Juiz de Direito da 1a. Vara, ex-offício e apdos. Benedito Nürnberg e Cecília Schenen Nürnberg.

Relator: Des. THEREZA TANG
Decisão: Por votação unânime converter o julgamento em diligência. Custas a final.

Acórdão assinado na sessão.
13) Apelação de Desquite no. 3.942 de Sombrio, apte. o Dr. Juiz de Direito, ex-offício e apdos. Clotilde Sebastião Alves e Terezinha da Rosa Alves.

Relator: Des. THEREZA TANG
Decisão: Por votação unânime, converter o julgamento em diligência. Custas a final.

Acórdão assinado na sessão.
14) Apelação de Desquite no. 3.948 de Tubarão, apte. o Dr. Juiz de Direito da 1a. Vara, ex-offício e apdos. Hermandino das Neves e Maria do Carmo Fernandes das Neves.

Relator: Des. THEREZA TANG
Decisão: Por votação unânime, converter o julgamento em diligência. Custas a final.

Acórdão assinado na sessão.
15) Apelação de Desquite no. 3.959 de São Francisco do Sul, apte. o Dr. Juiz de Direito, ex-offício, e apdos. Amantino Calixto da Silva e Maria Borges da Silva.

Relator: Des. THEREZA TANG
Decisão: Por votação unânime, negar provimento ao recurso. Custas pelos apelados.

Acórdão assinado na sessão.
16) Apelação Cível no. 8.291 de Joinville, apte. Edwald Luiz Rosário e apda. Darcil Luciano.

Relator: Des. CERQUEIRA CINTRA
Decisão: Por votação unânime, conhecer do recurso e dar-lhe provimento para anular o processo ab initio. Sem custas.

Acórdão assinado na sessão.

17) Apelação Cível no. 8.767 de Joaçaba, apte. Fernando

Tadeu Remor representado por sua mãe Gessy Sauer Kroitts e apdo. o espólio de Alfredo Italo Remor.

Relator: Des. CERQUEIRA CINTRA
Decisão: Por votação unânime, não conhecer da apelação. Custas pelo apelante.

Acórdão assinado na sessão.
18) Apeação Cível no. 8.842 de Tubarão, apte. Laudelino May e apdo. João Stuepp.

Relator: Des. CERQUEIRA CINTRA.
Decisão: Por votação unânime, negar provimento ao recurso. Custas pelo apelante.

Acórdão assinado na sessão.
19) Apelação Cível no. 8.192 de Gaspar, apte. Dr. Juiz de Direito, ex-offício e apda. Auto Mecânica Alfredo Breitkoof S.A.

Relator: Des. ARISTEU SCHIEFLER.
Decisão: Por votação unânime, converter o julgamento em diligência. Custas a final.

20) Apelação Cível no. 8.266 de Joinville, aptes. e apdos. Vicente Melo e Espólio de José Vicente Fernandes.

Relator: Des. ARISTEU SCHIEFLER.
Decisão: Por votação unânime, converter o julgamento em diligência. Custas a final.

21) Apelação Cível no. 8.527 de Rio do Sul, apte. Maria Irlis Andrade Garcia e apdo. Hamilton Marcos Garcia.

Relator: Des. ARISTEU SCHIEFLER.
Decisão: Por votação unânime, conhecer do recurso, dar-lhe provimento para anular a sentença. Custas pelo apelado.

22) Apelação Cível no. 8.546 de Ibirama, apte. Hilário Selbmann e apda. Selbmann e Filhos Ltda.

Relator: Des. ARISTEU SCHIEFLER.
Decisão: Por votação unânime, converter o julgamento em diligência. Custas a final.

23) Apelação Cível no. 8.596 de Joinville, apte. Neusa Bley da Luz e apdo. Willy Schossland.

Relator: Des. ARISTEU SCHIEFLER.
Decisão: Por votação unânime, negar provimento ao recurso. Custas pela apelante.

24) Apelação Cível no. 8.632 de Florianópolis, aptes. Dr. Juiz de Direito da Vara da Fazenda Pública e Acidentes do trabalho, ex-offício e Carolina de Oliveira Krappe e apdos. O Estado de Santa Catarina, João Moreira Carppes e outros.

Relator: Des. ARISTEU SCHIEFLER.
Decisão: Por votação unânime, conhecer dos recursos e negar-lhes provimento. Custas na forma da lei.

25) Apelação Cível no. 8.654 de Florianópolis, apte. Osvaldo José Fraga e apdo. Aquilino Silveira de Souza.

Relator: Des. ARISTEU SCHIEFLER.
Decisão: Por votação unânime, negar provimento ao recurso. Custas pelo apelante.

26) Apelação Cível no. 8.760 de Florianópolis, aptes. e apdos. Francisco Leonel Fernandes e Antônio Jorge Salim.

Relator: Des. ARISTEU SCHIEFLER. Decisão:

Por votação unânime, conhecer da apelação do autor, dar-lhe provimento para, anular a sentença, prejudicada à outra apelação. Custas ex-lege

Jaime Sprício
Diretor

ATENDA LOGO ESTE CHAMADO. É UM EXCELENTE NEGÓCIO.

É a Cotesc quem chama. E chama para oferecer um negócio que você não pode perder: o seu telefone. A Cotesc vai recuperar o atraso das Telecomunicações em Santa Catarina, implantando até 1975, em todo o Estado, o mais moderno Sistema de Telecomunicações. O Plano de Expansão da Cotesc vai colocar 70 mil telefones em funcionamento. Para participar das vantagens da civilização moderna você paga apenas alguns cruzeiros por mês e ainda recebe ações da Cotesc.

O que prova que este chamado é um excelente negócio.

Em sua casa ou local de trabalho, você terá tudo ao seu alcance, 24 horas por dia.

Procure o escritório Cotesc de sua cidade. Fale com o pessoal. Logo, logo, V. estará se comunicando com todo mundo, só por telefone.

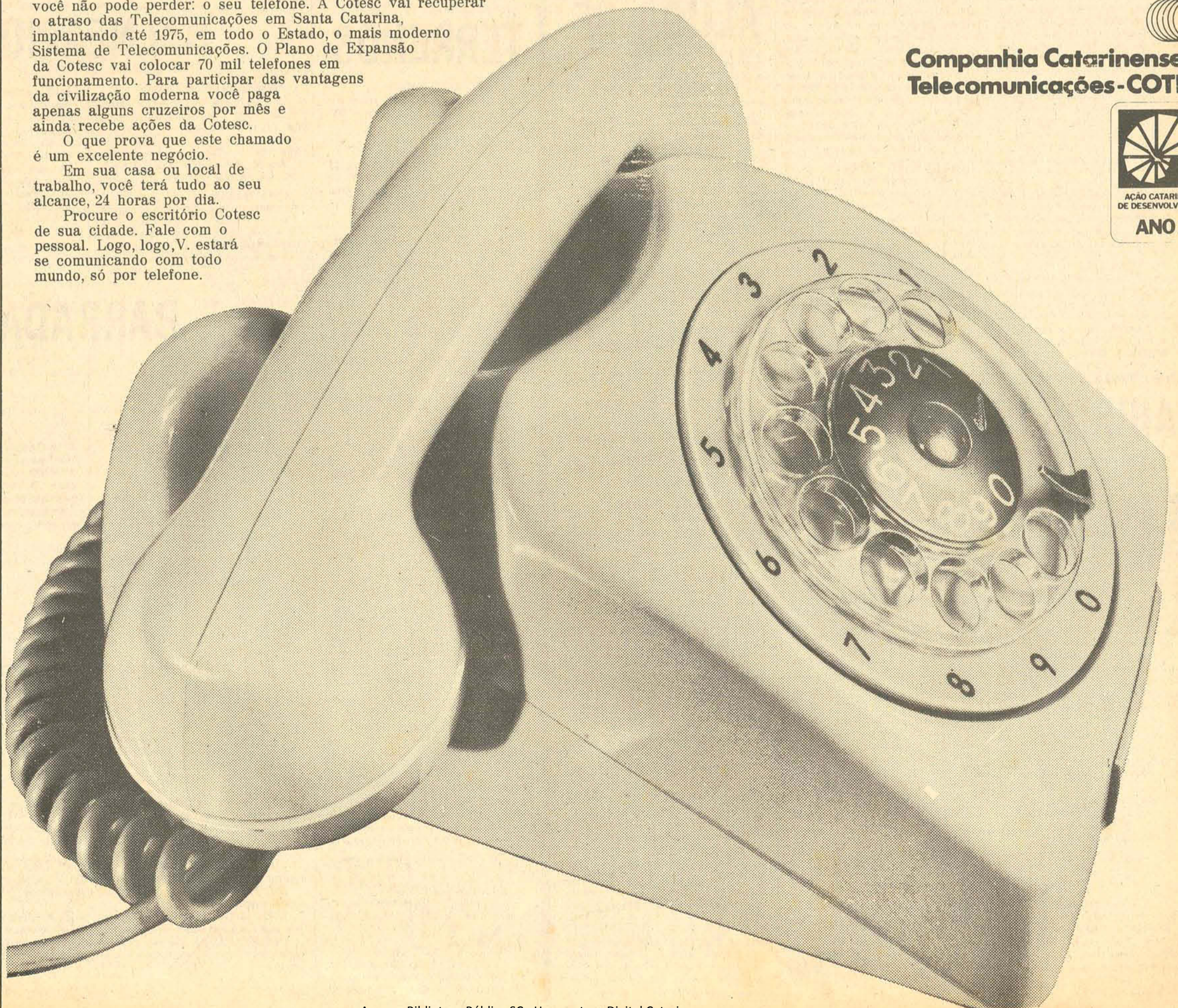

**Companhia Catarinense de
Telecomunicações - COTESC**

**PRONTA ENTREGA**

MERCADO IMOBILIÁRIO

A. GONZAGA S.A. - R. DEODORO 11 - CRICIÚBA Nº 74 - FONES 3450 E 3795

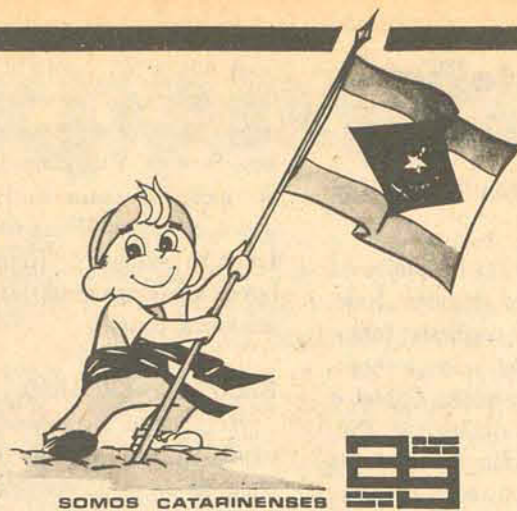

NA ILHA PARTE CENTRAL RESIDÊNCIAS



RUA TOMAS JOÃO DOS SANTOS
Casa de alvenaria + 190 m². Com dois pavimentos em terreno de 208 m². Pavimento superior: 3 quartos, sala de estar, sala de jantar, banheiro, copa/cozinha. Pavimento térreo: sala, 2 quartos, banheiro, área de serviço e garagem. Cr\$ 100.000,00 a vista ou a combinar.

RUA ÁLVARO DE CARVALHO X TTE SILVEIRA
Casa de alvenaria com 1 quarto, sala, varanda, cozinha e banheiro. Área construída 90 m². Área do terreno: 115 m². Cr\$ 60.000,00 com 50% de entrada e saldo a combinar.

RUA ALAMEDA ADOLFO KONDER
Uma belíssima casa de alvenaria com 2 pavimentos, com área de 268 m². em terreno de 364 m². Pavimento térreo: Hall de entrada, living, sala de jantar, copa, cozinha, banheiro social e quarto de casal grande. Pavimento superior: 3 quartos, hall, banheiro social completo, área de serviço. Cr\$ 250.000,00 com 50% de entrada e saldo a combinar.

RUA SILVA JARDIM
Três casas geminadas com 126m². em terreno de 23,20m. de frente por 25,00m². de fundos c/ Rua Prof. Maria Júlia Franco. Ótimo local para construir hotel ou prédio residencial em frente a Veleiros da Ilha, próximo ao novo sistema viário da Capital. Cr\$ 70.000,00 com 50% de entrada.

RUA FELIPE SCHMIDT RARA OPORTUNIDADE
Uma magnífica propriedade, com 36 metros, esquina, casa em condições de ser usada tanto para residência, para escritório ou mesmo comércio. Cr\$ 300.000,00 a combinar.

NO CONTINENTE RESIDÊNCIAS

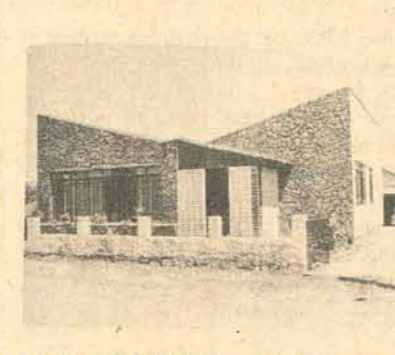

RUA JOSÉ ARAÚJO - SEM HABITE-SE!
Residência alvenaria 140 m², em terreno de 797,70 m². Living, 3 dormitórios com armários embutidos, copa, cozinha com armários, banheiro social completo, dependência de empregada, área de serviço, garagem com 24 m². Um depósito em alvenaria com 40 m². Cr\$ 80.000,00.

RUA PROF. JOÃO AMBRÓSIO DA SILVA - BARREIROS
Casa de madeira com 4 quartos, sala, copa, cozinha e W.C. Em terreno plano de 22 x 26m. Cr\$ 20.000,00 à vista.

JARDIM PANORAMA
Casa de madeira em terreno de 12,50 x 25 metros, com varanda, sala, 2 quartos, cozinha e banheiro. Lote no. 31. Cr\$ 15.000,00 com 50% de entrada e saldo em 20 prestações.

RUA SANTO ANTÔNIO - BARREIROS
Casa de alvenaria, com 3 quartos, 2 salas, cozinha, banheiro completo, hall e dispensa. Em terreno plano de 300m². Cr\$ 50.000,00 - com algumas facilidades.

RUA NOSSA SENHORA DO ROSÁRIO
Casa de alvenaria com 3 quartos, sala, cozinha, banheiro social com azulejos até o teto, garagem para 2 carros. Área construída com garagem de 110 m². Área do terreno 310 m². Cr\$ 45.000,00 a vista.

TRAVESSA MARIA GORETTI - CAPOEIRAS
Casa de madeira com 7m X 9m. Em terreno de 10,00m X 24,50m. Com varanda, sala, 2 quartos, copa/cozinha, banheiro completo, abrigo para carro. Cr\$ 15.000,00 a vista.

RUA MARCELINO SIMAS
Casa mista sendo parte superior de madeira contendo varandão, sala de visitas, sala de jantar, 2 quartos. Área 48 m². Em baixo: 1 dormitório, copa, cozinha, banheiro, garagem. Área 48 m². Terreno 12 x 21 metros, todo murado. Cr\$ 45.000,00 à vista. Aceita contra-proposta.

RUA LEOBERTO LEAL
Casa de madeira com 40,05m². em área de 14,00 x 30,00m². Próxima ao Clube 10. de Maio. Cr\$ 12.000,00 à vista ou Cr\$ 15.000,00 facilitados.

- RUA TUPINAMBÁS - ESTREITO
Casa de alvenaria, construção sólida, praticamente nova com 3 quartos, 2 salas, 2 varandas, banheiro, cozinha, amplo porão, com quartos e banheiro, garagem, caixa d'água de 4 mil litros com bomba de recalque, área construída de 103,90 e anexo de madeira com 18m² que serve de copa e cozinha. Terreno de 720m² com pomar em formação. Cr\$ 58.000,00 a vista - uma casa para ver, gostar - comprar e morar a vida inteira.



RUA POETA Fco. MACHADO DE SOUZA - ESTREITO
Casa de alvenaria com 73,50m². de construção, com 3 quartos, sala, cozinha, banheiro, lavabo e varanda. Garagem de madeira. Belíssima vista panorâmica para Baía Norte e Sul. Próxima a "Casa da Amizade" - Cr\$ 65.000,00 com entrada de 50% e saldo a combinar.

JARDIM ITAGUAÇU
Tentamos mas não conseguimos descrevê-la. Pois tudo que dissessemos a respeito dela seria pouco. Um palacete novo de 250m². por apenas Cr\$ 220.000,00 sendo Cr\$ 50.000,00 financiados. Vá visitá-la com nosso corretor.



INFORMAÇÕES PELOS TELEFONES 3450 e 3795.

APARTAMENTOS

EDIFÍCIO ARTHUR
Um apartamento com 60 m². Com living, cozinha, um quarto social, banheiro social, quarto de empregada com WC. Cr\$ 45.000,00 em condições.

EDIFÍCIO ARTHUR
Apartamento no 10. andar com sala/quarto, cozinha e banheiro. Cr\$ 25.000,00 à vista Ou Cr\$ 10.000,00 de entrada e 20 x Cr\$ 1.000,00.

EDIFÍCIO BRIGADEIRO FAGUNDES
Apartamento com belíssima vista panorâmica. Com 2 quartos, sala, cozinha, banheiro completo, área de serviço e garagem. Todo mobiliado. Cr\$ 75.000,00 à vista. Aceitando contra-proposta.

SOLAR DONA THEREZA
Apartamento no 2o. andar - Frente para a Rua Alves de Brito. Com living, 3 quartos (1 suite com banho privativo), banheiro social completo, cozinha, dependência completa de empregada, área de serviço e garagem. Living e salas, todo acarpetado em lã. Permanecem no apartamento: cortinas e persianas, radiola estereofônica com alto-falante embutidos, estantes, lustres, armários embutidos, cofre de parede, instalações para ar condicionado, fogão a gás com Nautillus, 2 aquecedores Junkers, etc. Cr\$ 200.000,00 sendo Cr\$ 160.000,00 até 15/12/72 e Cr\$ 40.000,00 em 6 meses.

SOLAR DE KASTELLORIZON
Apartamento no 6o. andar. Possui 3 dormitórios, living, cozinha, banheiro social, dependência de empregada, área de serviço e garagem. Cr\$ 140.000,00 à vista.

SOLAR DE KASTELLORIZON
Apartamento no 2o. andar com 4 dormitórios, sendo 1 com banheiro privativo, amplo living, cozinha, banheiro social, dependência de empregada, área de serviço e garagem. Área construída - 160 m². SEM HABITE-SE. Cr\$ 180.000,00 - à vista.

EDIFÍCIO PRESIDENTE
Apartamento com 2 quartos, living, cozinha, banheiro e área de serviço. Cr\$ 75.000,00 com algumas facilidades.

EDIFÍCIO FLORENCIO COSTA (COMASA)
Um apartamento com área de 87 m². Com living, 2 quartos, cozinha, copa, banheiro social com azulejo até o teto, dependência de empregada, área de serviço. Com armários embutidos. Cr\$ 85.000,00 a combinar.

SOLAR Da. MARTHA
Vaga de garagem no. 2 - Bloco A. Para carro pequeno. Cr\$ 10.500,00 a vista.

Edifício LUIZ FERNANDO
- Rua Henrique Brüggman - Apartamento com ótima sala de estar, 2 quartos, rouparia, hall, cozinha, banheiro completo e dependência de empregada. Forros com acabamento em sancas de gesso, armário embutido, sinteco em todos os compartimentos, aquecedor Junkers, box para estacionamento de veículos, enfim um belíssimo apartamento com 83,65m que dado a sua disposição e bom gosto parece ser muito maior. Venha vê-lo com o nosso corretor. Cr\$ 86.000,00 com Cr\$ 30.000,00 de entrada e saldo pelo Província na base de Cr\$ 770,00 mensais em 20 anos.

SOLAR DE KASTELLORIZON
Apartamento SEM HABITE-SE, novo (entregue em 31/8/72); Com 130 m². de área, com living, 3 dormitórios, copa, cozinha, banheiro social, área de serviço, dependência completa para empregada e garagem. PODE SER FINANCIADO. Cr\$ 150.000,00.

EDIFÍCIO JORGE DAUX
Apartamento com 80 m². - 9o. andar - com living, 2 dormitórios, copa/cozinha, banheiro social, área de serviço. Cr\$ 75.000,00 com entrada Cr\$ 30.000,00 e saldo 15 x Cr\$ 3.000,00. Outras propostas a estudar. Pronta entrega.

INFORMAÇÕES PELOS TELEFONES 3450 e 3795.

BAIRROS RESIDENCIAS

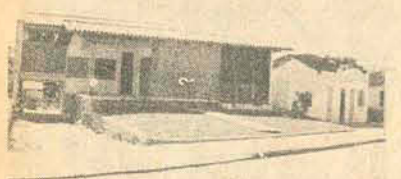

RUA LAURO LINHARES
Residência em alvenaria, com 370m². Com living, 4 dormitórios, 2 banheiros sociais, 1 hall de distribuição, 1 lavabo, copa/cozinha conjugadas, varanda com piso de mármore, dependência completa de empregada, garagem para 3 carros, área de serviço. Cr\$ 240.000,00 a combinar.

RUA DESEMBARGADOR EDMUNDO DA LUZ PINTO - AGRONÔMICA
Casa mista com área construída de 87m². Com 4 quartos, 2 salas, cozinha/copa, banheiro e porão com tanque. Terreno de 12 x 20m. Cr\$ 48.000,00 à vista - Outras condições a combinar.

TRINDADE
Ótimo apartamento térreo construído em 1968 com 72 m², a 100 metros da Rua Lauro Linhares. Possui amplo living, 2 dormitórios, copa, cozinha com azulejos, banheiro social completo com azulejos e armários embutidos, área de serviço grande e abrigo para carro. Cr\$ 45.000,00 a combinar.

- RUA ÁLVARO RAMOS - TRINDADE
Casa de alvenaria com 3 quartos, living, sala de jantar, cozinha, banheiro; 98m² de área construída mais uma varanda com 16m² em terreno de 13,70 x 22,00 - Cr\$ 80.000,00 a vista - aceitando contra-proposta.

RUA PADRE SCHRADER esquina JULIÃO DO VALLE - AGRONÔMICA
Casa de madeira em terreno de 11 x 36m. Cr\$ 25.000,00 à vista - aceita-se contra-proposta.

RUA RUY BARBOSA - AGRONÔMICA
Belíssima casa de alvenaria com 90,70m² em terreno de 8,40 x 50m., frente em pilotis com 2 quartos, sala, cozinha, banheiro com azulejos decorados até o teto, hall, quarto de empregada, etc. Mais garagem com 17m². Vista para - Baía Norte. Cr\$ 80.000,00 à vista - aceitando contra-proposta.



LOJAS

CENTRO EXECUTIVO MIGUEL DAUX
Sala comercial para consultório, escritório etc. Com 49,65m². no 1o. andar.

EDIFÍCIO JORGE DAUX
Sala comercial com 20 m². Cr\$ 25.000,00 à vista.

EDIFÍCIO APLUB
Sala comercial com 50m². com frente para Rua dos Ilhéus. Cr\$ 40.000,00 - aceita-se contra-proposta.

CENTRO EXECUTIVO MIGUEL DAUX
Sala comercial para consultório/escritório com 49 m². Cr\$ 35.000,00 com Cr\$ 20.000,00 de entrada e saldo 15 X Cr\$ 1.000,00.

ALUGA-SE

AVENIDA MAURO RAMOS, 286 - CENTRO
Apartamento com 4 quartos, living, cozinha, banheiro social, dependência para empregada e garagem.

RUA PROFESSOR ANACLETO DE MIAMI, no. 17 - CENTRO
Com 3 quartos, sala, cozinha, banheiro social, área de serviço, dependência para empregada e garagem.

EDIFÍCIO BANCO NACIONAL DO COMÉRCIO - CENTRO
Apartamento completamente mobiliado, com living, 2 quartos, banheiro social, cozinha, dependência completa para empregada.

CASA EM CAPOEIRAS - RUA DIB CHEREM, 741
Casa mista com 2 quartos, sala, copa, cozinha e banheiro.

EDIFÍCIO APLUB
Salas para escritório ou consultório, com tapetes, cortinas, lustres.

CASA NO PENHASCO - SERVIDÃO ZILLI, 8
Com 3 quartos, sala, copa, cozinha, banheiro.

EDIFÍCIO CIDADE DE FLORIANÓPOLIS
Apartamento com 3 quartos, sala, cozinha e banheiro.

LOJA COM 60m² - CENTRO
Com instalações, tapetes, cortinas, armários, balcões, sofás, etc. Transferência de ponto.

GALERIA BERENHAUSER
Sobreloja excelente para loja ou escritório.

EDIFÍCIO AMÉLIA NETO - RUA FELIPE SCHMIDT, 32
Conjunto de salas.

CASA NO SACO DOS LIMÕES - RUA JOÃO MOTA ESPEZIM, 287
Com 3 quartos, sala, cozinha, banheiro, entrada para carro.

CENTRO EXECUTIVO MIGUEL DAUX
Lojas e salas para escritório ou comércio.

RUA CAPITÃO EUCLIDES DE CASTRO, No. 679 - COQUEIROS
Uma residência com 3 quartos, sala, cozinha, banheiro, dependência para empregada e garagem.

RUA HENRIQUE VALGAS No. 48
Residência com dois pavimentos, tendo 2 salas, 3 quartos, cozinha, banheiro social, dependência de empregada e garagem.

SOLAR DE KASTELLORIZON BAÍA NORTE - Apartamentos com living, 3 dormitórios, banheiro social, copa, cozinha, dependência completa para empregada e área de serviço.

TERRENOS

RUA CORONEL AMÉRICO
Terreno com 30 metros de frente por 30 metros de profundidade, área 900 m². Cr\$ 15.000,00.

JARDIM ATLÂNTICO
Lote no. 143 - quadra 10 com 15 metros de frente por 25,90 metros de profundidade. Cr\$ 16.000,00 à vista. Troca por Volks 1.330 zero.

RUA FERMINO COSTA - CAPOEIRAS
Terreno à 100 metros da Avenida Ivo Silveira com 352m². Cr\$ 8.000,00.

FÁTIMA
Terreno com 12,50 x 30 metros, área 375 m². Cr\$ 15.000,00.

RUA OLEGÁRIO DA SILVA RAMOS
Terreno com 20 x 25 metros, área 500 m². de esquina Cr\$ 10.000,00 à vista.

BOM ABRIGO
Lote com 324m². localizado entre as ruas Fernando Ferreira de Mello e Antenor de Moraes à 200m da praia. Cr\$ 20.000,00.

RUA ALMIRANTE CARNEIRO - AGRONÔMICA
Terreno com 10m de frente por 10,25m de fundos. Com 20m de lateral direita por 18m de lateral esquerda. Área 190 m². Cr\$ 8.000,00 - com entrada de Cr\$ 4.000,00 e 4 x Cr\$ 1.000,00.

RUA PROJETADA - PRÓXIMO À RUA ÁLVARO RAMOS - TRINDADE
Terreno com 12m. de frente por 19,80m de fundos, área de 237,60 m². Cr\$ 5.000,00 a vista. Aceita-se contra proposta.

RUA CAMILO S DE SOUZA
Terreno com 12 x 24 metros, área 288 m². Cr\$ 6.000,00.

BARREIROS
Terreno localizado no melhor ponto da praia do Bico da Pedra, com 32m x 41,25m. Ótimo local para construir residência. Cr\$ 35.000,00 com pequena facilidade.

RUA ARACY VAZ CALADO
Terreno próximo ao Hospital Sagrada Família com 11 x 29m. Cr\$ 11.000,00.

RUA LEOBERTO LEAL
Terreno com 14,70 x 30 metros, área 441 m². Cr\$ 15.000,00 com entrada de Cr\$ 10.000,00 e saldo 5 x Cr\$ 1.000,00

BALNEÁRIOS

JARDIM STARITA DE CÁSSIA
Canasvieiras - 3 lotes frente para o mar, sendo 1 de esquina com área de 407,77 m², outro com 409,50 m² e o outro com 406,89 m². perfazendo uma área total de 1.224,16 m². Excepcional localização. Cr\$ 35.000,00 pagável em 6 meses em parcelas a combinar.

CANASVIEIRAS
Apartamento no Edifício Beira Mar com 1 quarto dividido em dois com armário de imbuia, living, cozinha, banheiro social e área de serviço. Cr\$ 25.000,00 com 50% de entrada e saldo a combinar.

RUA CRISPIM MIRA
Casa de alvenaria com 4 quartos, 2 salas, cozinha, banheiro social, lavanderia e varanda coberta com 100,99 de área construída + garagem com 43,75m². Cr\$ 50.000,00 de entrada e prestação mensal na base de aluguel.

RUA GASPAR DUTRA - ESTREITO
Um apartamento no Edifício CISNE BRANCO. Com 2 quartos, sala conjugada, banheiro e área de serviço. Cr\$ 45.000,00 - entrada de Cr\$ 13.000,00 e saldo passa-se contrato da APESC - com 20 anos de prazo.

SOLAR DONA MARTHA
Apartamento com 3 quartos, living, cozinha, banheiro social, dependência de empregada e garagem. Preço convidativo.

EDIFÍCIO RECREIO - CAMBORIÚ
Apartamento tipo duplex, contendo na parte de baixo: sala de visitas, sala de jantar, cozinha, sacada e terraço de uso comum. Em cima: quarto de casal com armário embutido, quarto de solteiro, banheiro social e área de serviço. Área construída: 75 m². Mobiliado com camas, beliches, sala de jantar, cozinha, etc. Cr\$ 35.000,00 facilitados.

BARBADAS



Solar da Baía-Norte - Completado o estaqueamento em apenas 30 dias. Já em andamento a execução de blocos de fundação.
EDIF. JAIME LINHARES - Concretada a 1a. Laje, iniciada a montagem de formas da 2a. Laje.
EDIF. ANITA GARIBALDI - Serviços de pintura internos e externos, lixamento de tacos e colocação dos equipamentos de banheiro.
EDIF. VISCONDE DE OURO PRETO - Já em execução a laje do último piso.
SOLAR DO FLAMBOYANT - Execução dos rebocos internos com ritmo bastante acelerado.
EDIF. FRANCISCO NAPPI - Terraplanagem em fase final, já no terreno o equipamento de bate-estaca para início imediato do estaqueamento.
DIF. PEDRO I - Uma semana após o lançamento já foram iniciados os serviços de terraplanagem.
EDIF. ALVES DE BRITO - Entregue no dia 4 de dezembro, totalmente vendido, mudança dos proprietários para comemoração das festas natalinas nos apartamentos.
OBSERVAÇÃO: À você que ainda não comprou o seu apto. no edifício PEDRO I, aproveite o preço de lançamento, que será majorado imprevisivelmente no dia 1o. de janeiro.

TV. TV. TV. TV. TV. TV. TV.

SERVIÇO AUTORIZADO

- * CONCERTO A DOMICÍLIO
- * ORÇAMENTO SEM COMPROMISSO
- * ATENDE-SE ATÉ AS 22 HORAS
- * INCLUSIVE SÁBADOS

FLORITRON - OFICINA DE TV
Av. Hercílio Luz, 241, em frente
à Penha na rodoviária.

(atendemos outras marcas)

TV. TV. TV. TV. TV. TV. TV.

Leve este anúncio e ganhe 10% de desconto no Serviço.

Dr. NODGI ENÉAS PELLIZZETTI

CIRURGIA E CLÍNICA DE INFERTILIDADE
CURSO DE ESPECIALIZAÇÃO NO HOSPITAL
SOUZA AGUIAR (GB) INST. ASSIST. DO
SERVIDOR DO ESTADO DA GUANABARA
E HOSPITAL DA LAGOA (GB)
CONSULTAS
8 às 11 Hospital Samaria
13.30 às 16 INPS
16.00 às 19 Rua do Hospital Cruzeiro - 84
Rio do Sul - S/C

FOTO FELIPPE

Com laboratório próprio e pessoal especializado



Ofereço o que há de melhor em SLIDES e Fotografias

Rua Deodoro, 3

2229

Florianópolis

PREFEITURA MUNICIPAL DE FLORIANÓPOLIS
"SECRETARIA DE OBRAS"
PROCESSO CONVITE No. 63/72

lmo(s). Sr(s).

A Secretaria de Obras da Prefeitura Municipal de Florianópolis de acordo com a Legislação em vigor, comunica aos interessados, devida e previamente registrados nesta Secretaria, que em data de 19 de dezembro de 1.972, até as 16,00 horas, serão recebidas e examinadas propostas para as Obras de Construção da Praça Fronteira ao Largo São Sebastião (entre a Rua Bocaiúva e Av. Rubens de Arruda Ramos) - em Florianópolis, conforme Projetos e Especificações Técnicas Fornecidos por esta Secretaria.

Somente serão consideradas propostas de Firms já registradas nesta Prefeitura, e que, possuam documentação atualizada, e satisfaçam as seguintes condições básicas para julgamento da presente Licitação.

- 1 - As propostas deverão ser apresentadas em três vias.
 - 2 - Nas propostas deverão ser cotados preços: Unitário e Global.
 - 3 - O prazo máximo para execução da referida Obra será de 75 (setenta e cinco) dias.
 - 4 - O pagamento será efetuado após a conclusão da Obra, inclusive acabamento e limpeza.
 - 5 - Em caso de dúvidas na cotação do preço global, prevalecerá a dos unitários.
 - 6 - Na execução da Obra, deverão ser obedecidos todos os detalhes dos Projetos e Especificações Técnicas, fornecidos por esta Secretaria.
 - 7 - Os Projetos fornecidos, deverão ser devolvidos, quando da apresentação da Proposta.
- Obs.: Não será executado o Plantio de grama e o passeio na Beira - Mar Norte neste convite.

A Prefeitura fornecerá meio-fio, tubos, sendo que o restante do material será fornecido pela Firma Empreiteira, o qual deverá ser de 1ª. qualidade.

Maiores detalhes poderão ser obtidos na sede deste órgão todos os dias úteis, no horário comercial, exceto aos sábados.

No julgamento das propostas, serão levados em consideração: preço, prazo, qualidade de serviços anteriormente executados, ou qualquer outro fator que torne as propostas mais vantajosas a esta Prefeitura.

A decisão da Secretaria de Obras sobre o julgamento da presente Licitação, será proferida pela Comissão especialmente designada.

A Secretaria de Obras, reserva-se o direito de rejeitar as propostas que julgar contrárias aos interesses desta Prefeitura, ou anular a presente Licitação, sem que disso caiba aos Licitantes direito a qualquer reclamação ou indenização.

Ao propor os preços, a Licitante aceita os termos do presente Edital.

Florianópolis, 12 de Dezembro de 1972
ENGO. MANOEL PHILIPPI
SECRETÁRIO DE OBRAS DA PMF.

PREFEITURA MUNICIPAL DE FLORIANÓPOLIS
"SECRETARIA DE OBRAS"
PROCESSO CONVITE No. 64/72

lmo(s). Sr(s).

A Secretaria de Obras da Prefeitura Municipal de Florianópolis de acordo com a Legislação em vigor, comunica aos interessados, devida e previamente registrados nesta Prefeitura, que, em data de 15 de dezembro de 1.972, até às 15 horas, serão recebidas e examinadas propostas para as Obras de Construção de Praça na Lagoa da Conceição - em Florianópolis conforme Projetos fornecidos por esta Secretaria.

Somente serão consideradas propostas de Firms já registradas, nesta Secretaria, e que, possuam documentação atualizada e satisfaçam as seguintes condições básicas para julgamento da presente Licitação.

- 1 - As propostas deverão ser apresentadas em três vias.
- 2 - Nas propostas deverão ser cotados preços global e unitário.
- 3 - O prazo máximo para conclusão da Obra será de 45 (quarenta e cinco) dias.
- 4 - Em caso de dúvidas na cotação dos preços: global, prevalecerá a dos unitários.
- 5 - Os projetos fornecidos serão devolvidos quando da apresentação das propostas.

DISCRIMINAÇÃO DA OBRA

- Pavimentação com Petit-Pavet
- Assentamento de meio-fio de concreto
- Construção de Muro de arrimo
- Construção de bancos em alvenaria de tijolos
- Aterro

A Prefeitura fornecerá o meio-fio de concreto, sendo que o restante do material necessário à execução da Obra, será fornecido pela firma Empreiteira, o qual deverá ser de 1ª. qualidade.

Obs.: Na execução da Obra, deverá ser obedecido todos os detalhes dos Projetos fornecidos por esta Secretaria.

Maiores detalhes poderão ser obtidos na sede deste órgão todos os dias úteis, no horário comercial exceto aos sábados.

A decisão da Secretaria de Obras, sobre o julgamento da presente Licitação, será proferida por Comissão especialmente designada.

No julgamento das propostas, serão levados em consideração: preço, prazo, qualidade de serviços anteriormente executados ou qualquer outro fator que torne a proposta mais vantajosa a esta Prefeitura.

A Secretaria de Obras, reserva-se o direito de rejeitar as propostas que julgar contrárias aos interesses desta Prefeitura, ou anular, a presente Licitação, sem que disso caiba aos Licitantes direito a qualquer reclamação ou indenização.

Ao propor os preços, a Licitante aceita os termos do presente Edital.

Florianópolis, 11 de dezembro de 1972
ENGO. MANOEL PHILIPPI
SECRETÁRIO DE OBRAS DA PMF.

Voce Quer Ir A EUROPA ?



CEA AIR FRANCE TRANSBRASIL

LHES OFERECEM 32 DIAS DE FÉRIAS EM:

PORTUGAL, ESPANHA, INGLATERRA, FRANÇA,
ITÁLIA, ALEMANHA, HOLANDA E SUIÇA

INFORMAÇÕES E INSCRIÇÕES

CEA-CENTRO ESTUDOS AVANÇADOS RUA DOS ILHEUS, 8
CAIXA POSTAL, D-88 FONE: 3668 FLORIANÓPOLIS - SC

SISTEMAQ - Com. e Repr. de Maq. Ltda.

OFERECE
QUALIDADE
TRIUMPH
ADLER

a mais alta eficiência em equipamentos para escritório.
RUA: FELIPE SCHMIDT-23 - S/14 FONE 47-05 FLORIANÓPOLIS - SC

Grupo Financeiro de projeção nacional necessita de

ASSISTENTES, AGENTES E REPRESENTANTES,

para operarem nos setores de Mercado de Capitais, turismo, seguros, etc., no Estado de Santa Catarina.

OFERECE: Registro em Carteira

Mínimo Garantido até Cr\$ 1.600,00

Comissões Compensadoras

Bonus Excelentes

130., etc.

Tratar diariamente, no horário comercial, à rua Felipe Schmidt, no. 62 s/305 (Edifício Comasa) Florianópolis.

CURSO PREPARATÓRIO DE INGRESSO À MAGISTRATURA E MINISTÉRIO PÚBLICO
COM VISTAS AO CONCURSO PARA JUIZ DE DIREITO A REALIZAR-SE BREVEMENTE, VAMOS PROMOVER O NONO (9o.) CURSO PREPARATÓRIO DE INGRESSO À MAGISTRATURA, A PARTIR DE OITO (8) DE JANEIRO PRÓXIMO.

AS INSCRIÇÕES DEVERÃO SER FEITAS ATÉ O DIA TRINTA (30) DE DEZEMBRO, NO EDIFÍCIO COMASA, 1o. ANDAR, SALA 106 (INFORMAÇÕES COM ALDAIR).

PROFESSORES
Dr. NAPOLEÃO XAVIER DO AMARANTE (PROMOTOR PÚBLICO) PROCESSO PENAL.

Dr. VOLNEI IVO CARLIN, (JUIZ DE DIREITO) - PROCESSO CIVIL.

Dr. JOÃO JOSÉ CALDEIRA BASTOS (PROFESSOR UNIVERSITÁRIO) - DIREITO PENAL.

Dr. AROLDJO JOAQUIM CAMILO (ADVOGADO) - DIREITO CIVIL

Dr. ADMUNDO BASTOS (JUIZ DE DIREITO) - DIREITO PENAL.

Dr. LUIZ HENRIQUE DA SILVEIRA
Dr. MAX ROBERTO BORNHOLDT
Dr. MAURO MOURA

ADVOGADOS

JOINVILLE
PRINCESA ISABEL, 347 2477

JARAGUÁ DO SUL
MAL. DEODORO, 210 2125

CONVITE MISSA DE 30º DIA

A Família de Hercílio Pedro da Luz convida parentes e pessoas amigas para a missa de 30o. dia, que manda celebrar em intenção à alma de
XAVIER KLOEBLE,
no dia 18 do corrente, às 19 horas, na Capela do Colégio Catarinense. Antecipa Agradecimentos.

IMOBILIÁRIA ANDRADE RAMOS

R. Felipe Schmidt, 51 - Galeria Jaqueline - Loja 7
ABERTA DAS 8,00 AS 18,00 HORAS
ININTERRUPTAMENTE

CASAS SEM HABITE-SE TRINDADE

1. fase de acabamento - 90 m²
2. fase de acabamento - 80 m²

BOM ABRIGO

1. em construção - 194 m²

PALHOÇA (Ponte Imaru)

1. pronta - 108 m²

POSSUIMOS OUTRAS CASAS EM NOSSA RELAÇÃO

APARTAMENTOS**LANÇAMENTO EDIFÍCIO BOM ABRIGO PRONTA ENTREGA**

- 1 apartamento por pavimento
- 3 dormitórios - sala - copa-cozinha - banheiro - dependência de empregada - área de serviço - garagem.
- atenução p/ acabamento - armários embutidos - carpete nos quartos - sala - cortinas - cozinha e banheiro revestimento reflexivo até o teto - piso paviflex

NOSSO DEPARTAMENTO DE ADMINISTRAÇÃO DE IMÓVEIS JÁ ESTÁ TRABALHANDO. SE VOCÊ POSSUI ALGUM IMÓVEL RESIDENCIAL OU COMERCIAL, QUE DESEJA ALUGAR, ESTAMOS A SUA INTEIRA DISPOSIÇÃO. OFERECEMOS TOTAL GARANTIA, INCLUINDO ASSISTÊNCIA JURÍDICA.

PROCURE-NOS, TEREMOS PRAZER EM SERVI-LO.**DIVERSOS APARTAMENTOS INCLUSIVE COM PEQUENA ENTRADA**

- Diversos terrenos - (centro - Jardim Atlântico - Capoeiras - Beira Mar Norte - Balmário de Cambório)

- salas para comércio
- granja
- fazenda

LOTEAMENTO**PRAIAS DE PALMAS**

- excelente praia - ainda sem residências
- preços especiais de lançamento

EXCELENTE PLANO À SUA DISPOSIÇÃO

- Construímos casas a seu gosto - Trindade
- Totalmente financiadas, inclusive terreno
- Comee a pagar, somente após receber as chaves.

SE VOCÊ PRETENDE CONSTRUIR, PROCURE-NOS, UMA EQUIPE ALTAMENTE ESPECIALIZADA CUIDARÁ DE TUDO PARA VOCÊ, CONHEÇA NOSSOS PREÇOS.

CASA - FINO ACABAMENTO

Vende-se casa de alvenaria contendo: quatro dormitórios, dois banheiros sociais decorados em alto relevo, cozinha decorada em alto relevo até o teto, duas salas, armários embutidos, garagem, depósito e dependência de empregada, lavanderia com chuveiro de praia, água quente com aquecedor central importado, churrasqueira, sonorização estereofônica, instalação de luz, telefone e gás subterrâneas. Tratar à rua Lauro Linhares, 54 - próximo à Penitenciária.

VENDE-SE CASA

Vende-se uma casa de madeira à rua Sizenando Teixeira, 197 - Capoeiras. Preço 15 mil à vista. Tratar no local ou com Mauro Xavier na Celesc - Setor Florianópolis.

VENDE-SE

Um lote em Canasvieiras com 350m², na rua do Country Club. Tratar com Adalberto, fone 2689 no período da manhã.

TÍTULO PATRIMONIAL DO SANTA CATARINA COUNTRY CLUBE

Pretende-se adquirir um, podendo fazer parte da transação um Título do Clube 12 de Agosto. Telefonar para 4385.

PIANO VENDE-SE

Vende-se um piano. Tratar pelo fone 4268

VISITE BLUMENAU - CIDADE JARDIM RESTAURANTE TÍPICO AO BARRIL DE OURO-ZUM GOLDENEN FASS



Rua Nereu Ramos, 111 - Blumenau
PRATOS TÍPICOS - AMBIENTE AGRADÁVEL
AR CONDICIONADO - MÚSICA

FÁCIL - FÁCIL**CONCERTO TV**

SERVILAR SERVILAR SERVILAR
PREÇO RÁPIDO GARANTIA
MÃO DE OBRA
SOM Cr\$ 8,00
IMAGEM Cr\$ 10,00
PRAZO 24 HORAS
GARANTIA 90 DIAS

CONSELHEIRO MAFRA, 127 - TEL.2059

S. SIMAS EMPREENDIMENTOS IMOBILIÁRIOS

RUA FELIPE SCHMIDT, 51 - SALA 1 - FONE 2979
SCESC No. 150

Informa aos interessados, a relação dos imóveis sob a sua responsabilidade e que estão a venda nos diversos bairros desta Capital.

APARTAMENTO CENTRO

2 quartos, sala, living, cozinha, banheiro, quarto do casal MAX NYLON, outras peças, multipiso carpet, todo mobiliado, acortinado, lustres. Preço: Cr\$ 85.000,00 - Condições Cr\$ 60.000,00 a combinar e Cr\$ 25.000,00 a Cr\$ 234,00 mensais.

CASAS**CENTRO**

Residência de alvenaria, com dois pavimentos, 3 quartos, sala, copa, cozinha, 2 instalações sanitárias. Preço: Cr\$ 80.000,00 a combinar. Ref. 001

Residência de alvenaria, com dois pavimentos, com 4 quartos, área de serviço e chuveiro, 2 salas, copa-cozinha, banheiro. Preço: Cr\$ 85.000,00 a combinar. Ref. 020.

AGRONÔMICA

Residência de alvenaria com 2 quartos, sala, copa, cozinha e instalações sanitárias. Terreno 12 x 70m sendo fundos para o mar. Preço: Cr\$ 45.000,00 a combinar.

Residência de alvenaria, com 3 quartos, sala, living, cozinha, sala de jantar, banheiro, garagem. Preço: Cr\$ 60.000,00. Ref. 022.

TRINDADE

Residência de alvenaria, com dois pavimentos, com 5 quartos, sala, cozinha, churrasqueira, lavanderia. Escadas em mármore, acabamento de primeira qualidade. Preço: Cr\$ 160.000,00 a combinar. Ref. 024.

ESTREITO

Residência de alvenaria, duas, sem Habite-se com 3 quartos, sala, copa, cozinha, varanda, banheiro, área de serviço, todas as peças amplas com acabamento de primeira qualidade, com garagem, a 800m da praia. Preço: Cr\$ 75.000,00 financiada. Ref. 016 e 017.

Residência de alvenaria, com 4 quartos, banheiro, sala, cozinha, living, dependência de empregada com banheiro, 2 quartos para estudo e escritório, pequeno depósito, churrasqueira coberta, garagem para 5 carros, quintal, toda murada e arborizada. Preço: Cr\$ 120.000,00 pode ser financiada. Ref. 025.

ALUGA-SE

RUA FELIPE SCHMIDT 125

ALUGA-SE A CASA EM REFORMA No. 125 À RUA FELIPE SCHMIDT, COM DEPÓSITO DE 60m². NOS FUNDOS - PRÓPRIO PARA PEQUENA INDÚSTRIA DE CONFEÇÕES OU MALHARIA A RESIDÊNCIA TEM 7 PEÇAS, INCLUINDO TRÊS QUARTOS NO ANDAR SUPERIOR LOCAL PRÓPRIO PARA PEQUENA LOJA. TRATAR NO LOCAL NO PERÍODO DA MANHÃ, DAS 9 ÀS 11 HORAS.

TEMPORADA OU VERANEIO NO RIO

Aluga-se apto. mobiliado em Copacabana c/ sala, quarto casal, banheiro, cozinha dep. empr. e vaga automóvel. Tratar fone 3596 após as 18 horas.

Aluga-se Sobrelojas

Situadas no Ed. Berenhauser à r. Trajano, 18. Tratar à r. Felipe Schmidt, 34 - sala 2 - sobrado.

APTO. ALUGA-SE

ALUGA-SE no Edifício Julieta à Rua Jerônimo Coelho, 325 - Conj. 207. Preço Cr\$ 800,00 por mês mais as taxas de condomínio. Tratar c/ o Sr. Eduardo, à rua Padre Roma 47.

PROFESSOR (A) TAQUIGRAFIA

Preciso com urgência. Os interessados deverão se comunicar com a Sra. Martha pelo fone 3300, de 2a. à 6a. feira, das 12:00 às 18:00 horas.

MATRÍCULAS ABERTAS PARA 1973:

Crianças de 5 a 12 anos, pelos modernos métodos áudio-visuais.

Adultos: áudio visual CREDIF

aulas de conversação

preparação ao vestibular (Mauger)

ALIANÇA FRANCESA - R. João Pinto (defronte ao Cine Coral)

DOCUMENTO EXTRAVIADO

Foi extraviado o documento de propriedade do veículo marca Simca-Esplandá, motor no. RP72177, chassi no. R52864, placas AA-0681, pertencente ao Sr. Ayrton Salgado.

PERDEU-SE

A CAUTELA No. 11003 DO GRUPO JÓIA, EMITIDA pela Divisão de Penhores no Dia 5 do mês de Agosto de 1969.

ALEGRE SUA VIDA OUVINDO RÁDIO



BR-282

TRECHO LAGES - BOM RETIRO - FLORIANÓPOLIS

O CAMINHO DA INTEGRAÇÃO

AUTOMÓVEIS

SIGA ESTA SETA. VOCÊ VAI ENCONTRAR O MELHOR FINANCIAMENTO E A MELHOR GARANTIA.



Departamento de Veículos Usados do seu Concessionário de Qualidade



HOEPCKE VEICULOS S/A
RUA CONSELHEIRO MAFRA, 28
FONE 31-17

Opala - Bege Claro	69
Opala - Branco Polar	70
Opala - Cinza Prata Metálico	71
Opala - Branco Evereste	71
Opala - Vermelho Monza	71
Opala Luxo - Azul Metr. Met	70
Opala Luxo - Branco	69
Volkswagen - Branco Polar	64
Volkswagen - Vermelho Grená	67
Volkswagen - Bege Gobi	69
Volks - TL - Vermelho Mont	71/72
Volks - Verde Folha	69
Volks - Branco Lotus	69
Volks - 4 portas - Verde Musgo	69
Karmanghia - Vermelho Grená	68
Corcel - Azul Mosaico	71
Corcel GT - Turquesa Royal	71
Dodge Caminhão - Azul Universal	69
Ford Caminhão - Marfim Azul	62
Chrysler - Grená e Preto	68
DKW - Azul	69



COMÉRCIO DE AUTOMÓVEIS

Mustang Hartop 1968	Grená c/ teto preto
Fusca (Lanç.) (OK) 1973	Azul Arara
Fusca 1300 (Lanç.) (OK) 1973	Amarelo Texas
Fusca 1300 (Lanç.) (OK) 1973	Amarelo Manga
Corcel Cupê Luxo (OK) 1973	Azul Colonial
Corcel Cupê STD (OK) 1973	Amarelo Tarumá
Corcel Cupê STD (OK) 1973	Marron Terracota
Opala Cupê STD (Lanç.) (OK) 1973	Violeta Metálico
Opala Cupê STD (Lanç.) (OK) 1973	Super Verde
Fusca (OK) 1972	Verde Guarujá
Fusca (OK) 1972	Verde Guarujá
Volks 1970	Branco Lotus
Volks 1969	Verde Folha
Volks 1968	Bege Nilo
Ford Galaxie LTD 1969	Vermelho Meteoro

POSSUÍMOS CARROS ZERO QUILOMETRO DE QUALQUER MARCA
R. Gal. Gaspar Dutra, 90 - Estreito
Fones: 6632 e 6359
Florianópolis.



C. RAMOS S.A.

REVENDEDORES AUTORIZADOS VOLKSWAGEN
R. João Pinto no. 9 - Rua Cel. Pedro Demoro no. 1466
Fone 3641 - Fpolis - 6381 - Estreito.

SEDAN 1200 - Bege Claro	1964
SEDAN 1.300 - Azul Real	1967
SEDAN 1.300 - Branco Lotus	1969
SEDAN 1.300 - Verde Folha	1969
SEDAN 1.300 - Verde Folha	1970
SEDAN 1.300 - Bege Claro	1970
SEDAN 1.300 - Verde Folha	1970
SEDAN 1.300 - Azul Diamante	1971
SEDAN 1.500 - Amarelo	1971
SEDAN 1.500 - Azul Diamante	1971
SEDAN 1.500 - Azul Diamante	1971
SEDAN 1.500 - Bege Claro	1971

FINANCIAMOS SEU VEÍCULO ATÉ 36 MESES



RUA ALMIRANTE LAMEGO, 190
REVENDEDOR AUTORIZADO VOLKSWAGEN
RELAÇÃO DOS VEÍCULOS USADOS À VENDA



Sedan 1500 Azul Diamante	70/71
Sedan 1500 Verde Folha	71
Sedan 1300 Branco Lotus	70
Sedan 1300 Branco Lotus	69
Sedan 1300 Branco Lotus	68
Sedan 1300 Bege Nilo	68
Sedan 1200 Cinza Prata	64
Sedan 4 Portas Vermelho 1600	69
TL 2 Portas Branco Lotus	72
TL 2 Portas Azul Diamante	71
TL 2 Portas Bege Claro	70
Variant Branco Lotus	70/71
Variant Azul Diamante	70

FINANCIAMENTO ATÉ 40 MESES

ALVORADA VEÍCULOS

Rua João Pinto, 21 - Fone 4291
COMÉRCIO DE AUTOMÓVEIS EM GERAL
COMPRA - VENDA - TROCA
CARROS INTEIRAMENTE REVISADOS

CORCEL GT - Branco e preto	1969
Volks 1.300 - Gelo	1970
Volks - azul	1969
Volks - azul	1968
Volks - verde	1967
Volks - azul-diamante	1964
Aero-Willys - cinza	1964
Jeep (Candango) Rosa	1960

A. Coelho

A. COELHO
AUTOMÓVEIS COMPRA VENDE TROCA
RUA FELIPE SCHMIDT, 85
RUA JOÃO PINTO, 40

CHEVROLET OPALA - 1972	MARRON TROP. METÁLICO
FORD CORCEL - 1971	AMARELO
VOLKSWAGEN "TL" - 1971	AZUL DIAMANTE
FUSCÃO OK - 1972/73	VERMELHO MONTANA
FUSCÃO OK - 1972/73	AZUL DIAMANTE
FUSCÃO OK - 1972	AMARELO COLONIAL
FUSCÃO - 1972	AZUL PAVÃO
FUSCÃO - 1972	VERMELHO MONTANA
VOLKSWAGEN - 1970	AZUL COBALTO
VOLKSWAGEN - 1968	VERMELHO GRENÁ
VARIANT - 1970	BEGE GOKI
KARMANN GHIA - 1969	VERMELHO CEREJA

CRÉDITO IMEDIATO - TAXAS REDUZIDAS
ATENDEMOS EM DOIS ENDEREÇOS:
RUA FELIPE SCHMIDT, 85
RUA JOÃO PINTO, 40 FONES 2777 e 2765

CLIENTE AMIGO

Se você deseja vender, comprar, trocar ou financiar seu veículo, venha nos visitar.

Rua Fúlvio Aducci, 1045 - Fone: 6284
APOLO AUTOMÓVEIS - ESTREITO

VALDIR AUTOMÓVEIS LTDA.

Rua Victor Meirelles, 32 - Fone 4739
Florianópolis - SC

Corcel GT-Verde OK	1973
Corcel 4 portas marrom OK	1973
Volks 1500 Marron OK	1972
Volks TL 4 portas verde	1972
Corcel 4 portas Luxo Azul	1971
Corcel 2 portas Luxo amarelo	1972
Opala 4 portas luxo azul	1970



R. Sandanha Marinho Esq. de João Pinto
FONES: 4673 - 2952

DODGE DART	1973
CHEVROLET OPALA	1973
FORD CORCEL	1972
DODGE CHARGER R/T	1971
CHEVROLET OPALA	1971
VOLKS TL	1971
CHEVROLET OPALA várias cores	1970
VOLKS VARIANT	1970
VOLKSWAGEN 4P.	1969
FORD GALAXIE várias cores	1967
VOLKSWAGEN SEDAN	1966

NÃO FECHAMOS PARA ALMOÇO
COMÉRCIO DE AUTOMÓVEIS, BARCOS
Financiamentos até 36 meses

NOVACAP VEÍCULOS

Rua Fúlvio Aducci, 640

Kombi OK modelo	1973
Volks OK modelo	1973
Fusca OK modelo	1972
Aero Willys	1967

FLORIANÓPOLIS VEÍCULOS S/A FLORISA

REVENDEDOR FORD

Rua Santos Saraiva, 554 - Fones: 6345, 6351

RELAÇÃO DE VEÍCULOS NOVOS E USADOS

Landau várias cores OK	1973
Galaxie 500 várias cores OK	1973
Corcel GT várias cores OK	1973
Corcel Cupê Luxo e Stand várias cores OK	1973
Corcel Sedan Luxo e Stand várias cores OK	1973
Corcel Belina Luxo várias cores OK	1973
Jeep verde claro c/capota preta OK	1973
F-75 Pick-Up várias cores OK	1973
Rural Willys 4x4 várias cores OK	1973
Rural Willys 4x2 várias cores OK	1973
F-100 Pick-Up várias cores OK	1973
F-350 Luxo e Stand várias cores OK	1973
F-600 Gasolina Luxo e Stand várias cores OK	1973
F-600 Diesel Luxo e Stand várias cores OK	1973
Galaxie Landau autom. Ar Cond. Azul Metal	1972
Galaxie LTD autom. Ar Cond. Bordo Metal	1969
Galaxie 500 Mec. Ar Cond. Stand Vermelho	1970
Galaxie 500 Mec. Verde Metal	1969
Galaxie 500 Mec. Cinza Metal	1969
Galaxie 500 Mec. Azul Turquesa	1969
Galaxie 500 Cinza c/Teto vinil preto	1967
Galaxie 500 Bege	1968
Galaxie 500 Mec. Cinza	1968
Corcel Sedan Luxo Caramelo c/Teto vinil preto	1970
Corcel Sedan Luxo Vermelho c/Teto vinil preto	1969
Corcel Sedan Luxo Bege	1969
Chevrolet Opala Branco Evereste Câmbio em Baixo	1971
Chevrolet Opala Vermelho c/Teto vinil preto	1970
Chevrolet C-14 Pick-Up Vermelha	1964
Chevrolet Belair Mec. Vermelha	1950
Fusca 1500 Branco Lotus	1972
Fusca 1500 Branco Lotus	1971
Volks Sedan 1300 Bege	1970
Volks Sedan 1300 Branco	1970
Volks Sedan 1300 Verde	1969
Volks Sedan 1300 Branco	1968
Volks Sedan 1300 Bege	1971
"JK" Alfa Romeo Branco	1971
DKW Belcar Vermelho	1967
Vemagete Bege	1966
DKW Belcar Branco	1962
Simca Branco	1965
Simca Verde c/Branco	1962
F-100 Vermelha e Bege	1969
F-350 Azul	1970
F-350 Azul e Bege	1968
F-350 Vermelha	1967
F-350 Vermelha	1967
F-350 Verde	1960
F-600 gas. Bege c/carroceria Fechada	1959
F-600 Diesel Verde Claro c/caçamba	1968
F-600 Diesel Verde Claro c/Truck	1969
F-600 Diesel Verde Selva	1967
F-600 Diesel Cinza	1966
Chevrolet Caçamba	1960
Ford F-6 c/caçamba	1951
Camionete Dodge 3000 Kgs. Azul	1950
F-600 Gas. Vermelha	1962
Corcel Sedan Stand Verde	1971
Chevrolet Caçamba	1961



MEYER VEÍCULOS LTDA.
Veículos usados

DODGE DART SEDAN	1970
VARIANT BRANCO POLAR	1971
VARIANT BRANCO POLAR	1972
VOLKSWAGEN VERMELHO	1966
DKW VEMAGET AZUL	1966
OPALA CUPÊ (EQUIPADÍSSIMO)	1972
OPALA 6 CILINDROS LUXO	1969
GALAXIE AZUL/PRETO	1967

Telefone - 6389 e 6393
FINANCIAMOS ATÉ 36 MESES
VEÍCULOS USADOS

VERAS VEÍCULOS E PEÇAS LTDA.

Rua Santos Saraiva, 660 - Fone 6208
CARROS NOVOS E USADOS
COMPRA - VENDA - TROCA
Peças Ford-Willys-Chevrolet-Volkswagen
Temos peças de carros americanos até 53

Opala Luxo Azul Inter. Teto Vinil 4 marchas	1971
Opala Azul Claro Luxo (jóia)	1969
Opala Branco Pérola STD	1971
Volkswagen Grená (jóia)	1969
Corcel Vermelho STD	1971
Gordini Branco Lotus (jóia)	1964
Gordini Cinza	1966

CARROS TOTALMENTE REVISADOS
Aberto das 7,30 às 20,30 horas
Financiamento até 36 meses.

IPIRANGA AUTOMÓVEIS

RUA SETE DE SETEMBRO, 13

FONE: 3886

FINANCIAMENTO EM 36 MESES!

Volks	70
Variant	71
Volks	68
Volks	69
Volks	64
Corcel Cupê	70
Kombi	68

NÓS PAGAMOS MAIS PELO SEU CARRO.

KARMANN GHIA

Vendo por Cr\$ 8.500,00, equipado, em perfeito estado. Tratar à rua Padre Roma, 90

DR. OSWALDO KERSTEN

Professor Assistente de Cirurgia da UFSC
Membro do Colégio Brasileiro de Cirurgiões
CLÍNICA E CIRURGIA DO APARELHO DIGESTIVO
CIRURGIA GERAL

Consultório: Rua Tiradentes, 26 - Tel.: 2131
Diariamente das 16 às 18 horas
Residência: Rua Almirante Alvim, 28 - Tel.: 2131

Dr. PAULO ARLINDO PHILIPPI

OUVIDOS - NARIZ - GARGANTA

Residência Médica (2 anos) na Clínica Prof. José Kós - Rio de Janeiro.

Curso de especialização na Pontifícia Universidade Católica do Rio de Janeiro - GB.

Cirurgia da Surdez e Otite Crônica.

Diagnóstico de surdez na criança e no adulto.

VERTIGENS e TORTURAS.

Cons. Hospital Celso Ramos - Fone 3899 - 4129

Diariamente das 16,00 às 19,00 horas.

DR. ROBERTO MOREIRA AMORIM

DOENÇAS DA PELE

Das Unhas - Do Couro Cabeludo - Micoses - Alergia

Tratamento da Acne Pelo Novo Carvão "Poeling"

DEPILAÇÃO

Ex-Estagiário do Hospital das Clínicas da Universidade de São Paulo.

CONSULTAS: Diariamente, a partir das 15 horas.
CONSULTÓRIO: R. Jerônimo Coelho, 325 - Edifício Julieta - 2o. andar - sala 205 - Fone 4438.

DR. SERGIO DE CARVALHO

Endocrinologia

Curso de especialização pela Pontifícia Universidade Católica do Rio de Janeiro.

Residência Médica (2 anos) no Instituto Estadual de Diabetes e Endocrinologia - GB.

OBESIDADE - MAGREZA - DIABETES

TIREÓIDE - ESTERILIDADE e INFERTILIDADE

CRESCIMENTO e DESENVOLVIMENTO (Baixa Estatura)

Consultório: Rua Jerônimo Coelho, 359 - sala 36 - Ed. da Associação Catarinense de Medicina - Fone 4304 - Diariamente a partir das 12,30 horas.

DR. RAUL CHEREM FILHO

Clínica Médica - reumatismos. Consultório Hospital Celso Ramos. Atende diariamente das 12,30 às 16,00 horas.

DR. ANTÔNIO SANTAELLA

Professor de Psiquiatria da Faculdade de Medicina
Problemática Psíquica Neuroses

DOENÇAS MENTAIS

Consultório: Ed. Associação Catarinense de Medicina
Sala 12 - Fone 22 08 - Rua Jerônimo Coelho, 358
Florianópolis -

DRA. LÉA S. DA NOVA

GINECOLOGIA E OBSTETRICIA
Atende diariamente no consultório edifício Associação de Medicina, rua Jerônimo Coelho, 325 - 5o. andar - sala 54, das 15 às 18 horas.

DR. EDMO BARBOSA SANTOS

Cirurgião Dentista

Horário: de 2a. à 6a. feira das 14 às 19 horas.
Rua Deodoro, 18 - Edifício Sorain, 13.

ADVOGADOS

Dr. EVILÁSIO CAON
OAB-SC 0165 - CPF 007896239
Dr. ROBERTO G. SAMPAIO
OAB-SC 0990 - CPF 18282079
Ed. Jorge Daux, conj. 5
Fones 4515 e 4219

DR. ALDO AVILA DA LUZ

ADVOGADO

CPF 0017766283
Edifício Praça XV, 10o. andar - Sala 108

HOTEIS

HOTEL ROYAL



RUA JOÃO PINTO - FONES: 3951 - 2 - 3 R. I.

FLORIANÓPOLIS - SANTA CATARINA - BRASIL

APARTAMENTOS - SUITES

BAR - JARDIM DE INVERNO - SALÃO DE RECEPÇÕES

TELEFONE - RÁDIO - TELEVISÃO - GELADEIRA - AR CONDICIONADO

AQUECIMENTO CENTRAL - LAVANDERIA - ESCRITÓRIO PARA HÓSPEDES



HOTEL BRUGGEMANN

70 APTOS. E 50 QUARTOS
CAFÉ DA MANHÃ INCLUIDO NA DIÁRIA
AMPLO SALÃO DE TV A CORES
GARAGEM E ESTACIONAMENTO PARA 100 VEÍCULOS
Cx. Postal D-81 - D-82 - FONES 6665 e 6230
Rua Santos Saraiva, 300 - Estreito - Florianópolis - SC.

OSCAR PALACE HOTEL

FLORIANÓPOLIS: AV. HERCÍLIO LUZ, 90
Fones 3638 - 3286
TUBARÃO: CORONEL COLAÇO, 35
Fone 1611

LUX HOTEL

Seu lar fora do lar
O mais Central da Capital do Estado
Sala de leitura - todos os quartos com telefone
Rua Felipe Schmidt, 9 Florianópolis

MAJESTIC HOTEL

Rua Trajano, 4 - Fone 2276
No centro comercial da cidade

MARIO HOTEL

A tradição da hospedagem florianopolitana
Rua Conselheiro Mafra, 26 - Fone 2968

SWENSON PALACE HOTEL

Apartamentos com telefone e rádio - suítes com telefone, televisão e geladeira
Estacionamento para 50 veículos
COM AQUELE CAFÉ MATINAL
Rua Santos Saraiva, 400 - Fones 6385 e 6685
Endereço Telefônico SWENSON - Florianópolis
Preços especiais

Miranda Ramos diz que Justiça precisa mais 4 desembargadores

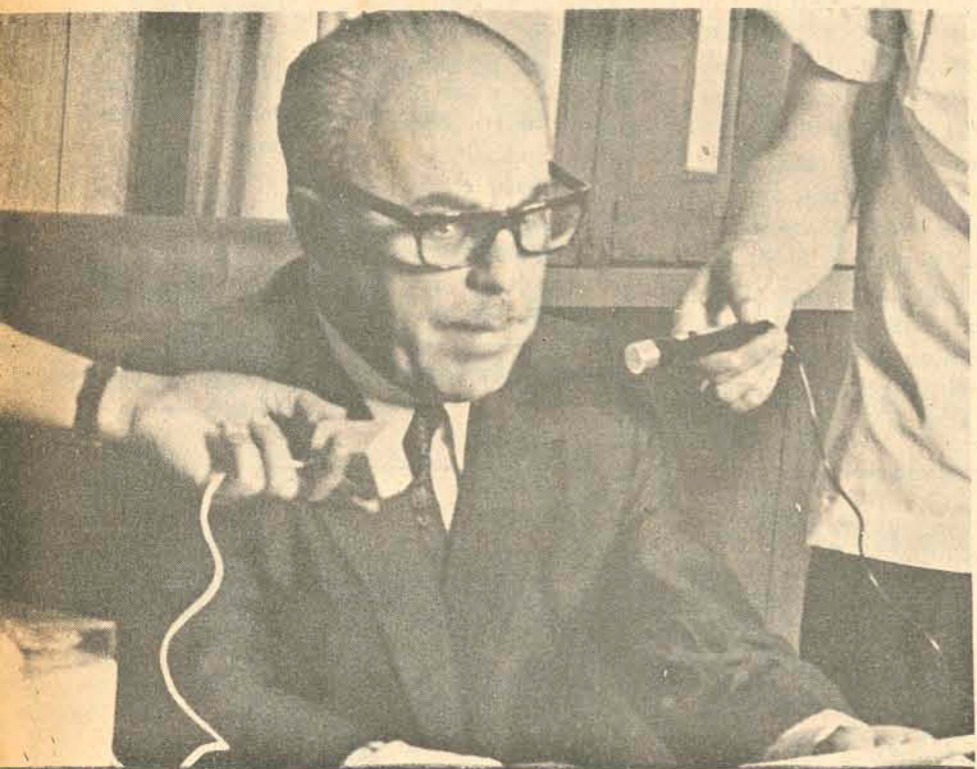

O Presidente do TJ destaca o elevado número de processos em tramitação.

O Tribunal de Justiça do Estado está aguardando pela decisão da Assembléia sobre a proposta que formulou para o aumento do número de desembargadores, de 11 para 15, acreditando que a medida possa ser aprovada no início da próxima legislatura ou num possível período de convocação extraordinária, já que o Legislativo está em recesso. A proposta, depois de encaminhada à Assembléia, foi submetida ao exame da Comissão de Justiça, onde o Deputado Zany Gonzaga, na qualidade de relator, concluiu pela apresentação de uma Emenda Constitucional, a fim de modificar a redação do artigo 131, da Carta estadual, que fixa o número de juizes da Corte de Justiça do Estado.

Para chegar a conclusão sobre o aumento do quadro de desembargadores o Tribunal de Justiça reuniu-se em sessão extraordinária, em 21 de novembro. Segundo o Desembargador Norberto de Miranda Ramos, Presidente do TJ, a resolução para propor o aumento teve origem pelo excessivo índice de processos em tramitação nos últimos meses. Desde 1966 que o volume de trabalhos aumenta, tornando insuficiente, assim, o número de desembargadores então fixado, 11.

“A respeito” — ressalta o Presidente do TJ — “Vale destacar que em 1966, quando eram 11 os

desembargadores, foram distribuídos entre as diversas Câmaras do Tribunal 919 processos, sendo julgados, no mesmo ano 891. Em 1971, com o mesmo número de desembargadores, foram distribuídos 2 167 processos, tendo o Tribunal julgado 2 283, incluídos nestes alguns processos pendentes de 1970”.

— De outra parte, convém assinalar que até junho último foram distribuídos mais 115 feitos do que em igual período do ano anterior, sendo de se prever que, até o final do ano judiciário, o aumento na distribuição será de mais de 20%. Cumpre registrar que os eminentes Juizes do Colégio Judiciário do Estado têm correspondido às suas elevadas funções, não procrastinando os julgamentos feitos, muito embora, dado o volume de trabalhos, isso signifique sacrifício e inevitável desgaste orgânico.

Comparativamente, observa o Desembargador Norberto de Miranda Ramos que os Tribunais de Justiça de outras unidades da Federação têm uma composição mais ampla do que o de Santa Catarina. O de São Paulo — explica — é composto por 36 Juizes, o do Rio Grande do Sul, por 23, e o do Paraná por 20. E todos possuem Tribunal de Alçada.

“É certo que o desenvolvimento do nosso Estado — frisou — “determinando a criação de novas comarcas e varas, contribui decisivamente para o aumento dos processos que tramitam no Tribunal. Pessoalmente, entendo, que em futuro bem próximo, e isto em consequência da necessidade do serviço, o número de desembargadores deverá ser elevado para 18. Com isso o Tribunal ficará constituído de três Câmaras Cíveis e duas Criminais”.

O Presidente do TJ prevê ainda para os próximos anos a criação do Tribunal de Alçada “conquanto, examinando-se os resultados alcançados por outros Estados em que foram instalados esses tribunais conclui-se que, sobre ser válida ou não a experiência, os seus resultados são altamente significativos”.

Outro problema que preocupa, mas não entra, o Tribunal, é o espaço físico do funcionamento. O Governo do Estado garante para 1974 o funcionamento do Tribunal em seu novo prédio, em construção na Praça da Bandeira, que resolverá definitivamente a questão de espaço e funcionalidade.

CORRETORES

Necessitamos corretores de ambos os sexos (maiores de idade) para colocação de títulos de fácil aceitação.

Pagamos bem. Tratar diariamente no horário comercial com Sr. Gastão à rua Anita Garibaldi, 13 — 6o. andar.

Cidade dos Móveis



MÓVEIS DE ESTILO COLONIAIS E CLÁSSICOS das Indústrias de São Bento do Sul encontram-se à venda na GRANDE LOJA EXPOSIÇÃO

Com. Ind. E. WALTER ZULAUF Ltda.
Av. Argolo, 242 — Fones 2133 e 2351
Cx. Postal, 60 — SÃO BENTO DO SUL



Exposição permanente

Entrega a Domicílio

Atendemos em expediente normal de 2a. à Sábado e Domingo até às 12 horas.

Visite São Bento do Sul, a Petrópolis Catarinense.

EDIFÍCIO SOLIMAR

ACREDITE: AINDA EXISTEM APARTAMENTOS À VENDA NO IMPONENTE EDIFÍCIO SOLIMAR, ENTREGUE DIA 15. 135m2 a área total. Ótimas condições de financiamento. Com as seguintes dependências: sala estar-jantar, três dormitórios, dois banheiros sociais, sendo um privativo para o quarto do casal, cozinha, área de serviço, dependências completas para empregada e garagem.

Maiores informações: Av. Beira Mar Norte, ao lado do no. 390, no plantão de venda do EDIFÍCIO ILHABELA

CASA - BOM ABRIGO

MAGUEFA oferece bela residência com 180 m2 de estilo moderno na Rua Hermínio Millis a 50 metros da praia por Cr\$ 150.000,00 a combinar com possibilidades de financiamento a longo prazo, com living, sala de jantar, 2 dormitórios, banheiro, cozinha e mais 1 apartamento independente com living, 2 dormitórios, cozinha e banheiro, lavanderia, churrasqueira, garagem e um amplo terraço com vista para o mar. Tratar hoje e toda a semana em nosso plantão de venda do Edifício Ilhabela, Av. Beira Mar Norte, ao lado do no. 390.

Natal Koerich Alta Classe

Natal Koerich Alta Classe é para pessoas de gosto especial, como você, vestirem a casa a rigor nestas festas.

Toda a qualidade, bom gosto e beleza dos móveis de Koerich Alta Classe irão ambientar as festas mais especiais de sua vida.

Natal Koerich Alta Classe é a boa oportunidade para mudar tudo e começar um ano novo melhor. Inicie pela casa.

Presenteie sua família, e a você mesmo, com ambientes mais bonitos e confortáveis.

Decore sua casa com móveis finos, exclusivos, sofisticados.

A forma de Koerich Alta Classe tornar esta aspiração realizável é oferecer tudo, para você ter um natal assim — conforme pediu a Deus.

As festas que as pessoas exigentes pediram a Deus

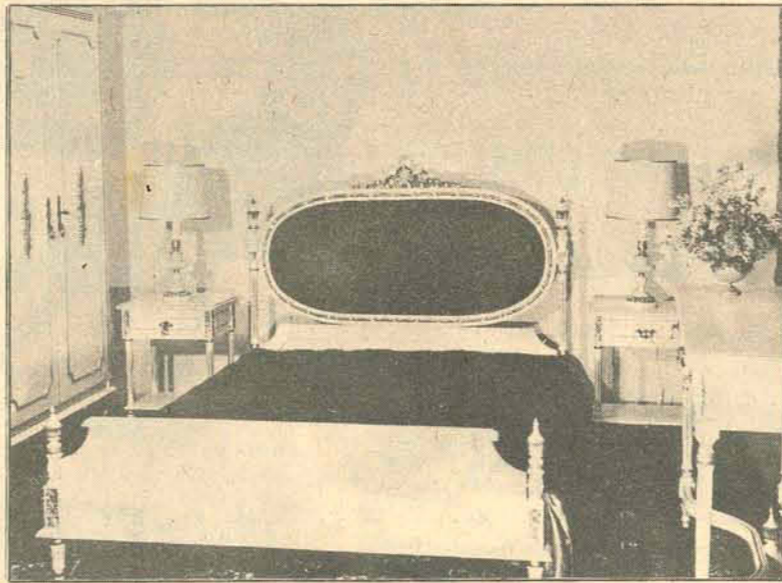

Dormitório que pessoas exigentes pediram a Deus.



Sala de jantar que uma família exigente pediu a Deus.

Jogo de estofados que pessoas exigentes pediram a Deus.

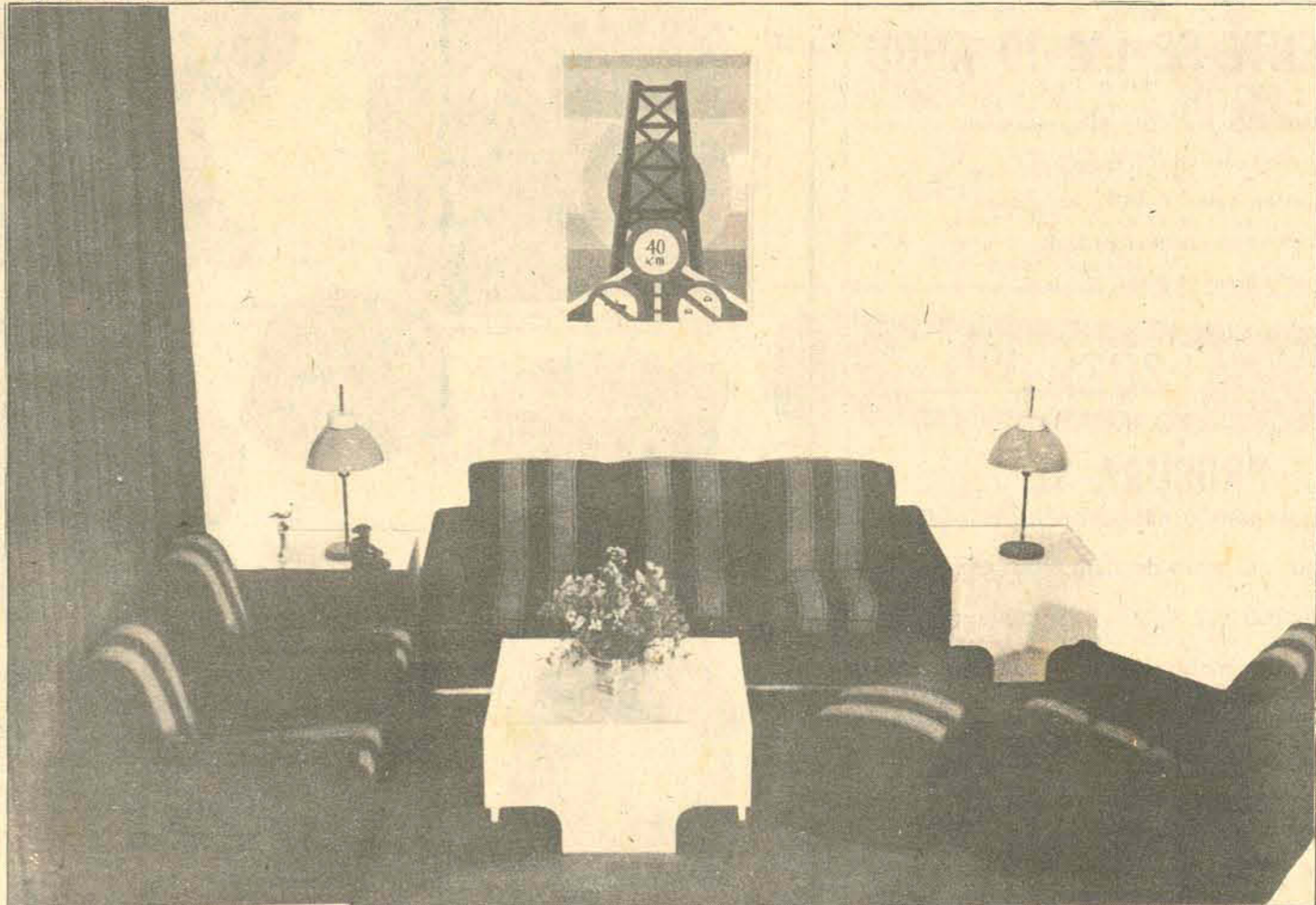

Koerich alta classe

Victor Konder, 29
Na Capital

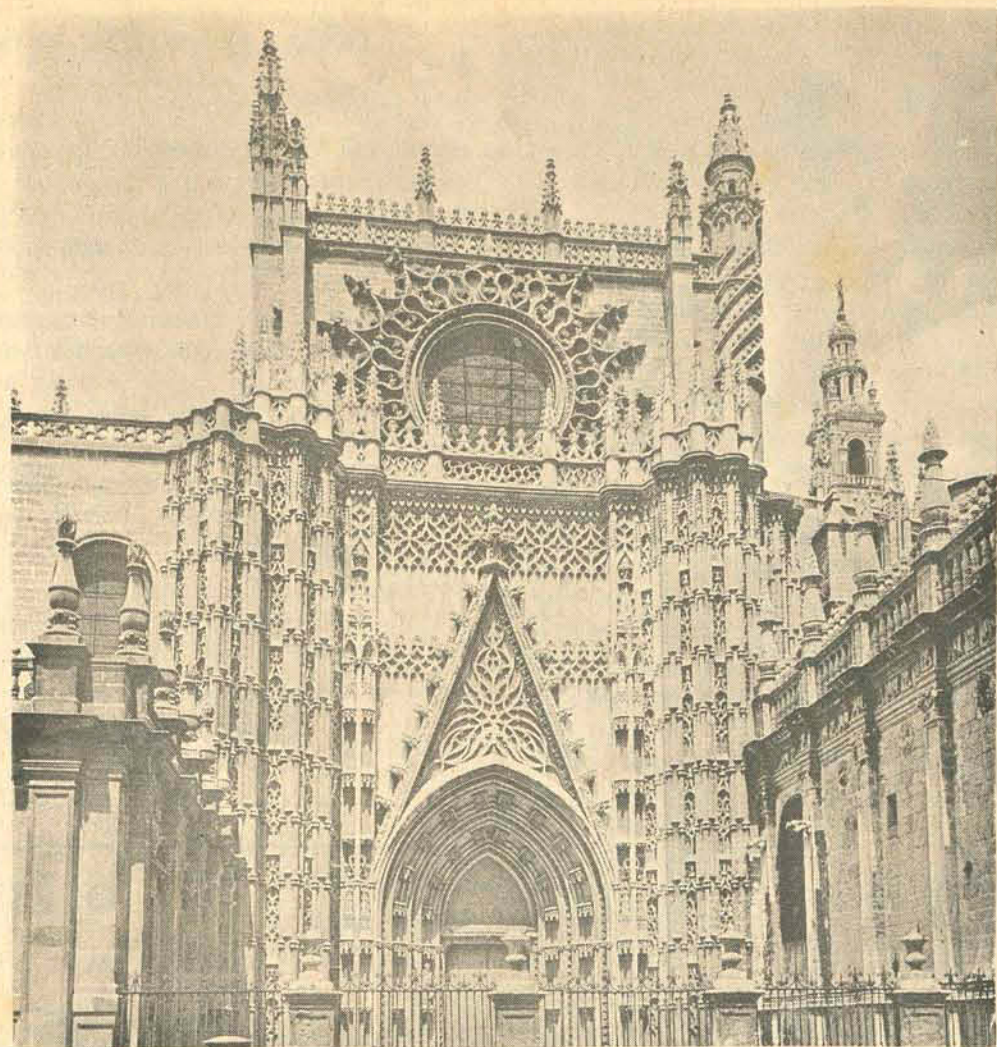

Não se sabe se o nome de Hispalis (antigo nome de Sevilha) é de origem ibérica ou fenícia.

Os romanos a dominaram até o ano de 205, antes de Cristo e ela se romanizou completamente, ao ponto de produzir imperadores para Roma, como Trajano e Adriano. Do esplendor da Sevilha árabe, dá idéia a construção da Giralda e de todas as coisas criadas para o prazer. Um historiador mouro, Al-Saundi disse uma vez que "se em Sevilha se quiser tomar leite de pássaros, provavelmente se encontrará"; enquanto uma outra crônica muçulmana fala de Sevilha

como "a maior e mais importante cidade da Espanha".

Reconquistada em 1248, pelo Rei Fernando III, o Santo, que ali estabeleceu sua corte, viveu e morreu, a cidade ainda foi sede do governo de Don Pedro I, o Cruel e local de término da Reconquista. Nela nasceu Don Juan, filho dos Reis Católicos, Fernando e Isabel e lá contraiu matrimônio o Imperador Carlos V.

No Século XVI se transforma em cabeça e metrópole do Novo Mundo e a Casa da Contratação regula, então, o tráfego com as terras da América.

III

O ESTADO - 17 de Dezembro de 1972

SEVILHA

Onde nasceu D. Quixote...



O Alcázar - Pátio das Donzelas

Sevilha guarda, em sua catedral, os restos mortais de Cristóvão Colombo, e em suas imediações (Castiella de la Cuesta) morreu Hernán Cortés, o conquistador do México.

No campo da cultura, Antônio de Nebrija, autor da primeira gramática da língua espanhola, em 1492, anterior às de todas as outras línguas latinas. Mas, sobre todas essas coisas, ali nasce, para delícia do mundo, o engenhoso fidalgo Dom Quixote de La Mancha e, em lugares e ambientes de Sevilha transcorrem os anos melhores da juventude de seu autor, Miguel de Cervantes.

Enfim, entre múltiplas glórias literárias e artísticas, há que se recordar que ali nasceu o pintor de verdade, Diego Velázquez e que, além disso, foi pá-

tria de Murillo e Valdez Leal e que nela criaram sua arte Alonso Cano, Martínez Montañés, Juan de Mesa Y Roldán, além de outros grandes escritores, poetas e pintores.

MONUMENTOS - A ATRAÇÃO

Poucas vezes uma cidade pode mostrar monumentos tão singulares como, por exemplo, a Giralda, torre almohade com coroa cristã; o Alcázar, palácio povoado de lendas medievais e a catedral, terceira em magnitude, entre todas as do mundo católico. Nem gozar da particularidade de seus bairros, de ruas estreitas e tortuosas e pequenas praças. Ou da beleza extraordinária de sua plaza de touros - La Maestranza - mundialmente famosa.

No que se refere a outro tipo de monumentos - as grandes obras inspiradas e tendo por local Sevilha - contam-se, ainda, um dos mais populares dramas da literatura espanhola: "Dom Juan Tenorio", a novela de Merimée "Carmen", imortalizada na ópera de Bizet e, igualmente, "O Barbeiro de Sevilha", de Beaumarchais, musicada por Rossini. Mas o monumento mais

Murillo, Zurbarán, Valdés Leal e Goya. Na catedral também, o sepulcro de Cristóbal Colón, ou, para nós, Cristóvão Colombo.

ARQUITETURA - GRACA E ARTE

O Alcázar - Sobre as ruínas do palácio real do Rei Almotamid, foi construído o Alcázar velho, onde moraram os taifas e os almohades, assim como o Rei São Fernando, depois

de 1519 e homenageia o romano governante.

Las Duenas, na rua do mesmo nome, é a casa dos duques de Alba, que data de meados do Século XV.

FONTES E BAIRROS

Sevilha é uma cidade cheia de jardins, característicos espanhóis e - outras de estilo europeu, destacando-se racterísticos espanhóis e outras de estilo europeu, destacando-se renascentistas e modernos.

mais típico e singular de todos os bairros é o de Santa Cruz, onde se localizou, no passado, o "ghetto" judeu espanhol, com ruelas estreitas, verdadeiro capricho urbano.

AS GRANDES FESTAS DE SEVILHA

No calendário das grandes festas, há que se começar pela Semana Santa, cuja forma, em Sevilha, é universal, celebrada de maneira grandiosa desde o Século XVI, culminando com o sábado de Aleluia, onde são incluídas todas as solenidades litúrgicas.

Com um breve intervalo depois da Semana Santa chega a época da Grande Feira, que começa a 18 de abril e dura seis dias, sendo a mais típica e famosa das festas sevillhanas e que começou no Século XIX, como pura exibição de gado, transformando-se mais tarde, numa grande Festa completa, um carnaval multicolorido, onde entram, além do comércio, as danças típicas e as comidas, sem falar nos festivais da Plaza do Toros. É a época em que ressurtem, nas ruas, os trajes tradicionais, com as mulheres usando os rodados vestidos de babados, os leques e as mantilhas de rendão.

As ruas se cobrem de decoração luminosa e, em cada canto, em tablados armados nas praças, o baile espanhol, noite a dentro, ao som das guitarras flamencas e castanholas, além da comida típica, encontrada em todos os lugares da cidade.

Em maio, celebrando a chegada da primavera, Sevilha se cobre de flores, coincidindo a estação com a festa do Rocío.

Os célebres Festivais de Espanha, realizados principalmente no Parque Maria Luiza, reúnem concertos de música clássica e exibições de ballet, reunindo as mais famosas figuras internacionais.

No mais, um grande e moderno estádio esportivo, hipódromo campos de golfe e clubes náuticos fazem a vida desportiva da cidade.

PRATOS E COPOS

E muito difícil precisar o encanto da cozinha sevillhana. O andaluz é, contra o que todos crêem sumamente frugal e, portanto,



A célebre Giralda com 25 sinos

sua gastronomia também. Ao recomendar os pratos, entretanto, pode se indicar aqueles como o cozido andaluz, ovos à flamenco, o gazpacho e o pescado frito, sem esquecer o "menudo a guiso de callos", "cola de toro com picante guindilla" e "caldereta de cordero a estilo pastor". O pescadito, por exemplo é, nada mais, nada menos, que a arte de colocar os pescados em azeite fervendo. Esse prato é, com toda a justiça, uma criação insuperável.

Porém o mais tipicamente sevillhano são as "tapas", servidas em todos os bares da cidade e uma espécie de aperitivo, onde se saboreia os mais diversos tipos de comida, como azeitonas amargas, ovos de sábal e o caviar de Guadalquivir, os camarões e os célebres "pavias", ou talhadas de bacalhau envol-

tas em massa de farinha. Fritas em muito azeite. Tudo regado a vinho da terra ou das comarcas vizinhas, especialmente o de Jerez, El Puerto de Santa Maria e o Montilla, quando não o de Palma del Conrado ou de Sanlúcar, que se consomem em grandes quantidades.

Sevilha, porém, é muito mais que monumentos, jardins, fontes e história.

Sevilha é povo alegre e colorido, que canta, toca e dança. Que se acende febrilmente numa tarde de touros, que ocorre à "feria"; que é profundamente cristão e que é, como todo o andaluz, profundamente romântico.

Quem duvida que a visite e que sinta, noite a dentro, principalmente, o soar das guitarras e castanholas, num eterno festival de cor e movimento.



Mantilhas e pentes na Plaza

importante nessa cidade, chamada com razão "A Pequena Roma" é, sem dúvida, a Giralda, magnífica torre que veio a ser farol e guia dos horizontes sevillhanos, e sonoro companheiro de suas horas. Sua construção, assentada sobre pedras romanas, data de 1184.

No local da Mesquita Maior, que foi derrubada no Século XV, foi erigida a grande catedral que, por suas dimensões 116 metros de comprimento e 76 de largura, - e o terceiro templo do mundo cristão, depois da São Pedro, em Roma e São Paulo, em Londres. Na entrada, as tumbas reais de Don Afonso X, o Sábio e de sua mãe, a rainha Beatriz de Suabia. No centro da nave, ao pé do altar-mor, em riquíssima urna de prata, se venera o corpo, em perfeito estado, do rei São Fernando. Na Sacristia dos Cálices, obras valiosas de

da conquista, bem como seus sucessores. Mas desse palácio só existe o denominado Patio Del Yeso. O Alcázar atual foi construído por Don Pedro, o Cruel e reformado em parte pelos Reis Católicos e por Carlos V. A grande porta é obra capital da arte mudejar na Espanha, com relevos em metal. Dentro, entre centenas de obras famosas, o dormitório dos reis mouros e o oratório dos Reis Católicos, com o magnífico altar de azulejos policromos, pintados em 1504, além da maravilha de seus jardins.

Na chamada Casa Lonja, se encontra o Arquivo Geral das Índias, guardando documentos relacionados com a conquista colonizadora da América espanhola, em número de 35.793, assim como mapas, cartas, autógrafos e centenas de curiosidades. De notório interesse é a Casa de Billares. Um data-

Sobressaindo-se dentre esses o Grande e o de Naranjal, que remontam à época de Don Pedro, o Cruel e que foi especialmente adaptado para as bodas do Imperador Carlos V.

Famosos são os Jardins de Murillo, com bancos de cerâmica e abundante flora. Mas os que mais fama dão à cidade são, sem dúvida, os do parque Maria Luiza e o das Delícias.

Fontes luminosas de diferentes estilos, se encontram em todos os cantos da cidade, inclusive nos bairros, dentre os quais o de La Macarena é um dos mais populares, junto ao de Triana, com suas casas de fachadas brancas e com um leve sabor marinho.

O bairro de San Bernardo resume o prestígio da velha torada. Ali viveu El Cúchares, de memória imortal. Santa Clara e São Vicente são bairros senho-



Céu azul e flores, uma constante

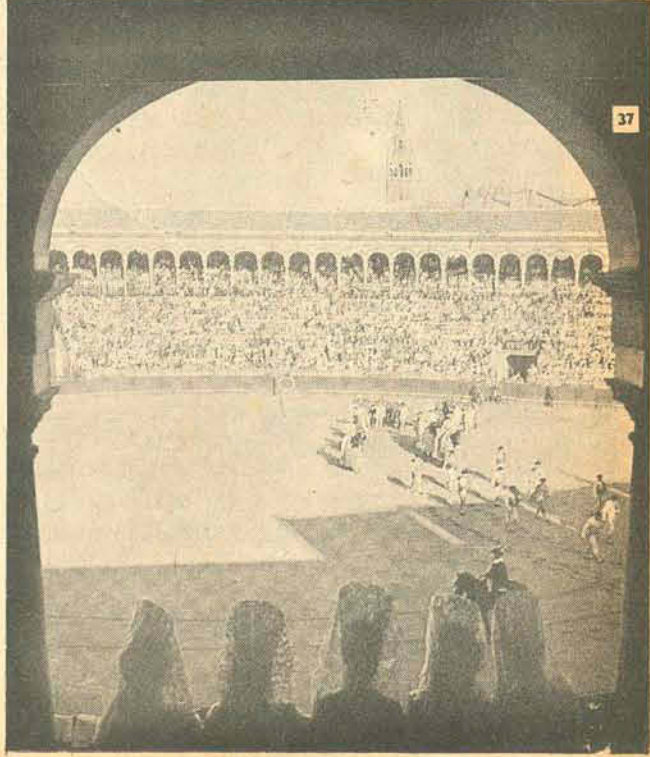

Ma Maestranza - tarde de touros

Negócio de Lápides

Esse aposentou-se e botou um negócio: lápides de mármore. O capital era pouco, mas muitos os amigos. Foi ao banco, meteu uma conversa no gerente e tocou-se para a casa do compadre.

- Isso é que é vida mansa, aposentado e tal...
- Vida mansa? Então eu sou homem de vida mansa? Botei foi um negócio, não sou de ficar parado, não!
- Negócio? Que negócio?
- Título de mármore.

O compadre assustou-se, que diabo de negócio mais esquisito!

- Negócio é negócio, meu compadre.
- Sim, eu sei, mas... título!
- E só de mármore, nada de marmorite.
- E é negócio bom, o compadre já se informou?
- Bom? Melhor, só banca de bicho. Então o compadre não vê o dinheiro que ganham esses médicos ginecologistas, só de partos - não dão nem consulta!

O outro não estabelecia a relação entre uma coisa e outra.

- Mas está na cara, compadre: nasceu, tem que morrer! E, aí eu entro.

Quem esperava a hora de entrar era o compadre, aquela visita bissexta não iria se esgotar num simples bate-papo; vinha coisa.

- Já arranjei até o dinheiro, no banco.
- Ótimo!
- Até indiquei o nome do compadre.
- Meu nome? Prá que?
- Avalista. Bem, o gerente me disse que se não fossem as instruções do Banco Central, até dispensaria essa exigência. O compadre assina assim como... vamos dizer, testemunha.

- E de quanto é esse título?
- Quatorze.
- Quatorze o que?
- Mil.
- Explique-se, meu compadre. Quatorze milhões de cruzeiros?
- Apenas. Em três meses, dou cabo disso.

Quase deu cabo do compadre, isso sim. Faltou-lhe o ar, a vista ficou turva. Quatorze milhões, não ganhava essa importância num ano! Tentou escapar.

- Mas esse gerente me conhece? Não tenho nem cadastro nesse banco, olha aí.
- Está tudo acertado, não tenha preocupação.
- Claro que tenho preocupação! Como é que vou pagar esse dinheiro?

- Compadre, calma. Quem vai pagar sou eu.
- Como é que o gerente vai cobrar isso de mim? Esse gerente é biruta. Eu não tenho nada!
- Que é isso compadre? E a sua casa, não é nada? Descobriu, tardiamente, que a observação não fora nada sutil. O outro esgazeou os olhos, colocou a mão sobre o peito arfante e investiu.

- A minha casa, a minha casa! Faça o favor de se retirar, compadre, ponha-se na rua! Não coloque mais os pés na minha casa, na minha casa, nunca mais! Ponha-se na rua!

Ante a magnífica reação, não havia como argumentar:

escafedeu-se, ainda embasbacado. Revelou-se posteriormente desencantado, isso era coisa que o compadre fizesse, uma amizade de trinta anos!

- E já avalizei muita coisa para ele também, o esquecidinho!

O outro ficou firme até onde pode; a pressão da família, dos amigos, acabou por minar sua resistência. Avalizou como quem assinava sua sentença de morte. Não sem razão, pois seis meses depois vendeu a casa para pagar o título.

E confessa que o único prazer que teve, após o acontecimento foi o de anarrotar a cara do compadre no dia em que ia pagar a dívida.

- Pagou?
- Em ações da Companhia de Lápides de Mármore S. Teixeira, S.A.

Paulo da Costa Ramos

Cinema

O FAROL DO FIM DO MUNDO (The Light at the end of the World) Kirk Douglas produziu e participa do elenco, neste filme baseado em Júlio Verne. No elenco internacional estão: os atores do cinema americano Yul Bryner e Samantha Eggar, os italianos Renato Salvatore e Massimo Ranieri, o francês Jean Claude Drouot e o espanhol Fernando Rey. A direção é de Kevin Billington. Censura 18 anos. Cine São José 3,45-7,45-9,45 hs.

PISTOLEIRO SEM DESTINO (The Hired Hand) western americano que marca a estréia oficial de Peter Fonda na direção. O filho de Henry Fonda, que em Sem Destino (Easy Rider) já adquirira alguma experiência com Dennis Hopper, chega ao western, gênero em que seu pai visitou de quando em quando, sempre com a melhor categoria, como ator e diretor. São seus companheiros de elenco: Warren Oates e Verna Bloom. A fotografia em cores é de alto nível e o trailer causa boa impressão. Levando-se ainda em conta a repercussão favorável que o filme teve com a imprensa, torna-se perfeitamente justificável uma expectativa em torno deste western. A direção de Peter Fonda é considerada como atilada e de preocupação plástico-visual. Technicolor. Censura 18 anos. Cine Ritz 4-7,45-9,45 horas.

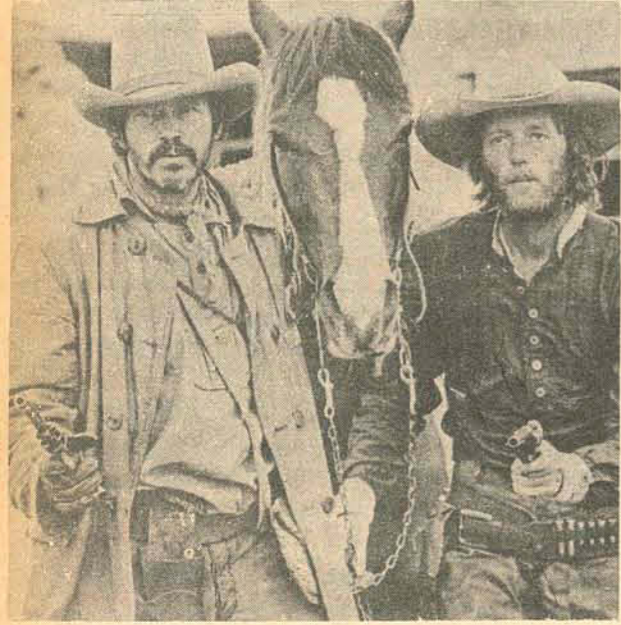

TWINKY (Twinky) é uma garota de 16 anos que se apaixona por um homem de 38. É um romance tempestuoso e cheio de complicações, com o papel título a cargo de Susan George, vista há pouco em Sob o Domínio do Medo, de Frankenheimer. No elenco: Charles Bronson, Honor Blakman, Michael Craig, Jack Hawkins, Trevor Howard, Robert Morley. O diretor é Richard Donner que, depois de fazer carreira na TV com várias séries (Cidade Nua, Rota 66) passou-se para cinema. Eastmancolor. Censura 18 anos. Cine Coral 3-8-10 horas.

A MARCHA - filme nacional de Oswaldo Sampaio, com Pelé, Paulo Goulart, Nicete Bruno. Eastmancolor. Censura 14 anos. Cine Glória - 4-7-9 horas.

A CORRIDA DO SÉCULO (The Great Race) de Blake Edwards com Jack Lemmon, Tony Curtis, Natalie Wood. Technicolor. 5 anos. Cine Rajá - 5 e 8 horas

CHUCK MOLL O HOMEM DA VINGANÇA c/ Leonard Mann

OS 7 BOINAS VERMELHAS c/ Ivan Rassimov. Eastmancolor. Censura 18 anos. Programa Duplo Roxy 2 e 8 hs.

CABARET (Cabaret) Numa miscelânea surpreendente o diretor-coreógrafo, Bob Fosse, realiza um dos mais virtuosos musicais dos últimos anos. Fugindo aos padrões do gênero, ele usa o cabaret, ou o KIT Kat Club, o último reduto da alegria, na Berlim de 1931, para desenhar, paralelamente, uma painel político e dramático, com o nascimento do nazismo, ante a indiferença dos personagens. Destaque-se o comportamento sensacional de Liza Minelli e a participação de Joel Grey, como um diabólico mestre de cerimônias. O inglês Michael York também tem destacada atuação. Technicolor. Censura 18 anos. Cine Jalisco 4-7,30-9,45 horas.

CHUCK MOLL - O HOMEM DA VINGANÇA, com Leonard Mann. Eastmancolor - Censura 18 anos. Cine São Luiz - 4,30 e 8 horas. FILMES EM MATINÉE

FILMES EM MATINÉE
São José 1,30 - MORTE BRANCA EM ÁGUA AZUL - 5 anos
Ritz 10 horas - BAMBI - 5 anos
Ritz 2 horas - LE MANS, ATALHO PARA O INFERNO - 10 anos.
Coral 2 horas - MORTE BRANCA EM ÁGUA AZUL
Roxy 2 horas - CHUCK MOLL - O HOMEM DA VINGANÇA - OS 7 BOINAS VERMELHAS
Jalisco 2 horas - BAMBI - 5 anos
GLÓRIA 2 horas - FESTIVAL TOM & JERRY - 5 anos
Rajá - 2 horas - A CORRIDA DO SÉCULO - 5 anos
São Luiz 2,30 - BAMBI - 5 anos

Darci Costa

Tv

TV Coligadas - Canal 3

9:00 - Maxi Show; 12:00 - Amaral Neto; 12:40 - Municípios em Revista; 14:00 - Johnny Ringo; 14:30 - Silvio Santos; 21:45 - Jornal de Santa Catarina na TV; 22:00 - Missão Impossível; 23:00 - Grande Cinema; 00:30 - Encerramento.

TV Cultura - Canal 6

11:00 - TV E; 12:50 - Durango Kid; 13:40 - Abbot e Costello; 15:00 - Clube dos Heróis (a cores); 16:00 - Qual é o sucesso (a cores); 17:00 - Bonanza; 18:00 - Camomila e Bem me Quer; 19:20 - Bola em Jogo; 19:30 - Rede Nacional de Notícias (a cores); 19:50 - Jerônimo - Laços de Sangue; 20:35 - Edifício Balança mas não Cai (a cores); 22:00 - Cine Espetacular (a cores); 24:00 - Deuses de Barro.



Hoje nas Bancas

MANCHETE - Enc. Abril
Gênios da Pintura - Mônica
Vida de CRISTO c/ capa -
Horóscopo Capricho - MENU
Clássicos Literatura Juvenil -
Casa e Jardim - Livro da Vida
Contigo - REALIDADE -
além do recente lançamento:
POLICIAIS da ABRIL.

O ESTADO



ESTE BANCO NÃO DÁ LUCRO

APENAS DESCANSO AOS FREQUENTADORES DO JARDIM

Nosso organismo igualmente foi criado,
para o fomento do desenvolvimento
da indústria, agropecuária e pesca
dos três Estados sulinos.
Nosso objetivo é propiciar lucros,
muitos lucros,
à classe empresarial de Santa Catarina.

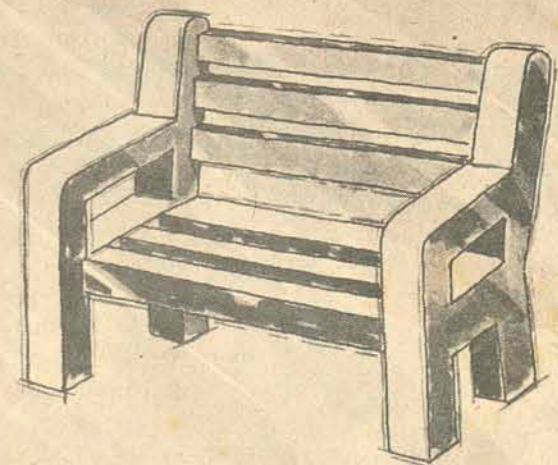

BANCO REGIONAL DE DESENVOLVIMENTO DO EXTREMO SUL

RUA FELIPE SCHMIDT, 37 - FLORIANÓPOLIS

Zury Machado

CASAMENTO

Edith e Alberto Bernardes e Lucinda e Francisco Dias, estão nos convidando para o casamento de seus filhos Iara e Gilberto. A cerimônia será na Igreja Matriz de Itajaí às 19 horas. A recepção aos convidados acontecerá no Salão de festa da Sociedade Guarany.

YOLANDA E ODSON

Yolanda e Odson Cardoso que já a alguns dias se encontram na capital gaúcha, estarão de regresso amanhã, pelo voo da Transbrasil.

DIA DO MARINHEIRO

O Governador Colombo Salles participou das comemorações alusivas ao Dia do Marinheiro, na Escola de Aprendizes. Estiveram presentes às solenidades, além do Governador, o representante do Governador do Rio Grande do Sul, Coronel Odilon Camargo, o representante do Governador do Paraná, Secretário de Estado, Osmario Zille e demais autoridades civis e militares. Falou em nome da Marinha o Dr. Antônio Muniz de Aragão e relembrou as personalidades históricas de Colombo, Vasco da Gama, Barroso e Marcílio Dias; os feitos de nossa marinha nas guerras.

ACARESC

Terminou no Centro de Treinamento da ACARESC, o encontro de técnicos em contabilidade da Coordenação da Organização da Produção e Abastecimento - COPA - da ACARESC e de Cooperativas do Estado. Os técnicos estão estudando as viabilidades de implantação do Plano de Padronização Contábil para as Cooperativas Brasileira, no Estado de Santa Catarina.

JANTAR

Sexta-feira às 20 horas, no restaurante Manolo's, o Sr. Jacques Schweidson, recebeu para um jantar, gente da imprensa falada e escrita da capital. Durante o jantar o Sr. Schweidson expôs aos jornalistas, o plano de desenvolvimento dos estabelecimentos "A Modelar", para 1973.

ALMOÇO

Diretores do Banco do Estado de Santa Catarina, na última semana, estiveram reunidos no Santacatarina Country Club, para um almoço de confraternização.

SUELY E PAULO

Suely e Paulo Malburg, um casal elegante da Sociedade de Blumenau quinta-feira foram vistos almoçando no Manolo's em companhia da Senhora Cesar Pereira.

RECITAL

A Professora Helena Moritz Pereira, sexta-feira no Teatro Álvaro de Carvalho, num recital de piano, apresentou alunas de sua escola. Nossos cumprimentos à Senhora Helena M. Pereira pelo sucesso da promoção.

TEATRO

Marcado para o dia 20 às 21 horas no Teatro Álvaro de Carvalho, a estréia da badalada peça Jesus Cristo Superstar. A promoção é da Secretaria do Governo e Diretório Central dos Estudantes da U.F.S.C.

BESC

Os dirigentes do BESC estiveram reunidos com o Diretor do FIPEME, Victor Russomano e os técnicos do Banco Nacional de Desenvolvimento Econômico, Luiz Carlos de Oliveira Figueiredo e Armando Mariani Junior. A reunião foi para ultimar os estudos de credenciamento desta entidade como agente Financeiro de Financiamento a Pequena e Média Empresa.

NOMEAÇÃO

O Governador Colombo Salles assinou decreto nomeando o professor Theobaldo Jamundá da Costa



A linda Patricia, filha do casal Anita e Francisco Grillo, já é notícia em sociedade.



Adélia Cardoso Trilha e o médico Constantino K. Apóstolo, após a cerimônia de seu casamento.



Márcia Alves, uma beleza de broto que se vê constantemente no maravilhoso Lagoa Iate Clube.

membro integrante do Conselho Estadual de Cultura. O professor Jamundá, além de membro da Academia Catarinense de Letras, ocupa atualmente o cargo de diretor da Divisão do Departamento Estadual de Cultura, órgão subordinado à Secretaria de Governo.

MADRINHA

Estamos sendo informados que será madrinha das debutantes do Clube 14 de Junho em Lages, noite de gala que se realizará dia 31 próximo, a senhora Mary Margareth Furtado.

ESTRADA

O engenheiro Ernani Santa Rita, diretor geral do Departamento de Estradas de Rodagem de Santa Catarina, informou que foi assinado contrato com a firma Esteio-Engenharia e Serviços Técnicos para Indústrias e Obras Ltda. do Paraná, para o projeto final de engenharia dos últimos 52 quilômetros da rodovia Videira-Fraiburgo-Lebon Regis.

ARMANDO GONZAGA

De viagem marcada para Porto Alegre onde participará de um curso de Administração, o comandante Armando Gonzaga, chefe do Departamento de Vendas da Imobiliária "A Gonzaga".

GENERAL

Procedente de Brasília chegou anteontem a nossa cidade, para participar das solenidades de entrega de espadas, aos novos Aspirantes a Oficial, da Polícia Militar do Estado, o General Fábio de Moura Silva e Lins.

JANTAR

Com elegante jantar na residência do casal Zilma e Fernando Faria, quinta-feira, deu-se a cerimônia do casamento civil de Iolê Faria e Engenheiro Telmo Fernando Mattar de Souza. A classe, bom gosto e a animação dos convidados aliados ao requinte dos anfitriões fizeram daquela noite um grande acontecimento social.

Entre os convidados, o Governador do Estado e Senhora Colombo Machado Salles, Ex-governador Aderbal Ramos da Silva e Senhora, Senador Celso Ramos, Ex-governador Irineu Bornhausen e Senhora, Conselheiro Nilton Cheren e Senhora, Conselheiro Ivo Silveira e Senhora, Sr. Paulo Konder Bornhausen e Senhora, Vice-Reitor e Senhora Hamilton Schaefer, Sr. José Lemos e Senhora, Sr. Jorge Konder Bornhausen e Senhora, Dr. Hélio Guerreiro e Senhora, Dr. Dario Garcia e Senhora, Deputado Zany Gonzaga e Senhora, Sr. Fernando Viegas e Senhora, Iara Pedrosa, Sr. Volney Collaço de Oliveira, Sr. Carlos Loureiro da Luz e Senhora, Jornalista e Senhora Marcílio Medeiros Filho, Industrial e Senhora José Matusalém Comelli, a elegante Nice Faria, Sr. Luiz Alberto Cerqueira Cintra e Senhora, Sr. Eduardo Santos Lins e Senhora, Dr. Antônio Carlos da Nova e Senhora, Fernanda Viegas e seu noivo Ivo Silveira Filho, Senhor e Senhora Virgílio de Souza, Professor Telmo Ribeiro e Senhora, Desembargador e Senhora José Alves Pedrosa, as belezas de Patricia Dalcanalli Bornhausen e Denise Guerreiro. Também foi notada a presença de Ricardo Dalcanalli Bornhausen.

BAILE

Aspirantes a Oficial de 1972, realizaram o Baile da Espada sexta-feira no clube Doze de Agosto, encerramento das festividades promovidas pela Polícia Militar do Estado. Os novos Aspirantes a Oficial são:

Alcides Heerd, Cláudio José Barros, Dalton Nascimento, Flávio Luiz Pansera, Gildo da Silva, José Silva, Luiz Antônio Cardoso, Luiz Manoel Cardoso, Luiz Paulo Linhares, Milton Antônio Lazzaris, Paulo da Silva Floriano, Pedro Roberto Abel, Raul Stahnke, Rogério Paraná Almeida, Sérgio de Bona Portão, Sid Freitas da Silva, Vieland Kriech, Adeodato da Silva Marques, A. rio da Silva Damásio, Bernardo Benomino da Silva, Francisco Bueno Filho, Franklin Gonçalves Dias, Gedeon Werner Mehlan, Hugo Cortes Alves, Ivo Meyer, Ivo Alves, João José da Silva, Natálio Fernandes, Nereu Giordani, Octávio João Rodrigues, Pedro de Oliveira, Pedro Secundino Perego, Percival Souza, Rubens Silveira, Vilton Rosa dos Santos, Walcir Octávio Lima Oliveira.

MARIA JOSÉ E CESAR

Em preparativos a sociedade catarinense para a cerimônia do casamento de Maria José Werner Salles e o médico Nilton Cesar Silva, dia 5 às 20 horas na catedral Metropolitana, onde os noivos e seus pais receberão cumprimentos.

a seção gift do hoepcke virou galeria de arte

(Você nunca vai encontrar presentes tão lindos, em pratas e cristais, nacionais e estrangeiros)

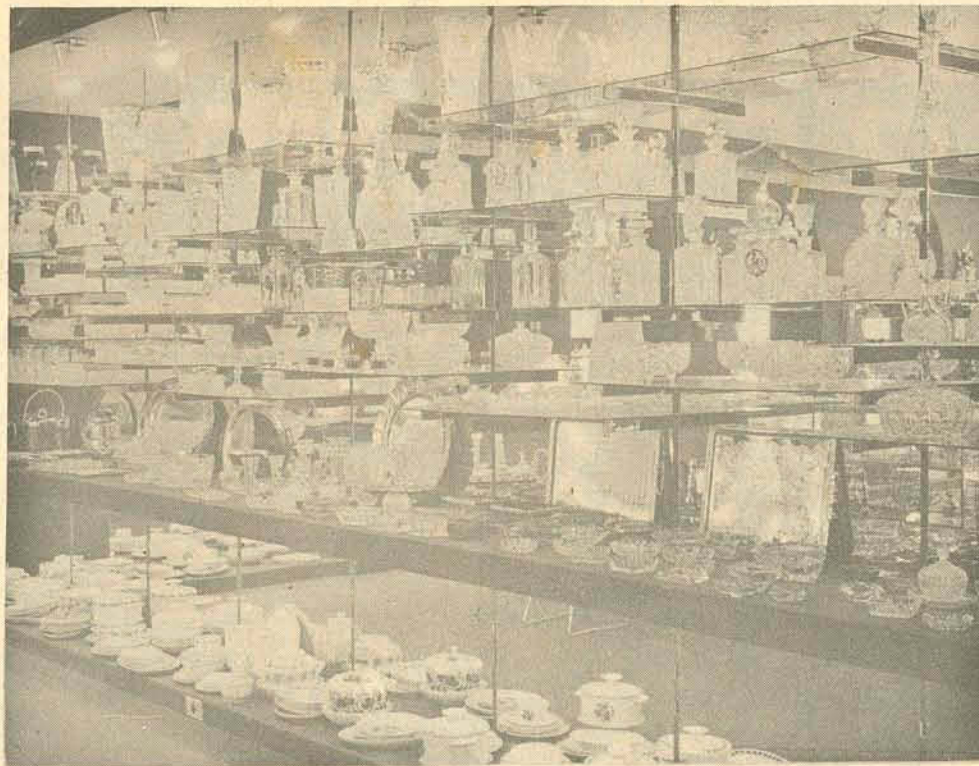

Hoepcke

Possuindo o maior estoque de Santa Catarina, em pratas e cristais, o Hoepcke está vendendo verdadeiras obras de arte na sua Seção Gift, aos melhores preços da cidade. Cristais, pratas e uma grande variedade de presentes. A beleza da prata e a delicadeza do cristal sempre se deram bem como presentes.

GRANDE MAGAZINE HOEPCKE

feminina Marisa Ramos

Roupas informais para o seu verão



A simplicidade marca este modelinho que é uma graça. Ele é feito em algodão xadrez, muito curto, e tem a parte da blusa, que é tomara-que-caia, toda trabalhada em lastex, e tem florzinhas pintadas em cor. Em volta do decote, fru-fru.

Para suas festas de final de ano, um vestido com muita bossa. Tem a saia em "pois", saindo logo abaixo do busto e uma fita em tecido liso e bem vivo, une a frente-única, que é em tecido estampado, à saia.



Das mais informais esta batinha em pois, frente-única, e decote em "U". Ideal para calças compridas e você pode usar e abusar dela a vontade.



Um longo muito informal, perfeito para as noites quentes de verão. Em tecido de listras largas, a saia é ampla, bem franzida a partir do lastex da cintura. O bustier tomara-que-caia, é inteiramente em lastex e deixa a barriga à mostra.

Em algodão fino, branco, manguihnas bufantes e curtas, decote quadrado, debruado com babado que se repete nas mangas, uma graça a blusinha para usar com calças Saint-Tropez.

Horóscopo

Qmar Cardoso



ÁRIES - Seria melhor que ouvisse a voz da sua intuição ou dos seus sonhos, pois podem conter mensagens importantes para a sua realização plena e felicidade total neste domingo muito promissor.



TOURO - Evite ser tão sensível às críticas que lhe possam fazer hoje; poderia, inclusive tirar muito proveito sabendo ouvir, mais do que retrucar, como é de seu feitio. Notícia de luto ou herança.



GÊMEOS - Deixe que sua consciência seja o seu guia neste domingo, em que está bastante predisposto a entusiasmar-se com muita facilidade com a gentileza ou demonstração de interesse por você mesmo.

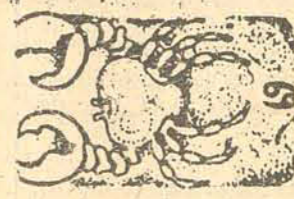

CÂNCER - Dia excelente para olhar todas as coisas pelo seu lado otimista. Aliás, essa qualidade você a deve à posição favorável em seu horóscopo do signo atual, Sagitário. Domingo de acontecimentos felizes.



LEÃO - Conserve suas idéias de ascensão e progresso na vida, cada vez mais. Poderá ter êxito sensacional nos esportes, jogos, divertimentos, funções artísticas, turismo e questões sentimentais.



VIRGEM - Se mantiver o pensamento voltado para ao sonho que à realidade cotidiana, talvez não esteja suficientemente desperto para alcançar o sucesso que este domingo facilmente lhe trará em muitas coisas.



LIBRA - As crianças e tudo que diga respeito a elas, proporcionarão a você de Libra momentos de júbilo e grande alegria neste domingo. Propícia também é a influência para a sua vida social e romântica.



ESCORPIÃO - Notícias importantes poderão mudar sua vida para melhor em muitas coisas, hoje. Pessoa influente talvez lhe faça uma visita ou solicite sua presença para entendimento proveitoso e lucrativo.



SAGITÁRIO - Como a religião é indispensável à felicidade de Sagitário, faça por não faltar à sua igreja hoje, seja ela qual for. O domingo, dia do Senhor, sempre traz motivos de íntima felicidade a você.



CAPRICÓRNIO - Este é o último domingo difícil deste ano que se finda, para você. No próximo já estará livre do seu Inferno Zodiacal e muitas alegrias estarão, portanto, à sua espera. Não descuide da saúde.



AQUÁRIO - Há real possibilidade de que hoje uma idéia luminosa venha mudar completamente o panorama de sua vida para melhor. Fluxo favorável, outrossim, às viagens, relações de amizades e proteções inesperadas.



PEIXES - Tire hoje e sempre todo proveito dos benefícios que o signo atual e as pessoas nele nascidas dão a você, pelo simples fato de terem vindo ao mundo graças ao influxo de seu astro: Netuno.

NATAL FELIZ COM CIMO

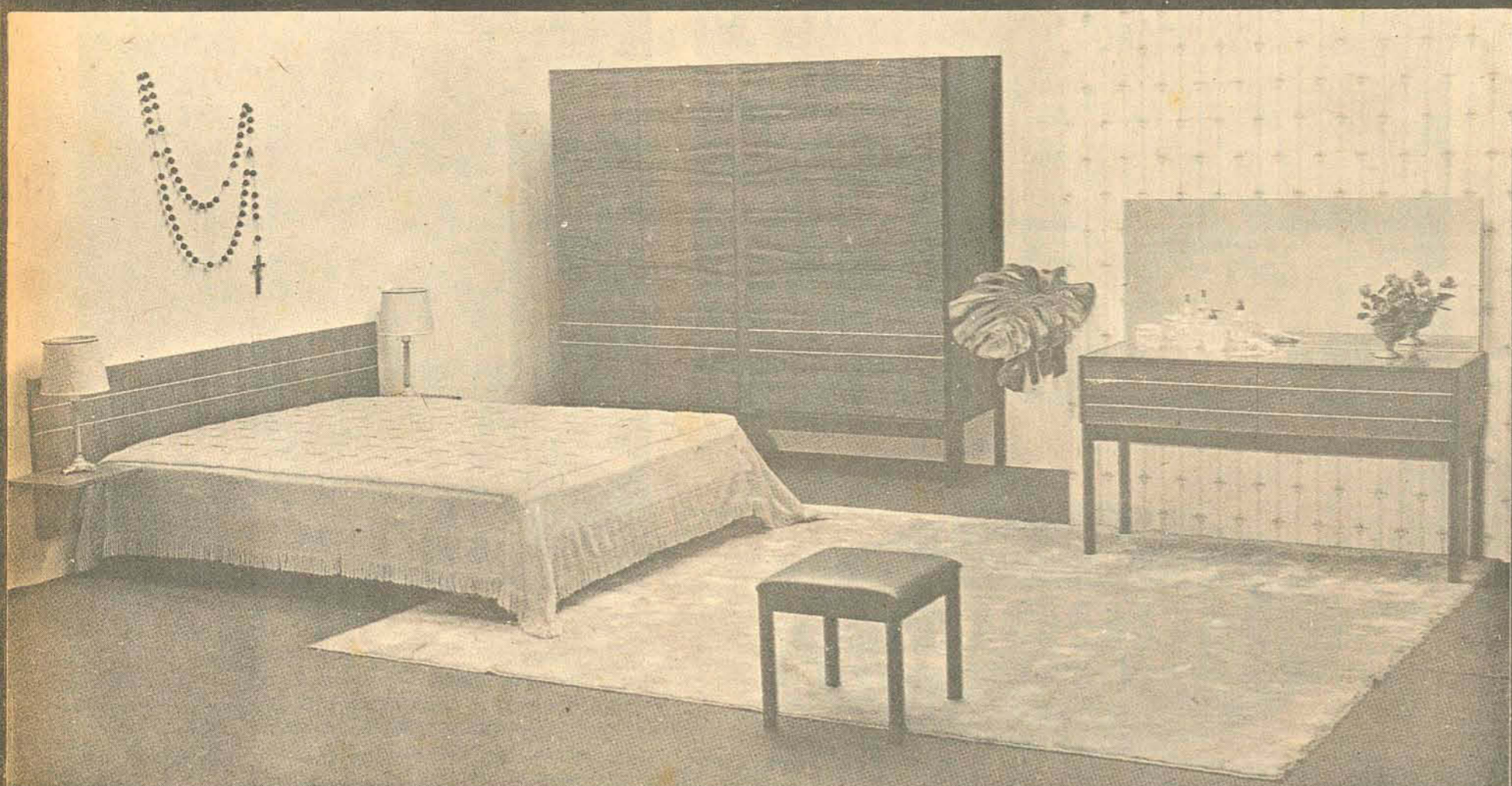

DORMITÓRIO DE CASAL
56,77 MENSAIS
SEM NENHUMA ENTRADA

MÓVEIS CIMO

rua jerônimo coelho, 5 Florianópolis



O importante é...
manter-se em
forma...
LIMPAR os
RINS
ESTIMULAR o
fígado...
tome
URODONAL
e viva MAIS contente!

O NATAL ESTÁ AÍ!
Compre já os seus
presentes!

CAMA - MESA - BANHO
MAIÓS - SAÍDAS - ROUPÕES
MALHAS FINAS
QUALIDADE E PREÇO
CRÉDITO INSTANTANEO
SEM ACRÉSCIMO



R. CONS. MAFRA, 47 - FONE 4302

TURISMO

Se a roleta ajudasse

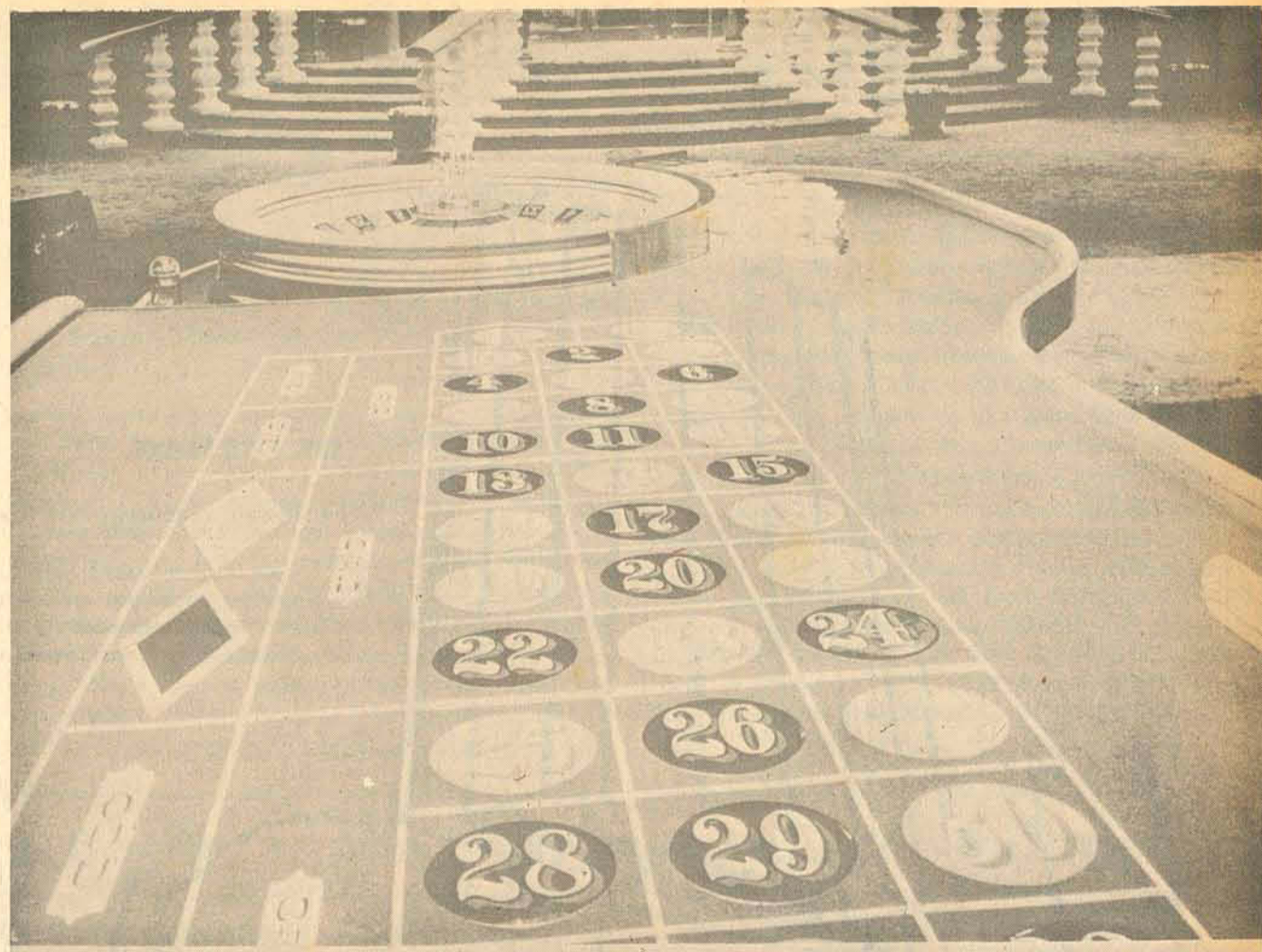

Legalizar o jogo é melhor para o turismo?

Dutra, o Ministro da Justiça, Carlos Luz, convocou a imprensa para uma entrevista, à tarde. E leu, com toda ênfase, o decreto de Getúlio proibindo o jogo.

Oficialmente, era o fim. Os cassinos fechados.

Mas extra-oficialmente o jogo continua, e os casos são muitos. Uma ilustração é uma notícia publicada no *Jornal do Brasil* de 29 de abril de 71, anunciando o fechamento de um cassino clandestino a poucos metros da 5ª Delegacia Policial, na Rua do Senado.

"Com a descoberta desse cassino — diz o jornal — o delegado da jurisdição, Agnaldo Amado, foi chamado ao gabinete do Secretário de Segurança para explicar a existência da jogatina nos limites da sua ação."

Nesse e em outros cassinos clandestinos, havia inclusive policiais entre os frequentadores.

Na opinião dos partidários da legalização do jogo, ela serviria, entre outras coisas, para acabar com a corrupção, mas seu efeito principal seria em benefício do turismo.

Ao apresentar seu projeto na Câmara Federal, reconstituindo o jogo no Brasil, o Deputado Márcio Pais argu-

mentou que hoje em dia se pratica "de Norte a Sul do país toda sorte de jogos proibidos, num desafio permanente às forças de repressão, que são impotentes para contê-los. Em 1946, quando se proibiu o jogo, fabricavam-se no Brasil cerca de 800 mil baralhos por mês, e hoje se fabricam mais de 12 milhões".

No princípio de novembro, surgiram vários boatos de que o jogo estava para ser reaberto. Falava-se em grandes hotéis e estâncias hidrominerais já preparados para formar rapidamente seus cassinos. Para isto, já haviam até importado o equipamento.

Por enquanto, simples boatos. A Embratur mantém seu veto, e há também o veto moral, expresso em termos financeiros pela Comissão de Turismo da Associação Comercial de Minas Gerais:

"A reabertura dos cassinos — diz um parecer da Comissão — é inconveniente, pois o funcionamento do comércio seria prejudicado. Os frequentadores dos cassinos são em maioria da classe média, e isso faria diminuir as compras e o poder aquisitivo do povo. Além de tudo, o jogo não é sustentado pelo turismo e nem o beneficia."

bons costumes e feministas aumentou, a Polícia passou a persegui-lo, principalmente depois que a imprensa também começou a condená-lo.

Até que em 1916 o Presidente Wenceslau Brás proibiu o jogo, que por isto passou a ser praticado às escondidas, exceto o do bicho, olhado com condescendência por ser considerado inofensivo, já que as quantias arriscadas não eram muito altas.

Em 1917, a Polícia começou a entrar em choque com banqueiros e jogadores, apoiada pela imprensa. Mas quando os policiais começaram a dizer que o jogo havia acabado, o jornal *A Noite* apareceu para provar o contrário. Colocou roletas, panos verdes, baralhos e outras coisas na porta da sua redação, no Largo da Carioca.

Repórteres e redatores transformados em croupiers começaram a bancar, "fazam o jogo, senhores, façam o jogo, vermelho 27, preto 15".

Isto foi o que provocou o samba *Pelo Telefone*, de Donga e Mauro de Almeida: "Pelo telefone, o chefe de Polícia mandou me avisar que na Carioca tem uma roleta para se jogar."

Em 1920, o Presidente Epitácio Pessoa assinou decreto instituindo oficialmente o jogo no país, com 15% da renda bruta destinados a serviços de saúde pública. E o jogo entrou na Idade do Ouro, com o aparecimento dos grandes cassinos, Urca, Atlântico, Copacabana, Pampulha, cassinos em todas as estações climáticas e balneários.

Em 1921, o mesmo Epitácio restringia o jogo aos cassinos e clubes legalizados pelo Ministério da Fazenda.

O JOGO ESCONDIDO

Quando chegou 1941, Getúlio Vargas assinou decreto sujeitando quem estabelecesse ou explorasse o jogo de azar em lugar público ou acessível ao público à prisão simples de três meses a um ano e multa de 2 mil a 15 mil cruzeiros.

Mas nesse tempo a força política de Getúlio já enfraquecera, e o decreto foi simplesmente ignorado, talvez por influência de Gregório Fortunato, um dos mais assíduos frequentadores dos cassinos. Segundo consta, Gregório pediu a Getúlio que deixasse o jogo como estava para ver como ficava.

Até que a primeiro de maio de 1946, no Governo

Você está em Nova Iorque e vai ficar no Hilton Hotel. "A diária é 20 dólares", diz o recepcionista. Depois você volta ao Brasil e se hospeda no São Paulo Hilton. "A diária é 40 dólares", informa o gerente, você se espanta. O preço dobrado é porque o hotel daqui é duas vezes melhor ou será o custo de vida que é duas vezes mais caro?

Segundo as empresas aéreas e agências de turismo, esta é uma das causas dos baixos rendimentos do turismo brasileiro em comparação com o europeu ou americano: a péssima infra-estrutura hoteleira do Brasil. Estão sendo tomadas providências para solucionar o problema, inclusive com a construção de redes de hotéis em todo o país — mas os empresários ligados ao setor acham que isto não basta.

— É preciso legalizar o jogo. Que voltem os cassinos! — diz Milton Carvalho, Presidente do Sindicato da Indústria de Hotéis e Similares do Estado da Guanabara.

Sobre isto, a posição da Embratur é negativa: Paulo Protásio, seu Presidente, diz que jogo não atrai turista; "os frequentadores de casas de carteados são clientes fixos". Mas há em tramitação, na Câmara Federal, um projeto do Deputado Márcio Pais, da Arena fluminense, permitindo o jogo nas estâncias hidrominerais e balneários.

Uma coisa já é certa: o jogo já existe.

O JOGO FRANCO

No começo do século, o jogo era franco e natural no Brasil. A *História da Polícia do Rio*, de Hermeto Lima, fala em roletas, carteados, panos verdes, jogos para todos os pontos. O próprio jogo de bicho surgiu por essa época, em Vila Isabel.

A partir de 1910, sociedades feministas e de moralização dos costumes começaram a fazer carga contra o jogo, dizendo que atentava "contra os bons costumes da sociedade cristã brasileira" e coisas parecidas que até hoje se ouvem. Nesse tempo, a luta política se servia do jogo inclusive para eleger senadores.

O jogo era bancado nos hotéis, inclusive no Avenida, na antiga Galeria Cruzeiro, onde hoje fica o Edifício Avenida Central, no Rio. Era bancado, também, nos clubes particulares. Mas quando a carga das sociedades de

Aviação comercial



Com as facilidades do crédito, os aeroportos estão mais cheios.

Segundo o anúncio da Cruzeiro do Sul, "nunca foi tão fácil voar". Segundo o Diretor de Planejamento da DAC, Brigadeiro-do-Ar Antônio Geraldo Poixoto, nunca a aviação comercial brasileira esteve tão bem: o crescimento foi de 20% no ano passado. E nunca foi possível pedir o que se pede agora: a redução dos preços das passagens aéreas.

Justificando seu pedido, o Brigadeiro afirma que a redução não tornará menores os lucros das empresas e nem reterá seu crescimento: pode ser conseguida com a redução dos serviços de chão, da alimentação, da propaganda e de outros que contribuem para a elevação das tarifas, que sofrem uma influência de apenas 17% com os preços dos combustíveis.

O certo é que a aviação comercial no Brasil, deficitária até 1967, de repente passou a superavitária, apesar da redução das subvenções oficiais.

Refletindo a situação geral, a Varig experimentou "notável recuperação" a partir de 68, chegando a um resultado final de Cr\$ 15.724.922,00. Em 69, Cr\$ 28.015.522,00, e em 70, Cr\$ 22.907.201,00.

Os primeiros passos da aviação comercial no Brasil foram dados em 1926, quando se formaram duas empresas apoiadas por grupos alemães interessados em penetrar na América Latina: a Condor, para o país inteiro e a Varig, só para Porto Alegre e interior gaúcho. Logo se formava a Nyrba (Nova Iorque-Rio - Buenos Aires), convertida depois em subsidiária da Pan-American e da qual surgiria a Panair.

Alguns capitalistas de São Paulo, que em 1933 queriam estabelecer um tráfego aéreo normal com o Rio, fundaram a Vasp, e em 1939 entrava em operação a NAB, Navegação Aérea Brasileira, ligando o Rio

às regiões nordestinas do Vale do São Francisco.

Durante a guerra, a Condor, sob controle nazista, foi nacionalizada, surgindo daí a Cruzeiro do Sul, equipada com quatro novos Douglas DC-3.

No fim da guerra, a existência de um grande número de Douglas adaptados para vôos comerciais nos Estados Unidos e também de uma faixa considerável de mão-de-obra desempregada facilitou a multiplicação das empresas aéreas no Brasil.

Surgiram mais de 60 pedidos de registro de companhias aéreas, chegando a funcionar a Aerovias Brasil, Aero Geral, Aeronorte, Real, Natal, Arcorris, Transcontinental Meridional, Santos Dumont, Wright, Itau, Nacional, Central Aérea, Viabrás, Salvador, Savag, Tac, Lag, Lap, Taba e Lóide Aéreo.

Como não havia estrutura industrial, a maioria desapareceu, principalmente a partir de

66, quando havia dificuldades cambiais para a compra de equipamentos, a mão-de-obra já não era excessiva e os salários já não estavam inflacionados. O resultado é que, no ano seguinte, só o que restava eram o Consórcio Real, a Cruzeiro do Sul, a Panair, a Varig e a Vasp.

Com o Governo Kubitschek, a aviação comercial tomou feições industriais mais completas, devido à criação do Fundo Aeronáutico. A Cruzeiro introduziu o avião a jato, com o Caravelle, reformulando e encarecendo a tecnologia industrial. As fusões se aceleraram, e as linhas deficitárias foram desaparecendo gradativamente. A Varig absorveu a Real e em 65, no Governo Castelo Branco, as linhas da Panair passaram também a pertencer-lhe. E a Vasp incorporou a Lóide Aéreo.

O NOVO TEMPO Segundo os dados do De-

partamento de Aeronáutica Civil, a situação geral da aviação comercial brasileira nestes últimos anos pode ser avaliada pelo desempenho da Varig. Em 65 ela tinha deficit operacional de Cr\$ 8.285.183,00, coberto com Cr\$ 6.630.683,00 de subvenção de custeio mais de Cr\$ 4.618.400,00 de subvenção de investimento, chegando a um resultado final positivo de Cr\$ 2.963.899,00.

Em 66 e 67, a situação repetiu-se com os deficits de Cr\$ 9.687.904,00 e Cr\$ 2.367.134,00 transformados em superávits com subvenções. Até que houve a recuperação de 1968, culminando com o resultado positivo de Cr\$ 22.907.201,00 em 1970 e maior ainda no ano passado.

As demais empresas acompanharam a tendência, e em 70 a Vasp registrava um resultado operacional de Cr\$ 4.750.960,00 a Cruzeiro

do Sul de Cr\$ 8.192.908,00. As outras duas empresas brasileiras, no entanto, não acompanharam o ritmo, e a Paranaense Transportes Aéreos acabou falindo enquanto a Sadia passava por dias difíceis, começando a reagir a partir do segundo semestre do ano passado.

Em dezembro de 71, segundo ainda os dados do DAC, o tráfego doméstico estava distribuído com 11,3% para a Sadia, 24,85% para a Cruzeiro do Sul, 31,9% para a Vasp e 32% para a Varig, fora o serviço de fretamento, que no primeiro semestre deste ano teve autorizados 424 vôos, com 23.958 passageiros. Outros 541 vôos extras de reforço de linha transportaram 37.267 passageiros, em viagem para fins culturais e sociais, em complemento a vôos internacionais de turismo e para o turismo interno propriamente dito.

CANASVIEIRAS



Vende-se casa com 3 quartos, sala, cozinha, banheiro, churrasqueira, despensa, dep. serviço. Localizada na penúltima rua antes do rio do Braz. Preço 45.000. Tratar c/ GASTÃO fones 4604 e 3164.

ESTALEIROS BRUNO LTDA.

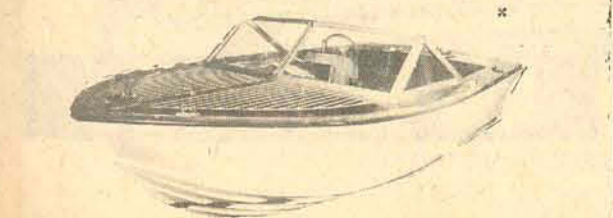

LANCHAS DE QUALIDADE RUA AUBE 7-2 89200 JOINVILLE SC

CABEÇA IRMÃO

GRAVADORES

APENAS 35 MENSAIS



MACHADO & CIA

onde começa o som

TRAJANO 17 TIRADENTES

dê a ela uma JOIA... de apartamento

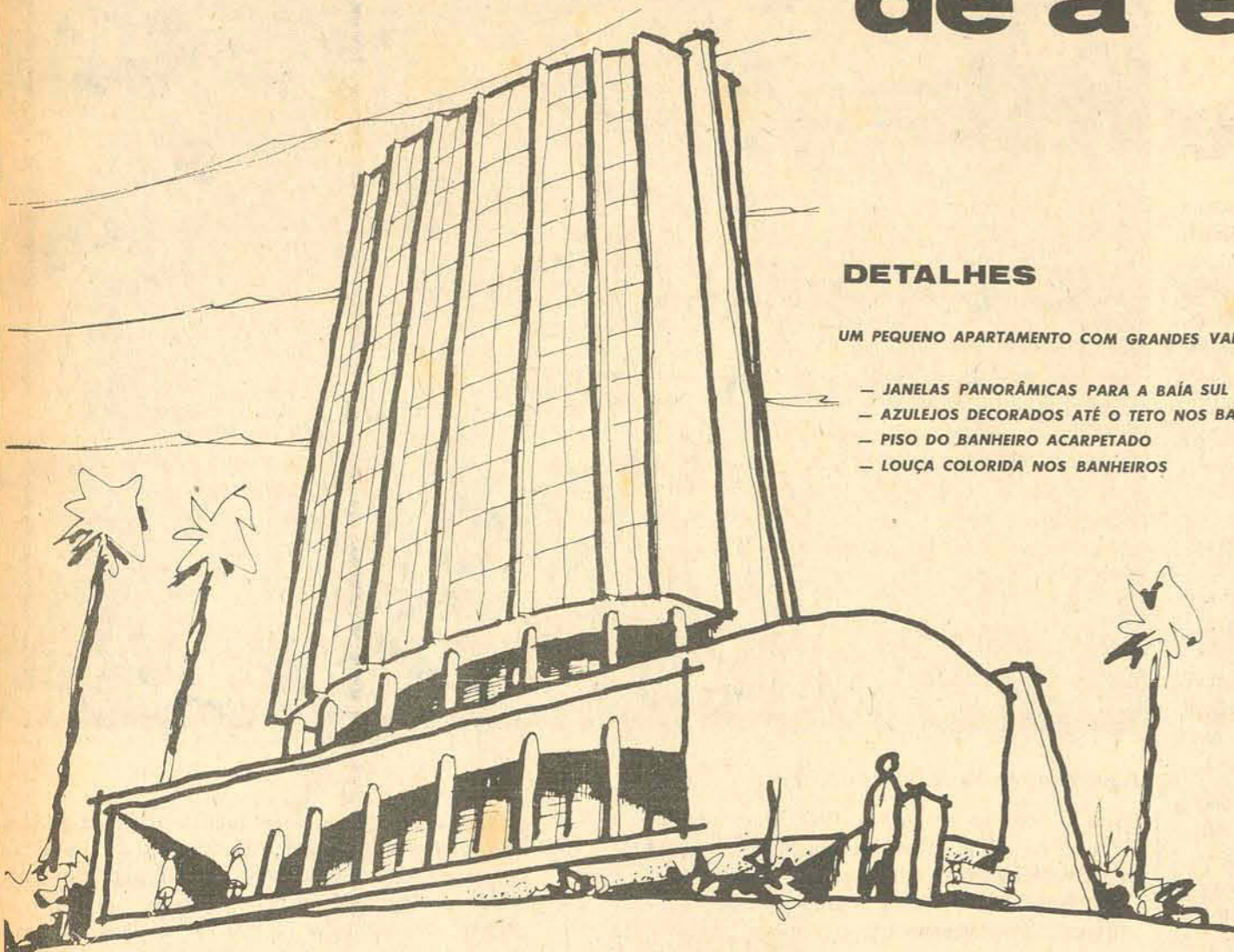

DETALHES

UM PEQUENO APARTAMENTO COM GRANDES VANTAGENS:

- JANELAS PANORÂMICAS PARA A BAÍA SUL
- AZULEJOS DECORADOS ATÉ O TETO NOS BANHEIROS
- PISO DO BANHEIRO ACARPETADO
- LOUÇA COLORIDA NOS BANHEIROS

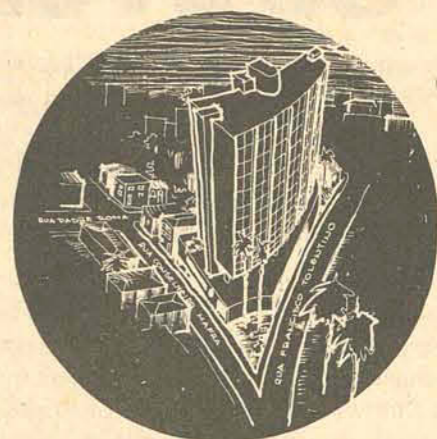
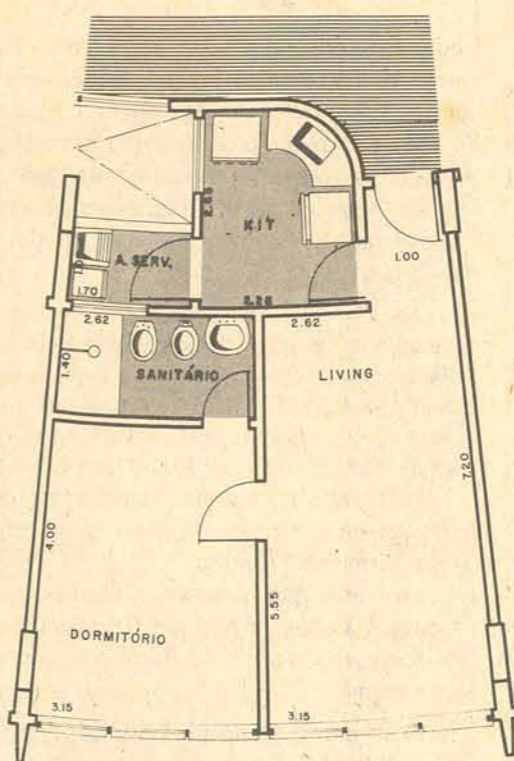

LOCALIZAÇÃO

BEM NA ENTRADA DA CIDADE
NA CONFLUÊNCIA DA RUA
CONSELHEIRO MAFRA COM A
NOVA RUA FRANCISCO TOLENTINO.

O PROJETO

PEDRO I É JOINHA EM TUDO
NA CONCEPÇÃO ESTÉTICA
NA LEVEZA DOS TRAÇOS
NA HARMONIA DO CONJUNTO.

apartamento tipo 02 a 05
área : 58,39m²
ENTRADA
FACILITADA: 3.000 -
PRESTAÇÕES
A PARTIR DE 400 -
PREÇO FIXO

A. GONZAGA S.A.
ENGENHARIA E INCORPORAÇÕES IMOBILIÁRIAS
SEDE: Rua Arripete Paiva, 11 3450
FONES: 3526 4690
CRCI 74 - CREA 2493

obs. Condições somente para o lançamento.

PLANTÃO PERMANENTE ATÉ AS 22 HORAS

EM MATERIA DE
PLÁSTICA...



PEDRO I, É LEI !!!

Elaborado pela DIVISÃO DE ARTES A.G.

CINEMA
PARA
HOJE
EXIBIDORA
CENTROSUL LTDA.

S.JOSÉ 3,45 - 7,45 - 9,45 Hs.

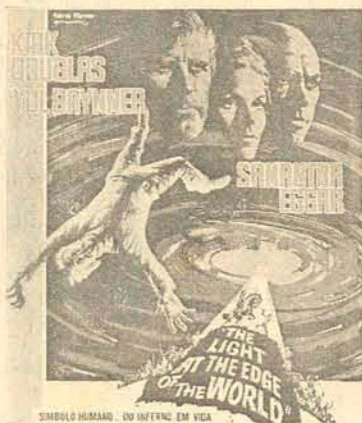

RENATO SALVATORI
EM
**O FAROL DO FIM
DO MUNDO**

BASEADO NA OBRA DE
JÚLIO VERNE
COM JEAN-CLAUDE GROUT - FERNANDO REY -
DIREÇÃO DE KEVIN BILLINGTON - PRODUÇÃO DE KIRK DOUGLAS
FATMAFILMS DE PARIS/FRANÇA

RITZ - 4 - 7,45 - 9,45 Hs.



Peter Fonda
Warren Oates
Verna Bloom
**Pistoleiro
Sem Destino**

"The Hired Hand"

CORAL 4 - 8 - 10 Hs.



CHARLES
BRONSON

CHARLES BRONSON
SUSAN BORDO em papel de TWINKY
com a participação de:
RAY BRIDGEMAN - HUBERT HOLLEY - LIGHTS JETTICO
HONOR BLACKBURN - JACK HAWKINS - MICHAEL CASH
TREVOR HOWARD - PAUL FORD - ORSON BEAN
PRODUÇÃO DE JERRY BRITMAN

CINE ROXY PROGRAMA DUPLO 2 - 8 Hs.

1º FILME



ROMA FILMES
APRESENTA
CHUCK MULL
**O HOMEM
DA VINGANÇA**
COM: LEONARD MANN
WOODY STRODE
PETER MARTELL
EWELIN STEWART
EASTMANCOLOR

2º FILME



IVAN RASSIMOV
VIN HASTONOV
ROBERT CLARKSON II
FRICKLE ORANT
BOMMAS VERMELHAS
EASTMANCOLOR

JALISCO - 4 - 7,30 - 9,45 Hs.

SENSACIONAL!...
SIMULTANEAMENTE
RIO - S. PAULO - CURITIBA - PORTO ALEGRE - FLORIANÓPOLIS

LIZA MINNELLI
LIZA MINNELLI É MAIS MENOS
QUE SENSACIONAL. COM SEUS
COM LIZA MINNELLI EM "CABARET"
"LIZA MINNELLI É MAIS MENOS
QUE SENSACIONAL".

ESTE FILME ILUMINA O CÉU
NATIV
GRANDE BRANCO BRANCO AS
RETRATADO PARA O "CABARET" AM
FILME DE SENSACIONAL
DE LIZA MINNELLI E ANGELO
ANGELO MINNELLI
LIZA MINNELLI É MAIS MENOS
QUE SENSACIONAL. COM SEUS
COM LIZA MINNELLI EM "CABARET"
"LIZA MINNELLI É MAIS MENOS
QUE SENSACIONAL".

20th
CENTURY
FOX

GLORIA 4 - 7 - 9 Hs.

A MARCHA
um filme de OSVALDO SAMPARO
inspirado na obra de Milton Sobotnik

PAULO GÓES
ARTE BRUNO

OSVALDO MASSINI apresenta
PELE
em papel de Chico Buarque

EDSON
ARANTES DO
NASCIMENTO

ROBERTO MAYER
VEREAD SAMPARO

CORAL AMANHÃ
MULHERES QUE
despertaram
PARA A TOTAL
LIBERDADE DE AMOR E
SEXUALIDADE!

MARISA MELL
ROBERT HOSSEIN
um Filme de
DAVE YOUNG

ASSIM SÃO
AS MULHERES

UMA APRESENTAÇÃO
CHRISTA NELL, LILY MURATI
EASTMANCOLOR

CORAL 5ª FEIRA

OUTRO FILME SUECO
MAIS SENSUAL QUE
"EU MULHER"

EU AMANTE

COM A REVELAÇÃO DO ANO
JESSIE FLAWS
com JORGEN RYG
KERSTIN WARTEL

Nacional terá seis jogos

Na Grande

Área

Agora que o Fluminense já foi despedido do campeonato nacional, a diretoria de futebol não pode retardar um dia sequer a conversa séria que não teve até aqui com o seu mais caro e mais famoso jogador: o campeão mundial Gerson.

O regime profissionalista não pode tolerar uma relação como a que Gerson vem tendo com o seu clube, esta temporada: ele treina quando quer ele joga quando quer.

No jogo com o Atlético, anteontem, a participação de Gerson foi simplesmente constrangedora pela lentidão, pela timidez, pela omissão - pecados que nascem, sem dúvida, da espantosa falta de estado físico que não lhe permite mais exercer, como antes, o comando tático de sua equipe.

Pela careca, o observador menos avisado vai concluir que Gerson - não é mais o grande regente porque está ficando velho. Negativo: o mal dele não é velhice, não. A meu ver, o problema é menos grave e mais curável: o mal de Gerson parece ser desencanto.

Dai, o descanso pela ginástica, pelo treino coletivo, rotina da qual ele procura fugir, sempre, haja ou não mosquitos na sua vida.

A impressão que a gente tem, vendo-o em campo, é que Gerson está profundamente descontente pela subordinação tática e política em que se encontra no time do Fluminense.

Talvez, Gerson esteja é fazendo resistência passiva diante de uma situação realmente delicada que complica a entrada dele na equipe do Fluminense: todo mundo sabe que, depois dos 30 anos, Gerson começou se fixar em campo numa posição que vem a ser exatamente a que ocupa, há muitos anos, no time do Fluminense, o médio Denilson, cujo papel os estrategistas do futebol definem como "jogador plantado à frente dos beques".

No seu último ano de Botafogo e, mais tarde, no time do São Paulo, Gerson impôs-se ao respeito de todo mundo, jogando ali, no funil, avançando pouco, mas acionando, com grande clarividência, todas as peças defensivas e ofensivas de sua equipe. Mesmo na seleção nacional.

Quando Gerson apareceu no Fluminense, a chamada consciência tricolor ainda não estava como ainda não está querendo dizer adeus a Denilson. E como Denilson é um jogador tecnicamente limitado, a alternativa para ele era e é essa: ou ficar plantado à frente dos beques, ou então, cair fora do time.

Vista pelo lado de Gerson, a situação era e é oposta: a consciência tricolor no túnel, no gabinete dos dirigentes, e nas arquibancadas, e até mesmo na imprensa engajada, via-o em campo, indo e vindo, onipresente, desequilibrando defesas, ora, com o passe longo, ora, com passe curto, gerando com seu impecável toque de bola, tabelinhas vertiginosas na defesa dos rivais.

Claro que não passou pela cabeça de ninguém e talvez não passe ainda, que o ideal de Gerson era e é ficar ali, diante dos beques, regendo a orquestra montado em cima do "Praticável" de Denilson.

Quero esclarecer que jamais ouvi de quem quer que seja - técnico, dirigente ou jogador do Fluminense - uma palavra sequer sobre esse problema. Estou, portanto, fazendo o que se pode chamar: uma especulação. Naturalmente, partindo de premissas e técnicas irrecusáveis. Eu não estou inventando nada: a verdade é que Gerson não quer, em qualquer time, outra posição que não essa de médio plantado. E a outra verdade é que, Denilson não pode, em qualquer time, ocupar outra posição que não essa de médio plantado. Se o leitor aceita essas duas premissas, vai chegar aonde eu também cheguei: existe um profundo impasse de ordem técnico-tática, incomodando as duas principais figuras do time do Fluminense - Gerson e Denilson.

A questão está aí, levantada com a seriedade que todos os problemas do futebol merecem de mim. Pode ser que eu esteja enganado: se estiver, pior para o Fluminense porque o mal de Gerson talvez não tenha cura.

É o tédio dos tédios: a bola do crack murchou.

Armando Nogueira

Nove clubes estarão brigando, hoje à tarde, por três vagas às finais do campeonato nacional, uma vez que os outros três times que intervirão nos jogos já estão desclassificados.

Das seis partidas programadas para hoje, três se destacam das demais, tendo em vista as suas circunstâncias.

No Beira-Rio, em Porto Alegre, o Internacional, líder do Grupo A, sem ponto perdido, receberá o Vasco da Gama, segundo colocado da chave, com um ponto negativo. Será jogo de vida ou morte para ambas as equipes, com certo favoritismo para os gaúchos, visto que o Inter jogará em casa, credenciado por duas boas vitórias, sobre o Cruzeiro e o Flamengo, esta última no Rio, além de precisar apenas do empate para classificar-se.

A segunda partida em importância será jogada no Maracanã reunindo as representações do Botafogo e do Santos, primeiro e segundo colocados, respectivamente, no Grupo D. Entretanto, os dois times, além de dependerem do seu próprio futebol, ficarão na expectativa, ainda, de um resultado negativo do Grêmio, que enfrentará o Santa

Cruz, no Recife. O clube gaúcho divide com o Botafogo a liderança da chave e vem de ótimo resultado na segunda rodada, ao abater o Santos em São Paulo. Os pernambucanos, embora desclassificados, terão um bom motivo para se empenharem, a fundo. Em caso de vitória, ou simples empate, serão gratificados com a quantia de Cr\$ 2.500,00, a ser paga pelo Santos ou pelo Botafogo, desde que um se classifique.

Nos demais jogos, dois aparecem mais, em importância, pois definirão o título do Grupo C. Em São Paulo, o Corinthians, que divide a liderança com o Atlético Mineiro, jogará contra o Fluminense, que procurará reabilitar-se, eis que vem de péssimo resultado, pois perdeu para o Atlético, na quarta-feira, dentro do Maracanã. Os mineiros, por seu turno, com muitas esperanças de conquistarem o bi-campeonato, se deslocarão até Fortaleza, onde darão combate ao Ceará, autêntico "fantasma" das semi-finais. Última partida da rodada final será travada em Belo Horizonte, colocando em ação Cruzeiro e Flamengo, que jogarão apenas para cumprir o que determina a tabela, pois nenhum deles tem

qualquer pretensão à classificação.

ARBITRAGENS

De acordo com a escala da CBD, o paulista Emídio Marques Mesquita dirigirá Internacional e Vasco, devendo ser auxiliado por Rubens Maranhão, do Paraná e Rubens Paolis, de São Paulo; Sebastião Rufino, da FIFA, apitará Botafogo e Santos, funcionando nas laterais o mineiro Manoel Amaro e o cearense Adelson Julião; José Gilberto Ferreira Lima, do Ceará, estará ao apito no jogo Santa Cruz e Grêmio, contando com os bandeirinhas Sílvia David, de Minas Gerais e Clinamute Franca, da Bahia; Agomar Martins, da FIFA, dirigirá Corinthians e Fluminense, com o pernambucano Clayton Beltrão e o paranaense Eraldo Palmerini nas laterais; em Fortaleza, o árbitro de Ceará e Atlético será o baiano Saul Mendes, que terá como bandeirinhas Carlos Costa, da Guanabara e Armindo Tavares, de Pernambuco; em Belo Horizonte, o gaúcho José Luiz Barreto dirigirá o encontro Cruzeiro e Flamengo, com o gaúcho Jeferson de Freitas e o baiano Bartolomeu Lordelo como fiscais de linha.

P. Alegre

Inter x Vasco

Local: Estádio Beira-Rio, às 16 horas.

Internacional: Schneider, Cláudio, Figueroa, Pontes e Jorge Andrade; Carbone e Bráulio (Tovar); Valdormiro, Claudiomiro, Paulo César e Volmir.

Técnico Dino Sani
Vasco da Gama: Andrada, Paulo César, Miguel, Moisés e Alfinete; Alcir e Suinque; Jorge Carvoeiro, Silva, Tostão e Gilson Nunes.

Técnico Mário Trovagliini

R. Janeiro

Botafogo x Santos

Local Maracanã, às 17 horas.

Botafogo: Wendell, Valencir, Brito, Osmar e Marinho; Nei e Carlos Roberto; Zequinha, Fischer, Jairzinho e Dorinho (Ademir)
Técnico Leônidas

Santos: Cláudio, Orlando, Carlos Alberto, Oberdan e Zé Carlos; Clodoaldo e Afonsinho; Jair da Costa, Nenê (Alcindo), Pelé e Edu.

Técnico Pepe

Recife

Sta. Cruz x Grêmio

Local Estádio do Arruda, às 17 horas

Santa Cruz: Gilberto, Louro, Sapatão, Divaldo e Cabral; Erb e Luciano; Givânildo, Mailton, Ramon e Betinho.

Técnico Evaristo

Grêmio: Portoalegrense Picasso, Espinosa, Anчета, Beto e Jorge Tabajara; Carlos Alberto e Ivo; Catarina (Buião), Mazinho, Oberti e Loivo.

Técnico Milton Kueller

São Paulo

Corinthians x Flu

Local: Estádio do Pacaembu, às 16 horas

Corinthians: Ado, Zé Maria, Miranda, Baldochi, Luís Carlos e Pedrinho; Tião e Rivelino; Paulo Borges (Vaguinho), Sicupira, Nelson Lopes (Mirandinha) e Marco Antônio.

Técnico Duque
Fluminense: Félix, Toninho, Silveira, Assis e Marco Antônio; Denilson e Gerson; Jair, Didi, Rubens, Galaxie e Lula (Adilton)
Técnico Pinheiro

Fortaleza

Ceará x Atlético

Local Estádio Castelo Branco, às 17 horas

Ceará: Hélio, Paulo Tavares, Reizinho, Mauro e Dimas; Edmar e Joãozinho; Nado, Samuel, Jorge Costa e Dacosta.

Técnico Ivonfísio Mosca de Carvalho

Atlético Mineiro: Mussula, Zé Maria, Grapete, Normandes e Cláudio; Vanderlei e Bibi (Oldair); Guará (China), Dario, Cabinho e Romeu.

Técnico Telê Santana.

B. Horizonte

Cruzeiro x Fla

Local Estádio Magalhães Pinto, às 16 horas.

Cruzeiro: Raul (Hélio), Pedro Paulo, Darci Menezes, Fontana (Misael) e Vanderlei; Wilson Piazza e Zé Carlos; Eduardo (Rinaldo), Roberto Batata, Dirceu Lopes e Lima.

Técnico: Hilton Chaves
Flamengo: Renato, Moreira, Chiquinho, Fred e Rodrigues Neto; Liminha e Paulo César; Vicentinho (Doval), Caio, Fio e Arilson (Zanata).

Técnico Zagalo.

quem dá as tintas é renner... no meyer é claro!

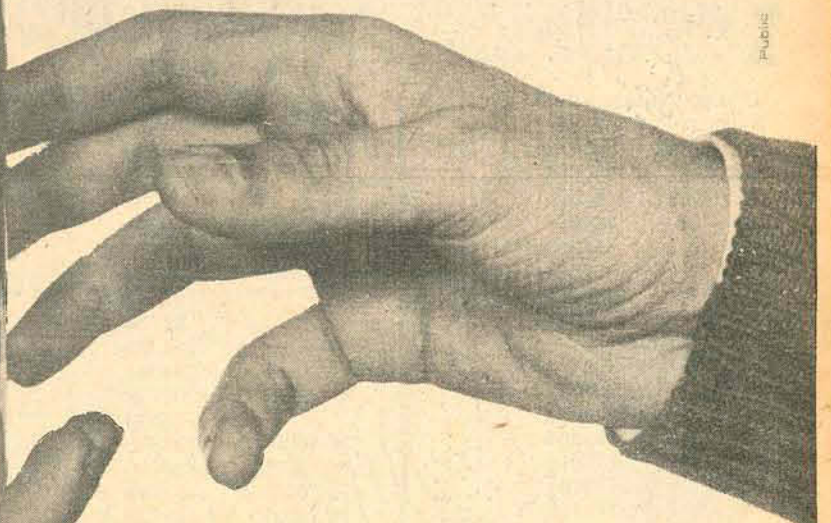

E CUSTA TÃO POUCO, POIS EM CADA COMPRA DE TINTA RENNER QUE VOCÊ ADQUIRIR NO MEYER, VOCÊ GANHA UMA LATA DE GRACA, EM QUALQUER DAS 3 LOJAS DO MEYER. APROVEITE JA POIS A PROMOÇÃO É POR TEMPO DETERMINADO.

VAMOS COLORIR SUA VIDA

MEYER

Duas lojas no Centro, uma no Estreito, com amplo estacionamento próprio para a sua maior comodidade.

FELIPE SCHMIDT, 33
CONSELHEIRO MAFRA, 4
FULVIO ADUCCI, 541

TINTAS
RENNER

TELEVISOR A CORES PHILCO

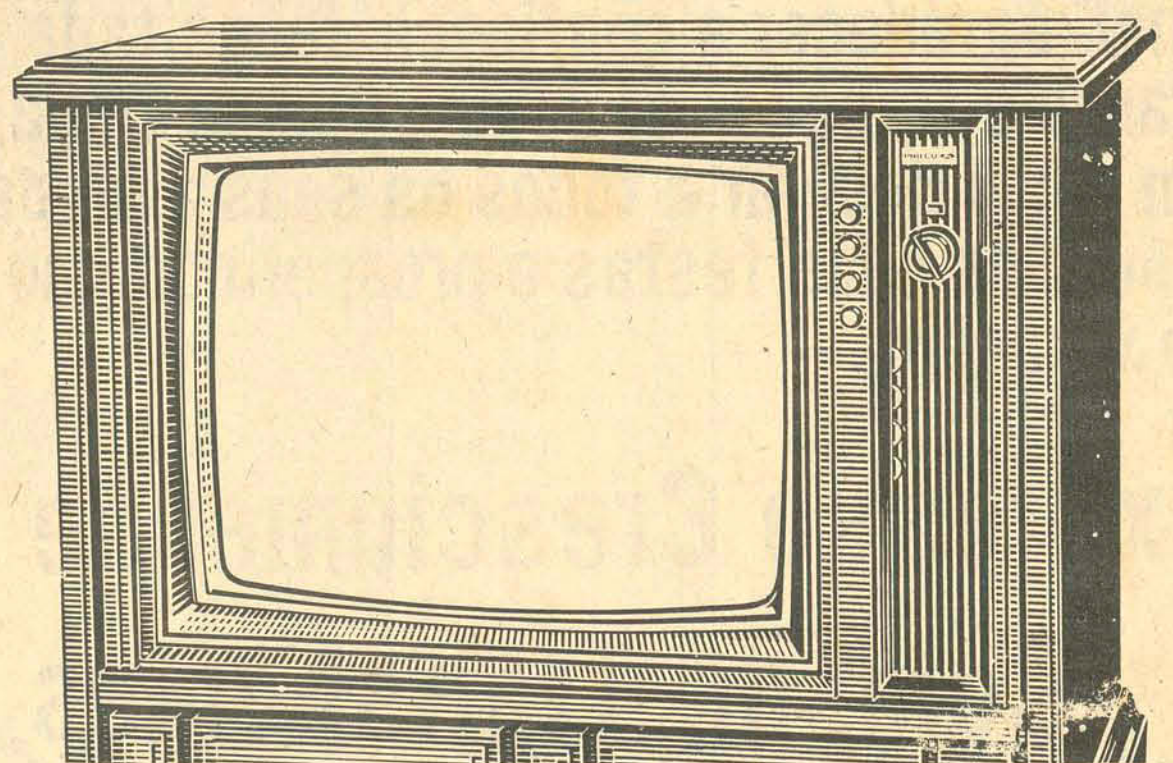
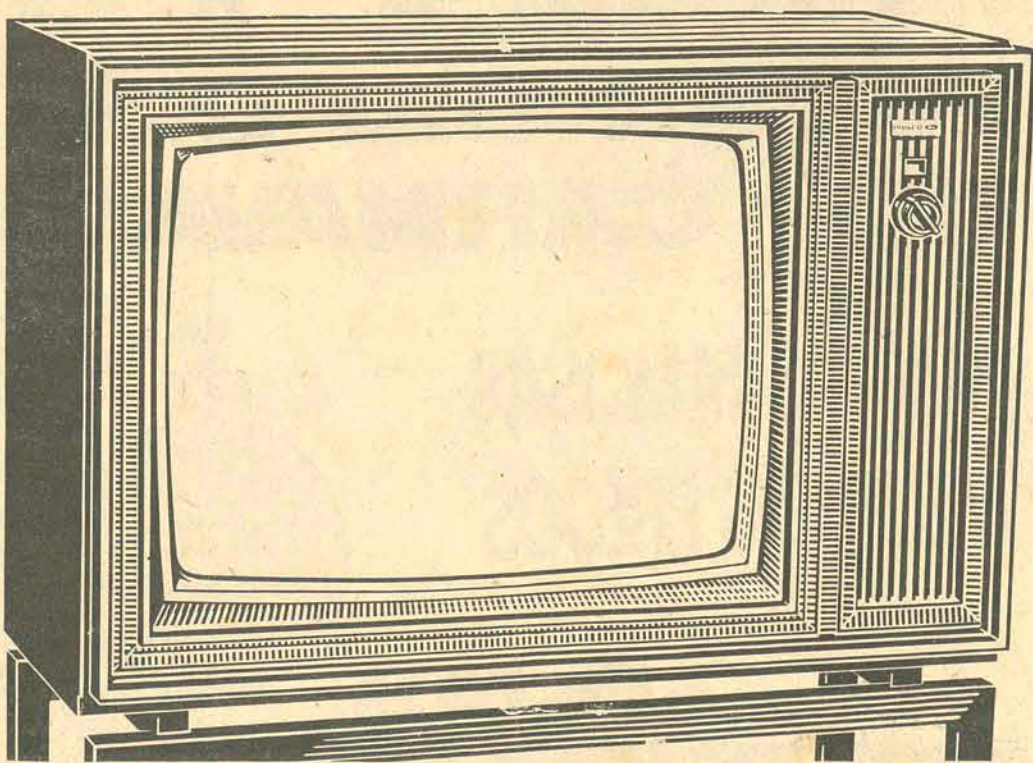

CASAS SANTA MARIA TV A CORES A PARTIR DE Cr\$ 4.900,00 A VISTA.
EM TV A CORES SOMOS PIONEIROS; E MODÉSTIA A PARTE SERVIMOS MELHOR.
TREZENTOS SATISFEITOS CLIENTES FALAM POR NÓS, ACEITAMOS SEU TV USADO COMO PARTE DE PAGAMENTO, FINANCIAMOS ATÉ 36 MESES, ENFIM! SÓ VENDE O MELHOR, QUE MELHOR VENDE.

Festival na inauguração do Roberto Silveira, na Palhoça

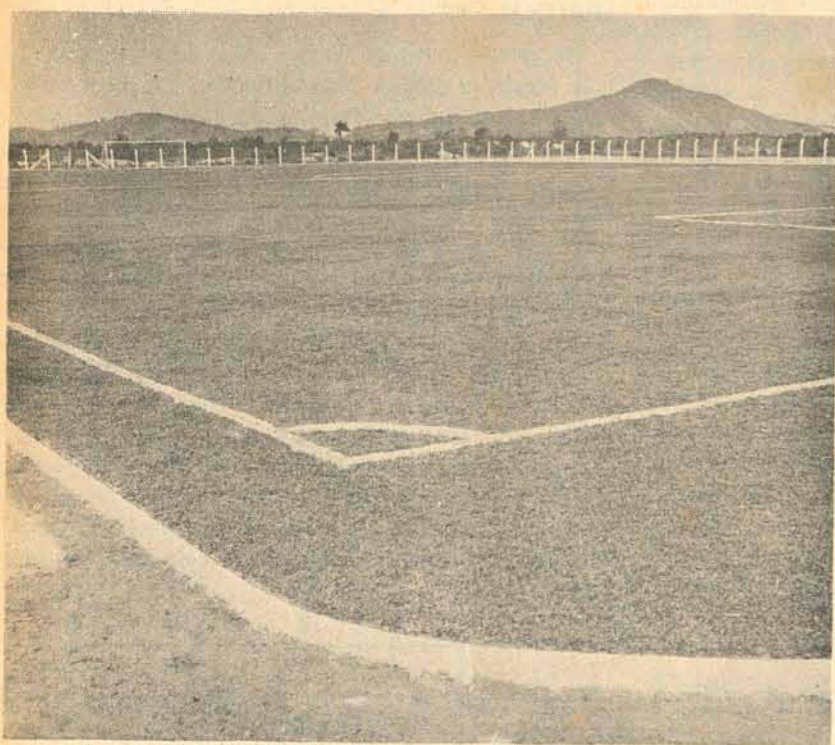

14h5 minutos, o Guarani enfrentar o Saldanha da Gama. O ingresso para o encontro custará cinco cruzeiros e os sócios do Guarani não pagarão.

ESTÁDIO

Tendo um eficiente sistema de drenagem, o estádio, segundo informou o presidente do clube, Francisco de Assis Tancredo é um dos melhores do Estado. "Pode chover toda a semana e se num espaço de meio dia parar, o campo estará em ótimas condições para realizar-se qualquer encontro". Os gastos para o gramado superam a sete mil cruzeiros. Sobre a área da praça de esportes, o presidente adianta: "as dimensões estão na ordem de 35 mil metros quadrados, e o gramado tem 110 x 75 metros de área. As traves são de plástico e interiormente com cimento armado". Posteriormente veremos como construir arquibancadas para acomodação do público". O "Silveirão" está localizado no centro da cidade e possui apenas uma entrada, havendo contudo planos para a construção de outros meios de acesso que venham facilitar a entrada do público aquela praça de esportes. A atual diretoria tem 10 meses de mandato e deverá ser renovada em fevereiro do próximo ano. O Guarani completará em 1973, 45 anos de fundação. Seu estádio foi idealizado em 1968, mas somente agora, após quatro anos as obras foram concluídas.

adversário, relativas ao ano de 1972.

PROGRAMA

O programa será iniciado às 8h30min, com o jogo de infantis, reunindo as equipes do Vasquinho e Flamengo. Às 9h30min, jogarão os quadros de veteranos do Guarani e do Palmeiras de São José. Às 11h30min, será hasteada a Bandeira Nacional, havendo um churrasco durante o almoço, para em seguida, às

Terão início a partir das oito horas de hoje as festividades de inauguração do Estádio Renato Silveira, pertencente ao Guarani de Palhoça. Com a desistência do Figueirense, que jogaria com o Avaí, foi convidado o campeão de amador da Grande Florianópolis, o Saldanha Gama, que com o time local, fará o jogo principal. Na oportunidade, o Guarani fará a entrega de faixas ao seu

Avaí x Argentino Júnior: novo amistoso internacional em SC

Depois do Racing, a quem concederá revanche na Argentina, o Avaí está acertando outro compromisso internacional, a ser realizado no início de fevereiro. Contatos estão sendo mantidos pelos seus dirigentes, com empresários para trazer a Santa Catarina a equipe do Argentino Júnior, a maior revelação deste ano no futebol argentino.

Com elenco jovem e dinâmico, o Argentino Júnior foi a grande sensação do campeonato da Argentina, disputando de igual para igual com as maiores equipes daquele país, como o Boca Junior, River Plate e Independiente. De acordo com as informações dos dirigentes da azurra, o amistoso está praticamente acertado, devendo ser realizado, possivelmente, no novo estádio do Marfílio Dias, em Itajaí, na sua inauguração.

FÉRIAS

Desde ontem, os atletas avaianos entraram em gozo de férias, que se estenderão até o dia cinco de janeiro. Enquanto isso, a diretoria fará um balanço das atividades do clube

Avaí construirá seu novo estádio

A exemplo do que está acontecendo com o Figueira, que despertou para o futebol além-fronteiras, com a construção de um estádio mais digno, também Avaí está pensando em ampliar as suas instalações, dando seqüência à afirmação do Clube da ilha no desporto nacional.

Dentro de uma semana, será dado o parecer final pelo engenheiro Rui Tedesco, sobre a construção de uma nova praça esportiva do Avaí, dentro dos requisitos exigidos pela CBD, para a participação do clube em torneios de maior envergadura.

AVAI NÃO PARA

Segundo o presidente Fernando Bastos, da agremiação azurra, "o novo estádio não será um Maracanã, mas terá todas as condições de atender a participação de Santa Catarina no campeonato nacional, podendo, com todo o

nos últimos dois meses, a fim de decidir sobre cortes ou novas contratações; ao mesmo tempo que receberá o parecer final sobre a construção da sua nova praça de esportes.

Após a averiguação das atividades avaianas nos últimos 60 dias, a presidência e a diretoria técnica do clube verão a possibilidade de novas contratações ou cortes no plantel atual. Sobre isso, os dirigentes adiantaram que o Avaí precisará de um excelente plantel, em caráter permanente, bem assessorado por farto, (qualitativa e quantitativamente), banco de reservas, para que as substituições eventuais não venham a desequilibrar a formação técnica e tática da equipe.

Para 1973, o plantel será estruturado com todo carinho, visando cada vez melhor desempenho da equipe frente aos adversários. Os jogadores que atualmente defendem o clube permanecerão, até posteriores decisões. Após o regresso das férias, os atletas iniciarão o regime de treinamento intensivo, com vistas ao amistoso de fevereiro, contra o Argentino Junior.

conforto, receber público de 40 mil pessoas pelo menos durante trinta anos".

Salientou o presidente avaiano que o parecer final do engenheiro Rui Tedesco está sendo aguardado como a "bomba do ano", de forma a encerrar 1972 com "chave de ouro", pois já é hora do florianopolitano ter uma grande praça de esportes, pois o futebol daqui está se destacando e se afirmando como dos melhores do Brasil, haja vistos seus últimos resultados.

A meta dos dirigentes do Avaí é construir um estádio dentro dos padrões da CBD, em local de fácil acesso e que proporcione todo o conforto ao público. Tão logo seja conhecido o parecer, a diretoria avaiana adquirirá uma área de terra na ilha, para dar início com a maior brevidade, às obras do novo campo. Paralelamente, estudarão o destino do Adolfo Konder, que talvez entre nas negociações da nova área, ou seja transformado em parque social do clube.

Figueira fora do certame juvenil

Caíram por terra, em termos de campeonato brasileiro de futebol juvenil, as esperanças do Figueirense. Na manhã de ontem, em São Paulo, o Guarani de Campinas abateu o Ceará, por três tentos a um, ficando, com este resultado, classificado o time paulista para as semi-finais do certame, a serem desenvolvidas na primeira quinzena de janeiro.

Ontem, os juvenis do Figueira foram recepcionados no continente pelos seus diretores, que lhes ofereceram uma churrascada para comemorar a boa campanha e o comportamento exemplar demonstrado pelos catarinenses nos dois

jogos realizados em São Paulo, quando enfrentaram os juvenis do Ceará e do Guarani, ganhando o primeiro jogo e empatando o segundo. A grande esperança dos rapazes do Figueira era de que os cearenses conseguissem cumprir aquilo que haviam prometido: segurar o Guarani, garantindo pelo menos um empate, que daria a Santa Catarina chances de continuar disputando o campeonato. Entretanto, isto não ocorreu, pois os paulistas, que precisavam vencer com uma diferença de dois tentos, conseguiram cumprir a missão. Mas, em virtude da boa campanha do Figueira, sua intervenção no próximo certame está assegurada.



Caixa Econômica Federal Loteria Esportiva

Cartões que não concorrem, de acordo com os relatórios dos computadores (Art. n.º 9, Parágrafo 1.º da Norma Geral dos Concursos de Prognósticos Esportivos).

Os apostadores, cujos números dos cartões constam da presente publicação, devem solicitar dos respectivos revendedores a devolução da importância paga.

TESTE Nº 118

SANTA CATARINA

Código Número de Cartões

20-00001 143430
20-00002 97405
20-00003 113206
20-00006 120396
20-00009 151671
151903
152071
20-00010 9806
9811
20-10002 121242
20-10005 126726
20-10006 337901
340876
341944
20-10013 173616
173901
174143
174293
175365
175804
175936

Código Número de Cartões

176289
176660
176705
177894
20-10014 112381
112642
20-10021 93198
94492
94796
20-10022 201803
201854
201883
203653
20-10023 124886
20-10025 134715
20-10030 82244
20-10031 97826 A 97829
20-10034 58936
58963
20-10037 15605
20-10039 12959

Código Número de Cartões

20-10040 30724
20-10042 23979
24623
25276
20-10043 22095
22883
20-10044 16610
16946
17182
20-10047 6728
6853
7298
20-10048 4490
4539
4577
4580
4705
20-10049 8608
9039
9112

OBS.: Esta relação e todas as demais que são feitas neste jornal aos domingos, a título de "Cartões que não concorrem", são afixadas desde o dia anterior (sábado) no prédio da Caixa Econômica Federal sita na rua Fúvio Aducci, 1221 - Florianópolis.

FILIAIS:
CURITIBA - Rua Roberto Hauser, 230 - Vila Hauser
(Sede própria) Fones 22-7116 - 22-6404 - CxP 6.102
JOINVILLE - (Sede própria) Rua Lindola - Esq. 15 de Novembro - F. 2369
BLUMENAU - Rua São Paulo, 2470 - Fones 22-0648 - 22-0801
FLORIANÓPOLIS - (Sede própria) Rua Max Schubert, 775 - Tel. 6732-2501
LAGUNA - Rua Gustavo Richard, 514 - Fone 131
TUBARÃO - Rua Padre Ovídio Speltmann, 185
(Sede própria) Fones 1479 - Caixa Postal 171



Matriz: (Sede Própria) CRICIÚMA - S. C.

FILIAIS:
CRICIÚMA - Rua Henrique Lage, 1500 - Fones 2290 - 2225
ARARANGUÁ - Praça Marfílio Luz, 932 - Fone 223
RIO DE JANEIRO - Rua Santa Cruz, 145 - Fone 243-2100 - 223-3461
BELO HORIZONTE - Rua Santa Maria, 1773 - Fone 26-0328 - 22-2928
POÍTO ALEGRE - Rua Frederico Munk, 1134
(Sede própria) - Fones 22-7600 - 22-7693
SÃO PAULO - Rua Margarino Torres, 1360
(Sede própria) - Fone 93-8829 - 92-4419 - 92-6405

MODELO ESTADUAL 7008

UMA LOJA SO FAZ O SEU

Natal



COMPRE AGORA SEM ENTRADA

COMECE A PAGAR DEPOIS DO CARNAVAL

MARCAS FAMOSAS
MELHORES PREÇOS

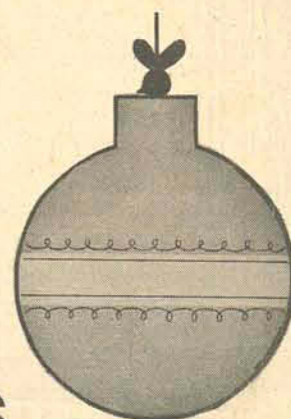

LOJAS
PEREIRA OLIVEIRA
TRAJANO, 23

Nossa organização de transportes, orgulhosa de manter uma clientela progressiva, em todo o estado, vem através deste Jornal, agradecer a confiança depositada durante o transcorrer do ano que se finda, bem como desejar a todos os seus amigos e usuarios boas festas e prosperidade no ano vindouro.

Expresso Cresciumense
Com. de Transportes
Limitada.

DIVERTIMENTOS

JOGO DOS SETE ERROS

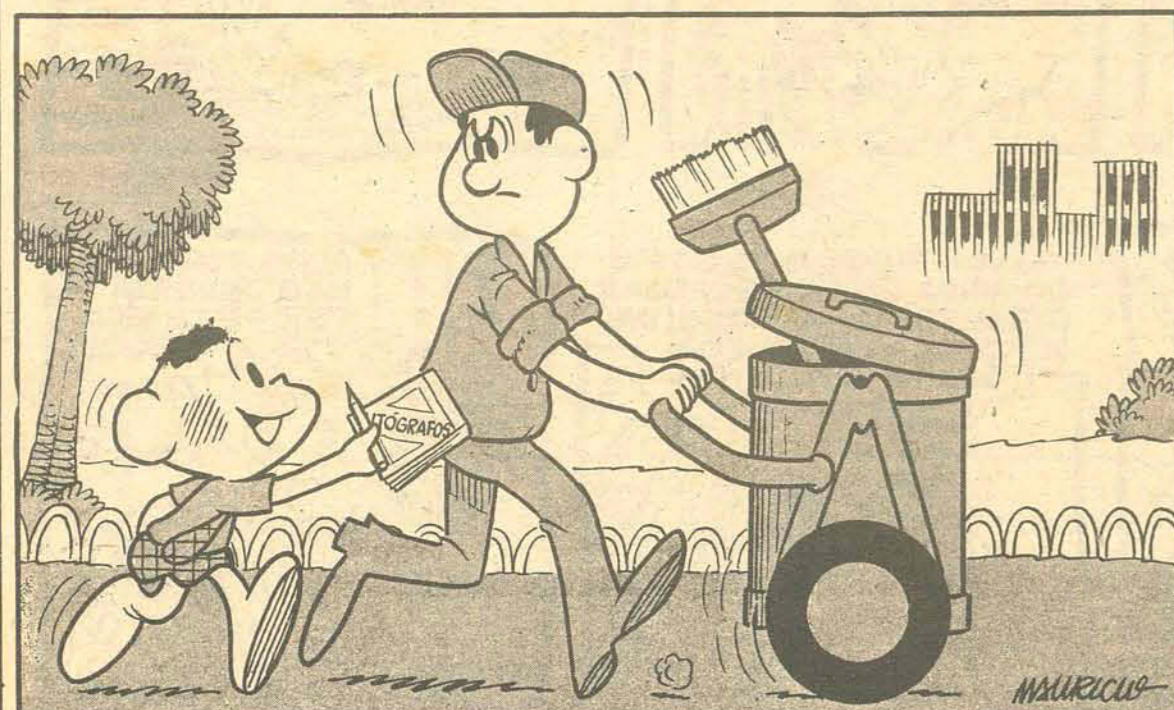
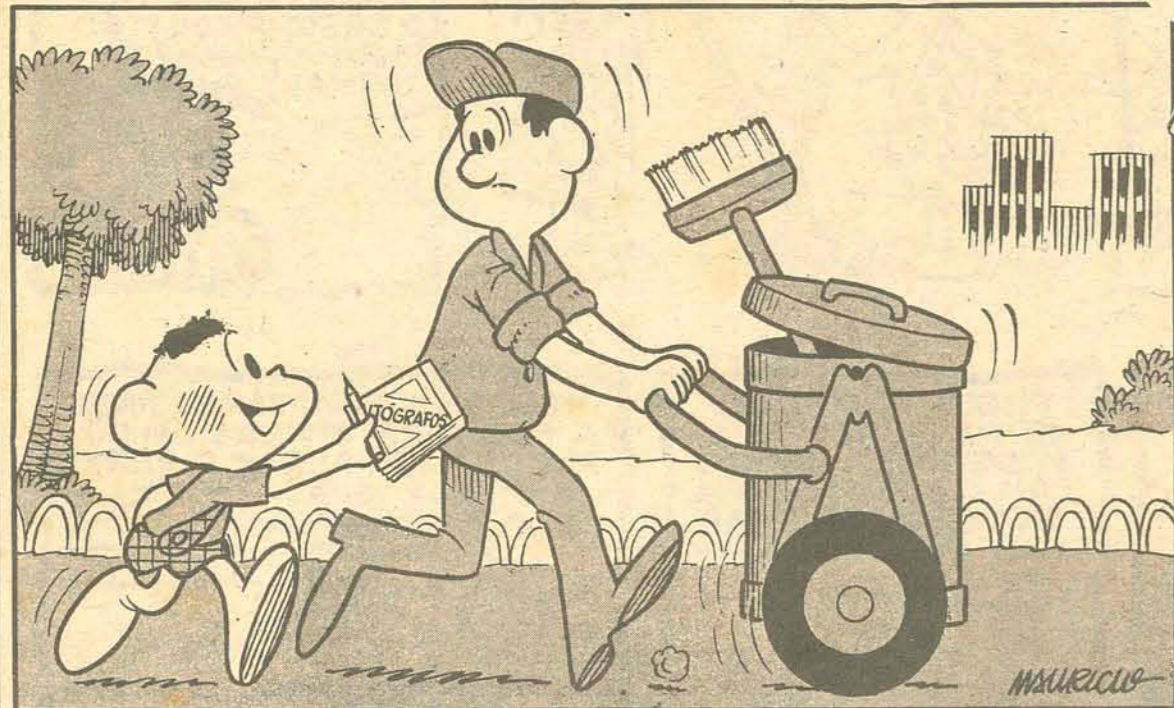

TODA CRIANÇA GOSTA DE TER O AUTOGRÁFO DO SEU ÍDOLO!... E É CLARO, QUE PARA O CASO, NINGUÉM MELHOR QUE O LIXEIRO PARA SER O SEU ÍDOLO! ENQUANTO ISSO, VAMOS PROCURAR OS SETE ERROS ?

SOLUÇÃO: RODA, BOTÃO, VASSOURA, LATÃO DE LIXO, CALÇA, EXPRESSÃO, PRECIO AO FUNDO.

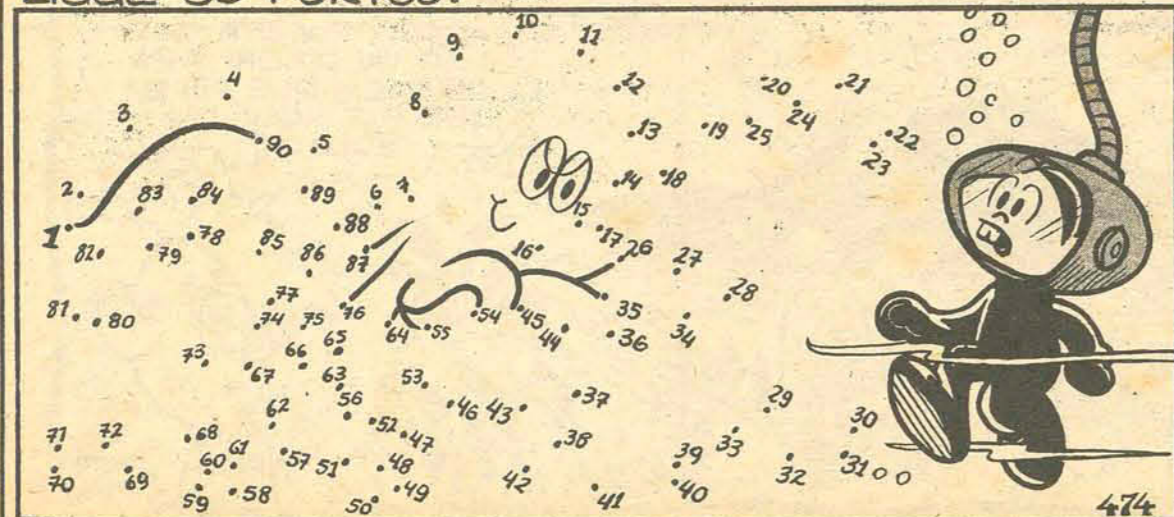

CRUZADINHAS

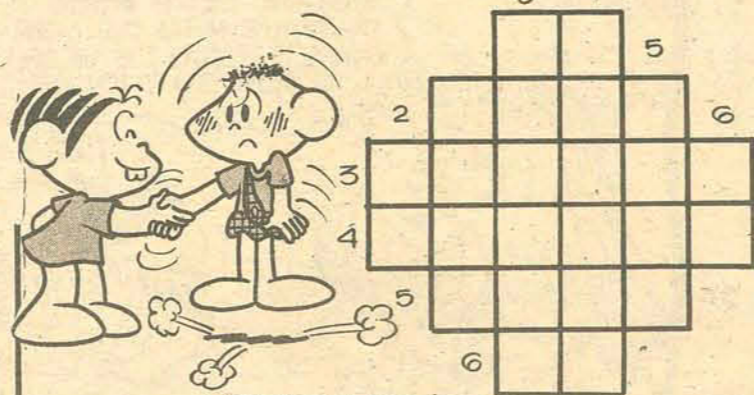

- HORIZONTAIS:**
 1-AQUI. 2-LETRA GREGA.
 3- RIO INGLÊS. 4- DOBRAS.
 5-AROS. 6-ARTIGO DEFINIDO (PL.)
- VERTICAIS:**
 1- EMBARCADOURO PARA TRENS.
 2- TEODORO PAIVA. 3- MONTARIA DO DESERTO. 4- COLEGAS.
 5-MEMBROS DA AVE. 6-ARTIGO.

SOLUÇÃO: HOR.: CA, GAMA, TÂMISA
 PREGAS, ELOS, OS, VERT.: GARE
 TP, CAMELO, AMIGOS, ASAS, AS.

QUANTOS CUBOS EXISTEM NA FIGURA ABAIXO ?

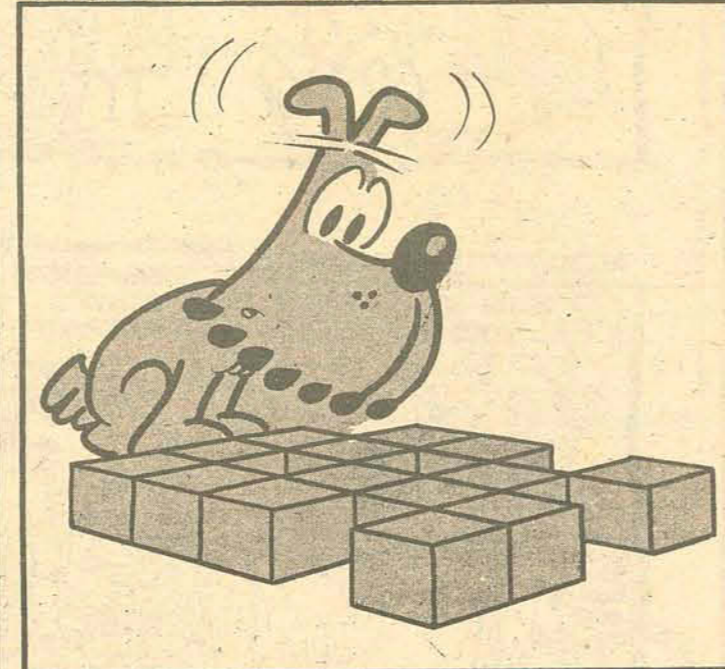

LABIRINTO

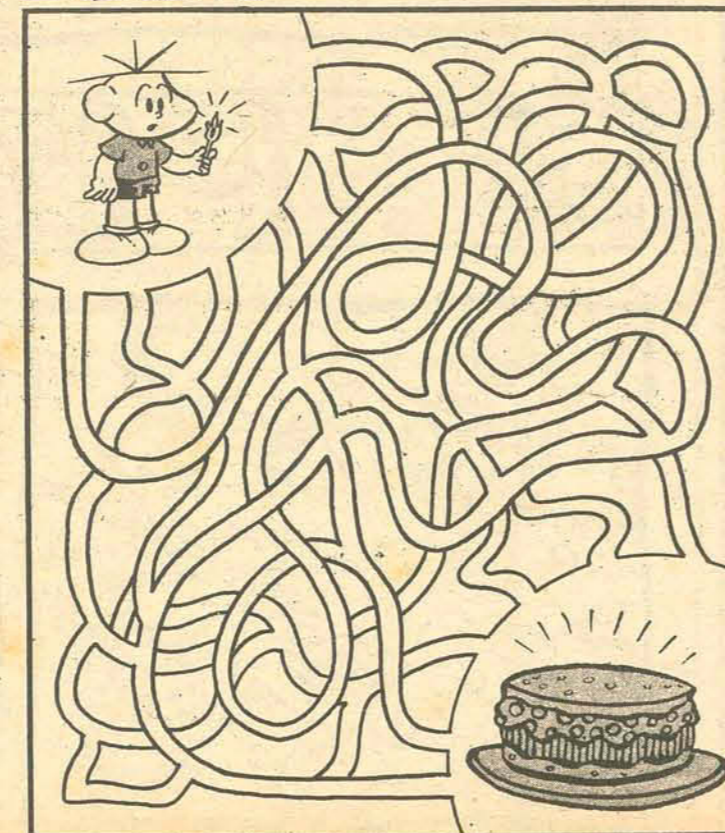

O ESTADINHO

Florianópolis, Domingo, 17 de dezembro de 1972 - No. 31

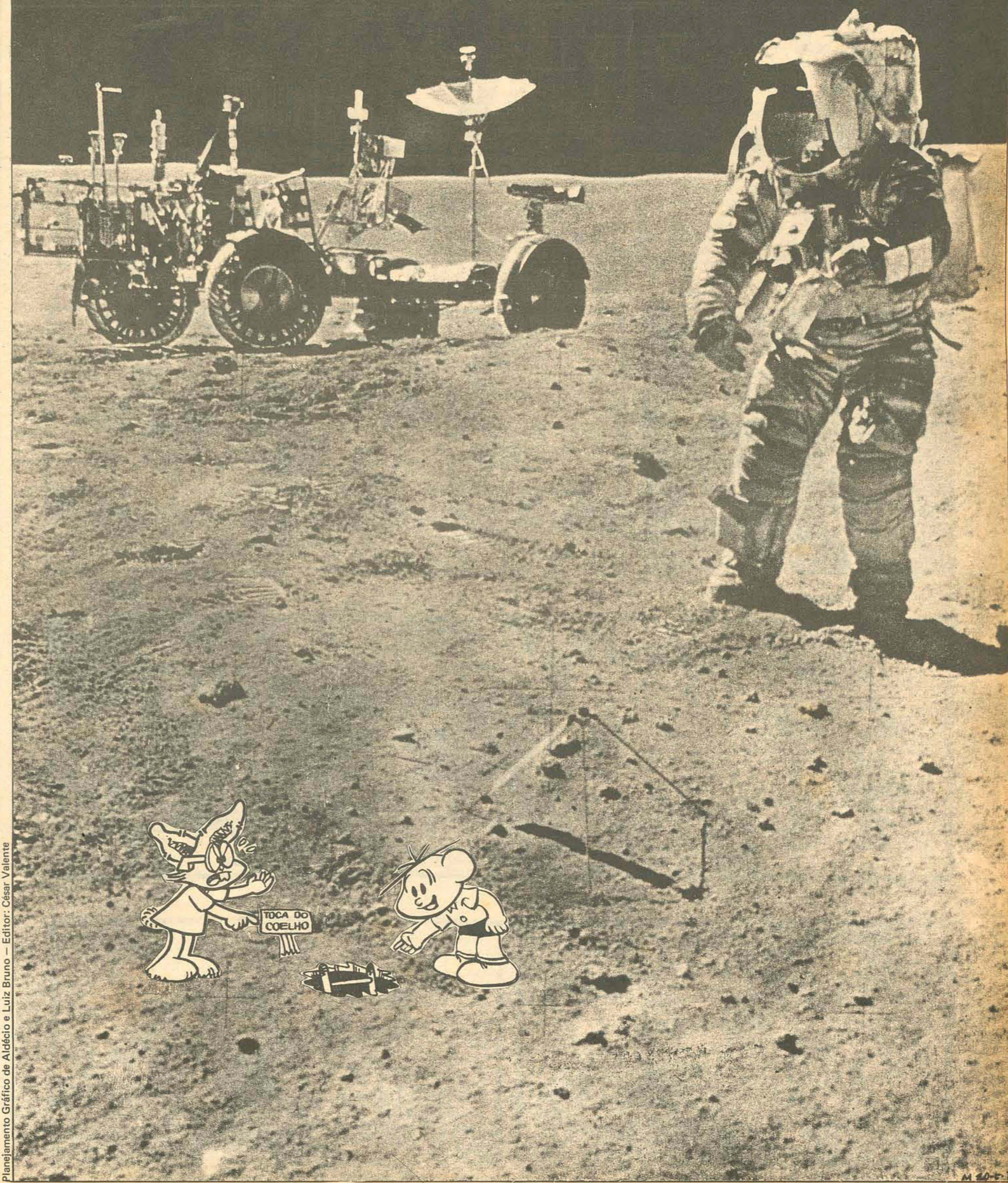

Planejamento Gráfico de Aldéio e Luiz Bruno - Editor: César Valente



MAURICIO DE SOUSA PRODUCOES

PENADINHO

UM HERÓI DO OUTRO MUNDO

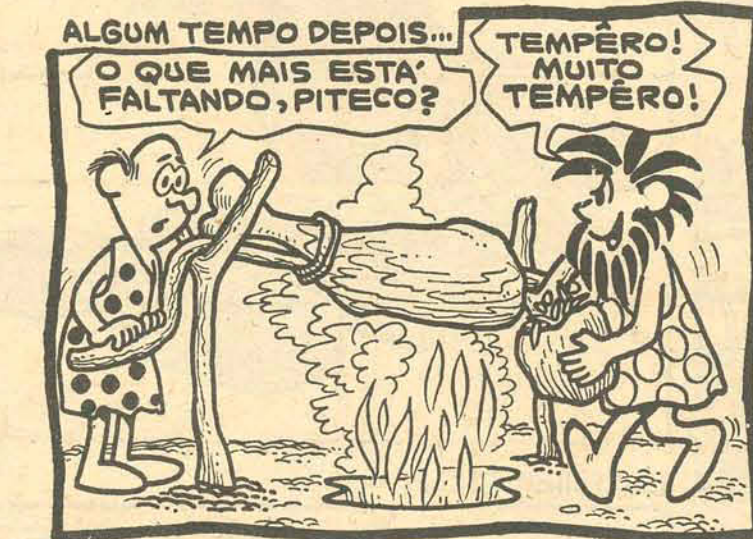
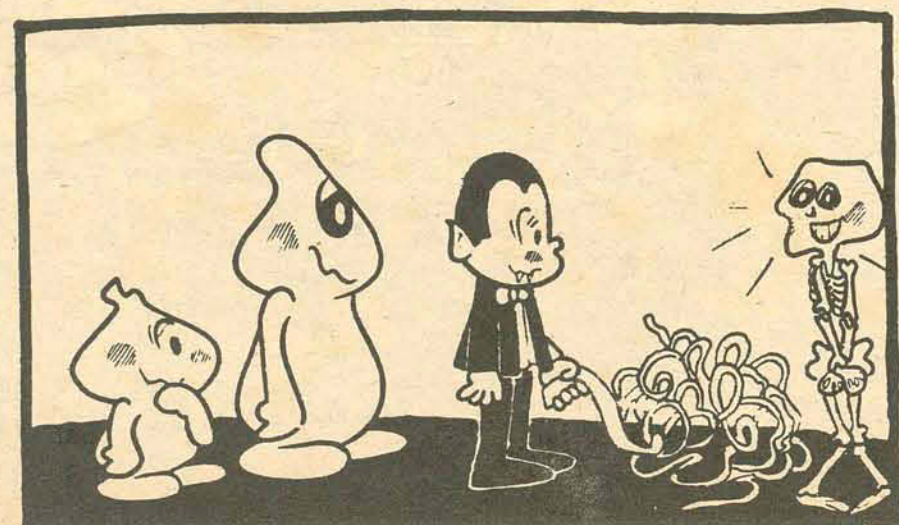

PITECO

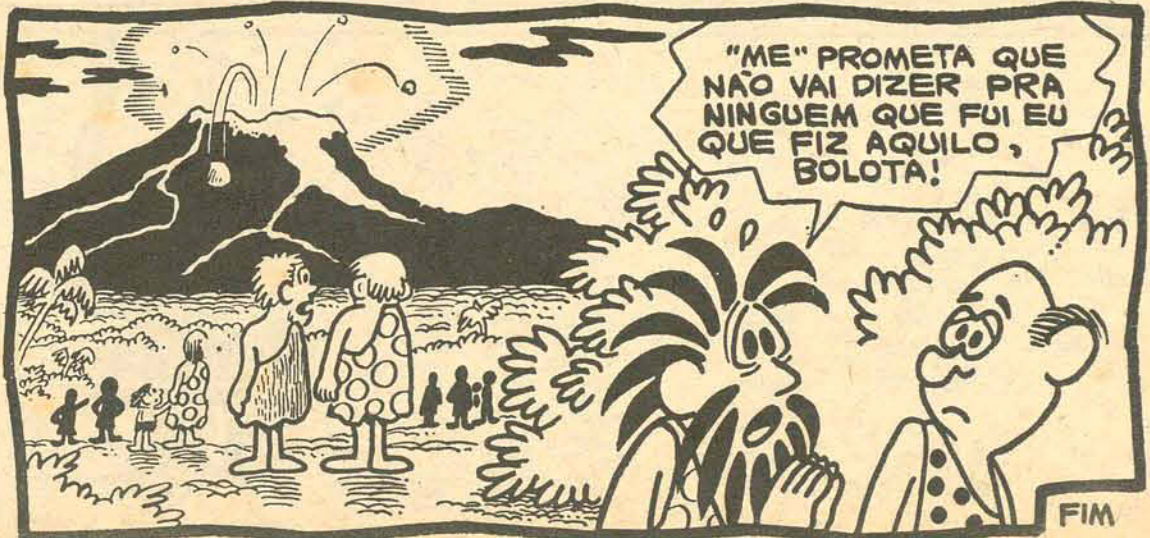
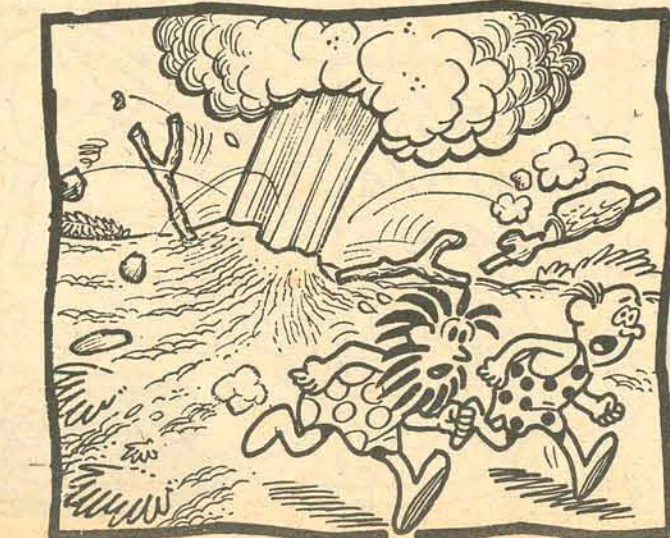

CEBOLINHA

MAURICIO

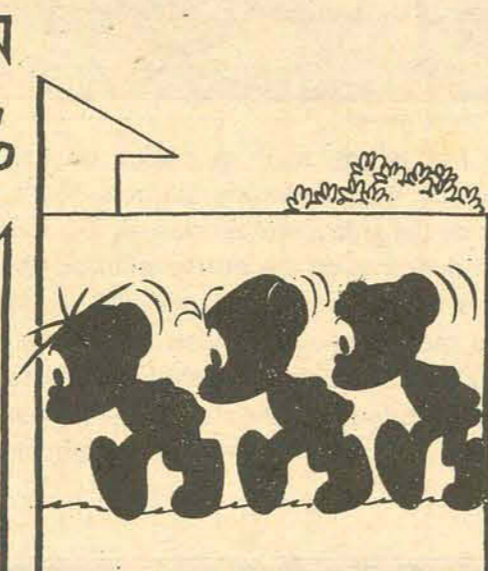
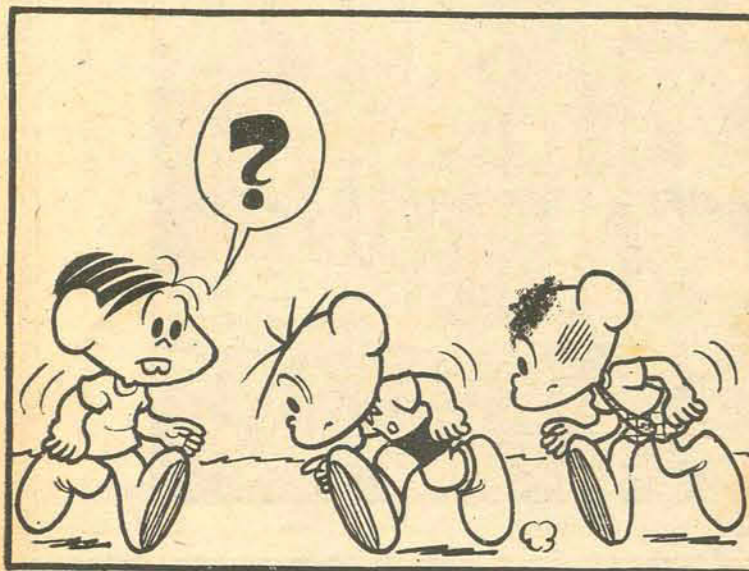
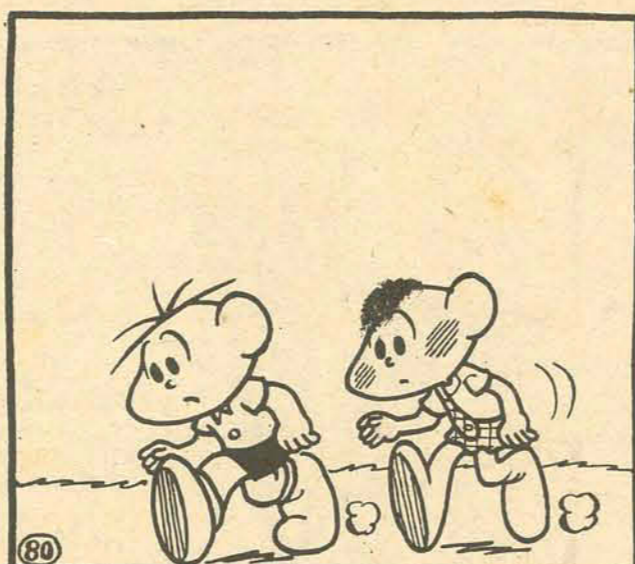
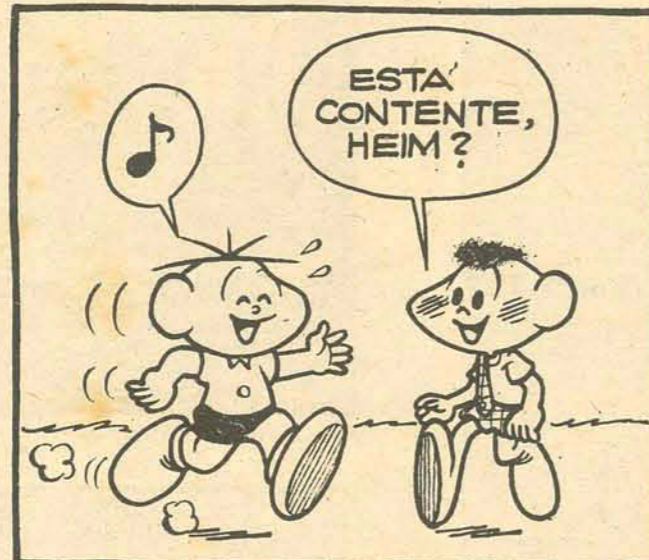

CHICO BENTO



Aqui, o importante é a criança

CARTAS

O *Estadinho*, a partir de hoje vai manter uma seção de cartas dos leitores. Então, se você quer saber de alguma coisa, contar uma novidade, dar um recado, ou apenas conversar, escreva para O *ESTADINHO*
Rua Felipe Schmidt,
116

88.000 – Florianópolis, SC, e nós vamos publicar sua cartinha com a resposta, se você estiver perguntando alguma coisa. Se você for destes guris, ou meninas, que têm uma porção de idéias, podem dar sugestões a respeito de tudo. Até de como melhorar o *Estadinho*. A idéia de fazer uma coluna de cartas surgiu quando a gente começou a receber cartinhas como esta:

— Senhor diretor: como eu não posso ir até onde se faz o jornal, eu mando estas perguntas por carta: Por que as historinhas em quadrinhos do *Estadinho* não são coloridas? Por que o Araújo não apareceu mais? A Mônica tem algum namorado? É algum desses, Cebolinha, Franjinha, Cascão? Onde fica a cidade em que mora o Araújo? Não há nenhum pente que penteie o cabelo do Cebolinha? Era só. Meu nome é João Batista e o do meu irmão é João Ricardo.

* Em primeiro lugar, as historinhas do *Estadinho*

não são coloridas porque... porque... porque mesmo que o *Estadinho* não é colorido? Ah, é porque a cor fica bonita em revista, em jornal, cor só de vez em quando, em ocasiões especiais e com muito cuidado prá não ficar feio. Além disso o *Estadinho* é muito novinho, não tem nem um ano de idade. Quando ele começar a crescer, já souber andar sozinho, a gente vai dar prá ele pincéis e tinta. Então ele se pinta sozinho. O Araújo é desenhado por um menino de 12 anos, que antes de desenhá-lo para o *Estadinho* tem que fazer provas e estudar. Agora, nas férias, o Araújo vai voltar. O Clóvis prometeu que traria ele de volta. O Editor do *Estadinho* está de cama no hospital. Com o olho roxo e inchado e o braço quebrado. Só porque foi perguntar prá Mônica se ela tinha namorado. Vocês sabem, ela é meio braba. Mas depois, mais calma, ela disse que gosta de todos eles. Só que acha cedo prá namorar. O Araújo mora na cidade de... me esqueci. Vou perguntar pro Clóvis Medeiros depois eu te digo, tá? Ah, o cabelo do Cebolinha. Claro que tem pente que penteie o cabelo do Cebolinha, não tem é o que faça ele ficar penteado. Ainda mais com vento Sul e banho de mar.



Revista "A Saude do Mundo"



Foto de Orestes Araujo

Hoje nós temos, aqui na página central, fotografias. Não é verdade que criança, em fotografia sempre diz alguma coisa? Diz, por exemplo, que ela está viva, esperando sua vez de dar vida a outras crianças. Diz também que ela não sabe bem porque que a sua roupa é diferente da das outras crianças. Ou por que sua casa é menor. E são tantas as perguntas que as crianças fazem com os olhos e com a maneira de ser, que a gente grande acha melhor não responder. Prefere fotografar e colocar assim, prá todo mundo ver as perguntas que cada criança tem nos olhos, nas mãos, no mundo que a cerca. E quem tiver sensibilidade para sentir que as perguntas precisam de resposta, que comece a respondê-las. Puxa, como tá ficando difícil entender o que essa gente anda escrevendo no *Estadinho*!



Foto de Gaston Guglielmi



Foto de Gaston Guglielmi

A CAIXA ECONÔMICA ESTADUAL DE SANTA CATARINA CONTA A HISTÓRIA DOS GRANDES HOMENS DE SANTA CATARINA

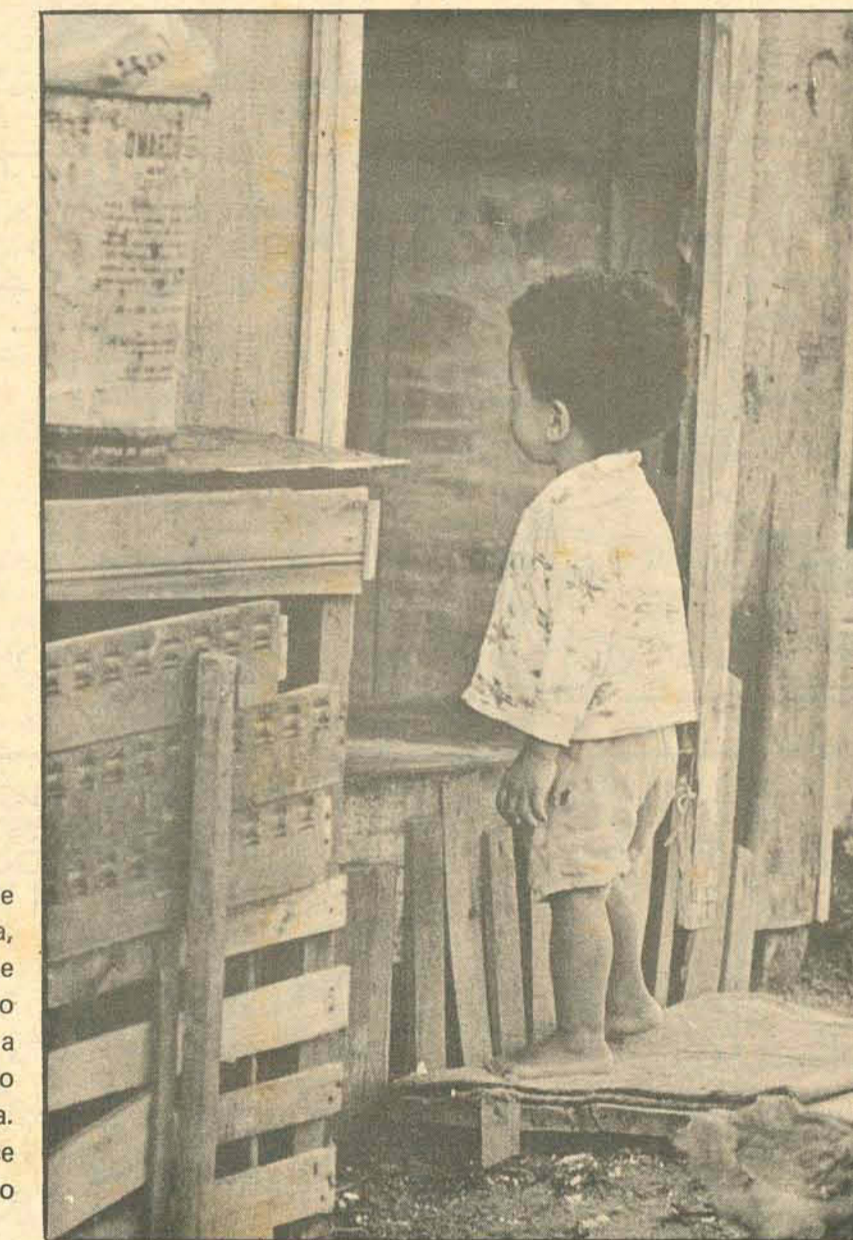

Professor Trindade dedicou 66 anos ao ensino.

Luiz Sanches Bezerra da Trindade, nasceu em Florianópolis no dia 6 de abril de 1892. Ao concluir o curso no Ginásio Santa Catarina, com 20 anos, Trindade iniciou sua carreira no magistério. No ano seguinte começou a lecionar na cidade de Laguna. Em 1917 foi nomeado diretor do Grupo Escolar Gerônimo Coelho. De Laguna foi transferido para Lages como diretor do Grupo Escolar Vidal Ramos. Sendo que nesta cidade foi promovido inspetor escolar. Em 1933 foi nomeado Diretor do Departamento de Educação pelo Governador Aristiliano Ramos. Permaneceu na função até 1938. Em seguida exerceu o cargo de Inspetor Geral do Ensino em Santa Catarina. Retornando a Direção do Departamento de

Educação em 1950, onde se aposentou. Porém, não deixou de trabalhar, em Florianópolis dirigiu o Ginásio Antonieta de Barros nos anos de 1953 e 1954. Ainda em 1953 organizou o Jardim da infância Murilo Braga, estabelecimento que dirigiu até 1958. Ao magistério, o professor Trindade, aliou outras atividades: foi vereador à Câmara Municipal de Florianópolis em 1936. Entre 1944 e 1954 foi secretário da Irmandade Nosso Senhor Jesus dos Passos e Hospital de Caridade. Secretariou o Instituto Histórico Geográfico de Santa Catarina. Em 23 de setembro de 1971, Luiz Trindade faleceu em Florianópolis.



PEÇA COFRINHOS DA CAIXA ECONÔMICA ESTADUAL AO PAPA!

O brigadeiro português José da Silva Paes destacado por Lisboa para ir combater os espanhóis em Montevideu, ao passar pela costa catarinense, compreendeu que a Ilha de Santa Catarina podia ser um importante ponto estratégico para a defesa do sul. Um ano após a ida a Montevideu, Silva Paes já fazia parte da vida catarinense quando ordenou à Câmara de Laguna que regulasse o preço da passagem de animais de carga no Rio Araranguá, bem como, que fosse preso todo o indivíduo suspeito de desertor ou criminoso. A carta Régia de 11 de agosto de 1738 criou o Governo Militar de Santa Catarina. A mesma carta ordenava que Silva Paes seguisse imediatamente para a Capitania, onde tomou posse como primeiro governador, na vila de Desterro em 7 de março de 1739. O pequeno povoado em pouco tempo foi transformado em uma verdadeira capitania, graças a ação do primeiro gover-

nanfe. Silva Paes dirigiu pessoalmente a construção dos fortes Anhatô-Mirim, Ponta Grossa, Ratones e da Barra do Sul. Ordenou a abertura do caminho entre Desterro e Laguna; construiu a casa do Governo e deu início a construção de uma igreja matriz. Silva Paes recrutou o primeiro contingente militar destinado a guarnecer o sul, o que fez afluir a Desterro muitas famílias portuguesas. Em 1742 pediu à Corte que mandasse casais açorianos, alegando a necessidade de povoar a Capitania. Seis anos depois chegaram as primeiras famílias. E em 1749 Silva Paes deixava o governo para regressar a Portugal, onde tornou-se colaborador do brasileiro Alexandre Gusmão na organização dos mapas da Corte. Não se sabe ao certo a data do falecimento do primeiro Governador de Santa Catarina.

José da Silva Paes primeiro governador e construtor de fortes.

