

O ESTADO

Florianópolis — Domingo, 15 de Outubro de 1972 — Ano 58 — No. 17.013 — Edição de hoje 24 Páginas — Cr\$ 0,50

TEMPO — Frente fria: em curso. Pressão atmosférica média: 1009,7 milibares. Temperatura média do dia: 19,1 graus centígrados. Umidade relativa média: 75,3%. Estado médio do céu: nuvens de altura, de claro a meio encoberto. Estado médio do tempo: estável; nevoeiros matinais no planalto e litoral. Previsão A. Seixas Netto.

A LOTERIA ESPORTIVA vai pagar esta semana o excelente prêmio de Cr\$ 15 762 048,75 aos vencedores do teste 109. Foram vendidos 10 496 161 cartões, com um movimento de apostas no valor de Cr\$ 50 038 250,00. Cinco novos Estados participam pela primeira vez das apostas: Amazonas, Pará, Maranhão, Ceará e Piauí. Apesar da entrada dos novos Estados o aumento não foi o esperado.

XIII JASC começam em Itajaí com as primeiras surpresas

O ritual que marca a abertura de qualquer certame olímpico foi cumprido ontem em Itajaí, sem nenhuma inovação. Muita gente se acotovelou nas ruas e no estádio do Marclio Dias para assistir o desfile de 4 mil atletas

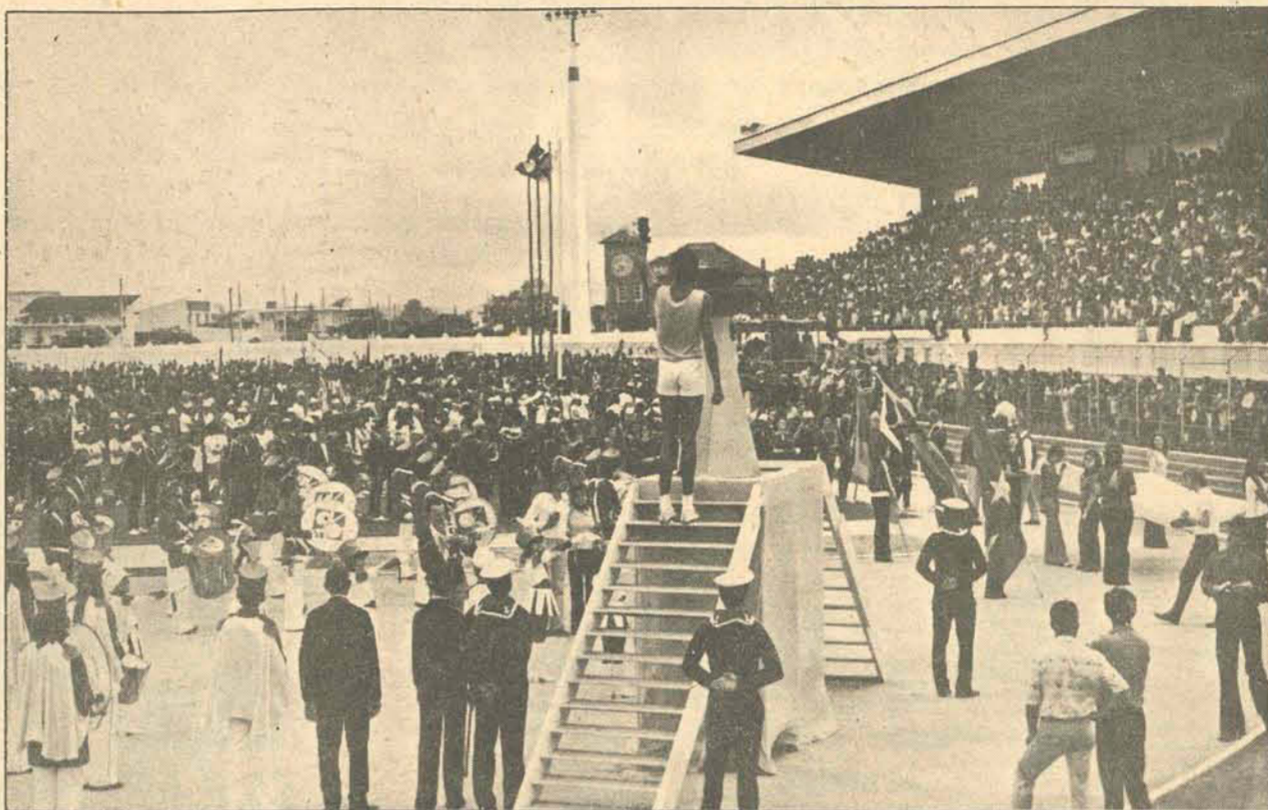
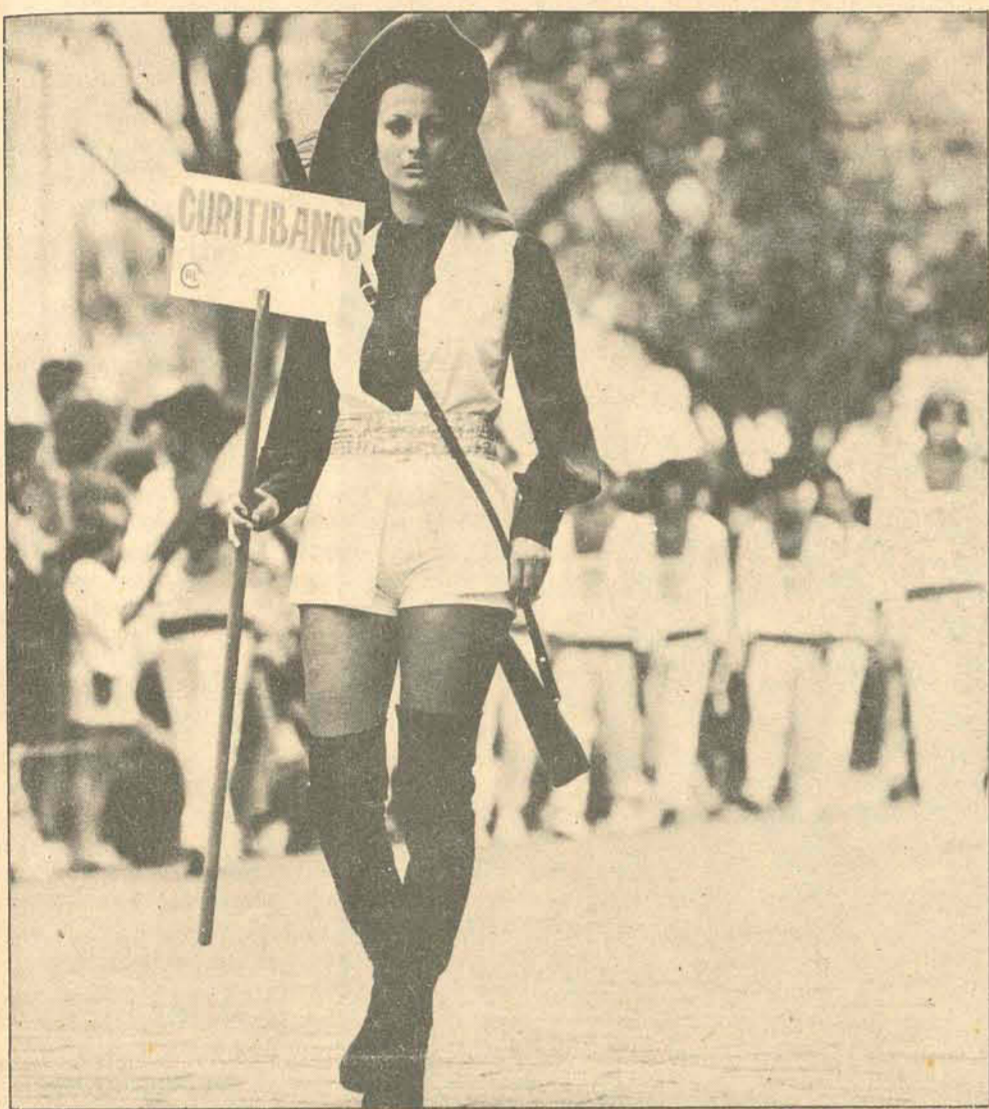

O forte vento que soprou ontem em Itajaí e as chuvas que caem na região não foram suficientes para empanar o brilho da abertura dos XIII Jogos Abertos de Santa Catarina, que reúne mais de 4.000 atletas procedentes de 39 municípios catarinenses. O estádio do Clube Náutico Marclio Dias foi pequeno para abrigar o grande público presente às solenidades de abertura dos JASC. A surpresa maior nas primeiras disputas surgiu na prova de resistência de ciclismo, quando o florianopolitano Dellagustina — o favorito da prova e campeão do ano passado — viu-se obrigado a desistir na 16a. volta, abandonando a prova quando faltavam 27 quilômetros para concluir o percurso de 75. As caimbras o tiraram da prova e possibilitaram a vitória do joinvilense Renato Sarmento.

Avião soviético cai com 172 pessoas. Todos mortos

172 pessoas morreram no maior desastre da história da aviação mundial, quando um quadri-motor soviético Ilyushin-2 caiu a 12 quilômetros de Moscou, no povoado de Terra Negra. Trinta e oito turistas chilenos estavam a bordo. Arrendado pela Aeroflot, o avião tinha decolado do aeroporto de

Boruguet em Paris ao meio dia de sexta-feira. Aterrizou em Leningrado e de lá fez um voo extra até Moscou. Não houve nenhum sobrevivente do desastre e uma comissão governamental já foi convocada para verificar as causas. O pior acidente aviatório tinha sido no Japão, onde morreram 162 pes-

soas. Na Cordilheira dos Andes, continua desaparecido um avião bi-motor uruguaio, com 45 pessoas a bordo, a maioria integrante de uma equipe de Rugby, que tinha saído de Mendonça rumo a Santiago. A neblina atrapalhou mais as buscas. (Página 2).

Lages ainda não viu as notas falsas

Até a noite de ontem nenhuma nota de cem cruzeiros falsificada havia surgido na cidade de Lages, fato que desmente as notícias veiculadas, segundo as quais, as autoridades lageanas haviam apreendido dezenas delas. Durante todo o dia de sexta-feira e na manhã de ontem os agentes policiais permaneceram atentos nos estabelecimentos bancários e casas comerciais esperando o surgimento de cédulas falsificadas. Simplesmente o que aconteceu foi um comunicado da polícia alertando sobre o possível aparecimento de notas falsas deramadas no Norte do País (Página 7).

Termina a assembléia dos bispos

A Assembléia dos bispos catarinenses termina hoje e entre as suas mais importantes decisões está a de fazer funcionar já no próximo ano letivo, na UFSC, o Instituto Catarinense de Teologia, destinado à formação de religiosos e leigos. A partir das 8 horas de hoje os bispos, os preladados estarão reunidos com mais de 60 religiosos no provincialato da Divina Providência. (Pág. 8).



Menino aparece após passar a noite no mato

Eram 6h 50min quando o lavrador Manoel Custódio, de 17 anos, foi surpreendido com a aproximação de um menino de 10, demonstrando cansaço, que lhe perguntou onde ficava a estrada federal. O menino foi logo reconhecido: era Alberto Lima Cruz, que desde às 17 horas da véspera ficou perdido nas matas da localidade de São Miguel, município de Biguaçu. Alberto vagou a noite toda pela floresta, seguindo o curso de um riacho, lembrando-se da lição da professora, segundo a qual "todos os rios correm para o mar". Enquanto mais de uma centena de homens da Polícia Militar e do 14o. Batalhão de Caçadores o procurava, Alberto só descansava quando se sentia extenuado. Mesmo assim em cima de pedras, com medo das cobras. Até os helicópteros do Serviço de Busca e Salvamento foram mobilizados para localizá-lo. (Pág. 3).



D. Leonor: exemplo de professora

Representando uma tradição no magistério catarinense D. Leonor de Barros — irmã de outra grande mestra, Antonieta — personifica a abnegação e a vocação da professora, cujo dia é comemorado hoje. D. Leonor, ou Donô, juntamente com Antonieta, ou Negrinha, teve como primeira aluna a sua mãe, que era analfabeta até os 45 anos. Hoje Antonieta está morta e Leonor, com seus 69 anos, goza de uma aposentadoria justa como poucas. Mas ainda assim não resiste a umas aulas particulares de vez em quando, atendendo a pedidos de pais ou avós de alunos aos quais também ensinou as primeiras letras (Pág. 16).

O Avaí completo contra Figueira

Avaí X Figueirense jogam a partir das 15h30min no Estádio Adolfo Konder, dando sequência ao Torneio Integração. Enquanto o Avaí apresentará à sua torcida as atrações dos seus novos contratados, o Figueirense vai a campo com uma equipe bem diferente (para pior) daquela que con-

quistou o título estadual. Em Tubarão o Hercílio Luz joga contra o Colorado e em União da Vitória jogam Iguçu e América, ambos invictos. Ontem, em Curitiba, deu Atlético O X O Colorado.

Futebol está nas páginas 7 e 8 do Caderno II.

O ESTADO
suplemento especial
JOGOS ABERTOS



A partir de hoje, e todos os dias, até dia 22 de outubro, acompanhe os XIII Jogos Abertos em Itajaí pelo suplemento especial que circulará com nossa edição normal

Foi o maior desastre do mundo. Ninguém sobreviveu

O maior desastre de aviação do mundo aconteceu na noite de sexta-feira, quando 162 passageiros e 10 tripulantes morreram na explosão de um quadri-motor soviético, que fazia voo de Leningrado a Moscou. Trinta e oito turistas chilenos estavam a bordo, além de um inglês e um francês. Enquanto isso, continuava desaparecido nos Andes um avião com 45 pessoas a bordo, que saiu de Mendoza rumo a Santiago. A maioria dos tripulantes eram da equipe "Old Cristian", de Rugby, com idades que variavam de 19 a 24 anos. A neblina tinha dificultado a busca das patrulhas que trabalham desde a manhã de ontem.

O avião uruguaio, um F-27 bi-motor turbo-hélice, desapareceu logo ao sair de Mendoza e atravessou a fronteira chilena. A última comunicação do avião uruguaio foi quando ele cruzou a cordilheira na altura da província de Curico, a uns 200 km ao sul. A notícia de que dois sobrinhos do presidente Bordaberry estavam no avião não foi confirmada oficialmente. Tratam-se de Eduardo e Strauch Urioste. Entre os fa-

miliares, crescia a angústia enquanto as buscas não davam nenhum resultado e alguns deles admitiam a tragédia com resignação.

Na Rússia, o grande avião Ilyushin-2 se aproximava do aeroporto Sheremetyevo quando entrou numa zona de intensa chuva e neblina e caiu no povoado de Terra Negra, a 12 km a oeste de Moscou. Um funcionário da linha aérea ocidental disse que as autoridades soviéticas tinham lhe contado que a cena era horrível, com pedaços de corpos humanos por todas as partes. Arrendado pela Aeroflot, a linha aérea soviética, o avião decolou do aeroporto de Boruget em Paris ao meio-dia de sexta-feira, aterrizou em Leningrado e fez o que os funcionários de Intourist chamam de extra, ou seja, um voo não programado, até Moscou. Uma comissão governamental foi nomeada para investigar a causa do desastre.

Os Ilyushin-62 podem transportar até 186 passageiros, é movido por quatro motores colocados de dois em dois na parte de trás da fuselagem e é o avião soviético mais moderno para o transporte civil.

PROVÍNCIAS CHILENAS:

Tarapacá

Antofagasta
Atacama
Coquimbo
Aconcagua
Valparaíso

SANTIAGO

O'Higgins
Colchagua
Curicó
Talca
Maule
Linares
Nuble
Concepción
Bío-Bío
Arauco
Malleco
Cautín
Valdivia
Osorno
Llanquihue
Chiloé
Aysén
Magalhães



As 4 províncias ficam no sul e são vizinhas entre si.

Chile: mais 4 províncias em estado de emergência

O Governo chileno colocou mais quatro províncias em estado de emergência devido à greve nacional de donos de caminhões e comerciantes de lojas. Allende advertiu aos comerciantes estrangeiros que serão postos na fronteira e aos chilenos que vão ser julgados se continuarem com a greve de apoio aos caminhoneiros. Estes rejeitaram terminantemente a mediação de condutores e choferes de táxis que tentavam buscar uma solução à greve, que entrou no seu sexto dia. Os quatro dirigentes máximos do sindicato dos caminhoneiros continuam presos e há uma quantidade não determinada de detidos nas províncias, todos submetidos a julgamento.

Apesar de ser rejeitado o pedido, soube-se que há contatos entre os líderes dos caminhoneiros e os sindicatos que ofereceram a sua mediação e que existe a possibilidade de uma solução. Soube-se também que o Ministro do Interior Jaime Suarez iria conversar com os dirigentes de ambos os sindicatos. Quase 50% das lojas do centro de Santiago abriram as suas portas, muitas pressionadas pelos sindicatos de emprega-

dos solidários com o governo. Piquetes de polícia carregando bombas lacrimogêneas protegem os comerciantes que decidiram abrir, mas não houve nenhum incidente.

As províncias declaradas em estado de emergência ontem são Valdivia, Osorno, Llanquihue e Chiloé, além das outras 13, inclusive Santiago, que estão sob proteção desde a quarta-feira passada. O decreto afirma que o bloqueio de estradas atrapalhará seriamente o normal desenvolvimento das atividades trabalhistas nestas províncias, ocasionando agudos problemas de abastecimento de produtos essenciais nas demais zonas do país. Acrescenta que isto constitui uma situação de calamidade pública.

Enquanto isso, soube-se que o cargueiro alemão Birte Oldendorff com 1250 toneladas de cobre chileno não atracará no porto de La Havre, como estava previsto, pois os estivadores se negaram a descarregar o cobre, pedindo que o navio atracasse num porto militar, devido ao embargo do pagamento conseguido pela empresa Kennecott.



(DESCULPEM, MAS NÓS TAMBÉM VAMOS ENTRAR NESTA CONFRARIA DA SEGUNDA-FEIRA)

Jornal do Brasil, O Globo, Folha da Manhã... Qual é a sua leitura de jornal às segundas-feiras? Antes de responder, comece a analisar a possibilidade de uma nova opção. Pense, por exemplo, em O ESTADO — Edição de Segunda-Feira. Pois é, nós também vamos entrar nesta confraria. Acabar com este "feriado" inexplicável. E, sem falsa modéstia, com vantagens. Como segunda-feira é um dia especial, nós chegaremos muito devagar, com calma, em tamanho tablóide. Futebol (campeonato nacional, campeonatos regionais). A Loteria Esportiva e os noticiários internacional e

nacional. As outras opções certamente já lhe oferecem estas notícias. Mas só estas notícias. Você mora em Santa Catarina. E aí entram as vantagens de O ESTADO — Edição de Segunda-Feira. Além de todas estas informações, você vai encontrar outras coisas que lhe interessam. Aliás, só o que lhe interessa. A sua cidade, por exemplo. Mais precisamente a sua comunidade. E se você for um esportista renitente, o futebol local. Avalie bem os argumentos e confirme nossas razões dia 30 de outubro, quando sair o primeiro número de O ESTADO — Edição de Segunda-Feira. De leve, ou melhor, de tablóide.

O ESTADO / EDIÇÃO DE SEGUNDA-FEIRA

A partir do dia 30 de outubro, em todas as bancas

Apolo 17 será mais avançada

O veículo lunar na missão norte-americana Apolo 17 rodará 9,6 quilômetros a mais que o anterior sobre a superfície da lua em dezembro, na última exploração dessa série. Os astronautas Eugene A. Cernan e Harrison H. Schmitt levarão 27 quilos a mais em seu veículo lunar, devido a dois novos aparelhos. Um deles será utilizado pela primeira vez, trata-se de um gravímetro transversal, instrumento extremamente sensível para medir as mínimas alterações na gravidade lunar. A Apolo 17 será lançada desde o Cabo Kennedy no dia 6 de dezembro, sendo a última missão e a mais prolongada, retornando à terra no dia 19 daquele mês.

Violência estudantil na Índia

Duas mortes foram o resultado das agitações estudantis de ontem no Estado oriental de Assam, na Índia, onde centenas de casas tem sido incendiadas além dos assaltos ocorridos em diversas regiões rurais. Os motins eclodiram em Assam devido a determinação de que o idioma oficial nas escolas do Estado continuará a ser o inglês. Entretanto, os estudantes querem que o ensino seja ministrado em assamita, considerado idioma oficial mas não utilizado nas escolas. As violências ocorreram também em Madras, onde a polícia utilizou gás lacrimogêneo contra uma manifestação estudantil que protestava pela suspensão do Partido político local, de M. G. Ramachandran, artista de cinema e dirigente político. A chefe do Estado de Orissa, Nandini Satpathy, responsabiliza a Central de Inteligência Norte-americana por grande parte dos distúrbios.

Mudanças para atender AL

O presidente do Comitê Interamericano da Aliança Para o Progresso, Carlos Sanz de Satamaria, vai propor amanhã a constituição de um comitê de delegados presidenciais para que disponham de uma nova relação no hemisfério. Sanz considera que o ingresso da Grã-Bretanha no Mercado Comum Europeu em Janeiro e a eleição de um novo Governo nos Estados Unidos no próximo mês, configuram um novo quadro global no qual a América Latina não pode atuar de um modo diferente. À margem das profundas mudanças no cenário mundial, Sanz acha que se tem desenvolvido na América Latina uma diversidade de ideologias, requerendo um novo sistema capaz de desenvolver a cooperação num clima de convivência.

Perdido na noite, Beto, o escoteiro

A noite caiu mais cedo. Alberto Lima Cruz, 10 anos de idade, dono de um indomável espírito de aventura, tentava domar o medo, que foi invadindo aos poucos o seu peito destemido de "aspirante a escoteiro". Durante o dia comandara com rara competência e domínio do terreno, o alegre "Safari" organizado pelas professoras da terceira série do Colégio Coração de Jesus. Na verdade era um Pic-Nic, do qual participavam mais de 105 crianças do educandário, que em honra da Semana da Criança conquistaram o direito de trocar a disciplinada rotina da sala de aula, por um dia inteiro ao ar-livre, no Parque Jardim Paraíso, do Camping Club Catarinense.

Mas para Alberto, e sua precoce imaginação, seria ridículo comandar um pic-nic. Por isso, às margens da BR-101, ele se sentiu um Bandeirante ou um caçador africano, desbravando matas perigosas, guiando com coragem e espírito de liderança o grupo de coleguinhas, figuras menos timoratas e mais suscetíveis ao subalterno sentimento do medo. Como um veterano explorador, seguia à frente do grupo e, apesar de conhecer bem o local, um desafio habitava a sua alma de escoteiro: o "Caminho da Lua", elevação que apontava dois quilômetros mata adentro. A meio caminho, porém, Carla Helena Nunes, 10 anos e Marcelo Meira Araújo, da mesma idade, resolveram refrear um pouco o seu ânimo de desbravador. Eles já haviam se distanciado do resto da expedição, que não tinha curiosidades mais atiladas que as de passar um dia diferente, fora das quatro paredes da sala de aula. E para Carla e Marcelo, a presença de uma cobra ameaçadoramente ereta e pronta para o bote, tal como já haviam visto no cinema, foi o aviso de era chegada a hora de retornar.

Eram 16h20m e, pela primeira vez, as professoras notaram a ausência das crianças.

OPERAÇÃO RESGATE

Sessenta e oito soldados e oito sargentos, comandados pelo Capitão Nilo, do Corpo de Bombeiros, chegaram ao local do Pic-Nic com a rapidez requerida pelas operações de busca e salvamento. Convocados por nervosos telefonemas de pais e mestres, os militares deram início a insólita tarefa de retirar da mini-floresta três crianças cuja ausência parecia ainda mais angustiante e insuportável para os pais quanto mais a noite crescia no horizonte, sem lua, sem estrelas, sequer sem esperanças. Logo as margens da BR-101 se transformaram numa tumultuada central de operações, onde se empenhavam civis e militares no resgate das crianças. Os militares vestiam os uniformes da Polícia Militar, do 140. Batalhão de Caçadores, de Patrulheiros da Polícia Rodoviária Federal e de cadetes do Centro de Instrução Policial Militar. Os civis, vestiam a afita farda (ou fardo?) de ser pai, ou professor.

Às 19h40m, quando Marcelo e Carla, os retirantes do malsinado "Safari" apareceram às margens da BR-101, um quilômetro e meio ao norte do local do Pic-Nic, houve alegrias e muitos afagos. Mas a família Lima, apenas começava a carregar a sua Cruz: não havia sinal de Alberto.

Marcelo e Carla, espantados com o aparato semi-bélico montado ao redor, contaram que se orientaram por uma cerca, seguindo por ela até a beira da estrada. Além do susto, Marcelo manifestava preocupação com a sua Primeira Comunhão, e Carla, com a festa de seu aniversário, celebrado ontem mesmo, depois das horas de tensão que sua família passou, ameaçada de instalar em casa um aniversário sem aniversariante.

O MEDO

Holofotes cruzavam-se no céu opaco e inamistoso e foguetes de sinalização iluminavam o breu da noite, dando um aspecto festivo ao que na realidade era trágico.

Lutando para vencer o medo - sentimento pouco digno de um escoteiro - Beto tinha como companheiros apenas a floresta e a escuridão. Mas o medo era inevitável quando a ele se juntavam preocupações pouco cômodas: "Por onde estariam Carla e Marcelo? E meus pais, estarão me procurando? Onde estou que não consigo achar o caminho de volta?" Essas perguntas teriam ficado muito tempo sem resposta se Beto não se lembrasse de uma antiga lição de geografia, ele que é um excelente aluno de Matemática: "Os rios correm sempre para o mar, ou para um rio maior". Seguir o riacho que encharcava seus sapatos e que lhe pareceu ser um bom local para proteger-se das cobras tocaiadas no matagal foi a única idéia que iluminou a escuridão. Na falta de idéia melhor, começou a seguir o riacho.

Não dormi nem um pouquinho, durante toda a noite. Só andei. Primeiro, porque minha preocupação de voltar para casa não me deixava dormir. Segundo, porque eu tinha medo das cobras. Já havia visto três delas.

BETO, ENFIM ESCOTEIRO

Descansar mesmo só em cima de uma pedra, a salvo das cobras. Sabia que deveriam estar me procurando e não me desesperar. Quando o medo era maior cheguei a rezar. Estava muito preocupado com meus pais, meus professores e com o destino de Marcelo e Carla.

Melhor diploma de Escoteiro, conquistado com as cicatrizes de provações só conhecidas por guerreiros, Alberto não terá jamais: passou fome, sentiu sede e angústia. E principalmente medo - um medo consciente, que aguça a razão e que será, certamente, um dos componentes mais influentes da coragem.

Às 6h50m da manhã, a pouco mais de um quilômetro da velha estrada estadual que leva a cidade de Tijucas, e a cerca de 6 quilômetros - em linha reta - ao norte do local do Pic-Nic, o lavrador Manoel Custódio, de 17 anos, recebeu no seu foçado a visita de um menino de 10 anos, com uma trágica "persona" de adulto vestindo a sua face sofrida.

- Moço, onde fica a estrada federal?

O lavrador já sabia do seu drama, contado entre duas "rancheirinhas" nos programas caipiras que frequentam os rádios dos humildes.

- És o menino que tá perdido no mato desde ontem?

- Parece que sim, respondeu Beto.

Era. Na casa de Custódio, Alberto ganhou o conforto de roupas simples, mas secas. Tomou café quente - sem leite - e comeu um pão.

Às 7h20min o aventureiro chegava ao local do ponto de partida, a bordo de uma viatura pouco própria para "Safaris": a Kombi placa BI 00-38, cujo proprietário se prontificara a levá-lo até o QG de buscas e aos braços de seus pais, já desesperados.

Quando Beto chegou, o abraço dos pais ficou temporariamente adiado. Eles estavam embrenhados na mata, em busca do filho. Advertidos, aos berros, de que o garoto fora salvo os dois retornaram ao QG de buscas, ainda repleto de militares e civis, ainda a tempo de ouvir o matraquear de um helicóptero da FAB, integrado ao contingente de salvamento. Ambos olharam para o céu, agradecendo a Deus e a todos, num agradecimento mudo.

Até agora ainda estão abraçados a Alberto Lima Cruz - um verdadeiro escoteiro.



Manoel estava a caminho da roça quando encontrou Alberto



A polícia vasculhou toda a área à procura do menino.

UM BELÍSSIMO TERRENO, A VISTA DA BAÍA NORTE: NASCE MAIS UM LANÇAMENTO MAGUEFA

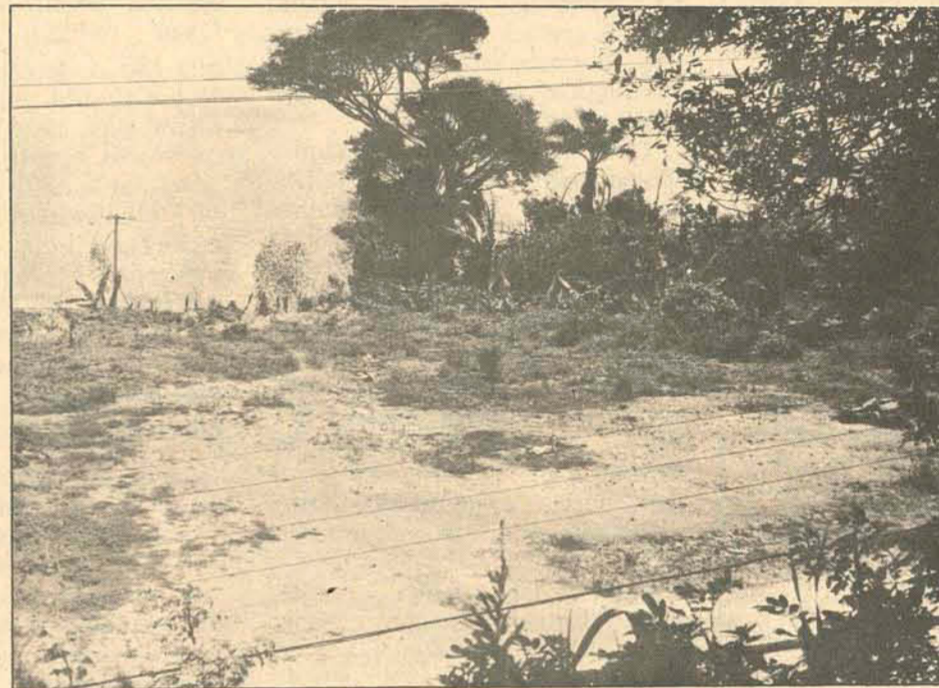

Baseando a escolha dos terrenos para seus lançamentos em pesquisas do Departamento de Mercadologia, a Maguefa visa acompanhar as aspirações do mercado imobiliário de Florianópolis. Um de seus próximos lançamentos, o Edifício Anna Tereza, será erguido

do em terreno localizado em frente à Baía Norte, tendo sido recentemente firmado o contrato de compra da área pelo Dr. Celso Oliveira, Gerente da Maguefa Comércio Imobiliário e pelo Sr. Roberto Müller e D. Alayde de Medeiros Müller, proprietários do terreno.

BANG! COMEÇOU A GRANDE CORRIDA FRIGIDAIRE.

COMPRE FRIGIDAIRE E TUDO ISTO SERÁ SEU.

Opalas novinhos, zeriños! Centenas de fogões e refrigeradores Frigidaire! O Frigidaire que você sempre desejou, compre agora. Em qualquer loja, à vista ou a prazo, não importa.

Todo Frigidaire traz agora um cupom para você entrar na Grande Corrida Frigidaire. Serão quatro apurações. Todo dia 15 de cada mês, a partir de novembro. Quanto mais cedo você comprar o seu Frigidaire, mais chances de ganhar você tem.

Se você for contemplado, o seu nome vai sair nos principais jornais do país. Tem Opalas e centenas de produtos Frigidaire de prêmios para você! Essa você não pode deixar passar!



APROVADO PELO MINISTÉRIO DA FAZENDA PROCESSO N.º 405.980/72

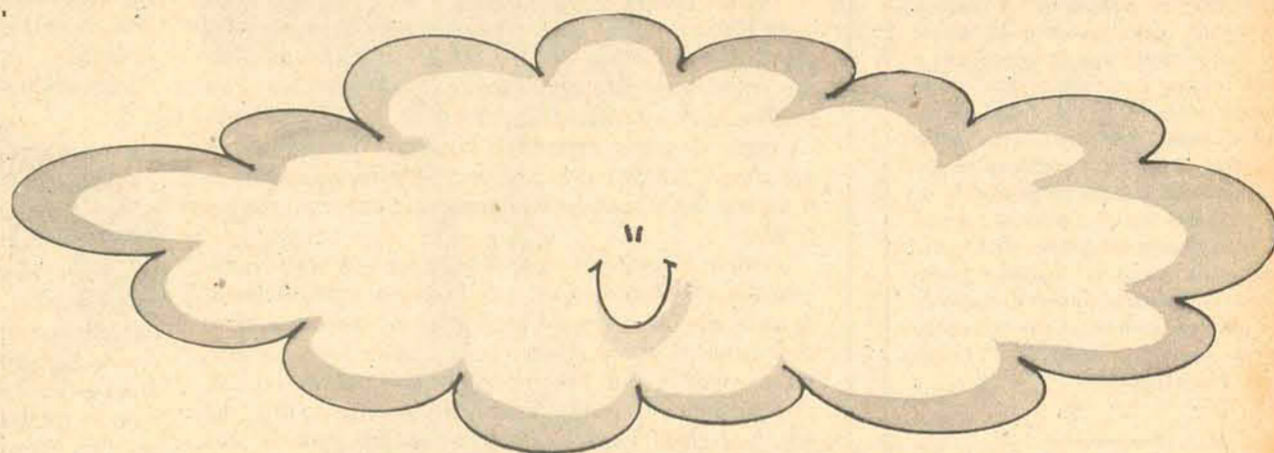

artemp e clemar unem-se para integrar os grandes projetos catarinenses

Quem planeja instalar ar condicionado central, em Santa Catarina, lembra da CLEMAR Engenharia Ltda., empresa organizada para atender as solicitações determinadas pelos mais avançados projetos de engenharia em todo o Estado, nos quais a instalação de ar condicionado tornou-se indispensável. No Rio Grande do Sul, a engenharia de ar condicionado central tem um nome que representa um marco de participação em projetos navais, industriais, hospitalares e conjuntos residenciais de grande porte: ARTEMP. A união da ARTEMP e CLEMAR é consequência natural do desenvolvimento e expansão dessa conquista técnica, indispensável aos grandes projetos das mais modernas empresas e instituições. A partir de agora, CLEMAR Engenharia Ltda. é também a ARTEMP em Santa Catarina. Para projetar, adequar, instalar e prestar assistência técnica. Para colocar qualidade e eficiência em ar condicionado central. Os empresários que constróem o progresso de Santa Catarina passam a dispor dos serviços de duas empresas unidas no propósito de servir melhor.

Artemp AR CONDICIONADO LTDA.

CLEMAR ENGENHARIA LTDA.

Florianópolis - SC

Cartas

Se a reforma do ensino superior foi planejada com o intuito de aproximar as universidades da realidade sócio-econômica de cada região, temos que admitir que o objetivo ainda não foi totalmente alcançado pelas autoridades responsáveis.

A reforma do ensino secundário, de acordo com os planos já traçados pelo Ministério da Educação e Cultura, tem mais chances de alcançar em curto espaço de tempo os objetivos preconizados do que a própria universidade. A formação de mão de obra qualificada ou semi-qualificada é uma exigência do desenvolvimento das pequenas e médias indústrias, que poderão ser atendidas sem muito preocupar financeiramente o Governo. Bastou ser deflagrada a reforma, os estabelecimentos de ensino do 2o. Grau começaram a dotar-se de equipamentos e, dentro de dois ou, no mais tardar, quatro anos, estarão lançando uma gama enorme de técnicos no mercado de trabalho.

Quanto a Universidade, a maior exigência está na formação de técnicos especializados, cujo número é bastante deficitário num país que a cada dia sente mais o problema. Essa especialização é adquirida não só através de cursos de pós-graduação que já se tornou em "tabu" aqui no Brasil. A pesquisa tem sido uma necessidade constante aqui e em qualquer parte do mundo. São poucas as universidades brasileiras que têm se preocupado como deviam com o setor da pesquisa.

Recentemente, um professor da Universidade de São Paulo, cujo nome não consegui memorizar, revelou que cerca de mais de 90% dos estudantes que concluem o curso de física pura dedicam-se ao magistério. Se isso ocorre numa universidade como a de São Paulo, que dispõe de uma variedade enorme de materiais didáticos, como não andam as unidades de ensino superior em Estados menores?

A Universidade de Santa Catarina, inegavelmente, tem demonstrado preocupação com o setor da pesquisa. Principalmente no campo da antropologia, tem sido grande o número de trabalhos já realizados. Será que, por exemplo, a pesquisa no campo da medicina tem servido como aulas práticas para os acadêmicos ou meio de aprimorar os conhecimentos dos alunos que frequentam as últimas fases e que já dispõem de conhecimentos suficientes para medicarem? A pesquisa tem servido como método pedagógico e por sinal eficiente para fazer com que o aluno comece a raciocinar. Isto ocorre principalmente na área de letras, filosofia, sociologia, linguística e tantas outras correlatas, na opinião de professores. Entretanto, não se trata propriamente de pesquisa, mas sim de "procura". A pesquisa, no mundo em que vivemos, praticamente na era da automação, é considerada como meio adequado à criação de algo novo, ou melhor, já que no mundo nada se cria, à transformação. L. Rodrigues - Florianópolis.

AVAI X FIGUEIRA

-Domingo estarei firme no Adolfo Konder para assistir o clássico dos milharos. Creio que o Figueira vai jogar estourado, sem Vacarias que já foi embora, e tantos outros titulares que já foram dispensados ou que estão machucados. Mas, já pensaram se o Figueirense der uma de Flamengo e vencer o Avaí? Acho bom nem pensar nessa besteira. Mesmo assim, não é bom a torcida avaiiana começar a contar com o ovo no... Lauri Frederico Gonçalves - Estreito.

Expediente

Empresa Editora O ESTADO Ltda., Administração, Redação e Oficinas: rua Felipe Schmidt, 116 - Florianópolis - Caixa Postal 139 - Telefones: 3022 (Administração) e 4139 (Redação) - Endereço Telefônico ESTADO - SUCURSAIS: Blumenau: rua 15 de novembro, 504 - 3o. andar - conjunto, 303; Caçador: Avenida Rio Branco, 465; Criciúma: Avenida Getúlio Vargas, 312; Joinville: rua 15 de novembro, 799 REPRESENTANTES: Rio de Janeiro: Representações A.S.Lara Ltda. - Avenida Almirante Barroso, 63 - conjunto 1910; São Paulo: Representações A.S.Lara Ltda. - Avenida São João, 1333 - 4o. andar - conjunto 44; Curitiba: C.A. Marques - Praça Osório, 45 - 9o. andar - conjunto 907 - Edifício Ana Cristina; Porto Alegre: Propal - Propaganda Representações Ltda. - rua Coronel Vicente, 456. Preços: número avulso Cr\$ 0,50; assinatura - Cr\$ 100,00.

O ESTADO não aceita para publicação colaborações em forma de artigos assinados que não forem solicitados, ou responsáveis pelos originais enviados à Redação.

O ESTADO

Diretor: José Matusalém Comelli

Editor-Chefe: Marclio Medeiros, filho

Museu do Mar

A idéia da construção do Museu do Mar, em Florianópolis, nasceu, há quase dois anos, sob bons auspícios. Partia do Comando do 5o. Distrito Naval, com o apoio das demais autoridades de Marinha sediadas na Capital catarinense. Não lhe faltava, mesmo a adesão dos institutos de cultura, que também se mostravam interessados na concretização dessa louvável iniciativa.

A Prefeitura Municipal, que por determinação do Prefeito Ary Oliveira se prontificou, desde os primeiros instantes, a amparar o empreendimento, chegou até a submeter à comissão organizada para promover a fundação do Museu do Mar uma bela planta, elaborada caprichosamente pela Secretaria de Obras, cujos engenheiros e arquitetos procuravam aplicar ao trabalho as sugestões que recebessem.

Durante algum tempo a comissão se reunia na sede do 5o. Distrito Naval e tudo fazia crer que não seriam vãos os esforços e o tempo empregados à realização da excelente idéia. Mas, circunstâncias diversas parece que contiveram o entusiasmo dos primeiros passos, enquanto havia ficado combinado que a Prefeitura Municipal de Florianópolis cederia o terreno para as obras que compreenderiam, além do Museu propriamente dito, um parque infantil.

Como quer que seja, até agora nada mais se disse sobre o proje-

to Museu do Mar, uma vez que a Prefeitura ainda não se pronunciou a respeito da área em que deveria ser construído. Não se deve, todavia, pressupor que a Municipalidade tenha desistido do empreendimento. Segundo se diz, está sendo aguardada apenas a oportunidade para o prosseguimento das providências interrompidas. E tanto mais de esperar é essa continuidade dos trabalhos quanto ao próprio Governador Colombo Salles é também um dos propugnadores da implantação do Museu do Mar, projetado na Prefeitura.

Em favor da execução dessa iniciativa, que ainda tem a prestígio-la o amparo do 5o. Distrito Naval, militam muitas razões, que não podem ser desprezadas. Numa Capital ilhoa, tradicionalmente evolutiva à base das antigas atividades empíricas de pesca, e que hoje se adorna para manter-se à governantes, ficaria muito bem um Museu do Mar - e isso foi oportunidade sugerido como fundamento aos primeiros atos relacionados com a esperada obra.

Já agora, centro de atrações turísticas, a Capital catarinense precisa desse Museu, e não apenas para curiosidade turística, mas para estudos, pesquisas e observações compatíveis com

uma metropole universitária. Erguer-se-ia assim mais um monumento de expressão cultural, ao mesmo tempo que se proporcionaria à cidade mais um real fator de interesse para os turistas que vêm às nossas plagas marítimas e estimam as nossas lindas praias.

Aliás, por onde andam os nossos homens de empresa, que não aderem também a um tal motivo de desenvolvimento da Capital, aproveitando o esforço da Prefeitura para a ele associar-se, visando à mais fácil executabilidade e à ampliação da área em que funcionará o Museu?

Aí fica o lembrete, que talvez logre despertar novamente os interesses tão promissoramente movimentados nos meios culturais e na administração municipal, acolhendo, como o merecia e merece, a felicíssima idéia de fundação do nosso Museu do Mar. Viria, sem dúvida, como uma contribuição a mais do espírito progressista das autoridades de Marinha, entre as quais sempre pudemos contar e honrosamente contamos ainda com grandes amigos e com a simpatia voltada para a expansão de Florianópolis.

Aliás, o Museu do Mar constituiria até mesmo uma simbólica marca da amizade e do apreço que votamos aos homens do mar - e particularmente à Marinha Nacional.

Prosa de Domingo

Releio um dos mais belos romances de Tolstói: "Guerra e paz". A invasão napoleônica da Rússia. O príncipe Andrei, ao tombar ferido em Austerlitz, achou a paz interior: sentiu a felicidade que sobrepairá às agitações e ao egoísmo do mundo e se viu em pleno contentamento eterno.

Tolstói passou toda a sua vida a tentar incutir na consciência dos homens a certeza das alegrias permanentes desse mundo interno. Sentia-se mal no conforto de sua propriedade de Jasnaya, onde ele era o senhor. Vira desfilar legiões de miseráveis, diante de seus olhos e parecia experimentar a angústia de todos eles concentrada na sua alma. Num instante das dores do príncipe Andrei se integrava também ele na luminosa visão que confortava o ferido.

Perdera já então a antiga fé religiosa - e temporariamente nutria das concepções de Rousseau a própria mente divagante. Mas, conservando a sensação de uma felicidade interior, se encaminhou para o misticismo, que assinalou todas as suas preocupações espirituais na velhice.

A família o considerava demente. A despeito disso ele não protestava contra o próprio destino. Num de seus livros - "Conselhos aos dirigidos" - ele expunha, na correspondência com que respondia a pedidos de orientação que lhe endereçavam os operários, uma doutrina de passividade ante a agressão: via assim a essência do ensino evangélico, tal como lhe parecia que Jesus a entendia.

Em "Ressurreição", já na idade de setenta anos, o seu misticismo sobe de ponto. Mas a verdade é que toda a sua obra, profundamente humana e penetrada de piedade, lhe denunciava uma sensibilidade quase incompatível com a natureza exterior. Queria sempre o império do íntimo reconhecimento, numa vida tecida de renúncias e de idealismo. Modestamente, um Charles Morgan sugere coisas idênticas.

Contam os seus biógrafos de Tolstói que, em menino, era nos estudos o menos aplicado dos três irmãos. Todavia, pode conquistar a consagração literária e influenciar

grandes massas com a sua pregação mística. Contrafeito nas disputas contra a esposa e os filhos, não teve a atitude que lhe cumpria, em defesa de seus direitos de propriedade - e fugiu.

Na noite de 27 para 28 de outubro de 1910 ele se evade de casa, em companhia de seu médico assistente, o Dr. Makowsky. Viajam ambos num trem, para o Sul, sem destino predeterminado. Determinou-o, porém, um violento resfriado, o que fez saltar na estação de Astapowo, onde permaneceu em tratamento.

Agravou-se a doença. Sobreveio a pneumonia, no seu curso inexorável, até a fatalidade. E a 7 de novembro do mesmo ano de 1910 morreu Tolstói, o grande homem já internacionalmente celebrado. Estava, então, com 82 anos de idade.

Os seus romances ainda são lidos com emoção. Falam de sacrifícios, convidando menos a pensar do que a sentir. Mas, no mundo de hoje, em que a técnica disputa com o pensamento a primazia do interesse humano, os dramas que emocionam abrem, por assim dizer, tréguas às lutas íntimas em que nos empenhamos, solicitados pelos problemas modernos.

"Guerra e Paz" expõe o desespero coletivo. "Ana Karenina" é o tormento interno que não se extingue no curso dos tempos e transformações exteriores. Enfim, "Ressurreição" é o convite à exaltação íntima, à busca do que escapa à previdência mundana.

Li Tolstói na minha mocidade e as suas idéias arrastavam os jovens que não se conformavam com o mundo velho. Ao rereu um de seus romances, certamente não é mesma a disposição com que o abandono, porque já me parece que o romancista não encontraria o que reformar hoje - e sim o que transcender, na esperança do paraíso interior, de que tantos outros escritores se ocupam na eterna busca da paz e da verdade.

Gustavo Neves

Trivial Variado
Marclio Medeiros, filho

Razões contra uma nova Secretaria

A reivindicação da FIESC no sentido de que seja criada a Secretaria da Indústria e Comércio não está tendo boa acolhida nos círculos governamentais. O memorando da classe empresarial foi submetido pelo Governador Colombo Salles ao Secretário do Desenvolvimento Econômico, Sr. Hoyedo Gouvea Lins, mas este se recusa a tecer qualquer comentário sobre a matéria, dizendo apenas que só ao Chefe do Executivo compete se manifestar a respeito do assunto. Em outras áreas do Governo, contudo, percebe-se a má receptividade que teve a sugestão, considerada inoportuna a esta altura da administração - que já virou a barreira do ano e meio - e em condições práticas de promover resultados consagrados até o fim do quadriênio do Sr. Colombo Salles. Torna-se evidente que a implantação de uma nova Pasta a esta altura requer despesas, tempo e sobretudo uma reformulação de profundidades no esquema administrativo que, no momento, não se justifica. A Secretaria do Desenvolvimento Econômico abrange uma área de competência que abarca as atribuições que seriam delegadas à nova pasta. O organismo dirigido pelo Sr. Hoyedo Gouvea Lins perderia praticamente toda a razão de ser a partir do momento em que a instituição de uma nova pasta viesse configurar a dualidade de atribuições de órgãos do sistema administrativo governamental. Isto não quer dizer que o esquema montado pelo Sr. Colombo Salles à frente da administração pública catarinense não esteja sujeito e nem mereça modificações. Estas devem ser feitas em todas as oportunidades que se fizerem necessárias, visando ao aperfeiçoamento da máquina administrativa. Mas nunca em caráter supérfluo como está parecendo a ponderáveis círculos a criação de uma Secretaria da Indústria e Comércio, num momento em que as engrenagens da estrutura governamental dão os primeiros sinais de estarem funcionando dentro da sincronia que deve existir entre todos os órgãos. A nova Secretaria haverá de ser de grande utilidade num Governo que a tenha concebido dentro de um contexto que lhe atribua atribuições específicas e racionais, como entidade indispensável ao bom funcionamento do conjunto. Opiniões isoladas, emitidas em caráter meramente pessoal, entendem que a criação da Secretaria da Indústria e Comércio daria ao novo organismo um caráter de isolamento dentro do esquema administrativo do Sr. Colombo Salles. A águela que argumentam com o esvaziamento da Secretaria do Desenvolvimento Econômico para justificar a necessidade da Pasta sugerida pela FIESC, essas opiniões respondem, por seu turno, com o argumento de que a Pasta atual poderá atender perfeitamente às necessidades que a inspiraram desde que seja efetivamente prestigiada pelos reivindicantes, o que sem dúvida lhe dará um novo alento de eficiência como órgão de assessoria governamental. O Sr. Colombo Salles fixou as suas metas e o seu Governo dentro dos moldes que lhe recomendou um planejamento minuciosamente elaborado. Esse planejamento não incluiu a Secretaria da Indústria e Comércio entre os órgãos da administração por entender que essa Pasta deveria ter uma maior dimensão de acordo com o que foi destinado à Secretaria do Desenvolvimento Econômico. Esta, tem um caráter amplo para atender, pelo menos em tese, aos assuntos da Indústria, do Comércio e da Economia em geral. Particularizar, segundo vezes autorizadas, seria o mesmo que limitar.

na Nacional do livro, incluída nas festividades do Ano Internacional do Livro.

CAMPANHA PELA TV

A Arena e o MDB alimentam grandes esperanças de intensificar a propaganda dos seus candidatos às próximas eleições através dos horários destinados aos Partidos políticos nas emissoras de televisão. As agremiações se ressentem da indiferença popular para com o pleito de novembro, cujas perspectivas atuais prenunciam um grande número de votos em branco em face da apatia reinante. Na Capital, por exemplo, a maioria dos candidatos à vereança é desconhecida do grande público.

AS PULGAS

De uns tempos para cá tem sido incrível a explosão demográfica dos pulicídeos, inseto da ordem dos sífonápteros e mais vulgarmente conhecidos por pulgas, em Florianópolis. Nos cinemas e nos locais de maior aglomeração - inclusive repartições públicas - o ilhéu está se transformando num eficiente portador e transmissor do incômodo inseto. Experimente o leitor assistir aos primeiros minutos de um filme num cinema qualquer da cidade sem se coçar.

PESQUISAS TECNOLÓGICAS

O Governo do Estado, através da Secretaria do Desenvolvimento Econômico, está elaborando um programa de pesquisas tecnológicas que deverá ser divulgado dentro de poucos dias. O Governador Colombo Salles está francamente entusiasmado com o programa e o Governo do Estado deverá participar do mesmo com recursos iniciais que andam em torno de Cr\$ 300 mil. O setor privado também participará do empreendimento, o primeiro de iniciativa de entidades essencialmente catarinenses.

HOLDEMAR MENEZES

"A Coleira de Peggy", de Holdemar Menezes, está entre os livros relacionados para receber o Prêmio Jabuti de Contos. A comunicação foi feita por Thomaz Aquino de Queiroz, vice-presidente no exercício da presidência da Câmara Brasileira do Livro. "A Coleira de Peggy" é o último lançamento de Holdemar Menezes, editado em julho de 1972 pela Editora Movimento, de Porto Alegre. A entrega do Prêmio Jabuti deste ano será no dia 25 próximo, às 20 horas, na sede da Câmara Brasileira do Livro, em sessão solene comemorativa da Sema-

A volta do poeta

Creio que pouca gente sabe, hoje, que Paschoal Carlos Magno foi um dos poetas mais aplaudidos no Brasil. Ao surgir o seu terceiro livro de versos, *Chagas de Sol*, publicado em 1925, quando tinha apenas 19 anos de idade, foi saudado pela crítica como um dos maiores poetas da sua geração. Não foi o menor o coro de louvores que envolveu *Esplendor* aparecido em 1932. Mas parece que o aedo enfaticou-se com o haver alcançado cedo de mais o reconhecimento da crítica, traduzido em expressões que não davam margem a dúvidas quanto ao seu futuro poético. Apesar de fazer poesia desde os doze anos de idade, Paschoal Carlos Magno nunca imaginou que as portas do templo se lhe abrissem tão cedo, de par em par, para que nele entrasse coroado de louros. O vinho dos aplausos, porém, ao invés de embriagá-lo, como acontece com muitos, entediou-o. A partir da publicação de *Esplendor* ingressa na carreira diplomática e se ausenta do Brasil, passando a residir por alguns anos em Londres, onde publica o romance *Sol Sobre as Palmeiras*. Esse livro, que não obteve sucesso no Brasil, foi êxito de crítica e de público na Inglaterra, tendo sido elogiado por críticos e escritores de fama universal,

como Wells, Priestley, Edith Stiwel, Gilbert Murray, Neumann, Clarence Dane, Robert Lynd e outros. Mas a grande paixão de Paschoal Carlos Magno seria o teatro. Em 1938, já de regresso ao Brasil, funda o Teatro do Estudante, levando à cena autores clássicos, como as tragédias de Sófocles, as peças de Shakespeare, os dramas de Ibsen e as comédias de Matins Pena. Modifica totalmente - no dizer de Moacir C. Lopes - o teatro brasileiro. Só não aparece como ator. Mas é um incentivador, um descobridor de talentos, um promotor de festivais e autor, ele próprio, de várias peças. A partir de então coloca-se no centro de todas as iniciativas culturais e artísticas que se realizam no Brasil. Aquele provisão de sonhos e de idéias generosas que fizera na mocidade, mais do que um simples ideário, se transformaram em ação e realidade no campo social e artístico.

Agora, transcorridos quase 40 anos de silêncio lírico, o poeta sai do seu exílio voluntário para nos oferecer estes *Poemas do Irremediável*, lançado pela Editora Catedra, com ilustrações do pintor-poeta Rodrigo d'Haro. Neste livro Paschoal Carlos Magno não se preocupa em ser hermético nem se detém em pesquisas formais,

buscando soluções ao arripio da semântica tradicional ou à margem da linearidade do discurso. Mas o ritmo da sua poesia é moderno, como moderna é a exploração gráfico-espacial do texto. Um espírito que sempre conviveu com os moços e que jamais deixou de ser jovem nos seus gestos de compreensão e de solidariedade aos ideais da juventude, não poderia vestir o seu pensamento ou as suas emoções com formas antiquilosas. Mas não foi além disso. Não ocultou o que queria dizer nem se esqueceu de que a palavra é o fulcro da linguagem poética, soberana e insubstituível como meio de expressão na arte literária, qualquer que seja o tratamento que se lhe queira dar em termos de experiências artesanais.

Poemas do Irremediável são um solilóquio íntimo - dir-se-ia um monólogo da solidão - de um espírito que, depois de haver construído tantas pontes entre as criaturas, mergulha nas profundezas do eu, numa espécie de solipsismo não só metafísico (V. poema V, pág. 25), mas também afetivo (V. poema XXIII, pág. 65). Aquelas mãos "que deram tanto sem jamais pedirem", hoje:

sem amor,
sem outras mãos para afagar,
mãos sem frentes para coroar,
mãos sem enfermos para enterrar
são folhas vivas
com um destino de morte...

O "tonus" lírico da poesia de Paschoal Carlos Magno, segundo Roberto Alvim Corrêa, se traduz em angústia, solidão e ternura. A angústia pode levar à revolta, ou ao desespero. Mas a dose de ternura temperou a sensibilidade do poeta, evitando que o sentimento, exacerbado pela angústia, desencadeasse a paixão. No livro dos seus dezoito anos, *Esplendor*, o poeta extasiava-se diante da vida, sonha com a glória, derrama em versos exaltados a cornucópia do talento e da fantasia. O que era fanfarrão e orgia de luz nos poemas da juventude, transmutou-se no lirismo mitigado destes versos que acabamos de ler, onde a inspiração atinge aquela "magia da simplicidade" de que nos falava Manuel Bandeira, na forma depurada e na sugestiva beleza dos *Poemas do Irremediável*.

Nereu Correa

Telecomunicações: sistema básico pronto no dia 27

Em solenidade marcada para o próximo dia 27, em Manaus, o Ministro das Comunicações falará por telefone com os Governadores dos 22 Estados e dos Territórios brasileiros para marcar o fechamento do circuito do Sistema básico de telecomunicações no País, que interliga todo o território nacional, com exceção de Fernando de Noronha.

O Ministro Higinio Corseti, que se encontra no Rio Grande do Sul desde segunda-feira, inaugurou ontem o serviço de telex na cidade de Rio Grande

que, embora atualmente servido por um aparelho, tem a sua ampliação garantida dentro do plano nacional de telex, como elemento indispensável à infraestrutura do superporto daquele município.

O ministro inaugurou ainda, em Bagé, a nova central telefônica. A central de telefones automáticos inaugurada em Bagé tem 900 terminais mas, até fins de 1973, deverá ser ampliada para dois mil terminais. O equipamento, entretanto, permitirá a instalação de dez mil telefones. O serviço de telefo-

nia interurbana daquele município, por outro lado, será efetivamente através de duas rotas, com um total de 36 canais.

Para aguardar a chegada do Presidente da República, terça-feira, o ministro Higinio Corseti permanecerá em Bagé até quarta-feira, quando viajara para Jaguarão e Pelotas. No dia seguinte, retornará a Brasília de onde seguirá, amanhã para o Norte do País devendo visitar o Acre, Roraima e Rondônia, além do Estado do Amazonas.

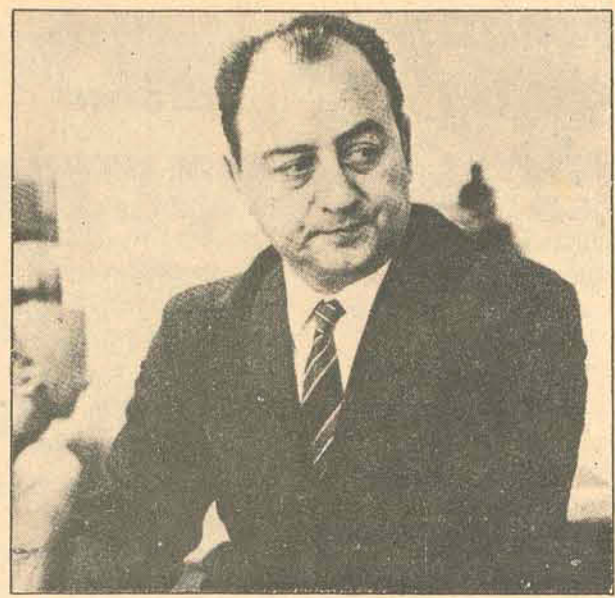

Todos os governadores do Brasil vão falar com o Ministro Corseti por telefone no próximo dia 27 para marcar o fechamento do circuito do sistema básico de telecomunicações.

Fim dos falsificadores de diplomas do Paraná

Uma quadrilha chefiada pelo professor José Gomes, do Ginásio Estadual Nilo Cairo, de Apucarana, e que em poucos meses vendeu mais de seis mil diplomas falsos do curso secundário no norte do Paraná e sudoeste de São Paulo, foi desbaratada naquela cidade por policiais do Dops paulista e autoridades locais. Há mais de dez

meses, a quadrilha falsificava e vendia os diplomas, principalmente nas cidades de Bauru e Presidente Prudente, em São Paulo, assim como em Londrina, Maringá e outras cidades paranaenses. Cada diploma custava de 50 a 100 cruzeiros, capacitando pessoas interessadas no exame vestibular. Os diplomas falsos foram descobertos primeira-

mente em São Paulo. Dado o vulto das fraudes, o Dops paulista suspeitou que uma organização muito grande deveria estar por trás da falsificação. As investigações culminaram ontem em Apucarana, com a prisão do professor José Gomes, que também é proprietário de uma gráfica. Os outros elementos do grupo estão sendo caçados nos dois Estados. As escolas estão sendo alertadas com respeito à inscrição para os exames vestibulares, a fim de que seja possível a identificação de milhares de diplomas falsificados pela quadrilha.

Costa-Gravas dirigirá filme no R.G.S

O diretor de cinema Costa-Gravas irá ao Rio Grande do Sul em março para fazer o filme "Ele morreu comandando um exército fantasma", que relata o incidente de fronteira de um imaginário país europeu. Yves Montand, Jean Maria Volonté e Martin Balsam são os nomes cogitados para o papel principal do filme, cuja produção não está ainda definida entre americanos, franceses e brasileiros. Costa-Gravas é autor de "Z", filme sobre a ditadura grega e que foi proibido em todo o território nacional. A informação da vinda do diretor é do assistente de direção de "Z", Davi Quinstams, que está em Pelotas para dirigir a segunda unidade de "O Negrinho do Pastoreiro", filme que será rodado durante 27 dias no interior do município. Grande Otelo chegará quinta-feira para fazer o papel principal. A maior parte do filme será feito na fazenda da Graça, de propriedade do estancieiro João Simões Lopes Neto, descendente do escritor homônimo, que divulgou a lenda do Negrinho, um peão de estância que foi punido pelo patrão por ter perdido uma tropa.

Médici ficará 4 dias no sul

O presidente Médici chegará na segunda-feira ao Rio Grande do Sul para uma visita de 4 dias ao estado, onde passará a maior parte em Bagé, sua cidade natal, que decretou feriado para homenagear o presidente. Médici passará por Pelotas, onde concederá audiências aos reitores das duas universidades locais, aos prefeitos da zona sul do estado, aos membros das câmaras dos vereadores, aos empresários, ao diretório municipal da Arena e ao candidato a prefeito, dep. Ari Alcântara. Médici e Andreazza assinarão contrato de recapamento asfáltico da BR-116, no trecho Porto Alegre-Pelotas, que se encontra em estado precário devido às chuvas do último inverno. Em Rio Grande, Médici vai visitar as instalações do superporto e especialmente o terminal graneleiro da Cooperativa Tricolor Serrana. Na terça seguirá para Bagé onde cumprirá extenso programa, na mais longa permanência em sua cidade natal desde que assumiu a presidência.

Agro-pecuária contra fraude

Um grupo de agropecuaristas do Ceará, Maranhão e Paraíba vai pedir uma audiência ao Presidente da República e aos Ministros da Fazenda e Planejamento para solicitar providências contra o desvirtuamento do sistema de incentivos fiscais, notadamente com relação à captação de recursos. O grupo levará ao Presidente e aos Ministros Delfim Neto e Reis Veloso um farto dossiê mostrando que as empresas agropecuárias aprovadas pela Sudene estão sendo obrigadas a grandes gastos com comissões e ágios para o recebimento de investimentos, e apontarão que as firmas que não se submetem a isso estão encontrando dificuldades para conseguir recursos dos artigos 34/18.

Os empresários, baseados em denúncia formulada dias atrás pelo industrial Jeová de Paula Colares, afirmam que as empresas chegam a pagar mais de 40 por cento pelo capital que recebem, quando se trata de investimentos para a agricultura e pecuária, pois a rentabilidade é menor e os prazos de retorno mais longos do que nos empreendimentos industriais.

A descoberta recente de um grupo que estava fraudando o sistema de captações, que já resultou no afastamento de alguns funcionários do Banco do Nordeste e na abertura de inquérito pela Polícia Federal, servirá de mais um argumento para comprovar às autoridades Federais que deve haver urgentemente uma mudança no sistema de captação, pois as empresas que não pagam as comissões ficam sem receber investimentos enquanto as que se submetem ou incentivam esses processos, recebem apenas parte do dinheiro e ficam em situação financeira difícil.

Usina de Açúcar em Altamira

O Instituto Nacional de Colonização e Reforma Agrária - INCRA - firmou contrato ontem com a empresa Zanini S/A Equipamentos Pesados para a construção de uma usina de açúcar em Altamira, na Amazônia, no valor de Cr\$ 4 500.00 (US\$ 7 milhões). Trata-se da primeira agro-indústria completa na região e deverá produzir inicialmente 500 mil sacas anuais de açúcar - cerca de três milhões de quilos - o que garantirá emprego direto para mil pessoas. O contrato foi assinado após concorrência pública na qual participaram duas empresas estrangeiras e duas nacionais. José Francisco de Moura Cavalcanti, presidente do INCRA, explicou que "esse acontecimento só pode aumentar o otimismo e prova que sabemos o que estamos fazendo".

A construção da usina faz parte do projeto de colonização da Transamazônica sendo o que o próprio INCRA está cuidando da preparação do terreno - em fase de conclusão para a edificação dessa agro-indústria. A plantação de cana também já foi iniciada, o que irá assegurar o suprimento da usina.

AGRADECIMENTO

A família KRIEGER agradece a todos os que prestaram sua solidariedade por ocasião do desaparecimento, ocorrido a 22 p.p., de seu inesquecível esposo, pai, irmão, tio, sogro, avô e bisavô.

ALDO KRIEGER

e em especial à equipe médica e de enfermagem do Hospital Celso Ramos, ao Dr. Sbissa, à Comunidade Evangélica de Brusque, ao Pastor Brunken, à Associação Coral de Florianópolis, à Banda Araújo Brusque, ao Coral da Comunidade Evangélica de Brusque, ao Padre Edgard, bem como aos representantes das autoridades estaduais e municipais. Convida outrossim para o culto in memoriam a se realizar às 9 horas da manhã do dia 15 do corrente, domingo, na Igreja Evangélica Luterana de Brusque.

JEREMIAS, O BOM

NÃO É POR ESTAR NA MINHA PRESEÇA NÃO, MAS JÁ TEM NOVIDADES NA LOTERIA FEDERAL: PRÊMIO MUITO MAIOR PARA O PEDACINHO DO BILHETE!

VOU EXPLICAR COMO É QUE A COISA FUNCIONA. COM UM PEDACINHO SÓ VOCÊ VAI GANHAR TODAS AS QUARTAS E TODOS OS SÁBADOS, 50.000,00!

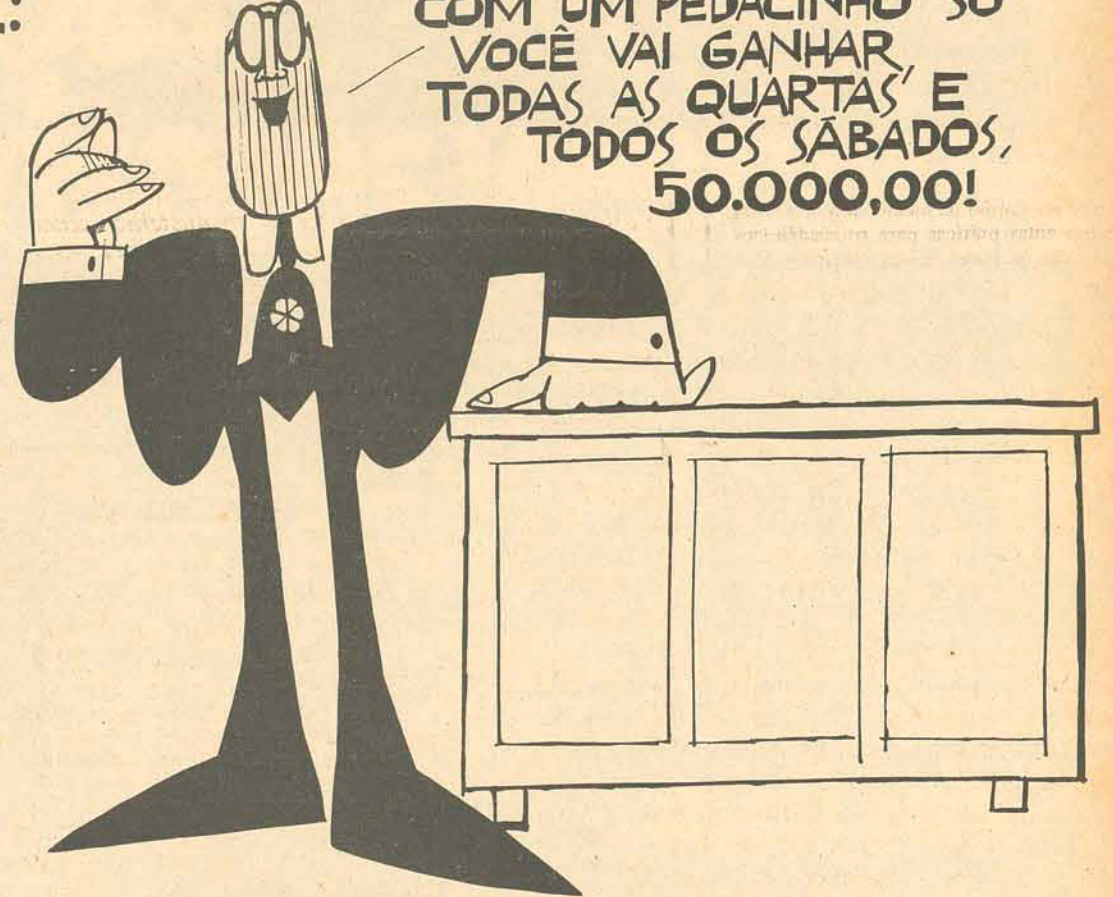
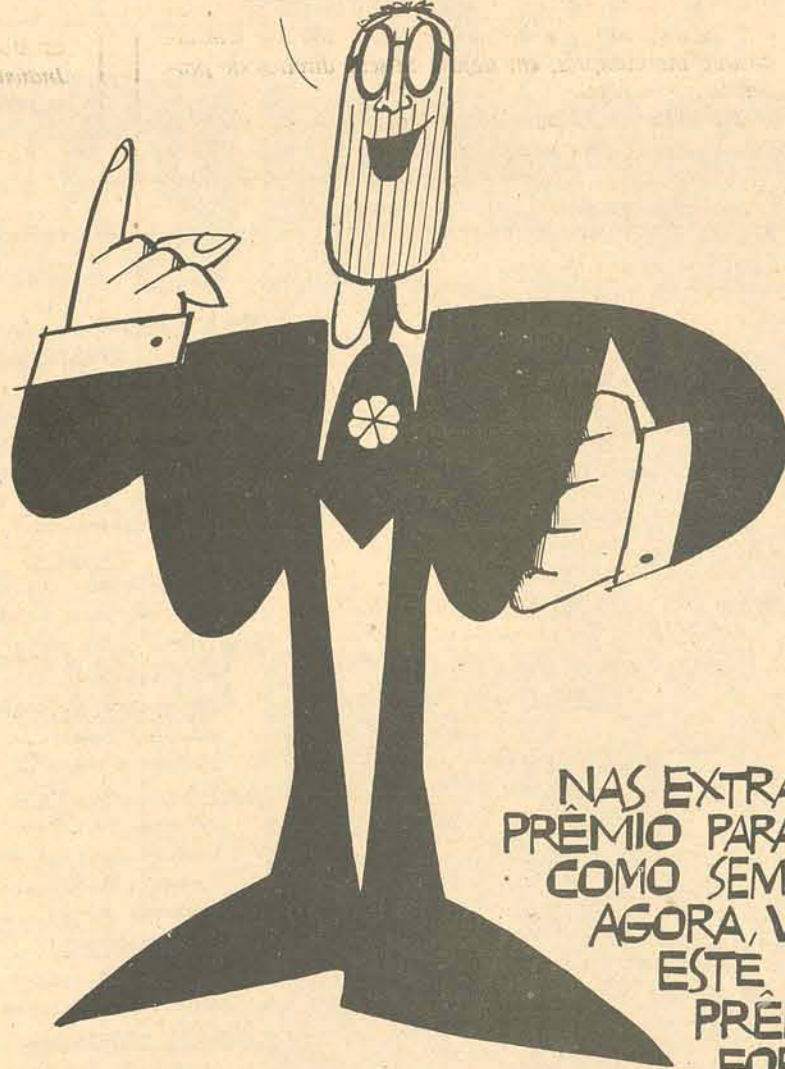

NAS EXTRAÇÕES DE QUARTAS E SÁBADOS, O PRIMEIRO PRÊMIO PARA CADA UMA DAS SÉRIES DO BILHETE INTEIRO SERÁ, COMO SEMPRE, DE 500.000,00. ACONTECE QUE O VIGÉSIMO, AGORA, VAI DAR UM PRÊMIO EXTRA DE 50.000,00! ESTE PRÊMIO VAI AUMENTAR SEMPRE QUE O PRÊMIO MAIOR TAMBÉM AUMENTAR. QUANDO ELE FOR, POR EXEMPLO, DE 800.000,00, O PEDACINHO VALERÁ UM PRÊMIO DE 100.000,00!

NO NATAL, SABE DE QUANTO VAI SER O PRÊMIO PARA O PEDACINHO? TRÊS BILHAS!

COM UM DETALHE: O PEDACINHO NÃO VAI CUSTAR NEM UM TOSTÃO A MAIS.

TA' BEM BOLADO, NÃO ÉSTA?

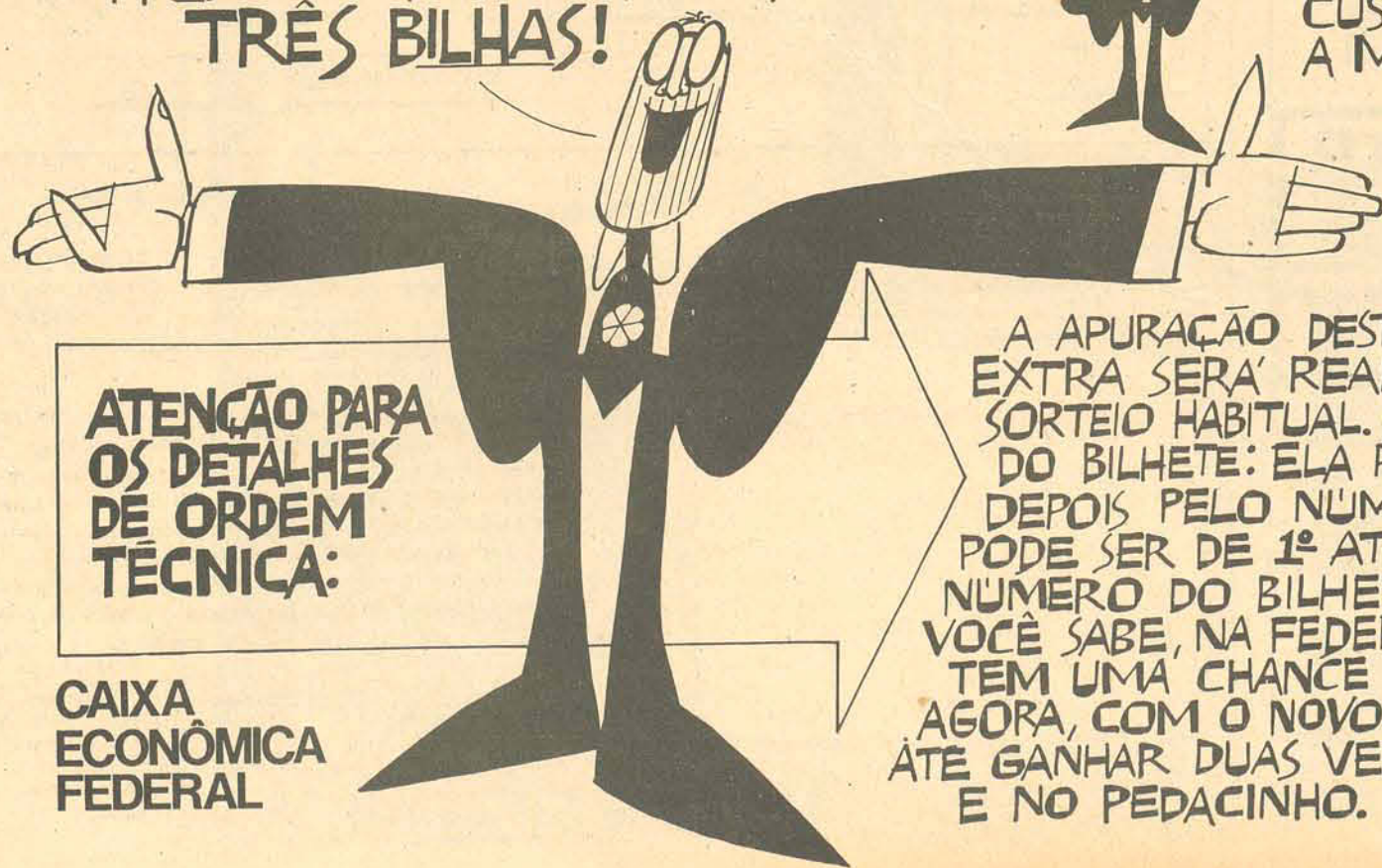

ATENÇÃO PARA OS DETALHES DE ORDEM TÉCNICA:

CAIXA ECONÔMICA FEDERAL

A APURAÇÃO DESTES DOIS PRÊMIOS EXTRA SERÁ REALIZADA LOGO APÓS O SORTEIO HABITUAL. PRIMEIRO PELA SÉRIE DO BILHETE: ELA PODE SER A, B OU C; DEPOIS PELO NÚMERO DO VIGÉSIMO. PODE SER DE 1º ATE 20º. FINALMENTE O NÚMERO DO BILHETE. ALÉM DISSO, COMO VOCÊ SABE, NA FEDERAL VOCÊ SEMPRE TEM UMA CHANCE DE LIVRAR O SEU. AGORA, COM O NOVO PRÊMIO, VOCÊ PODE ATÉ GANHAR DUAS VEZES: NO BILHETÃO E NO PEDACINHO. TEM GENTE CAPAZ...

Ilha vai ganhar os seus guias para turistas

Numa promoção do Departamento de Sociologia da Universidade Federal de Santa Catarina, está se realizando desde o dia 10, devendo prolongar-se até o dia 17, um curso sobre Guias de Turismo.

Esse curso, que tem como coordenador o professor Nereu do Vale Pereira, conta com a orientação de todo o corpo docente daquele Departamento e está inserido no espírito filosófico "Universidade dentro da Comunidade".

Trata-se de um curso inédito em Santa Catarina, ministrado somente por professores do Departamento de Sociologia da UFSC e destinado ao preparo de guias (pessoas que desejam ser ou que já vêm exercendo essa atividade) que usualmente acompanham os turistas que chegam à capital em viagem de recreio.

PARTICIPANTES E DISCIPLINAS

Durante 9 horas diárias, sendo 6 práticas e 3 teóricas, 40 pessoas, com faixa etária média de 21 anos - alguns universitários e outros que já vêm trabalhando como cicerones em turismo - vêm sendo ensinadas a melhor orientar e com maior precisão, a todos os turistas que visitam Florianópolis.

As disciplinas ministradas são: Relações Humanas; Legislação, subdividindo-se em: trânsito, posturas municipais, segurança e informações, previdência social, legislação do menor, legislação sobre tóxicos, atividades cívicas e religiosas; Noções de Técnicas de Turismo, subdividindo-se em: conceito, tipos de turismo, formas de turismo, importância do turismo, condições e recursos, atividades práticas do campo; Sociologia do Turismo, subdividindo-se em: o território catarinense, formação histórica do povo, realidades práticas do turismo na Ilha de Santa Catarina, tradição folclora e cultura, atividades econômicas, artísticas, educacionais e religiosas; praias e pontos pitorescos da ilha.

OBJETIVO E ATIVIDADES PRÁTICAS

Segundo o Coordenador Geral do Curso, professor Nereu do Vale Pereira, o objetivo é dar aos jovens a idéia básica do turismo, para que a posterior orientação dada aos turistas, seja totalmente verídica.

Disse ainda que muitas vezes quando é dada uma informação falsa, pode o resultado disso ser negativo para o turismo da Ilha.

Deve-se portanto, continuar, contar ao turista a verdadeira realidade histórica de cada ponto turístico da ilha.

Por outro lado, as aulas práticas são ministradas nos próprios locais turísticos, sendo cedido para tal, um ônibus pela própria UFSC.

As aulas ministradas no curso, abrangendo a parte prática, têm como objetivos: 1) conhecer locais importantes e suas rotas do Sul da Ilha; 2) interpretar e explicar realidade Física-Cultural da Ilha.

Os locais visitados pelos 40 alunos (sendo, inclusive, alguns do interior do Estado), foram: a) Ribeirão: Jazigos arqueológicos da Tapera; Rio Ribeirão, onde esteve Sebastião Cabotto em 1526 dando o nome da Ilha de Santa Catarina; Ribeirão-Vila de Cultura açoriana - primeira estrada do homem europeu, Museu do Ribeirão - seus objetivos; visita à Caieira da Barra do Sul e aos Engenhos de farinha e açúcar; Visita às reideiras. b) Morro das Pedras: retorno pelo Alto Ribeirão; parada na Casa do Retiro - vista do mar e da Lagoinha do Peri; rápida estada na Armazém do Pantano do Sul. c) Rio Tavares-Lagoa da Conceição: conhecimento da Estrada; Igreja de pedras dos Jesuítas; canto da Lagoa; Freguesia - o que é e o que se faz; Retiro e reideiras; Praia da Joaquina; Barra da Lagoa: pesca, peixe seco, rancho de pescadores, canoas açorianas. d) Rio Vermelho: Praia Comprida ou Moçambique; Horto Florestal; Freguesia do São João do Rio Vermelho; Ingleses e Praia do Santinho. e) Ponta das Canas. f) Canasvieiras: Balneário e Hotel; Restaurante; Zona Residencial; Igreja. g) Jurerê ou Praia do Forte: Praias; Forte de São José da Ponta Grossa (roteiro); Forte de Anhatomirim; g) Santo Antônio - Sambaqui: Igreja do Santo Antônio; Porto experimental de camarões de Sambaqui.

Pesquisa histórica tem curso

Será iniciada às 10 horas de amanhã o curso Metodologia da Pesquisa Histórica, a ser ministrado por José Honório Rodrigues, catedrático da Universidade Federal da Guanabara e membro da Academia Brasileira de Letras. Participarão do curso professores das Universidades Federais de Santa Catarina, Paraná e Santa Maria e dos Departamentos de História das Faculdades de Criciúma, Joinville, Itajaí e Tubarão.

O curso se desenvolverá até o dia 23, compreendendo aulas teóricas e práticas em vários municípios do Estado.

Comitiva da Esg encerra visita a Florianópolis

Viaja hoje para Porto Alegre a comitiva da Escola Superior de Guerra, integrada por 41 participantes do Curso Superior de Guerra e que passou todo o dia de ontem em Florianópolis.

A maior parte do programa da comitiva, que empreende viagem de estudos pela região Sul, foi cumprida na Universidade Federal de Santa Catarina. Na parte da manhã a comitiva, chefiada pelo Embaixador Armindo Mendes Cadaxa, percorreu as dependências do Centro de Estudos Básicos, detendo-se em apreciações sobre o funcionamento do Laboratório de Línguas e do Departamento de Registro e Controle Acadêmico.

À tarde, depois de almoço no restaurante da Reitoria, os estagiários ouviram exposições do Reitor Roberto Lacerda, seguida de apresentação de dados sobre a Ufsc, feita pelos Sub-reitores Samuel Fonseca, João Makowiecky e Emani Bayer.

Além da visita à Universidade os estagiários ouviram na parte da manhã uma palestra feita pelo Governador Colombo Salles e à tarde uma outra, a cargo do Comandante do 5o. Distrito Naval, Almirante Antônio Sabóia.

ACL faz ciclo de palestras

A Academia Catarinense de Letras promoverá a partir de quinta-feira e até o dia 7 de dezembro o Primeiro Ciclo de Conferências Literárias, a cargo de membros da própria Academia e de convidados especiais de outros Estados.

O Ciclo será aberto com uma conferência do professor Norberto Ungaretti, havendo vaga para 25 pessoas interessadas em participar. Por outro lado, a ACL confirmou para o próximo dia 26 a solenidade de posse do acadêmico Amaro Seixas Neto, a realizar-se às 20 horas no auditório do Edifício das Diretorias.

Cotesc monta uma nova rede de emergência

O presidente da Cotesc, Sr. Douglas Mesquita, informou que se encontra em fase final de montagem uma rede de emergência que vai possibilitar o funcionamento de novas mesas para ligações telefônicas interurbanas.

Informou, por outro lado, que a empresa deverá firmar contrato essa semana com a Embelsa, para a aquisição de equipamentos de rádio UFH, destinados ao atendimento de várias cidades catarinenses, especialmente da região Oeste.

INSCRIÇÕES

Cerca de 4.500 inscrições já foram feitas em Florianópolis para a aquisição de novos telefones, que serão instalados com a implantação do Plano Diretor da Cotesc. Os novos aparelhos deverão ser ligados dentro de 30 meses, aproximadamente, segundo estabelece o contrato firmado entre a Cotesc e a Ericson.

NOVA SEDE

Será na Praça Pereira Oliveira, onde seria erguido o Palácio da Cultura, a nova sede da Cotesc, cujo edital para construção - concorrência pública - já foi aberto.

O prédio vai ser construído em duas etapas, sendo a primeira para abrigar os equipamentos e a segunda para a parte administrativa.

CARLOS HOEPCKE S.A. COMÉRCIO E INDÚSTRIA

C.G.C. 83.873.265/001

RELATÓRIO DA DIRETORIA

Senhores Acionistas

Cumprindo disposições legais e estatutárias, temos o prazer de apresentar a V.Sas., para aprovação, o balanço geral, a conta de lucros e perdas e o parecer do Conselho Fiscal, correspondente ao exercício social encerrado em 30 de Junho de 1972.

Colocamo-nos a disposição de V.Sas. para prestar-lhes outros esclarecimentos, que porventura julgarem necessários.

Florianópolis, 30 de Junho de 1972

A Diretoria

BALANÇO GERAL

A T I V O		P A S S I V O	
IMOBILIZADO		NÃO EXIGÍVEL	
<u>Imobilizações Técnicas</u>		<u>Patrimônio Líquido</u>	
Imóveis	130.042,76	Capital	4.500.000,00
Veículos	293.579,02	Reservas	837.964,85
Móveis e Utensílios	144.263,04	Reserva para Manutenção do Capital de Giro	213.086,00
Correções Monetárias	3.255.761,00	Fundo de Reserva Especial	659.133,38
		Fundo de Correção Monetária	1.566.606,67
<u>Imobilizações Financeiras</u>		Ações Bonificadas	16.351,00
Participações	1.767.032,80		7.795.141,90
Fundo de Desenvolvimento do Estado de Santa Catarina	198.457,48	<u>Provisões</u>	
SUDENE, SUDEPE, SUDAM, EMBRATUR e EMBRAER	71.655,37	Provisão para Depreciações	198.748,50
		Provisão para Devedores Duvidosos	50.000,00
			248.748,50
DISPONÍVEL		EXIGÍVEL A CURTO PRAZO	
Caixa	74.047,13	Fornecedores	4.270.162,87
Bancos	626.822,17	Duplicatas Descontadas	1.244.101,77
		Contas a Pagar	87.641,97
		Títulos a Pagar	110.000,00
			5.711.906,61
REALIZÁVEL A CURTO PRAZO		EXIGÍVEL A LONGO PRAZO	
Mercadorias - estoque	4.318.597,55	Credores em Contas Correntes	331.375,71
Clientes	4.969.336,22	Bancos c/Empréstimos	1.808.164,47
Contas a Receber	656.000,00	Contas a Pagar	304.373,77
		Diversas Contas	256.770,12
			2.700.684,07
REALIZÁVEL A LONGO PRAZO		RESULTADO PENDENTE	
Creditorias	91.251,20	Lucros em Suspensão	120.077,30
Contas a Receber	310.769,97	Contas Transitórias Filiais	1.121.895,58
Bonus de Guerra, Apólices e Empréstimo Compulsório	686,45		1.241.972,88
Obrigações Reajustáveis do Tes. Nacional, Obrigações do Resp. Econômico e Governo Federal Adicional Lei 1474	32.727,12	CONTAS DE COMPENSAÇÃO	
Banco Nacional do Desenv. Econômico	12.995,10	Caução da Diretoria	200,00
F.G.T.S. n/optantes	96.713,89		
Ações de outras Cias	132.121,00		
Diversas Contas	274.100,74		
	951.365,47		
RESULTADO PENDENTE			
Contas Transitórias Filiais	239.493,95		
CONTAS DE COMPENSAÇÃO			
Ações Cauçionadas	200,00		
	Cr\$ 17.696.653,96		Cr\$ 17.696.653,96

Florianópolis, 30 de Junho de 1972

CARLOS HOEPCKE S.A.

Dr. JOSÉ MATUSALEM COMELLI
MAURO GERBER DA SILVA

- Diretor Presidente
- Técnico em Contabilidade reg. no C.R.C. sob nº 5478

PARECER DO CONSELHO FISCAL

Os abaixo assinados, membros do Conselho Fiscal de "CARLOS HOEPCKE S.A. COMÉRCIO E INDÚSTRIA", tendo procedido ao exame dos livros e papéis, balanço, inventário e demais documentos, especialmente dos negócios e operações sociais referente ao exercício encerrado em trinta de Junho de mil novecentos e setenta e dois, declaram ter achado tudo em perfeita ordem, clareza e regularidade, pelo que são de parecer sejam aprovados pelos senhores acionistas, o balanço, contas e demais atos da gestão praticados pela Diretoria da Sociedade.

Florianópolis, 4 de Setembro de 1972

Dr. Arnaldo José Regis
Dr. Ivo Reis Montenegro
Dr. Viriato Soares

Assinatura
Téc. em Contabilidade
Reg. no CRC nº 5478

ATENÇÃO

CENTRO HELIOGRÁFICO
CÓPIAS HELIOGRÁFICAS
MATERIAL:
ENGENHARIA E DESENHO
SOLICITE MENSAGEIRO
FONE: 27-51

UM NOME EM CARTAZ!



SCATA
PROPAGANDA

PAINEIS E CARTAZES EM S^{IA} CATARINA

R. ITAJAI, 1691
FONE: 22-1457
BLUMENAU - SC

Anuncie em
O ESTADO
Rua Felipe
Schmidt 116

ATENÇÃO

A. GONZAGA MANTEM PLANTÃO NOTURNO ATÉ ÀS 22 HORAS.

Lages: Não há derrame de notas falsificadas

Lages (Sucursal) - Embora tenha sido noticiado a existência de um derrame de notas falsas na cidade de Lages, as autoridades locais até a noite de ontem não haviam apreendido nenhuma nota de cem cruzeiros. Ao contrário do que foi divulgado ontem, agentes da polícia local permaneceram atentos nas agências bancárias da cidade e grandes empresas locais até o final do expediente de sexta-feira esperando pelo aparecimento das notas falsas, o que não aconteceu.

Para o Coronel Maurilo Rodege, Delegado Regional de Polícia, houve tão somente um mal entendido já que foi divulgado apenas um alerta sobre o possível aparecimento de notas falsas de cem cruzeiros que foram de-amadas no Norte do País e que

tinham características diferentes das verdadeiras: confeccionadas em papel mais liso, as falsas possuem dois erros de gramática, ou seja a falta de acento agudo nas palavras "Brasília" e "Monetária". A preocupação das autoridades lageanas, que haviam recebido um comunicado de que estavam circulando notas falsas, aumentou em virtude de Lages situar-se geograficamente em polo de grande movimento e passagem obrigatória entre Curitiba e Porto Alegre. Apesar de ter sido mal interpretado o comunicado do Coronel Maurilo, que simplesmente se limitou a alertar sobre o possível aparecimento de notas falsificadas derramadas em outras regiões do País e informando suas características, as autoridades permanecem de prontidão sobre o assunto e estão preparadas para agir no caso do aparecimento do dinheiro falso

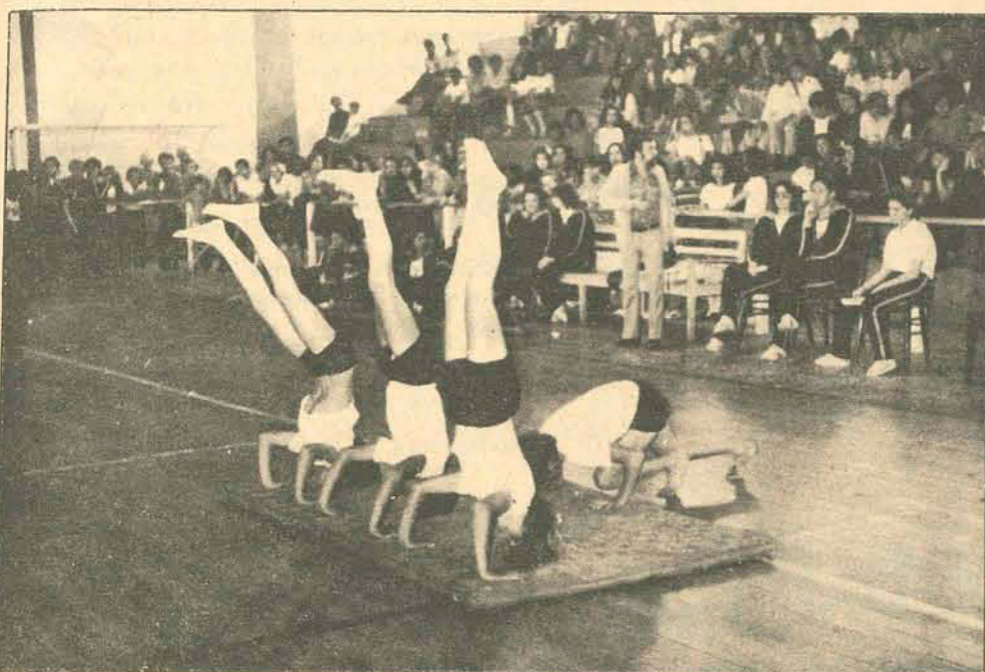

Joinville vê ginástica olímpica

Joinville (Sucursal) - Com grande participação de público a Escola Superior de Educação Física e Desportos de Joinville promoveu o I Festival de Ginástica Olímpica. Do certame participaram vinte equipes integradas por colegiais de Joinville e muni-

cípios da Região Norte catarinense. O festival foi coordenado pelo professor Murilo Barreto de Azevedo, diretor do estabelecimento, que destacou a participação dos alunos dizendo da importância da ginástica no desenvolvimento físico e cultural da juventude catarinense.

Cohab aguarda na Justiça caso do núcleo de Lages

Tão logo a 2a. Vara Cível da Comarca de Florianópolis homologue as conclusões a que chegou o engenheiro Willy João Brun as obras inacabadas do Conjunto Habitacional de Lages, a COHAB/SC pleiteará a retomada do canteiro de obras e a indenização correspondente. A informação foi prestada pela Coordenação de Relações Públicas do Governo, acrescentando que a companhia pretende entrar de posse desse conjunto visando a conclusão de suas obras e, em seguida, colocar as casas a venda. Em 8 de maio de 1968 a Companhia Habitacional de Santa Catarina firmou con-

trato com a firma Remo Engenharia Ltda, com sede em Porto Alegre, para a construção de 600 casas de 38 metros quadrados e mais 444 de 46 metros quadrados, além da construção das redes de água potável e de energia elétrica e obras viárias. O projeto não foi objeto de licitação, constituído de modalidade extraordinária de contratação, denominada "Hipotequina", na qual uma firma vendia à COHAB/SC o terreno, projetos e execução sob sua responsabilidade.

As obras que já haviam sido iniciadas encontram-se paralisadas há mais de dois anos. O Cronograma

financeiro está praticamente esgotado, enquanto o plano de execução não foi cumprido. A rede de energia elétrica, que a Remo Engenharia Ltda havia assinado contrato com a Celsc para a sua execução, está quase concluída. Os sistemas de esgoto sanitário e de abastecimento de água potável terão que ser reformulados, tendo em vista que os projetos originais propostos pela firma contratada são hoje considerados inviáveis. Acredita-se que a qualidade dos materiais empregados na construção das casas não foi de acordo com o contrato e que por isso grande parte das obras, já inicia-

das, terão que ser recuperadas.

As obras vinham sendo custeadas com recursos do Banco Nacional de Habitação. O custo do empreendimento já está excessivamente elevado e, segundo informações da CERP a Companhia de Habitação do Estado de Santa Catarina estudará o problema juntamente com técnicos do BNH visando a conclusão das casas e sua venda por preços acessíveis.

A COHAB/SC, com a orientação do Governo do Estado e assistência do Banco Nacional de Habitação, ingressou no 1o. semestre de 1971 com um pedido de vistoria judicial

na 2a. Vara Cível da Comarca de Florianópolis, a fim de caracterizada a situação, retomar o canteiro de obras que se encontra ainda em poder da empreiteira. Os peritos da COHAB/SC e da Remo Engenharia já apresentaram seus respectivos laudos. O juiz que preside a vistoria designou como de sempatados o engenheiro civil Willy João Brun que também já apresentou suas conclusões. No momento, aguarda-se a homologação das conclusões do perito desempatador, com o que a COHAB/SC pleiteará a retomada do canteiro de obras e a indenização correspondente.

Jornada Catarinense de Medicina vai reunir médicos em Blumenau

Blumenau (Sucursal) - Durante a IX Jornada Catarinense de Medicina, programada para o período de 30 de novembro a 2 de dezembro deste ano, em Blumenau, serão debatidos problemas relacionados com o acidente vascular cerebral, pancreatites, complicações pós-cirúrgicas das vias biliares, hiperparatireoidismo, doenças di-

fusas do tecido conectivo, hipertireoidismo, além de outros temas incluídos no programa pela Associação Médica de Santa Catarina.

A abertura do encontro está programada para às 20h 30min do dia 30, em sessão solene que contará com a presença do Secretário Henrique Prisco Parafuso da Saúde, na Sociedade

Dramático Musical Carlos Gomes, onde será realizada a jornada. Na ocasião, o Sr. Prisco Parafuso proferirá uma conferência sobre a situação médica neste Estado. Após o ato será oferecido um coquetel aos presentes.

Segundo seus promotores, a IX Jornada Catarinense de Medicina objetiva

o aprimoramento dos conhecimentos científicos e tomar contato com as novas técnicas cirúrgicas e clínicas. Durante as sessões plenárias, cada médico terá 20 minutos para apresentar seu tema, seguindo o debate sobre o mesmo tema.

No dia 2, o médico Jaime Rodrigues proferirá

uma conferência abordando o tema "Câncer de Tireóide", enquanto o médico Orlando Graner falará sobre "Lesões Recentes de Mãos".

Para as esposas dos médicos que participarão da jornada, foi elaborado um programa social, constando de jantares típicos, passeios pela cidade de Blumenau e outros encontros.

26 milhões de televisores vendidos!

Philips, a maior fabricante mundial de receptores branco e preto, traz para o Brasil a grande inovação em matéria de imagem:

tela retangular com visão ampliada. em toda a linha.



A inovação que você vê. 8 modelos em 12, 17 e 24 polegadas. A maior liberdade de escolha numa linha de televisores.

Porque o seu televisor precisa de Tela Retangular?

- Porque o novo tubo plano elimina definitivamente a distorção
- Porque a Tela Retangular, com bordas e cantos retos, permite o aproveitamento total da área de imagem
- Porque aumenta o ângulo de visão do televisor
- Porque aprimora o "design" do aparelho, pela proporção mais exata entre as dimensões da tela

Tela arredondada já era!

No Brasil e em mais 65 países do mundo, os cérebros dos homens de pesquisa da Philips trabalham incessantemente para trazer a você as últimas conquistas da tecnologia. A Philips do Brasil foi a pioneira em lançar no país a mais avançada tela de televisor e o revolucionário sistema "push through" de fixação do tubo sem máscara. (Lembra-se do "17"?). E mais:

• Stabilimatic - o sistema automático de estabilização de imagem, com circuitos de alta confiabilidade, até hoje sem paralelo em qualquer outro televisor



• Tomada para gravador - outra exclusividade Philips, que permite a gravação direta dos programas, com excelente qualidade de som

• Assistência técnica - a Philips garante ao seu televisor a mais extensa rede de assistência técnica do país: 930 Serviços Autorizados, sob a supervisão direta de 15 Oficinas próprias do Serviço Técnico Philips. É uma segunda garantia para o seu televisor Philips.

PHILIPS

- veja a **AMAZÔNIA** de perto!

FABULOSO CRUZEIRO MARÍTIMO a bordo do luxuoso "cruiser" grego N/M "ANKONA"

• 1.ª VEZ NO BRASIL •

26 DIAS de encantamento, ao longo da costa brasileira e do Rio Amazonas a dentro, visitando, de passagem, SALVADOR, RECIFE, FORTALEZA, BELÉM e MANAUS (destino).

AR CONDICIONADO EM TODO O NAVIO

SAIDAS DO RIO E SANTOS

- 28 DE DEZEMBRO
- 23 DE JANEIRO
- 17 DE FEVEREIRO

PREÇOS, desde: Cr\$ 3.900. PRESTAÇÕES, desde: Cr\$ 176.

E mais: ZONA FRANCA - Onde o seu dinheiro vale o triplo.

Informações e reservas, com seu Agente do Viagens, ou:

Y **Provincia - Turismo e Viagens S A**
 Empresa do Sistema Financeiro Provincia
 Registro Embratur N.º 86/R.S. - 261/GB. CAT. "A"
 P. ALEGRE Avenida Sen. Salgado Filho, 121 Tel. 24-9344

NOVOS PLANOS **SÉRIE EXTRA** MFM

AGENTE MFM
 RUA FELIPE SCHMIDT - SALA 308 - GALERIA COMASA - FLORIANÓPOLIS - SC

JOALHERIA E ÓTICA ROBERTO MÜLLER

JÓIAS ALIANÇAS DE OURO SEM SOLDA, RELÓGIOS DE PULSO E ARTIGOS PARA PRESENTE. CARTÕES DE PRATA C/ GRAVURA, CONSERVADOS DE JÓIAS E RELÓGIOS. AVIAMENTOS DE RECEITAS DE ÓCULOS. ARMAÇÃES NACIONAIS E ESTRANGEIRAS.

RUA TRAJANO 4-C - FLORIANÓPOLIS

tela retangular 12" (30 cm)
 Modelo T 520 - Portátil Minimático: o mais forte dos mini-portáteis

tela retangular 24" (61 cm)
 Em 4 opções:
 T 572 - Tubo avançado "push through", modelo Luxo
 T 573 - "Push through", Standard
 T 580 - Luxo, com tomada para gravador
 T 584 - Console Luxo

tela retangular 17" (44 cm)
 Em 3 versões:
 T 532 - Portátil Standard
 T 531 - Portátil Luxo, acabamento em jacarandá
 T 533 - Portátil Super-Luxo, com tomada para gravador

PHILIPS

Bispos querem Instituto de Teologia funcionando

Decidindo pelo início de atividades do Instituto Catarinense de Teologia a partir do próximo ano letivo na Universidade Federal de Santa Catarina — que se destina à formação de padres e leigos — e recomendando, entre outras resoluções, a implantação em todas as dioceses de normas para confissão comunitária “sem que isto redunde em abusos”, os bispos catarinenses encerraram na noite de ontem no Instituto São José, em Barreiros os estudos para planejamento da ação da Igreja em Santa Catarina. Hoje, a partir das 8 horas, os prelados estarão reunidos com mais de sessenta religiosos no Provicariato das irmãs da Divina Providência, para a abertura da Conferência dos Religiosos do Brasil, seção de Santa Catarina. Às 18 horas Dom Afonso Niehus, Arcebispo de Florianópolis, celebrará uma missa solene encerrando a 5a. Assembléia dos Bispos Catarinenses.

NOTA
O Secretariado Regional Sul — 4 da CNBB divulgou ontem a seguinte nota à imprensa:

“Os setes Bispos e vinte assessores receberam visita de Dom Mauro, Bispo no Ceará, e Padre Máximo, Coordenador de Pastoral de Goiás.

Neste terceiro dia de trabalhos, a Assembléia ultimou sua pauta: 1. preparação da reunião conjunta, domingo (hoje), com os Superiores Religiosos de Santa Catarina.

2. nomeação de um leigo e dois suplentes para a Comissão Nacional de Pas-

toral.

3. constituição de uma equipe, integrada por Dom Anselmo Pietrulla, Irmã Marlise Fioriani, Padre Jacó Anderle e mais um representante do Regional Sul — 4, para encaminhar o projeto das Igrejas Irmãs ou Pastoral da Amazônia.

4. dia 26 próximo, encontro dos responsáveis diocesanos pela Campanha da Fraternidade de 1973, a ser lançada em fevereiro.

5. delegação de Dom Gregório Warmeling e Padre Osmar Muller para representar a Igreja Católica de Santa Catarina junto à Assembléia e Conselho Interconfessional de Educação religiosa.

6. ficou decidido o início de atividades, em março do próximo ano, do Instituto Catarinense de Teologia, agregado à UFSC.

7. adoção em todo o Estado de normas comuns para o uso de confissão comunitária, sem que isso redunde em abusos.

À tarde — prossegue a nota — a Assembléia recebeu a visita de Dom Rino Carles, da Prelazia de Santo Antônio de Balsa, Maranhão, o qual também veio solicitar do Episcopado Catarinense, ajuda urgente para as grandes necessidades que se fazem sentir naquele Estado.”

INSTITUTO
O Instituto Teológico, criado no ano passado, oferecerá inicialmente doze vagas, que deverão prioritariamente atender a matrículas de seminaristas. Posteriormente novas vagas serão colocadas à disposição de leigos.

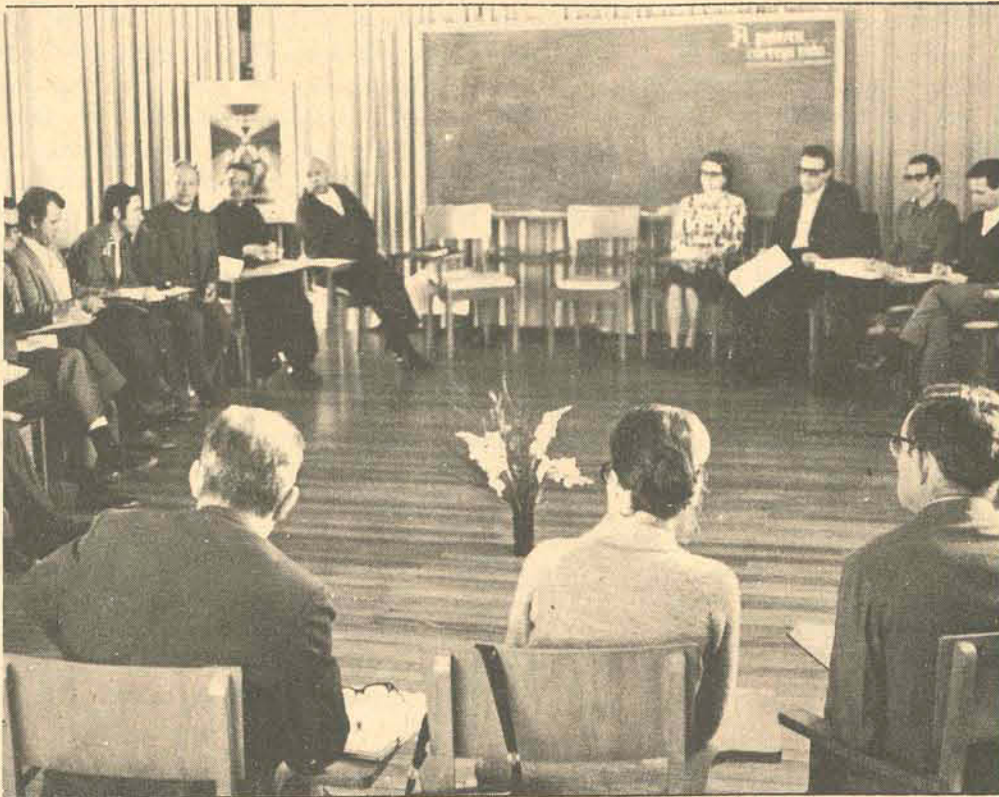

A 5a. Assembléia dos Bispos de Santa Catarina será encerrada às 18 horas de hoje.



C.R. ALMEIDA S.A.
ENGENHARIA E CONSTRUÇÕES

FIRMA EMPREITEIRA DE OBRAS PÚBLICAS DE ÂMBITO NACIONAL

PRECISA:

CHEFE DE OFICINA MECANICA E ALMOXARIFE, COM CONHECIMENTO DE PEÇAS CATERPILAR E VEÍCULOS

PARA OBRAS EM TODO O TERRITÓRIO NACIONAL.

Os candidatos deverão apresentar-se à Rua Felipe Schmidt, 58— sala 1.101, no horário comercial, munidos de Carteira Profissional e uma fotografia 3 X 4.

noturno
72

de 3ª a sábado
das 21,10 às 23,00

RÁDIO GUARUJÁ

oscar berendt

COMPANHIA CATARINENSE DE TELECOMUNICAÇÕES

COTESC

CONTAS TELEFÔNICAS

AVISO AOS USUÁRIOS

Comunicamos que as contas telefônicas encontram-se à disposição dos senhores usuários, na rede bancária, até o dia 20 do corrente. Pague sua conta até aquela data, evite ter seu telefone cortado.

Para qualquer esclarecimento procure sua agência local da COTESC.

Florianópolis, 11 de outubro de 1972.
A DIRETORIA

SECRETARIA DOS SERVIÇOS PÚBLICOS
COMPANHIA CATARINENSE DE TELECOMUNICAÇÕES

- COTESC -

EDITAL DE CONCORRÊNCIA Nº 003/72

A Companhia Catarinense de Telecomunicações — COTESC, torna público para conhecimento dos interessados que fará realizar no dia 06 de Novembro de 1972, às 10:00 (dez) horas, Concorrência para Transporte de Postes de Madeira. O Edital se encontra afixado na sede da COTESC, à Rua Victor Meirelles, 11 — Nesta Capital, e todas as informações serão prestadas em seu Departamento de Compras. Florianópolis, 12 de Outubro de 1972

A DIRETORIA

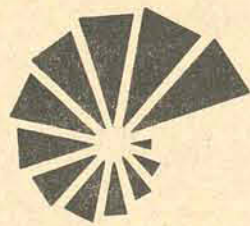

AÇÃO CATARINENSE DE DESENVOLVIMENTO

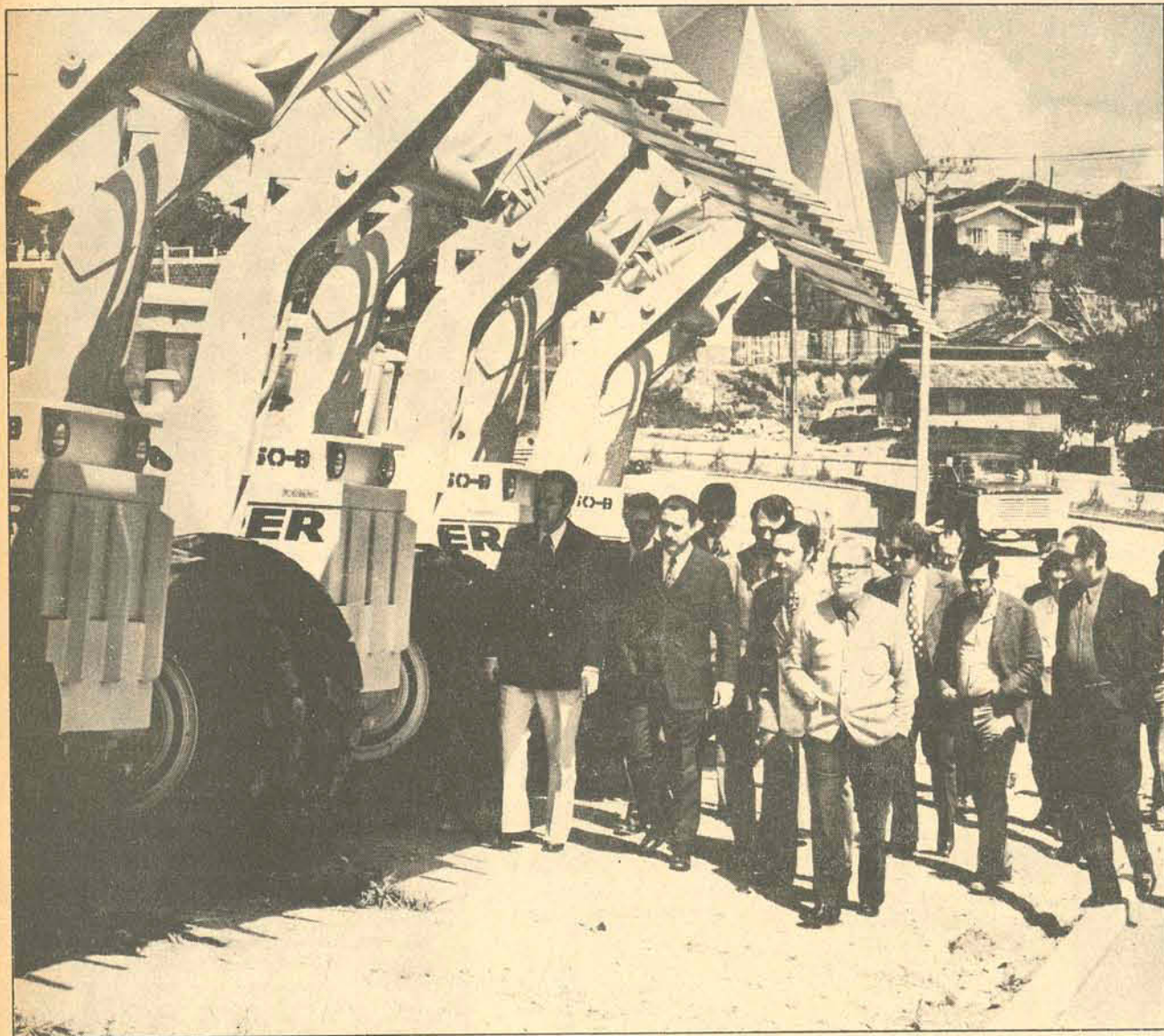

Com a presença do Secretário dos Transportes Engenheiro César Amim, do Diretor do Departamento de Estradas de Rodagem — DER — Engenheiro Ernani Santa Ritta, Engenheiros do DER e da Secretaria dos Transportes, Diretores da Besc Financeira e representantes da Linck S.A. e Formac S.A., foram entregues ao Departamento de Estradas de Rodagem uma equipe de máquinas rodoviárias compostas de 22 Motoniveladoras HUBER WARCO, 22 Carregadeiras YALE, 10 Tratores de Rodas CTB e 10 Rolos Vibratórios VIBRO.

Todas as máquinas são de fabricação nacional adquiridas pelo DER, para atendimento de melhoria e conservação das estradas de Santa Catarina, com financiamento pelo Banco do Estado de Santa Catarina, Besc Financeira e Finame, em mais uma realização do GOVERNO COLOMBO MACHADO SALLES.

Encontro dos jovens vai terminar hoje

A contribuição do jovem no trabalho pastoral da Igreja no Brasil e o desequilíbrio social como causa da situação da mocidade na Igreja, são os principais temas discutidos na Assembléia Regional de Movimentos de Juventude, que se encerra hoje no Colégio Coração de Jesus de Florianópolis, com a participação de 190 elementos das dioceses dos municípios de Joinville, Rio do Sul, Lages, Caçador, Chapecó e da Arquidiocese de Florianópolis.

Além do objetivo principal, foi realizado durante o encontro o trabalho estatístico. O padre José Edgard, coordenador dessa 1a. Assembléia, explicou que esse trabalho é feito através do Centro de Estatísticas Religiosas e Informação Social - CERIS, órgão anexo à C.N.B.B., Confederação Nacional dos Bispos do Brasil, que tem interesse em saber qual o montante de jovens engajados e o número de movimentos que se realizam anualmente nas Igrejas do país. Revelou o padre José Edgard que a única diocese que está ausente nos trabalhos é a de Tubarão.

ORIGEM

Em fevereiro deste ano realizou-se na cidade de Itaipó, em São Paulo, a Assembléia Nacional de Movimento de Juventude, a qual contou com a participação de representantes da Arquidiocese de Florianópolis, como representantes de Santa Catarina.

Ao término da Assembléia, os senhores Aluísio Monguilhott, Paulo César Teski, George Vitório Snezi e o padre José Edgard foram nomeados para a execução dos trabalhos de organização da 1a. Assembléia Regional de Santa Catarina. Este encontro regional tem como objetivo a preparação de temas para serem levados à apreciação da Assembléia Nacional de Movimento de Juventude que todos os anos se realiza em diferentes cidades do Brasil.

TEMAS

Entre os temas que já foram apresentados durante a 1a. Assembléia Regional de Movimento de Juventude, constam "a Igreja de hoje", coordenado pelo padre Eloy Guella S.J., que destacou a Igreja como instituição e testemunho vivo, questionando "o que somos?", e como somos?", "Jovem de hoje" por Renato Melillo; "Jovem na Igreja de hoje", por João Maria; "Papel dos Movimentos de Juventude na Igreja", pelo padre Pedro Lima e "Diagnóstico", por Aluísio Monguilhott.

A 1a. Assembléia Regional de Movimento de Juventude teve início ontem com a participação de autoridades eclesásticas.

Câmara contrata a prestação de serviços médicos

A Câmara Municipal vai assinar contrato com a Sociedade Cooperativa de Serviços Médicos e Hospitalares, objetivando a prestação de serviços do gênero para os vereadores e funcionários do Legislativo de Florianópolis.

A autorização para a assinatura do contrato foi aprovada na última sessão da Câmara, através de resolução já assinada por seu presidente, Waldemar da Silva Filho.

Mostra de museus começa sábado em Florianópolis

Está confirmado para o próximo sábado o início da III Mostra Museológica Brasileira, a realizar-se nesta Capital até o dia 27. Contará com a participação de dirigentes de museus oficiais e particulares de todo o País, e tem por objetivo principal motivar os estudantes para a valorização do patrimônio histórico e artístico, bem como das tradições populares.

Paralelamente, tem por finalidade divulgar os trabalhos dos museus e dos colecionadores.

De 22 a 27 será montada uma exposição museológica no "hall" de entrada do Palácio da Reitoria, enquanto que as palestras serão proferidas no Salão de Atos.

"O ESTADO"

Instituto Estadual de Educação

DIA DO PROFESSOR

"A Direção Geral do Instituto Estadual de Educação, cumprimenta seus professores pela passagem do seu dia. Desejando a todos pleno sucesso na profissão que abraçaram, agradece a colaboração até aqui recebida."

Instituto Estadual de Educação

COMUNICAÇÃO

"Tendo em vista a programação intensa que foi desenvolvida na Semana do Instituto Estadual de Educação, a Direção Geral comunica que não haverá aulas 2a. feira dia 16 do corrente, sendo que o expediente interno será normal."

Semana contra os tóxicos é lançada amanhã

Será lançada amanhã em Santa Catarina a Semana Anti-Tóxicos, promovida pela Secretaria da Educação e Liga Comunitária Paranaense de Combate ao Tóxico.

A Semana será aberta às 10 horas com um pronunciamento do Governador Colombo Salles, seguindo-se a palavra do Secretário da Educação, Secretário da Saúde, Reitor da Universidade Federal e presidente do Sindicato dos Estabelecimentos Particulares de Ensino.

O movimento, que se estenderá por todo o Estado, tem quatro objetivos fundamentais:

- despertar a consciência do estudante de toda a rede escolar catarinense para os cuidados com a saúde física e mental e seu relacionamento com a comunidade;
- incentivar a participação dos educandos em atividades comunitárias;
- alertar e esclarecer professores, pais e a comunidade em geral para os perigos da toxicomania, analisando seus aspectos preventivos e recuperacionais;
- arrecadar fundos para a construção de um hospital para toxicômanos, através de contribuições conseguidas pelos escolares, com a venda de plásticos alusivos à Semana.

Além de palestras em vários municípios do Estado, haverá reunião com coordenadores regionais de Educação e com professores das escolas públicas.

Por outro lado, é pensamento dos responsáveis pela companhia construir o hospital para combate aos tóxicos na cidade de Lages, por ser o eixo de ligação entre os três Estados da região Sul.

Os recursos para a obra deverão, além de arrecadados durante a Semana, ser consignados pelo Governo do Estado.

AGORA A DISTÂNCIA ENTRE SUA CASA E BARILOCHE É DE APENAS 84 CRUZEIROS POR MÊS.



Nossa cidade hoje está ligada ao maior centro de turismo da Argentina. E pela SOL JET tudo é ainda mais fácil: apenas 84 cruzeiros por mês.

Bariloche: A neve sob o sol. O clima seco de montanha. Panoramas deslumbrantes. Passeios pelos bosques, lagos, serranias. Esportes de inverno. Novos caminhos de imprevisível e beleza. São 12 dias inesquecíveis. Incluindo 4 dias em Buenos Aires, para você se divertir e fazer compras. E mais 2 dias em P. Alegre.

Hospedagem em hotéis de categoria, apartamento com

banheiro exclusivo. Refeições em ótimos restaurantes, em que a vedete é a incomparável carne argentina. Assistência completa, com guias, informações, passeios. E você que está esperando? Consulte o seu agente de viagens. Ele dirá porque Bariloche é SOL JET. Esteja certo: ninguém lhe oferece tanto por tão pouco.

Você viaja em modernos superjatos, na rede Transbrasil-Aerolíneas Argentinas-Austral Líneas Aéreas

SOL JET
Turismo de alto voo.

Registro embratur n.º 277/GB. CAT. A
Preço total da excursão: US\$ 300,00

Muito conforto por dentro e uma cara linda para não sujar a paisagem.

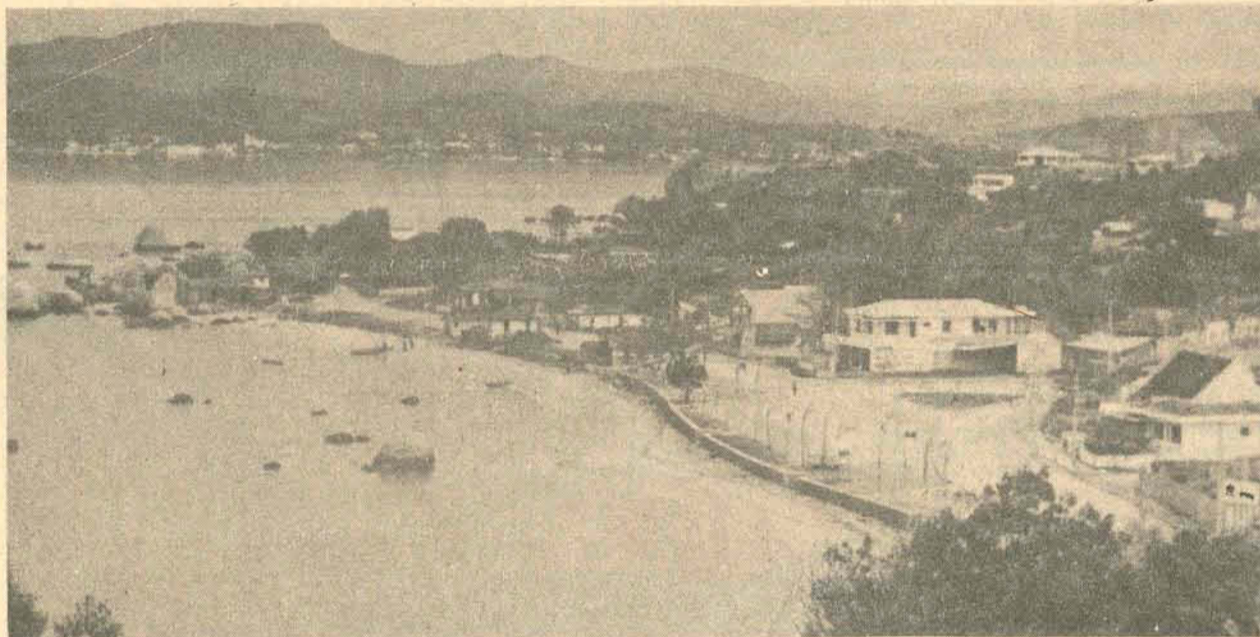

a.s. propaganda

Edifício Itapoã, Praia de Itaguaçu.

Com muito respeito a beleza de Itaguaçu, a Construtora Alliança começa construir o Edifício Itapoã.

A filosofia do projeto ao ser encomendado aos arquitetos, era: Um edifício com muito conforto e uma cara linda para não sujar a paisagem de Itaguaçu.

O Itapoã será assim.

Uma verdadeira casa grande em autêntico estilo colonial. Dois Blocos. Cada bloco com entrada independente. Dois Pavimentos. Sacadas de frente para o mar. E garagens para todos os apartamentos.

Porém, preocupados com tanto conforto e beleza, os arquitetos cometeram uma terrível injustiça:

O Itapoã só terá 15 apartamentos e daqui a doze meses, apenas 15 famílias poderão desfrutar de toda esta maravilha.

Se depois de uma espiadinha pela janela, você tiver vontade de ir trabalhar, considere-se apto a ser um dos pretendentes ao privilégio de morar no Itapoã. Porque morar em Itaguaçu é um estado de espírito. É viver em férias.

Mas apartamento no Itapoã, não é apartamentinho para veraneio. É para morar bem, mesmo. O menor apartamento tem 105 metros quadrados.

Apesar de serem poucos os apartamentos, os preços e financiamentos são suaves e acessíveis a muitos.

Os prazos, nem se fala, vão até 240 meses. Isto é, 20 anos e pequenas prestações para pagar muito conforto, uma linda moradia e a mais bela paisagem desta terra.

O sol, a praia e o mar estão a sua espera. Vá morar em Itaguaçu. No Itapoã.

Incorporação e Construção



ALLIANÇA
construtora aliança ltda
Rua Fúlvio Aducci, 930

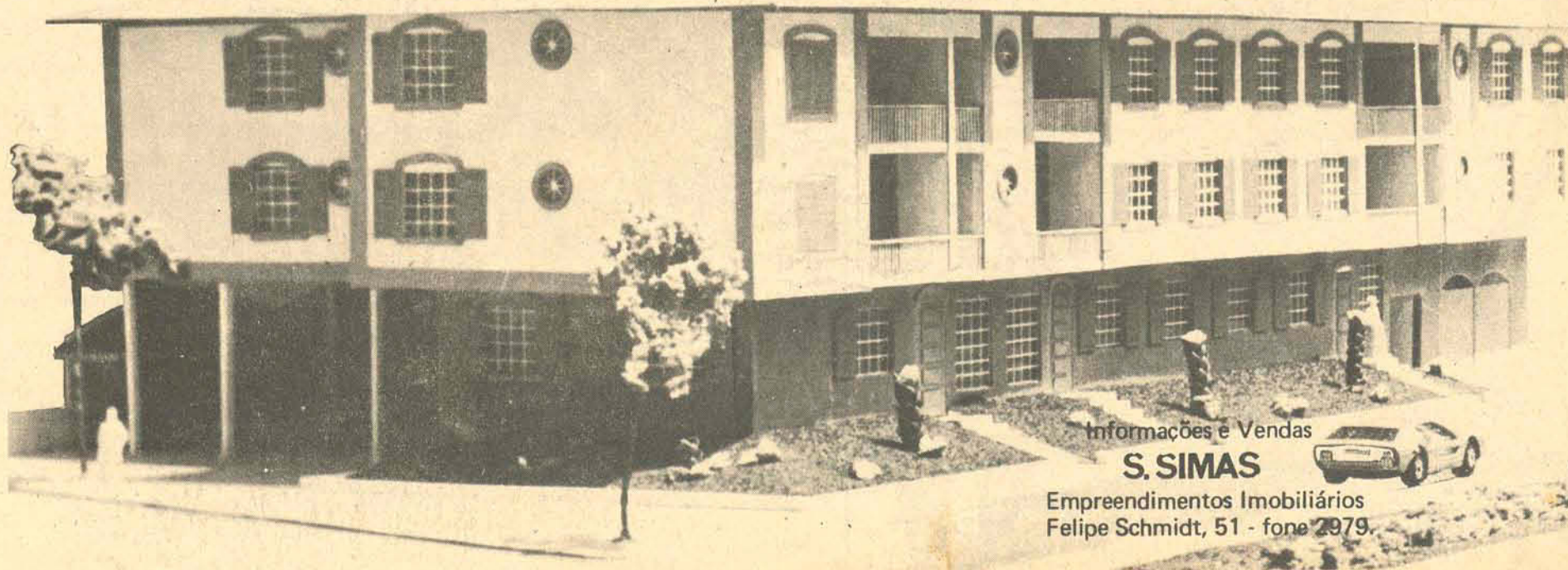

Informações e Vendas

S. SIMAS

Empreendimentos Imobiliários
Felipe Schmidt, 51 - fone 2979.

Aconteceu

...sim

qualquer desgraça e muito mais quando esse dia cai numa Sexta-feira! É por isso e porque assim se pensa quase sempre acontece qualquer inconveniente nesse dia. De onde vem esta superstição? A maioria pretende culpar a "cristandade". Na última ceia de Jesus Cristo treze pessoas estavam presentes na mesa, seus discípulos. E um dos mesmos devia morrer. A morte de Jesus Cristo aconteceu numa sexta-feira. Muita gente acredita que o número "13" traz desgraças, sem saber porque. Não se devia assim pensar pois o número 13 nada tem de diferente dos outros números.

O professor distraído deixa o teatro com a sua esposa com dois guarda-chuvas no braço e diz: "Destas vezes não fui esquecido" Tu esqueceste o teu guarda-chuva e eu trago os dois. Bem notas que estou melhorando." A esposa: "Sim, mas te esqueces que nem eu nem tu levamos guarda-chuva desta vez".

Por WALTER LANGE

"Para uma vida melhor". O que é o Heroísmo? Foi Rodrigues de Mello que, numa poesia original descreveu, também de forma original, o heroísmo. Nessa poesia vemos um menino aproximar-se do pai para perguntar-lhe: "Papai, o que é um herói? Eu também queria ser herói. Será que eu posso ser herói sem participar de uma guerra, sem odiar os homens e sem matar alguém?". O pai, um homem que já sofrera as mais rudes aflições, que já passara por decepções amargas, que já vira de perto a

mais feia miséria, pois lutava contra a aridez de uma terra infecunda para que no lar não faltasse o alimento e parece que, por isso mesmo, já perdera as mais humildes ilusões, aquele homem ao ouvir a pergunta do filho: "Papai, o que é um herói?", nada soube dizer, nada soube explicar. Tomou de uma peneira e, cantando, saiu outra vez a semear. Uma grande resposta. A melhor que poderia ter dado! É um estímulo para qualquer um de nós. É uma lição de perseverança. Nós também podemos ser heróis. Mas, para isso, é preciso que saibamos ser mais fortes do que o infortúnio. Superiores à adversidade. Na hora do abatimento, quando parecer que todas as portas estão fechadas, quando parecer que já não há mais esperanças, esta frase pode guiar-nos: O herói é aquele que, mesmo vencido, não desanima!

No jardim zoológico, em frente à gaiola de macacos, um menino diz para sua mãe: "Mãe, esse macaco é bem parecido com o tio Teodoro." "Mãe: "Ó, rapaz, como podes dizer semelhante coisa? Isto é uma ofensa!" O menino: "Mãe, falei tão baixo, garante que o macaco nada ouviu".

A cidade santa de Jerusalém foi tomada pelos guerreiros da primeira cruzada no dia 15 de Julho de 1099, nela tomando parte 21 mil homens de infantaria e 1.500 de cavalaria. O seu cerco foi iniciado a 3 de Junho do mesmo ano; durou, pois, cinco semanas. O dia 5 de Julho caiu

numa sexta-feira e os cruzados tomaram a cidade de assalto às 3 horas da tarde, isto é, no mesmo dia da Semana e mesma hora em que Jesus Cristo morreu.

A cruzada foi comandada por Godofredo Bouillon depois eleito Rei de Jerusalém pelos chefes militares. O reino durou 88 anos e foi depois perdido por Guy de Lusignan no dia 3 de Julho de 1187, na desastrosa batalha de Tibériades.

No dia 16 de Julho de 1945 efetuou-se no deserto, a 90 quilômetros da localidade de Alamogordo, no Estado norte-americano de Novo México, a primeira explosão atômica. Poucas semanas depois, a 6 de Agosto, era lançada a primeira bomba atômica sobre a cidade japonesa de Hiroima.

Um bêbado está em frente da porta de uma casa procurando meter a chave na fechadura, não o conseguindo.

Um guarda pergunta-lhe o que está fazendo. Ele responde: "Cada vez que pretendo meter a chave no buraco, a casa dá uma volta." O guarda: "Pode me dar a chave, eu abrirei a porta". O bêbado: "Não é necessário, aguente você a casa".

"Porque estás na cadeia?" "Sou mais uma vítima do fatídico no. 13". "Uma vítima do número 13" "Sim: de doze jurados e um juiz".

Filatelismo

Teixeira da Rosa

III MOSTRA MUSEOLÓGICA BRASILEIRA

Será inaugurada dia 21 de outubro corrente (sábado), às 10 horas, e permanecerá aberta até o dia 27, no horário das 9 às 12, e das 15 às 21, no Hall do Palácio da UFSC, na Trindade, a III Mostra Museológica Brasileira.

Referida promoção, realizada pela 1.ª vez em Santos (1970) e pela 2.ª em Ijuí, RS, tem como objetivo chamar a atenção, tanto dos estudiosos em particular, como do povo em geral, para a variada modalidade de trabalhos que apresenta e idéias que sugere.

As Mostras Museológicas anteriores revelaram os esforços de um punhado de abnegados responsáveis pela existência e manutenção de vários museus brasileiros.

Ampliando o círculo de apresentações de trabalhos, o prof. Sílvio Coelho dos Santos, Diretor em exercício do Museu de Antropologia da UFSC, dirigiu convite à Associação Filatélica de Numismática de S. Catarina, para se representar, mediante coleções de selos e moedas.

Vários associados, se prontificaram a concorrer. Para maior brilho do certame foram programadas duas Palestras, a serem proferidas pelos Prof. dr. Jeane Berance de Castro

(da Fac. Filosofia, Ciências e Letras de Rio Claro, SP) e dr. Ulpiano Bezerra de Menezes (Diretor do Museu de Arte e Arqueologia de S. Paulo), nos dias 23 e 25 do fluente.

No dia 24, às 20 horas, também, haverá apresentação de conjuntos folclóricos (Boi de Mamão, etc.) desta encantadora Ilha, de Terra e Mar e de numerosos "casos e ocassos raros".

Todos quantos se interessam por assuntos culturais estão convidados para visitar a Mostra, assistir às Palestras e à exibição folclórica.

JURADO DA LUBRAPEX - 72

A Exposição Luso Brasileira que ora se realiza em AVEIRO, Portugal, tem seu corpo de Júri assim constituído: Julgadores das coleções clássicas: Dr. A. J. Vasconcelos Costa e Eng. Paulo Seabra Ferreira (portugueses), General Mirabeau Pontes e Hugo Francarolli (brasileiros); Coleções temáticas: Eng. Manuel R. Marques Gomes e Frederico Moraes Sarmiento (portugueses) e dr. Carlos Nery da Costa e Heitor Fenício (brasileiros); coleções de Literatura Filatélica: Dr. Antônio Frago e Dr. David Cristo (portugueses), e Hugo Francarolli e Heitor Fenício (brasileiros).

CAMPEONATO MUNDIAL AUTOMOBILÍSTICO

Para comemorar a vitória do piloto de provas automobilísticas fórmula 1, Emerson Fittipaldi, a Empresa Brasileira de Correios vai lançar, no mês corrente, em dia ainda não fixado, um bloco comemorativo, sob valor facial de um cruzeiro.

FAZENDO FALTA

Na última quarta-feira, na Associação Filatélica de Florianópolis, comentava-se a ausência da coluna "FILATELIA" nas duas últimas edições dominicais do "Estado de São Paulo", que vem há vários anos sendo subscrita pelo ativo filatelista Américo Tozzini. Estará doente? Terá ido à Lubrapex, em Portugal? Aguardamos seu reaparecimento.

OS JOVENS COMPETEM

Foram concedidas medalhas de prata ao jovem Melvin Hoyos, do Equador e à jovem Nancy Jeane Williams, dos Estados Unidos, pelas coleções expostas na Exfilbra, no Rio.

À jovem Nancy, coube, ainda, um Prêmio Especial, oferecido à melhor coleção da classe de Expositores Juvenis.

EM TIMBÓ ESTÁ SENDO...

Na "Pérola do Vale", que é a cidade de Timbó, está sendo realizado hoje mais um Encontro Catarinense de Filatelia e Numismática.

SELOS SEM PICOTES

Em geral, os selos sem picotes, produzidos nos últimos tempos, têm sido condenados pela Federação Internacional de Filatelia (FIP).

Comprar tais selos é desperdiçar tempo e dinheiro.

ARRECAÇÃO MENSAL EM ACRÉSCIMO

O movimento mensal de vendas de selos comemorativos na DR da ECT de S. Catarina (todas as Agências) vem crescendo muito bem. A arrecadação em setembro foi de Cr\$ 26 128,00. Em agosto havia sido de 19 800,00.

INTERCÂMBIO FILATÉLICO

Sem assumir responsabilidades pelas transações, publicamos nomes de interessados na troca de selos. Convém que os interessados antes de enviarem selos, se correspondam para fixar a modalidade: se, na base de um por um, ou mediante Catálogo Yvert, etc. 1) Srta. Maria Clara Correia de Lacerda, Av. Sá Bandeira, 118, 10. and. LUANDA, Angola. Colecionadora Fauna, selos novos e usados. 2) José Alberto Muñoz Ibañez, Casila Postal-513, Arequipa, Peru.

Correspondência

Qualquer nota, comentário, sugestão, poderá ser encaminhada a Teixeira da Rosa, Caixa Postal-304, Florianópolis (88000)

- TÉCNICA AVANÇADA
- ALGO DE NOVO EM
- MATÉRIA DE SOM

J

S
O
M
C
E
N
T
E
R

CONFIRME!

TRAJANO 18 SALA 4

mercado de capitais
é assunto para
especialistas!

Nossa orientação é sempre no sentido do melhor negócio para os nossos clientes. LETRAS DE CÂMBIO, com renda fixa ou mensal, Incentivos Fiscais, Fundo de Investimento, Obrigações Reajustáveis do Tesouro Nacional (ORTN), Ações e Letras Imobiliárias - conhecemos à fundo. É sempre bom lembrar que somos a Empresa pioneira em Santa Catarina.

aplique bem - aplique na

DISTRIBUIDORA CATARINENSE DE TÍTULOS E VALORES MOBILIÁRIOS LTDA RUA ANITA GARIBALDI, 10 - FONE 3033.

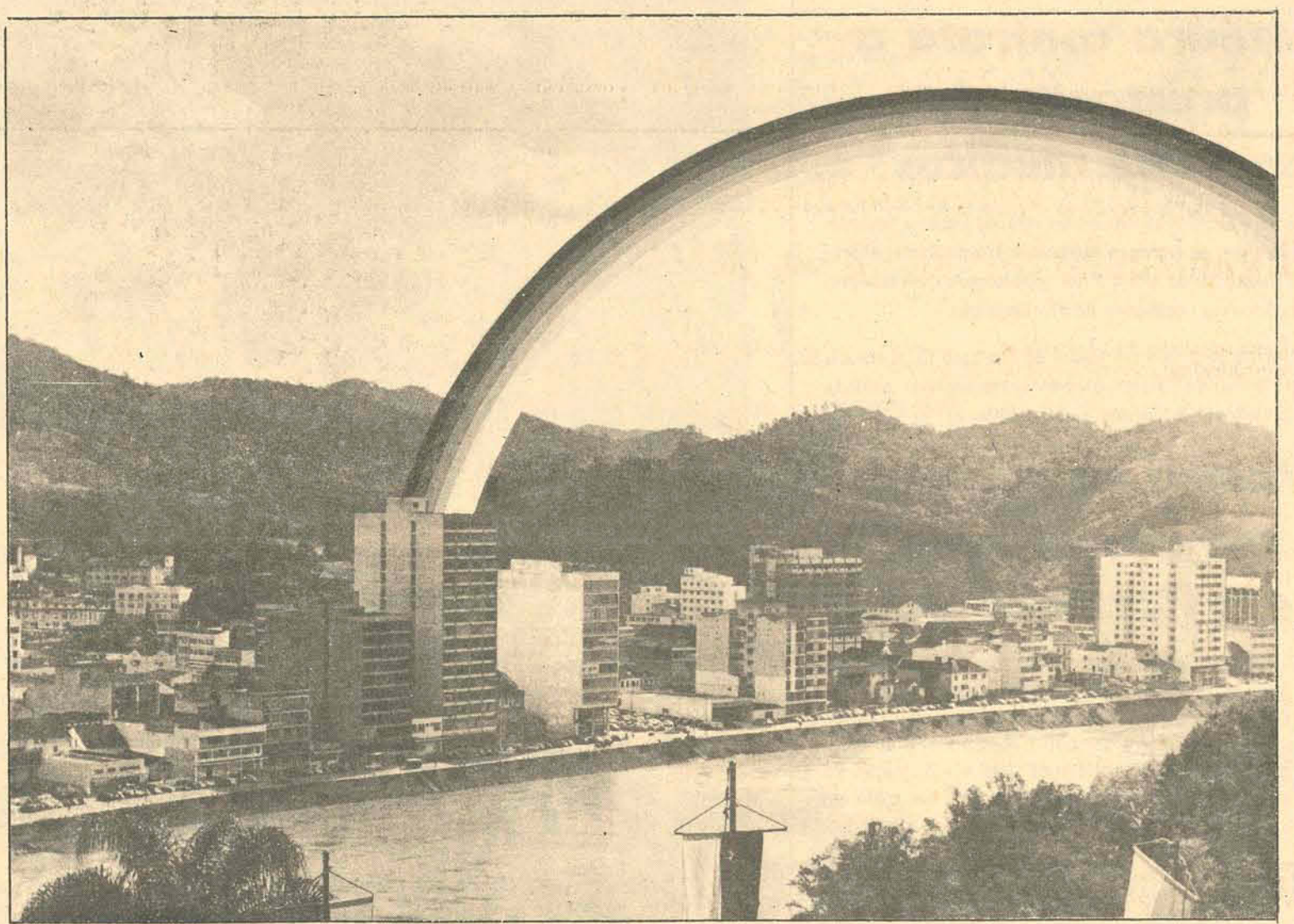

Anunciamos para Blumenau um tempo novo, bom e feliz.

Prepare seus ouvidos, seus olhos e coração.

As campanhas políticas vão enchê-los de propaganda, promessas e constatações fantásticas.

Você vai ouvir muitas análises profundas sobre os problemas que afligem a nossa Blumenau e verá gráficos e mapas que ilustram as nossas deficiências urbanísticas, de infra-estrutura etc, etc.

Entre todo o falatório e o ruído que ele faz, haverá uma mensagem diferente e tranquila.

Ela chama um tempo novo para nós. Clama por dias bons e felizes, de harmonia e unidade.

Essa é a maneira que Victor Sasse e Edgar Müller escolheram para fazer a propaganda política deles. Sasse e Edgar pedem apoio e votos sem constrangir os ouvidos e os olhos dos eleitores.

Ao invés de promessa fazem uma proposta.

Prepararam um Plano Básico de Ação, sério, honesto e realizável que submetem a você.

Analise o plano. Faça críticas e diga onde ele pode ser melhorado. O Plano Básico de Ação só será perfeito após o seu julgamento.

Depois entregue a Sasse e Edgar a execução das metas previstas.

Sem gritos ou alaridos o tempo vai mudar para todos. Blumenau vai ver chegar os anos de desenvolvimento organizado, de prosperidade para todos.

Esse tempo novo, bom e feliz pode chegar.

Se você quiser.

CONFIE EM

SASSE - EDGAR

ARENA

Gibson Barbosa analisa política externa adotada hoje pelo Brasil

Em seu minucioso depoimento o Chanceler brasileiro dá destaque à viagem que empreenderá a diversos países africanos, afirmando que a amizade dispensada pelo Brasil a Portugal não afetará a ofensiva diplomática que será desencadeada no Continente africano.



Brasília (AJB) — O Ministro Mário Gibson Barbosa acha que a amizade que o Brasil dispensa a Portugal, a despeito da política portuguesa em relação aos territórios ultramarinos na África, não afetará a ofensiva diplomática que o Brasil levará a efeito, com a próxima viagem do Chanceler brasileiro a oito países africanos.

Em entrevista concedida ontem Gibson Barbosa analisa as relações do Brasil com os países do mundo ocidental, o Japão e o Oriente Médio, distingue o tratamento dispensado pelo nosso País à África do Sul e o repúdio ao sistema inumano do "apartheid" e condena, com violência, o regime de An Smith, na Rodésia.

O Ministro do Exterior inicia a entrevista situando a próxima viagem à África dentro do quadro geral da política externa brasileira:

— Esta viagem — diz — a que atribuo alta importância, inscreve-se de modo perfeito dentro das linhas mestras da política externa brasileira, estabelecidas no discurso pronunciado pelo Presidente Médici, em 20 de abril de 1970, no Palácio do Itamarati. Destaco desse documento as seguintes posições:

1) O Brasil pleiteia a mudança das regras de conveniência internacional, é contra a cristalização de posições de poder e se recusa a crer que a história se desenrole necessariamente em benefício de uns e em prejuízo de outros países;

2) À medida que um país cresce, aumentam as dimensões de seus interesses externos e, em consequência, sua participação e suas responsabilidades nas relações internacionais;

3) cabe-nos, assim, dentro da comunidade internacional, parcela de decisão cada vez maior e não devemos deixar de usá-la em favor dos povos que, como o nosso, aspiram ao progresso;

4) a verdadeira paz não pode ser identificada como a simples manutenção do "status quo", como resultante do equilíbrio do poder, nem ser "instrumento da ampliação da distância que separa as nações ricas das nações pobres. Implica, ao contrário, a mudança das regras do comércio interna-

cional e a alteração do mecanismo de distribuição mundial do progresso científico e tecnológico; não há verdadeira paz sem desenvolvimento;

5) nossa posição é, portanto, "de ativa solidariedade com os países em desenvolvimento", competindo "à nossa diplomacia estreitar o entendimento com os povos que travam conosco a dura batalha" do progresso;

6) nossa política externa deve ser globalista, de íntima cooperação com os países em desenvolvimento e de intenso diálogo com os países desenvolvidos; deve estar à altura do momento histórico que vive o Brasil e das profundas transformações ocorridas, nos últimos 25 anos, no panorama mundial, com o surgimento de numerosos Estados que conferiram "nova dimensão à comunidade internacional", pois "em nossos dias, pela primeira vez na evolução humana, vê-se que a História não mais se faz em continentes ou áreas estanques, mas se projeta, ao contrário, como a realização coletiva de toda a humanidade".

INICIATIVAS CRIADORAS

— Nossa diplomacia — continua o Ministro Gibson Barbosa — lançou-se apoiada no plano interno e em todos os setores do Governo, numa linha de iniciativas intensamente criadoras, tanto nos foros bilaterais e multilaterais políticos, quanto nos econômicos e culturais.

Uma série de iniciativas no plano internacional foram enumeradas pelo Chanceler, lembrando também que o Brasil tem se recusado a assinar tratado "que dão a alguns países direitos para fazer o que é vedado aos demais e temos reclamado sistematicamente o livre acesso aos mercados internacionais de bens e serviços, às rotas de transportes marítimos e aéreos, às conquistas da ciência e da técnica".

AMÉRICA LATINA

Depois de assinalar que o Brasil entrou numa faixa de vinculação mais estreita com o Canadá, Gibson passou a falar da América Latina:

— Na Bacia do Prata — afirmou — continuamos a estender a rede de colaboração com os países com os quais temos longa e frutífera tradição de diá-

logos. Nessa área, os problemas que surgem, quando surgem, derivam naturalmente da própria intensidade dos contatos não só entre os governos, mas também entre as populações das fronteiras.

Disse também que o Brasil tenta aprofundar uma política de colaboração com os países amazônicos, "fazer com que a intimidade de convivência que hoje temos com os países vizinhos do Prata, com a Argentina, o Uruguai, o Paraguai e a Bolívia, torne-se também a característica de nosso intercâmbio com o Peru, o Equador, a Colômbia, a Venezuela, a Guiana e o Suriname.

ÁFRICA

Após falar sobre as relações do Brasil com os países europeus, o Ministro do Exterior passa a discorrer sobre sua visita à África, dizendo dar a ela grande importância, pois seus Estados "possuem, em seu conjunto, considerável peso político, são dos mais importantes fornecedores das matérias-primas necessárias a uma economia em processo de rápida modernização como a brasileira, constituem extensos mercados em crescimento e são nossos parceiros natos do ordenamento do comércio de produtos tropicais.

Depois de lembrar que hoje o Brasil procura restabelecer o contato com as nações africanas, rompido pelo processo colonial europeu na África, o Chanceler ressaltou que o Brasil já está sendo bem recebido pelos países africanos, "como indica o recente convite da Nigéria para que o Brasil seja o coordenador da representação sul-americana no II Festival de Arte Negra, a realizar-se em Lagos, em 1974".

RODÉSIA

Com relação à Rodésia, Gibson asseverou haver perfeita concordância entre a posição brasileira e a dos países africanos:

— Consideramos ilegal o regime de Ian Smith. De acordo com compromissos internacionais livremente assumidos nas Nações Unidas e regulados por lei interna, não mantemos qualquer tipo de contato com o chamado Governo de Salisbury e proibimos com a Rodésia qualquer forma de comércio.

TERRITÓRIOS PORTUGUESES

— No que se refere aos territórios ultramarinos portugueses, que não podem ser senão artificialmente incorporados no mesmo quadro dos problemas anteriores, o Brasil tem recusado resoluções que impliquem condenações a Portugal. É um assunto que está nas mãos soberanas de Portugal e temos manifestado mais que uma vez a esperança de que os portugueses saberão encaminhá-lo para uma solução própria — disse o Ministro.

O Brasil deseja manter, expandir e aprofundar as relações especiais que tem com Portugal e os países africa-

nos sabem disso. Tampouco Portugal exigiria que o Brasil não intensificasse suas relações com os países africanos: "Nossa política externa — frisou Gibson — é ditada por nossos exclusivos interesses nacionais e não poderíamos aceitar que problemas existentes entre outros países, e a que estamos alheios por não participarmos de sua decisão, comprometessem ou dificultassem nosso relacionamento bilateral com cada um deles".

Referindo-se à sua viagem, afirmou: — Tenho a esperança de que encontrarei a mais ampla receptividade a essa iniciativa brasileira e de que estabeleceremos, em curto prazo, um sistema de

relações entre as duas costas do Atlântico, compatível, por seu dinamismo e por sua profundidade, com as exigências do convívio entre países que se sabem ser vizinhos pela geografia e pelo espírito, e que se reconhecem solidários na mesma luta pelo progresso dos povos tropicais.

E concluiu:

— De modo que esta viagem à África dá bem o sentido de para onde evoluiu a política externa brasileira: a universalidade da presença, no mundo, de um país de vocação pacífica, que cre na fraternidade necessária entre os povos e aspira a uma crescente colaboração entre todas as nações.

HOLIDAY INTERNACIONAL Organização Brasileira de Hotéis

Estamos selecionando 10 elementos de ambos os sexos para ampliação de quadro de funcionários, para serviço de Relações Públicas.

OFERECEMOS

Salário Fixo
Comissões
Registro em Carteira
INPS
Férias
Retirada mínima Cr\$ 1 000,00

EXIGIMOS

Carteira Profissional
Referências
Ser Maior
Excelente Apresentação
Facilidade de Expressão
Instrução Média.

Favor não comparecer se não preencher os requisitos acima. Entrevistas à Rua dos Ilhéus — Ed. Aplub, 12o. — sala 124 — Horário Comercial.

HOLIDAY INTERNACIONAL Organização Brasileira de Hotéis SECRETARIA

Estamos entrevistando candidatas para preencher o cargo acima.

OFERECEMOS

Salário Fixo
Registro em Carteira
INPS
Férias
Cargo de Futuro

EXIGIMOS

Documentos em dia
Prática de Escritório
Boa aparência
Facilidade de expressão
Trato com o público
Instrução Média

Favor não comparecer se não preencher os requisitos acima. Entrevistas à Rua dos Ilhéus — Ed. Aplub, 12o. — sala 124 — Horário Comercial.

VISITADORAS DOMICILIARES

Necessitamos senhoras ou moças maiores de 18 anos para serviços externos de visita domiciliar. Pagamos fixo mais participação.

Tratar diariamente no horário comercial com D. Neusa à R. Tenente Silveira, 21 — APESC.

instale-se no edifício MEDITERRANEO agora e tenha a vida que você pediu a Deus.

Localizado em Canasvieiras, o edifício Mediterrâneo tem todas as delícias de um mar imenso e as facilidades de um acesso super fácil. O centro da cidade fica há 15 minutos e o prédio foi construído à margem da nova estrada que será totalmente asfaltada. Mude-se para o Edifício Mediterrâneo neste verão. Mas antes passe na Emedaux prá tomar um cafezinho e acertar o melhor plano de pagamento para você.

Vendas na Emedaux ou no próprio Edifício Mediterrâneo, que tem plantão aos sábados e domingos.

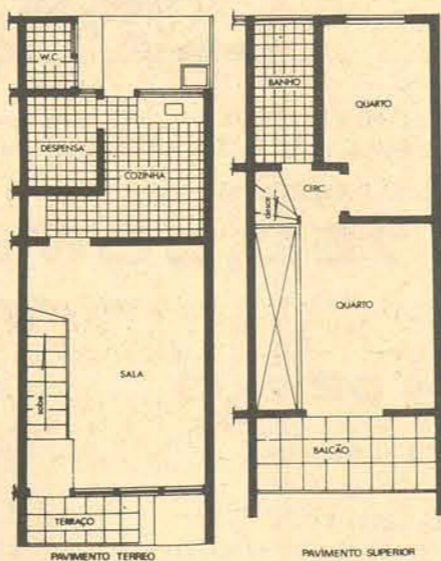

O edifício Mediterrâneo é assim:

- Piso
- a) salas e quartos — parquet com Sinteko
- b) cozinhas e banheiros — cerâmica vitrificada
- c) balcão e hall de entrada — lajota de tijolos recortados
- d) área de serviço e calçada externa
- e) escada — madeira de lei com Sinteko
- Revestimento de parede
- a) cozinha — azulejos fantasia até o forro
- b) banheiros — azulejos em cor e branco até o forro
- c) outras peças — reboco fino e felpado
- Ferragem de 1a. qualidade
- Esquadrias de madeira de lei com venezianas
- Pintura de turmalina nas paredes e óleo nas esquadrias
- Louça sanitária colorida de 1a. qualidade e branca no banheiro da empregada
- Chuveiro elétrico
- Guarda-roupa embutido no quarto de casal

edifício MEDITERRÂNEO
Onde tudo é
de primeira.



ED. CENTRO EXECUTIVO MIGUEL DAUX
Rua Anita Garibaldi, esq. Saldanha Maranhão
60, e 70. Andar Fones 3164, 4716 e 4368



DR. SERGIO DE CARVALHO

Endocrinologia

Curso de especialização pela Pontifícia Universidade Católica do Rio de Janeiro.
Residência Médica (2 anos) no Instituto Estadual de Diabetes e Endocrinologia - GB.

**OBESIDADE - MAGREZA - DIABETES
TIREÓIDE - ESTERILIDADE e INFERTILIDADE
CRESCIMENTO e DESENVOLVIMENTO**
(Baixa Estatura)

Consultório: Rua Jerônimo Coelho, 359 - sala 36 - Ed. da Associação Catarinense de Medicina - Fone 4304 - Diariamente a partir das 12,30 horas.

**MINISTÉRIO DA AGRICULTURA - M.A.
INSTITUTO NACIONAL DE COLONIZAÇÃO
E REFORMA AGRÁRIA - INCRA
COORDENADORIA REGIONAL DO ESTADO DE
SANTA CATARINA - CR(10)
A V I S O
TOMADA DE PREÇOS 02/72**

Comunicamos aos interessados na Tomada de Preço em epígrafe, relativa a prestação de Serviços específicos de Auditorias e Sociedades Cooperativas do Estado de Santa Catarina, que a abertura das propostas está marcada para o dia 30/10/72, do corrente mês e o Edital correspondente encontra-se à disposição na Divisão Técnica da Coordenadoria Regional à Rua Frei Caneca, 152 - Florianópolis, SC.
Florianópolis, SC, outubro/1972
A COMISSÃO.

BODAS DE PRATA

Paulo César, Orlando José, Maria Cristina e João Batista tem a grande satisfação de participar e convidar para a missa em ação de graças que mandarão celebrar às 19,30 horas do dia 18 deste mês na Igreja de Santo Antônio, quando comemoram **BODAS DE PRATA**, seus queridos pais **OSNY E MARÍLIA BARBATO**.

DRA. MOEMA DESJARDINS

CRM-SC 820 CPF 029727279

DOENÇAS DE SENHORAS

Exame preventivo do câncer
Consultas diariamente das 15 às 18 horas no Centro Executivo Miguel Daux
Rua Anita Garibaldi esquina Saldanha Marinho
1º andar - conjunto 104 - telefone 36-83
Florianópolis - SC

DR. JOÃO BATISTA BONNASSIS JÚNIOR

Ex-Estagiário do Centro de Tratamento Intensivo do Hospital dos Servidores do Estado de Guanabara.
Ex-Estagiário do Serviço de Físio-Patologia Respiratória do Prof. PAUL SADOUL, Nancy - França.
**DOENÇAS DO APARELHO RESPIRATÓRIO - (Asma, Bronquite, Enfisema).
GINÁSTICA RESPIRATÓRIA**
Atende com hora marcada pelo Fone 44-62.
Consultório - Rua Anita Garibaldi, 13
Centro Executivo Miguel Daux - conj. 601 Residência - Fone 28-14

FOTO FELIPPE

Com laboratório próprio e pessoal especializado



oferece o que há de melhor em SLIDES e Fotografias

Rua Deodoro, 3

2229

Florianópolis

A V I S O DELEGAÇÃO DO TRIBUNAL DE CONTAS DA UNIÃO EM SANTA CATARINA

A Coordenadoria dos concursos neste Estado AVISA aos interessados que na sede desta Delegação,
a) serão identificadas as provas dia 17, terça feira, às 16 horas;
b) serão afixados os resultados dos concursos dia 17, terça feira, às 17 horas;
c) será dada vista de provas dia 18, quarta feira, das 9 às 11 horas; e,
d) será realizada a 2a. etapa dos concursos dia 22, domingo em horário a ser anunciado.

Florianópolis, 13 de outubro de 1972
LAÉLIO FERREIRA DE MELO
p/ Coordenadoria

DR. EDMO BARBOSA SANTOS

Cirurgião Dentista

Horário: de 2a. à 6a. feira das 14 às 19 horas.
Rua Deodoro, 18 - Edifício Soraia, 13.

APARTAMENTOS

Localização: - Av. Beira Mar Norte
Acabamento: - De Luxo
Metragem: - 135 m²., com 3 quartos, amplo living, copa, cozinha, área de serviço, dependência de empregada e garagem.
Condições: - Cr\$ 4.000,00 inicial, saldo financiado em até 20 anos, prestação mensal de um aluguel.

Informações: - Sr. Wilson F. Andrade, pelo Fone 33-98
Rua dos Ilhéus, 8 - Ed. Aplub sala 64
Florianópolis - SC.

TERRENO E CASA NO CENTRO VENDE-SE

1. ÓTIMO TERRENO E CASA DE ALVENARIA SITUADOS À RUA DUARTE SCHUTEL, 62 NESTA CAPITAL.
2. TERRENO EM ZONA CENTRAL DA CIDADE, ÓTIMA LOCALIZAÇÃO COM LINDA VISTA PANORÂMICA PARA BAIÁ SUL E CENTRO DESTA CAPITAL.
TRATAR NA RUA TRAJANO, 25 - 1o. ANDAR - SALA 2 - NESTA CIDADE.

TERRENO VENDE-SE

Rua Emílio Blum, 9 - Área 320 m². Tratar no local, parte da manhã. Preço base Cr\$ 100.000,00. Fone 3108. Ótimo pto. Residencial.

VENDE-SE URGENTE

Um apto. c/quarto, sala de estar, sala de jantar, cozinha c/armário, área de serviço, banheiro c/armário, todo acarpetado. Ed. São Francisco apto. 110. Tratar pelo fone 3478 c/Bete.

VENDE-SE CASA

À rua Gal. Nestor Passos (Serviço Gonçalves, 7) Centro. Tratar no local ou pelo fone 3022 com Simões.

CASA ALVENARIA C/TERRENO

Vende-se, situada à rua Dr. Homero no. 205 (próximo à praça Municipal) em São José. Informações - No local c/sr. Marçal.

CASA VENDE-SE

Rua Crispim Mira, 94. Terreno com 320 m² - Ótimo Ponto residencial. Tratar à r. Emílio Blum, 9, parte da manhã ou telefonar para 3108. Base Cr\$ 100.000,00.

VARIANT "72"

único dono - equipada - super-jóia - 100% - vendo - troco - financio
Telefone 28-05 a qualquer hora ou dia.

CARTEIRA EXTRAVIADA

O Sr. Rudnyr Benvido Bardini, declara ter estraviado sua Carteira Nacional de Habilitação de Categoria Profissional. Residente em Tubarão - SC.

CERTIFICADO EXTRAVIADO

Foi extraviado certificado de um Opala ano 1971, chassis no. 51669AB115891, placa AB-2179, de propriedade de Altair Acorde.

DECLARAÇÃO

O abaixo assinado senhor ALDO VARGAS, declara que extraviou o Certificado de Registro de sua camionete tipo Variant, marca Volkswagen, ano de fabricação 1971, motor no. BV-080.387, chassis no. BV-055.955, com 65 HP, de cor azul diamante, capacidade para 5 passageiros, de placa CR-1698.
Criciúma, 12 de Outubro de 1972.

DR. RAUL CHEREM FILHO

Clínica Médica - reumatismos. Consultório Hospital Celso Ramos. Atende diariamente das 12,30 às 16,00 horas.

"A VOZ DA PROFECIA" OUÇA ESTA VOZ QUE ORIENTA E DÁ CERTEZA

FPO LIS. - Rádio Santa Catarina
Sábados às 19,30 horas.
BLUMENAU - Rádio Clube de Blumenau Ltda.
Domingos às 13 horas.
CAÇADOR - Rádio Difusora Caçanjurê
Domingos às 8,30 horas.
CRICIÚMA - Rádio Eldorado
Sábados às 18,45 horas.
HERVAL D'OESTE - Rádio Herval d'Oeste
Domingos às 19,30 horas.
INDAIAL - Rádio Clube de Indaial
Domingo às 12,30 horas.
ITAJAI - Rádio Difusora Vale do Itajaí
Sábados às 15,30 horas.
JARAGUÁ DO SUL - Rádio de Jaraguá Ltda.
Sábados às 16,05 horas.
JOAÇABA - Rádio Soc. Catarinense de Joaçaba
Sábados às 17,30 horas.
LAGUNA - Rádio Difusora de Laguna
Terças-Feiras às 8,30 horas.
LAGES - Rádio Clube de Lages
Domingos às 13 horas.
PALMITOS - Rádio Entre Rios Ltda.
Domingos às 11,00 horas.
RIO NEGRO - Rádio Difusora de Rio Negro
Domingos às 13,05 horas.
S. JOÃO BATISTA - Rádio Clube
São João Batista Ltda.
Domingos às 12,30 horas.
S. MIGUEL D'OESTE - Rádio Colméia de
São Miguel d'Oeste
Domingos às 13,00 horas.
S. FRANCISCO DO SUL - Rádio Difusora
Sábados às 12,45 horas.
TUBARÃO - Rádio Santa Catarina
Sábados às 15,00 horas.
XAXIM - Rádio Cultura de Xaxim Ltda.
Sábados às 17,00 horas.
XANXERÊ - Rádio Princesa d'Oeste Ltda.
Domingos às 7,15 horas.

CUPOM DE INSCRIÇÃO
Peço-lhe inscrever-me, sem qualquer compromisso de minha parte, no curso gratuito de 20 lições.
Nome
Rua N.
Cidade Estado.....
Recorte este cupom e envie-o à Voz da Profecia, Caixa Postal 1189 ZC-00, 20.000 Rio de Janeiro - GUANABARA

edifício FRANCISCO NAPPI



ENTRADA FACILITADA **6.000,00**

A PARTIR DE

750,00 MENSAIS

VENDAS

RUA DEODORO 11
R. ARCIPIRESTES PAIVA 11

TIPO 02 e 03

ÁREA - 92,36m²

3 QUARTOS
LIVING C/TERRACO
BANHEIRO
COZINHA
DEP. SERV. COMPLETA
GARAGE OPCIONAL
PLAY-GROUND

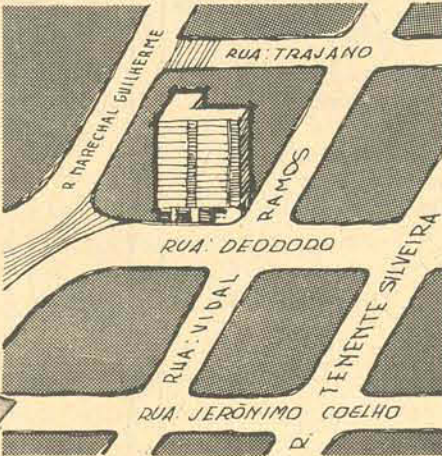

LOCALIZAÇÃO

DEFRUTE DAS VANTAGENS
DE MORAR NO CENTRO
E REPOUSE TRANQUILO
POIS À NOITE A RUA
SE AQUIETA.



SOMOS CATARINENSES

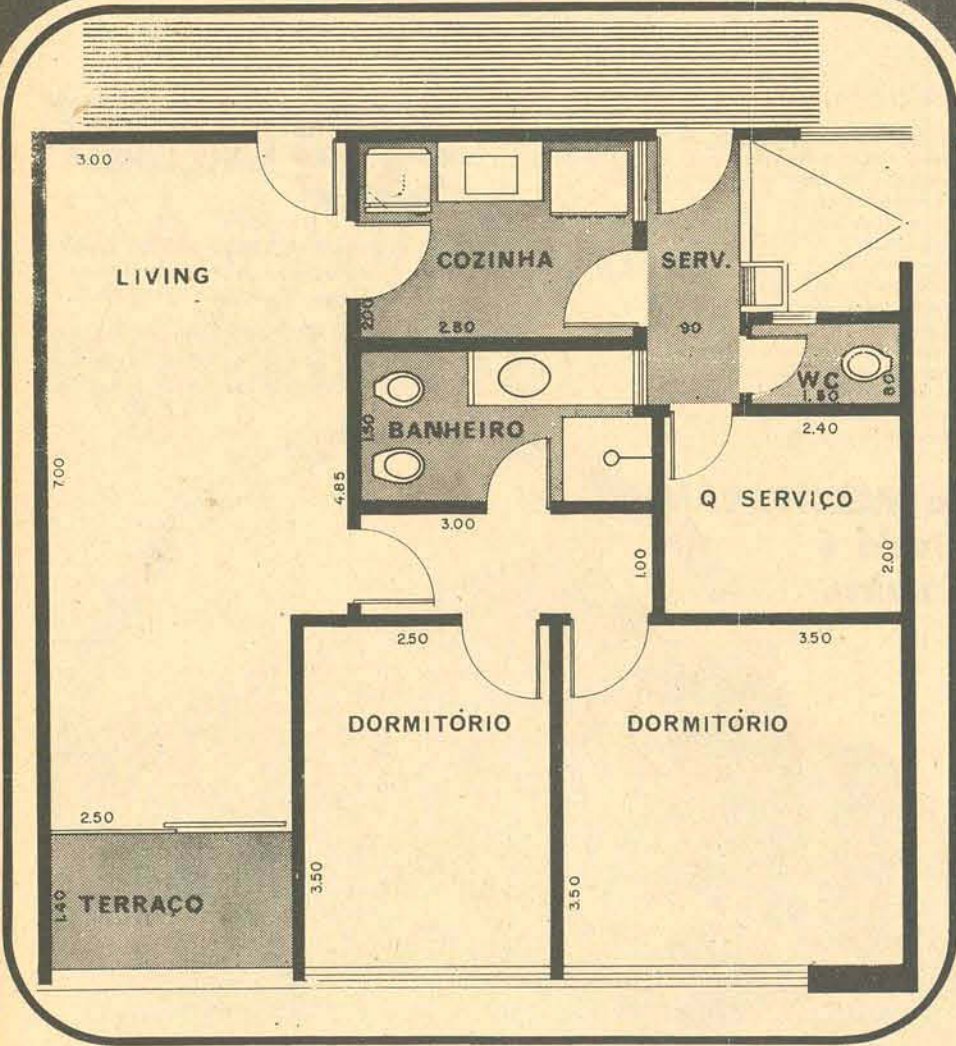

**SEM REAJUSTE SALARIAL,
SEM HIPOTECA, SEM CORREÇÃO MONETÁRIA.**

PREÇO FIXO

A. GONZAGA S.A.
ENGENHARIA E INCORPORAÇÕES IMOBILIÁRIAS
DEPARTAMENTO DE VENDAS - R. DEODORO 11 - FONES 3450 E 3526

MERCADO IMOBILIÁRIO

A. GONZAGA S.A. - R. DEODORO 11 - CRICIÚBA Nº 74 - FONES 3450 E 3795



NA ILHA PARTE CENTRAL RESIDÊNCIAS

RUA ÁLVARO DE CARVALHO X TTE SILVEIRA

Casa de alvenaria com 1 quarto, sala, varanda, cozinha e banheiro. Área construída 90 m². Área do terreno: 115 m². CR\$ 60.000,00 com 50% de entrada e saldo a combinar.



RUA ALMIRANTE LAMEGO

Residência alvenaria com 85 m². em terreno de 538 m². (sendo 21 metros de frente). Com varanda, living, 3 dormitórios, sala de jantar, cozinha, banheiro social completo e dependência p/emprego. Cr\$ 130.000,00.

RUA MONSENHOR TOPP

Casa mista com 66 m², com sala, 4 dormitórios, copa/cozinha, banheiro com azulejo, poço habitável. Anexo 2 quartos em alvenaria. Cr\$ 35.000,00 à vista ou a combinar.

RUA ANITA GARIBALDI

Residência em alvenaria com 100 m². com living, 3 dormitórios, banheiro, área de serviço e garagem. Excelente ponto comercial. Cr\$ 80.000,00 com 50% de entrada e o saldo a combinar.



NO CONTINENTE RESIDÊNCIAS



RUA ARACY VAZ CALLADO

Quase esquina de Cel. Pedro Demoro. Ótima residência em alvenaria de 2 pavimentos, com 149,80 m². em terreno de 379,37 m². (12,50 x 30,90 e 29,80 metros). Com varanda, sala de estar, sala de almoço, sala de jantar, copa, cozinha, dependência completa para empregada, 4 dormitórios, sacada e banheiro social completo com banheira. Cr\$ 100.000,00 a combinar. Aceita casa menor.

RUA DR. TAVARES SOBRINHO

Casa de alvenaria com 113,50 m² em terreno de 360 m². Com 2 varandas, living, quartos, cozinha e banheiro. Área de serviço, dependência de empregada, banheiro social. Cr\$ 80.000,00 a combinar.

RUA JOSÉ ARAÚJO - SEM HABITE-SE!

Residência alvenaria 140 m², em terreno de 797,70 m². Living, 3 dormitórios com armários embutidos, copa, cozinha com armários, banheiro social completo, dependência de empregada, área de serviço, garagem com 24 m². Um depósito em alvenaria com 40 m². Cr\$ 80.000,00.

JARDIM ITAGUAÇU - SEM HABITE-SE!

Residência alvenaria 250 m², em terreno 365,12 m², com amplo living, sala de jantar, hall de entrada, sala de estar, 3 dormitórios (sendo 1 suite com banheiro privativo com banho de imersão), mais 2 banheiros sociais completos decorados, lareira, garagem para 2 carros, área de serviço, dependências completas para empregada. Belíssima visão panorâmica! Cr\$ 220.000,00

RUA NOSSA SENHORA DO ROSÁRIO

Casa de alvenaria com 3 quartos, sala, cozinha, banheiro social com azulejos até o teto, garagem para 2 carros. Área construída com garagem de 110 m². Área do terreno 310 m². Cr\$ 45.000,00 à vista.

JARDIM PANORAMA

Casa de madeira em terreno de 12,50 x 25 metros, com varanda, sala, 2 quartos, cozinha e banheiro. Lote no 31. Cr\$ 15.000,00 com 50% de entrada e saldo em 20 prestações.

RUA NOSSA SENHORA DO ROSÁRIO

Casa de alvenaria construída em 1969 com 70,50 m². Com living, 3 quartos, copa, cozinha, banheiro. Nos fundos rancho de 3 x 6 metros. Cr\$ 35.000,00 à vista.



RUA ARAÚJO S/No. - ITAGUAÇU

Residência em alvenaria, nova, com 200,69 m². em terreno de 414,40 m². (14 x 29,60 metros). Local alto, com bela vista panorâmica para o mar e Jardim Itaguacu. Contém: amplo living, sala de jantar, 3 dormitórios, 1 apto. de casal com banheiro privativo todo decorado e acabamento em mármore e armários embutidos, copa, cozinha com armários embutidos e azulejos decorados até o teto, banheiro social completo todo decorado e acabamento em mármore, dependência completa para empregada, área de serviço e garagem subterrânea. Acesso por escada de mármore. Cr\$ 262.500,00 a combinar. Aceita terreno no centro, Itaguacu ou Coqueiros.

RUA DOS NAVEGANTES

Casa de madeira (com frente de alvenaria), antiga, com living, sala de jantar, 3 dormitórios, cozinha, banheiro completo com banheira, sala de costura. Terreno com 300 m². Cr\$ 15.000,00 a combinar (prestações suaves).

RUA MARCELINO SIMAS

Casa mista sendo parte superior de madeira contendo varandão, sala de visitas, sala de jantar, 2 quartos. Área 48 m². Em baixo: 1 dormitório, copa, cozinha, banheiro, garagem. Área 48 m². Terreno 12 x 21 metros, todo murado. Cr\$ 45.000,00 à vista. Aceita contraproposta.

INFORMAÇÕES PELOS TELEFONES 3450 e 3795.

APARTAMENTOS

SOLAR DONA THEREZA

Apartamento no 2o. andar - Frente para a Rua Alves de Brito. Com living, 3 quartos (1 suite com banho privativo), banheiro social completo, cozinha, dependência completa de empregada, sala de serviço e garagem. Living e sala, todo acapetado em lã. Permanecem no apartamento: cortinas e persianas, radiola estereofônica com alto-falante embutidos, estantes, lustres, armários embutidos, cofre de parede, instalações para ar condicionado, fogão a gás com Nautillus, 2 aquecedores Junkers, etc. Cr\$ 200.000,00 sendo Cr\$ 160.000,00 até 15/12/72 e Cr\$ 40.000,00 em 6 meses.

SOLAR DE KASTELLORIZON

Apartamento no 6o. andar. Possui 3 dormitórios, living, cozinha, banheiro social, dependência de empregada, área de serviço e garagem. Cr\$ 140.000,00 à vista.

EDIFÍCIO ARTHUR

Apartamento tipo kitinete com 30,66 m² - 9o. andar - com sala/quarto conjugado, cozinha e banheiro. Cr\$ 30.000,00 com entrada de Cr\$ 15.000,00 e saldo até 30.12.1972.

SOLAR DE KASTELLORIZON

Apartamento SEM HABITE-SE, novo (entregue em 31/8/72); Com 130 m². de área, com living, 3 dormitórios, copa, cozinha, banheiro social, área de serviço, dependência completa para empregada e garagem. PODE SER FINANCIADO. Cr\$ 150.000,00.

EDIFÍCIO JORGE DAUX

Apartamento com 80 m². - 9o. andar - com living, 2 dormitórios, copa/cozinha, banheiro social, área de serviço. Cr\$ 75.000,00 com entrada de Cr\$ 30.000,00 e saldo 15 x Cr\$ 3.000,00. Outras propostas a estudar. Pronta entrega.

INFORMAÇÕES PELOS TELEFONES 3450 e 3795.

TERRENOS

MAURO RAMOS X RUA JOSÉ BOITEIRO

Terreno de esquina com 12 metros frente para Av. ... Ramos e 25 metros para a Rua José Boiteiro. Área 300 m². Possui 2 casas velhas de alvenaria. Cr\$ 80.000,00 à vista. Urgente!

PRODIECK

Terreno de esquina com 20,65 metros de frente e 25 metros de profundidade, área 512,5 m². Cr\$ 85.000,00 à vista.

ITACOROBÍ - LAGOA

Pequeno sítio com 58 metros de frente para Estrada Geral Itacorobi - Lagoa da Conceição com 340 metros de profundidade. Possui 4 casas boas sendo 2 de madeira. Cr\$ 50.000,00 a combinar.

AVENIDA OTHON GAMA D'EGUI

Terreno com 38 metros de frente para Av. Othon Gama D'Eguia com 80,80 metros frente para Rua ... Tavares. Laterais com 46,12 metros e limite de fundos com 10,85 metros. Área total de 25,32 m². Cr\$ 500.000,00 à vista.

BAIRROS RESIDÊNCIAS



RUA CÔNEGO BERNARDO

Um prédio de alvenaria novo com 270 m². em terreno de 15 X 27 metros, área de 405 m². Pé direito com 6 metros de altura. Funcionava o cinema. Especial para depósito. Cr\$ 90.000,00 à vista.

TRINDADE

Ótimo apartamento térreo construído em 1968 com 72 m², a 100 metros da Rua Lauro Linhares. Possui amplo living, 2 dormitórios, copa, cozinha com azulejos, banheiro social completo com azulejos e armários embutidos, área de serviço grande e abrigo para carro. Cr\$ 45.000,00 a combinar.

TERRENOS

RECANTO APRAZIVEL

Vende-se 83.000 m². de natureza e ar puro! De brinde você leva um riacho cristalino, 30.000 pés de eucaliptos, um imenso jardim gramado com árvores ornamentais, um pomar variado e frutífero, uma casa de campo em estilo moderno toda em alvenaria com 200 m², uma garagem fechada também em alvenaria com armários embutidos, uma mini-piscina, uma sinfonia indescritível de

passaros. Um "etcetera" seria muito vulgar para encerrar esta relação. Preferimos convidá-lo e à sua família para uma visita ao local. Você ficará encantado e verá que a relação acima ficará muito maior. Detalhes menos importantes: fica à 500 metros da Universidade e custa em torno de Cr\$ 650.000,00 a combinar.

CÔRREGO GRANDE

Uma granja com área de 65.000 m² localizada à 900 metros da Universidade, com 2 casas de alvenaria e instalações completas. Cr\$ 150.000,00 a combinar.

LOJAS

EDIFÍCIO APLUB

Sala comercial com 30 m². Cr\$ 40.000,00 proposta.

EDIFÍCIO JORGE DAUX

Sala comercial com 20 m². Cr\$ 25.000,00 à vista.

CENTRO EXECUTIVO MIGUEL DAUX

Sala comercial com 50 m² com área de 43,53 m². Cr\$ 35.000,00 à vista ou Cr\$ 40.000,00 com 50% de entrada e saldo a curto prazo. Pronta entrega.

CENTRO EXECUTIVO MIGUEL DAUX

Sala comercial 4o. andar com 42,30 m². Cr\$ 33.000,00 com entrada de Cr\$ 15.000,00 e saldo 18 X Cr\$ 1.000,00.

CENTRO EXECUTIVO MIGUEL DAUX

Sala comercial para consultório/escritório com 49 m². Cr\$ 35.000,00 com Cr\$ 20.000,00 de entrada e saldo 15 X Cr\$ 1.000,00.

CENTRO EXECUTIVO MIGUEL DAUX

Sala comercial com 64 m² - 2o. andar. Com telefone. Cr\$ 57.000,00 à vista.

ALUGA-SE

RUA ALMIRANTE CARNEIRO - AGRONÔMICA.

Casa de alvenaria com 3 quartos, sala, copa, cozinha, 2 banheiros, dependência para empregada, garagem.

RUA CASSIMIRO DE ABREU, No. 153 - BALNEÁRIO

Casa com 3 quartos, sala, banheiro, cozinha, entrada para carro.

SERVIDÃO BERNADETE, 27 (Transversal Rua Crispim Mira).

Casa com 1 quarto, sala, copa, cozinha, banheiro e área de serviço.

GALERIA BERENHAUSER

Sobrelaje excelente para loja ou escritório.

EDIFÍCIO ALCION - CENTRO

Apartamento com living, 1 quarto, cozinha, banheiro social e área de serviço.

CENTRO EXECUTIVO MIGUEL DAUX

Lojas e salas para escritório ou comércio.

RUA FREI EVARISTO No. 127

Casa com 4 quartos, sala, cozinha, banheiro e garagem para carro. Família de estudantes.

SOLAR DE KASTELLORIZON

BAÍA NORTE - Apartamentos com living, 3 dormitórios, banheiro social, copa, cozinha, dependência completa para empregada e área de serviço.

INFORMAÇÕES PELOS TELEFONES 3450 e 3795.

TERRENOS

RUA LEOBERTO LEAL

Terreno com 14,70 x 30 metros, área 441 m². Cr\$ 15.000,00 com entrada de Cr\$ 10.000,00 e saldo 5 x Cr\$ 1.000,00.

RUA ALMIRANTE CARNEIRO - AGRONÔMICA

Terreno com 10m de frente por 10,25m de fundos. Com 20m de lateral direita por 18m de lateral esquerda. Área 190 m². Cr\$ 8.000,00 - com entrada de Cr\$ 4.000,00 e 4 x Cr\$ 1.000,00.

PRAIA DO MEIO

Terreno com 301,38 m² com 15,10 metros de frente. Cr\$ 10.000,00 à vista.

RUA CORONEL AMÉRICO

Terreno com 30 metros de frente por 30 metros de profundidade, área 900 m². Cr\$ 15.000,00.

JARDIM ATLÂNTICO

Lote no. 143 - quadra 10 com 15 metros de frente por 25,90 metros de profundidade. Cr\$ 16.000,00 à vista. Troca por Volks 1.330 zero.

FÁTIMA

Terreno com 12,50 x 30 metros, área 375 m². Cr\$ 15.000,00.

RUA OLEGÁRIO DA SILVA RAMOS

Terreno com 20 x 25 metros, área 500 m². de esquina Cr\$ 10.000,00 à vista.

BOM ABRIGO

Terreno frente para a praia com 14 metros de frente por 30 metros de profundidade. Cr\$ 25.000,00 com entrada de Cr\$ 15.000,00.

RUA PROJETA DA - PRÓXIMO À RUA ÁLVARO RAMOS - TRINDADE

Terreno com 12m. de frente por 19,80m de fundos, área de 237,60 m². Cr\$ 5.000,00 à vista. Aceita-se contra proposta.

RUA CAPITÃO EUCLIDES DE CASTRO

Terreno com 11,50 x 33,80 metros, área 366,85 m². Aclive forte Cr\$ 7.500,00 à vista.

RUA CAMILO S DE SOUZA

Terreno com 12 x 24 metros, área 288 m². Cr\$ 6.000,00.

COQUEIROS

Um terreno constituído pelos lotes no. 21 e 23 com área de 386,00 m² com 20m de frente para a rua. Plano e seco, pronto para receber construção. Cr\$ 26.000,00 à vista ou Cr\$ 30.000,00 em condições.



IMÓVEL AG

Liquidez Imediata - Seu imóvel AG já tem a melhor cotação do Mercado Imobiliário. Nós cotizamos e pagamos seu apartamento devidamente valorizado, ao preço do Mercado.
Área Rotativa Garantida - Você hoje pode dar seu apto. pequeno, como entrada num apto. maior. Cotamo-lo ao preço de Mercado, devidamente valorizado.
Devolução em dobro - Se você, na entrega das chaves do seu Edifício AG, quiser vendê-lo, nós o compramos pelo dobro das parcelas efetivamente pagas.
Ed. Visconde de Ouro Preto - Já foi concretada a 10a. Laje deste edifício: as obras estão bastante aceleradas, e o cronograma de obras está sendo rigorosamente obedecido.
Ed. Anita Garibaldi - Em fase de colocação de tacos e prosseguimento da pintura interna. Andamento de obras dentro do cronograma estabelecido.

A. GONZAGA mantém plantão noturno até as 22 horas.

DR. SERGIO DE CARVALHO

Endocrinologia

Curso de especialização pela Pontifícia Universidade Católica do Rio de Janeiro.
Residência Médica (2 anos) no Instituto Estadual de Diabetes e Endocrinologia - GB.
OBESIDADE - MAGREZA - DIABETES
TIREÓIDE - ESTERILIDADE E INFERTILIDADE
CRESCIMENTO E DESENVOLVIMENTO (Baixa Estatura)
Consultório: Rua Jerônimo Coelho, 359 - sala 36 - Ed. da Associação Catarinense de Medicina - Fone 4304 - Diariamente a partir das 12,30 horas.

DRA. LÉA S. DA NOVA

Ginecologia e Obstetrícia
Atende diariamente no consultório edifício Associação de Medicina, rua Jerônimo Coelho, 325 - 5o. andar - sala 54, das 15 às 18 horas.

DRA. MOEMA DESJARDINS

CRM-SC 820 CPF 029727279

DOENÇAS DE SENHORAS

Com Residência em Ginecologia e Obstetrícia na Santa Casa de Porto Alegre, Estágio no Hospital dos Servidores Públicos «Ernesto Dornelles» do Rio Grande do Sul. Cursos de Especialização na Maternidade Escola do Rio de Janeiro.

Consultas diariamente das 15 às 18 horas no Centro Executivo Miguel Daux, Rua Anita Garibaldi esquina Saldanha Marinho, 1º andar - Conjunto 104 - fone 36-83 - Florianópolis - SC.

DR. ANTONIO SANTAELLA

Professor de Psiquiatria da Faculdade de Medicina
Problemática Psíquica Neuroses
DOENÇAS MENTAIS

Consultório: Ed. Associação Catarinense de Medicina Sala 12 - Fone 22-08 - Rua Jerônimo Coelho, 358 - Florianópolis -

Dr. Carlos Alberto Barbosa Pinto

CRM - 583-SC - CPF 00264209

Ex-Estagiário Maternidade Escola Laranjeiras
Clínica de Senhoras - Pré-Natal - Preparação - Psico
Profiliática Para Maternidade - Citologia
Consultas das 16 às 20 horas - Diariamente.
Consultório - Ed. APLUB - sala 76 - 7o. andar.

DR. RODRIGO D'ÊÇA NEVES

CIRURGIÃO PLÁSTICO

Curso de especialização de dois anos no Hospital das Clínicas de São Paulo.
Tratamento Estético das Mamas - Abdomem - Rugas
- Nariz - Cicatrizes - Transplante de Cabelo.
Atende no Hospital Governador Celso Ramos às terças e quintas, após às 15 horas.

DR. ROBERTO MOREIRA AMORIM

DOENÇAS DA PELE

Das Unhas - Do Couro Cabeludo - Micose - Alergia
- Tratamento da Acne Pelo Novo Carbônico "Poeling"
DEPILAÇÃO

Ex-Estagiário do Hospital das Clínicas da Universidade de São Paulo.

CONSULTAS: Diariamente, a partir das 15 horas
CONSULTÓRIO: R. Jerônimo Coelho, 325 - Edifício Julieta - 2o. andar - sala 205 - Fone 4438.

DR. HENRIQUE JOSÉ FONTES

CLÍNICA E CIRURGIA DE OLHOS

Curso de especialização no Hospital São Geraldo, Serviço do Prof. Hilton Rocha - Belo Horizonte - M.G.
Curso de especialização no Instituto Penido Burnier - Campinas - S.P.
Consultório: Hospital de Caridade - Fone 2036 e 2037
Atende diariamente com hora marcada de 2a. à 6a. feira das 15 às 19hs e aos sábados das 9 às 11hs.
FLORIANÓPOLIS SANTA CATARINA

DR. EDMO BARBOSA SANTOS

Cirurgião Dentista

Horário: de 2a. à 6a. feira das 14 às 19 horas.
Rua Deodoro, 18 - Edifício Soraia 13.

DR. CLOVIS PRUDÊNCIO

CIRURGIÃO DENTISTA
CRO/SC - 315

Ortodontia (Correção de Dentes)

Clínica Geral

HORÁRIO

das 8 às 12 e das 14 às 19 horas
Galeria Comasa - 9o. andar - conj. 90a
Florianópolis.

DR. RAUL F. KLEIN

CIRURGIÃO DENTISTA

Horário das 14 às 20 hs.

Rua Anita Garibaldi
Edifício Executivo Miguel Daux
3o. Andar - sala 306

" A VOZ DA PROFECIA "

OUÇA ESTA VOZ QUE ORIENTA E DÁ CERTEZA

FPOLIS. - Rádio Santa Catarina
Sábados às 19,30 horas.
BLUMENAU - Rádio Clube de Blumenau Ltda.
Domingos às 13,00 horas.
CAÇADOR - Rádio Difusora Caçanjurê
Domingos às 8,30 horas.
CRICIUMA - Rádio Eldorado
Sábados às 18,45 horas.
HERVAL D'OESTE - Rádio Herval d'Oeste
Domingos às 19,30 horas.
INDAIAL - Rádio Clube de Indaial
Domingo às 12,30 horas.
ITAJAÍ - Rádio Difusora Vale do Itajaí
Sábados às 15,30 horas.
JARAGUÁ DO SUL - Rádio de Jaraguá Ltda.
Sábados às 16,05 horas.
JOAÇABA - Rádio Soc. Catarinense de Joaçaba
Sábados às 17,30 horas.
LAGUNA - Rádio Difusora de Laguna
Terças-Feiras às 8,30 horas.
LAGES - Rádio Clube de Lages
Domingos às 12,30 horas.
PALMITOS - Rádio Entre Rios Ltda.
Domingos às 11,00 horas.
RIO NEGRO - Rádio Difusora de Rio Negro
Domingos às 13,05 horas.
S. JOÃO BATISTA - Rádio Clube
São João Batista Ltda.
Domingos às 12,30 horas.
S. MIGUEL D'OESTE - Rádio Colméia de
São Miguel d'Oeste
Domingos às 13,00 horas.
S. FRANCISCO DO SUL - Rádio Difusora
Sábados às 12,45 horas.
TUBARÃO - Rádio Santa Catarina
Sábados às 15,00 horas.
XAXIM - Rádio Cultura de Xaxim Ltda.
Sábados às 17,00 horas.
XANXERÊ - Rádio Princesa d'Oeste Ltda.
Domingos às 7,15 horas.
CUPOM DE INSCRIÇÃO

Peço-lhe inscrever-me, sem qualquer compromisso de minha parte, no curso gratuito de 20 lições.

Nome.....
Rua..... N.....
Cidade..... Estado.....

Recorte este cupom e envie-o à Voz da Profecia, Caixa Postal 1189 ZC-00, 20.000 Rio de Janeiro GUANABARA

EDIFÍCIO SANTOS DUMONT

CR\$ 350,00

Mensais situado ao lado da Praça Santos Andrade de prazo de entrega, março de 1972, com as mensali-dades acima sem entrada, financiado em 15 anos as suas ordens.

ED. SANTOS ANDRADE - ED. VENEZA - ED. AUGUSTO (PRONTO) - ED. SALDANHA DA GAMA (financiado em 15 anos) - ED. VILA RICA - ED. PASSEIO - ED. TANGARÁ - ED. MURICI - ED. DOM. IGNÁCIO - ED. ARAUCÁRIA - ED. PERNAMBUCO - ED. DUCA DE LACERDA'

- Para informações e vendas A Vencedora de Apartamentos Santos Imóveis Ltda. Praça Santos Andrade n. 39 - 1- andar - Fones 23-33-53, 24-14-88, 24-14-91, 24-14-93 e 24-44-62 - Curitiba.

Horário das 3 às 19 horas, inclusive aos sábados, domingos e feriados. Não fechamos nas refeições. Em Florianópolis á R. Deputado Edú Vieira, 24 - Pantanal com Otávio A. do Espírito Santo.

IMOBILIÁRIA ANDRADE RAMOS

R. Felipe Schmidt, 51 - Galeria Jaqueline - Lda.

ABERTA DAS 8,00 ÀS 18,00 HORAS ININTERRUPTAMENTE.

CASAS SEM HÁBITO-SE TRINDADE

1. fase de acabamento - 90 m²
2. fase de acabamento - 80 m²

BOM ABRIGO

1. em construção - 194 m²

PALHOÇA (Ponte Imaruá)

1. pronta - 108 m²

POSSUIMOS OUTRAS CASAS EM NOSSA RELAÇÃO

APARTAMENTOS

LANÇAMENTO EDIFÍCIO BOM ABRIGO

PRONTA ENTREGA

- 1 apartamento por pavimento
- 3 dormitórios - sala - copa-cozinha - banheiro - dependência de empregada - área de serviço - garagem.
- atenção p/ acabamento - armários embutidos - carpete nos quartos - sala - cortinas - cozinha e banheiro revestimento reflex até o teto - piso paviflex

NOSSO DEPARTAMENTO DE ADMINISTRAÇÃO DE IMÓVEIS JÁ ESTÁ TRABALHANDO. SE VOCÊ POSSUI ALGUM IMÓVEL RESIDENCIAL OU COMERCIAL, QUE DESEJA ALUGAR, ESTAMOS A SUA INTEIRA DISPOSIÇÃO. OFERECEREMOS TOTAL GARANTIA, INCLUINDO ASSISTÊNCIA JURÍDICA.

PROCURE-NOS, TEREMOS PRAZER EM SERVI-LO.

DIVERSOS APARTAMENTOS INCLUSIVE COM PEQUENA ENTRADA

- Diversos terrenos - (centro - Jardim Atlântico - Capoeiras - Beira Mar Norte - Balneário de Camboriú)
- salas para comércio
- granja
- fazenda

LOTEAMENTO

PRAIA DE PALMAS

- excelente praia - ainda sem residências
- preços especiais de lançamento

EXCELENTE PLANO À SUA DISPOSIÇÃO

- Construimos casas a seu gosto - Trindade
- Totalmente financiadas, inclusive terreno
- Comece a pagar, somente após receber as chaves.

SE VOCÊ PRETENDE CONSTRUIR, PROCURE-NOS, UMA EQUIPE ALTAMENTE ESPECIALIZADA CUIDARÁ DE TUDO PARA VOCÊ, CONHEÇA NOSSOS PREÇOS.

RESIDÊNCIAS E LOTES

LOTES - Vendem-se, ótimos lotes, situados no JARDIM ITAGUAÇU com água instalada, ruas calçadas e drenagem pluvial.

DIRIGIR-SE a rua Urbano Salles, n. 37 - Fone 2981.

Você vai descobrir que é muito melhor comprar

MATERIAIS DE CONSTRUÇÃO na HIDREL

HIDREL: R: Jerônimo Coelho, 325, Fone 2.001

EXPRESSO RIOSULENSE LTDA.

Comunica com orgulho aos usuários em geral que mantém diariamente uma linha de ônibus entre Rio do Sul-Florianópolis, via Blumenau-Itajaí.
Saída de Rio do Sul às 8 horas com passagem às 9h50 em Blumenau, 10h 45m em Itajaí, 11 horas em Balneário Imburiú e chegada em Florianópolis às 12h30m.
Saída de Florianópolis às 18h30m, passagem em Balneário Camboriú às 20 horas, 20h15m em Itajaí, 21h10m em Blumenau e chegada em Rio do Sul às 23 horas. Esta nova linha da Riosulense é servida com o que há de mais moderno em transporte coletivo de passageiros. São ônibus Mercedes Benz, equipados com motor trazeiro, tipo OH, carrocerias Marcopolo II, dotadas de toilette e demais requisitos de conforto, luxo e segurança, garantindo viagens agradáveis e pontuais.

Auto Viação IMPERATRIZ Ltda

Horários de Florianópolis para:

SANTO AMARO: -Dias Úteis: 6,50, 8,20, 9,30, 11,00, 12,00, 13,50, 14,30, 15,10, 16,00, 16,20, 17,00, 17,30, 18,00, 18,20, 18,40, 20,30 e 22,10 período escolar.

Domingos e Feriados:

6,50, 8,20, 10,00, 12,00, 12,40, 13,50, 14,30, 16,20, 17,00, 17,40, 18,00, 19,20, 19,45, 20,00, 20,30 e 21,00.

CALDAS DA IMPERATRIZ: Diariamente às 8,20 e 16,20.

QUEÇABA: -Dias Úteis: 11,30 e 15,10. - Domingos: 12,40 e 18,00.

Atende excursões a qualquer parte do Brasil.
Endereço: Praça da Bandeira - Florianópolis - SC.

EMPRESA

SANTO ANJO DA GUARDA

HORÁRIOS - PARTIDAS DE FLORIANÓPOLIS

a Porto Alegre: 4,00 - 7,00 - 8,30 - 12,00 - 17,30 - 20,00 - 22,00 - Carro leito às 22,15 horas.

a Araranguá: 4,00 - 7,00 - 8,30 - 12,00 - 17,30 - 20,00 - 22,00.

a Criciúma: 4,00 - 7,00 - 8,30 - 12,00 - 14,45 - 17,30 - 20,00 - 22,00 - 24,00.

a Imaruá: 14,45.

a Imbituba: 6,30 - 7,00 - 10,00 - 14,00 - 17,00 - 17,15 - 18,00.

a Laguna: 4,00 - 6,30 - 10,00 - 12,00 - 14,00 - 17,00 - 18,00 - 20,00 - 22,00.

a Lauro Muller: 6,00 - 14,30.

a Tubarão: 4,00 - 7,00 - 8,30 - 10,00 - 12,00 - 13,00 - 14,30 - 14,45 - 17,30 - 18,00 - 20,00 - 22,00 - 24,00.

a Sombrio: 4,00 - 7,00 - 8,30 - 12,00 - 17,30 - 20,00 - 22,00.

JOALHERIA E OTICA SILVESTRE

O maior sortimento de jóias e relógios. Especializada no aviamento da receita do seu oculista. Rua João Pessoa, 16 - Criciúma - SC.



ANUNCIE EM

O ESTADO

SIGA ESTA SETA. VOCÊ VAI ENCONTRAR O MELHOR FINANCIAMENTO E A MELHOR GARANTIA.



Departamento de Veículos Usados do seu Concessionário de Qualidade



HOEPCKE VEICULOS S/A

Rua Conselheiro Mafra, 28 - Fone 31-17

Opala - Cupê - Verde Sevilha.....	72
Opala - Especial - Cinza Prata.....	71
Opala - Luxo - Branco Polar.....	70
Opala - Luxo - Bege Esporte.....	69
Opala - Luxo - Amarelo Safira e Teto Vinil.....	69
Volkswagen - 4 portas - Branco Polar.....	70
Volkswagen - Vermelho Cereja.....	70
Volkswagen - Vermelho Cereja.....	70
Volkswagen - Variant - Branco Lotus.....	70
Volkswagen - 4 portas - Vermelho e Preto.....	69
Volkswagen - Pérola.....	66
Ford Corcel - Cupê - Verde Paineira.....	70
Ford Galaxie - Cinza Teto vinil Preto.....	68
Ford Caminhão - Marfin Azul.....	62
Ford Caminhão - Verde.....	63
Ford Caminhão - Azul Naval Marfin.....	67
Itamaraty - Preto Bali.....	70
Regente - Branco.....	68
Aero Willys - Preto e Branco.....	64
Dodge Camionet - Azul Universal.....	69
Chevrolet Caminhão - Verde Prado.....	67

Hotel Royal

São hóspedes do Hotel Royal os srs.

Atílio Fontana - Diretor da Sadia

Dr. Zoé D'Ávila

Adílio Mitenberg

Dr. Geraldo M. Gunter

Simão Laginski

Iracilde Bianchin,

Todos influentes políticos de Concórdia.

KREMER & CIA LTDA

Fábrica de Esquadrias e Madeiras em geral

Matriz - São Pedro de Alcântara

Filial: R. Max Schramm 976 - Estreito - Fpolis - SC

fone 6583

Madeiramento de Pinho e Lei, portas trabalhadas, coloniais e comuns. Jangals venezianas. Tino vidro e acabamentos de madeiras em geral. Soalhos, tacos e parquet. Kremer possui máquinas especializadas para afiar Serras Circulares com dentes de VÍDIAS. A única na praça Kremer & Cia. Ltda. agora revendendo os famosos produtos aranhas, telhas, telhões e manilhas de qualquer bitola.

CULTURA

a melhor

programação

C. RAMOS S.A.

REVENDEDORES AUTORIZADOS VOLKSWAGEN
R. João Pinto no. 9 Rua Cel. Pedro Demora no. 1466
Fone 3641 Fofolis - 6381 Estreito.

VOLKS 1964	Vermelho
VOLKS 1965	Pérola
VOLKS 1966	Pérola
VOLKS 1968	Vermelho Grená
VOLKS 1969	Verde Folha
VOLKS 1969	Branco Lotus
VOLKS 1969	Branco Lotus
VOLKSS 1969	Vermelho Cereja
VOLKS 970 - 1.300	Branco Lotus
VOLKS 1970	Vermelho Cereja
VOLKS 1970 - 1.300	Branco Lotus
VOLKS 1970	Bege Claro
VOLKS 1971	Bege Claro
VOLKS 1971	Vermelho Montana
VOLKS 1971	Azul Diamante
VOLKS 1971	Azul
VOLKS 1971	Branco Lotus
TL - 2 1970	Branco Lotus
TL - 2 1970/71	Vermelho Cereja

FINANCIAMOS SEU VEÍCULO ATÉ 36 MESES



VEÍCULOS USADOS
Alta Qualidade

Telefone - 6389 e 6393

FINANCIAMOS ATÉ 36 MESES
VEÍCULOS USADOS

OPALA 2500 4 marchas luxo TOPAZIO.....	1971
OPALA 2500 4 marchas luxo AZUL LE MANS/PRETO...	1971
OPALA 2500 luxo VERMELHO SATURNO/PRETO.....	1970
OPALA 3800 luxo VERMELHO.....	1969
VARIANT BRANCO POLAR.....	1971
VOLKSWAGEN SEDAN VERMELHO.....	1966
VOLKSWAGEN SEDAN BRANCO.....	1962
DKW VEMAGUET AZUL.....	1966
CAMINHÃO F-650.....	1956



COMÉRCIO DE AUTOMÓVEIS

OPALA COUPÉ STD - OK. Branco Everest
FUSCÃO - OK. Amarelo Manga
FUSCÃO - OK. Verde Iguazu
FUSCÃO - OK. Amarelo Colonial
FUSCÃO 1300 - OK. Branco Lotus
FUSCÃO - 1972. Vermelho Montana
VARIANT - 1971/72. Azul Diamante
FUSCÃO - 1970/71. Vermelho Cereja
FORD CORCEL COUPÉ - 1971. Amarelo Azteca
TL - 1970. Verde Folha
VARIANT - 1970. Azul Diamante
VOLKS - 1970. Branco Lotus
VOLKS - 1967. Beije Nilo
VOLKS - 1967. Verde Claro
KOMBI - 1961. Verde Garrafa

POSSUIMOS CARROS ZERO QUILOMETRO DE QUALQUER MARCA
R. Gal. Gaspar Dutra, 90 - Estreito
Fones: 6632 e 6359.
Florianópolis.

AUTO VIAÇÃO S. CRISTOVÃO

End: R. Marechal Floriano Peixoto, 121
Fones: 2031 e 2327

Criciúma	Santa Catarina
HORÁRIOS	
De Criciúma para:	
FLORIANÓPOLIS:	às 0,20 - 6,00 - 8,20 - 9,15 - 12,00 - 15,00 - 19,00 - e C. Leito: às 3,30 horas.
TUBARÃO:	às 0,20 - 6,00 - 8,20 - 9,15 - 12,00 - 15,00 - 18,00 - 19,00 - e C. Leito: 3,30 horas.
LAGUNA:	às 0,20 - 8,20 - 18,00 - e Carro Leito às 3,30 horas.
ARARANGUÁ:	às 7,00 - 12,30 - 14,30 - 17,00 - 19,15 - 23,00 - 24,00 - 1,15 e Carro Leito às 2,30 horas.
SOMBRIO - VILA SÃO JOÃO - OSÓRIO E	
PORTO ALEGRE:	às 1,15 - 7,00 - 12,30 - 23,00 - e C. Leito às 2,30 horas.

A. Coelho

AUTOMÓVEIS COMPRA VENDA E TROCA

FUSCÃO - OK - Verde Guarujá	1972
FUSCÃO - OK - Verde Guarujá	1972
VARIANT - OK - Vermelho Montana	1972
VARIANT - Branco Lotus	1972
VARIANT - Bege Claro	1971
GALAXIE - Cinza	1967
BELINA - Vermelho Cardeal	1971
CORCEL - Cupê - Killimandjaro	1970
VOLKSWAGEN - Pérola	1970
VOLKSWAGEN - Azul Cobalto	1969
VOLKSWAGEN - Vermelho Grená	1968
VOLKSWAGEN - Branco Lotus	1967
VOLKSWAGEN - 4 PORTAS - Vermelho/Preto	1969
KOMBI - Cinza Lobo	1963
F.N.M. - "JK" - Branco Espuma	1970
VEMAGUETE - Gelo	1965

IMEDIATO - TAXAS REDUZIDAS - ATENDEMOS EM DOIS ENDEREÇOS: RUA FELIPE SCHMIDT, 85 - RUA JOÃO PINTO 40 - FONES 2777 e 2766.



IPIRANGA AUTOMÓVEIS
R 7 de Setembro, 13 - Fone: 3886
FINANCIAMENTO EM 36 MESES!

1 VOLKSWAGEN OK	72
1 VOLKSWAGEN - 4 portas	69
1 VOLKSWAGEN - BRANCO	70
1 VOLKSWAGEN - AZUL	61
1 CORCEL - 2 PORTAS - AZUL	70
1 CORCEL - 2 PORTAS - BRANCO	70

NÓS PAGAMOS MAIS PELO SEU CARRO.

ALVORADA VEÍCULOS

Comércio de Automóveis em geral
COMPRA - VENDA - TROCA
Carros inteiramente revisados
End. Rua João Pinto, 21
Fone 4291

Corcel 4 portas - azul turquesa	1971
Volkswagen 1300 - verde	1972
Volkswagen - azul real	1968
Volkswagen - verde	1967
Volkswagen - azul metálico	1965
Aero Willys - cinza	1964
Jeep (Candango) - rosa	1960
Kombi - azul diamante	1961
Caminhão "CHEVROLET"	1958



O ESTADO ANUNCIE
FONES: 3022 e 4130

NOVACAP VEÍCULOS

R. Filóvito Artucci, 640.

2 Fuscão Azul Nápoli	OK
Volks 1300	70/71
Volks 1300	1967
Opala Luxo	1970
Kombi	1966
Kombi	1964
Rural Willys	1964

A sua casa pode ficar tão bonita como aquela da revista de decorações. Basta revesti-la com

MARMOTEX
informe-se na HDREL, pelo fone 2.001, Rua Jerônimo Coelho, 325.

RODOVIARIA EXPRESSO BRUSQUENSE S.A.

Partidas de FLORIANÓPOLIS para
BLUMENAU - Direto às 15,00 e 17,30 horas.
Via Tijucas, Pôrto Belo, Itapema, Camboriú e Itajaí, às 07,30 - 10,00 - 11,30 - 13,00 e 18,00 horas.
Nova Trento, às 07,00 - 13,00 e 18,00 horas.

EXPRESSO RIOSULENSE LTDA.

Florianópolis à Rio do Sul
às 04,30 - 10,00 e 16,30 horas
Rio do Sul à Florianópolis
às 04,30 - 10,00 e 14,00 horas

EMPRESA AUTO VIAÇÃO CATARINENSE PARTIDAS DIARIAS DE FLORIANÓPOLIS

Para BLUMENAU DIRETO - 8,00; 12,00; 18,00 horas.
Para Blumenau via BAL. Camboriú e Itajaí: 6,00; 7,30; 8,30; 10,00; 11,30; 12,00; 15,00; 15,30; 16,30; 17,30; 18,30; e 21,30 horas.
Para Jaraguá do Sul: 6,00; e 16,45 horas.
Para MAFRA - Via Corupá, São BENTO DO SUL e RIO NEGRINHO - 6,00 horas.
Para Joinville DIRETO - 19,30 horas.
Para JOINVILLE - Via Bal. Camboriú - Itajaí - Piçarras - Barra Velha: 5,30; 9,00; 13,30; 14,30; 16,30 horas.
Para Joinville - Via Bal. Camboriú e Itajaí: 5,00; 7,00; 11,00; 13,00 e 17,00 horas.
Para São Francisco do Sul - 17,15 horas.
Para CURITIBA: 5,00; 7,00; 11,00; 13,00; 15,00; 17,00 horas. (e 19,00 horas horário suplementar durante o verão). A pioneira no transporte coletivo do Estado informa que mantém regular serviço de encomendas para as cidades supra mencionadas e serviço de redespacho para todo o Brasil. Oferece também modernos e confortáveis ônibus para execução de viagens especiais para qualquer parte do país e exterior.
Informações e vendas em nossa agência à Avenida Hercílio Luz ou pelo Fone 22-60. No Estreito Rua Cel. Pedro Demora Fone 64-02.

REUNIDAS S.A. A EMPRESA DE INTEGRAÇÃO CATARINENSE

ONIBUS com PARTIDAS DIÁRIAS DE FLORIANÓPOLIS
PARA: PORTO UNIAO, passando por Balneário de Camboriú - Itajaí - Piçarras - Barra Velha - JOINVILLE - Vila Dona Francisca - Campo Alegre - São Bento do Sul - Rio Negrinho - Mafra - Canoinhas e PORTO UNIAO.
As 19,30 horas.
Com CONEXÕES imediatas para PALMAS - CLEVELÂNDIA - PATO BRANCO - FRANCISCO BELTRÃO e CAÇADOR.
PARA: SÃO MIGUEL DO OESTE passando por Balneário de Camboriú - Itajaí - BLUMENAU - Rio do Sul - Pouso Redondo - Curitiba - Campos Novos - JOAÇABA - Xanxerê - Xaxim - CHAPECÓ - São Carlos - Palmitos - Mondai e SÃO MIGUEL DO OESTE.
As 19,00 horas.
PARA: LAGES passando por São José - Palhoça - Santo Amaro - Alfredo Wagner - Bom Retiro - Bocaina do Sul e LAGES.
As 5,00 - 13,30 e 21,00 horas.
PARA: ANITÁPOLIS e SANTA ROSA DE LIMA passando por São José - Palhoça - Santo Amaro - Rancho Queimado e ANITÁPOLIS.
As 15,30 horas, menos aos domingos.
DESPACHOS DE ENCOMENDAS PARA: Todo o Estado CATARINENSE - Marcelino Ramos - Gauram - Viadutos - Erechim e Iraí, no Estado do Rio Grande do Sul; - Todo o SUDOESTE PARANAENSE - CURITIBA e SÃO PAULO.
ONIBUS PARA: VIAGENS ESPECIAIS E EXCURSÕES VENDAS E INFORMAÇÕES:
Em nossa Agência Rodoviária
Av. Hercílio Luz
TELEFONE 3727.

SEU TV ENGUIÇOU?
Conserto urgente a domicílio
Orçamento sem compromisso
Atende-se até às 22 horas.
Peças Originais
AV. HERCÍLIO LUZ, 241
Em frente à Penha, na rodoviária.

BANCA ESPECIALIZADA EM ASSUNTOS JURÍDICOS
ADVOGADOS:
PROF. HENRIQUE STODIECK
A. H. BULÇÃO VIANA
ADERBAL G. DA ROSA
ASSUNTOS: Trabalhistas, Administrativos, Sindical, Previdenciário, Comercial, Civil e Penal. Pareceres e acompanhamento em Instância Superiores.
ENDERECO: Rua Arcepreste Paiva s/n. Edifício Praça XV - Conj. 305/306 - Tel. 2246. CPFs: 002.627.499 - 006.645.799 - 002.660.869

ADVOGADOS
DR. EVILASIO CAON
OAB-SC 0165 - CPF 007896239
DR. ROBERTO GONZAGA SAMPAIO
OAB-SC 2338 - CPF 18282079
Rua dos Ilhéus, 22 - Ed. Jorge Daux, Conj. 5
Fones 4515 e 4219
Das 9 às 12 e das 14 às 17 horas

DR. EUGÊNIO DOIN VIEIRA
Secretário da Fazenda do Estado (1962-1964)
Inspetor Fiscal de Rendas Internas (1965-1966)
Membro da Câmara Federal (1966-1968)
ADVOGADO E ECONOMISTA
Registros OAB-SC 1.231, CREP - 7a REGIÃO 0128, CRC 0739, CPF - 006645709. Escritório de advocacia Especializada em DIREITO TRIBUTÁRIO. I. Renda, IPI, ECM, RECLAMAÇÕES - DEFESAS - RECURSOS. FUSÕES, TRANSFORMAÇÕES E DIVISÕES DE EMPRESAS Rua dos Ilhéus, 8 - Edifício Aplub - Conj. 85/86, Fone: 4731 Florianópolis - SC.

DRS. SADI LIMA e UBIRAJARA DIAS FALCÃO
- ADVOGADOS -
Cobranças Judiciais para Empresas, Causas Cíveis Trabalhistas e Criminais
Rua Cel. Pedro Demora, 1.548 - Fone 6352
ESTREITO - FLORIANÓPOLIS.

DR. ALDO AVILA DA LUZ
ADVOGADO
CPF 0017766283
Edifício Praça XV, 1o. andar - Sala 108

"GARIBALDI, RADIO FEITA COM MUITO AMOR"
ZYH-60 - 1250 KHz - ondas medias - 240 ms.
LAGUNA.

OSMUNDO WANDERLEY DA NOBREGA
(CPF - 001844209)
Pareceres e Consultas Jurídicas.
C. A. SILVEIRA LENZI
(CPF - 001948329)
Advocacia de 1a. e 2a. Instância - Justiça do Trabalho Atendimento ao Interior
Escritório: Praça XV de Novembro, 31 - Conj. 362
Telefone 2511 - Florianópolis

ADVOGADOS
PROF. WALDEMIRO CASCAES
PROF. OSNI DE MEDEIROS REGIS
PROF. MÁRIO CLÍMACO DA SILVA
DR. RICARDO MACIEL CASCAES
DR. PEDRO DITTRICH JUNIOR
CAUSAS CÍVEIS, CRIMINAIS E TRABALHISTAS.
Ed. Jorge Daux - Conj. 4 (Sobreloja)
Rua dos Ilhéus, 22 - Fone 43-03
Expediente: das 9,30 às 11,30 e das 15 às 17,00 horas.
CPF's.: 083136449, 000100491, 002671129, 082606219 e 001943529.

MAJESTIC HOTEL
Rua Trajano, 4 - Fone 2276
No centro comercial da cidade

MARIO HOTEL
A tradição da hospedagem florianopolitana
Rua Conselheiro Mafra, 26 - Fone 2968

OSCAR PALACE HOTEL
Sente-se honrado em hospedá-lo
Apartamentos - Suítes - Pátio para estacionamento bar musical
Telefone 3286, - 3638 - rede interna
Florianópolis - Ilha de Santa Catarina.

LUX HOTEL
Seu lar fora do lar
O mais Central da Capital do Estado
Sala de leitura - todos os quartos com telefone
Rua Felipe Schmidt, 9 - Florianópolis.

SWENSON PALACE HOTEL
Apartamentos com telefone e rádio - suítes com telefone, televisão e geladeira
Estacionamento para 50 veículos
COM AQUELE CAFÉ MATINAL
Rua Santos Saraiva, 400 - Fones 6385 e 6685
Endereço Telefônico SWENSON - Florianópolis
Preços especiais para viajantes

HOTEL BRUGGEMANN
Agora totalmente remodelado.
70 novos aptos. e 50 quartos.
Garagem e estacionamento para 100 veículos.
Amplio salão de estar com televisão.
Rua Santos Saraiva, no. 300 - CX. P., D-81 e D-82
Fones 6230 e 6665.
Estreito - Florianópolis.

HOTEL ROYAL
RUA JOÃO PINTO - FONES: 3951 - 2.ª. F. R. L.
FLORIANÓPOLIS - SANTA CATARINA - BRASIL
APARTAMENTOS - SUÍTES
BAR - JARDIM DE INVERNO - SALÃO DE RECEPÇÕES
TELEFON - RÁDIO - TELEVISÃO - GELADEIRA - AR CONDICIONADO
AQUECIMENTO CENTRAL - LAVANDERIA - ESCRITÓRIO PAR. - HOSPIEDOS

Financiamento até 36 meses

JENDIROBA AUTOMÓVEIS

R. Saldanha Maranhão Esq. de João Pinto.
FONES: 4673 - 2952

CHEVROLET OPALA OK várias cores	1973
GALAXIE HIDR. c/ar condicionado	1971
CHEVROLET OPAPA 4 p. LUXO	1971
CHEVROLET OPAPA GRAN LUXO 4 p.	1971
DODGE DART COUPÉ LUXO	1971
FORD GALAXIE	1968
FORD GALAXIE	1967
FORD CORCEL	1970
VOLKS TL várias cores	70/71
VOLKS TL	1972
VOLKS VARIANT várias cores	70/71

LANÇAS À TURBINA
NAO FECHAMOS PARA ALMOÇO
COMÉRCIO DE AUTOMÓVEIS, BARCOS.
Financiamentos até 36 meses

VALDIR AUTOMÓVEIS LTDA.

Rua Victor Meireles, 32 - Fone 4739
Florianópolis - SC

Opala Cupê Amarelo Grand-Prix	1973
Opala Cupê Branco	1973
Opala Cupê Standard Verde Água	1972
Opala Cupê Azul Super Equipado	1971
Volks 1500 Vermelho	1971
Volks 1300 Branco	1970

FINANCIAMENTO ATÉ 36 MESES

É a velha mestra quem afirma: Professor é uma missão de amor

Hoje, uma criança exige muito mais de sua professora. Os meios de comunicação são os responsáveis pela maneira nova do menino chegar à escola levando outras necessidades. Agora o que o mestre diz não é mais um dogma, e sim um complemento de tudo aquilo que o pequeno viu no cinema, nas revistas e até nos cartazes espalhados pelas ruas. Antes de tudo a professora é uma amiga da criança.

Aos 18 anos de idade, Leonor de Barros tinha o mesmo desejo de sua irmã Negrinha — Antonieta.

— Eu queria ser professora. Filhas de dona Catarina, uma humilde empregada doméstica, as duas resolveram abrir uma escola. Amontoaram os móveis, compraram alguns bancos, um quadro negro e instalaram o terceiro estabelecimento de ensino particular em Florianópolis, na própria casa onde residiam, à rua Saldanha Marinho. (Na época existiam apenas os colégios Coração de Jesus e Catarinense).

Enquanto Negrinha — já formada — lecionava várias disciplinas, Leonor — no penúltimo ano do curso normal — prudentemente explicava só a gramática aos vinte e cinco primeiros alunos.

O curso prosperava, as matrículas aumentavam e o entusiasmo das duas jovens professoras também.

Hoje, aos 69 anos de idade, cabelos grisalhos numa cabeça cheia de lembranças, Donô — como é conhecida — conta o passado enquanto seus olhos se enchem de lágrimas sem que ela demonstre perceber.

— Nossa primeira aluna foi mamãe. À noite, quando ela retornava do trabalho, nós nos reuníamos para discutir aritmética, português, história e geografia. Muito feliz — fazia gosto que estudássemos — quando ela completou 45 anos estava alfabetizada. Foi nossa primeira vitória.

Depois de um ano — 1922 — Leonor ganhava seu diploma na Escola Normal Catarinense, localizada nos fundos do Palácio do Governo, na Praça XV.

Da festa, pouco ou quase nada se lembra. Mas dos alunos e da alegria na pequena escola que funcionava em sua casa, ainda hoje guarda muitos nomes e tem grandes recordações.

— De vez em quando alguém me chama na rua: Donô. Então meus pensamentos correm pelo corredor do tempo com uma alegria solene, acompanhada por uma saudade irresistível.

Nem tudo acontecia conforme seus planos. Sua mãe adoecera, Antonieta integrava a Constituinte de 1935 — era a primeira mulher a pertencer ao quadro de parlamentares na Assembleia Legislativa de Santa Catarina — e a escola era pequena demais para acolher tantas matrículas.

Foi preciso arrumar outro local e isso lhe coube fazer, conforme combinara com Negrinha.

Localizada em melhor espaço numa casa à rua Fernando Machado, reunindo dezenas de crianças, as duas moças reviviam o começo da escola na Saldanha Marinho nas novas instalações.

Anos mais tarde, novamente a falta de espaço.

— Parecia que as crianças se multiplicavam da noite para o dia.

Foi para o número 32 da mesma rua que o estabelecimento se transferiu.

— Aqui tudo se parecia com uma escola grande. Havia inclusive biblioteca...

Com o tempo de serviço suficiente — Donô foi também diretora do Ginásio Antonieta de Barros — ela se aposentou em 1953, dois anos após a morte de Negrinha, com o título de Lente de Português do Instituto Estadual de Educação.

Como o tempo não parou e os fatos se sucediam tragicamente — conta — em 1964, quando a mãe falecera há alguns anos e Negrinha fora lhe fazer companhia há 12 anos, eu resolvi encerrar as atividades da escola. Não conseguia mais trabalhar na ausência das duas. Eu não encontrava vontade de continuar.

Vivendo sozinha, Donô expõe na sala da mesma casa que no passado era diariamente frequentada por dezenas de crianças, alguns quadros, vasos e outros objetos que seus ex-alunos de vez em quando a presentiam.

A EXPERIÊNCIA

— Quem pensa que ser professor é ter uma profissão, está muito enganado. Professor é uma missão de amor.

Admitindo que agora — “os tempos são outros” — as crianças vão à escola “exigindo cultura geral” dos mestres, Donô considera que “de uma maneira geral o sistema de ensino melhorou, não se pode negar”.

Diz a professora — neste mês ela completará 70 anos mas muda logo de assunto quando lhe perguntam a data — que antes de mais nada “eu procurava conversar com os alunos. Conversar bastante. A criança não é um objeto. Ela precisa ser compreendida”.

— Outra coisa é não confiar apenas nos livros. Eu, por exemplo, gostava de criar situações próprias. Não simplesmente seguia o que determinavam as “teorias”.

Franzindo a testa, dedo em riste, ela alerta: coisa que não deve faltar numa sala de aula é disciplina. Mas isso não quer dizer que o professor seja um carrasco. A disciplina é decorrência do mútuo respeito. Não há melhor fórmula de disciplina do que o diálogo.

E com os óculos pendurados na mão, olhar longe, Donô confessa o que já demonstrara há 50 minutos:

— Meu filho, como é grande esta saudade que trago comigo...

OS VALORES RECONHECIDOS,

“...Podeis dar-lhes o vosso amor, mas não o vosso pensamento.

Pois eles têm o seu próprio pensar. Podeis dar agasalho para seus corpos, porém, não às suas almas.

Porque as suas almas se vão acolher num amanhã que não podeis visitar, nem mesmo em sonhos.

Podeis desejar ser como eles, mas não tentar fazê-los parecidos convosco. Porque a vida não retrocede, nem se detém no dia de ontem” — Khalil Gibran.

Luiz Fernando, 5-anos, cabelos compridos, forte e muito ágil, cruza os braços numa atitude circunspecta, e declara:

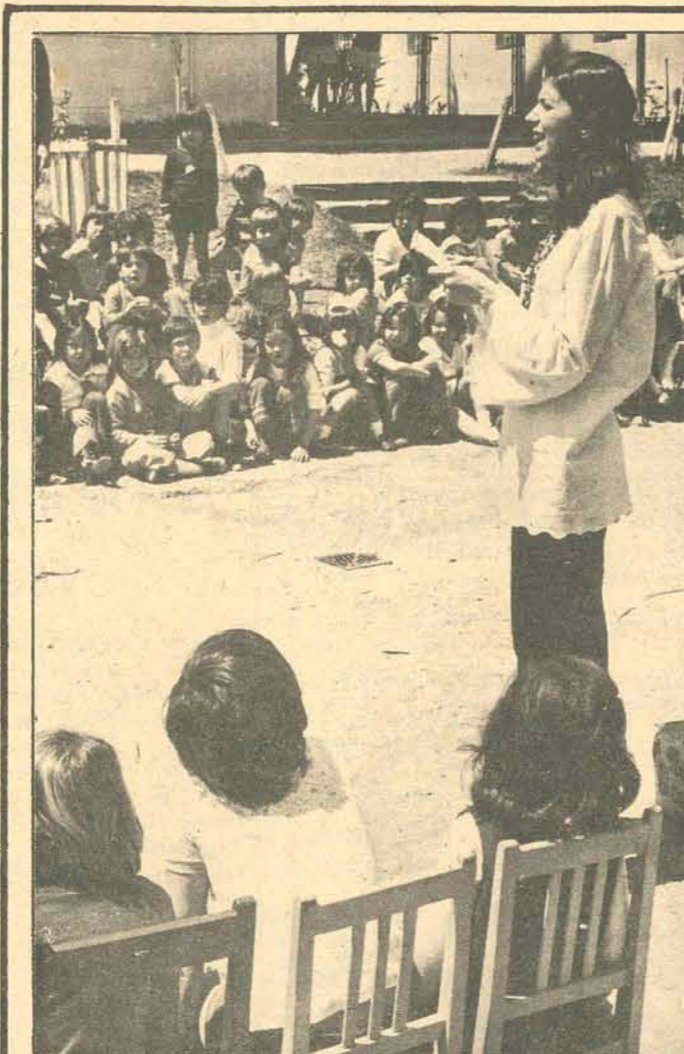

Os métodos de hoje muito diferem do passado.



D. Leonor relembra os velhos tempos de sua irmã, Negrinha.



A professora tem que ser versátil. Deve conhecer de tudo um pouco.

— Gostava dela porque ela é boazinha. Ele é um dos 320 alunos do Jardim de Infância e Pré Primário do Colégio Coração de Jesus e se refere à sua Tia que hoje comemora o seu dia de professora.

— Vô dá uma flor prá ela. Correndo, pulando, conversando, Luiz conta e encena para os colegas como foi que conseguiu morder a maçã sem deixá-la cair do barbaite. A brincadeira faz parte da aula de 50 minutos de recreação que as professoras organizaram no pátio.

Enquanto mais de 50 pequenos brincam de roda, entregam presentes aos vencedores do torneio “morde maçã”, cantam e batem palmas, a irmã diretora da escola explica que “jamais uma criança pode ser considerada como um adulto em miniatura”, e o tempo em que as aulas eram ministradas dentro de quatro paredes, “já está superado há muito”.

— É ao ar livre, no pátio, que os pequenos aprendem a socialização.

E acrescenta: o professor deve ser apenas um instrumento para que as crianças trabalhem mais. E assim acontece o que se chama liberdade com responsabilidade.

Entende, a diretora que esta é a maneira ideal de se proporcionar à criança a oportunidade de se auto-educar.

De fato, durante este período, espera-se que ela aprenda a comunicar-se bem, a se movimentar adequadamente, a falar com clareza, pensar com precisão, desenhar, ler e escrever, ter raciocínio matemático, lidar com problemas intelectuais, ter equilíbrio emocional, se relacionar no grupo, ser capaz de auto-direção, auto-expressão, auto-defesa, de se localizar no

tempo e no espaço, desenvolver atitudes democráticas, além de outras habilidades. A função do professor, portanto, não é apenas alfabetizar seus alunos e torná-los bem educados.

DEPOIMENTOS

Marlete, 19 anos, aluna da UFSC compreensões de cursar Psicologia, é uma das dezessete normalistas que trabalham na escola. Leciona há dois anos e acredita mesmo que não mudará de profissão porque “gosto demais de crianças”.

É uma professora feliz, atual, idealista, como muitas outras que há dentre milhares. Segue uma vocação por vezes difícil, mas é o que a satisfaz. Passa por cima de muitas coisas e gasta a maior parte de seu dia na escola, à exemplo de suas colegas.

A criança está ficando cada vez mais esperta — diz Eliete, 24 anos, responsável pelo setor maternal da escola.

Dependendo da maturidade dos alunos, pode-se introduzir métodos próprios de ensino. Não é preciso restringir-se a um esquema pré-estabelecido, explica Cleide, 23 anos, licenciada em Pedagogia e coordenadora do corpo docente do Jardim.

— Não há mais dogmas na educação. Hoje as crianças participam ativamente em tudo. O diálogo franco e cordial começa desde os primeiros anos. E se nos propomos a melhorar, temos que começar pela base.

Maria da Graça, 22 anos, aluna da UFSC é outra candidata ao curso de Psicologia, fala que no momento ocorre uma grande revolução no ensino e agora não há mais aquela de “só os

bem dotados é que têm vez”. Todas as crianças têm os mesmos direitos numa classe.

FIM DO CASTIGO

Castigo é uma palavra que não consta mais no vocabulário dos professores. Tarefa dobrada, palmatória, rosto virado para o canto da parede, permanecer na sala durante o recreio, são coisas que não acontecem mais.

Mas disciplina — dizem — é uma coisa que não pode ser abolida. E como segurar o menino, prepará-lo para a vida, para a disputa, fazer com que ele se mantenha numa linha de conduta que não entre em choque com os próprios colegas: é a disciplina interior que vale e a professora atualmente procura inculcar na criança uma ordem que vem de dentro para fora. A disciplina então passa a ser natural nas crianças.

Luiz Fernando e seus colegas não encontram uma figura séria e circunspecta atrás de uma mesa. A Tia — como é chamada no pré-primário e jardim de infância — ao contrário do que ocorria em outras épocas, não lhes inspira medo. O respeito existe mais livre.

A maioria concorda que o curso normal está “se superando”. É necessário um curso superior de duração curta que forme melhores profissionais.

De um modo geral — afirmam — os conhecimentos que um professor deve ter não pode ser limitado. Exigem-se conhecimentos mais amplos, pois é o próprio destino de uma nação em desenvolvimento que está em jogo.

E o salário? — Ganhamos Cr\$ 400,00 por mês. São 11h45min e o sinal de saída já soou.

ESTE É O EDIFÍCIO GAIVOTA ABSOLUTAMENTE PRONTO

Com apenas 1 apartamento esperando por você

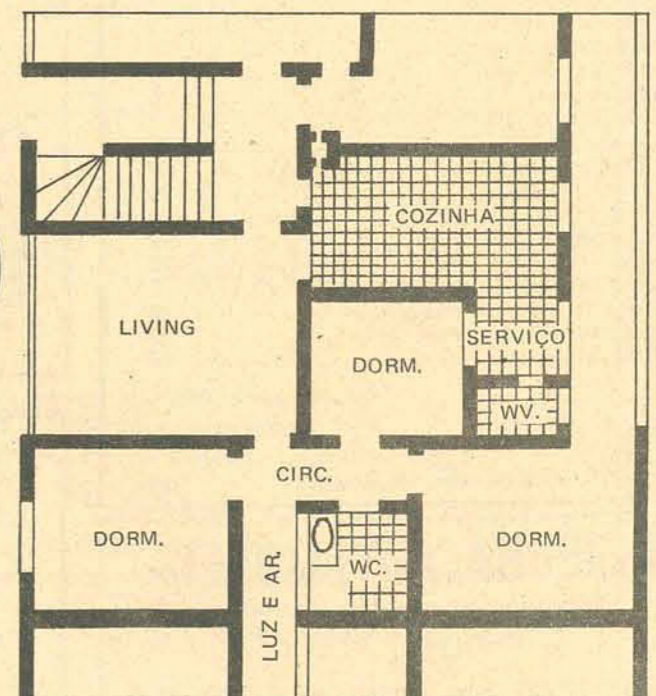

CONSTRUÍDO EM APENAS 11 MESES, SENDO ENTREGUE 30 DIAS ANTES DO PRAZO PREVISTO

Você pode adquirir um apartamento com 123 m2. com garagem morar num dos mais aprazíveis recantos de Florianópolis e pagar a longuíssimo prazo.

É uma questão de opção.

Opção pela qualidade EMEDAUX e opção pela certeza de fazer melhor negócio imobiliário.

Venha conversar conosco, ou solicite a visita de um corretor. PLANTÃO DE VENDAS NO LOCAL — AV. DESEMBARGADOR PEDRO SILVA, 1170 — EM ITAGUAÇU.



EMEDAUX

ED. CENTRO EXECUTIVO MIGUEL DAUX
Rua Anita Garibaldi, esq. Saldanha Marinho
6o. e 7o. Andar Fones 3164, 4716 e 4368

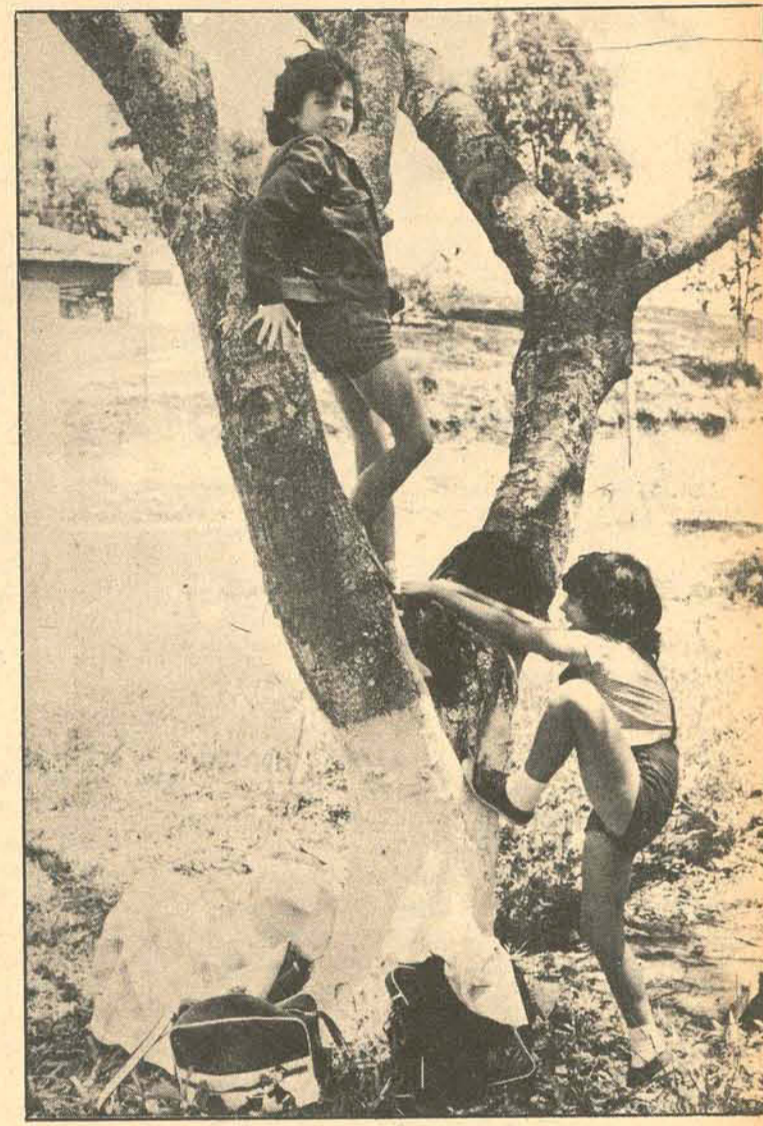

Sete dias de alegria



Todas as coisas têm o seu dia, evidentemente também as crianças, mais cedo ou mais tarde teriam o seu dia lançado por alguém quem sabe, bem intencionado, para a alegria dos comerciantes e confeiteiros.

Como, mesmo nos mais ferrenhos e declarados inimigos da infância, existem sentimentos, sentiu-se que elas — as crianças — mereciam muito mais que um dia, mereciam uma semana inteira.

Então, ficou instituído, sem uma autoria muito exata, que a criança, num determinado período do ano, teria seu dia e sua semana a rodear o dia. Muito bem. Também houve-se por bem determinar que o dia e a semana da criança ficariam na primavera. O que, apesar das flores, já não é tão bom, porque, mesmo havendo esperança de sol, é uma estação onde as crianças com muita facilidade ficam gripadas: um dia faz um sol de rachar, no outro, chuva e frio.

Entretanto, uma vez instituído, posto e regulamentado, não havia alternativa. Pai e mãe, deveriam economizar "algum" para não deixar o filho envergonhado: No dia seguinte ao da criança, na aula, todos vão comentar o que ganharam; fica muito chato se o filho não tiver ganho um presente. Provavelmente voltará muito triste para casa. E parodiando o que alguém já disse: "uma criança triste é uma triste criança".

A SEMANA DE 72

Este ano não ficou bem claro se a semana da criança começou no dia da Criança, ou se ela terminou no dia 12. Mas se considerarmos bem, não há a mínima importância. O

importante é o fato de nesta época as crianças serem mais importantes que "gente grande".

Milhões de coisas foram inventadas para que as crianças fizessem na semana delas, a maioria das "atividades" programadas por adultos e alguns destes adultos especialistas em crianças.

Não que seja errado, mas os que não estão muito distantes do tempo em que foram crianças, talvez se lembrem: qual era a coisa que você mais gostava de fazer? Não seria ótimo se, no seu dia-você pudesse fazer?

Um menino, de seus seis anos, respondeu: "eu gosto de brincar de carrinho num aterro do lado de casa, mas eu não pude, nós fomos fazer um piquenique."

O ESTADINHO

No começo da semana da criança, ou um pouco antes, num dos jardins de infância de Florianópolis houve uma gincana: uma das questões era levar o primeiro número do ESTADINHO.

Uma senhora telefonou pedindo para guardar um exemplar que mais tarde ela passaria para apanhar. Foi a primeira a pedir. Quando, no dia seguinte, ela passou no ESTADO, não havia mais nem um dos 25 estadinhos no. 1 que estavam em estoque.

Parece que todas as pessoas tinham filhos neste jardim de infância, porque quase todas as pessoas — os pais — estiveram no departamento de distribuição em busca do ESTADINHO.

Hoje, como de costume, entre os cadernos de O ESTADO vai o tablóide do ESTADINHO, numa edição maior, com coisas

acessíveis a todas as idades e algumas não tão acessíveis ao público habitual: entrevistas. Provavelmente pedirão auxílio aos mais velhos para descobrir o que dizem aquelas linhas. Só há o perigo de estarem os mais velhos ocupados com as coisas que julgam importantes, mas os dizeres da capa do ESTADINHO de hoje são suficientemente significativos para dizer alguma coisa mesmo aos mais velhos. Talvez, principalmente aos mais velhos.

OS PIQUENQUES

Sem dúvida, ou talvez ao lado das gincanas, os piqueniques foram as soluções mais encontradas para comemorar o dia e a semana da criança.

A mudança de ambiente, as formigas, os lanches, os pitos da professora, deliciam crianças filhas de uma civilização de apartamento, com uma vida quase tão rotineira quanto a de seus pais.

Apesar do incidente ocorrido em um piquenique no dia 13, o contato com a natureza, tão decantado e nem sempre valorizado, devia ser sempre a coisa mais importante num piquenique. Senão, em que outra ocasião as crianças podem rolar na grama em uma cidade sem jardins? Em que outra ocasião as crianças podem brincar com a bola sem o perigo de correr para o meio de uma rua? Em que outra ocasião podem gritar sem receio de receber reclamações do vizinho de cima?

Mas é preciso que em outras ocasiões elas mereçam a atenção que, de ano em ano, recebem na semana da criança. Criança não precisa de "dia" pra merecer carinho. Ou carrinho.

Poucas

João Teixeira de Mello e sua amante Gilda Batista desciam do forrózinho da Perua quando foram aborrecidos por Aduato Coelho e Aluizio da Silva, o primeiro ex-amante de Gilda. Abertas as hostilidades, João foi imobilizado e recebeu seis golpes de peixeira que o prostraram sem vida.

Durante o velório, correu farta "Aquele Que Matou o Guarda". Já ia raiando o Sol quando uma vela acesa caiu dentro do caixão, incendiando a mortalha e o próprio João, que ficou nu e irreconhecível. Presente ao acontecimento, o Delegado de João Pessoa, na Paratiba, não achou necessária uma nova autópsia.

Segundo Millôr Fernandes, coragem mesmo teve o sujeito que comeu a primeira ostra.

Marcello Medeiros, filho, ao ler no teletipo da AP que os pilotos americanos haviam se enganado pela enésima vez, no Vietnam, bombardeando a Embaixada francesa, em Hanói:

— Pô! Esses caras precisam botar o pé na forma. WLM, repórter desta folha, tem a obsessão do "furo". Qualquer dia desses vou me ocupar mais demoradamente desta jóia da imprensa catarinense, porque o personagem faz jus ao profissional. Sexta-feira à tarde, WLM recebeu a incumbência de ouvir o Secretário da Fazenda, que

regressava de São Paulo. Três horas depois, retornava ao jornal:

— Bomba! Bomba! Descobri um sujeito que tem 112 anos, todos os dentes naturais, foi escravo do Conde D'Eu, abandonou a batina em 1907, foi ponta esquerda do Flamengo formando ala com Vevê, acompanhou a Coluna Prestes, participou de um complot contra o Kaiser, viu Hitler naquele cervejaria de Munique, em 22, praticou o método de Cooper antes deste ter nascido, foi camera-man do filme que Orson Welles fez no Brasil e encerru a carreira como homem-bala do circo Ringling & Brothers, nos Estados Unidos.

— E o Secretário da Fazenda? Já chegou?

— Uê? Estava viajando?

Recebi um bilhete de um amigo dizendo que, a persistir a má-vontade dos bancos em reformar só com os juros, a majoração das contas de água, a aferição dos "impulsos telefônicos" e o aumento da Taxa de Telefonia, a cobrança dos atrasados do Imposto Predial, o festival de multas do Detran e outras despesas do gênero, ele vai chegar ao mês de novembro sem dinheiro para comparecer à Mini-Feira dos Pratos Típicos.

Paulo da Costa Ramos

Cinema



JACK, O GRANDÃO (Big Jake) - John Wayne sob a direção de George Sherman e, exercendo sobre ele, a influência que recebeu de John Ford.

JAKE, O GRANDÃO (Big Jake), western estrelado por John Wayne, que está aproveitando ao máximo, sua última faixa de atividades. O diretor George Sherman é o responsável oficial pelo filme: possuidor de extensa filmografia, tem, entretanto, poucos filmes merecedores de atenção: O Vale da Redenção, Cavalgada para o Inferno e Página Denunciadora, este último da série The Wistler (O Assobiador). Exatamente por ter uma folha de serviços, onde o mau filme é a tônica, vem causando certa surpresa, as qualidades à vista em Big Jake, bem recebido. Por outro lado, a presença de John Wayne, que também já dirigiu (Alamo) e com toda a sua experiência pessoal no western, faz pensar que o veterano ator tenha, extra-oficialmente, influenciado no resultado do filme, que é produção da Batjac, produtora do próprio Wayne que, a esta altura, jamais poderá se desligar de toda a carga de influência recebida de John Ford. Wayne, logo em seguida, faria Os Cowboys (The Cowboys) de Mark Rydel. Participam também de Big Jake: Maureen O'Hara, autêntica e pura fordiana, Richard Boone, Chris Mitchum, Patrick Wayne, Bruce Cabot, Harry Carey Jr. e o pequeno John Ethan Wayne, entre outros. A música é de Elmer Bernstein e a fotografia, do mestre William Clothier. Technicolor. Censura 14 anos. Cine São José 3,45-7,45-9,45 horas.

DJANGO... PISTOLEIRO IMPLACÁVEL c/ Hunt Powers e Lucy Mac Murray. Technicolor. Censura 14 anos. Cine Ritz 2-4-7,45-9,45 horas.

AVENTURAS DE UM CASAL NO ANO 2 (Les Mariés de L'An Deux) Aventura em tom de comédia histórica, com Jean Paul Belmondo e Marlene Jobert, dirigida por Jean Paul Rappeneau, que não conhecemos, pelo que, não podemos arriscar prognósticos. O elenco conta ainda, com as presenças de Pierre Brasseur, Laura Antonelli e Michel Auclair. Eastmancolor. Censura 14 anos. Cine Coral 4-8-10 horas.

A PRIMEIRA NOITE DE UMA MULHER (L'Initiation) filme francês de Dennis Heroux, com Chantal Renaud e Daniele Quimet. Eastmancolor. Censura 18 anos. Cine Jalisco 4-7,30.

CONDENADAS PELO SEXO, filme nacional com Pascoal Guida e Marly de Fátima. Eastmancolor. Censura 18 anos. Cine Glória 4-7-9 horas.

OS LADRÕES (Le Casse) filme de Henri Verneuil, com Jean Paul Belmondo, Omar Sharif e Dyan Cannon. Eastmancolor. Censura 18 anos. Cine Rajá 5 e 8 horas.

A MONJA DE MONZA, de E. Visconti, com Anne Heywood e Antônio Sabato. Eastmancolor. Censura 18 anos. Cine São Luiz 4,30 e 8 horas.

FILMES EM MATINÉE
São José - 1,30 horas: REINO SELVAGEM - Censura 5 anos.

Ritz - 10 horas: Festival Tom & Jerry Censura 5 anos. 2 horas: DJANGO... PISTOLEIRO IMPLACÁVEL - 14 anos.

Coral - 2 horas: REINO SELVAGEM - Censura 5 anos

Roxy - 2 horas: O REVERENDO DO COLT 45 e OS COMANDOS DE CHURCHIL - Censura 18 anos.

Jalisco - 2 horas: AJOELHADO A SEUS PÉS - Censura 5 anos

Glória - 2 horas: FESTIVAL TOM & JERRY
Rajá - 2 horas: 80 PASSOS PARA A FELICIDADE - Censura 5 anos
São Luiz - 2,30 horas: AJOELHADO A SEUS PÉS - Censura 5 anos.
DARCI COSTA

Discos

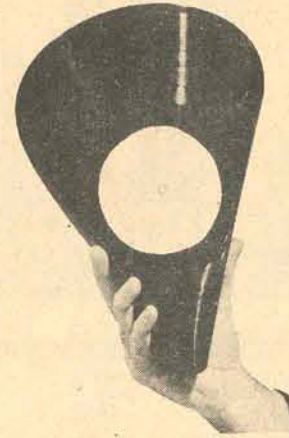

Dynaflex, o disco "peso-leve", flexível - a nova sacação fonográfica, que a RCA está lançando no mercado brasileiro.

O DISCO DE AMANHÃ

A RCA está colocando no mercado, aquilo que ela considera como a primeira modernização significativa do disco propriamente dito, em 20 anos. É o "peso-leve" Dynaflex: um disco quase tão flexível quanto sua própria capa. Como é que você vai saber quando é Dynaflex ou não? Simples. Primeiro: no rótulo consta o termo Dynaflex. Segundo: o novo disco da RCA é mais leve e muito mais flexível.

Segundo a fábrica, esta nova flexibilidade elimina as falhas de execução atribuídas ao empenamento durante a estocagem e é uma nova prevenção contra a quebra.

As vantagens de maior flexibilidade são as seguintes:

1. Proporciona um disco com um fundo mais silencioso e mais suave, com o ruído de superfície reduzido e com aperfeiçoada capacidade de reproduzir o som musical.
2. Elimina o deslizamento no prato do toca-discos, que acontece quando discos convencionais, ligeiramente empenados, seja na fabricação ou na armazenagem, são empilhados nos pratos dos toca-discos convencionais automáticos.
3. Proporciona um disco que foi fabricado para melhorar o padrão de qualidade pelo uso de massa de alta qualidade, o que resulta em uma melhor reprodução e maior durabilidade para o seu disco.

Teatro

"Missa Leiga" não vem mais

Em virtude de não ter encontrado datas livres nos teatros de Curitiba, e considerando não compensar vir somente a Florianópolis, foram canceladas as apresentações de "Missa Leiga", de Chico de Assis, no Teatro Álvaro de Carvalho, marcadas para este final de semana. Segundo os empresários, novas datas serão marcadas, incluindo Curitiba e Porto Alegre.

Tv

TV CULTURA CANAL 6

TV Educativa - 9:30; Vale a Pena Ver de Novo - 11:00; Caminhos da Verdade e do Amor - 11:45; Os Legionários 12:00; Clube dos Heróis - 12:45; Circo Sem Fronteiras - 13:40; Abbot e Costelo - 14:30; o Gordo e o Magro - 16:10; Blota Júnior - 16:30; Cine Matiné - 17:30; Programa Flávio Cavalcanti - 19:00; Última Sessão - 23:00.

CINEMA
PARA
HOJE
EXIBIDORA
CENTROSUL LTDA

S. JOSÉ 3,45 - 7,45 - 9,45 Hs.



John Wayne - Richard Boone

"Big Jake"
JAKE, O GRANDÃO

Escrita por Harry Julian Fink and R.M. Fink. Dirigida por George Sherman. Produzida por Michael Wayne - Música de Elmer Bernstein - Technicolor Panavision

ELAS COBIÇAVAM OURO...
ENCONTRARAM A MORTE...

APRESENTAÇÃO DE
CINEMA CENTER FILMS
CO-ESTRELADO POR Patrick Wayne,
Christopher Mitchum, Bobby Vinton, Bruce
Cabot, Glenn Corbett, John Douceth.

Maureen O'Hara

RITZ 2 - 4 - 7,45 - 9,45 Hs.

DJANGO...
PISTOLEIRO IMPLACÁVEL



famafilmes EASTMANCOLOR

HUNT POWERS

COM GORDON MITCHELL - DEAN STRATFORD
DENNYS COLT Direção de LUCKY DICKINSON
11 TU SANGUE FIEZ... 12 MATARI O CHOUVERO!

CORAL 4 - 8 - 10 Hs.



AVENTURAS DE UM CASAL NO ANO DOIS

JEAN-PAUL BELMONDO
MARLENE JOBERT
LAURA ANTONELLI
MICHEL AUCLAIR
DIREÇÃO DE JEAN-PAUL RAPPENEAU
Eastmancolor

CINE ROXY PROGRAMA DUPLO 2 - 8 Hs.

1º FILME



2º FILME



OS COMANDOS DE CHURCHILL
Com: RICHARD HARRISON - Pilar Velasquez
GIACOMO Rossi Stuart - Klaus KINSKI

JALISCO 4 - 7,30 - 9,30 Hs.



GLORIA 4 - 7 - 9 Hs.



condenadas pelo sexo

CINE S. JOSÉ

5ª FEIRA
AS 8,30Hs.

PRÉ-ESTRÉIA

Sob o Patrocínio do "GRANDE ORIENTE" de Santa Catarina.

A venda será destinada ao LAR DOS VELINHOS e

MATERNIDADE RURAL DA SERTE.



INDEPENDENCIA OU MORTE salta das páginas da História para as telas do Brasil e do mundo!

muitos morreram para que esse grito fosse dado... muitos lutaram para mantê-lo vivo!

oswald massaini

Jarcisio Meira e Glória Menezes

DIONÍSIO AZEVEDO • KATE HANSEN • M. ANTONELLI • MANOEL DE NOBRE GA • HELOISA HELENA • J. M. S. FABULOSO EL ENJO LA REUNIDA NO MESMO FILME

Carlos Coimbra



colorido
LIVRE



Zury Machado

MÁRIO
O Jovem Ator Mário Gomes, Paguá da novela Bicho do Mato, do Rio está nos informando que no próximo mês estréia em teatro, com a peça "O Peru" e na TV Globo, Mário volta como ator na novela "Patota".

SHOW
Luiz Henrique, consagrado cantor e compositor, depois de sua longa temporada em Nova Iorque, voltou a sua terra e pensa aqui organizar shows. O artista num rápido bate papo nos disse: "aqui tem elementos em condições para fazer o que eu fazia em Nova Iorque."

SHOW DE MODA
Stella Barros Turismo, depois da apresentação do show da Moda Dijon na Bahia, onde compareceu a alta sociedade num total de novecentas pessoas, estará colaborando com a Barraca da Escócia em favor da Mini-Feira. Stella Barros Turismo, trará este maravilhoso show, a nossa cidade, sábado próximo. Seis espetaculares manequins que são Nixon, Roberval, Elke, Luiz Orlando, Viki e Cláudio, vão apresentar a moda com a mais cobizada etiqueta do Brasil que é Dijon.

RESERVAS
As pessoas que já adquiriram ingresso para a festa de sábado, "Show da Moda Dijon", a partir de amanhã, na secretaria do Clube Doze de Agosto, poderão fazer reservas de mesas.

PRÉ-VESTIBULAR
No edifício do Colégio Menino Jesus, até o dia 6, estão abertas as inscrições, para o "Curso Atlas", o pré-vestibular intensivo.

LA ROSE
A Senhora Edy Caminha proprietária da boutique La Rose no Centro Comercial, na próxima semana transfere sua boutique para sua residência à rua Alan Kardec.

MENOR
Com recurso da Secretaria dos Serviços Sociais, o Departamento Autônomo de Edificações da Secretaria dos Transportes e Obras prossegue na construção do Centro de Recepção e Triagem do Menor, dentro do cronograma traçado. A obra, que está sendo construída em Barreiros, teve início em fevereiro deste ano e sua conclusão está prevista para janeiro de 1973. O prédio terá uma área construída de 1.483 metros quadrados e seu custo previsto é de Cr\$ 745.947,90.

APLUB
Em fase final de elaboração, as relações dos Formandos das diversas Faculdades do País, no ano de 72, servirão como base para a distribuição do Prêmio APLUB, promoção da Associação dos Profissionais Liberais Universitários do Brasil já realizada nos anos anteriores, causando excelente aceitação por parte dos novos Profissionais. O Prêmio APLUB se constitui na associação gratuita do formando. Com esta instituição a APLUB tem como finalidade proporcionar condições ao formando, de garantir segurança para seu futuro, sem despende ônus nenhum durante os primeiros cinco meses. Os formandos do ano em curso estarão recebendo seus prêmios no dia de suas formaturas.

APICULTURA
Helmuth Wiese, especialista em apicultura da Secretaria da Agricultura do Estado, seguiu para Porto Alegre a fim de manter contatos com técnicos do Rio

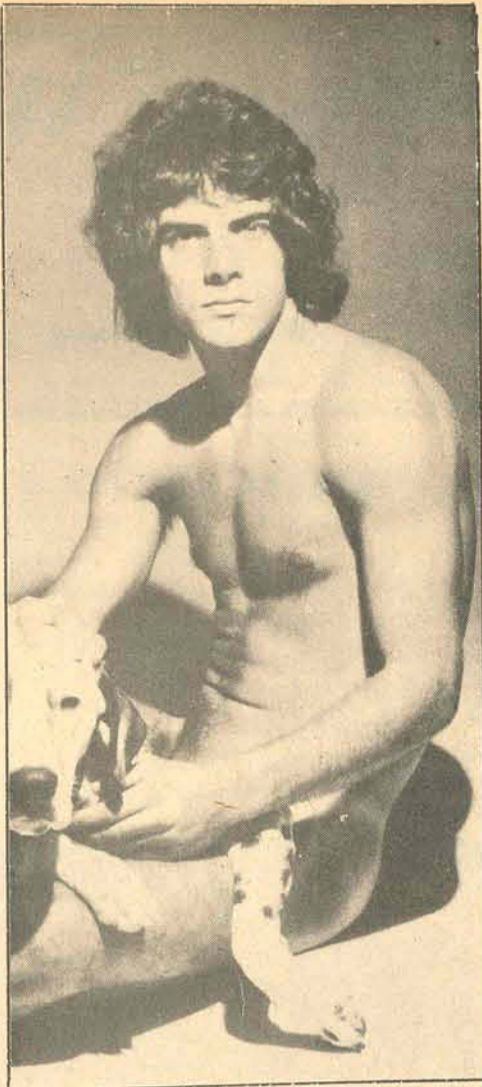

O ator Mário Gomes participará (vestido) do elenco da telenovela da rede Globo "A Patota".



Doris Monn, a loura suave que está muito preocupada com o seu curso de Secretariado.

● Inteira e restabelecida da intervenção cirúrgica a que se submeteu, já se encontra em sua residência a Sra. Ibrahim Simão (Nair).
● Na Granja Garapuvu, em Brusque, familiares e amigos homenagearam ontem à noite o diretor do jornal O Município Sr. Jaime Mendes, que aniversariava.
● Ana Cristina, filha do elegante casal Léa e Antônio Carlos da Nova, festeja hoje o seu primeiro aniversário.

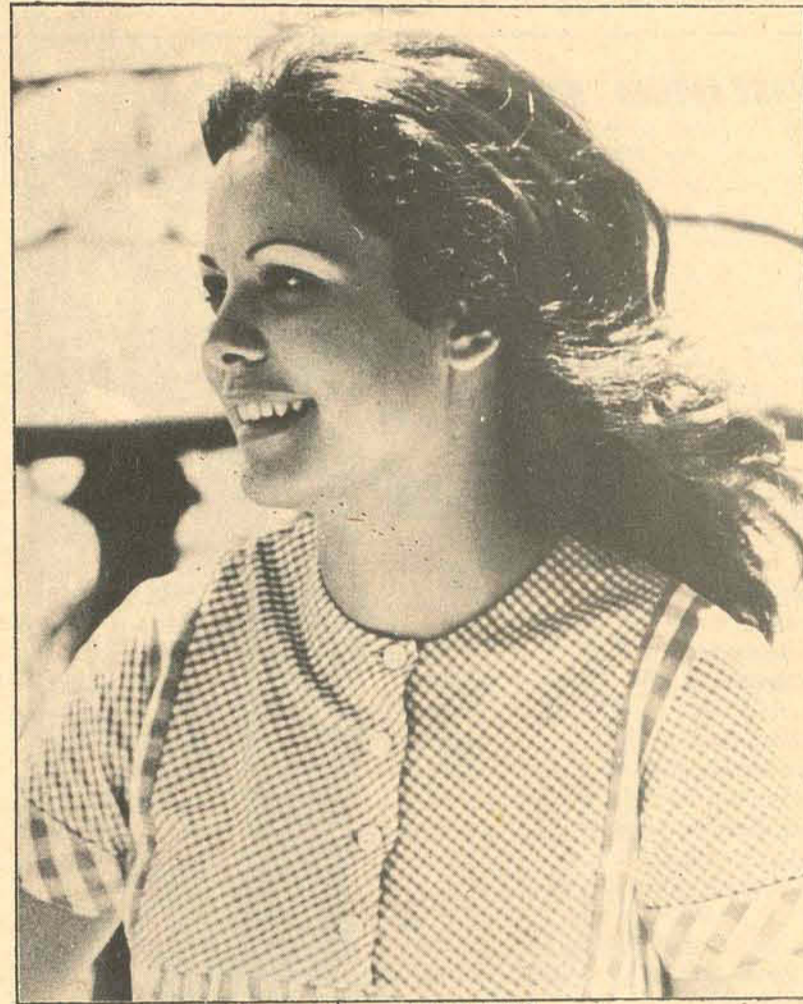

Maria Cristina da Silveira Assis, uma beleza cintilante, é também um destaque constante na sociedade.

Grande do Sul no sentido de que se estabeleça uma política geral com relação às abelhas africanas.

COTY
A equipe de Funcionários da Drograria Catarinense, iniciará amanhã com a Esteticista Iracema Claemane, um curso de beleza coty. A promoção é da Coty São Paulo.

SECRETÁRIO
O Secretário da Fazenda e Presidente do FUNDESC, Sérgio Uchôa de Rezende, está encaminhando ofício circular a todas as Prefeituras Municipais do Estado, em que solicita dados complementares sobre o setor industrial catarinense.

INFORMAÇÃO
O Engenheiro Olavo Fontana Arantes, Coordenador de Obras da Secretaria dos Transportes e Obras, informou que o Departamento Autônomo de Edificações continua com a execução das obras de

reforma do Educandário 25 de Novembro. A reforma está sendo executada com recursos da Secretaria dos Serviços Sociais.

REPRESENTA
O Sr. Waldemiro José Carlson, representou ontem o Presidente da Assembleia Legislativa, Deputado Nelson Pedrini, na solenidade da abertura dos Jogos Abertos de Santa Catarina em Itajaí.

CHÁ
A Senhora Ivone D'Aquino D'Ávila em sua residência recebeu um grupo de senhoras da nossa Sociedade, para um chá. A classe e simplicidade de D. Ivone, foi o assunto entre suas convidadas.

DISCURSO
Teve grande repercussão na imprensa, o discurso do Sr. João Batista Bonnasis, Presidente da BESC Financeira, na solenidade de inauguração das novas instalações.

REGRESSO
Regressando de São Paulo onde participou do IX Congresso Brasileiro de Banco, o Sr. Lauro Luiz Linhares, Presidente do Banco do Estado de Santa Catarina. Também participou do Congresso o Diretor Administrativo e Financeiro do Besc, Sr. Carlos Passoni Júnior.

ENSINO
Professor João Adersom Flores, do Departamento de Ensino da Secretaria Estadual de Educação, presidiu uma reunião com Diretores de estabelecimentos autorizados a realizarem Exames Supletivos de 1o. e 2o. Graus em Santa Catarina. O encontro contou com a coordenação do professor Umberto Bragaglia, da Divisão de Ensino Especial daquele Departamento, e teve como local o auditório da Faculdade de Educação da UDESC.

ORGANIZAÇÕES KOERICH INAUGURAM NOVA LOJA



Eugênio Raulino Koerich e Sra. descerraram a fita, dando por inaugurada mais uma loja das Organizações Koerich.

Foi realizada na última sexta-feira solenidade de intronização do Sagrado Coração de Jesus, na Loja Koerich Alta Classe que já a partir de amanhã estará aberta ao público.

Koerich Alta Classe, a mais nova Loja das Organizações Koerich, é resultado da filosofia de que para melhor atender, a localização e o espaço físico são essenciais.

Localizada à Rua Victor Konder, 29, zona exclusivamente residencial, Koerich Alta Classe, longe dos congestionamentos de trânsito e com a facilidade de estacionamentos para veículos, conta com amplas instalações planejadas e decoradas para oferecer o máximo de conforto ao público.

A nova Loja das Organizações Koerich é especializada em móveis de alto padrão procurando atender um tipo de público exigente que até agora fazia suas compras de móveis em outras capitais.

Atualmente, as Organizações Koerich que iniciaram as atividades comerciais na localidade de Santana, São José, no ano de 1955, contam com cinco lojas de eletrodomésticos e uma loja de confecções masculinas.

A Loja Central, à Rua Deodoro, 20, ocupa quatro pavimentos com um total de 2 600 metros quadrados. Esta loja é servida por elevadores e música central.

A Loja 2, no Estreito, também com quatro pavimentos tem 1 440 metros quadrados de área construída. Contam ainda com uma loja à Rua Conselheiro Mafra e outra no Bairro de Campinas, São José.

Com seis Lojas, as Organizações Koerich atendem a todas as camadas de público consumidor. Da classe mais humilde à mais sofisticada.

É com a inauguração de Koerich Alta Classe confirma-se o pioneirismo das Organizações Koerich que no ano de 1956 inauguravam a primeira fiabreria, e em 1962 o primeiro super mercado da Capital.

As Organizações Koerich fundadas em 1955, por Eugênio Raulino Koerich, contam hoje com uma administração formada pelos Senhores Walter Koerich, Antonio Koerich, Paulo Koerich, Orlando Koerich e Carlos Alberto Koerich.

As Organizações Koerich englobam também a Koerich S. A. Comércio de Automóveis, Koesa, revendedor Volkswagen desta capital.

Antônio Koerich saudou os presentes, à inauguração da Loja Koerich Alta Classe, com as seguintes palavras:
"1956 era o ano.

A data 25 de fevereiro. Precisamente neste dia era lançada em Florianópolis a semente de uma empresa que para a alegria de todos nós prosperou e deu muitos frutos.

Naquela data, à Rua Deodoro, 37, era inaugurada a primeira filial Koerich, uma fiabreria que tinha como objetivo atender ao público florianopolitano, carente àquela época de casas que atendessem melhor as suas necessidades em carnes e gêneros alimentícios em geral.

Nossa luta era apenas iniciada. E, nos anos seguintes novas fiabrerias surgiram, até que em 1962 marcando o pioneirismo de nossa Organização, instalamos neste mesmo prédio o primeiro super mercado de Florianópolis.

Tínhamos uma preocupação constante em dotar Florianópolis daqueles estabelecimentos que sua posição mais se recentisse. Assim pensando, em 1964 inauguramos nossa primeira loja de móveis e eletrodomésticos.

Para que se tenha uma idéia, naquela época os maiores prazos oferecidos a clientes era de no máximo seis a oito meses.

Hoje a maioria de nossas vendas são efetuadas em 30 meses e grande parte delas facilitadas sem nenhuma entrada.

Em maio de 1969 entregávamos ao público da Capital, uma Loja que passou a ser conhecida como Super Loja Koerich. Construída em prédio de quatro pavimentos, elevador, música ambiente a Super Loja Koerich empolgou a grande Florianópolis pela excelência de suas instalações, beleza, qualidade e variedade de suas mercadorias.

Hoje com a Loja que estamos ora entregando totalizamos cinco em móveis e eletrodomésticos, uma loja em confecções masculinas, uma loja no comércio de atacado, sem contar com a nossa co-irmã a Koerich S.A. Comércio de Automóveis - Koesa, revendedor dos produtos Volkswagen.

Esta é uma síntese, um rápido comentário que gostaríamos de fazer acerca de nossa Organização no momento em que colocamos à disposição do público de nossa terra as instalações, os móveis requintados e exclusivos de Koerich, Alta Classe.

Nossos agradecimentos à presença da imprensa escrita, falada e televisionada.

Finalmente queremos agradecer a Deus, as graças concedidas a todos nós, principalmente pela união de nossa família, dando-nos possibilidade de ficarmos irmanados no mesmo ideal, que é o de trabalhar e fazer alguma coisa por nossa comunidade e pelo progresso de nossa cidade.

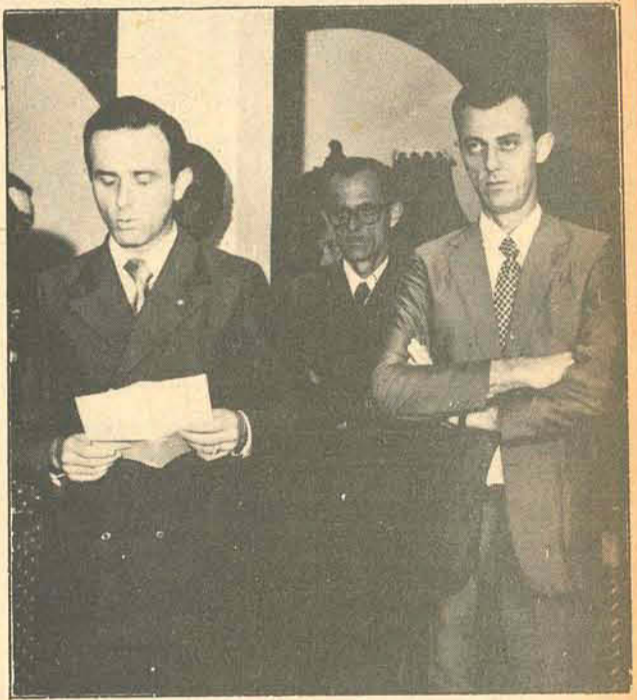

Antônio Koerich falou em nome das Organizações Koerich, saudando os presentes à solenidade de inauguração.



Padre Pedro Koeller abençoa as instalações de Koerich, Alta Classe.

feminina

Marisa Ramos

Outono na Inglaterra



Este elegante modelo, criado pelo jovem desenhista John Bates para a coleção de outono 72 da Jean Vamon, segue a moda das superposições. Em tricô de lã tipo tapeçaria, o vestido tem amplo decote e mangas até o cotovelo, que colocam em realce a blusa de algodão creme de gola alta e babados.



O casaco, criação do modista Alan Grinsberg para a Capricorn Clothing, está no rigor da moda londrina. Confeccionado em lã marron, o casaco tem gola de pele, cintura ligeiramente ajustada por faixa e saia com interessantes costuras. O modelo é a atriz de teatro Marian Leigh Taylor.

Verão: só com costas nuas



Duas peças, composto de saia em fustão branco com bordado inglês debruando a barra da saia, formando três babados. O bustier, que reflete bem a imagem do verão, também tem o decote debruado com bordado inglês.



Pantalonas em crepe azul, no estilo pijama, e cordão franzindo a cintura. A blusa frente-única, é inteiramente bordada em zigzague de vidrilhos e pailletés, em tons de azul.

Horóscopo Omar Cardoso

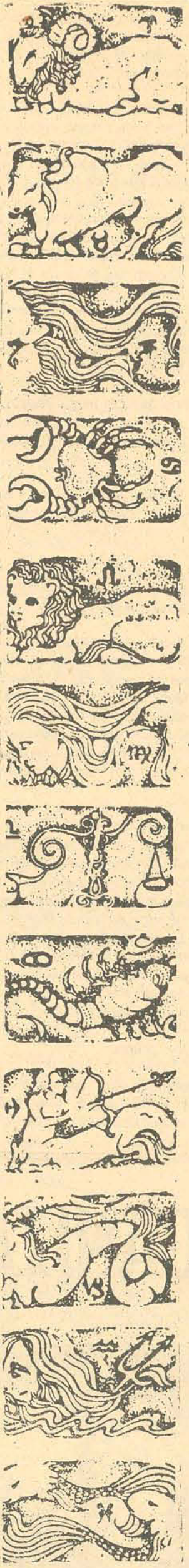

ÁRIES - Domingo feliz, cheio de novidades e atrações para você que nasceu em Áries. A pessoa amada estará atenciosa, os familiares dispostos a fazê-lo feliz e os amigos deverão completar toda essa felicidade. Aproveite.

TOURO - Muita disposição, otimismo e compreensão para com os outros. Assim estará você neste dia que tem tudo para lhe ser maravilhoso. Mas evite estragar tudo isso por causa do ciúme e do orgulho pessoal exagerado.

GÊMEOS - O dia maior da semana lhe propicia felizes contatos com os pais, filhos, parentes e com pessoas de sua alta estima. Procure, também, levar a paz aos mais necessitados lhes transmitindo mais otimismo e confiança.

CÂNCER - Tudo poderá correr às mil maravilhas, mas desde que não estrague tudo com discussões e desentendimentos com os familiares, a pessoa amada e com os amigos mais leais. Divirta-se e passeie que será bem sucedido.

LEÃO - As novas amizades que tem feito ultimamente hoje se apresentarão de forma agradável e benéfica para você. Por outro lado, deverá dar mais atenção aos familiares.

VIRGEM - Nem sempre há uma influência astral tão benéfica como esta deste domingo para você. Terá a paz no setor amoroso tão desejada, a ajuda dos amigos, parentes e religiosos para elevar seu estado de espírito e será bem sucedido e nos divertimentos.

LIBRA - Agora, mais do que nunca, você deverá concentrar-se mentalmente para achar o que lhe é mais conveniente, tanto profissional como espiritualmente.

ESCORPIÃO - Mantenha-se calmo e tranqüilo ao invés de ficar nervoso e inquieto por qualquer coisa que possa não lhe agradar. Saiba pois que está vivendo uma fase bastante negativa onde deverá evitar quaisquer ações vis.

SAGITÁRIO - Ótimo fluxo para tratar com sacerdotes e religiosos de um modo geral. Bom, também, aos passeios, para cuidar das necessidades da família.

CAPRICÓRNIO - Novos planos para a sua elevação de cargo e de conhecimentos profissionais deverão ser estudados agora. De resto, a influência será ótima a vida amorosa e familiar.

AQUÁRIO - Aquário, signo da intelectualidade e da evolução, será o signo mais favorecido neste domingo. Tudo isso se deve à magnífica influência do Sol, em sua Nona Casa do Zodíaco.

PEIXES - Muito cuidado com intrigas e mal entendidos em vizinhos ou pessoas de caráter suspeito. Mantenha-se alerta que nada resultará em negatividade. Cuide das necessidades da família e entable novos planos com relação ao futuro.

Um reumatismo
Dois rins
Três motivos
para tomar **URODONAL**
que combate as dores musculares e articulares...
- tome URODONAL e viva CONTENTE!...

CONVITE ÀS NOIVAS
ADQUIRAM SEU ENXOVAL EM

ILHATEX

SEM MUITA PROCURA E PERDA DE TEMPO.
CAMA: VARIADA E SEMPRE RENOVADA COLEÇÃO DE LENÇÓIS PARA TODOS OS GOSTOS E FAIXAS DE PREÇOS, DESDE O MODERNO AO TRADICIONAL.
MESA: COMPLETO SORTIMENTO DE GUARNIÇÕES DE MESA.
BANHO: O MELHOR DAS MELHORES INDÚSTRIAS EM ARTIGOS FELPUDOS.
MAIÓS - SAIDAS - MALHAS FINAS JÁ ESTÁ À VENDA A BELA COLEÇÃO VERÃO 72/73.
PREÇOS SEM COMPETIÇÃO.
CRÉDITO INSTANTÂNEO, SEM ACRÉSCIMO. HORÁRIO: 9 às 12 e 14 às 19 horas.

ILHATEX
R. CONS. MAFRA, 47 - FONE 4302

compre uma ganhe outra

A OFERTA É ESSA

Em cada compra de TINTAS RENNER que você fizer o MEYER LHE DARÁ uma LATA de TINTA de GRAÇA. Tintas Renner - Um tipo para cada aplicação, nas cores mais atuais que existem - E Lembre-se Em Cada Compra Você Leva Uma LATA de GRAÇA.

MEYER

Duas lojas no centro e uma no estreito com amplo estacionamento para seu maior conforto
F. SCHMIDT, 33 C. MAFRA, 4
FULVIO ADUCCI, 541

TINTAS RENNER

VAMOS COLORIR SUA VIDA

Bacalhau também dá nas nossas costas

Quando um pescador contou que havia fígado um bacalhau nas águas tropicais do Rio de Janeiro, pôs em risco a sua palavra. Muitos pensaram que se tratava de um "fanático torcedor do Vasco da Gama", outros que ele era apenas mais um contador das famosas "histórias de pescador."

O bacalhau é um peixe de águas geladas, mas o Instituto de Pesquisas da Marinha admite que a espécie possa ser criada em outros habitats. Até uma empresa brasileira - a "Pescanova" - já está se aparelhando para capturar e produzir o "bacalhau made in Brazil".

Um desses pescadores cariocas de canoço e molinete jurou um dia que apanhara um bacalhau no Aterro do Flamengo - e quem estava perto foi saindo constringido. Pescador é mesmo mentiroso. Mas a mentira não era tão grande assim: segundo o Diretor do Instituto de Pesquisas da Marinha, o bacalhau pode vir a ser pescado em águas brasileiras.

O bacalhau é um peixe de águas geladas, que sofrem a ação das correntes polares, mas o Almirante Paulo de Castro Moreira da Silva diz que isso não é problema: ele pode ser trazido do Norte da Europa e criado nas correntes das Malvinas, que têm uma temperatura igual à das águas da costa da Noruega.

Claro que isto, por enquanto, são apenas idéias; e se um dia o Instituto de Pesquisas da Marinha ou outro executar um projeto parecido, não será certamente agora. Mas

agora mesmo os brasileiros poderão comer bacalhau pescado por barcos brasileiros, e talvez até o Brasil exporte bacalhau. Só que terá de ir buscá-lo nas costas geladas onde ele vive.

Um projeto de pesca do bacalhau nas águas internacionais ao Norte da Europa já está sendo executado pela Empresa Pescanova, que comprou quatro navios bacalhoeiros, que poderão capturar até 4 500 toneladas por ano. E mesmo sem isto o bacalhau Made in Brazil já existe: é substituído pelo pirarucu e pela merlusa. E também há o bagre salgado.

No próximo Natal, as donas-de-casa que forem aos super-mercados comprar o bacalhau para a consoada vão procurar, como sempre, o da Noruega (mais branco e carnudo) ou de Porto (mais escuro e magro), mas talvez voltem com uma surpresa: o bacalhau brasileiro.

"A síntese inteira da nossa tradição está

na senzala, no eito e no bacalhau". (Rui Barbosa, Coleção Literária).

Segundo uma definição portuguesa, o bacalhau é um "peixe da família dos galdeos, com grandes qualidades alimentares e bondade de preço tal que é vulgarmente chamado o fiel amigo".

Devido à sua preferência pelas águas geladas, seus cardumes geralmente não ultrapassam a zona que vai de 40 a 60 graus de latitude Norte, ou seja, ao Leste do Atlântico, no grande Banco da Terra Nova e outros bancos canadenses e americanos, perto da Islândia, nas Ilhas Feroé e rochedos de Rockall, ao Nordeste das Ilhas Britânicas, no Mar da Mancha, ao Norte da Noruega, na parte Sul da Noruega e ao Norte do Oceano Pacífico.

É principalmente junto da Terra Nova que a pesca se faz com mais intensidade, embora os cardumes se desloquem junto da Groenlândia.

Segundo os pescadores portugueses, o bacalhau é "um peixe terrivelmente estúpido": ele praticamente pede para ser pescado, e a partir do momento em que morde o anzol não faz mais sequer um movimento, e é rigorosamente impossível vê-lo escapar.

Nos meados do século XV, o português Corte Real, explorando o Atlântico Norte, encontrou uma terra verde e bonita, mas seu navio tinha dificuldade de se aproximar da costa. Segundo sua narrativa, a dificuldade era provocada por milhões de bacalhaus que coalhavam a superfície da água. Mais tarde, esse lugar passou a ser conhecido como Terra dos Bacalhaus, depois Terra Nova dos Cortes Reais ou simplesmente Terra Nova.

Atualmente, o reconhecimento dos bancos bacalhoeiros é feito com o auxílio de termômetros de profundidade e com cartas de pescar, além de instrumentos mais modernos, como o eco-sonda. O lugar onde os portugueses pescam mais é ainda o Banco da Terra Nova, definido pela Grande Enciclopédia Portuguesa e Brasileira como "uma vasta montanha submarina, com mais de 200 léguas de comprimento e perto de 60 de largura".

"O carrasco, com um bacalhau, isto é, com um açoute de quatro pernas de couro cru, retorcido e preso no cabo, o açoitou todas as quatro vezes" (Vicente Ferrer, Guerra dos Mascates)

A melhor estação para a pesca é entre meados de abril e o fim de julho, porque a calmaria obriga os bacalhaus a vir para o Banco. Os portugueses usam dois sistemas tradicionais: o americano e o inglês. O americano consiste no lançamento de uma lon-

ga e grossa linha provida de milhares de anzóis, que passam a noite toda na água e são recolhidos ao amanhecer. Cada um desses anzóis tem sempre um enorme bacalhau dependurado.

O sistema inglês é mais lento: é uma linha de mão munida de um único anzol, exigindo o emprego de muitas embarcações. A melhor isca é um molusco chamado seft-clam (*Mya arenaria*), mas na falta deste a própria tripa do bacalhau é usada com pleno sucesso.

Depois da pesca, as cabeças dos bacalhaus são cortadas, as tripas postas de lado e a espinha dorsal tirada até onde for possível. Depois salga-se abundantemente e se deixa escorrer durante 48 horas ou mais, empilhados obliquamente. O bacalhau é salgado novamente, e a última secagem é feita em terra.

No Brasil, o bacalhau é consumido exclusivamente seco, mas quando estiver em funcionamento o esquema da pescanova será possível comê-lo como em Portugal: o "bacalhau fresco" ou de pesca recente; o "bacalhau de meia cura", ainda não completamente seco; e o bacalhau como vem agora.

Os quatro navios bacalhoeiros que a Pescanova comprou para executar o seu projeto são quatro vezes maiores que um camaroeiro comum, e cada um ocupa uma tripulação de 80 pessoas (contra 6 a 10 num camaroeiro).

O projeto, segundo seus idealizadores, deverá significar uma espetacular retenção de divisas, pois o Brasil importa anualmente cerca de 40 mil toneladas de bacalhau. A industrialização será feita exclusivamente, a princípio, pelo processo tradicional salgado e seco. O bacalhau deverá ser capturado no espaço marítimo que vai da Terra Nova à Groenlândia.

Para adquirir know-how no setor, a Pescanova assinou contratos com duas companhias norueguesas: a Christian Bjelland, de Stavanger (um dos maiores fabricantes de enlatados do mundo) e a Harald M. Aagard, de Oslo, uma das principais indústrias do bacalhau que existem.

Segundo o Almirante Paulo de Castro Moreira da Silva, o bacalhau que os brasileiros consomem atualmente é o quinto item das importações do Brasil e o segundo entre os produtos alimentícios, superado apenas pelo trigo. Para chegar ao Brasil, ele tem de fazer uma viagem de 18 milhas nos porões dos navios. Agora, com o projeto da Pescanova, a viagem talvez venha a ser suprimida. E um dia os brasileiros pescarão bacalhaus na corrente das Malvinas.



O bacalhau, hoje importado e muito procurado no fim do ano, poderá vir a ser pescado em águas brasileiras.



Esta loja nasceu com o firme propósito de mudar os hábitos de vida das melhores famílias.

KOERICH, ALTA CLASSE.

Ninguém precisa mais se sujeitar aos móveis comuns que existiam por aí. Ninguém precisa mais lamentar que os móveis dignos das melhores casas não vinham para cá. Ninguém precisa mais inventar uma viagem para comprar móveis em outras bandas.

Todo mundo tem agora boas razões para mudar de hábitos e opinião.

Koerich Alta Classe nasceu para atender as justas aspirações de quem leva a sério questões de conforto e beleza. Por isso mesmo, Koerich Alta Classe é todinha incomum.

A começar pela localização.

Koerich Alta Classe está fora do centro e longe do ruído, da fumaça dos carros, do amontoado de pedestres.

Koerich Alta Classe está na rua Victor Konder, cercada de residências e com tanta paz em volta que os passarinhos da cidade se mudaram para lá.

Koerich Alta Classe é uma grande loja, espaçosa, iluminada e feliz. Bem diferente das lojas tradicionais, poluídas com mil e um badulaques de gosto duvidoso.

Mas em Koerich Alta Classe, o mais incomum são os móveis que ela vende. São exclusivos, charmosos e requintados. Móveis criados com carinho artesanal. Mas nem por isso mais caros. Todos têm preços justos e honestos.

Koerich Alta Classe.

A loja bonita, dos móveis lindos, dos preços justos. Resumindo, a loja das pessoas inteligentes.



Houve um tempo que coisas lindas e macias como esta nunca vinham a Florianópolis.

Koerich alta classe Rua Victor Konder, 29.

Ginny e Tereza: enfim separadas



Ginny e Tereza nasceram assim, unidas pelo crânio.



Atualmente com 16 anos, as siamesas levam uma vida normal.



Até uma nova operação, capas de plástico recobrem o local.



No dia do primeiro aniversário...

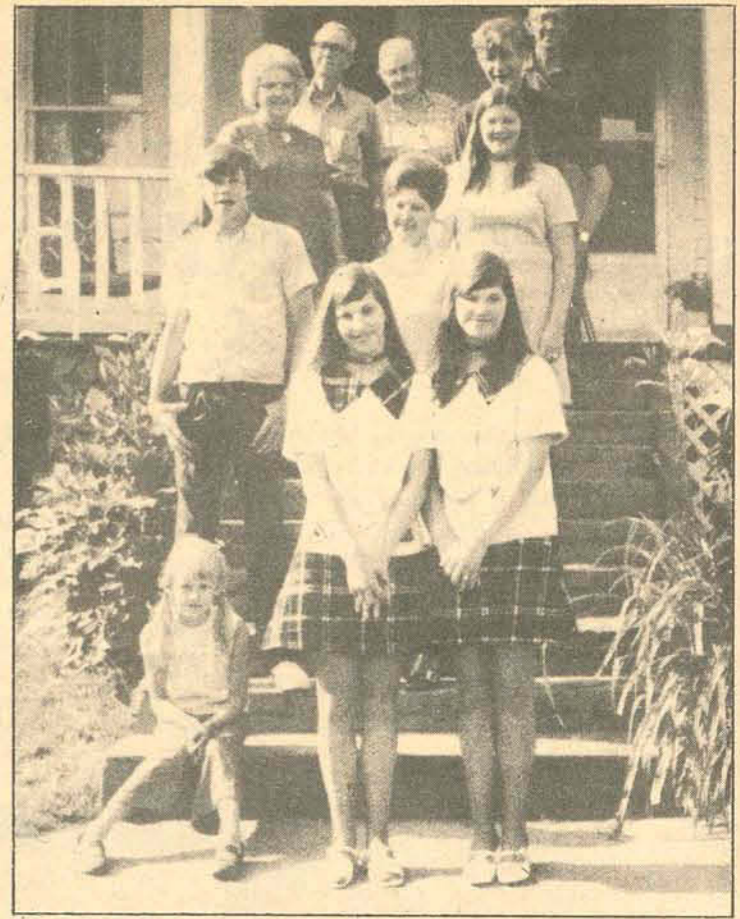

e com a família, ao completarem o décimo-sexto ano de vida.

Quando as irmãs Ginny e Teresa nasceram, há dezesseis anos atrás, poucas eram as suas perspectivas de algum dia viverem separadas, ou mesmo de sobreviverem. A natureza tinha soldado os seus crâneos e todas as tentativas até então feitas de separar irmãs siamesas unidas pelo crânio, haviam resultado em completo e total fracasso.

Mas a tentativa foi feita e o sucesso conseguido. Hoje, Ginny e Teresa são

duas jovens bonitas e alegres, iguais a milhões de outras moças de sua idade.

A única diferença, são as capas de plástico que cobrem a cabeça de ambas, exatamente no local em que falta o osso craniano, e que estão encobertas pelos longos cabelos, penteados de maneira a esconder o lugar da operação. É a única lembrança do raro capricho da natureza e que mais tarde será também corrigido pelo transplante de ossos das vértebras, assim que as duas atingirem a idade adulta.

RESTAURANTE PRAYON



COMIDAS
TÍPICAS CHINESAS
P. INTERNACIONAL
L. PANORAMAR
SERVIÇO A LA CARTE

AV. RUBENS DA ARRUDA RAMOS
(Baía Norte)

OPORTUNIDADE

VENDE-SE ÓTIMA KITINETE COM 30 M2, NO CENTRO POR CR\$ 28 000,00 SENDO CR\$ 10 000,00 DE ENTRADA E SALDO A CR\$ 900,00 POR MÊS. DIRETO SEM REAJUSTE. NEGÓCIO DE OCASIÃO. TRATAR À RUA DEODORO No. 11 OU FONAR 3450 OU 3526.

LETRAS DE CAMBIO

FIVAP

LIQUIDEZ IMEDIATA

Ten. Silveira, 21 - Salas 4 e 5

Fone 2965

FÁCIL - FÁCIL

CONSERTO TV

SERVILAR SERVILAR SERVILAR
PREÇO RÁPIDO GARANTIA
MÃO DE OBRA
SOM Cr\$ 8,00
IMAGEM Cr\$ 10,00
PRAZO 24 HORAS
GARANTIA 90 DIAS

.CONSELHEIRO MAFRA, 127 - TEL. 2059

TV. TV. TV. TV. TV. TV. TV.



AUTORIZADO



* CONSERTO A DOMICÍLIO
* ORÇAMENTO SEM COMPROMISSO
* ATENDE-SE ATÉ AS 22 HORAS
* INCLUSIVE SÁBADOS
FLORITRON -- OFICINA DE TV
Av. Hercílio Luz, 241, em frente à Penha na rodoviária.
(atendemos outras marcas)

TV. TV. TV. TV. TV. TV. TV.

Leve este anúncio e ganhe 10% de desconto no Serviço.

ESTE BANCO NÃO DÁ LUCRO

APENAS DESCANSO AOS FREQUENTADORES DO JARDIM

Nosso organismo igualmente foi criado, para o fomento do desenvolvimento da indústria, agropecuária e pesca dos três Estados sulinos. Nosso objetivo é propiciar lucros, muitos lucros, à classe empresarial de Santa Catarina.

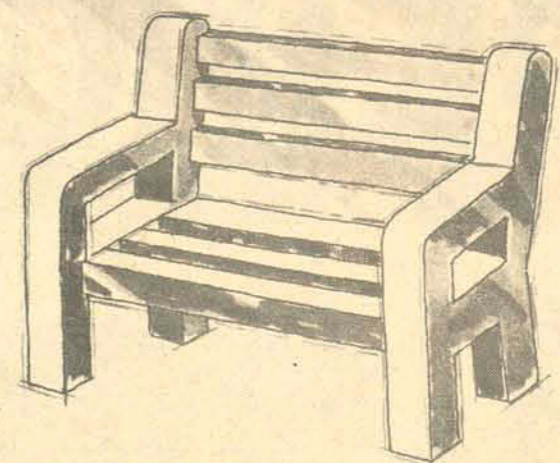

BANCO REGIONAL DE DESENVOLVIMENTO DO EXTREMO SUL

RUA FELIPE SCHMIDT, 37 - FLORIANÓPOLIS

Na Grande Área

Histórias de doping? Conheço muitas: No Flamengo, do tempo de Zizinho, no Fluminense, há pouco tempo, no Botafogo, numa final de campeonato, no Milan, no Santos - enfim, do que sei, em matéria de bolinhas, um bom autor escreveria um livro.

Agora, me contaram mais uma, passada, essa, no Palmeiras, há coisa de oito anos. A vítima: Waldemar Carabina.

Carabina estava na reserva, tinha perdido a vaga para um colega eventualmente em melhor forma que ele. Jogador disciplinado, não fazia pressão alguma para voltar a jogar. E muito menos em jogos amistosos. Foi justamente por isso que os companheiros de suplência estranharam a súbita indocilidade do Carabina: sentado no banco de reservas, ele ia ficando cada vez mais excitado, chegando ao extremo de insinuar-se ao treinador:

- Se eu entrasse nesse time - diz ele, falando alto - se eu entrasse, hoje, acho que eu ia acabar com o jogo.

Um dos jogadores fez o diagnóstico, de cara:

- O Carabina pegou a garrafa errada.

Como a agitação do Carabina aumentasse, o colega chamou-o a um canto e perguntou:

- O Carabina, tu tomaste café no vestiário?

- Tomei.

Nisso, o próprio Carabina concluiu:

- Ih, rapaz, eu peguei a garrafa errada.

No vestiário do Palmeiras, no tempo daquele velho treinador, havia sempre duas garrafas, térmicas cheias de café: uma erva verde, a outra azul. Waldemar Carabina, meio desligado, tinha tomado o café da garrafa azul que era preparado, especialmente para consumo dos jogadores titulares.

E como o treinador não quis lhe dar uma chance, Carabina foi queimar as anfetaminas, dando piques e mais piques, sozinho, dentro do vestiário.

Bolas de Primeira.
O artilheiro do campeonato nacional, Campos, do Nacional de Manaus (10 gols) não é, como muita gente pensa, de lá do Amazonas. Campos está no Nacional provisoriamente: o clube dele é o Atlético Mineiro, onde já fazia seus golzinhos. Só não entrou no time titular do Atlético porque joga na mesma posição e com o mesmo estilo de Dario. Campos tem 21 anos. Di Stefano foi convidado a assumir a direção Técnica da seleção mexicana ao mundial de 74. Um brasileiro fazendo miséris na futebol grego: Araken, que jogou no Vasco da Gama e, depois no Huracán, da Argentina. De um repórter-volante, numa roda de jornalistas: "o único sujeito que acha o Tostão super-craque é o Armando Nogueira". Bobagem, companheiros: o único sujeito que não acha Tostão um jogador fora de série é tu.

Armando Nogueira

Fla jogou melhor mas, Ado garantiu o empate

Em partida bem movimentada do começo ao fim, Flamengo e Coríntians empataram na noite de ontem no Maracanã sem abertura de contagem.

O time de Zagalo esteve mais perto da vitória e Paulo Cesar e Doval desperdiçaram várias oportunidades de gol com o goleiro Ado em noite bastante inspirada. No Coríntians, Mirandinha bem lançado por Rivelino, foi o único jogador a perigar o arco de Renato.

José Luiz Barreto foi um mau juiz, invertendo faltas e não tendo pulso para coibir a indisciplina da partida que rendeu Cr\$ 265.700,00 com público pagante de 37.809 pessoas.

Os times jogaram assim: Flamengo - Renato; Moreira, Chiquinho, Tinho e Rodrigues Neto; Liminha e Zanata; Vicentinho, Dionísio, Doval e Paulo Cesar. Coríntians - Ado; Zé Maria, Beto, Luiz Carlos e Pedrinho; Tião e Rivelino; Vaguinho, Sicupira, Mirandinha e Marco Antônio.

SANTOS 3 - GRÊMIO 2

Uma atuação excepcional do ponteiro-esquerdo Edu e a expulsão do zagueiro Carlos Alberto foram os pontos principais do jogo entre Santos e Grêmio realizado ontem à tarde, que terminou com a vitória do time de Pelé por 3 a 2. Na primeira etapa o Santos já vencia por dois a um com gols de Edu aos 4 minutos e Nene aos 14, descontando para os gaúchos Oberti aos 21 minutos. Oberti voltou a marcar, empatando aos 14 minutos do segundo tempo, mas Edu confirmou sua grande atuação assinalando o gol da vitória aos 34 minutos. O Santos sempre mostrou-se mais ofensivo no início do jogo quando chegou aos 2 a 0, mas cedeu o empate no segundo tempo até os 34 minutos quando Edu marcou o gol da vitória. O juiz foi Valdir Pimentel com boa atuação e a renda do Pacaembu somou Cr\$ 100.648,00

Portuguesa tem Palmeiras em SP

Palmeiras, depois do Cruzeiro, é um dos times que maior rendimento tem apresentado neste campeonato nacional, somando 14 pontos ganhos. A Portuguesa, como sempre, integra o imponderável grupo das "zebras" e jogando sem suas principais estrelas, entre as quais o zagueiro Marinho, proscrito pela direção do clube, é apenas um "franco atirador". O veterano Sérgio Lopes - ex-Inter, Grêmio e Coritiba - é uma das esperanças do técnico Cilinho, aparentemente o único a acreditar numa vitória de seu time.

Já o Palmeiras jogará tranquilo, sem a necessidade de precisar vencer de qualquer maneira, pois sua classificação no Grupo B é das melhores. Somando este handicap ao seu excelente time, onde desponta o toque-de-bola de Ademir da Guia e Madurga e a agressividade de Leivinha, o Palmeiras deve vencer com facilidade esta partida programada para às 16 horas no Parque Antártica. Osvaldo Brandão confirmou o Palmeiras com: Leão; Eurico, Luís Pereira, Alfredo e Zeca; Dado e Ademir da Guia; Ronaldo, Leivinha, Madurga e Nei. A Portuguesa jogará com: Miguel; Cardoso, Dário, Calegari e Isidoro; Dica e Sérgio Lopes; Xaxá, Eneas, Basílio e Luizinho. Oscar Scolfaro será o árbitro, auxiliado por Rubens Paoli e Nilson Cardoso Bilha.

Atlético x Flu é no Mineirão

O Atlético Mineiro começou o Campeonato Nacional deste ano perdendo para o Vasco no Mineirão. E para um campeão do certame anterior, os seus primeiros resultados - empates e derrotas - foram decepcionantes. Mas, aos poucos, com a ascensão de seu principal jogador - o goleador Dario - a equipe mineira foi recuperando os pontos perdidos e, já nesta 1a. rodada é o vice-líder do Grupo C. Com os gols de Dario retornaram também os torcedores que estavam afastados da arquibancada, em face dos maus resultados. O Atlético tem-se revelado um time sólida defesa, um ágil meio-campo, onde sobressai a eficiência do veterano Oldair, e um ataque envolvente, contando com o folclórico futebol de Dario e com os insinuantes dribles do ponteiro-esquerda Romeu, uma boa revelação.

O Fluminense ganhou a maioria de seus doze pontos do grupo D, no qual é vice-líder, fora do Maracanã, onde já perdeu duas partidas: para o Cruzeiro e para o Palmeiras. Seu futebol tem sido irregular e tanto poderá jogar uma grande partida, apoiado no talento de Lula - seu melhor jogador - como poderá fazer uma partida medíocre. O jogo começa às 16 horas no Mineirão e os times são os seguintes: Atlético: Mussula; Cincunegui, Raul, Vantuir e Cláudio; Lincoln e Oldair; Guerino, Hamilton, Dario e Romeu. Fluminense: Vitorio; Oliveira, Silveira, Assis e Marco Antônio; Denilson, Didi e Gérson; Sérgio Roberto, Lair e Lula. O juiz será Armando Marques.

ALEGRE SUA VIDA OUVINDO RÁDIO



ESTALEIROS BRUNO LTDA.

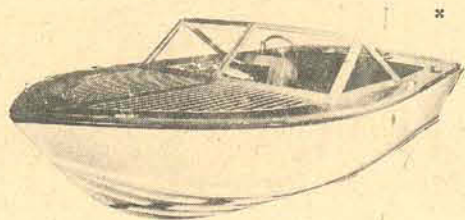

LANCHAS DE QUALIDADE

RUA AUBE 772 89.200 JOINVILLE SC

com 15.896 pagantes. O time da casa jogou com Claudio - Orlando, Carlos Alberto, Oberdã e Zé Carlos - Leo e Nene - Jair da Costa (Paulo), Alcindo, Adilson e Edu. O Grêmio perdeu com Jair - Everaldo, Anchetá, Beto e Tabajara - Jadir e Carlos Alberto - Buião (Marcos), Lairton, Oberti e Loivo.

A nota lamentável do espetáculo foi a expulsão de Carlos Alberto por indisciplina, no segundo tempo, que declarou-se injustificado, "pois ninguém julga os juizes. Por isso é que devemos ser os seus juizes. Eles ganham a vida facilmente, apitando do modo que desejam. A gente corre o tempo inteiro, joga decentemente e ainda é prejudicado: Antes de abandonar minha carreira ainda vou bater em juiz".

CRUZEIRO 2 - AMÉRICA 0

O Cruzeiro manteve a liderança absoluta do Grupo B e confirmou sua condição de melhor equipe do Campeonato Nacional ao derrotar ontem à noite, no Mineirão, o América carioca pelo score de 2 a 0. O clube mineiro esteve superior durante toda a partida e no primeiro tempo já vencia por 1 a 0, com gol de Roberto Batata aos 12 minutos. O segundo gol do Cruzeiro foi assinalado aos 16 minutos da etapa final, através de Lima em cobrança de penalidade máxima.

O paulista Vilmar Serra com atuação regular foi o árbitro do encontro, que foi assistido por 17.244 pessoas pagantes. A renda foi de Cr\$ 89.877,00 e os dois times jogaram assim: Cruzeiro: Hélio - Lauro, Darcy, Fontana (Misaél) e Vanderlei - Piazza e Zé Carlos - Eduardo, Roberto Batata, Palhinha e Lima (Rinaldo); América: Ubirajara - Cabrita, Alex, Aldeir e Paulo Maurício - Badeco e Renato (Edu) - Antônio Carlos, Tarcísio, Ivair (Taquito) e Gilmar.

Maracanã tem Vasco e Bota



Depois de uma campanha apenas regular no Nordeste, o Botafogo volta a jogar no Rio, desta vez contra o Vasco da Gama que na última quarta-feira derrotou o São Paulo no Pacaembu e que até o momento vem fazendo uma boa campanha estando em segundo lugar da chave A com oito pontos perdidos, atrás somente do Inter e América do Rio.

O técnico do Botafogo, Leônidas logo após o desembarque no Rio falou que o time agora está jogando com entusiasmo e lutam pela vitória e apressou-se a prometer que o quadro contra os vascaínos tudo fará para vencer.

Sta. Cruz na Fonte Nova

Com o time em ascensão técnica e firmando-se no Grupo A, o Bahia enfrenta o Santa Cruz hoje no Estádio da Fonte Nova em partida bastante difícil, pois a equipe pernambucana também está credenciada a uma boa apresentação devido à excelente campanha que realiza no Campeonato Nacional.

O jogo é aguardado com expectativa não só pelo bom futebol que deverá ser apresentado pelos dois times, como também pela grande rivalidade entre Bahia e Santa Cruz. O Bahia é o 4o.

colocado no Grupo A, com 9 pontos ganhos e 10 perdidos, enquanto que o Santa Cruz tem 10 pontos ganhos e 10 perdidos no Grupo C. A partida começa às 16 horas e o juiz será o carioca José Aldo

Pereira.

O Bahia joga de: Butice; Odair, Onça, Mário Braga e Paulo Henrique; Baiaco e Afonsinho; Natal, Picolé, Douglas e Eliseu.

O Santa Cruz jogará com: Gilberto; Louro, Sapatão, Paulo Ricardo e Cabral; Erb e Luciano; Betinho (Amilton), Ramon (Fernando Santana), Jair Pereira e Givanildo.

ABC só venceu uma: hoje tenta a 2a. contra o Remo

O ABC, que venceu o América Mineiro quarta-feira à noite e assim conseguiu sua primeira vitória no Campeonato Nacional, enfrenta esta tarde o Remo que está em quinto lugar em sua chave com treze pontos perdidos e que deseja somente a vitória com vistas à sua classificação para a fase final do certame. O ABC também está com 13 pontos perdidos e sua campanha até o momento é ruim e com poucas chances de classificação.

Para o jogo de hoje os dois times já estão escalados, devendo o ABC jogar com Tião; Sabará, Edson, Nilson e Rildo; Danilo Menezes e Maranhão; Libânio, Alberi, Petinha e Soares. O Remo tentará a vitória com Dico; Aranha, Mendes, Dutra e Cuca; Tito e Hertz; Caito, Roberto, Alcino e Peri.

O juiz será o baiano Garibaldi Mattos e os auxiliares serão Afrânio Silva e Jader da Costa.

Náutico x Sergipe fazem jogo fraco

Com a entrada de Dedeu no lugar de Galdino e o deslocamento de Elói da ponta direita para a ponta esquerda, o Náutico enfrenta esta tarde o Sergipe no Recife.

O jogo é de pouca importância já que as duas equipes estão em último lugar em suas chaves, devendo o público ser reduzido.

Gradin, técnico do Náutico, disse que está preparado para qualquer

retranca dos sergipanos, que na última exibição em Recife, jogaram na defesa e conseguiram um empate com o Santa Cruz.

O Náutico vai jogar com Lula, Borges, Sidclei, João e Ubirajara; Zé Júlio e Dedeu; Paulinho, Paraguaio, Cordeiro e Elói.

O jogo começará às 16h30m e o árbitro da partida será Gilberto Farias Lima.



VITÓRIA 1 - CR BRASIL 0

Mesmo sem fazer uma boa partida, o Vitória jogou o suficiente na noite de ontem para derrotar o Clube de Regatas Brasil pelo score de 1 a 0, no Estádio da Fonte Nova. O gol foi marcado por Zé Eduardo aos 19 minutos do primeiro tempo, quando o time da casa jogava melhor. Com boa atuação, dirigiu a partida Eraldo Palmerini que aos 43 minutos finais expulsou Ademir por reclamação. A renda foi de Cr\$ 84.941,00 com 12.061 pagantes e o vitória jogou com: George - Roberto, Leleu, Valter e França - Fernando e Marquinhos - Onsi (Zé Eduardo), Gibira, Tóia e Mário Cesar. O Brasil perdeu com Vermelho - Gato Preto, Djalma, Jajor e Ademir - Roberto Menezes e Alves-Mano (Orlandinho), Edson Trombada, Rubem Salim (Valter) e Silva.

América de MG contra o Inter

Internacional e América de Minas jogam esta tarde no Estádio do Beira-Rio, tendo a equipe colorada como favorita apesar de não poder contar com Claudiomiro e Bráulio e de vir de cinco empates nas suas últimas exibições no Campeonato Nacional.

Com a preocupação de melhorar o rendimento da equipe, Dino Sani escalou Édson Madureira e Carbone na equipe titular, enquanto que no América, Iustrich deverá lançar Iauca que foi contratado ao Atlético de Três Corações.

Figueria tem sido o grande destaque do Colorado na defensiva que tem se mostrado bastante seguro, mas o ataque não vem correspondendo e, desde a contusão de Claudiomiro, não marca gols.

O Internacional para o jogo de hoje jogará com Schneider, Madureira, Figueria, Pontes e Jorge; Carbone e Paulo César; Valdomiro, Garcia, Manoel e Volmir enquanto que o América contará com Elcio; Augusto, Vander, Luiz Alberto e Cláudio, Pedro Omar e Juca Show; Eli, Hélio, Iauca e Tião.

Samuel Schmidt Mendes será o juiz auxiliado por Luiz Orion e Sater de Melo e a partida tem seu início marcado para às 16 horas.

Coritiba arma a sua arapuca

Em má posição no Campeonato Nacional, o São Paulo jogará hoje completo contra o Coritiba no Estádio Belfort Duarte precisando da vitória contra um time que está invicto em seus domínios e onde não tomou nenhum gol. Zé Roberto, artilheiro do Coritiba e ex-jogador do São Paulo, promete que vai dar tudo contra a defensiva do vice-campeão paulista.

O juiz será o Sr. Arnaldo César Coelho e a expectativa de bom tempo em Curitiba indica boa possibilidade de arrecadação. O São Paulo vai jogar com Wanderley; Forlan, Lima, Arlindo e Gilberto; Teodoro e Zé Carlos; Terto, Toninho, Lourival e Jesun. O Coritiba de Jairo, Hermes, Pescuma, Cláudio e Nilo; Fito e Chiquinho; Flecha, Leocádio, Zé Roberto e Dirceu.

Tião Abatía, ídolo paranaense do último campeonato Nacional, ainda não renovou com o Coritiba. O jogador e o clube não chegaram a um acordo para renovação do contrato. A Portuguesa de Desportos quer trocá-lo por Basílio, proposta que o Coritiba estuda. O passe do jogador, que não atuou neste campeonato nacional, está estipulado em 1 milhão.

Campos assusta defesa do Ceará

O Ceará Sport Club enfrenta esta tarde o Nacional de Manaus e sua grande preocupação é Campos, artilheiro do Campeonato Nacional com 10 gols. Para evitá-lo, o técnico do Ceará, Ivoinsio, preparou um esquema, que não inclui o uso da violência.

Para a partida que começa às 17h 15min e será arbitrada por José Mário Vinhas, com Leandro Serpa e Francisco Monteiro como bandeirinhas, os dois times já estão escalados, devendo o Ceará jogar com Hélio, Reizinho, Artur, Mauro e Paulo Tavares; Edmar e Magela; Jorge Costa, Samuel, Hélcio e Da Costa enquanto que o nacional jogará com Edson Borracha, Piola, Café, Jurandir e Nelson Souza; Danival e Jorginho; Ismael Pedrilho, Campos e Reis.

UNIGRAF

Indústria e Comércio Ltda.

- PAPELARIA
- Carimbos de borracha
- Agora, também, com IMPRESSOS

Rua Deodoro, 33-A - Telefone 2517
Florianópolis - Santa Catarina

ITAGUAÇU - COQUEIROS

Vendo 3 lotes com aproximadamente 1.000 metros quadrados com 32,00 metros de frente para a Baía Sul, com praia particular, murado, com rampa para lancha etc. Barbada preço de ocasião.
Vendo terreno com 800 metros quadrados (20 x 40) na Rua da Dipronal, perto do Detran no Estreito, pronto para construir.
Vendo terreno próprio para indústria, Depósitos Oficinas etc. com 5.000 metros quadrados, em frente ao Detran no Estreito.
Vendo 2 salas conjugadas no 1o. andar do Edifício Tiradentes próprias para Gabinetes Dentários, Escritórios, Consultórios etc.
Tratar com Paulo pelo fone 4414.

CONSTRUTORA IRMÃOS MULLER LTDA.



Rua Dr. Fúlvio Aducci, 763
Estreito - Fpolis - SC
FONE: 3736

CASAS RESIDENCIAIS
APARTAMENTOS
CONJUNTOS COMERCIAIS E INDUSTRIAIS
Projeto e Construções...
com financiamento.

Avaí mostra hoje à sua torcida todos os seus novos contratados



Michila e Lica são os únicos problemas que o treinador Valter Miraglia tem para escalar o time do Avaí logo mais à tarde.

O irmão de Fio não está no melhor de sua forma física e talvez jogue pelo menos um tempo e Lica ainda sente o tornozelo direito em virtude de uma entorse sofrida no treino da última quarta-feira.

A palavra final só será conhecida após a revisão médica desta manhã e Miraglia alimenta esperanças de contar com os jogadores.

No coletivo final, na quinta-feira, o treinador

não gostou do treino e considerou-o muito frio, só melhorando nos minutos finais. Na sexta realizou exercícios físicos e treino tático para apurar as qualidades individuais dos jogadores, com 60 minutos de futebol alemão.

No final do treino, os jogadores já mostraram mais entrosamento e Fernando Bastos entusiasmado com o empenho do plantel afirmou que o jogo de hoje será mais um treino e que para o próximo jogo, o time estará no ponto.

Ontem, como recreação, Miraglia fez 40 minu-

tos de voleibol de cabeça, antecedendo de exercícios físicos para aquecimento.

Em seguida entraram em concentração no hotel Lancaster na Lagoa da Conceição.

Para o jogo de hoje, o Avaí apresentará à sua torcida os novos valores recém contratados e, além de Amauri e Ademir, Cel-

so, Léo e Michila ou Jorge Fernandes têm presenças garantidas.

Embora o Figueirense tenha caído assustadoramente de produção após a conquista do Campeonato e o Avaí tenha um bom plantel, Miraglia não está muito confiante no seu time: "Eu acho que o favorito é o Figueirense, pois é o

campeão do estado. O nosso time vai lutar muito e tenho certeza que irá vencer o melhor. Garra não faltará ao Avaí."

Miraglia que está à frente da direção técnica a menos de uma semana, escalou o Avaí com Amauri; Gonzaga, Lili, Batista e Orivaldo; Celso e Moacir; Ademir, Lica, Michila ou Jorge Fernandes e Léo.

Além de Rubens, estarão no banco torcendo para o Avaí quebrar a escrita do Figueirense, Deodato, Mil-tinho, Toninho e Balduí-no.

Nas cinco partidas realizadas este ano, o Figueirense venceu uma de 1 a 0 e as outras empataram sem abertura de contagem. É o clássico 1860.



Michila está com excesso de peso e por isso Miraglia está receoso quanto à sua escalação, pois não pretende "queimar" o jogador. Lica ainda sente uma contusão no tornozelo direito, em virtude de uma entorse. Mas Walter Miraglia não está seriamente preocupado. Ele acha que poderá vencer bem o Figueirense na tarde de hoje, no Estádio Adolfo Konder, pois acredita na qualidade técnica do seu plantel.

Apesar de tudo há esperança no Figueira

O Figueirense realizou um bom coletivo na sexta-feira e deixou o treinador Jorge Ferreira muito otimista para o jogo de logo mais à tarde no Adolfo Konder.

Apesar do time estar meio desmontado, Jorge Ferreira acredita mais no seu time devido estar mais coeso e vir jogando durante todo o campeonato.

Como está dando zebra lá pelos lados do Orlando Escarpelli, Adailton é outra baixa e não estará presente na meia cancha do time de Ortiga. O jogador no último coletivo que serviu de apronto, voltou a sentir o joelho e foi retirado do gramado sendo atendido na enfermaria do clube. Para o seu lugar, Jorge Ferreira escalou Juquinha, jogador emprestado pelo Paissandu de Brusque, que atuará pela primeira vez com Almir durante toda a partida.

Luiz Everton e Tião Marino tem presenças garantidas e se constituem nas esperanças do Figueira para furar o bloqueio armado por Miraglia.

Vacaria viaja logo mais a noite para Porto Alegre onde se incorporará em seguida ao time do Inter, a exemplo de Ilo que seguiu na sexta-feira.



Ontem pela manhã, Jorge Ferreira fez apenas treinamentos para os goleiros Egon e Jocely, com chutes a gol e exercícios físicos. Em seguida os jogadores se integram ao plantel e entraram em regime de concentração.

Jorge Ferreira confia numa boa apresentação do Figueirense e já escalou o time com Egon; Pinga, Jailson, Moenda e Amaral; Juquinha e Almir; Britinho, Luiz Everton, Tião Marino e Land. No banco, Jocely, Jair, Arnoldo Mickey e Armando estarão torcendo pela vitória.

O lateral esquerdo Amaral, improvisado na posição, é a única novidade no time do Figueira e terá sua oportunidade hoje a tarde de firmar-se na nova posição.

O time do Ortiga ainda não venceu ninguém no Torneio Integração e tem 3 pontos no passivo e o Avaí também na mesma situação, tem um ponto a menos.

O Presidente Ortiga não estará presente à partida de logo mais, pois afirmou que o Adolfo Konder não tem condições de receber torcedores e não possui toilettes.

A partida tem seu início marcado para as 15h30min e Pedro de Alcântara Moura será o juiz.

Hercílio joga com o Colorado

O Torneio Integração prossegue esta tarde com mais três jogos complementando a terceira rodada. Além do Avaí x Figueirense nesta capital com arbitragem de Pedro de Alcântara Moura marcado para as 15h30min, o Integração terá mais duas partidas. Em Tubarão, o Hercílio Luz recebe a visita do Colorado, vice-líder com um ponto perdido.

Lúcio Fleck da Rosa, que não foi feliz na sua estréia sendo goleado pelo América em Joinville por 4 a 0, conseguiu por empréstimo o ponta-de lança Romualdo e se tornou na esperança do time tubaronense, para furar o bloqueio do time paranaense. Lúcio Fleck escalou o Hercílio com Angelo; Djalma, César, Edson e Helinho ou Duia; Carioca e Zenon; Márico, Romualdo, Zé Carlos e Sérgio.

Hélio Alves confia numa boa apresentação do Colorado com Negri; Bira, Álvaro, Zequinha e Brando; Natálio e Pedrinho; Oli, Babá, Paulo Roberto e João Carlos. A partida está com seu início previsto para as 16 horas e o juiz será Rubens Maranhos da Federação Paranaense.

Finalmente em União da Vitória, o América, vice-líder com um ponto enfrenta o Iguçu, líder invicto com zero pontos. O time americano já está escalado e Lauro Búrigo espera colher um bom resultado com da Costa; Djalma, Fiorezzi, Hamilton e Bebeco; Veneza e Chico Samara; Jairzinho, Fontan, Tonho e João Carlos. O Iguçu confia em Roque; Bugrão, Chavala, Belga e Gentil; Índio e Paulinho; Carlos Magno, Rota, Lourival e Cunha para continuar na liderança isolada. Alvir Renzi será o juiz e a partida começará às 16 horas.

Jogo de ontem empatou: 0x0

Num jogo fraco tecnicamente e com muita correria apesar do estado ruim do gramado, o Atlético empatou sem abertura de contagem com o Pinheiros. As fortes chuvas que caíram durante o dia de ontem em Curitiba prejudicou sensivelmente a arrecadação que somou apenas Cr\$ 3 174,00.

Nos primeiros 45 minutos, o jogo foi equilibrado e as defesas predominaram sobre os ataques e Picasso e Amauri sem ser exigidos, se tornaram expectadores privilegiados.

Na estapa complementar, o Atlético veio disposto a liquidar a partida logo nos primeiros minutos e Liminha aos 8 perdeu excelente oportunidade. O Pinheiros tenta o gol em contra-ataques rápidos mas, a falta de um melhor preparo físico lhes foi prejudicial e o time atleticano já aos 15 dominava a partida.

O árbitro Bráulio Zanotto, insatisfeito com a chuva e com o fraco futebol, resolveu terminar o jogo com 40 minutos causando protestos dos jogadores e diretores dos dois clubes. Os times jogaram assim: Atlético - Picasso; Renatinho, Di, Almeida e Júlio; Alfredo e Silva; Nilton, Valtinho, Liminha e Serginho. Pinheiros - Amauri; Eduardo, Zezinho, Nininho e Adir; Edu e Orlando; Jairo, Taco, Nei e Zé Roberto.

DEF

Caixa Econômica Federal Loteria Esportiva

Cartões que não concorrem, de acordo com os relatórios dos computadores (Art. n.º 9, Parágrafo 1.º da Norma Geral dos Concursos de Prognósticos Esportivos).

Os apostadores, cujos números dos cartões constam da presente publicação, devem solicitar dos respectivos revendedores a devolução da importância paga.

TESTE Nº 109

SANTA CATARINA

Código Número de Cartões	Código Número de Cartões	Código Número de Cartões
20-00001 117023	269377	115255
20-00002 75013	270307	116210
20-00003 88277	270326	177016
20-00005 148109	20-10008 114698 A 114699	179145
150314	20-10012 122341	78035
20-00007 75025	122846	154309 A 154310
20-00009 112192	123920	154878
113023	124537	93525
20-10001 124954	20-10013 141699	93544
20-10002 95471	20-10015 87624	20-10025 104564
95778	20-10016 69026	20-10026 146101
20-10003 113729	69185	146114
113949	70668	146138
20-10005 98896	20-10018 111564	146769
20-10006 267150	112143	147218
267820	114488	20-10033 186608

T.V. A CORES

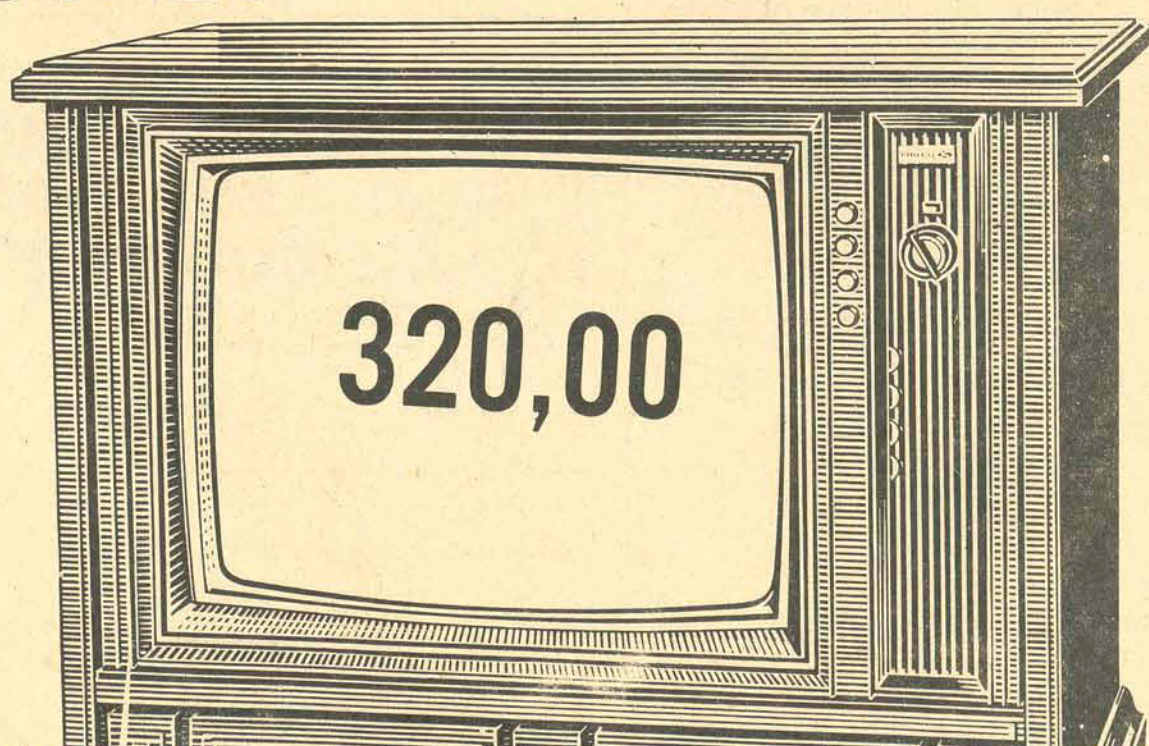

SEM ENTRADA

AS CASAS SANTA MARIA TÊM O MELHOR PREÇO EM TV A CORES. VOCÊ PAGA APENAS CR\$320,00 MENSIS E AINDA A VANTAGEM QUE VOCÊ PODE DAR O SEU TV PRETO E BRANCO COMO PARTE DO PAGAMENTO; TEMOS AS MELHORES MARCAS COMO PHILCO, PHILLIPS E TELEFUNKEN. VEJA AS VANTAGENS DAS CASAS SANTA MARIA. RUA CONSELHEIRO MAFRA E ÁLVARO DE CARVALHO.

O ESTADINHO

Florianópolis, Domingo, 15 de Outubro de 1972 - No. 22

VIVA O
DIA DA
CRIANÇA!



CRANÇA
NÃO PRECISA
"DIA" PRA
MERECER
CARINHO!

Leia hoje em "O Estadinho":

Hoje em O Estadinho

A Caixa Econômica Estadual conta a história de Oscar Rosas e Pedro José da Silva Lobo, mais dois grandes homens de Santa Catarina (páginas 8 e 9)

Um mini-poster do Jorginho e os amigos dele na Semana da Criança (última página.)



UM BANCO COM CORAÇÃO
CAIXA ECONÔMICA ESTADUAL DE SANTA CATARINA
FLORIANÓPOLIS SC

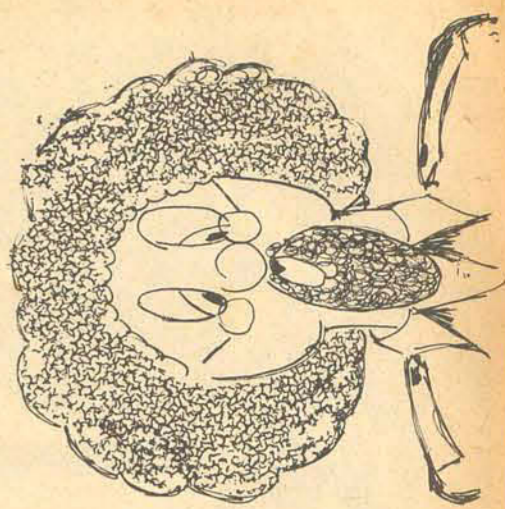

DIVERTIMENTOS

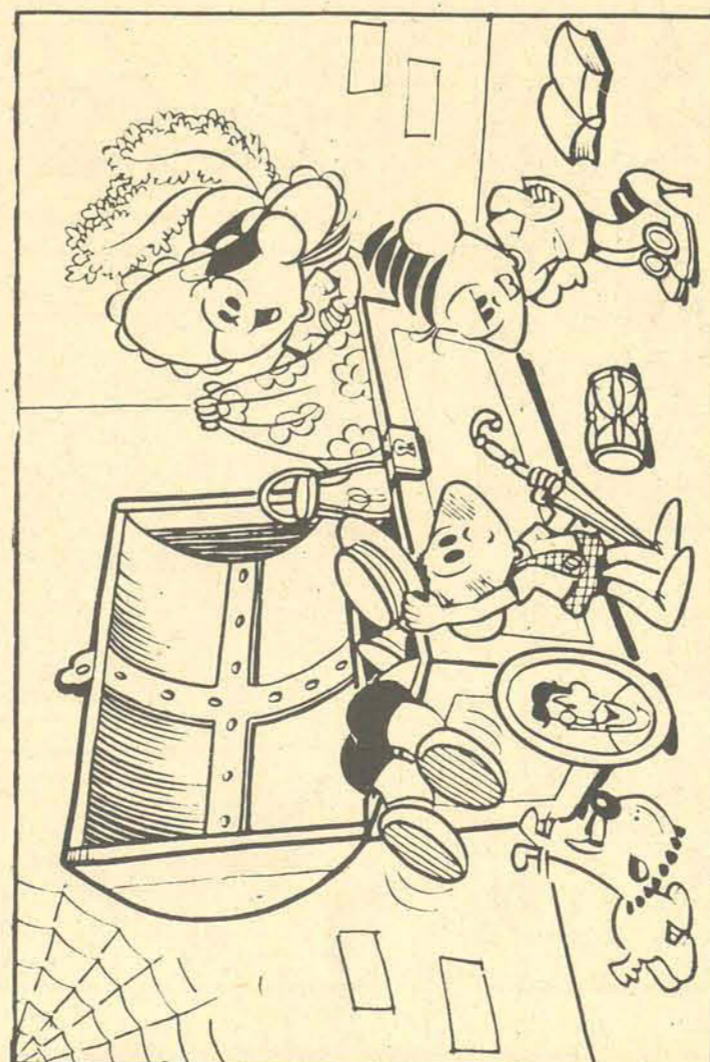
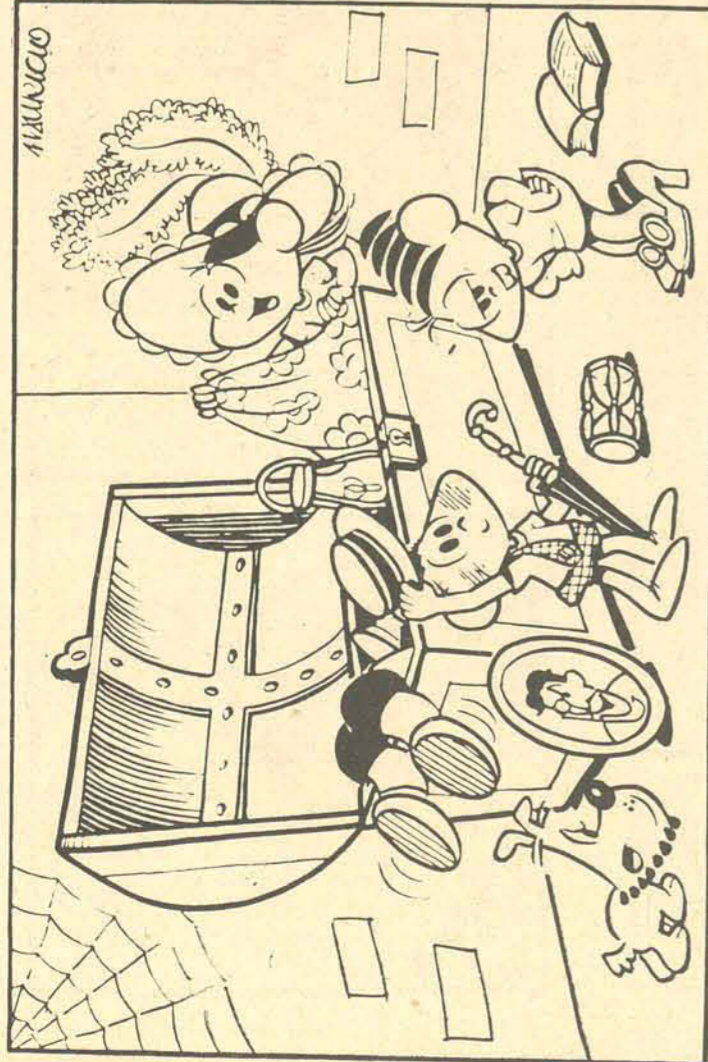

SOLUÇÃO: SAÍDO DA MÔNICA, GUARDA-CHUVA DO CASACO, ORIENTA IXA BIDI, TEIA DE ARANHA, UMBREU DO CASACO, CHENA DO CHAMÉU DA MARGALI, TUMBO

O VELHO BAI DA VOZINHA ESGONDE COISAS INTE-
RESSANTÍSSIMAS E A NOSSA TURMINHA FICA MUITO FE-
LIZ QUANDO CONSEGUE CHEGAR ATE O SOTÃO ONDE
ESTÃO GUARDADAS AS QUINGILHARIAS DA VOVO. PARE-
CE QUE ELLES JÁ CONSEGUIRAM ACHAR O QUE QUEREM...
E NOS, REMOS CONSEGUIR ACHAR AS SETE DIFERENÇAS
DÉSTES DOIS DESENHOS?

ONDE ESTARÁ O FLOQUINHO?



ACHE NO QUADRO ABAIXO AS QUATRO FIGURAS IGUAIS AO QUADRO

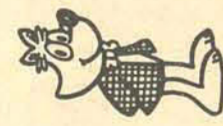
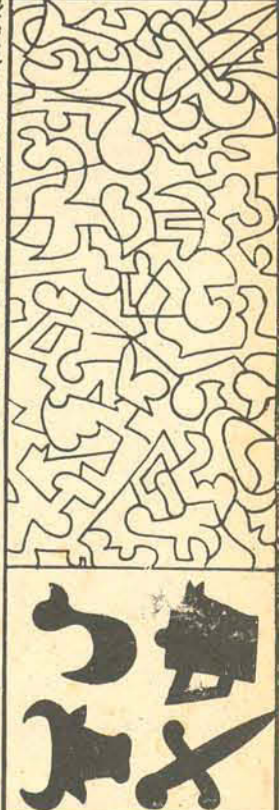

PRENCHA OS ESPAÇOS PONTILHADOS.

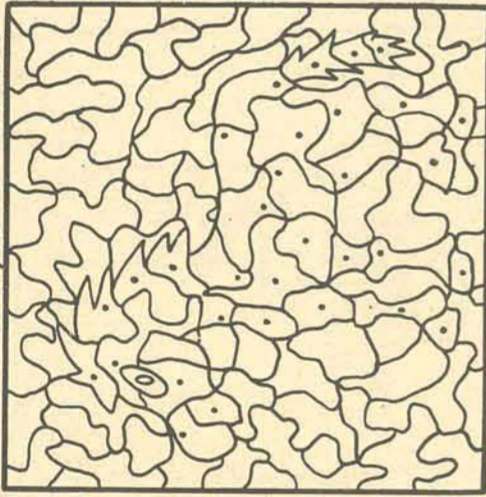

AJUDE O BIDU A ACHAR O CÃOZINHO
QUE FURTOU SEU OSSO

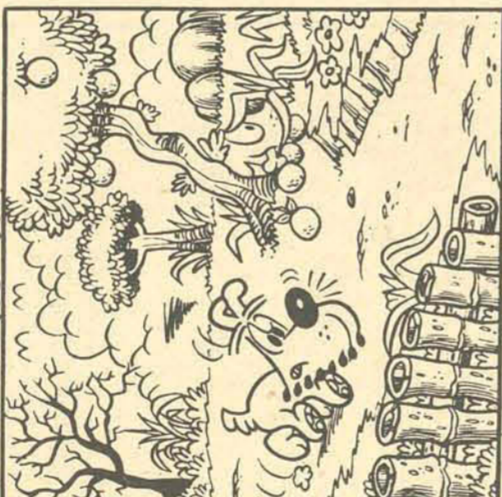

LABIRINTO

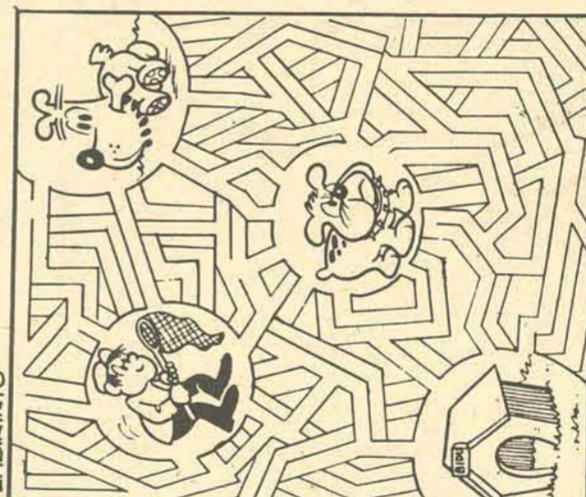

COMPLETE O NOME

ABA	ATE	NA	ÃO	RA	IXA	EGO
BAN						
LI	AM	AM	PES			

SE O CARO LEITOR COM-
PLETAR O NOME DAS FRU-
TAS, VERA APARECER, NA CO-
LUNA DO MEIO, O NOME DO
AUTOR DOS LUSIADAS.

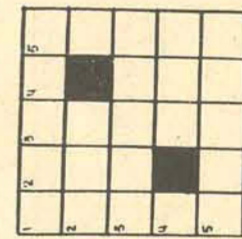

HORIZONTAIS:
1- ALTA TEMPERATURA
2- NAQUELE LUGAR.
3- NÃO FUNDO
4- MAL CHEIRO
5- COZINHAR DIRETAMENTE NA BRASA

VERTICAIS:
1- BIHETE, RECADADO
2- FILEIRA
3- PLANOS
4- CASA DOS ÍNDIOS
5- CORAR, TINGIR DE ROSA

1978 P. SOSPITA F. 174 E. 80740 1. (S&L)NOZBCH-OS&PUB

PENADINHO

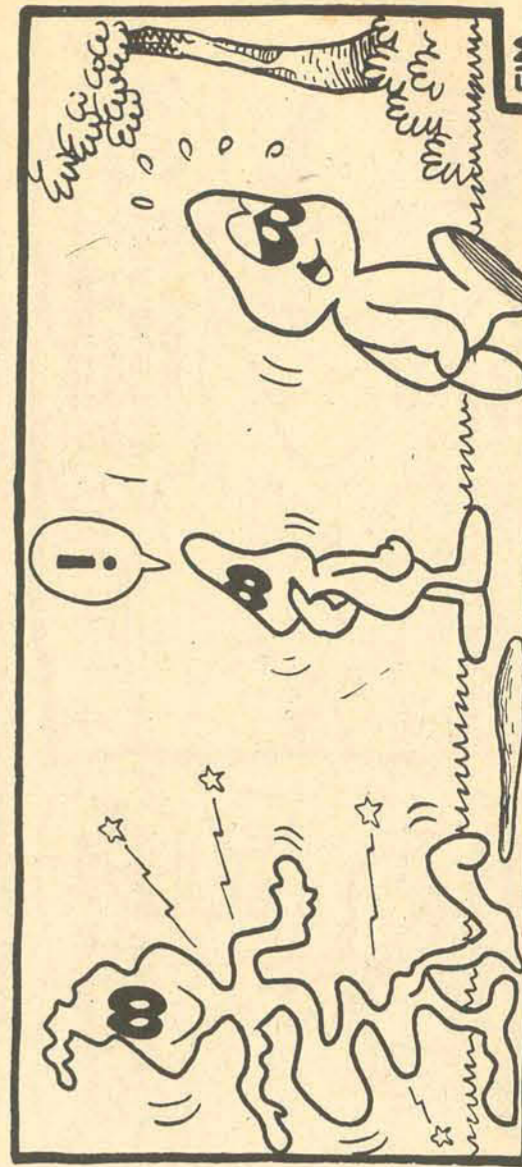
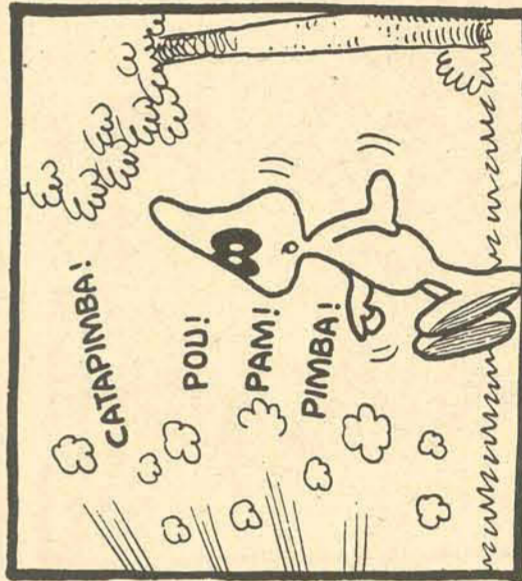
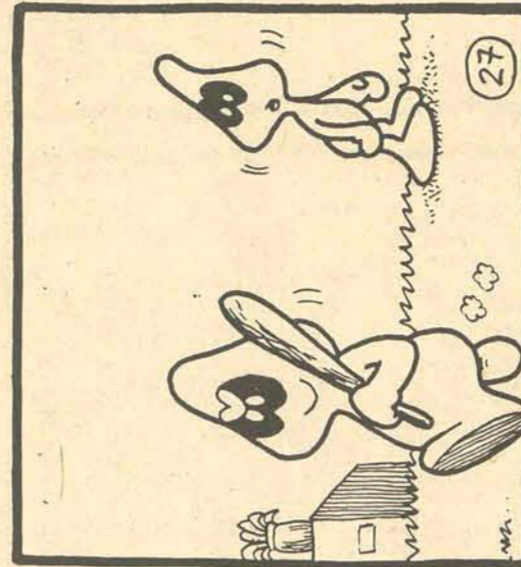
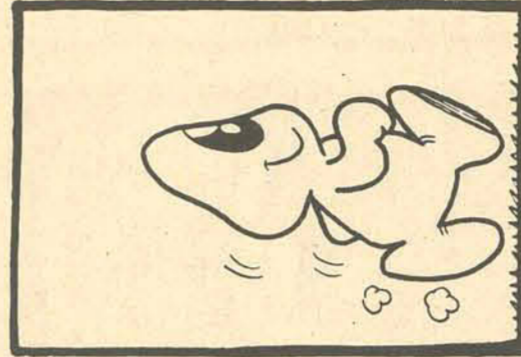
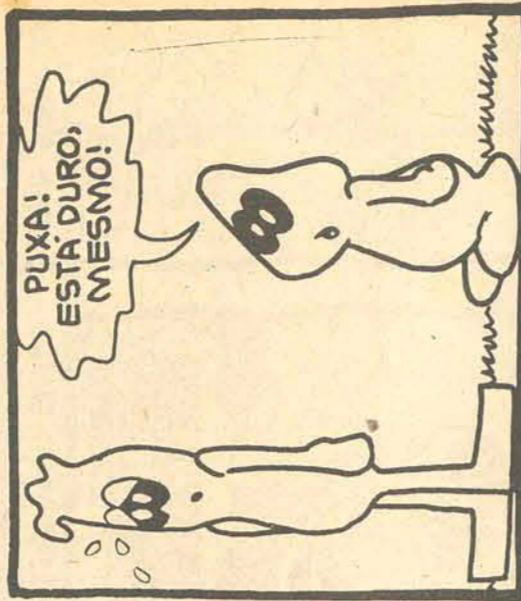
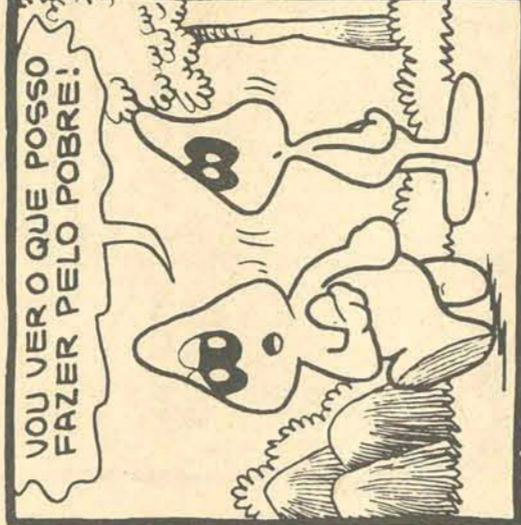
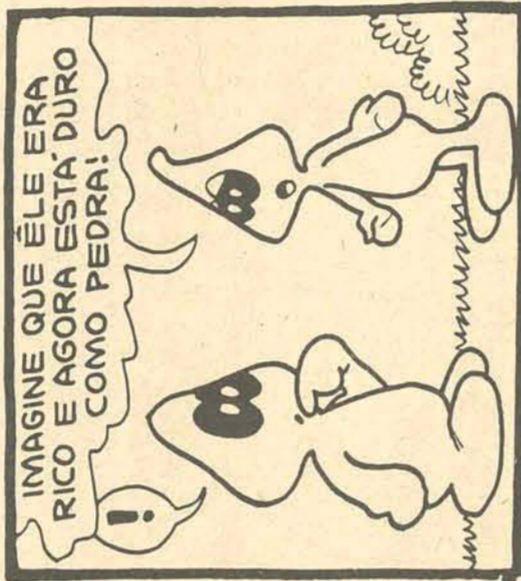
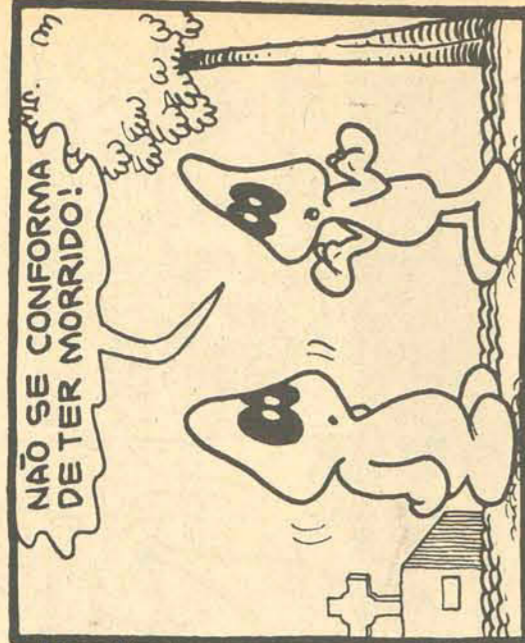
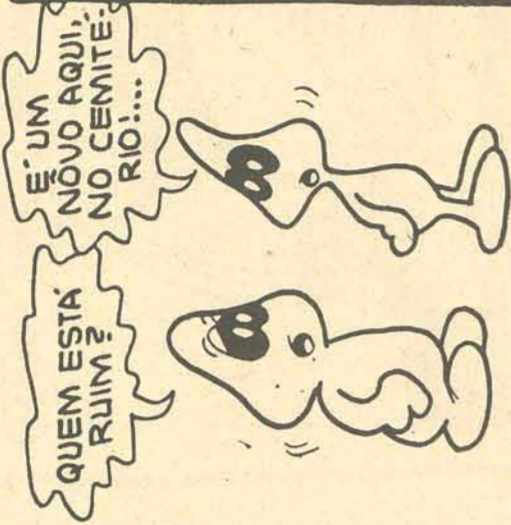
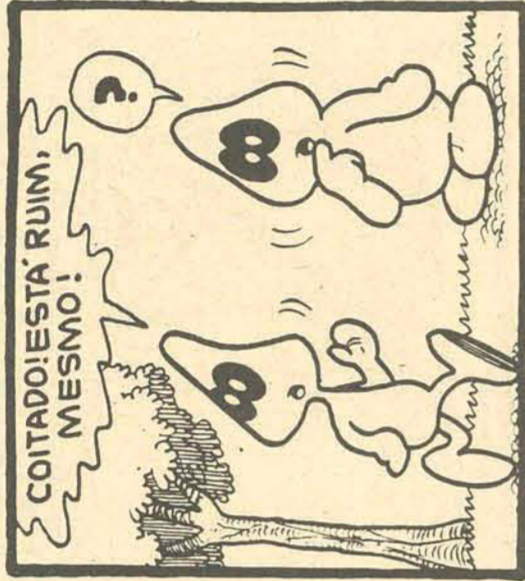

FIM

PITECO

PITECO FOI ACORDADO NO MEIO DA NOITE POR UMA ESTRANHA VOZ QUE O CHAMAVA! POUCO DEPOIS ENTRAVA EM ESTADO HIPNÓTICO E IA ATE A PLANTA FALANTE, DE ONDE PARTIAM OS CHAMADOS!

ENTRE PITECO DESCANSE UM POUCO ENTRE MINHAS FOLHAS GENS!

...E AGORA É SO AGUARDAR O AMANHECER... E A THUGA! ELA VAI GANHAR O PRESENTE DOS SEUS SONHOS!

...E EU GANHOU MAIS UMA VITIMA! HA-HA-HA!

PITECO, ENTRE AS POLHAGENS OUVI UMA ESTRANHA PALESTRA!

PARECE... QUE FUI ENGOLIDO POR UMA ALFACE!

DIACHOI!

NÃO DA PARA SAIR!

QUEM ESTARA CONVERSANDO ASSIM?

RESTAM POUCOS PARA CONQUISTAR... MAS!

...ELES MAL SABEM QUE SEUS PEDIDOS SÃO ATENDIDOS COM SUAS PROPRIAS FORÇAS VITAIS!... E CADA OBJETO CRIADO, ENFERA-QUECE-AS MAIS E MAIS!

PARECE... A PLANTA FALANTE!

DEPOIS QUE ELES ESTIVEREM BEM FRACOS, MANDEM MAIS SEMENTES PELO ESPACO! ELIMINADOS OS HOMENS, DOMINAREMOS FACILMENTE TAM-BEM ESTE MUNDO!

...E OS TOLOS DOS HUMANOS FICAM TODOS SATISFEITOS QUANDO EU FEITO PARTE DE SUAS ENERGIAS VITAIS PARA ATENDER AOS SEUS PEDIDOS!

SE TUDO CORRER BEM, ENTRAREI EM CONTACTO COM VOCES DENTRO DE TRES DIAS TERRESTRES PARA COMECAREM A INVASAO!

AH! JA ESTA AMANHECENDO! DAGUI A POUCA AS MOCAS CHEGARAO PARA BUSCAR ESTE BARBUDO...

COMO O RAPAZ NÃO É CRIAÇÃO MINHA, NÃO TIRAREI FORÇAS VITAIS DELA!

...MAS AINDA HAVERA DE PEDIR OUTRAS COISAS!

HA-HA-HA!

MAURICIO DE SOUSA PRODUÇÕES

...E LOGO ALI PERTO...

CALMA THUGA! JA CHEGAREMOS LA!

CONTINUA

CHICO BENTO

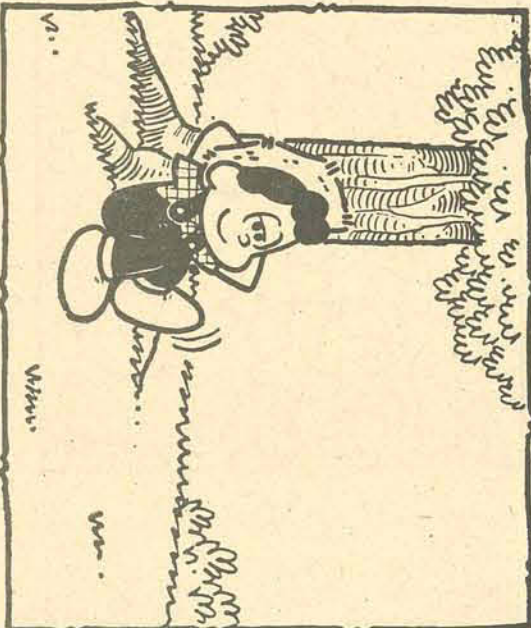

MAURICIO DE SOUSA PRODUÇÕES

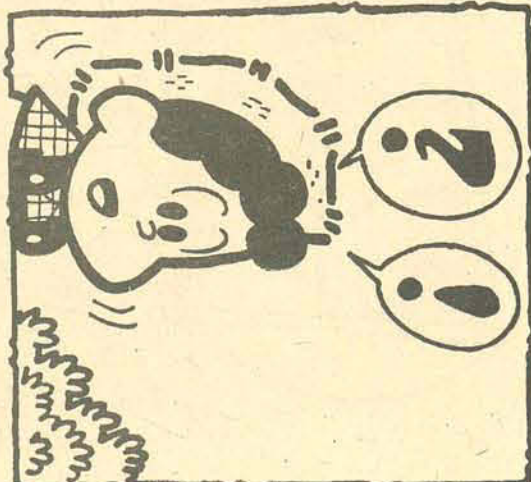
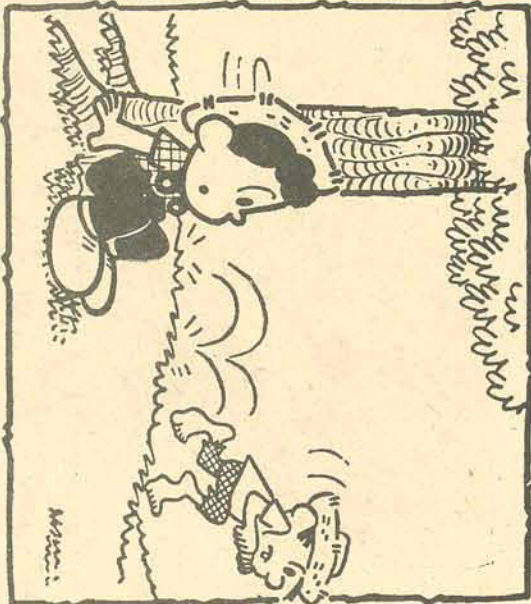

VOCÊ VIU O CHICO PASSAR POR AQUI?

TENHO A IMPRESSÃO QUE ELE PASSOU... MAS PE ANTE-PE!

AH!

E' POR ISSO QUE EU O ESTOU SEGUINDO!

HA' VINTE MINUTOS QUE ELE PASSOU, COM AR MISTERIOSO PERTO DE CASA!

VEJAI LA' VAI ELE!

NÃO SUPORTO MAIS DE CURIOSIDADE! VOU ALCANÇÁ-LO PARA PERGUNTAR O QUE ELE ESTA PLANEJANDO!

ESPERE! TAMBEM VOU!

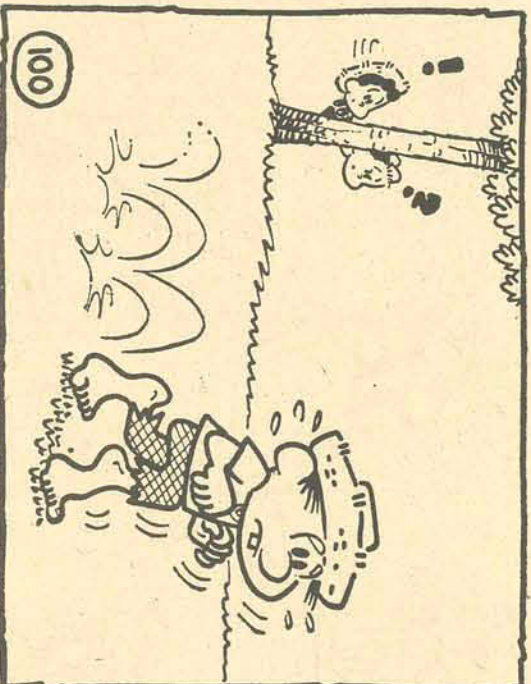

EII! LARGUEM-ME! QUE HISTORIA É' ESSA?

"SEUS" ESTÚPIDOS! QUASE ME FURAM AS BOUHAS DO MEU PE'!... QUE JA' QUASE NEM ME DEIXAM ANDAR!

FIM

HORÁCIO

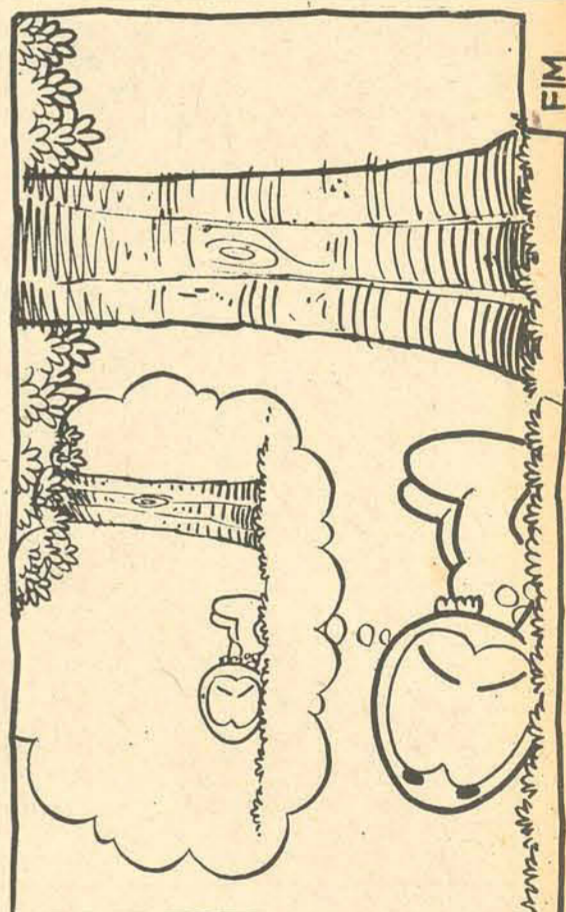
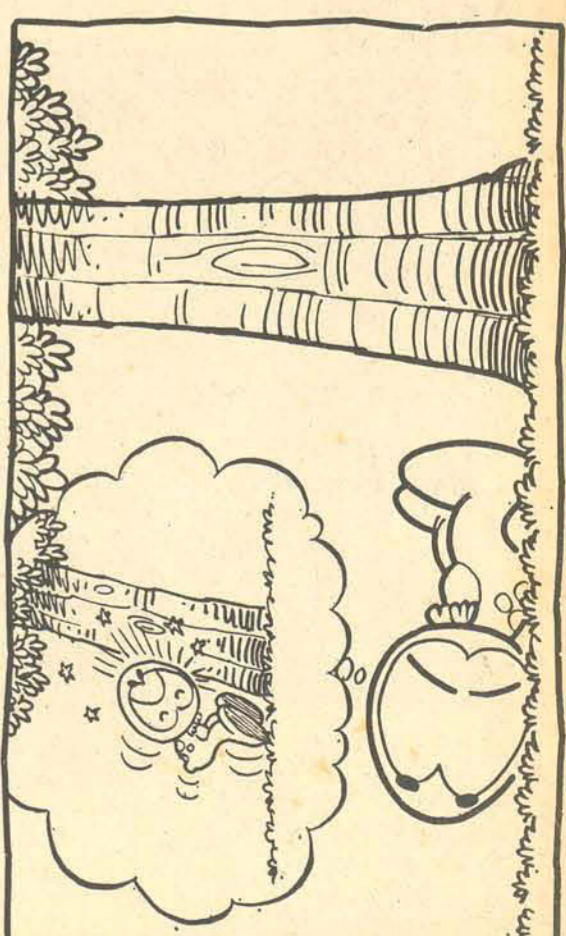
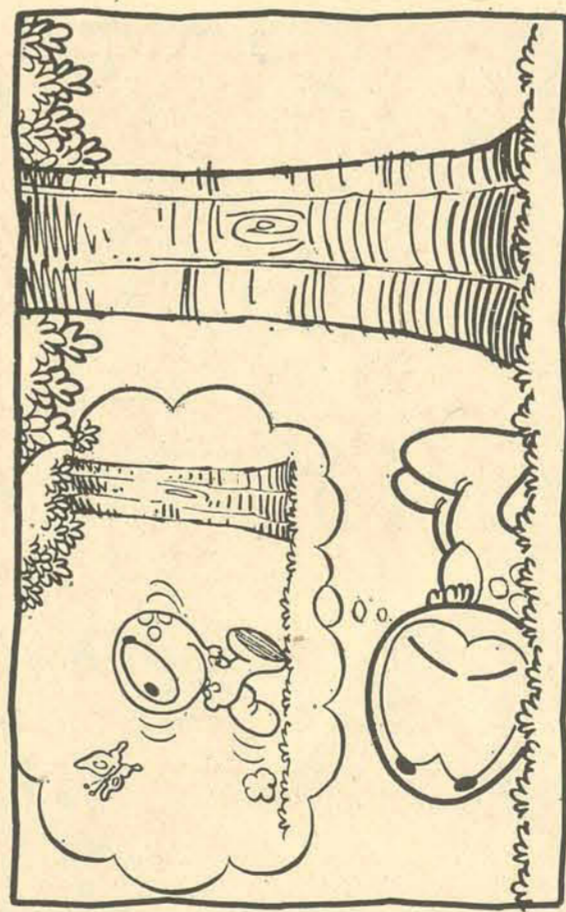
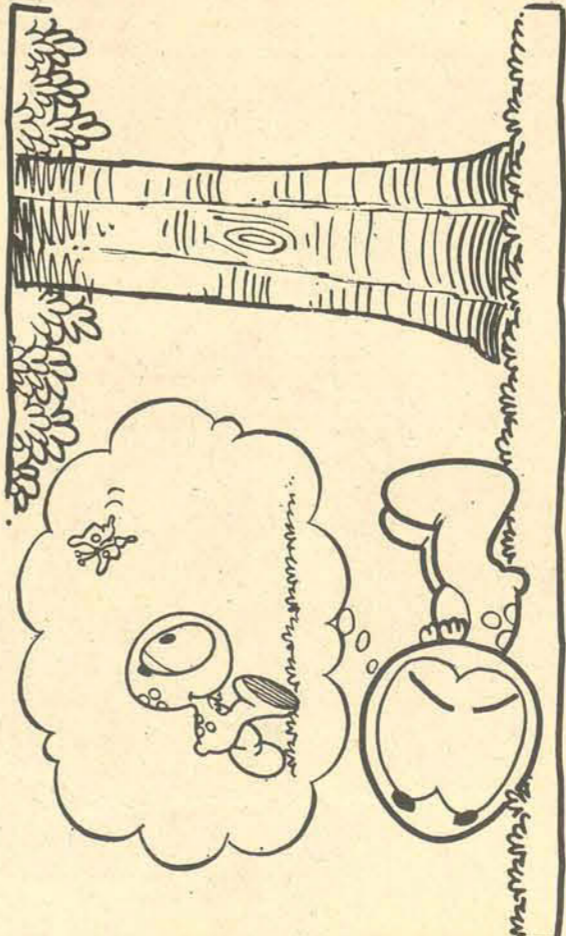
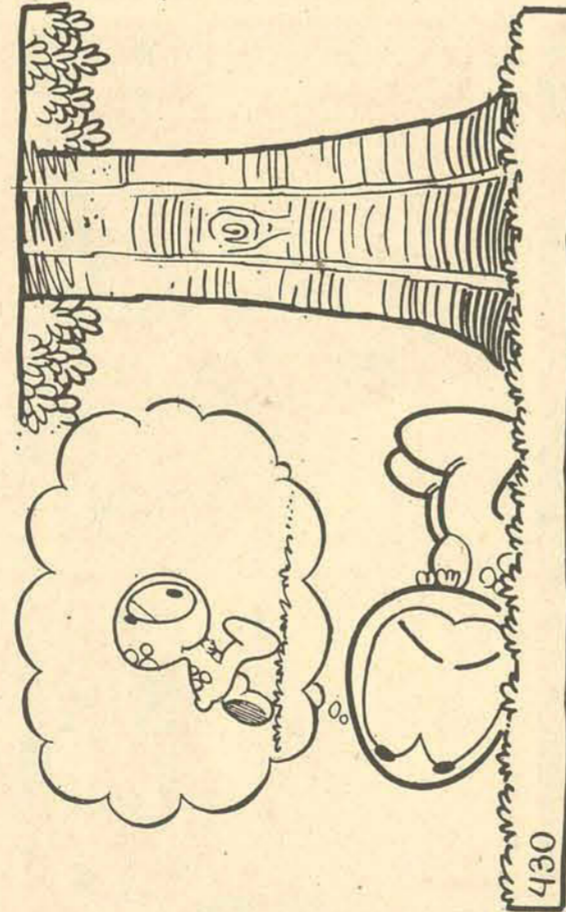
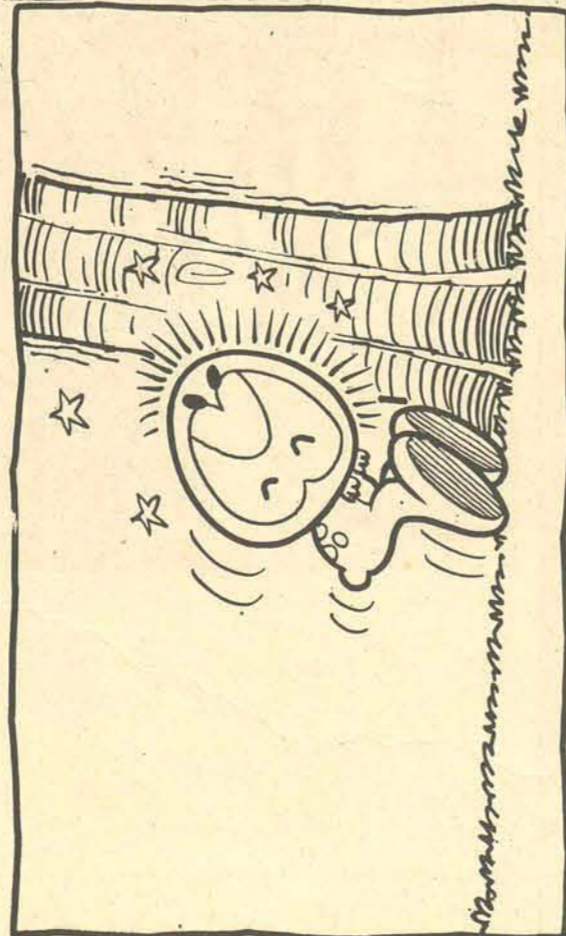
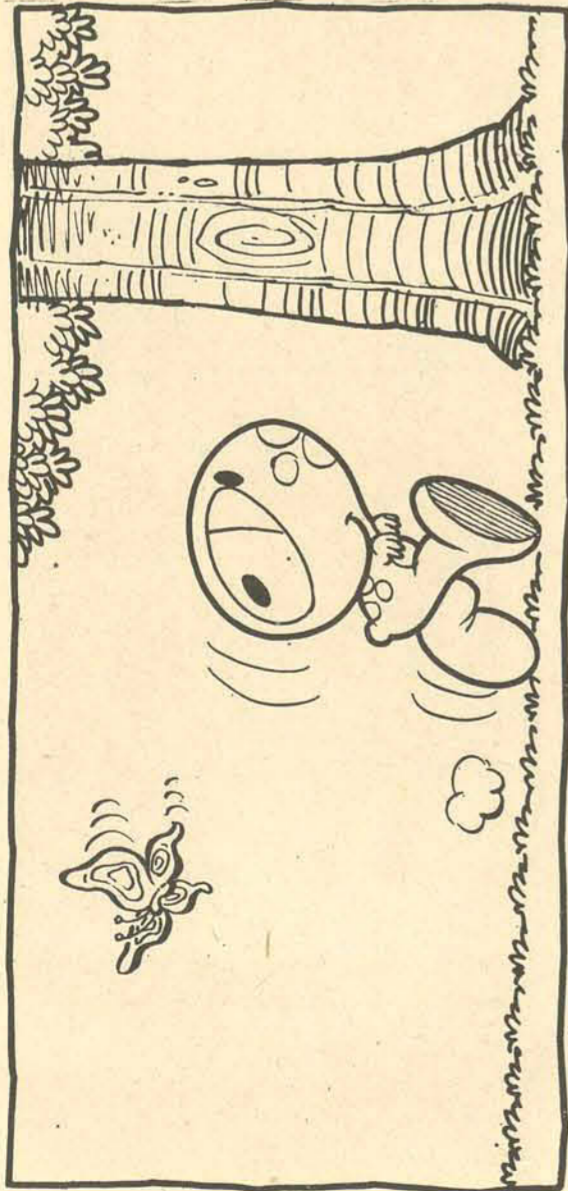

MAURICIO DE SOUSA PRODUÇÕES LTDA.

FIM

CEBOLINHA

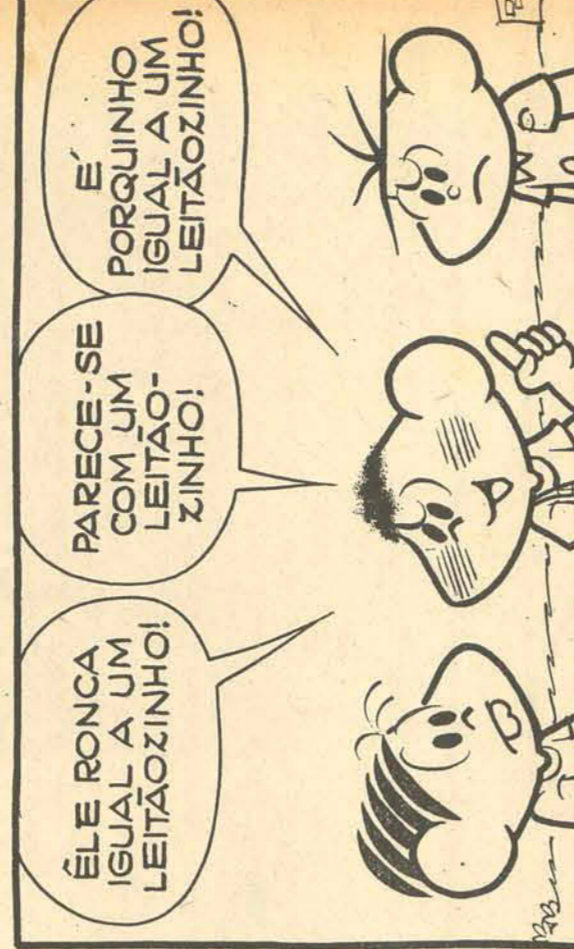
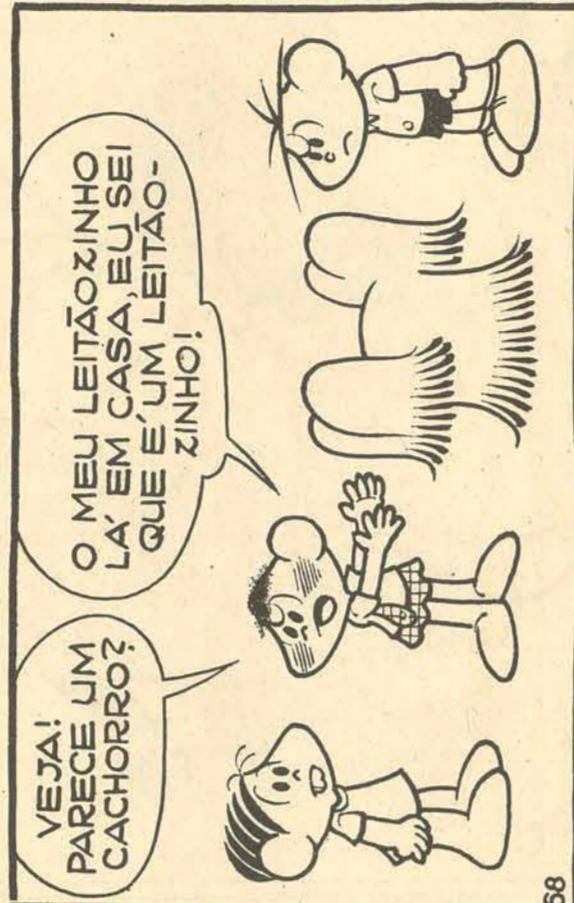
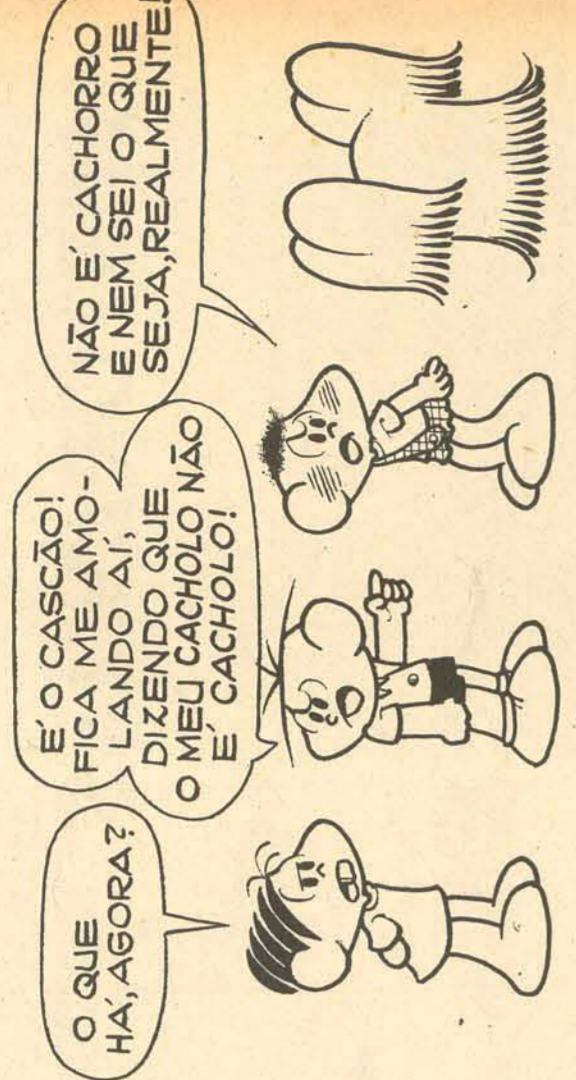
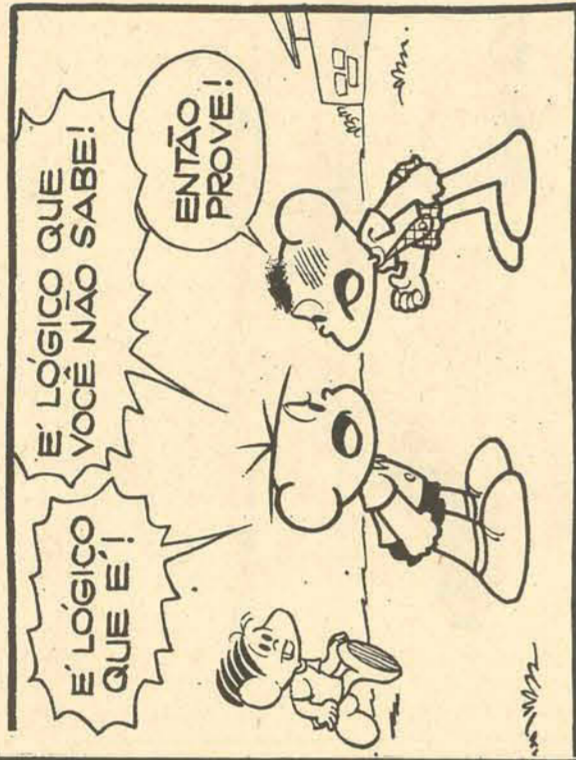

58

D 1972 MAURICIO DE SOUSA PRODUÇÕES LTDA.

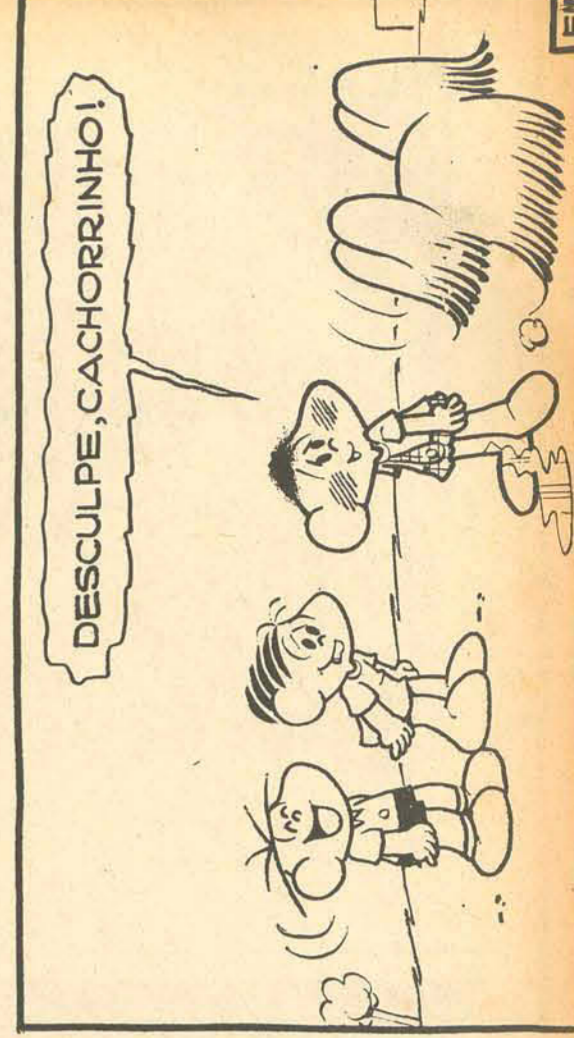
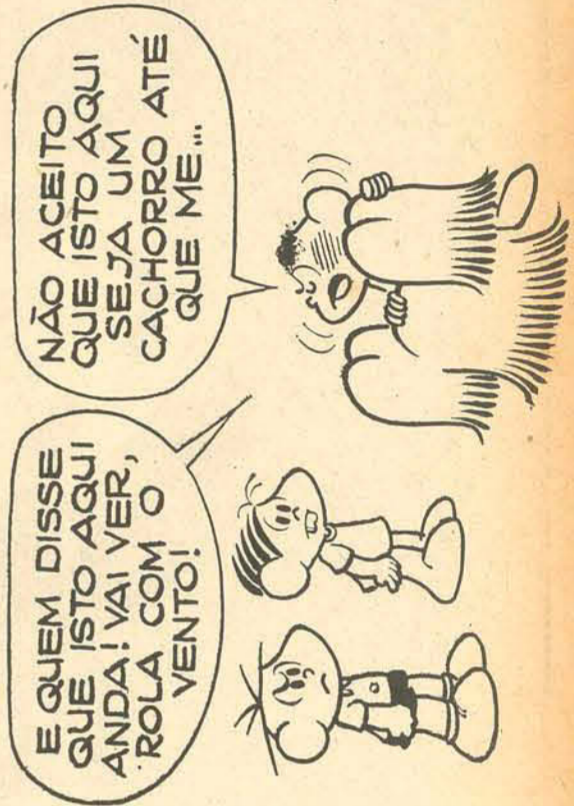
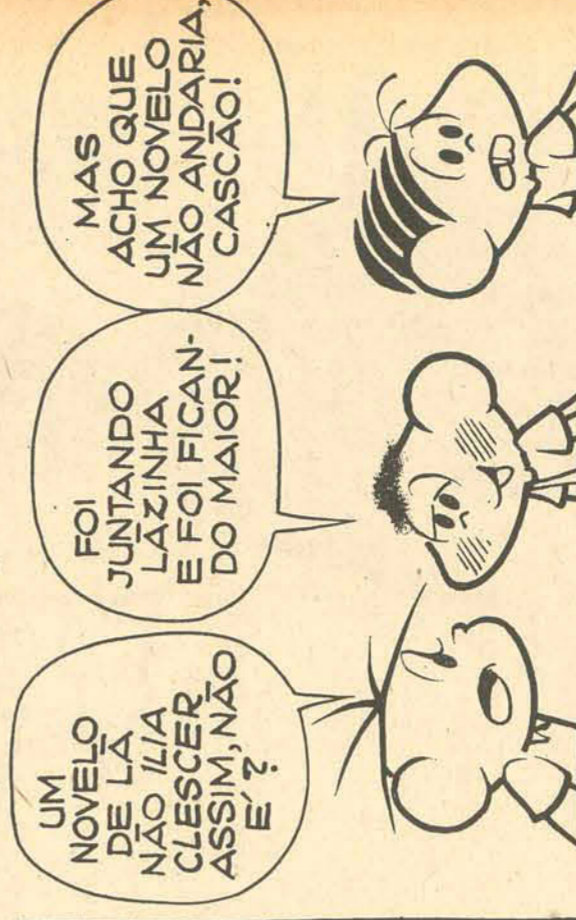

FIM

HISTORINHAS

DIA DA CRIANÇA

Havia uma menina chamada Andréa. Estava no mês de outubro. Andréa, era uma menina muito educada. Certo dia ela se lembrou de molhar seu cantieiro de filhas.

E naquele dia era o dia da criança, mas ela não sabia.

Quando ela terminou de molhar as filhas, ela foi guardar o regador. E quando ela entrou em casa, seu pai e sua mãe deram o mais lindo e grande presente a ela. Isso é que é criança educada. (Adriana Althoff — 8 anos)

O TREM FANTASMA

Era uma vez um menino muito engraçado e que passava pela floresta muito contente, pelo dia da criança. Estava contente porque ia fazer um passeio, ia em Blumenau ver a famosa, ia ver o trem fantasma.

A mãe disse para o filho: que não porque tinha muita cavera. Ele ficou muito zangado com a mãe. Meu filho não tem razão para ficar tão zangado com a sua mãe.

Olha, então vai no trem fantasma, mas de noite não incomode. Dizer que está com pesadelo. Então ele foi no trem fantasma e voltou para casa muito feliz. (Jacqueline Vaz Seifriz — 9 anos)

SURPRESA!

Era o dia da Criança. Três meninas estavam muito tristes. Elas estavam muito triste mesmo. Vocês sabem por que?

Elas estavam perdidas na floresta e não tinham o que ganhar de presente. Elas eram irmãs. Elas queriam uma susi.

De repente elas encontraram a casa delas e que surpresa! Nos quartos estavam cheios de bonecas e outros brinquedos. (Aurea Maria Ferraz Machado — 8 anos)

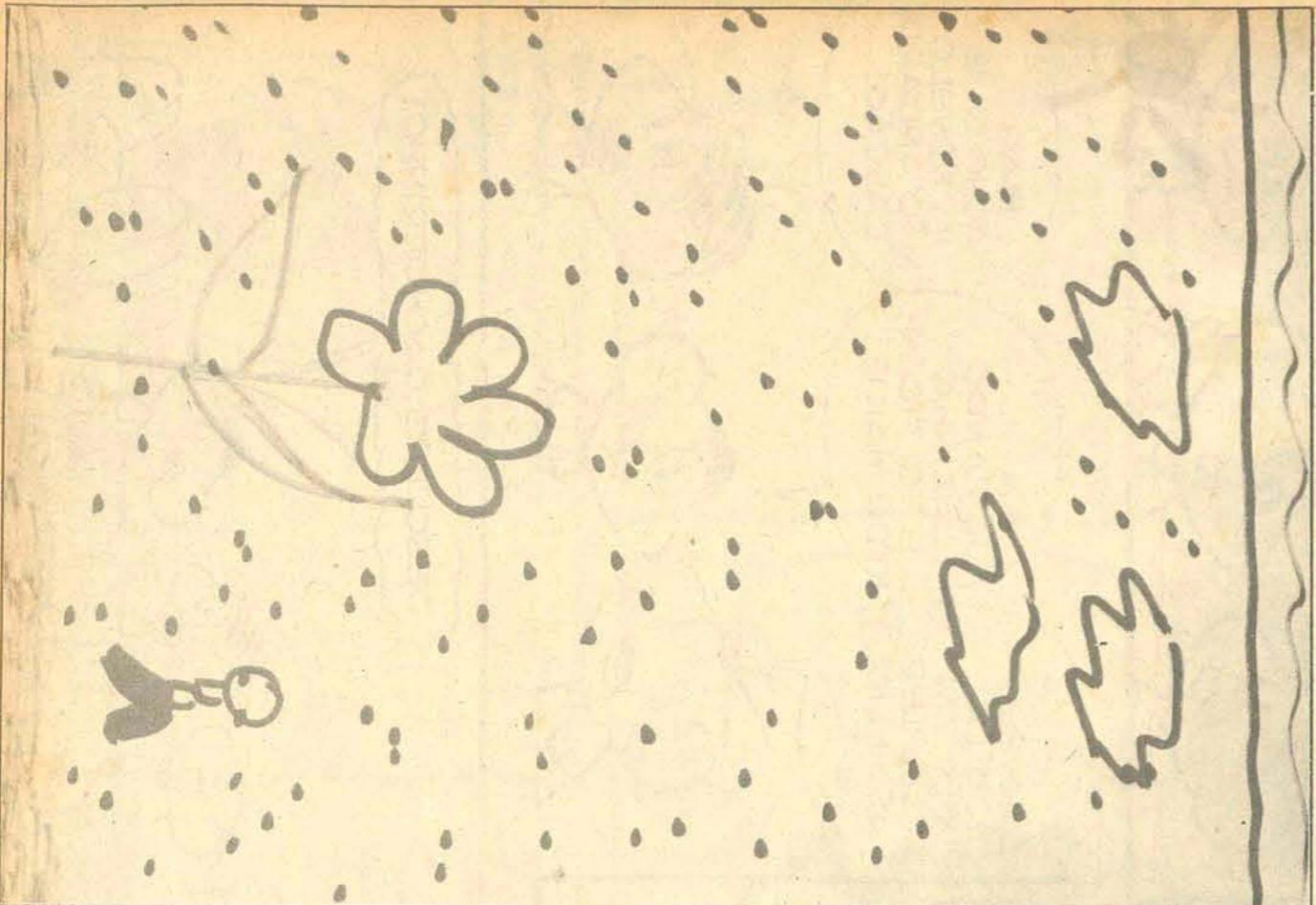

Jacqueline Vaz Seifriz

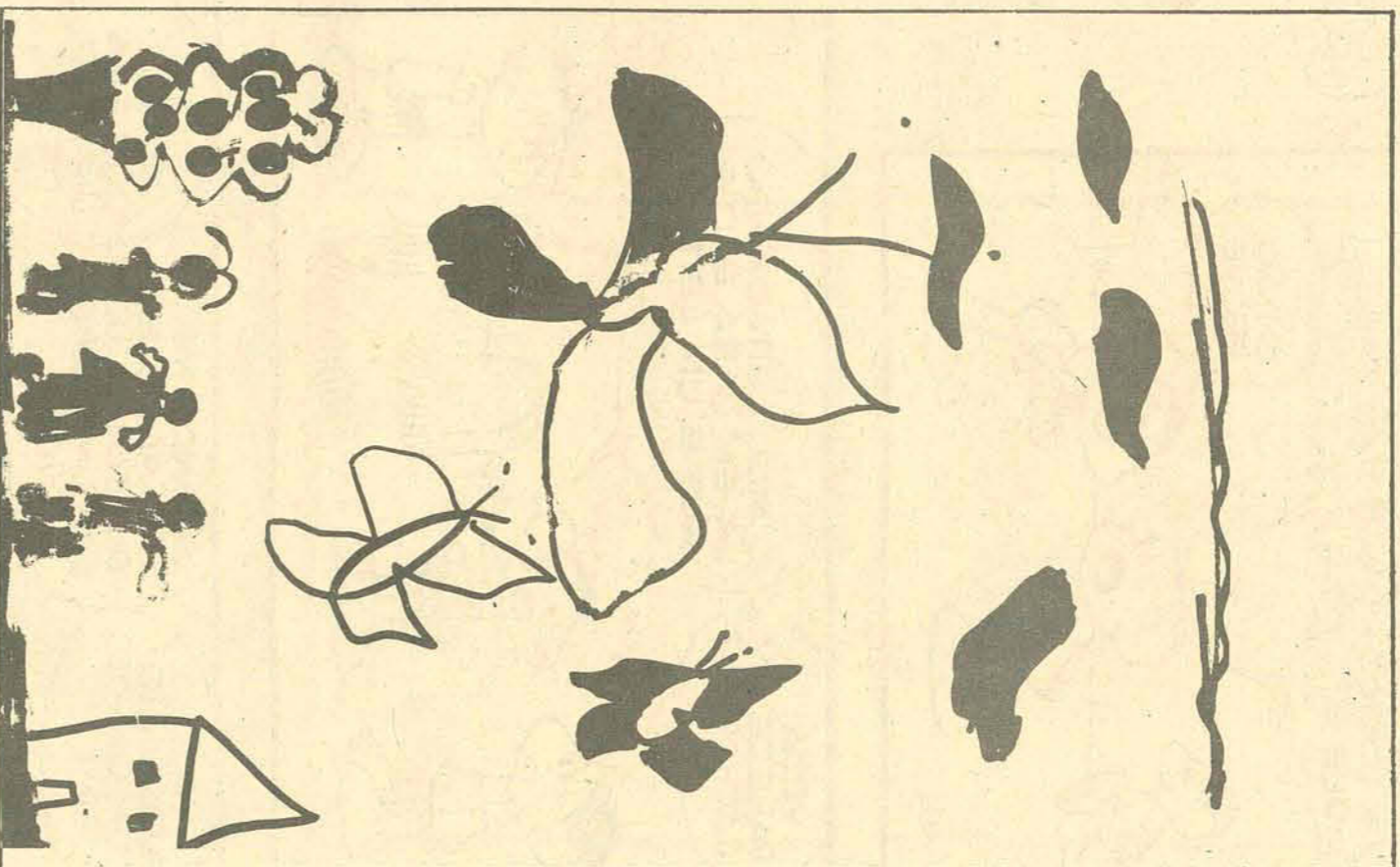

Aurea Maria Ferraz Machado

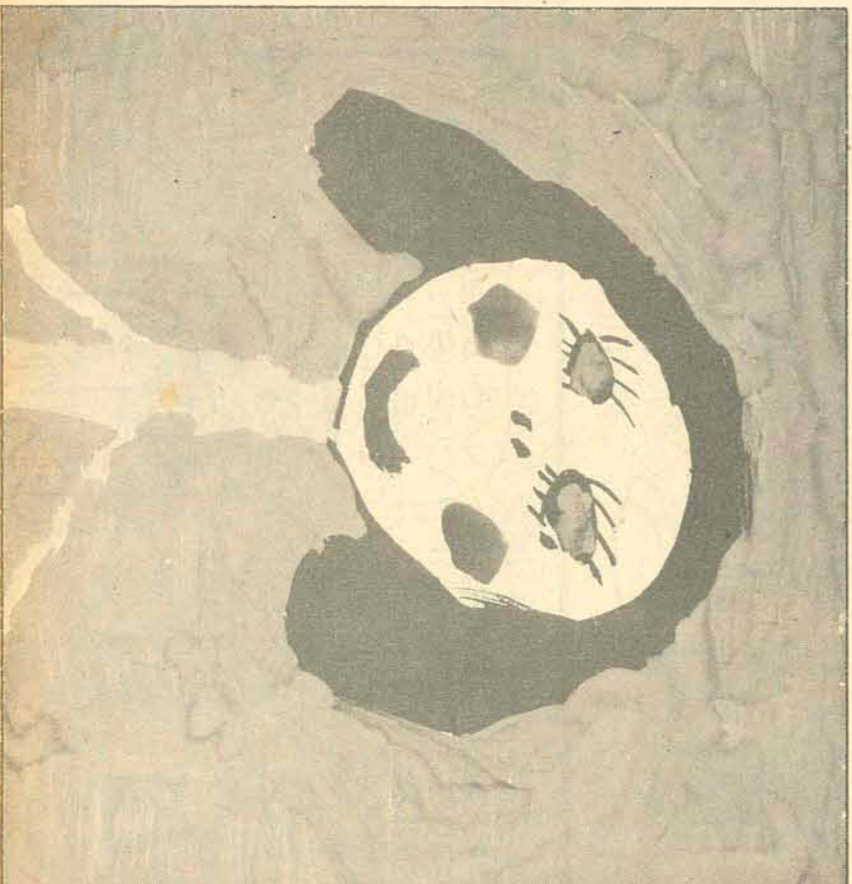

Graziella de Luca Canio

A CRUZ

Gaston Guglielmi

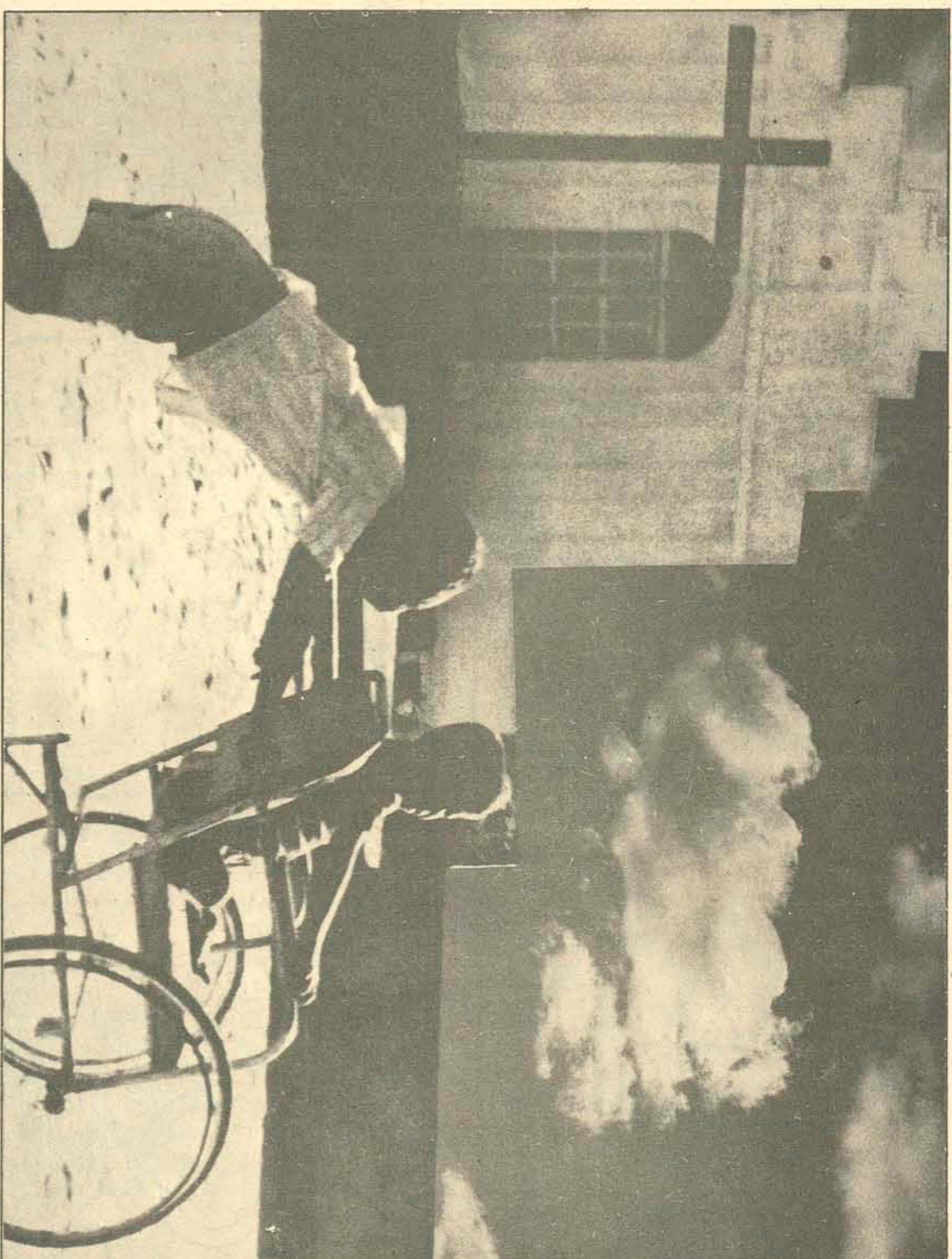

Ternurinha

Paulo Dutra

Baby

Elaine Borges

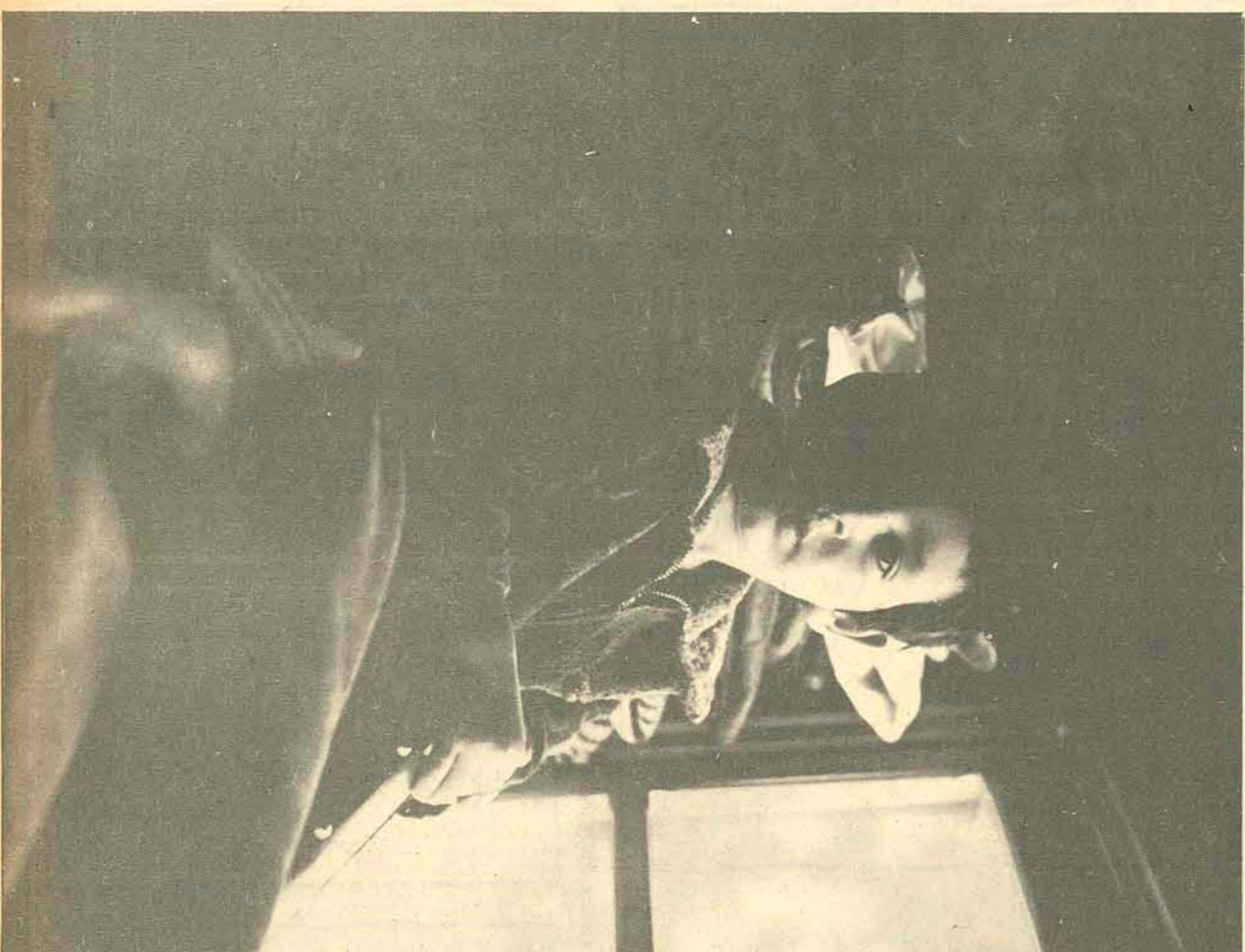

ESCOLINHA DE ARTE

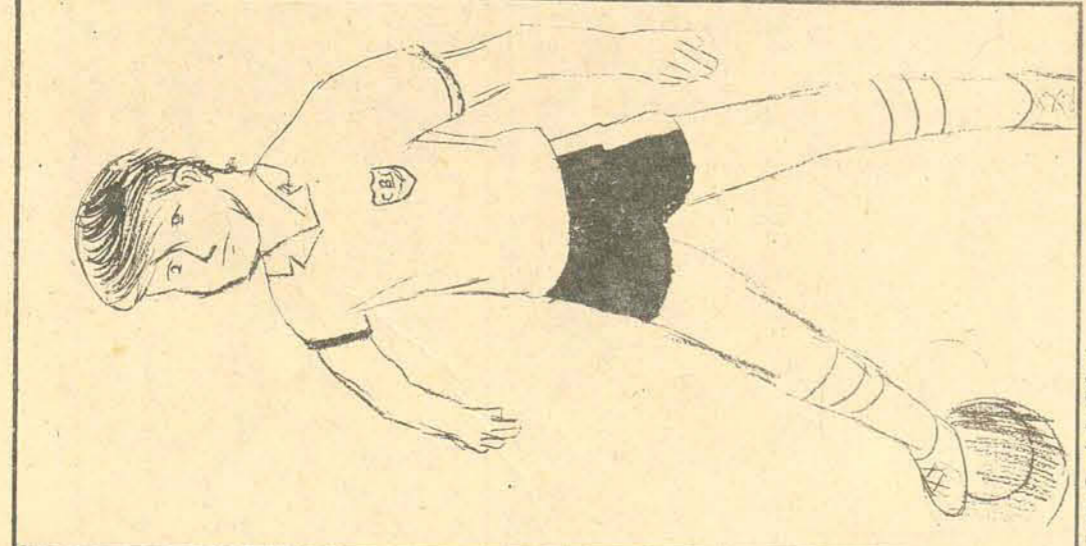

João José da Silva

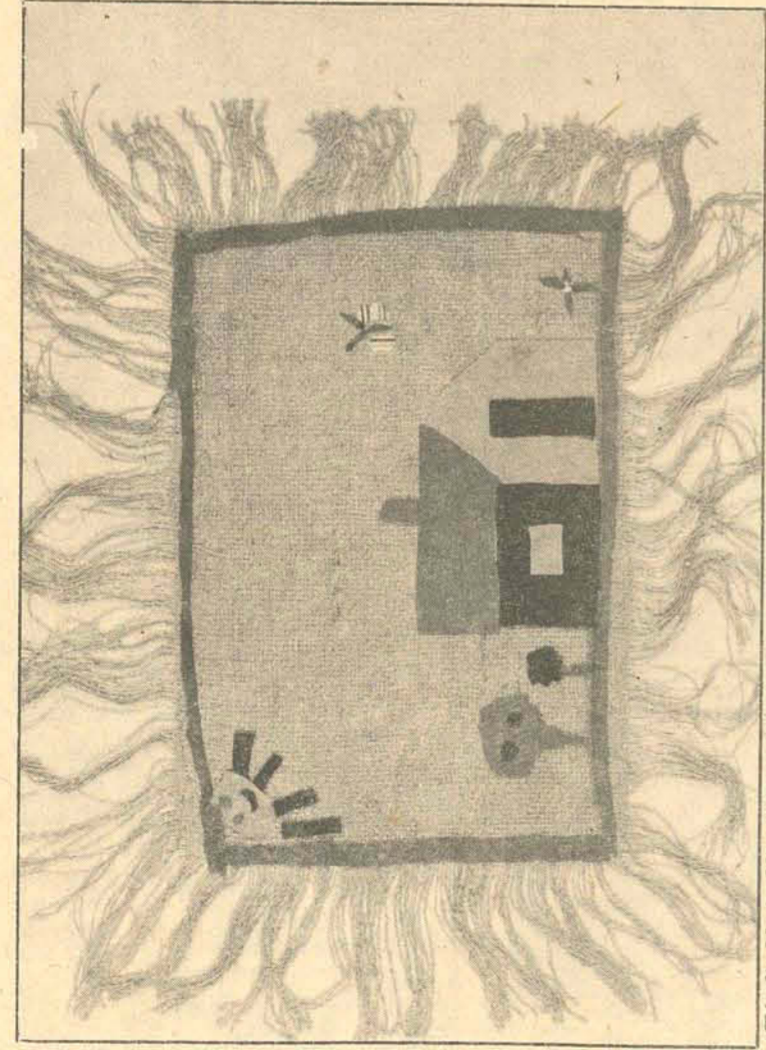

Cláudia Maria Olinger Franco

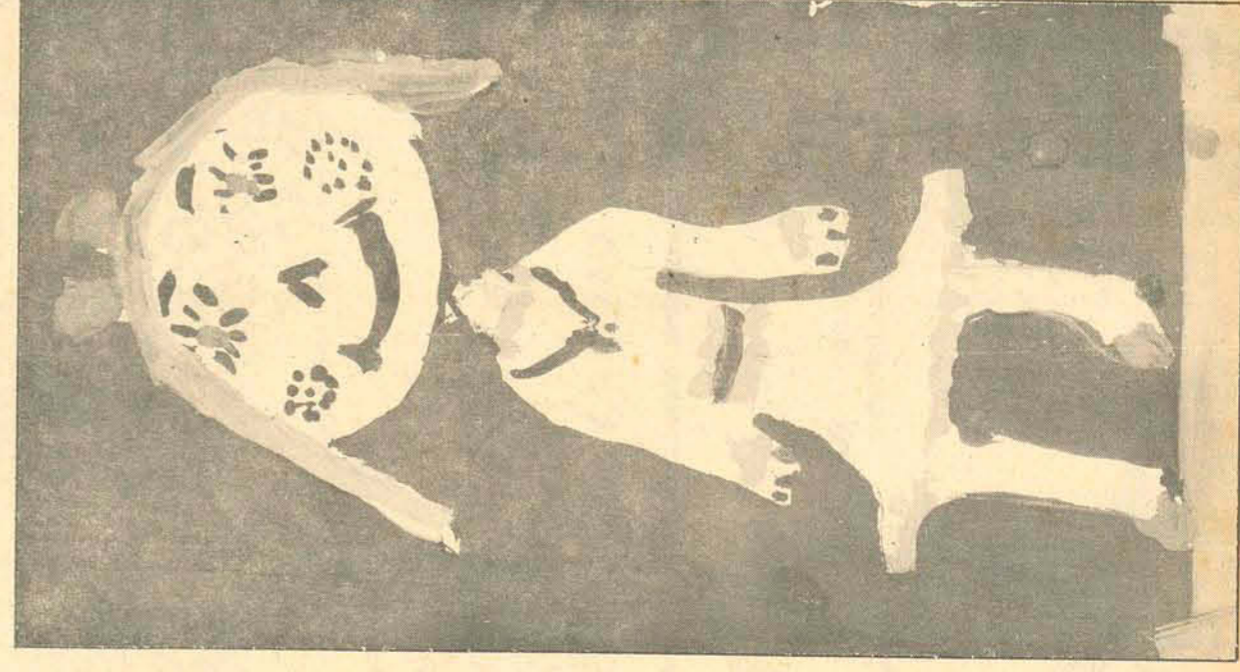

Andréa Miranda



Maristela Pires

FOTOGRAFIA



Num domingo de sol

Elaine Borges

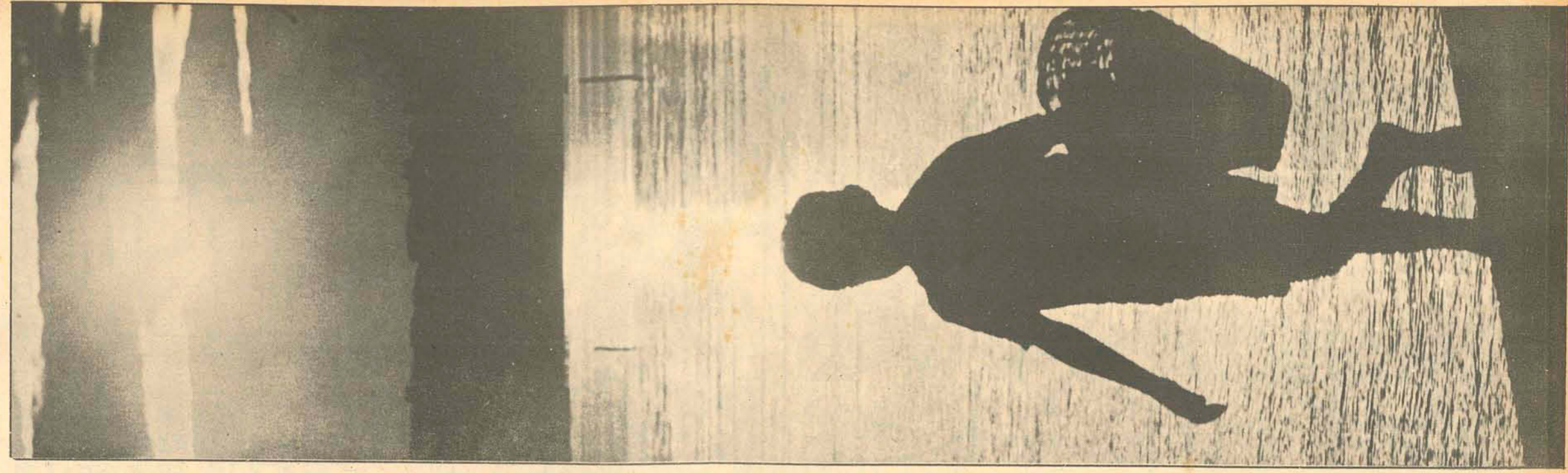

O Bananeiro

Orestes Araujo

CLOVIS MEDEIROS

APARAUNHO UM DIA APARECEU, E...

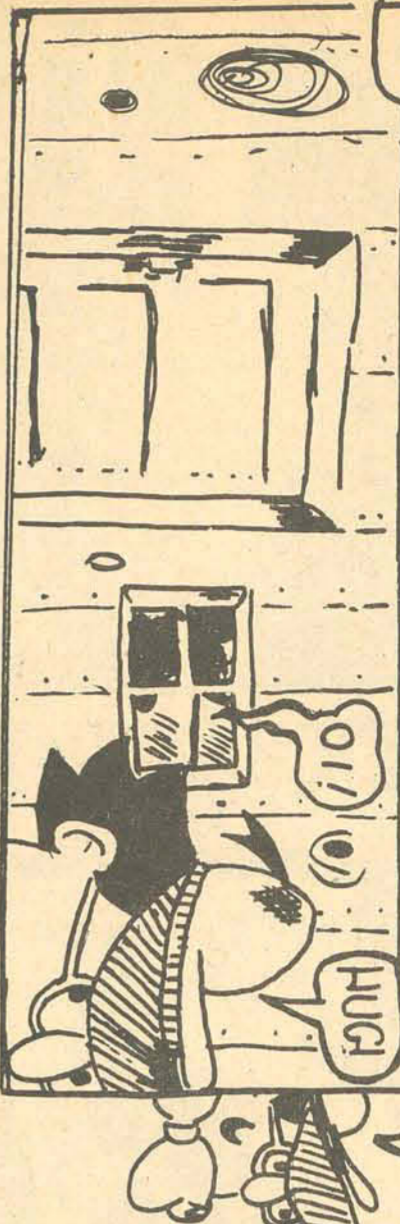

OII!

HUGI!

DEPOIS, NA AULA:

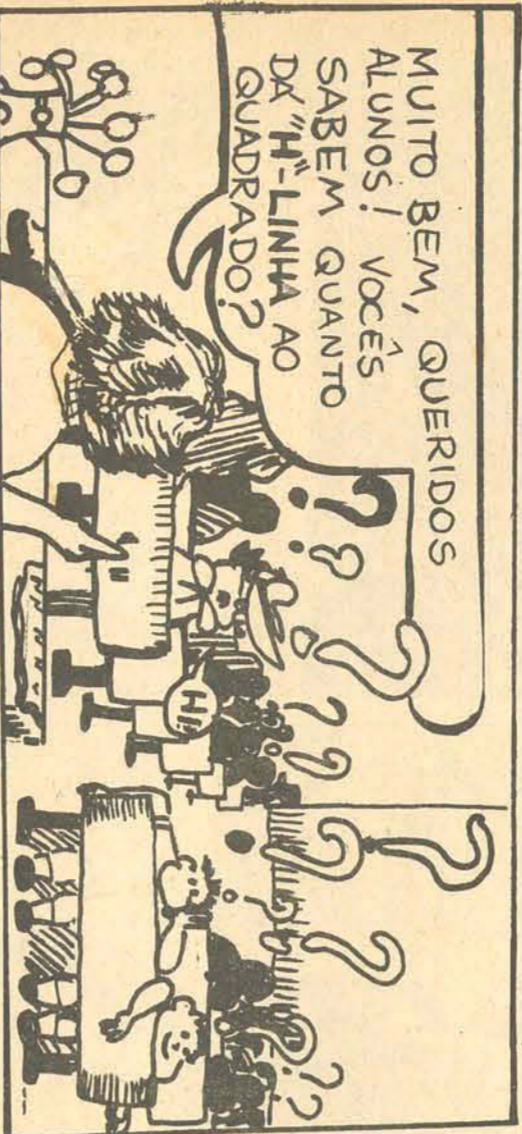

MUITO BEM, QUERIDOS ALUNOS! VOCÊS SABEM QUANTO DÁ "H-LINHA AO QUADRADO?"



... NA NOSSA RUA JÁ PROVOU SER O CHEFÃO, DERROTANDO O CHICO!

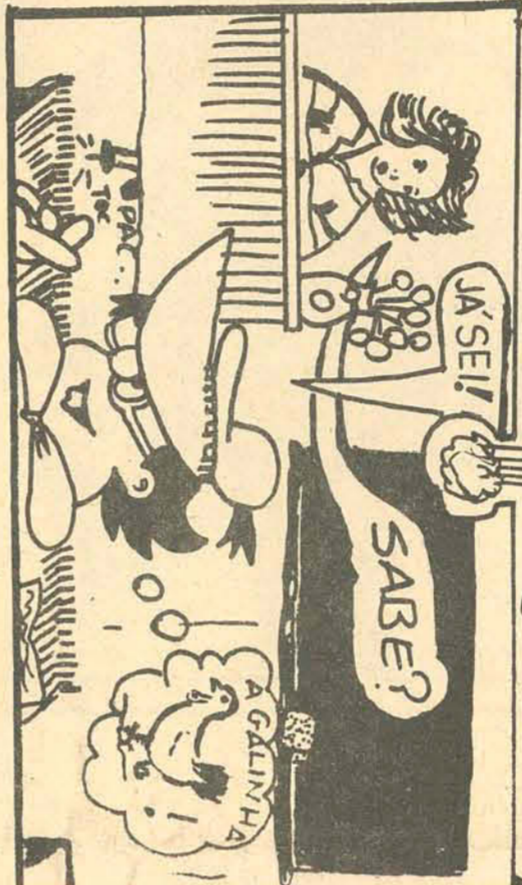

JA SEI!
SABE?

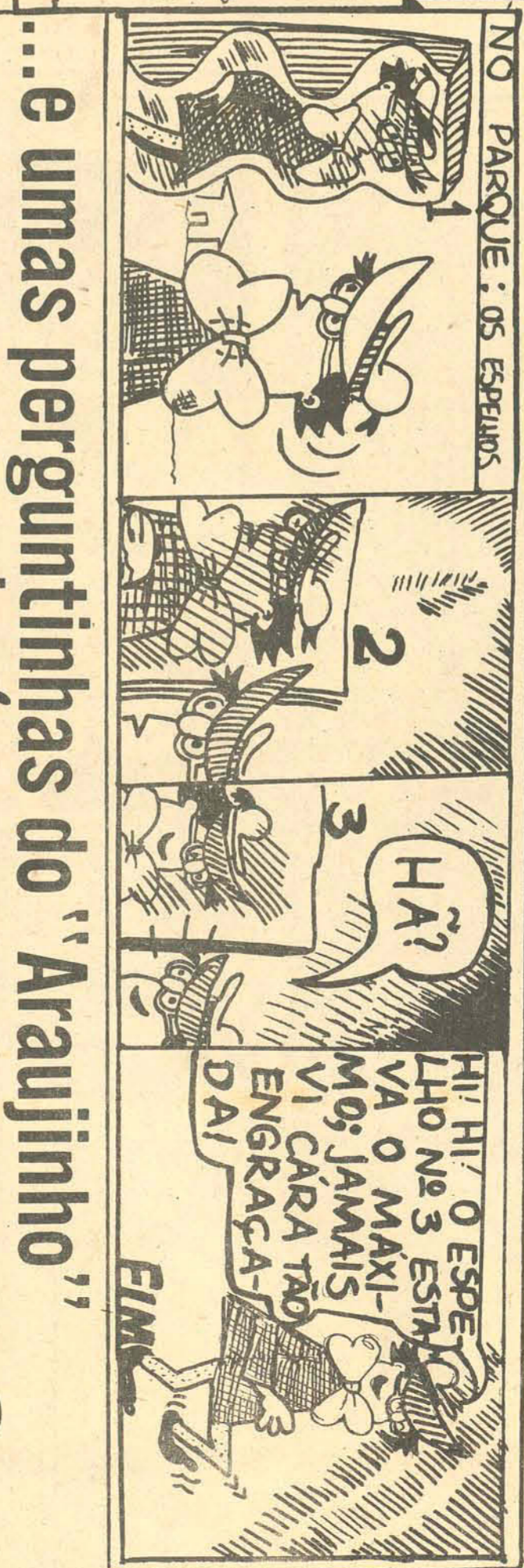

NO PARQUE: OS ESPERDOS

NO BAR DA ESQUINA: BIXO, SABE QUE TÔ PENSANDO EM TOMAR MEU BANHO ANUAL?

NA LOJA: OLHA! O TIMIDO COMPRANDO CUCUCAS!



AGALINHA AO QUADRADO DÁ DOIS GALOS AO CUBO!

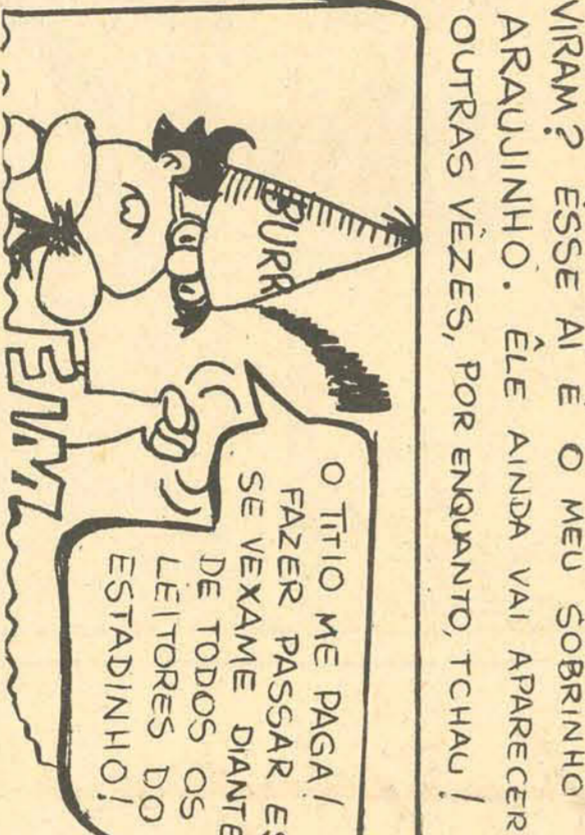

VIRAM? ÊSSE AÍ É O MEU SOBRINHO ARAUJINHO. ÉLE AINDA VAI APARECER OUTRAS VÊZES, POR ENQUANTO, TCHAU!

O TITIO ME PAGA! FAZER PASSAR ES SE VEXAME DIANTE DE TODOS OS LEITORES DO ESTADINHO!

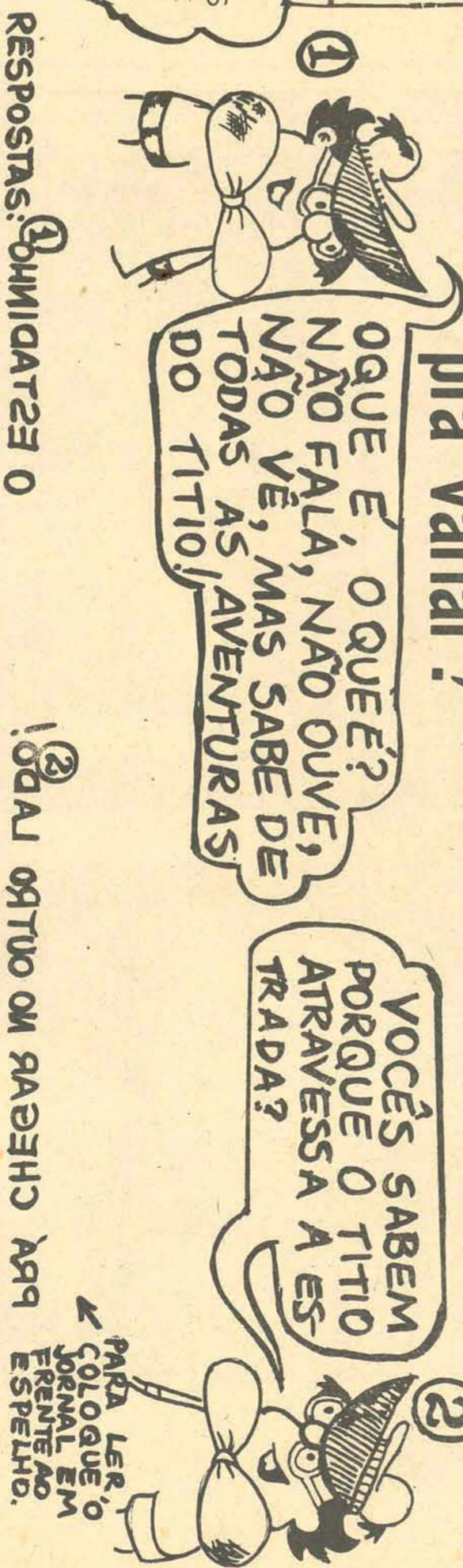

1 O QUE É, O QUE É? NÃO FALA, NÃO OUVÊ, NÃO VÊ, MAS SABE DE TODAS AS AVENTURAS DO TITIO!

2 VOCÊS SABEM PORQUE O TITIO ATRAVESSA A ESTRADA?

3 PARA LER O COLOGUEM JORNAL EM FRENTE AO ESPELHO.

A CAIXA ECONÔMICA ESTADUAL DE SANTA CATARINA CONTA A HISTÓRIA DOS GRANDES HOMENS DE SANTA CATARINA



Oscar Rossas
Jornalista e
poeta simbolista

Oscar Rossas Ribeiro D'Almeida nasceu na antiga Desterro em fevereiro de 1864. Foi Jornalista, Político e Poeta. Formou-se no Liceu Provincial e seguiu para o Rio de Janeiro para fazer curso superior. Porém, chegando lá, optou por exercer a atividade de jornalista na capital do Império. Oscar Rossas convidou Cruz e Souza, colega do Liceu Comercial, para trabalhar com ele na imprensa carioca. Porém, Cruz e Souza apesar de haver aceitado o convite não permaneceu muito tempo no Rio de Janeiro. Como secretário do Jornal Novidades, Oscar Rossas reuniu quase todos os responsáveis pelo movimento simbolista em

sua equipe de trabalho. Entre eles estavam, Cruz e Souza, Luiz Delfino, Alvaros de Azevedo, Emiliano Penneia, Alberto de Oliveira e Leônicio Correia. Oscar Rossas participou ainda dos movimentos abolicionista e republicano. Como jornalista especializou-se em política. Editou a "Revista de Santa Catarina", auxiliado pelo Centro Catarinense do Rio de Janeiro; gerenciou o jornal "A República"; foi diretor da Imprensa Oficial; e Deputado Estadual nos anos de 1920 e 1921. Em 1924 voltou ao Rio, vindo a falecer no ano seguinte.



PEÇA COFRINHOS DA CAIXA ECONÔMICA ESTADUAL AO PAI

Pedro José de Souza Lobo nasceu na capital da Província de Santa Catarina em 29 de junho de 1840. Após cursar o Colégio Militar do Rio de Janeiro, regressou a Santa Catarina e foi exercer a atividade de agrimensor nas colônias de Itajaí e Príncipe D. Pedro. Em 1872 transferiu-se para Joinville e foi nomeado Diretor da Estrada de Ferro Dona Francisca, pelo Imperador D. Pedro II. A abertura da estrada levou Pedro Lobo para Campo Alegre e São Bento do Sul.

Pedro José de Souza Lobo
agrimensor, advogado, legislador
e político.

A estrada propiciou a penetração dos colonos estrangeiros e serviu como via de escoamento dos produtos da serra até o Porto de São Francisco do Sul. No ano seguinte Pedro Lobo foi promovido de Alfeneis a Capitão Comandante da Guarda Nacional da Reserva. Em 1880 foi eleito juiz de Paz de Joinville. Fundou o partido Republicano de Joinville, vereador e presidente da Câmara Municipal daquela cidade. Pedro Lobo foi também presidente do Partido Republicano de Santa Catarina e Deputado Estadual. Pedro Lobo, faleceu em fevereiro de 1905.



O ESTADO

suplemento especial

JOGOS ABERTOS



Itajaí — Domingo — 15 de Outubro de 1972 — Este suplemento especial não pode ser vendido separadamente

Jogos Abertos começaram prejudicados pela chuva



Coube ao atleta Pedro Silva, de Itajaí, acender a pira olímpica dos XIII Jogos Abertos de Santa Catarina. Por volta do meio-dia de ontem, perante uma multidão nunca vista antes no estádio do Clube Náutico Marcílio Dias, e de mais quatro mil atletas de 39 municípios catarinenses, o atleta itajaiense acendeu a pira olímpica, marcando o início da competição. Pedro Silva terá essa mesma missão no próximo dia 21, quando procederá a extinção da chama que representa o ideal olímpico. As disputas prosseguem hoje, apesar do programa ter sofrido alteração em virtude das chuvas que se abatem sobre o Vale do Itajaí.

O primeiro título dos JASC foi de Joinville: ciclismo



última página

TABELÃO

Muitos dos jogos que constam deste Tabelão e que não apresentam resultados, foram transferidos para hoje ou entraram pela madrugada, como foi o caso do futebol de salão. Os jogos foram transferidos para a quadra do Ginásio Ivo Silveira. A demora da CCO em fornecer os resultados, também está ajudando um pouco a atrapalhar todas as divulgações

PUNHOBOL

ALMIRANTE BARROSO

Blumenau (v) x Itajaí
Fpolis (v) x Saleté
Saleté (v) x Itajaí

TÊNIS DE CAMPO

MASCULINO

Joinville x Brusque
Fpolis x Blumenau

TÊNIS DE MESA

MASCULINO

Itajaí x Lages
Mafra x Curitibanos
Joinville x Saleté
São Bento 5 x 2 Baln. Camboriú
Joaçaba 5 x 0 Chapecó
S. Francisco 5 x 0 Três Barras
Fpolis x Jaraguá
Braço do Norte x Porto União
São Joaquim x Blumenau
Tubarão x Concórdia
Rio do Sul x Guaramirim
Camboriú x Rio Negrinho



VOLEI FEMININO

COLÉGIO SÃO JOSÉ
Brusque 2 x 0 Tubarão
Joaçaba 1 x 2 Videira
Caçador x São Carlos
S.F. do Sul x São Bento do Sul
Rio do Sul x Criciúma
Joinville x Mafra
J.A.P.I.

Concórdia 2 x 0 Guaramirim
Porto União 2 x 1 Timbó
São Joaquim 2 x 1 Gaspar
Braço do Norte 0 x 2 Fpolis
Pres. Getúlio 0 x 2 Chapecó
GINÁSIO IVO SILVEIRA

VOLEI MASCULINO

COLÉGIO SÃO JOSÉ
Blumenau x Ituporanga
Brusque x Caçador
B. do Norte x Criciúma
Camboriú x Guaramirim
Timbó x Lages
J.A.P.I.
Joinville 2 x 0 S. Fco. do Sul
Joaçaba 2 x 0 Rio Negrinho
Rio do Sul 0 x 2 Tubarão
S. Joaquim x Mafra
São Bento do Sul 0 x 2 Fpolis
Porto União x Pres. Getúlio
GINÁSIO IVO SILVEIRA
Chapecó 0 x 2 Concórdia
BASQUETE
GINÁSIO IVO SILVEIRA
Brusque 49 x 40 Tubarão
Joinville 110 x 35 São Joaquim
Florianópolis 68 x Mafra 52
Porto União x Chapecó
Camboriú x Criciúma

BOCHA

SOC TIRADENTES

Rio do Sul 3 x 0 Canoinhas
Concórdia 3 x 0 Blumenau
Ibirama 2 x 1 Tubarão
Três Barras x Pres. Getúlio
Joinville x Baln. Camboriú
Guaramirim x São Bento
Navegantes x São Carlos
Lages x Braço do Norte

BOLÃO FEMININO

Itajaí x Florianópolis

BOLÃO MASCULINO

Itajaí x Joaçaba
Lages x Baln. Camboriú
Rio do Sul x Indaial
Videira x Ituporanga

FUTEBOL DE SALÃO

SOC. TIRADENTES

Jaraguá do Sul 4 x 0 Joaçaba
Florianópolis 5 x 2 Videira
Guaramirim x São Joaquim
Blumenau x São Bento
Brusque x Baln. Camboriú
Canoinhas x Camboriú
Lages 3 x 1 Criciúma
Porto União 3 x 0 Chapecó
Joinville x Timbó
São Carlos x Curitibanos
Rio Negrinho x Saudades
Ibirama x São Francisco
Ituporanga x Caçador
Tubarão x Capinzal
QUADRA DO SESC
Concórdia 5 x 0 Braço do Norte
Navegantes x Presidente Getúlio
Rio do Sul x Mafra
Gaspar x Indaial

Premio pelo desfile foi de Rio do Sul



Rio do Sul foi a primeira a desfilar e acabou ganhando o prêmio maior pela apresentação das delegações. Florianópolis, a delegação mais numerosa, ficou com o segundo posto. A renda geral de ontem, segundo informação oficial da Comissão Central Organizadora, foi de apenas 3 mil e 700 cruzeiros, o que muitos acharam pouco

Cobertura
Suplemento editado pelos
enviados especiais *
MÁRIO MEDAGLIA (texto)
JORGE ESCOSTEGUY (texto e diagramação)
ORESTES ARAÚJO (fotografia)

Rio do Sul, sede dos Jogos Abertos de 1971, abriu o desfile, exatamente às 9 horas da manhã. Perto do meio-dia, no estádio do Marcílio Dias, a delegação de Itajaí encerrou a participação dos 39 municípios no desfile de abertura dos XIII Jogos Abertos de Santa Catarina. À tarde começaram as disputas em quase todas as modalidades esportivas dos JASC

Um desfile muito colorido na abertura dos JASC



Muita gente no desfile animado por várias bandas



Mascotes de Blumenau



Algumas delegações foram para o desfile com bandeiras de vários Estados, enquanto outras participaram com uniformes bastante coloridos e com suas bandas escolares

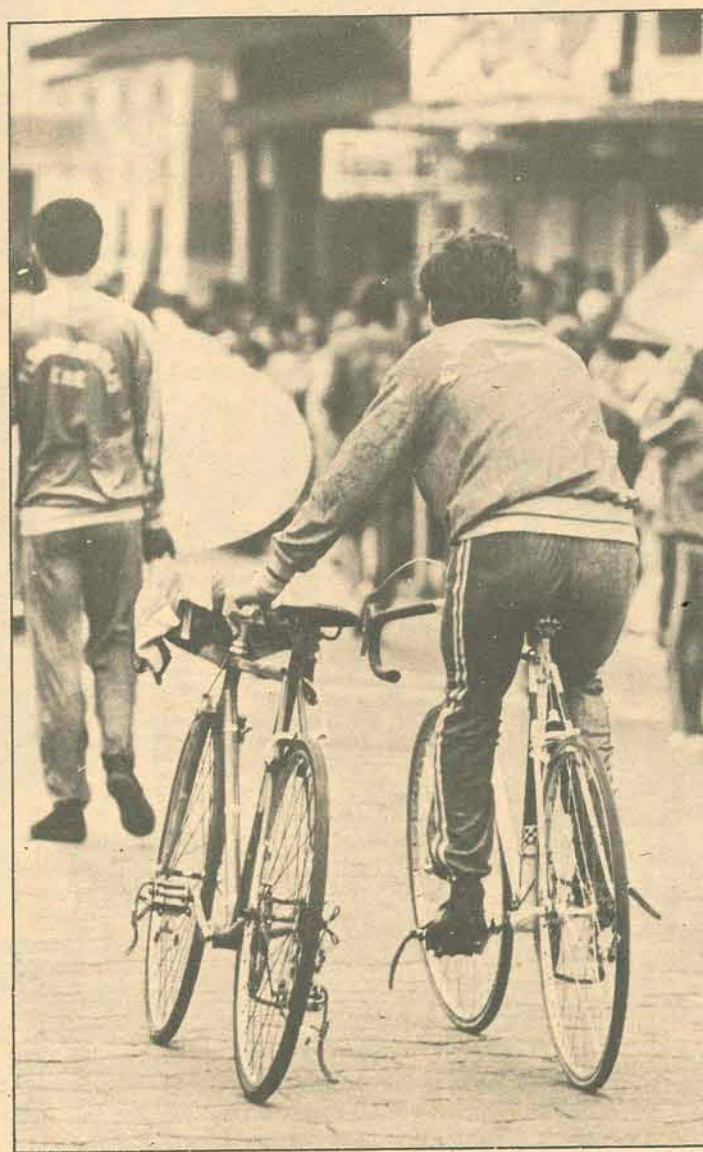

A camisa e a bicicleta de Eliseu. O luto

Sem muitas inovações, o desfile inaugural dos XIII Jogos Abertos de Santa Catarina, começou exatamente às 9 horas, com a delegação de Rio do Sul, sede dos Jogos do ano passado, sendo a primeira a entrar no estádio do Clube Náutico Marcílio Dias e passar frente ao palanque oficial.

As delegações dos 39 municípios participantes dos JASC saíram da Para Vidal Ramos, local da concentração, passaram pela rua Hercílio Luz e concluíram o desfile entrando no estádio do Marcílio, sob a cadência de bandinhas escolares que, em sua maioria, tocaram a marchinha do Sesquicentenário.

Florianópolis, a delegação mais numerosa, desfilou com uma tarja preta no lado esquerdo do macacão, enquanto a turma do ciclismo trazia a bicicleta de José Eliseu dos Santos, falecido na sexta-feira.

Após a concentração de todos os municípios dentro do estádio, frente ao palanque, o prefeito Júlio César, de Itajaí, saudou todas as delegações e deu início às solenidades de abertura dos XIII Jogos.

O hasteamento das bandeiras do Brasil, de Santa Catarina, de Itajaí e dos JASC, foi feito, respectivamente, pelo senador Antônio Carlos Konder Reis, deputado Angelino Rosa, representante do Governador Colombo Salles, Júlio César, prefeito de Itajaí e Wilson Filomeno, presidente da Comissão Central Organizadora.

O encerramento ficou com dois atletas de Itajaí: Pedro Silva, que acendeu a Pira Olímpica e com o tenista Edson Heusi, que fez o Juramento do Atleta.



O palanque oficial com as autoridades que presidiram as solenidades

JASC POR DENTRO

● Um pequeno detalhe

Um pequeno detalhe que felizmente para muita gente não apareceu: um dos lutadores de judô, de uma das 39 delegações, trouxe uma "ornamentação" a mais em seu quimono branco: no final da faixa, também branca, uma pequena cruz suástica pintada com caneta azul.

● Crime involuntário

O "fogueteiro" da abertura dos jogos, com sua grande — e justificada — euforia, acabou fazendo uma vítima involuntariamente: um dos pombos soltos após as cerimônias de inauguração, foi atingido pelo tiro de um dos "canhões" mais fortes.



● Insistência das bandas

As bandas animaram bastante o desfile das delegações, e ajudaram a tornar o espetáculo de abertura mais bonito. Só uma coisa não agradou muito: o pobre repertório. Todas as que não se apresentaram apenas com percussão, teimaram em insistir na mesma música: a marcha do Sesquicentário, de Miguel Gustavo. Justifica-se plenamente a existência da marcha de Miguel Gustavo, num acontecimento importante como os Jogos Abertos só que sua insistente repetição acabou tornando-se chata e monótona. Elogiável exceção: a Fayol, que entrou lascando o lindo Cisne Branco.

● A bela idéia de CCO

Bem bolada a idéia da Comissão Organizadora que contribui para o desfile com garotas puxando as delegações vestidas com trajes que mais identificavam as cidades participantes. Um detalhe interessante: todas as que participaram do desfile pelas delegações do Oeste, traziam sempre um ou dois revólveres à cintura. A de Lages vestida de gaúcha.

● Sempre tem "cascata"

Pedro Silva teve que repetir a cena na Pira Olímpica. Um fotógrafo mais atrasado não conseguiu tirar o momento exato em que ele acendia a pira, e poderia ter perdido a boa foto. Na falta do "original", serviu a "cópia": Pedro teve que subir novamente as escadas e fingir que estava acendendo a pira. Uma boa "cascata" que acabou funcionando.

● Uma subida difícil

Para os que gostam de todos os detalhes, a bandeira do Estado de Santa Catarina foi a última a chegar até o topo de mastro. E a dos Jogos Abertos, a primeira. O representante do governador Colombo Salles, deputado Angelino Rosa, custou um pouco a acertar o ritmo de subida.

VOLEI

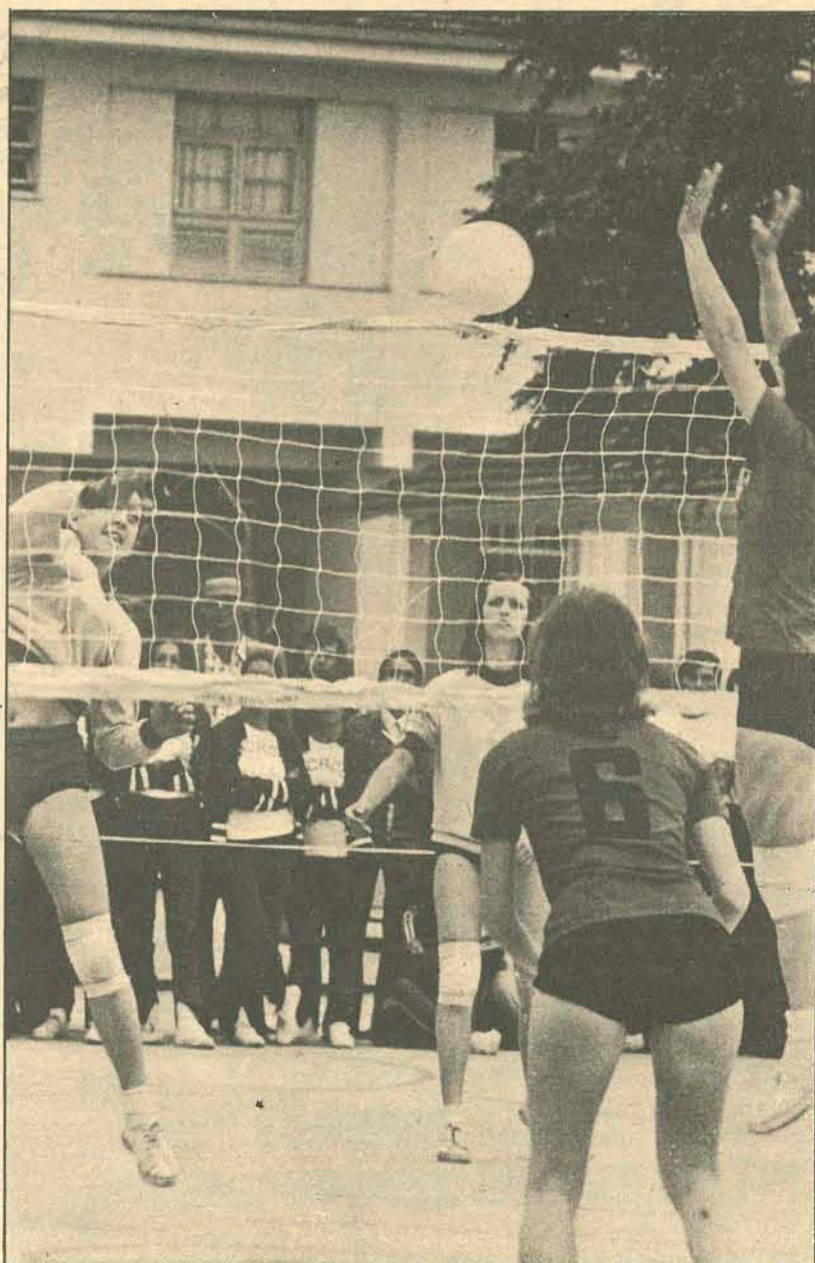

Brusque com uma equipe nova e pouco experiente, busca manter um predomínio de onze anos no vôlei feminino. China, o técnico, acha que a equipe está bem, apesar dos problemas. Mas não tão bem como os outros anos. Ruth chega hoje, pode ajudar. Vai ajudar, segundo China.

O vôlei de Brusque e seus problemas



China é um técnico calmo, de poucas palavras, gestos curtos. Apesar dos problemas, acredita na equipe. Brusque venceu Tubarão com folga. Mesmo nervosa



Ruth não veio; o jogo foi em quadra descoberta, com vento, e a equipe ainda não tem experiência suficiente para grandes decisões, é muito nova (média de idade, 16 anos); com estas três razões, o técnico China procurou justificar a nervosa atuação da equipe feminina de vôlei que Brusque mandou este ano para defender 11 anos sucessivos de supremacia. Talvez ele tenha razão e o score folgado, 15 a 8 nos dois sets, poderia reforçar ainda mais seu ponto de vista. Mas, atrás de uma maneira calma e vagarosa de falar, China não escondeu a preocupação maior: Brusque não está mal, mas também não está como nos anos anteriores.

A situação é compreensível e o vôlei feminino de Brusque tem uma responsabilidade que nenhuma outra equipe possui: a de garantir o 12o. ano de supremacia. E os problemas apontados por China poderão ser resolvidos com relativa facilidade, restando saber apenas se em tempo suficiente: Ruth deve chegar hoje. Mesmo fora de forma — já havia anunciado que não jogaria mais e acabou de receber o terceiro filho — ela poderá garantir pelo menos um pouco mais de tranquilidade às companheiras. E China sabe que mesmo com Ruth no banco, a equipe tem mais confiança. Com muita experiência, ela será utilizada pelo técnico nos momentos decisivos dos jogos. Entrará para ganhar ou garantir a vitória.

BARULHO

China é um homem de poucos gestos e pouca fala durante o jogo. Uma vez ou outra acena para uma atleta dando uma instrução em voz baixa, mais na base da mímica. Mas, em compensação, e talvez refletindo um pouco esta falta de experiência, as atletas de sua equipe

passam o jogo falando, gritando, não apenas e exclusivamente quando necessário. Perto de Brusque, Tubarão era uma equipe muda.

A equipe tem alguns problemas, mas entre as sete que jogaram ontem, três pelo menos mostraram um pouco mais de calma, experiência e principalmente jogo: Marisa, com 15 anos, cortando bem e procurando orientar a equipe principalmente nas falhas, chegou a esboçar um sentido de liderança. Matilde fez dois pontos com dois saques seguidos, e mais dois saíram de suas mãos. No quinto saque, errou atirando a bola na rede. E saques errados foram comuns e demasiados principalmente no primeiro set, na equipe de Brusque. Katia foi outro destaque, mostrando que ainda pode desenvolver muito jogo.

Não fosse uma boa jogadora, Sônia teria sido o ponto mais negativo na equipe. Fala e não conseguiu mostrar suficiente humildade: várias vezes a torcida chamou-a de "mascarada". Mas também é um fator que poderá ser eliminado.

Tubarão defendeu-se praticamente os dois sets, apesar de em ambos ter saído na frente, chegando a estar ganhando por 7 a 4 no segundo. Brusque mostrou pelo menos uma qualidade importante, recuperando-se bem de dois começos negativos. Jogaram ainda, num mesmo plano, Marisa, Sueli, Rose e Fátima.

Quando o jogo terminou, China levantou-se tranquilo, cumprimentou o juiz e falou pouco:

— Não sei, as outras equipes estão bem. Acho que em quadra coberta a coisa muda. Vamos ver.

E saiu devagar, carregando a preocupação deixada por 11 anos de vitórias do vôlei feminino de Brusque.



Aspecto do jogo entre Navegantes e Presidente Getúlio, com vitória parcial de Navegantes por 3 a 1. Interrompido.

Chuva complicou muito e mudou programa dos JASC

A chuva que começou a cair no meio da tarde de ontem, alterou a programação e transferiu alguns jogos que estavam marcados, na abertura dos Jogos Abertos.

As modalidades mais atingidas foram vôlei, futebol de salão, tênis de campo e atletismo. O vôlei teve seus jogos que estavam programados para quadras sem cobertura, transferidos para hoje, o mesmo acontecendo com o tênis de campo masculino. As partidas de futebol de salão, que começaram a ser jogadas na quadra externa do Tiradentes foram transferidas para o Ginásio Ivo Silveira e entraram pela madrugada.

O atletismo, cujas finais de 800 metros masculino e 10 mil metros seriam disputadas ontem à noite, no estádio do Marcílio Dias, teve sua programação completamente alterada e ficando sujeita ainda à melhora do tempo. As finais de ontem à noite ficaram para amanhã, no mesmo local e horário.

O restante da programação de hoje permanecerá inalterada, caso o tempo melhore: **atletismo**, na pista do Clube Náutico Marcílio Dias, às 8, 14 e 20 horas; **basquete**, no Ginásio Ivo Silveira, às 9, 14 e 19 horas; **bocha**, na Sociedade Tiradentes, às 8, 14 e 19 horas; **bolão masculino**, no Clube Vasconcelos Drumond e Parque Dom Bosco, às 8, 14 e 19 horas; **bolão feminino**, na Sociedade Guarani, às 8, 14 e 19 horas; **ciclismo**, 1000 metros contra relógio, na Avenida Marcos Konder, às 15 horas (esta prova está ameaçada de cancelamento); **futebol de salão**, no SESC e Sociedade Tiradentes, às 8, 14 e 19 horas; **punhobol**; Clube Náutico Almirante Barroso, às 9 e 12 horas; **judô**, na Sociedade Recreativa e Cultural da Vila, às 9 e 12 horas; **tênis de campo, masculino e feminino**, no Clube Náutico Almirante Barroso e Marcílio Dias; às 8 e 15 horas; **tênis de mesa, masculino e feminino**; Colégio Salesiano, às 14 e 19 horas; **tiro ao alvo carabina**, no Clube Vasconcelos Drumond, às 8 horas; **vôlei masculino e feminino**, na Associação Banco do Brasil, JAPI e Colégio São José, às 8, 14 e 19 horas; **xadrez**, na sede campestre da Sociedade Guarani, às 8 horas; **remo**, raia olímpica do Rio Itajaí, às 8, 30 horas.



Futebol de Salão parou bem cedo



Aos 10 minutos do primeiro tempo, na cancha descoberta do SESC, começou a chover: Navegantes ganhava com tranquilidade de Presidente Getúlio por 3 a 0. Aos 13 minutos, técnicos, jogadores, S. Joaquim, Allan e Abreu interromperam a partida para resolver se ela deveria ou não continuar. Decidiram terminar o primeiro tempo. Não deu mais, chovia forte em Itajaí e todos os jogos foram suspensos

Jogo fraco no basquete: Brusque 49 x Tubarão 40

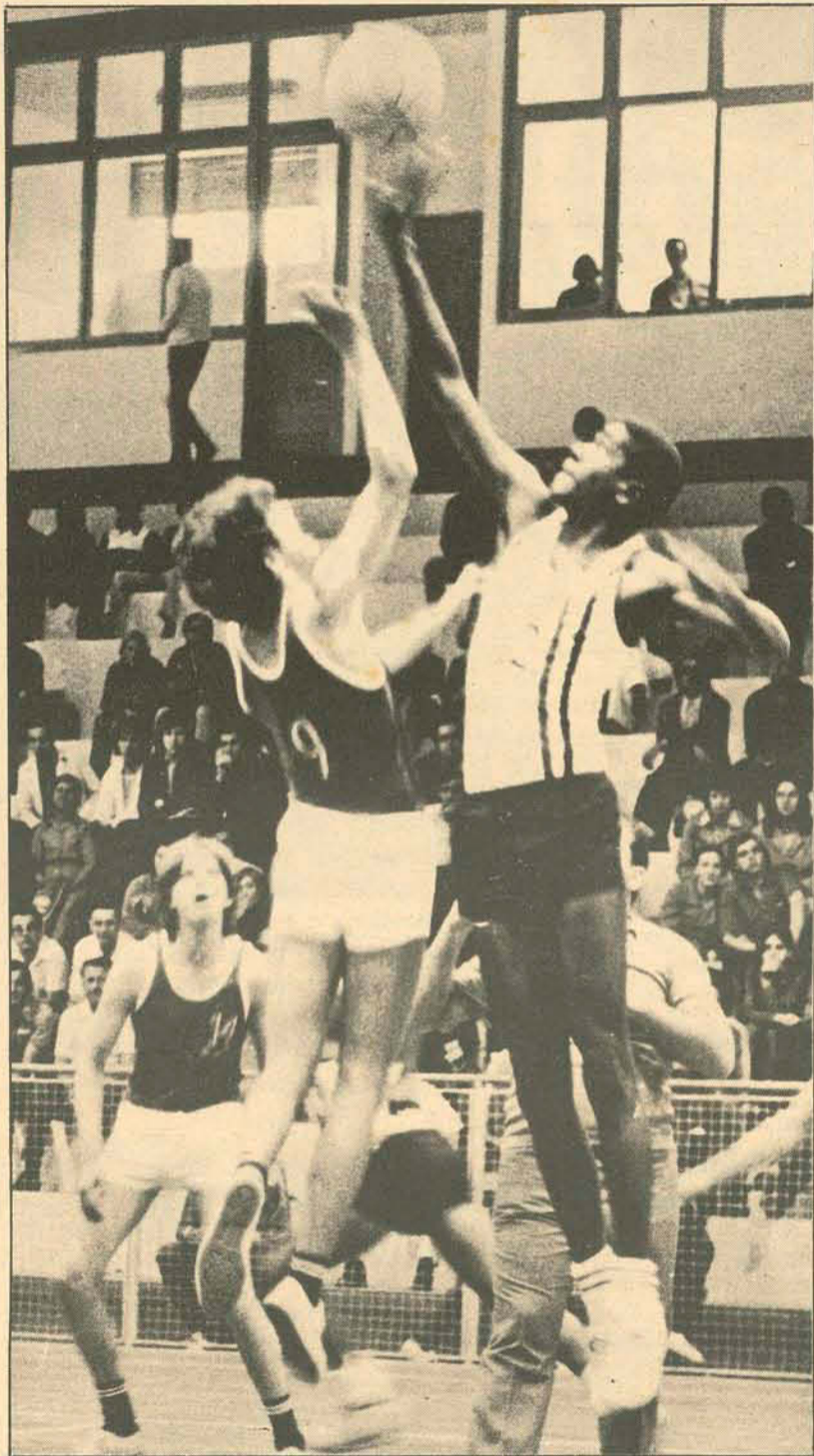

No segundo jogo de basquete masculino realizado ontem, a equipe de Joinville passou com muita facilidade pela representante de São Joaquim, aplicando a maior goleada do certame até agora: 110 a 35. A equipe de São Joaquim, apesar de muito incentivada por sua torcida, não conseguiu melhor resultado porque a de Joinville era bem superior. Na foto, o começo de jogo

BRUSQUE

Valter	7
Wilmar	4
Jorge	14
Fernando	11
Paulo	5
Antônio	13
Roberto	8

TUBARÃO

César	9
José	11
Jairo	8
Artur	14
Miraldo	10
Agenor	4
Donato	6
Florindo	7

Ficar mais de três segundos no garrafão, caminhar com a bola e errar lances livres, são defeitos primários e que só acontecem em partidas com equipes mal preparadas. E isto foi uma constante no jogo de abertura, às 14 horas, no Ginásio Ivo Silveira, entre Brusque e Tubarão.

Um pouco nervosas e perdidas dentro da quadra, principalmente no primeiro tempo, as duas equipes repetiam a todo o instante erros considerados elementares em basquete. Brusque tinha mais presença e chegou a estar vencendo por 10 pontos de diferença. Mas Tubarão reagiu e encerrou o primeiro tempo perdendo por apenas três pontos: 21 X 18.

No intervalo, algumas substituições e instruções do técnico de Tubarão, fizeram com que o time partisse para uma reação. Mas o desperdício de várias jogadas em baixo da cesta, afastaram as chances de um resultado mais prático e Brusque conseguiu ir levando o jogo até o final, com vitória sobre Tubarão por 49 a 40.

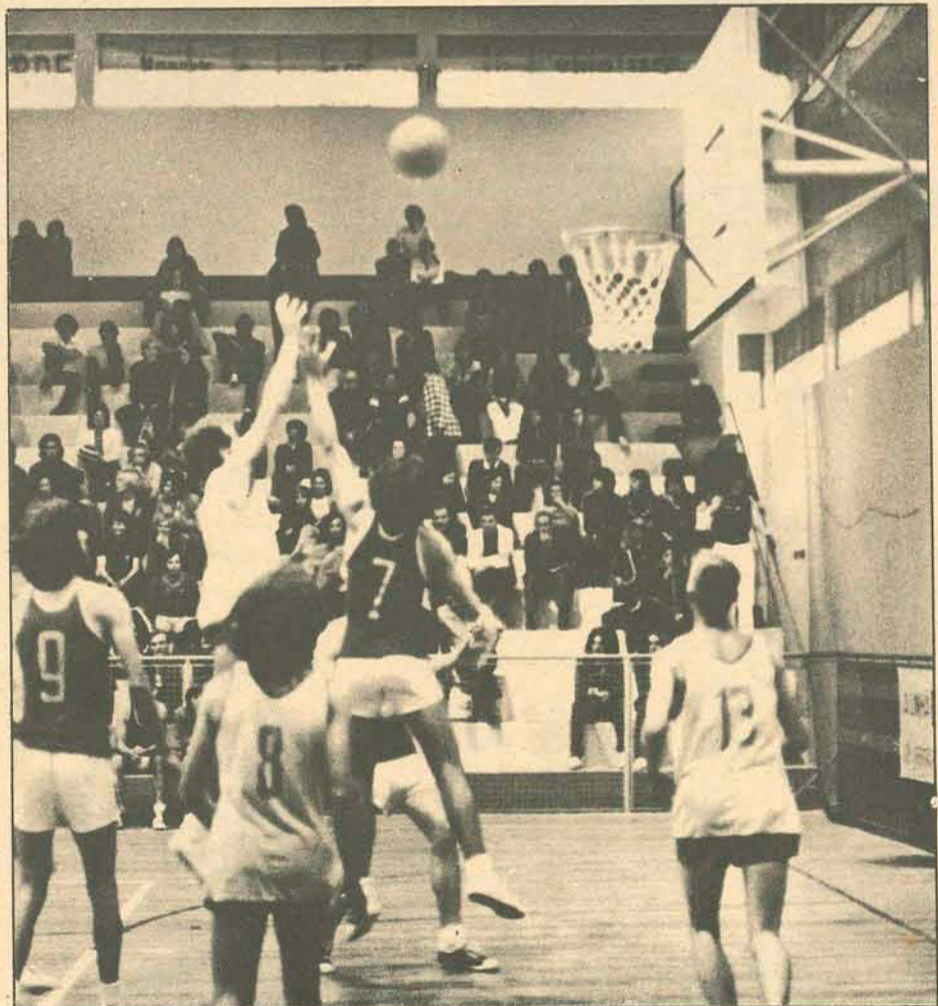

XADREZ

Programação de hoje e resultados

Os 26 municípios participantes da modalidade do xadrez, tiveram a primeira rodada ontem à tarde, na sede campestre da Sociedade Guarani.

Com três pontos, estão liderando o campeonato os seguintes municípios: Brusque, Joinville, São Bento do Sul, Joaçaba, Tubarão, Itajaí, Florianópolis, Indaial e Blumenau; Rio do Sul, Rio Negrinho, Camboriú e Jaraguá somaram dois pontos na primeira rodada. Com um ponto estão Três Barras, Navegantes, Curitiba e Canoíhas; Gaspar, Capinzal, Guarimir, Caçador, Balneário Camboriú, Chapecó,

Ituporanga, São Joaquim e Salete não conseguiram nenhum ponto.

Pelo sistema de emparelamento suíço, os elementos da CCO encarregados do xadrez, estabeleceram a seguinte rodada para hoje, a partir das 8 horas, na Sociedade Guarani, sede campestre: Brusque x Joinville, Joaçaba x São Bento, Itajaí x Tubarão, Florianópolis x Indaial, Blumenau x Camboriú, Rio do Sul x Rio Negrinho, Jaraguá x Curitiba, Três Barras x Canoíhas, Navegantes x Guarimir, Gaspar x Capinzal, Caçador x Balneário Camboriú, Ituporanga x Chapecó e Salete x São Joaquim.

Dellagiustina parou. Foi para Joinville o ciclismo

Florianópolis tinha como certa a vitória no ciclismo, mas Dellagiustina desistiu na 16a. volta e deixou o primeiro título dos Jogos Abertos para os joinvillenses, que ganharam no individual e por equipes. O segundo lugar ficou com Blumenau.

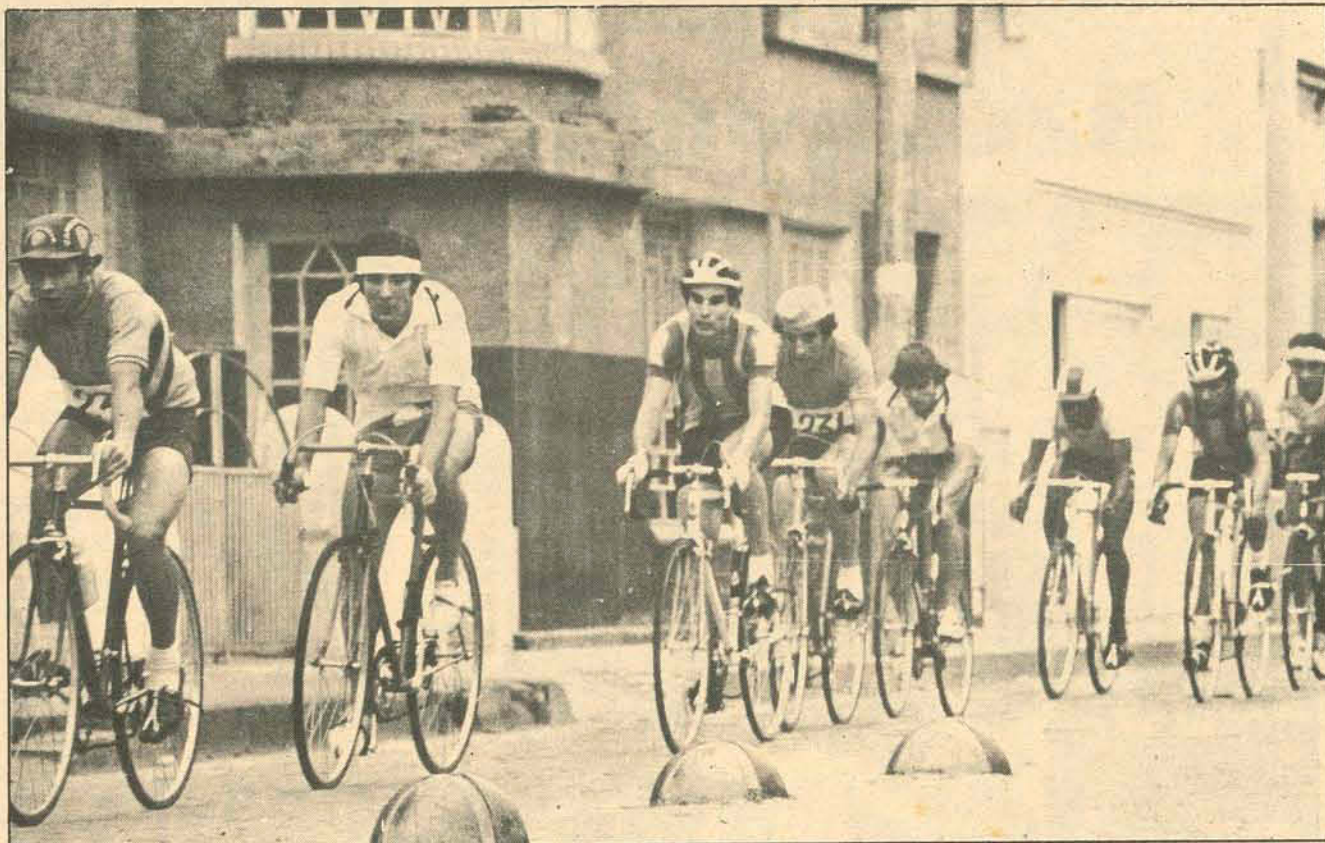

O favoritismo do ciclista Dellagiustina para a prova de resistência não se confirmou. Minutos antes do início da prova, alguns atletas de Florianópolis, comentavam em tom de comemoração antecipada, que no ciclismo somariam os primeiros pontos nestes Jogos Abertos.

Na 16a. volta ele deixou de confirmar os pontos certos esperados pela CME de Florianópolis, ao desistir da prova, sentindo cainbras muito fortes. A vitória acabou ficando com Renato Saramento, de Joinville, o segundo lugar para Valdemiro Dias, de Blumenau, e o 3o. com José Acácio, também de Joinville. Na quarta colocação ficou o blumenauense Artur Montagna.

A PROVA

Todos os problemas surgidos com esta prova no ano passado, em Rio do Sul, se repetiram este ano em Itajaí, com muito mais intensidade.

A prova, disputada em 25 voltas num total de 75 quilômetros, começou com 40 minutos de atraso, depois de muita movimentação e providências extras, por parte de Augus-

to Parcias, árbitro geral, e da turma da Escola de Educação Física de Joinville.

Os participantes da prova ciclística de resistência, tiveram que enfrentar diversos problemas, além do vento muito forte que soprou durante toda a parte. O policiamento quase não existiu e os populares invadiam a pista a todo instante, atrapalhando os ciclistas e prejudicando o trabalho de cronometristas e controladores de volta. A partir da 10a. volta a situação se complicou mais ainda, para ciclistas e juízes, com a chuva forte que caiu até o final da prova.

Na 16a. volta aconteceu a desistência de Dellagiustina, no momento em que ele estava colocado no primeiro pelotão.

Com isso ele deu chance para a vitória do joinvilense Renato Saramento, com o tempo de 2h15min7s, para os 70 quilômetros de percurso. Valdemir Dias, de Blumenau, levou 2h15min23s. Por equipe a vitória ficou com Joinville e o segundo lugar para Blumenau.

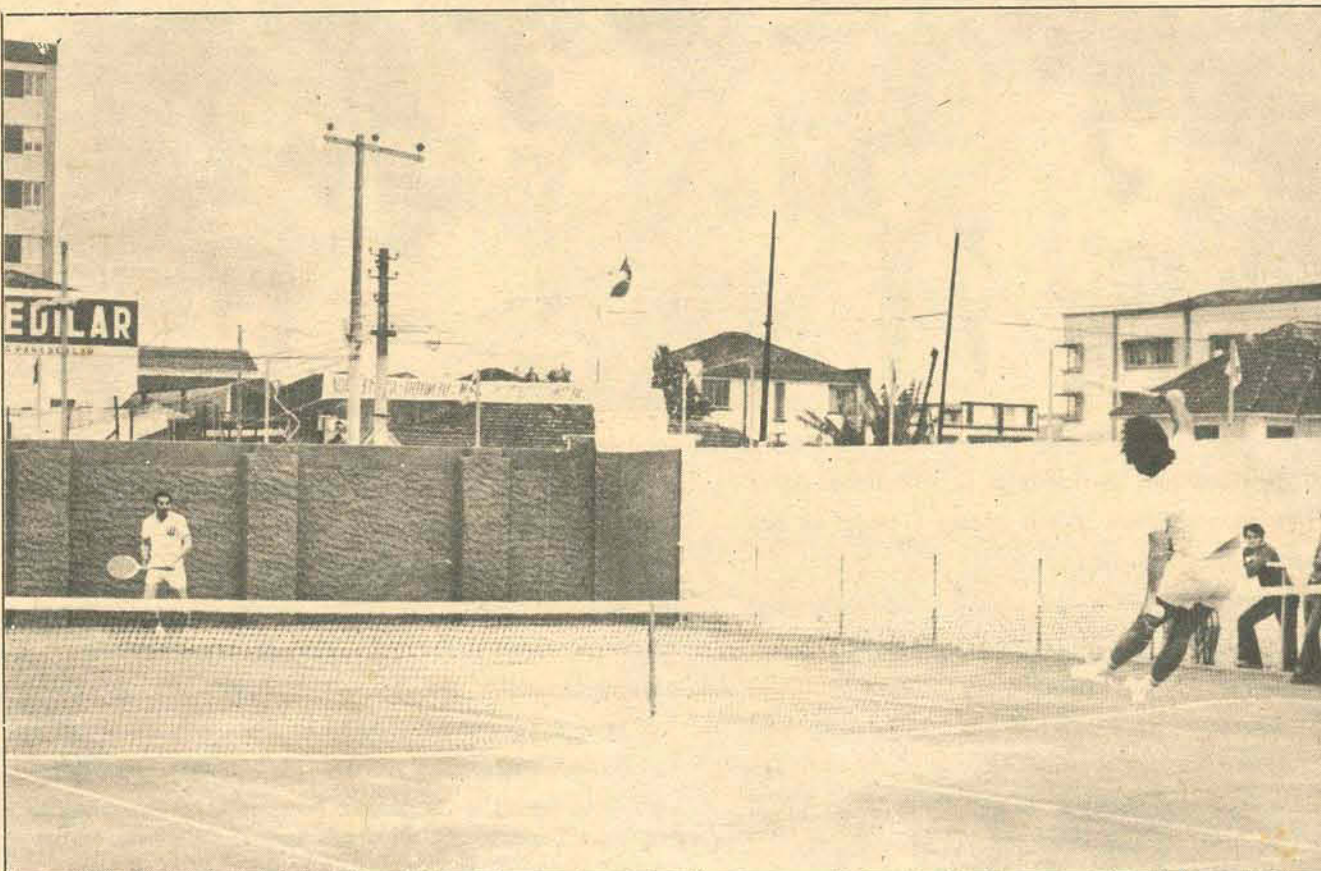

Programação do tênis foi alterada

Das duas partidas de tênis de campo masculino, programadas para a tarde de ontem, nas quadras do Marcílio Dias, só uma foi realizada: Joinville 4 x 0 Brusque. Florianópolis x Blumenau foi suspensa por causa do mau tempo. A programação do tênis feminino, foi mudada, por motivos de ordem técnica, ficando para hoje os jogos entre Brusque x Fpolis, às 8 horas, no Marcílio, e Blumenau x Joinville no Almirante Barroso, às 14