

# O ESTADO

Florianópolis, Quarta-feira, 04 de Outubro de 1972 — Ano 58 — No. 17.004 — Edição de hoje 20 páginas — Cr\$ 0,50

**TEMPO** — Frente Fria: em curso. Pressão atmosférica média 1010,0 milibares. Temperatura média do dia: 18,4 graus centígrados. Umidade relativa média: 94,6%. Estado médio do céu: de meio a encoberto com nuvens baixas e alto stratus; cumulos nimbus. Estado médio do tempo: com instabilidades, chuvas esparsas e passageiras, em todo o Estado; nevoeiro intenso no litoral e planalto. Estado médio: instável.

Previsão: A. Seixas Netto.

**BOLSAS DE ESTUDOS** — O Deputado Federal João Linhares informou que o Ministro Jarbas Passarinho, da Educação, autorizou o pagamento de Bolsas de Estudos para os estudantes de 1o. e 2o. graus até o próximo dia 15 deste mês. Assim os estabelecimentos de ensino de Santa Catarina receberão os pagamentos referentes às Bolsas requeridas por estudantes provavelmente no início da próxima semana.

## Meningite está aqui mas Saúde já previne

### Tóxico será combatido com rigor redobrado

Maior repressão contra os traficantes de tóxicos e entorpecentes e mais rigor na fiscalização dos portos, aeroportos e fronteiras, principalmente na área do Paraguai, Uruguai e Bolívia, foram os pontos centrais da reunião mantida ontem em Brasília pelo Ministro Alfredo Buzaid com representantes do Departamento de Polícia Federal. O encontro, segundo informou o Sr. Hilton Randão, coordenador da Central Policial do DPF, foi solicitado pelo Ministro da Justiça. Ficou estabelecido ainda que deverá haver maior entrosamento entre os diversos Estados, tendo sido salientado a interligação de crimes entre várias unidades da Federação. Repressão ao contrabando e ao terror também esteve em pauta.



**O Secretário Prisco Paraiso tranquilizou a população dizendo que não há epidemia. Enquanto isso, o diretor do DASP está atento para qualquer emergência e o diretor do Hospital Infantil desmente a morte de um menino.**



Dois casos de meningite já foram constatados na cidade de Blumenau pelos médicos da Secretaria da Saúde e a existência da doença nas cidades de Itajaí, Ilhota, Blumenau e Florianópolis não foi confirmada. O tipo de meningite registrada em Blumenau — a meningocócica — é justamente contagioso estando os pacientes sob intensos cuidados médicos. Em Florianópolis, o diretor do Hospital Infantil, o médico Newton do Vale Pereira, informou na tarde de ontem que no mês de setembro foram registrados quatro casos de meningite virótica — a não contagiosa — e na oportunidade desmentiu o boato de que uma criança houvera morrido da moléstia. O Secretário Prisco Paraiso, por sua vez, tranquilizou a população dizendo que não há, até o momento, qualquer informação de casos suspeitos de meningite meningocócica, afirmando ainda que o DASP está em contato com todo o interior do Estado, de sobre-aviso para qualquer necessidade que venha a ocorrer (Página 3).



### Barreira caída interrompe um trecho da 470

Página 3.

### Câncer aumenta muito no Brasil

Até 1975 poderá ocorrer um acréscimo de 520 mil novos pacientes de câncer no Brasil, em face da constatação de que 200 mil casos surgem anualmente. A declaração foi feita ontem em Belém pelo Ministro interiorano da Saúde, Walter Santos, durante o 7o. Congresso Brasileiro do Câncer que se realiza naquela Capital. Disse que o Ministério implantará dentro em breve o Plano Nacional de Combate ao Câncer e desde já está mobilizando em todos os Estados as Universidades, instituições técnico-científicas especializadas, classe médica, Forças Armadas, clero e o próprio povo para o combate à moléstia.



### O perigo mora no alto

*Nem sempre as janelas dos edifícios existentes na Av. Rubens de Arruda Ramos são usadas para, através delas, olhar a bela paisagem ou ainda o silencioso por-de-sol. Para as empregadas domésticas, janelas altas também significam perigo. Com muito sangue frio, uma certa destreza e ainda uma tendência pequena ao malabarismo, elas sentam nas janelas tendo na frente a vista do mar, mas embaixo o espaço trai-*

*coeiro. Um descuido e a morte é certa, quando não muitas quebra-duras no frágil corpo. Sem direitos previdenciários e nenhuma segurança elas limpam as janelas cumprindo um dever a mais na sua já pobre profissão de empregadas domésticas.*

*E encabulam quando um fotógrafo — o nosso — tenta documentar aquele perigoso momento de seu dia-a-dia.*

### Rio do Sul espera por Colombo para resolver a candidatura da Arena

Página 7.

### Glauco fará relatório a Cirne Lima

O Secretário Glauco Ollinger vai apresentar ao Ministro Cirne Lima uma síntese da política do desenvolvimento da agropecuária em Santa Catarina, durante a visita que o titular da Pasta da Agricultura fará na próxima sexta-feira a Chapecó. O documento destacará especialmente o aumento da produção e da produtividade nas lavouras do milho, soja e arroz, bem como na criação de suínos nos últimos três anos. O secretário Glauco Ollinger dirá ao Ministro Cirne Lima que a produção do milho aumentou de 930 mil para 1.400 mil toneladas na última safra, em relação à safra de 1968, atingido uma colheita média de 5.600 kg por hectare em 360 lavouras tecnicamente conduzidas. O aumento da soja foi superior a 80% nos três últimos anos e a suinocultura teve um desfrute de cerca de 50%

(Página 3).



Secretário elaborou um documento sintético.

### Aeroporto terá obras: Joinville

O Prefeito Harald Karmann anunciou ontem que Joinville poderá ter dentro em breve o seu Aeroporto de Cubatão em condições de receber aviões de grande porte. Isso porque o Ministro da Aeronáutica autorizou a realização de estudos sobre a viabilidade de ampliação da pista do aeroporto atual, acrescentando que essa obra tem recebido um tratamento especial do seu Ministério. O Ministro foi convidado a visitar Joinville em novembro, por ocasião da Festa Nacional das Flores. O Prefeito fez um amplo relato da sua recente viagem (Página 7).

### Juízes da FCF pedem licença

José Carlos Bezerra, Roldão Borja e Gilberto Nahas — os três principais juizes da Federação Catarinense de Futebol — entraram ontem com seus pedidos de licença por tempo indeterminado junto ao Departamento de Árbitros da entidade. Os árbitros acham irrisória a quantia de Cr\$ 150,00 que lhes foi estipulada para apitar os jogos

do Torneio Integração (no campeonato estadual ganhavam Cr\$ 500) e consideram profundamente constrangedor ter que viajarem com as delegações dos clubes quando vão atuar em partidas fora da Capital, já que a FCF não lhes fornece condições. Para ele, isso é um desprestígio intolerável (Página 8 do II).



O representante chileno na ONU confirmou oficialmente o que já tinha sido levantado pelo presidente do Banco Central deste país: pressão e boicote econômico dos EUA através da companhia Kennecott Copper Corp — interessadíssima nas minas de cobre que foram nacionalizadas pelo Governo de Salvador Allende — do Banco Mundial de Desenvolvimento e do BID, que tem negado créditos para o Chile, por motivos puramente políticos. Confirmou também um plano de golpe idealizado pela ITT.

Cobertura do noticiário internacional fornecido pela Associated Press

# Chile abriu o jogo na ONU: pressões no BID, BM e mercados internacionais

O Chile partiu para a denúncia oficial aberta, rompendo a rotina de acusações impessoais: na Assembléia-Geral das Nações Unidas o embaixador Humberto Diaz-Casano acusou a Kennecott Copper Corp. de procurar impedir a venda do cobre chileno fazendo ameaças e pressões contra compradores e vendedores no mercado mundial, além de insistir no plano de asfixia econômica do país idealizado pela ITT (International Telephone and Telegraph). Em Washington, o presidente do Banco Central do Chile, Alfonso Inostroza, continuou a tarefa de denúncia, acusando os Estados Unidos de pressionarem o Banco Interamericano de Desenvolvimento para negar créditos ao Chile, comparando a situação com a do Banco Mundial, que também está boicotando.

Inostroza disse que o processo revolucionário chileno criou problemas econômicos com as nacionalizações começadas timidamente no tempo de Eduardo Frei, e intensificando-se com o Governo de Allende e que é em tais situações que fazem mais falta as fontes externas de financiamento. "Ao contrário, estas fontes suspenderam a sua assistência ao Chile, em violação direta do espírito com que foram criadas. O Banco Mundial terá que mudar a sua posição". Inostroza se reuniu com funcionários do Departamento Norte-Americano do Tesouro para continuar discutindo o problema da dívida externa chilena.

O embaixador Humberto Diaz-Casano pediu às Nações Unidas, que tomem algumas providências pois os atos de pressão da companhia Kennecott vem se intensificando nos últimos dias. A companhia solicitou às autoridades dos países clientes para confiscar os embarques de cobre e os conservassem como pagamento das propriedades da companhia. "Estes atos violam os mais elementares princípios de convivência internacional e

tendem, se não forem detidas de forma imediata e responsável, a criar um clima de incompatível com o tipo de relacionamento de diálogo positivo que o governo do Chile deseja manter com os Estados Unidos".

O embaixador especificou que a ITT tinha proposto ao Governo norte-americano um plano para intervir na política chilena antes que Allende ocupasse o cargo. "A negação de créditos não é devida, naturalmente, a razões técnicas, mas à decisão aberta dos Estados Unidos de impedir que tais entidades prestem apoio financeiro ao nosso país, como consequências da divergência de critérios existentes entre o Chile e os EUA em relação à nacionalização dos nossos recursos básicos. Se alguns governos não são capazes de compreender a necessidade de preservar o caráter multilateral dos organismos internacionais de financiamento, resulta indispensável estudar novas formas para a captação de recursos das mesmas, através de quotas obrigatórias fixadas em relação com o nível do Produto Nacional Bruto de cada país ou qualquer esquema similar, a fim de evitar que em cada uma das leis de distribuição de recursos se vá impondo restrições ou condições que conduzem à negação do caráter internacional dos organismos mencionados. Neste sentido, as Nações Unidas tem um importante papel a cumprir, particularmente a Assembléia Geral e o Conselho Econômico e Social.

Além destas propostas, chilenas, outra do México teve o mesmo caráter radical: propôs que o Conselho de Segurança incluía um representante do Terceiro Mundo como membro permanente do Conselho de Segurança com as mesmas regalias que dispõem as cinco grandes potências. O chanceler Emilio O. Rabasa, advertiu que "enquanto alguns países tenham o monopólio dos fatores econômicos mundiais, controlarão em maior ou menor medida a liberdade".

## Incidentes nas ruas de Santiago

Gás lacrimogênio e carros de bombeiro acabaram com as manifestações que estudantes anti-governamentais e agitadores de direita promoveram ontem no centro de Santiago. Houve muita pauleira, feridos sem gravidade e numerosas prisões. Allende já havia anunciado no dia anterior que não iria tolerar provocações de agitadores que tentam jogar estudantes anti-marxistas de forma violenta contra o Governo. Os incidentes ocorreram em vários locais da capital chilena e o mais importante frente ao Congresso Nacional. O uso de bombas de gás lacrimogênio foi considerado "excessivo" pelos legisladores da Oposição pois o gás entrou no Congresso, certamente prejudicando "o bom andamento dos trabalhos".

No Congresso a Oposição informou que finalmente vai realizar a famosa concentração de protesto contra o Governo, adiada no mês passado porque Allende mandou que fosse feita bem longe do centro de Santiago para evitar incômodos à população. Nesta manifestação, a Oposição pretende denunciar várias arbitrariedades do atual Governo, principalmente em relação à liberdade de imprensa. Será terça-feira, e Fernando Maturana, deputado do Partido Nacional, de direita, disse que vão pedir interpelação constitucional contra o governador provincial de Bio-Bio, ao sul do país, por sua participação e irresponsabilidade no fechamento de uma estação de rádio.

O problema da liberdade de expressão será o mais discutido durante a concentração. A Oposição acusa o Governo de Allende de utilizar meios diretos ou indiretos de pressão sobre os veículos



O presidente da Federação dos Estudantes

de divulgação, especificamente numa ação que chamou de "asfixia publicitária", através da excessiva distribuição de propaganda governamental. Mas, o que realmente irritou a Oposição, que tem maioria parlamentar, foi o veto de Allende a um projeto aprovado pelo Congresso que autoriza certos financiamentos a estações de rádio. Estes financiamentos poderiam ser transformados em favores da Oposição.

O problema em torno da imprensa apresenta-se poucos dias antes da inauguração, em Santiago, da assembléia anual da Sociedade Interamericana de Imprensa, alvo frequente dos ataques da esquerda chilena. A oposição, logicamente, tem interesse em transformar as acusações de censura em importante tema de debate para conseguir adesões dos membros da SIP.

## Governo argentino implanta um novo sistema eleitoral para 73

O Governo argentino implantou um novo sistema eleitoral que estabelece a eleição direta de presidente e vice-presidente e prevê uma segunda votação para o caso de nenhum dos candidatos obter a maioria absoluta. Esta lei eleitoral, que adota com algumas variantes o sistema francês de "ballotage", ou dupla volta, será aplicado pela primeira vez nas eleições gerais do próximo ano. O novo sistema estabelece também a representação proporcional na Câmara dos Deputados, elevando o número de membros de 198 para 239. O Senado, em vez de 46, terá 69 elementos, elevando de dois a três o número de representantes em cada província.

O novo sistema argentino é mais complexo que o francês pois prevê algum grau de participação na segunda votação para os partidos menores se os dois candidatos mais votados na primeira não conseguirem em conjunto pelo menos dois terços dos votos. Se nenhuma das chapas presidenciais mais votadas na primeira votação alcança a maioria absoluta entre ambas somam pelo menos 66,66 por cento dos votos, participarão inalteradas na segunda votação e sem que neste caso haja margem alguma para a intervenção de terceiros partidos.

Mas se os dois partidos ou alianças mais votadas na primeira não totalizam os dois terços, existem duas variantes possíveis para a votação complementar: cada uma das duas forças mais votadas poderá substituir o segundo nome da sua chapa por qualquer membro da fórmula presidencial de um terceiro partido ou aliança, sempre que este tenha conseguido na primeira votação pelo menos 15 por cento

dos votos. As duas forças mais votadas poderão fundir-se para a segunda votação numa fórmula comum, em cujo caso participará como segundo força na votação complementar o partido ou aliança que conseguiu a terceira colocação na primeira votação. Esta força por sua vez estará pronta para integrar uma fórmula combinada com um quarto partido ou coalizão.

O Partido Justicialista (peronista) e a União Cívica Radical (UCR) tem sido durante o último quarto de século as maiores forças políticas do país e parece provável que sejam protagonistas de uma segunda votação em 1973 se for insuficiente uma só votação. Todas as pesquisas antecipam um triunfo peronista na cotação inicial e alguns observadores acreditam que o novo sistema foi adotado para diminuir as possibilidades numa segunda votação ao polarizar em torno da UCR todos os votos anti-peronistas.

Também haverá duas votações para a eleição de senadores se nenhum lista conseguir em sua respectiva província a maioria absoluta. Dos três assentos eleitorais da província dois serão pela força ganhadora e uma para a primeira maioria. A segunda votação se realizará aos 30 dias da primeira. Augusto Morello, novo sub-secretário do Interior, declarou que isto poderia determinar que se convoque a primeira para 25 de fevereiro, a fim de que a segunda seja a 25 de março, data originalmente prometida para as eleições pelo presidente Alejandro Lanusse. Antigamente, as eleições argentinas para presidentes e senadores se realizaram por via indireta dos Colégios Eleitorais, de forma similar ao vigente dos Estados Unidos.

## A China Comunista resolveu ridicularizar os acordos nucleares

Os sorridentes delegados da China comunista na ONU ridicularizaram ontem o acordo soviético-norte-americano de limitação de armas estratégicas: "o acordo assinala uma nova etapa na... carreira armamentista nuclear". O vice-ministro das relações exteriores de Pequim, Chiao Kuan-Hua, fez este comentário nas Nações Unidas poucas horas depois de uma austeridade cerimoniosa em Washington, onde Nixon e Gromyko, chanceler soviético, pusessem os acordos oficialmente em vigência. Foi o primeiro discurso de um diplomata da China Comunista na ONU depois que a Organização expulsou Formosa para aceitar Pequim. Chiao repetiu as posições de seu país em relação ao Vietnã, Oriente Médio e Bangladesh.

O mundo está numa encruzilhada e também estão as Nações Unidas. Se as Nações Unidas querem recuperar seu prestígio e desempenhar seu verdadeiro papel, devem libertar-se da manipulação e do controle das grandes potências.

A cerimônia na Casa Branca, entre Nixon e Gromyko, assinalou os passos finais de um tratado que pretende limitar as armas estratégicas. O tratado surgiu logo depois de um acordo executivo assinado por Nixon e pelos dirigentes soviéticos na conferência de cúpula realizada em Moscou.

Estes acordos — declarou Chiao — unicamente estipulam algumas limitações na quantidade de certas categorias de armas nucleares em poder da União Soviética e dos



Chiao: a nova carreira armamentista começou

Estados Unidos, mas não impõem nenhuma limitação em relação à qualidade. Nem tampouco mencionam uma só palavra sobre a destruição das armas nucleares. Isso não pode ser considerado, de nenhuma forma, um passo em direção ao desarmamento nuclear. Pelo contrário. Assinala o começo de uma nova etapa na carreira armamentista nuclear soviético-norte-americana.

A Assembléia ouvia em silêncio, e Chiao continuou sua acusação, abordando os pontos mais frágeis da política de Nixon para conseguir a reeleição, e da União Soviética para consolidar o bloco oriental comunista, livre da China:

— Antes de secar a tinta nas folhas do acordo, uma das partes apressou-se em fazer testes nucleares de novo tipo e outra anunciou que aumentará muito seus gastos militares. Por acaso pode-se encerrar isso como uma redução no perigo nuclear? Ninguém deve iludir-se com estes acordos.

## NOTICIÁRIO DE BOLSO

### As transas no reino de Sua Majestade

Edward Heath foi a Roma por dois motivos: pedir ajuda ao Papa no caso da Irlanda do Norte e transar com o Premier italiano Giulio Andreotti a entrada da Grã-bretanha no Mercado Comum Europeu. "Estreita coincidência de pontos de vista" foi a frase definição no comunicado final às conversações. Em Londres, porém, esta "estreita coincidência" está muito longe de existir: Harold Wilson, ex-primeiro ministro e chefe do Partido Trabalhista, denunciou vários erros de Heath com sua política ultra-conservadora e disse que só o socialismo salvará o reino de Sua Majestade. Mas o discurso de Wilson tinha outra finalidade além de criticar seu adversário: conseguir a permanência à frente do Partido, ameaçada por uma série de crises internas. Conseguiu, asseguraram os observadores e agora Heath que se cuido. A ajuda do Papa é uma fraqueza que poderá ser explorada. Até agora, nem a força usada pelo Governo conservador, nem as tentativas de negociações conseguiram a paz na Irlanda do Norte, um dos fatores que os trabalhistas vão explorar.

### Nader rides again

Ralph Nader, o defensor dos consumidores norte-americanos, publicou o primeiro volume do que declara ser um estudo enciclopédico do Congresso. Nader denunciou no lançamento que a Casa Branca e o presidente estão regendo o país como um novo tipo de monarquia. A obra é intitulada: "Quem maneja o Congresso? O presidente, as grandes empresas ou você? O autor chega à conclusão que é o presidente e as grandes empresas que manejam o Congresso, mas que o povo poderá controlá-lo se exercer uma pressão vigorosa sobre os seus legisladores, expulsando os maus por meio do voto.



### Povoado belga quer receber Nobel da paz

Ypres, um pequeno povoado belga, que foi o centro de algumas das batalhas mais sangrentas na primeira guerra mundial, irá apresentar sua candidatura para o prêmio Nobel da paz. O prefeito dessa cidade, Albert Dehem, disse que ontem está estudando as regulamentações para comprovar se um povoado pode receber o galardão. Acrescentou que Ypres foi a primeira localidade onde velhos soldados alemães e ingleses confraternizaram-se em favor da paz mundial, depois da guerra. Além disso, como uma vítima do conflito, Ypres tem feito muito para promover a paz organizando reuniões entre antigos inimigos.

### Libertaram um terrorista por engano

Um membro da Força Para a Defesa de Ulster, Thomas Cull, protestante, 19 anos, que cumpria pena de seis, por assalto a mão armada, atacou seu companheiro de cela, atou-o e amordaçou-o, momentos antes que este fosse posto em liberdade. Se apoderou dos documentos de libertação e se apresentou com eles na saída da penitenciária de Cumlil Road. Em Londonderry três guerrilheiros do IRA sequestraram um caminhão numa obra no centro da cidade e obrigaram o chofer a levá-los para os arrabaldes. Carregaram ali seis malas, que continha 40 a 50 quilos de explosivos cada uma. Foram todos para a rua Strand. A 40 metros de uma Delegacia Central de Polícia em construção, saltaram do veículo e trinta minutos depois explodiu a bomba mais poderosa de três anos de luta civil na Irlanda do Norte. A explosão, entretanto, causou danos surpreendentemente pequenos, embora as fachadas dos edifícios vizinhos tenham sido destruídas. O atentado sem vítimas, talvez não tenha servido nem para adiar a inauguração da delegacia, marcada para o início do ano que vem.

### ARGENTINA

O exército argentino poderia transformar-se no braço armado da vontade popular, caso seja aceito o plano de sete pontos proposto por Juan Domingo Peron ao Governo de Lanusse.

A opinião é do próprio Peron, sem adiantar maiores detalhes sobre o conteúdo de sua proposta de conciliação nacional. "Nem meu plano nem meu retorno", disse Peron, "implicam de maneira alguma que o sangue de nossos mártires será negociado — pelo contrário, se o plano for aceito, as Forças Armadas se converterão no braço armado da vontade popular".

### A advertência revolucionária de Alvarado

O general Juan Velasco, comemorando o quarto aniversário de revolução peruana, discursou em Iquitos, região amazônica, anunciando em suas palavras duras, uma atitude mais enérgica em relação à velha oligarquia que tenta voltar ao poder: "advertimos dura e claramente que, se continuar a campanha anti-revolucionária, pela qual muitos de nossos inimigos recebem do estrangeiro dinheiro da velha oligarquia, os responsáveis pagarão muito caro pelas consequências". Reforma agrária, comunidades industriais, recuperação do petróleo que estava em mãos estrangeiras, monopólio da mineração e da refinação de petróleo, controle das telecomunicações, estradas de ferro e eletricidade, reforma educativa e do Poder Judiciário, reafirmação da soberania marítima das 200 milhas e da política exterior, foram os fatos que Velasco lembrou para manter a legitimidade de seu Governo. Mas ao mesmo tempo reconheceu que ainda falta muito para tirar o país da dominação estrangeira.

### A defesa de Corona, acusado de matar 25

Os 25 assassinatos que se atribuem a Juan Corona foram cometidos por um masoquista homossexual que travestiu-se de mulher, segundo disse seu advogado de defesa na Califórnia. "Juan Corona é heterossexual e completamente apaixonado de sua mulher" disse o advogado Richard Hawk. Afirmou ainda que Corona esteve em sua casa durante as cinco horas quando uma das vítimas foi assassinada. Este é o único período que as autoridades mencionaram na realização de qualquer um dos 25 assassinatos, cujas vítimas foram deturadas numa fazenda em 1971. O advogado pretende provar que foram homossexuais e masoquistas os autores dos 25 crimes.



### A jogada salarial de Bordaberry

O Governo uruguayo deu um "adianto" de 20% nos salários trabalhistas prometendo reajustá-los definitivamente no fim do ano e ao mesmo tempo decretou uma série de aumentos na maioria dos artigos de primeira necessidade. Naturalmente, a crise não foi contornada e os operários das ferrovias entraram em seu 28o. dia de greve, liderados pela Convenção Nacional dos Trabalhadores, de orientação comunista. Os trabalhadores do transporte urbano ameaçaram uma greve geral. O presidente Bordaberry fez uma reunião secreta com altos comandantes militares sobre a decisão das Forças Armadas de lutar frontalmente contra os especuladores em moeda estrangeira e outros delitos econômicos. Os temas da reunião não foram divulgados oficialmente, mas sabe-se que além destes assuntos, foi debatida a situação social e política do país e a luta contra os movimentos armados clandestinos. Atualmente, a Câmara dos Senadores vem discutindo uma lei específica para aplicação mais efetiva dos códigos penais. Sabe-se que as Forças Armadas estão cada vez mais se preocupando com esse tipo de problema.

Médicos de Boston chegaram à conclusão de que a anestesia pode afetar os mecanismos naturais de defesa do corpo, deixando os pacientes mais frágeis às células cancerosas

## JOALHERIA E ÓTICA ROBERTO MÜLLER



JÓIAS ALIANÇAS DE OURO SEM SOLDA, RELÓGIOS DE PULSO E ARTIGOS PARA PRESENTE. CARTÕES DE PRATA / GRAVURA, CONSERVADOS DE JÓIAS E RELÓGIOS. AVIAMENTOS DE RECEITAS DE ÓCULOS. ARMAÇÕES NACIONAIS E ESTRANGEIRAS.

RUA TRAJANO 4-C - FLORIANÓPOLIS



## Caixa Econômica Federal FILIAL DE SANTA CATARINA

### EDITAL DE LEILÃO

A Gerência de Operações Diversas comunica aos interessados que efetuará, no dia 07 do próximo mês, leilão de Jóias e Mercadorias, relativo aos contratos vencidos em 30/08/72.

HORÁRIO: — 9,30 hs.  
LOCAL: — PRAÇA XV DE NOVEMBRO, 30  
EXPOSIÇÃO: — no local, das 8,30 hs às 9,30 hs.



Anuncie em O ESTADO Rua Felipe Schmidt 116



# Saúde confirma dois casos de meningite em Blumenau

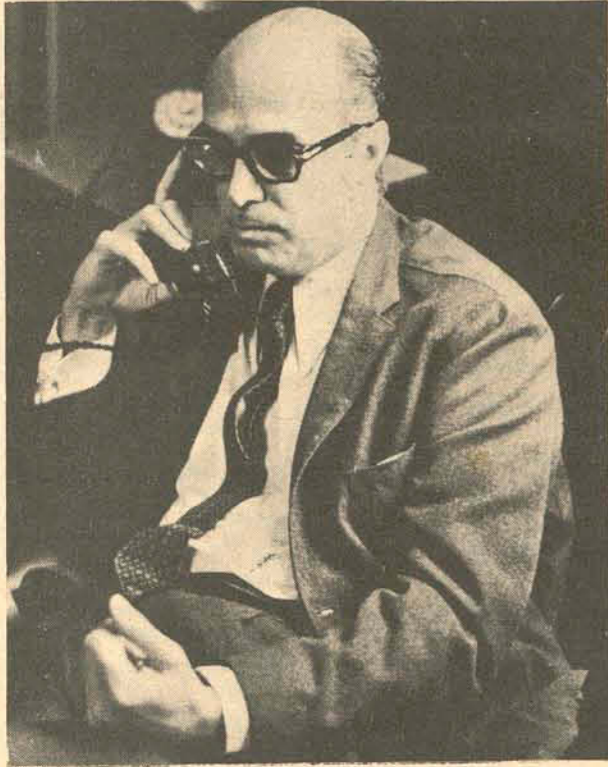

Prisco reuniu assessores e emitiu nota oficial

A Secretaria da Saúde emitiu nota oficial na noite de ontem, informando que apenas na cidade de Blumenau foi confirmada a existência de dois casos de meningite. Esclarece que tal incidência não significa a ocorrência de surto epidêmico em Santa Catarina.

Esclarece a nota que apenas a meningite meningocócica pode provocar epidemia, não sendo os demais tipos contagiosos.

A nota oficial, assinada pelo Secretário Prisco Paraiso, tem o seguinte teor: "As equipes técnicas da Secretaria da Saúde e do Departamento Autônomo de Saúde Pública estiveram reunidas na tarde de hoje (ontem), analisando dados

epidemiológicos levantados sobre a possível incidência de casos de meningite meningocócica nas cidades de Itajaí, Ilhota, Blumenau e Florianópolis. Em tais comunidades, havia notificação de casos suspeitos; entretanto, unicamente em Blumenau foi confirmado a existência de dois casos da enfermidade.

Tal incidência não significa a ocorrência de surto epidêmico. Nas demais regiões do Estado, permanentemente em contato com o DASP, não há, até o momento, qualquer informação de casos suspeitos de meningite meningocócica.

Para esclarecimento da população, cumpre informar que outros tipos de meningite, que não a me-

ningocócica, são destituídos de valor epidemiológico, por não serem contagiosos.

Todas as medidas cientificamente aconselháveis estão sendo tomadas no tratamento dos dois pacientes de Blumenau, bem como as unidades sanitárias vêm orientando as populações das diversas comunidades sobre as medidas preventivas a serem adotadas. Quais sejam:

- redobrar os cuidados da higiene pessoal;
- evitar permanência em ambientes de aglomeração humana;
- notificação imediata, mesmo por pessoas leigas, às autoridades sanitárias (Postos ou Centros de Saúde) de qualquer caso suspeito.

## Casos atendidos em Florianópolis não são fatais

Dos quatro casos de meningite atendidos no Hospital Infantil, nenhum deles era de meningite meningocócica, doença contagiosa e fatal, em alguns casos. Segundo o diretor do Hospital, dr. Newton do Vale Pereira as crianças atendidas no mês passado, portadoras de meningite virótica, foram tratadas devidamente e colocadas totalmente fora de perigo.

É ainda infundada a notícia propalada ontem na cidade, de que uma criança havia morrido naquele Hospital, vítima da temerária meningite meningocócica.

**SINTOMAS**  
Informou o dr. Newton que os sintomas da menin-

gite são praticamente muito chamativos, quais sejam, febre, mal estar, dor de cabeça, vômitos e convulsão. Se qualquer pessoa, apresentar estes sintomas a primeira providência é levar o doente imediatamente ao hospital para o devido tratamento médico.

Já é possível notar um certo alarme notadamente por parte das mães que, apreensivas, têm levado seus filhos ao Hospital Infantil. O fato — muitas vezes — só serve para perturbar o bom andamento do Hospital. Não há — frisam os médicos — vacina contra a meningite, fato que muita gente desconhece. O tratamento, em si, é até barato, segundo informou

ontem o Secretário da Saúde e aquela secretaria está preparada para tomar as mais rápidas providências, caso surjam surtos no Estado, "pois sulfas e antibióticos não nos faltam".

### ESCLARECIMENTO

Há ainda uma outra grande vantagem, caso alguém seja atingido pela meningite: se tratada convenientemente, em 24 horas cessa a transmissibilidade, oferecendo, portanto, uma margem de cura excepcional. Há ainda uma outra vantagem: o tempo. A meningite meningocócica não resiste ao calor.

Para o dr. Genovêncio Matos, diretor do Departamento Autônomo de Saúde, se em Florianópolis for

constatado um caso de meningite durante o mês, o fato pode ser considerado normal. Só será motivo de susto quando muitos casos se concentrarem dentro de um pequeno período de tempo, aí então estará dentro da faixa de surto, ou epidemia.

Há ainda uma outra explicação do diretor do Dasp: a meningite surge ciclicamente entre oito a doze anos, não só no Brasil, mas no mundo inteiro, inclusive nos Estados Unidos. E os anos de 1972 e 1974 são considerados os que surgirão casos de meningite já que — teoricamente — a população está dentro daquela faixa de quebra de imunidades,

propensa, portanto, a contrair a doença.

A meningite meningocócica atinge principalmente crianças na faixa de zero a 14 anos, ou então adultos acima de 50 anos, idades mais propensas a contrair doenças. A meningite é também doença urbana, devido ao grande aglomerado de pessoas. O último surto epidêmico ocorrido no Brasil foi há cerca de dez anos, em São Paulo, devido, justamente ao grande aglomerado humano.

Por outro lado a meningite contraída por vírus, fungos ou protozoários não tem risco maior de contágio e é considerado pelos médicos caso de rotina.

# Arena vence em Criciúma, segundo o seu presidente

O Presidente da Arena de Criciúma, engenheiro Sebastião Neto Campos, ao embarcar ontem nesta Capital com destino a Brasília, para contatos com a cúpula partidária, disse que "a Arena em Criciúma está coesa e haverá de alcançar expressiva vitória em 15 de novembro, na sucessão municipal". Acrescentou que os candidatos Manique Barreto e Fidelis Back reúnem as melhores formas eleitorais do Município, e que a chapa única simboliza o espírito de união que norteia o partido. A Arena também deverá fazer maioria tranquila na Câmara Municipal, segundo seu presidente.

O Sr. Sebastião Neto Campos avistou-se com líderes arenistas em Florianópolis, aos

quais expôs a situação do partido em Criciúma e as suas estimativas sobre os possíveis resultados eleitorais deste ano. O dirigente enfatizou ainda que em face de Criciúma funcionar como polo, geográfico-político e econômico do extermo-sul, esta situação privilegiada do partido naquele município repercutirá nos demais municípios "como meio de influência em favor de nossos candidatos".

— Por isso estamos em condições de prognosticar a vitória da Arena na grande maioria dos municípios da região carbonífera, senão na totalidade deles, concluiu o Sr. Sebastião Campos.

## Interrompido o tráfego entre Blumenau e R.do Sul

O tráfego de veículos na estrada Rio do Sul — Blumenau (BR-470), na altura de "Subida", está completamente interditado, em face das chuvas que caíram durante a tarde e à noite de ontem, provocando um deslizamento da estrada e impedindo a passagem de qualquer tipo. A informação foi prestada pelo engenheiro Ernani Santa Rita, diretor do Departamento de Estradas de Rodagem.

O DER já tomou providências no sentido de refazer os estragos. Os operários estão no local desde ontem à tarde, tentando restabelecer pelo menos um trecho que permita a normalização do tráfego.

O trânsito de carros leves está sendo feito com muita dificuldade pela antiga estrada entre Rio do Sul e Blumenau, mas para veículos pesados não há nenhuma possibilidade de passagem.

Por outro lado, o 160. Distrito Rodoviário Federal informou que as condições de tráfego nos trechos entre Campos Novos e São Miguel do Oeste eram regulares até a tarde de ontem, bem como no percurso entre a BR-116 e Campos Novos, onde estão sendo realizados os trabalhos de pavimentação em toda a extensão da estrada. As condições de trânsito em todo o percurso da BR-101 são normais.

## Mais uma rua do centro vai se tornar mais larga

A Prefeitura Municipal deverá iniciar nos próximos dias os trabalhos de alargamento da Rua Nunes Machado, no centro da Cidade. Para tanto, foram desapropriadas três casas, de cuja demolição haverá a possibilidade de alargamento.

A medida visa oferecer um escoamento mais rápido do tráfego, principalmente para os veículos que vêm da Ponte Hercílio Luz e tomam a Rua Francisco Tolentino

com destino à Avenida Hercílio Luz.

Os trabalhos vão ser executados pela Secretaria de Transportes e Obras e se enquadram dentro do plano de urbanização da cidade.

As casas desapropriadas, pela Prefeitura são as de números 20, 22 e 26, pertencentes, respectivamente, aos Srs. Antônio Gomes de Miranda, Lourdes Fontoura e a Coates.

## Medeiros Filho tem homenagem

O Instituto Histórico e Geográfico de Santa Catarina marcou sessão solene para as 20 horas de quinta-feira, com a finalidade de homenagear o Desembargador João da Silva Medeiros Filho.

A homenagem será prestada tendo em vista os assinalados serviços prestados à instituição pelo Desembargador Medeiros Filho, sendo a sessão realizada no auditório da Celesc.

## Polícia já está com mais carros

O Secretário da Segurança e Informações entregou na tarde de ontem doze veículos tipo Belina às delegacias regionais de polícia e que servirão para o serviço de patrulhamento e atendimento de socorro nas cidades do interior do Estado.

Ao efetuar a entrega o Secretário Peret Antunes destacou a preocupação de sua pasta em melhor dotar as diversas unidades a ela subordinadas, visando, antes de tudo, a segurança da coletividade.

O ato de entrega foi realizado na própria Secretaria de Segurança, presentes diversas autoridades.

### ATENÇÃO

CENTRO HELIOGRÁFICO  
CÓPIAS HELIOGRÁFICAS  
MATERIAL:  
ENGENHARIA E DESENHO  
SOLICITE MENSAGEIRO  
FONE: 27-51

## Glauco expõe a Ministro a política agrária de SC

Um breve informe sobre a política de desenvolvimento da agropecuária que vem sendo executada em Santa Catarina será apresentado pelo Governo do Estado ao Ministro Cirne Lima, por ocasião da visita que este fará a Chapecó na próxima sexta-feira. A análise se detém principalmente no aumento da produção e da produtividade nas lavouras do milho, soja e arroz e na criação de suínos verificados no último triênio, ou seja, desde o lançamento da campanha realizada pelo atual Ministro da Agricultura há três anos, em Chapecó.

**CRESCIMENTO**  
Na análise de dados específicos será enfatizado o crescimento da agricultura no oeste catarinense com apresentação de gráficos representativos e de dispositivos obtidos entre 380 das melhores propriedades agrícolas do Estado.

Segundo dados, o milho, cuja produção estadual em 1969 era de 930 mil toneladas sofreu um aumento de produção para um milhão e quatrocentas mil toneladas, alcan-

çados na última safra, em 360 lavouras tecnicamente conduzidas foi obtida a média de 5.660 quilos de milho por hectare quando a média estadual é de apenas dois mil quilos por hectare.

Também a soja teve um incremento nos últimos três anos superior a 80%. A safra atual atingiu 140 mil toneladas, superando a expectativa que era de 130 mil toneladas. Quanto ao rebanho suíno, Santa Catarina, está com um total de 4 milhões e 500 mil cabeças, abatendo-se anualmente cerca de dois milhões, duzentos e setenta mil cabeças em frigoríficos, animais exportados vivos para outros Estados e ainda para o consumo interno. O fato representa o usufruto de cerca de 50%, quando há poucos anos era de apenas 30%. Este resultado é decorrente da introdução de raças especializadas para carne, por iniciativa do Governo do Estado, Ministério da Agricultura, empresas particulares e do eficiente mecanismo de orientação técnica propiciado aos agricultores.

## Produção e soja e milho é boa

O Secretário da Agricultura informou que a produção catarinense de soja e milho híbrido na safra 1971/72 foi da ordem de 60 mil e 25 mil sacas, respectivamente, levando-se em conta somente a região Oeste do Estado.

Declarou que Santa Catarina, que há

dois anos era forçada a importar sementes dos dois produtos do Rio Grande do Sul,

Paraná e São Paulo, atualmente já produz o suficiente para o seu consumo interno, inclusive, dar-se ao luxo de exportar para esses Estados".

## Carnaval continua sendo feito no centro da cidade

Os desfiles oficiais do carnaval de rua em 1973 voltarão a ser realizados na Praça XV de Novembro, tendo o titular da Diretoria de Turismo da Prefeitura classificado de "impraticável" a efetuação dos desfiles ao longo da Avenida Rubens de Arruda Ramos, conforme vinha sendo cogitado.

Afirmou que "não existe infra-estrutura para os desfiles carnavalescos serem realizados na Avenida Beira-Mar, devido à falta de bares, instalações sanitárias e muitas outras coisas, além da própria natureza. Caso caia um forte vento nordeste, ninguém conseguirá permanecer no local".

Nos próximos dias a Prefeitura deverá se manifestar oficialmente sobre as importâncias que serão destinadas às entidades carnavalescas, quando então as grandes socie-

des e escolas de samba iniciarão os trabalhos com vistas aos desfiles do carnaval.

Segundo o diretor de Turismo da Prefeitura, o esquema a ser montado para o carnaval de rua do próximo ano é idêntico ao utilizado no último carnaval, com os desfiles realizando-se em torno da Praça XV de Novembro, com os palanques para as autoridades e comissão julgadora armados em frente à Catedral Metropolitana, não estando ainda acertada a construção de arquibancadas.

Informou a mesma fonte que o programa estabelece o início das festas carnavalescas com um baile a realizar-se no Lira Tênis Clube na quarta-feira que antecede a data de início oficial do carnaval, prolongando-se até outra quarta-feira.

## Dib viaja domingo ao Japão

O Deputado Dib Cherech viaja domingo para o Japão, integrando a comissão de parlamentares brasileiros convidados pelo parlamento japonês a efetuar uma visita àquele país.

Os deputados deverão permanecer cerca de dez dias no Japão, período em que vão observar o funcionamento do sistema legislativo local.

A comitiva é integrada pelos deputados Dib Cherech, Túlio Tavares, Antônio Bueno, Diogo Nomura, Sussumu Hirata, Mário Teles, Célio Marques Fernandes, Eloy Lenzi, Vitor Isler, Gurgel Valente, Wilson Falcão e José Alves.

## Tóxico é tema de palestra

O presidente da Liga Comunitária Paranaense de Combate aos Tóxicos, coronel Rutildo Pulido, fará uma conferência às 9 horas de hoje na Faculdade de Educação, abordando os problemas da toxicomania. Em sua palestra deverá explicar os objetivos da campanha de combate aos tóxicos a ser iniciada em Santa Catarina no próximo dia 16.

Estarão presentes à conferência, entre outros, técnicos em educação, professores, diretores de faculdades e de escolas de ensino básico e médio.

A campanha a ser desenvolvida em todas as regiões do Estado vai ser coordenada em conjunto pelas Secretarias da Educação e da Segurança e Informações, sendo concentrada principalmente junto aos estabelecimentos de ensino.

## Assembléia faz sessão e reverencia ex-deputado

A Assembléia Legislativa realizará sessão especial às 15 horas de hoje em homenagem póstuma ao ex-Deputado Antonio Nunes Varella, falecido domingo último na cidade de Curitiba. Farão uso da palavra na oportunidade o presidente da Casa, Deputado Nelson Pedrini, e os Deputados Epitácio Bittencourt e Dejandir Dalpasquale que falarão respectivamente em nome das bancadas da Arena e do MDB.

O extinto, que é natural de Laguna, foi

eleito em 1945 pelo ex-Partido Social Democrático para integrar a Assembléia Constituinte de 1946. Foi líder do Governo na Assembléia, e mais tarde concorreu à Câmara Federal, ficando suplente. Ao tomar conhecimento de seu falecimento o Presidente do Legislativo catarinense, já na segunda-feira, determinou o levantamento da sessão ordinária e a seguir marcou o horário de 15 horas de hoje para a sessão especial de homenagem póstuma.

## Ingresso de professores tem concurso já aberto

Foram abertas ontem, devendo prolongar-se até o próximo dia 30, as inscrições para o concurso de ingresso de professores no Ciclo Básico II (antigo ginásio) e no 2o. grau (ciclo médio). Os interessados deverão se dirigir à Coordenadoria Regional de Educação ou às coordenadorias locais de cada região.

Enquanto isso, deverão prolongar-se até o dia 13 as inscrições aos interessados em lecionar no curso normal de férias a ser ministrado no próximo ano.

### INSPEÇÃO

O Coordenador Regional de Educação, Pedrinho Moresco, esteve durante todo o dia de ontem inspecionando as escolas da rede oficial nos municípios de São João Ba-

tista, Canelinha e Major Gercino. Aproveitou a ocasião para avistar-se com autoridades locais, com quem debateu os problemas da educação naqueles municípios.

### LICENCIATURA

Foram iniciados, na manhã de ontem os exames da habilitação aos cursos de licenciatura de curta duração, promovidos pela Faculdade de Educação da Udesc e pela Faculdade de Educação de Chapecó.

Os exames estão sendo realizados simultaneamente em Florianópolis e Chapecó e neles tomam parte 532 candidatos.

O número de vagas é de 35 para cada uma das áreas de Opção (Português, Matemática e Educação Artística), devendo as provas estenderem-se até o dia 6.

## Sabóia encerra inspeção a unidades do 5o. Distrito

Depois de realizar viagem de quatro dias de inspeções em várias unidades do 5o.

Distrito Naval, retornou a Florianópolis o Almirante Leopoldo Sabóia, acompanhado de seus assessores.

Em Uruguaiana o titular do 5o. Distrito Naval inspecionou Grupamento de Fuzileiros Navais e a Capitania Fluvial dos Portos do Rio Uruguai. Destacamentos de Fuzileiros Navais, além de Capatazias da Capitania

dos Portos nas cidades de São Marcos, São Borja, Porto Xavier e Porto Lucena.

Além das inspeções de caráter militar, o Comandante do 5o. DN observou, também, as consequências da última enchente do Rio Uruguai, aproveitando também a oportunidade para efetuar a entrega de equipamentos cirúrgicos, doados pelo Ministério da Marinha ao Hospital Nossa Senhora dos Navagentes, de Porto Xavier, e Hospital São José, de Porto Lucena.

LEIA "O ESTADO"



**ÔNIBUS BRITÂNICO**

— A bem da verdade, nós os brasileiros costumamos a criticar o que é ruim e poucas vezes tecemos elogios a respeito das coisas boas que acontecem em nossa cidade. Tenho lido várias cartas nesta seção de O ESTADO a respeito dos ônibus de Florianópolis. Acredito que ninguém tenha lembrado de comentar sobre o "ônibus britânico" que serve o Balaieiro do Estreito.

É incrível a pontualidade de horário com que este ônibus transita. Mas, só este, acreditamos ser mérito do motorista e não da empresa.

Como sempre existe a compensação para tudo, a empresa Trindadense devia tomar sérias providências quanto ao motorista que dirigiu hoje (30/9/72) o ônibus que sai do Departamento de Saúde com destino a Cidade Universitária às 6h45min.

É incrível como pode aquele ônibus (no. 17), que pela aparência deve chegar se desmontando aos pedaços, desenvolver tamanha velocidade. É de chegar gente na faculdade com as pernas bambas, dor de barriga e outros sintomas provocados pelo susto.

Acho que Emerson Fittipaldi é só um e a estreita e sinuosa estrada da Trindade não é pista de corrida. Acredito que a maioria dos estudantes gosta de apreciar corridas de carros mas não gosta de tomar parte delas, muito menos num veículo como o no. 17, que nem se compara a Lotus Fórmula 1.

Rac Ramon — Balaieiro — Estreito.

## Cidade mais limpa

Não se pode afirmar que Florianópolis não seja uma cidade limpa. A sua população, ao contrário, procura mantê-la em condições apresentáveis, cuidando desse aspecto em que sempre coopera com os setores da Limpeza Pública. Mas a campanha que a Prefeitura está promovendo, a respeito de maiores cuidados com a higiene da cidade tem ainda a sua razão de ser. É que repontam, não raro, remanescentes de antiga mentalidade e de hábitos que, esporadicamente embora, reclamam advertências, por incompatíveis com o esforço que a própria população, unindo-se à administração municipal, aplica ao objetivo do crescimento da Capital.

Aliás, a campanha não visa, cremos, apenas a uma eventual ofensiva ao encontro do zeloso interesse da gente ilhoa pela manutenção da cidade em nível das que mais conscienciosamente tratam da própria limpeza. O que se pretende é, presumivelmente, fortalecer, se já existe, a consciência popular face a elementares obrigações para com a coletividade e a terra.

Digamos que isso está implícito numa boa prática educacional, principalmente porque faz parte de uma formação ideal do cidadão. A começar pela escola, as noções

de comunidade de interesse é inculcada no futuro membro da sociedade, em que terá de atuar, e para cuja harmonia terá de respeitar direitos de todos e valorizar a própria personalidade.

Assim, a campanha em favor de uma ação de todo o povo pela melhoria das condições ambientais terá sempre a sua oportunidade. E tanto mais o terá quando se trata de prevenir hábitos teimosos contrários a esse ideal de uma cidade limpa, os quais ainda encontrem expressão na inconsciência ou displicência de algumas pessoas. Ainda há poucos dias certo morador numa rua à margem de uma das nossas bafas, era alvo de reprimendas de vizinhos que o surpreendera, a despejar o lixo na praia. Práticas como essa, que em meados do século passado, seriam naturais — e que o diga o historiador Oswaldo Rodrigues Cabral, que nos tem revelado coisas assim da formação social da antiga Desterro — não devem ser toleradas hoje. E, na verdade, não o são, mo consenso geral da gente que agora está operando progresso social, econômico e cultural de Florianópolis.

De sorte que a iniciativa da Prefeitura, apelando para a população a fim de que a Capital do Estado permaneça apresentável ao turista, como também à pró-

pria comunidade, é merecedora de aplausos e adesões, facilitando-se-lhe a repercussão para melhores efeitos.

Ocorre precisamente que vivemos uma fase em que se preconiza a cooperação, como elemento de êxito em todos os empreendimentos. Mais nitidamente se oferece essa sugestão aos que já concebem a necessidade de consolidar, em cada povo, o espírito comunitário, cujos laços de relações consistem na solidariedade em torno de interesses da coletividade. Todavia, o aspecto que deve ser frisado nesse movimento de tão amplo sentido social é o que se vincula essencialmente aos princípios de educação, em que se funda a boa convivência entre indivíduos.

Dir-se-ia, então, que a campanha ora sustentada pela Prefeitura, através dos veículos de comunicação com o público, assume sobretudo uma feição educativa que, insistamos, não deve excluir, antes precisa de incluir particularmente, a escola elementar, onde a criança terá de familiarizar-se com o conceito de deveres e direitos para com o meio em que vive e, portanto, formará uma consciência de respeito, tanto à propriedade de outrem, como o patrimônio comum da cidade.

## Casas da Justiça

Com a recente inauguração do prédio do Fórum de São José, mais uma comarca de Santa Catarina obtém instalações condignas para os serviços da Justiça. É pensamento do Governador Colombo Salles, também, que a Justiça "não pode prescindir de instalações adequadas, compatíveis com a dignidade e importância do Poder".

Eis porque, prestigiando assim o Judiciário, que em breve, aliás, vai ter concluído o Palácio da Justiça, na Capital do Estado, o Chefe do Executivo está envidando esforços para dotar de sede própria a Justiça nas comarcas do interior.

Já a possuem as comarcas da Palhoça, de Blumenau, de Ibirama, e quase concluída a de Chapecó, cujo prédio do Fórum está sendo reformado. Dessa forma, os serviços da Justiça, também nas comarcas do interior catarinense, vão dispor de instalações próprias e à altura da significação do Judiciário, entre os três Poderes do Estado.

De há muito se faz indispensável essa providência, que, nas últimas administrações governamentais, já estavam sendo objeto de interesse e realização. O Governo Colombo Salles incluiu-a no Projeto Catarinense de Desenvolvimento e lhe vem dando execução ininterrupta. Aliás, é de acentuar a maneira como estão sendo concretizadas essas aspirações dos íntegros representantes do Judiciário nas comarcas, que agora exercem suas altas funções em ambientes condignos.

O Poder Judiciário de Santa Catarina desfruta belas tradições, que lhe têm assegurado, através de todo o curso de suas atividades, uma posição legitimamente honrosa. O alto conceito que conquistou lhe confere direitos a uma situação de relevo no Estado, expressa mesmo nas próprias instalações dos serviços, refletindo o respeito com que são tratados os seus nobres membros.

É incontestável que esse elevado nível de apreço e acatamento em que se acha a Justiça do Estado de Santa

Catarina tem sido efeito do invulgar brilhantismo dos seus diversos órgãos e especialmente dos cintilantes espíritos que têm integrado a alta Magistratura Catarinense. Pela sua cultura jurídica, pela sua ilibada compostura moral, pela sua inatacável consciência do papel que se lhes atribui na defesa do Direito e na prática da judicatura, os Magistrados de Santa Catarina estarão sendo merecidamente homenageados por essas realizações governamentais que lhes atende a inegável mérito, dando-lhes melhores e adequadas instalações aos serviços judiciários.

Mas nem somente os Foruns constituem, presentemente, objeto de atenções assim especiais, mas ainda os serviços penitenciários, melhorados no seu sistema, vêm obtendo novos e melhores ambientes, pela modernização de suas instalações e ampliação de seus edifícios. Assim acontece com a Penitenciária do Estado, com a colônia penal, com o Manicômio Judiciário e assim ocorre com a Penitenciária Agrícola de Chapecó, em vias de conclusão da primeira etapa de suas instalações.

Pode, desse modo, o Poder Judiciário de Santa Catarina apresentar-se condignamente, ao nível de suas melhores tradições e do valor moral e espiritual de seus enuditos membros, enquanto o Estado deve realmente orgulhar-se de manter em relevo, como expressão de sua grandeza política e de sua cultura, o seu sistema de serviços, funcionando em condições de prosseguir na exaltação da Justiça e na salvaguarda do Direito.

Em seqüência à sua política de prestígio ao Poder Judiciário, o Chefe do Executivo Catarinense estará exibindo ao País um exemplo magnífico de quanto se compreendem e integram harmonicamente, em Santa Catarina, os Poderes de que decorrem a segurança, o desenvolvimento e o bem estar do povo catarinense, no solene momento histórico que estamos vivendo.

Gustavo Neves

**FIO — BOM**

Lá das arquibancadas eu estava ansioso para ver as novas estrelas do nosso Avaf fazer da partida contra o Pinheiros o início de uma importante fase para o clube da ilha. Atrás de Moacir entrava no gramado um negro gordo, com os dentes pra fora e que parecia ser uma atração artística ao invés de jogador. Era o Fio. Desajeitado, sem gabarito para fazer pianinho com a bola, ele olhava para o gramado e estádio, sentindo a diferença do Maracanã, onde brincando conseguia levar o Mengo à vitória. Os demais jogadores, com excesso de Amauri e Ademir, estavam meio envergonhados ou talvez receiosos de ser xingados pelos craques por uma jogada errada. Fio mostrou que poderá ser muito útil ao Avaf, assim como o Ademir e Amauri. Faltou mais entrosamento entre os novos e os bitolados jogadores avafianos. Moacir procurou, por incrível que pareça, imitar o criolo nas jogadas. Como diz a física, dois polos negativos não se combinam.

Se Fio e Ademir tivessem chegado segunda-feira e treinassem durante toda a semana, o Pinheiros teria sido papado logo. Acredito que Miraglia resolverá em poucos dias esses probleminhas que sempre atrapalham o Avaf.

Ricardo L. Frigolino — Florianópolis.

**BLUMENAU**

— A Comissão Organizadora da IV Feira de Ciências de Santa Catarina tem o prazer de convidar esse jornal para as solenidades de abertura da mesma, a realizar-se no próximo dia 7 de outubro, às 10 horas, no Pavilhão da Proeb, em Blumenau. Professor Lothar Kriek, Secretário Geral da S.B.P.C. p/ Santa Catarina.

**Expediente**

Empresa Editora O ESTADO Ltda. Administração, Redação e Oficinas: Rua Felipe Schmidt, 116 — Florianópolis — Caixa Postal 139 — Telefones: 3022 (Administração) e 4139 (Redação) — Endereço Telegráfico ESTADO — SUCURSAIS: Blumenau: rua 15 de novembro, 504 — 3o. andar — conjunto 303; Caçador: Avenida Rio Branco, 465; Criciúma: Avenida Getúlio Vargas, 312; Joinville: rua 15 de novembro, 799. REPRESENTANTES: Rio de Janeiro: Representações A.S.Lara Ltda. — Avenida Almirante Barroso, 63 — conjunto 1910; São Paulo: Representações A.S.Lara Ltda. — Avenida São João, 1333 — 4o. andar — conjunto 44; Curitiba: C.A. Marques — Praça Osório, 45 — 9o. andar — conjunto 907 — Edifício Ana Cristina; Porto Alegre: Propal — Propaganda Representações Ltda. — rua Coronel Vicente, 456. Preços: número avulso Cr\$ 0,50; assinatura — Cr\$ 100,00.

O ESTADO não aceita para publicação colaborações em forma de artigos assinados que não forem solicitados, ou seja, responsabilizando pelos originais enviados à Redação.

## O Processo Social da Reforma Universitária (VI)

Gilberto Freyre, em trabalho magistral sobre Nabuco, assevera que o grande abolicionista — vivendo numa época em que os políticos buscavam as soluções dos problemas nacionais nos recursos da própria política ou nos de ordem meramente jurídica — viu, "com nitidez latina", a importância eloquente e inegável da solução dos mesmos procurando penetrar no seu âmago, indo às raízes mais profundas, que são as sociais e as econômicas.

A admirável argúcia de Nabuco, transpondo os humbrais dos tempos, alcança os nossos dias como visão profética, mostrando-nos que aos alicerces da estabilidade econômica de nada adiantam as reformas políticas, "enquanto não tivermos extinguido a escravidão e as intuições auxiliares".

Temos provas inequívocas da veracidade de tal assertiva; não poucas têm sido as transformações político-sociais por que passamos. Sucede-se os movimentos reformistas de nossa organização econômico-financeira; amontoam-se volumosos projetos, em sua grande maioria impraticáveis; os planos a executar nem sempre chegam a transpor as linhas pomposamente traçadas por teóricos de gabinete.

Presenciamos a queda do regime monárquico, marcando o alvorecer de novo dia para a nacionalidade, dia em que, se o sol das aspirações políticas brilhou com mais intensidade, o ocaso fatal haveria de adensar com pesadas nuvens. Esperava-se derrubar, com aquele regime, a fragilidade política organizada nos bastidores estatais; foi-se o regime mas permaneceram os vícios.

A História vem atestando que tais transformações logram o efeito desejado quando os povos que as praticam já se encontram em estágio elevado na sua evolução cultural. Sem esta o choque é demasiado forte para resistir aos embates das reações, afetando os alicerces da própria nacionalidade.

Observe-se que um dos erros capitais praticados nas nossas transformações sociais reside no próprio movimento de sua concepção: elas surgem quase invariavelmente de cima para baixo, verticalmente, partindo do término para o início, valendo-se dos fins para atingir os meios. Os problemas que deveriam ser objeto de trabalho paulatino e metódico, cristalizando as convicções da coletividade, são forçados a executar saltos incomensuráveis, quase de inopino. Deve-se isso, quase exclusivamente, àquele vício, já mórbido, de que somos portadores desde longa data, de tentar desvendar os mistérios da evolução em fatos superficiais, com observações ilusórias de gabinete, sem esquadriñar as causas e os efeitos dos fenômenos e sem atingir o cerne dos problemas em equação.

A chamada "Lei Áurea" banuiu para sempre o regime da escravidão física, prenunciando o primeiro passo para a organização do trabalho; no entanto, se ela extinguiu a escravidão no Brasil, sobreviveu, ainda, as "instituições auxiliares da escravidão".

Do ponto de vista econômico a constatação de tal fato é simplesmente constangedora. A inépcia e a submissão da população rural ao monopólio territorial resulta numa série de privilégios, com nítidos e perniciosos reflexos nos mo-

nopólios de toda ordem.

A solução econômica dos nossos problemas não pode ser procurada visando um determinado lapso de tempo; ela deve ser encaminhada obedecendo a determinadas normas que se estribem na observação direta e escudada em padrões de ordem científica; no estudo de profundidade, que atinja aos mais remotos graus de nossa evolução social.

São inúmeros os elementos que merecem revisão minuciosa e estudo acurado para a execução dos planos, sobressaindo, no entanto, dois de capital importância: o primeiro se relaciona com o homem e a natureza; o segundo, com o homem e o meio social.

No primeiro caso há que considerar fatores de transcendental valor no que respeita à comunhão de interesses entre o homem e o meio natural em que vive. Não pode haver aproveitamento das energias latentes, quando o ser humano não confraterniza com os elementos naturais, numa ideal compreensão de interesses mútuos e de ajustamentos necessários.

Para tal mister se faz uma orientação sistemática das populações rurais, através de um aprendizado metódico, constante e prático, do aproveitamento dos elementos naturais; estes exigem do homem o bom trato e a reposição de fatores que constituem a sua vitalidade.

Temos, a seguir, que encerrar as indagações em tomo do homem e o meio social, estudo de real envergadura a merecer acolhimento melhor dos sociólogos. Helvétius já afirmava que "a desigualdade entre os homens é criada pela educação". As desigualdades naturais, que vem cons-

tituindo o principal fator nas lutas que abalam os alicerces das civilizações, sempre se apresentaram como grande entrave à difusão das idéias.

Os mais variados regimes encontram, atualmente, sérios obstáculos no tentar a conciliação dessas desigualdades com os ideais de cada povo; tais dificuldades se agigantam naquelas sociedades nas quais o ideal constitui a democracia.

Admitem uns que é simplesmente pelo aprimoramento da educação que se logrará a conciliação dos dois fatores; chegam outros a supor que o socialismo exacerbado seja capaz de colimar a igualdade, pela eliminação total dos indivíduos superiores; bem se pode aquilatar das condições a que se veria reduzido um povo que, banindo as suas elites, verificasse que outras nações progredem exatamente por intermédio do aprimoramento delas.

Que seria da humanidade sem as desigualdades naturais? (há quem chegue a afirmar que o progresso humano se verifica, em grande escala, na crista do negativismo da inveja entre os seres). Os fatos provam que ainda não se registraram indícios de progresso nas diversas civilizações, sem que eles tivessem por principal fator aquele resultante do estímulo das desigualdades; a inveja, segundo muitos, estimula as gestões de emulação daquele que se sente inferiorizado com as conquistas de seu semelhante. Tudo isso ainda se explica e, até, se justifica, se considerarmos o estágio ainda primário de nossa evolução espiritual.

Acácio Santiago





Filinto Müller: elogio à Gibson e ao acordo

## Filinto elogia Gibson dizendo que acordo solucionou o problema

O líder Filinto Müller leu ontem no Senado o comunicado distribuído pelo ministro Mário Gibson Barbosa sobre o resultado de suas conversações com o chanceler argentino, brigadeiro Eduardo McDoughlin. Leu também o texto do acordo que ambos enviaram à Assembléia Geral da ONU, considerando esses documentos de excepcional importância. Frisou que o entendimento pôs fim a "quaisquer possíveis desentendimentos que hajam ou houvessem surgido no decorrer das negociações visando a solucionar problemas de desenvolvimento nacional, com o aproveitamento dos nossos rios", afirmando que o chanceler Gibson Barbosa se situa ao nível "de um Rio Branco, Lauro Müller ou Raus Fernandes".

Reafirmando diversas vezes a excepcional importância do acordo firmado pelos chanceleres do Brasil e Argentina, Filinto Müller lembrou que o Brasil sempre procurou solucionar quaisquer questões externas através de entendimentos, negociações diretas ou arbitragem.

— Da mesma maneira é de justiça proclamar-se que a Nação Argentina procurou sempre entendimento para solução dos seus problemas e dissídios internacionais. E graças a isso podemos afirmar que na América Latina reina um espírito de amizade, que pode servir e serve de exemplo a muitas outras nações do mundo".

— Desejamos promover o desenvolvimento nacional. Estamos promovendo este desenvolvimento por todas as maneiras, mas não queremos que esse desenvolvimento se processe à custa de prejuízos ou sacrifícios de nações amigas. Ao contrário, o que desejamos é que também as nações amigas e nossas vizinhas se desenvolvam no mesmo ritmo, que todas as nações da América Latina tenham o mesmo desenvolvimento global de que vem desfrutando o Brasil, para que assim as nossas populações possam usufruir da riqueza construída e viver em paz e tranquilidade". O líder arenista salientou ainda, que a nota divulgada pelo Itamarati devolve a tranquilidade a todos os brasileiros.

## Doentes mentais: não há infra-estrutura, as despesas são grandes

No Brasil, uma grande quantidade de doentes mentais está internada desnecessariamente nos hospitais, por falta de uma infra-estrutura extra-hospitalar para seu tratamento, como ambulatórios, pronto-socorros e semi-internatos. Só o Instituto Nacional de Previdência Social é responsável pelo internamento de cerca de 10 mil doentes mentais que poderiam ser tratados fora de hospital. Esses 10 mil pacientes custam ao INPS a importância de Cr\$ 73 milhões anualmente. A informação é do médico Luiz Cerqueira, técnico do Instituto de Psiquiatria da Universidade Federal do Rio de Janeiro, assessor de saúde e do próprio INPS.

O médico, que participa em Belo Horizonte do II Congresso Brasileiro de Psiquiatria, disse que não se pode culpar diretamente os psiquiatras pelo excesso de internamentos desnecessários, causados por fatores que escapam a seu controle. "Se o psiquiatra não dispõe desses meios extra-hospitalares para o tratamento, ele só tem um caminho a seguir: o internamento".

Para dar uma idéia do excesso de doentes mentais internados, o médico cita uma estatística segundo a qual, nos países em desenvolvimento, o máximo tolerável é um internamento para cada grupo de mil habitantes. "No Ceará, por exemplo, há até 8 internos por grupo de mil segurados do INPS." Segundo o médico, no País todo, o INPS mantém internados, até 31 de dezembro de 1970, 28.667 segurados, quando deveria ter apenas 18 mil.

Falando sobre a situação dos hospitais de psicopatas do País, o médico afirmou que nenhum deles escapa a uma crítica mais rigorosa. Todos tem muitas deficiências.

— Sabemos que doença mental não mata, disse o médico, mas no País as taxas de mortalidade são altíssimas nos hospitais e manicômios. Hoje a situação melhorou, mas houve uma época em que 40 por cento dos internos morriam em hospitais. Considerando-se que o hospital de psicopata, que apresenta uma taxa de mortalidade superior a 1 por cento, não está cuidando bem dos seus doentes, vê-se que a situação não está boa ainda hoje, pois a taxa de alguns dos nossos hospitais, em média, oscila entre 10 e 20 por cento. Nos hospitais públicos, essa é a verdade, as taxas de mortalidade são mais elevadas.

Estatística feita em 1970 mostrou que, em média, cada doente mental do País, passa 134 dias internado. A taxa de média de óbitos era de 2,5 por cento do total de internados. O número de admissões nos hospitais foi alarmante: 137.305 pacientes. Na época, já estavam internados 73.716 doentes.

No INPS, a clínica mais cara, em consequência das admissões, desnecessárias, é a psiquiátrica, que atingiu Cr\$ 9.386.990,00 em 1970. Seguem-se as clínicas médicas com Cr\$ 8,5 milhões, a cirurgia, com Cr\$ 4,5 milhões, a fisiologia, com Cr\$ 3 milhões e a obstétrica, com Cr\$ 2,5 milhões.

Disse que, além da falta de infra-estrutura, o que contribui para o internamento desnecessário é a permanência do mito, segundo o qual "todo o doente mental deve ser enjaulado, encurralado, mantido longe do contato com as demais pessoas. De uma maneira geral, ele acha que toda esta situação lamentável dos hospitais e dos doentes no País se deveu, em suma, à ausência de uma política assistencial do setor, agora anunciada pelo ministro da Saúde, Mário Machado Lemos, que, em propósito de orientar a saúde mental do País segundo diretrizes previamente traçadas.

Cobertura Nacional AJB

# Desfalque em Caxias: advogado diz que MEC é mal assessorado



Jarbas Passarinho: "inconformado" e "juridicamente muito mal assessorado"

## Município sem candidato pode ter pleito adiado

Fontes do Ministério da Justiça informaram ontem que tendência do Governo em relação aos municípios que não apresentaram até agora candidatos a prefeito, é a de autorizar, através do Tribunal Superior Eleitoral, marcar outra data para a realização dos pleitos. A informação viria a desmentir outras duas soluções que eram também apontadas dentro do próprio ministério: a nomeação de interventores pelo Governo para ocuparem os cargos vagos, ou pura extinção dos municípios sem candidatos, que seriam transformados em distritos de um ou mais municípios a que estivessem anexados.

Não se sabe ainda em

quantos municípios do País não foi registrado nenhum candidato para as eleições municipais de novembro. O Tribunal Superior Eleitoral não recebeu ainda os relatórios dos Tribunais Regionais, e acredita-se que mesmo nos Estados a relação não foi completada.

As primeiras hipóteses apontadas para a solução do impasse criado pela ausência de candidatos a prefeito, foram de nomeação de interventores ou extinção dos municípios. A segunda hipótese favoreceria inclusive a política já delineada pelo Governo para reformular a estrutura municipal extinguindo os municípios que se mostrassem excessivamente desprovidos dos mínimos re-

ursos de sobrevivência. A medida implicaria, entretanto, segundo autoridades do Ministério da Justiça, em reformulação da Constituição brasileira, muito clara quanto aos princípios da autonomia municipal.

A nomeação de interventores também exigiria reformulações institucionais, uma vez que a nomeação de prefeitos é permitida apenas aos casos de municípios de segurança nacional. Na liderança da Arena, o problema também repercutiu, anunciando-se um encontro do senador Filinto Müller com o presidente do TSE, ministro Djaci Falcão, para que o Partido fosse informado do procedimento a ser adotado.

O Ministro da Educação, Coronel Jarbas Passarinho, foi duramente criticado pelo advogado Butler Maciel, que defende o padre Sérgio Félix Leonardelli, responsável por desfalques na Universidade de Caxias do Sul. Descobertas as irregularidades em Caxias, Passarinho baixou portaria no MEC cassando a qualidade de professor e declarando o padre inidôneo para exercer o magistério em qualquer escola do País. O Tribunal Federal de Recursos declarou esta portaria nula, o que no entender do Butler Maciel deixou o Ministro inconformado.

— Somente com lei específica ou com a aplicação dos atos revolucionários o Ministro da Educação poderá punir o padre Leonardelli — disse o advogado.

Maciel vai entregar a defesa do padre hoje à Comissão de Inquérito instituída por Passarinho para apurar as responsabilidades. Leonardelli é acusado de dar desfalques contínuos nas verbas destinadas pela Fundação Ford à Universidade Federal de Caxias do Sul.

### CRÍTICAS

Talvez ainda refletindo a sua "boa administração" em Caxias, onde morava num pequeno palacete pomposamente decorado — inclusive com porcelanas raras de colecionador — o padre Leonardelli ouviu a defesa de seu advogado e as críticas a Passarinho em discreta e elegante curiosidade: óculos finos e modernos, de aros grandes, terno cinza claro bem talhado e um belo cachimbo em forma de ponto de interrogação. Butler Maciel recorreu até a questões gramaticais para criticar o Ministro e seu assessoramento jurídico: os informantes do MEC escreveram ouvir com "h". Mas as críticas sérias foram violentas:

— Jarbas Passarinho não pode pretender suprir falhas da legislação procurando simplesmente ignorá-las. O procedimento é nulo. O Ministro não se conformou com a atitude do Tribunal Federal de Recursos, anulando sua portaria contra o padre.

Maciel lembrou que, quando foi elaborado o estatuto do funcionário público, dizia um de seus dispositivos que o inquérito devia seguir as normas dos códigos dos processos civil e penal. O estatuto não estrutu-

ra o inquérito, mas o artigo foi vetado pelo então presidente Getúlio Vargas. No seu entender, a falta de estrutura para o inquérito não quer dizer que as garantias de defesa não devam ser asseguradas, para que a comissão proceda à investigação. No caso do padre, a comissão do MEC ouviu inquisitorialmente as testemunhas em reuniões sigilosas, sem notificar os indiciados para ouvir a defesa. Butler pede, finalmente, a reinquirição das testemunhas ou a anulação do processo por prejuízos da defesa.

### DESCONHECIMENTO

Antes de chegar às causas que levaram o Ministro da Educação a tentar a punição do padre Sérgio Leonardelli, Butler Maciel declarou-se "espantado" de ver como "Jarbas Passarinho é tão mal assessorado. Admite-se que ele não tenha conhecimento das leis, afinal, é um coronel, um militar, mas sua assessoria revela total despreparo jurídico, para não falar da letra 'h' colocada antes do verbo ouvir".

Num breve histórico, o advogado de Leonardelli afirmou, que tudo teve seu começo com a demissão do contador da Universidade Federal de Caxias do Sul, Beleson Pavão Orengo, promovida pelo reitor Virvi Ramos. O contador então resolveu escrever à Comissão Geral de Investigações — CGI do Rio Grande do Sul, dizendo-se vítima de um "drama de consciência". Consciência ou não, o ex-funcionário resolveu entregar o padre Sérgio Leonardelli, explicando o direitinho tudo o que estava ocorrendo na Universidade Federal de Caxias do Sul, especialmente com as verbas da Fundação Ford destinadas à pesquisa universitária.

Para o advogado Butler Maciel, o que realmente originou o inquérito foi a aplicação de verba da Universidade numa financeira pertencente ao senador Tasso Dutra, que algum tempo depois quebrou. O padre Sérgio Leonardelli voltará hoje mesmo ao Rio Grande do Sul, logo após a entrega de sua defesa. Ao lado de seu advogado, sem perder a elegância, disse que apesar de tudo estava muito tranquilo.

— Nós estamos num regime democrático e a Constituição assegura todos os direitos ao cidadão. Estou pronto para submeter-me a qualquer tipo de defesa.

**CLICHÊS:**  
FOTO GRAVURA  
CATARINENSE  
RUA CONSELHEIRO MAFRA, 160 — ESQUINA BENTO GONÇALVES  
FLORIANÓPOLIS

**TURISMO HOLZMANN**  
VIAGENS... assunto para entendidos, ou senão vejamos, você pode nunca ter viajado, mas o seu AGENTE DE VIAGENS deve saber tudo sobre "elas". Se o seu assunto é viajar não faça dele um problema, entregue-o a um especialista, e veja, ou repita, como é bom VIAJAR. Deixe-nos sugerir alguns roteiros:  
FOZ DO IGUAÇU E ASSUNÇÃO — 14 de outubro — 7 dias  
MONTEVIDEO E BUENOS AIRES — 4 de novembro — 9 dias  
BUENOS AIRES E BARILOCHE — 20 de novembro — 11 dias  
REVEILLON MARÍTIMO — Rio Grande, Santos, Rio de Janeiro, Salvador, Vitória. Saída 26.12, regresso 06.01.1973  
CRUZEIRO À TERRA DO FOGO — Rio de Janeiro, Santos, Rio Grande, Buenos Aires, Montevideo, Punta Arenas, Bahía Garibaldi, Ushuaia, Cabo Hornos, Puerto Madryn. Duas saídas 4 e 17 de janeiro de 1973 — duração 19 dias.  
Informações — Preços e condições peça ao seu AGENTE DE VIAGENS.  
TURISMO HOLZMANN S/A  
Rua Sete de Setembro No. 16 — Fone: 3 3 8 9

**A. GONZAGA PROCURA**  
CHEFE DO SETOR DE IMÓVEIS DE TERCEIROS  
Necessitamos de pessoa para ocupar o cargo acima, com os requisitos seguintes:  
— idade mínima: 25 anos  
— Instrução mínima: ginásial completa  
— prática anterior no setor de vendas  
— disponibilidade de período integral de trabalho.  
— remuneração inicial: 4 (quatro) salários mínimos + comissão.  
Salário médio comprovado: Cr\$ 2.000,00  
**CORRETORES**  
Ingresse como corretor na maior empresa imobiliária do Estado; para isto basta que você preencha os requisitos abaixo:  
— idade mínima: 25 anos  
— instrução mínima: ginásial completa  
— dinamismo, desembaraço, boa aparência e dicção.  
Observação: não exigimos prática anterior, pois haverá treinamento na empresa.  
— remuneração: fixo + comissões (média mensal comprovada: Cr\$ 3.240,00)  
Os candidatos deverão apresentar-se, munidos de "currículo vitae", para exame psicotécnico, 6a. feira, às 20h10min, à Rua Vitor Meirelles, Ed. Probst, sala 2.

**REDE FERROVIÁRIA FEDERAL SOCIEDADE ANÔNIMA**  
SISTEMA REGIONAL SUL  
12a. DIVISÃO - TERESA CRISTINA  
TUBARÃO - S. C.  
**EDITAL**  
A REDE FERROVIÁRIA FEDERAL S.A., aceitará, até o dia 20 de outubro de 1972, às 15 horas, propostas para a exploração direta, sob arrendamento, do serviço de transporte ferroviário no ramal de Visconde de Barbacena a Laguna, da 12a. Divisão — Teresa Cristina, com a extensão de 5 (cinco) km de linha, incluindo as instalações atualmente existentes.  
As condições de arrendamento são as seguintes:  
a) obediência ao Regulamento Geral de Transportes e à fiscalização do Departamento Nacional de Estradas de Ferro;  
b) o patrimônio existente será devidamente conservado, de forma a ser restituído nas condições em que for recolhido;  
c) todas as despesas de custeio e qualquer investimento que se tornar necessário correrão por conta do arrendatário.  
d) para permitir a eficiente execução do serviço permanecerá vinculado ao mesmo o pessoal estritamente necessário, cujos direitos, entretanto, passarão a ser assegurados pelo arrendatário.  
As propostas deverão ser entregues, em 3 (três) vias na sede da 12a. Divisão-Tereza Cristina, à rua Rui Barbosa, no. 39.  
Tubarão, 19 de setembro de 1972  
Engo. Rubens Donner da Silveira  
Chefe da 12a. Divisão — T. Cristina

**BR-282**  
**TRECHO LAGES - BOM RETIRO - FLORIANÓPOLIS**  
**O CAMINHO DA INTEGRAÇÃO**



# MERCADO IMOBILIÁRIO

A. GONZAGA S.A. - R. DEODORO 11 - CRICI N° 74 - FONES 3450 E 3795

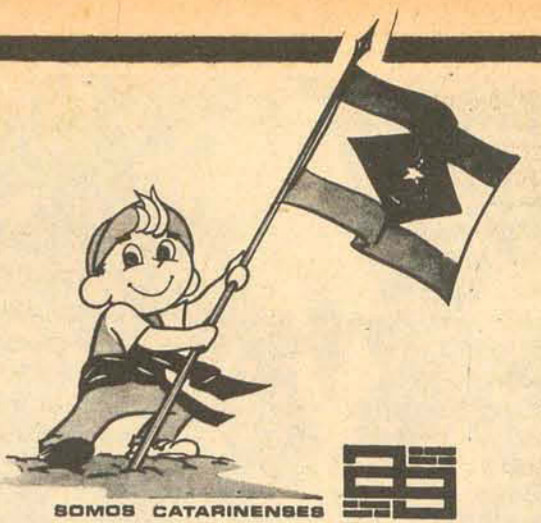

## NA ILHA PARTE CENTRAL RESIDÊNCIAS

### RUA ÁLVARO DE CARVALHO X TTE SILVEIRA

Casa de alvenaria com 1 quarto, sala, varanda, cozinha e banheiro. Área construída 90 m<sup>2</sup>. Área do terreno: 115 m<sup>2</sup>. Cr\$ 60.000,00 com 50% de entrada e saldo a combinar.



### RUA ALMIRANTE LAMEGO

Residência alvenaria com 85 m<sup>2</sup>. em terreno de 538 m<sup>2</sup>. (sendo 21 metros de frente). Com varanda, living, 3 dormitórios, sala de jantar, cozinha, banheiro social completo e dependência p/empregada. Cr\$ 130.000,00.

### RUA CID GONZAGA (Serviço de Limpeza)

Pequena e confortável residência com 2 quartos, sala, cozinha, banheiro e área de serviço. Terreno com 100 m<sup>2</sup>. Cr\$ 25.000,00.

### RUA ANITA GARIBALDI

Residência em alvenaria com 100 m<sup>2</sup>. com living, 3 dormitórios, banheiro, área de serviço e garagem. Excelente ponto comercial. Cr\$ 80.000,00 com 50% de entrada e o saldo a combinar.



RUA TOMAS JOÃO DOS SANTOS  
Boa casa de alvenaria com 73 m<sup>2</sup>, em terreno de 180 m<sup>2</sup>. Com varanda, sala de visitas, 2 dormitórios, cozinha com azulejos coloridos, banheiro social completo com azulejos coloridos e box de alumínio. Entrada para carro. Cr\$ 70.000,00 a combinar.

### RUA CRISPIM MIRA

Boas casas de alvenaria sendo uma de 2 pavimentos, com 144 m<sup>2</sup>, e outra nos fundos construída para a Rua Urbano Salles, com 4 m<sup>2</sup>. Terreno com 198 m<sup>2</sup>. Com living, 3 dormitórios, 2 banheiros sociais completos com azulejos até o teto, copa, cozinha, área de serviço e dependência para empregada. Entrada para carro. Cr\$ 120.000,00 pelas duas, sendo Cr\$ 70.000,00 de entrada e o saldo transfere para Caixa Econômica Federal.

### RUA MONSENHOR TOPP

Casa mista com 66 m<sup>2</sup>, com sala, 4 dormitórios, copa/cozinha, banheiro com azulejo, porão habitável. Anexo 2 quartos em alvenaria. Cr\$ 35.000,00 à vista ou a combinar.

## NO CONTINENTE RESIDÊNCIAS



### RUA ARACY VAZ CALLADO

Quase esquina de Cel. Pedro Demoro. Ótima residência em alvenaria de 2 pavimentos, com 149,80 m<sup>2</sup>. em terreno de 379,37 m<sup>2</sup>. (12,50 x 30,90 e 29,80 metros). Com varanda, sala de estar, sala de almoço, sala de jantar, copa, cozinha, dependência completa para empregada, 4 dormitórios, sacada e banheiro social completo com banheiro. Cr\$ 100.000,00 a combinar. Aceita casa menor.

### RUA JOSÉ DE ALENCAR - COQUEIROS

Casa de alvenaria com 84 m<sup>2</sup>. em terreno de 12 x 23,50 metros com varanda, sala de visitas, 3 dormitórios, copa, cozinha, dispensa e banheiro social. Entrada para carro. Toda reforçada e pintada em cores. Cr\$ 60.000,00 a combinar.



### JARDIM ITAGUAÇU - SEM HABITE-SE!

Residência alvenaria 250 m<sup>2</sup>, em terreno 365,12 m<sup>2</sup>, com amplo living, sala de jantar, hall de entrada, sala de estar, 3 dormitórios (sendo 1 suite com banheiro privativo com banho de imersão), mais 2 banheiros sociais completos decorados, lareira, garagem para 2 carros, área de serviço, dependências completas para empregada. Belíssima visão panorâmica! Cr\$ 220.000,00

### RUA JOSÉ ARAÚJO - SEM HABITE-SE!

Residência alvenaria 140 m<sup>2</sup>, em terreno de 797,70 m<sup>2</sup>. Living, 3 dormitórios com armários embutidos, copa, cozinha com armários, banheiro social completo, dependência de empregada, área de serviço, garagem com 24 m<sup>2</sup>. Um depósito em alvenaria com 40 m<sup>2</sup>. Cr\$ 80.000,00.

### JARDIM PANORAMA

Casa de madeira em terreno de 12,50 x 25 metros, com varanda, sala, 2 quartos, cozinha e banheiro. Lote no. 31. Cr\$ 15.000,00 com 50% de entrada e saldo em 20 prestações.

### RUA PIO X - SEM HABITE-SE!

Casa mista com living, 2 dormitórios, copa, cozinha, banheiro social completo, garagem. Em baixo: sala grande e banheiro. Área 84 m<sup>2</sup>. Cr\$ 26.000,00 à vista. PODE SER FINANCIADA!



### RUA ARAÚJO S/No. - ITAGUAÇU

Residência em alvenaria, nova, com 200,69 m<sup>2</sup>. em terreno de 414,40 m<sup>2</sup>. (14 x 29,60 metros). Local alto, com bela vista panorâmica para o mar e Jardim Itaguaçu. Contém: amplo living, sala de jantar, 3 dormitórios, 1 apto. de casal com banheiro privativo todo decorado e acabamento em mármore e armários embutidos, copa, cozinha com armários embutidos e azulejos decorados até o teto, banheiro social completo todo decorado e acabamento em mármore, dependência completa para empregada, área de serviço e garagem subterrânea. Acesso por escada de mármore. Cr\$ 262.500,00 a combinar. Aceita terreno no centro, Itaguaçu ou Coqueiros.

### RUA DOS NAVEGANTES

Casa de madeira (com frente de alvenaria), antiga, com living, sala de jantar, 3 dormitórios, cozinha, banheiro completo com banheiro, sala de costura. Terreno com 300 m<sup>2</sup>. Cr\$ 15.000,00 a combinar (prestações suaves).

### RUA MARCELINO SIMAS

Casa mista sendo parte superior de madeira contendo varandão, sala de visitas, sala de jantar, 2 quartos. Área 48 m<sup>2</sup>. Em baixo: 1 dormitório, copa, cozinha, banheiro, garagem. Área 48 m<sup>2</sup>. Terreno 12 x 21 metros, todo murado. Cr\$ 45.000,00 à vista. Aceita contra-proposta.

INFORMAÇÕES PELOS TELEFONES 3450 e 3795.

## APARTAMENTOS

### SOLAR DONA EMMA

Apartamento com living, 3 dormitórios, copa, cozinha, banheiro social, área de serviço, dependência para empregada e garagem. Cr\$ 100.000,00 com entrada de Cr\$ 70.000,00 e saldo em 5 meses.

### EDIFÍCIO DANIELA

Apartamento com 118 m<sup>2</sup>. com living, 3 dormitórios, sendo 2 com armários embutidos, banheiro social completo com azulejos coloridos, copa, cozinha, área de serviço e garagem. Cr\$ 115.000,00 com 50% de entrada e saldo a combinar. Interessado apto. de 3 quartos no Rio de Janeiro.

### EDIFÍCIO CARLOS TAULOIS

Apartamento em construção com 50,73 m<sup>2</sup>. com living, jardim de inverno, quarto, banheiro social e cozinha. Cr\$ 45.188,00 com entrada de Cr\$ 21.000,00, sendo Cr\$ 10.000,00 no ato e 11 X Cr\$ 1.000,00. Saldo financiado AG.

### EDIFÍCIO ARTHUR

Apartamento tipo kitinete com 30,66 m<sup>2</sup> - 9o. andar - com sala/quarto conjugado, cozinha e banheiro. Cr\$ 30.000,00 com entrada de Cr\$ 15.000,00 e saldo até 30.12.1972.

### SOLAR DE KASTELLORIZON

Apartamento SEM HABITE-SE, novo (entregue em 31/8/72); Com 110 m<sup>2</sup>. de área, com living, 3 dormitórios, copa, cozinha, banheiro social, área de serviço, dependência completa para empregada e garagem. PODE SER FINANCIADO. Cr\$ 150.000,00.

### EDIFÍCIO JORGE DAUX

Apartamento com 80 m<sup>2</sup>. - 9o. andar - com living, 2 dormitórios, copa/cozinha, banheiro social, área de serviço. Cr\$ 75.000,00 com entrada de Cr\$ 30.000,00 e saldo 15 X Cr\$ 3.000,00. Outras propostas à estudar. Pronto entrega.

## LOJAS

### EDIFÍCIO APLUB

Sala comercial com 50 m<sup>2</sup>. Cr\$ 40.000,00. Aceita contra-proposta. Urgente.

### EDIFÍCIO JORGE DAUX

Sala comercial com 20 m<sup>2</sup>. Cr\$ 25.000,00 à vista.

### CENTRO EXECUTIVO MIGUEL DAUX

Sala comercial com 50 m<sup>2</sup>. com área de 43,53 m<sup>2</sup>. Cr\$ 35.000,00 à vista ou Cr\$ 40.000,00 com 50% de entrada e saldo a curto prazo. Pronto entrega.

### CENTRO EXECUTIVO MIGUEL DAUX

Sala comercial 4o. andar com 42,30 m<sup>2</sup>. Cr\$ 33.000,00 com entrada de Cr\$ 15.000,00 e saldo 18 X Cr\$ 1.000,00.

### CENTRO EXECUTIVO MIGUEL DAUX

Sala comercial para consultório/escritório com 49 m<sup>2</sup>. Cr\$ 35.000,00 com Cr\$ 20.000,00 de entrada e saldo 15 X Cr\$ 1.000,00.

### CENTRO EXECUTIVO MIGUEL DAUX

Sala comercial com 64 m<sup>2</sup> - 2o. andar. Com telefone. Cr\$ 57.000,00 à vista.

## ALUGA-SE

### RUA ALMIRANTE CARNEIRO - AGRONÔMICA.

Casa de alvenaria com 3 quartos, sala, copa, cozinha, 2 banheiros, dependência para empregada, garagem.

### RUA JOAQUIM CARNEIRO - COQUEIROS

Casa com 3 quartos, sala, cozinha, banheiro e entrada para carro.

### SERVIDÃO BERNADETE, 27 (Transversal Rua Crispim Mira).

Casa com 1 quarto, sala, copa, cozinha, banheiro e área de serviço.

### GALERIA BERENHAUSER

Sobreloja excelente para loja ou escritório.

### RUA JOSÉ DE ALENCAR - COQUEIROS

Casa de alvenaria toda reformada, com varanda, living, sala de jantar, cozinha, 3 quartos, dispensa e banheiro. Entrada para carro.

### CENTRO EXECUTIVO MIGUEL DAUX

Lojas e salas para escritório ou comércio.

### RUA FREI EVARISTO No. 127

Casa com 4 quartos, 2 salas, cozinha, banheiro e abrigo para carro. Para família ou estudantes.

### SOLAR DE KASTELLORIZON

BAÍA NORTE - Apartamentos com living, 3 dormitórios, banheiro social, copa, cozinha, dependência completa para empregada e área de serviço.

INFORMAÇÕES PELOS TELEFONES 3450 e 3795.

## TERRENOS

### RUA LEOBERTO LEAL

Terreno com 14,70 x 30 metros, área 441 m<sup>2</sup>. Cr\$ 15.000,00 com entrada de Cr\$ 10.000,00 e saldo 5 X Cr\$ 1.000,00

### RUA ABEL CAPELLA

Terreno com 25 metros de frente por 30 metros de profundidade área de 750 m<sup>2</sup>. Rua calçada, com iluminação, à 400 metros da geral de coqueiros. Cr\$ 42.000,00 com entrada de Cr\$ 20.000,00 e saldo Cr\$ 1.000,00 por mês. À vista Cr\$ 40.000,00. Pode ser desmembrado em 2 lotes de 12,50 x 30 metros. Também vende um só.

### RUA CORONEL AMÉRICO

Terreno com 30 metros de frente por 30 metros de profundidade, área 900 m<sup>2</sup>. Cr\$ 15.000,00.

### JARDIM ATLÂNTICO

Lote no. 143 - quadra 10 com 15 metros de frente por 25,90 metros de profundidade. Cr\$ 16.000,00 à vista. Troca por Volks 1.330 zero.

### FÁTIMA

Terreno com 12,50 x 30 metros, área 375 m<sup>2</sup>. Cr\$ 15.000,00.

### RUA OLEGÁRIO DA SILVA RAMOS

Terreno com 20 x 25 metros, área 500 m<sup>2</sup>. de esquina Cr\$ 10.000,00 à vista.

### BOM ABRIGO

Terreno frente para a praia com 14 metros de frente por 30 metros de profundidade. Cr\$ 25.000,00 com entrada de Cr\$ 15.000,00.

### PRAIA DO MEIO

Terreno com 301,38 m<sup>2</sup> com 15,10 metros de frente. Cr\$ 10.000,00 à vista.

### RUA CAPITÃO EUCLIDES DE CASTRO

Terreno com 11,50 x 33,80 metros, área 366,85 m<sup>2</sup>. Aclive forte Cr\$ 7.500,00 à vista.

### RUA CAMILO S DE SOUZA

Terreno com 12 x 24 metros, área 288 m<sup>2</sup>. Cr\$ 6.000,00.

### COQUEIROS

Um terreno constituído pelos lotes No. 21 e 13 com área de 386,00 m<sup>2</sup> com 20 metros de frente para a rua. Plano e seco, pronto para receber construção. Cr\$ 26.000,00 à vista ou Cr\$ 30.000,00 em condições.

## BALNEÁRIOS

### CAMBORIÚ

Apartamento no Edifício Recreio à 200 metros da praia, tipo duplex, com sala de visitas, sala de jantar, cozinha, terraço, 2 dormitórios, banheiro social, área de serviço. Armários embutidos, todo mobiliado, inclusive geladeira, fogão, etc. Cr\$ 35.000,00 facilitados.

Apartamento no Edifício Atlântico - bem no centro com sala, cozinha, quarto de casal, quarto de solteiro, banheiro social completo decorado, com aquecimento a gás Junkers, e área de serviço. Todo mobiliado. Cr\$ 35.000,00 de preferência à vista.

### CANASVIEIRAS RUA MARIO MOURA

Casa nova de madeira sem habite-se com 81m<sup>2</sup>. em terreno de 12 x 25 metros. Com sala de estar, copa, cozinha, 3 quartos, banheiro social completo com azulejos coloridos, varandão com pia. Água encanada, luz, churrasqueira, abrigo para carro. Mobiliada. Cr\$ 25.000,00 com entrada de Cr\$ 10.000,00 e saldo a combinar.

Terreno com 14 x 30 metros área 420 m<sup>2</sup>. Loteamento Da Nova. Cr\$ 6.000,00 à vista, ou 0 x Cr\$ 500,00.

Terreno com 12 x 24,15 metros, área 289,80 m<sup>2</sup>. à 200 metros da praia. Cr\$ 10.000,00 à vista ou 24 x Cr\$ 600,00.

### JARDIM STARITA DE CÁSSIA

Canasvieiras - 3 lotes frente para o mar, sendo 1 de esquina com área de 407,77 m<sup>2</sup>, outro com 409,50 m<sup>2</sup> e o outro com 406,89 m<sup>2</sup>. perfazendo uma área total de 1.224,16 m<sup>2</sup>. Excepcional localização. Cr\$ 35.000,00 pagável em 6 meses em parcelas a combinar.

### SÃO MIGUEL - BR-101

Churrasqueira nova de madeira com piso cimentado com 184 m<sup>2</sup> em terreno de 14 x 660 metros, área 9.250m<sup>2</sup>. Possui salão grande todo mobiliado com mesas e cadeiras, reservados, balcão frigorífico, etc. Luz e água. Cr\$ 30.000,00 com entrada de Cr\$ 10.000,00 e saldo pela Caixa Econômica.

### CACUPE

Terreno frente para estrada geral com 26 metros e fundos vai até o morro. Cr\$ 25.000,00 com entrada de Cr\$ 15.000,00 e saldo 20 x Cr\$ 500,00.

### CANASVIEIRAS

Apartamento no Edifício Beira Mar com 1 quarto dividido em dois com armário de imbuia, living, cozinha, banheiro social e área de serviço. Cr\$ 21.000,00 à vista.

### JURERE

Terreno com 15 x 30 metros, Praia do Forte. Cr\$ 4.000,00.

## BARBADAS

### EDIFÍCIO ARTHUR

Apartamento no 1o. andar com sala/quarto, cozinha e banheiro. Cr\$ 25.000,00 à vista. Ou Cr\$ 10.000,00 de entrada e 20 x Cr\$ 1.000,00.

### SOLAR DE KASTELLORIZON - SEM HABITE-SE!

Apartamento no 5o. andar, com living, 3 dormitórios, banheiro social completo, copa, cozinha, área de serviço e dependências completas para empregada e garagem. Todo decorado com mármore, azulejos decorados até o teto, etc. Cr\$ 140.000,00.

## TERRENOS

### AV. MAURO RAMOS X RUA JOSÉ BOITEUX

Terreno de esquina com 12 metros frente para Av. Mauro Ramos e 25 metros para a Rua José Boiteux, área 300 m<sup>2</sup>. Possui 2 casas velhas de alvenaria. Cr\$ 80.000,00 à vista. Urgente!

### STODIECK

Terreno de esquina, plano, com 20,65 metros de frente por 25 metros de profundidade, área 516,25 m<sup>2</sup>. Cr\$ 85.000,00 à vista.

## BAIRROS RESIDÊNCIAS



### RUA CÔNEGO BERNARDO

Um prédio de alvenaria novo com 270 m<sup>2</sup>. em terreno de 15 X 27 metros, área de 405 m<sup>2</sup>. Pé direito com 6 metros de altura. Funcionava o cinema. Especial para depósito. Cr\$ 90.000,00 à vista.

### TRINDADE

Ótimo apartamento térreo construído em 1968 com 72 m<sup>2</sup>. a 100 metros da Rua Lauro Linhares. Possui amplo living, 2 dormitórios, copa, cozinha com azulejos, banheiro social completo com azulejos e armários embutidos, área de serviço grande e abrigo para carro. Cr\$ 45.000,00 a combinar.

## TERRENOS

### RECANTO APAZIVEL

Vende-se 83.000 m<sup>2</sup>. de natureza e ar puro! De brinde você leva um riacho cristalino, 30.000 pés de eucaliptos, um imenso jardim gramado com árvores ornamentais, um pomar variado e frutífero, uma casa de campo em estilo moderno toda em alvenaria com 200 m<sup>2</sup>. uma garagem fechada também em alvenaria - com armários embutidos, uma mini-piscina, uma sinfonia indescritível de

passaros. Um "etcetera" seria muito vulgar para encerrar esta relação. Preferimos convidá-lo e à sua família para uma visita ao local. Você ficará encantado e verá que a relação acima ficará muito maior! Detalhes menos importantes: fica à 500 metros da Universidade e custa em torno de Cr\$ 650.000,00 a combinar.

### CÓRREGO GRANDE

Uma granja com área de 65.000 m<sup>2</sup> localizada à 900 metros da Universidade, com 2 casas de alvenaria e instalações completas. Cr\$ 150.000,00 a combinar.



### IMÓVEL AG

Liquidez Imediata - Seu imóvel AG já tem a melhor cotação do Mercado Imobiliário. Nós cotizamos e pagamos seu apartamento devidamente valorizado, ao preço do Mercado.

Área Rotativa Garantida - Você hoje pode dar seu apto. pequeno, como entrada num apto. maior. Cotamo-lo ao preço de Mercado, devidamente valorizado.

Devolução em dobro - Se você, na entrega das chaves do seu Edifício AG, quiser vendê-lo, nós o compramos pelo dobro das parcelas efetivamente pagas.

Ed. Visconde de Ouro Preto - Já foi concretada a 10a. laje deste edifício: as obras estão bastante aceleradas, e o cronograma de obras está sendo rigorosamente obedecido.

Ed. Anita Garibaldi - Em fase de colocação de tacos e prosseguimento da pintura interna. Andamento de obras dentro do cronograma estabelecido.

A. GONZAGA mantém plantão noturno até as 22 horas.



**SÍNTESE****JOINVILLE**

As Testemunhas de Jeová promoverão no próximo final de semana em Joinville um congresso bíblico, com a presença de delegações de vinte municípios catarinenses e paranaenses. O conclave será instalado na próxima sexta-feira com uma conferência sobre o tema: "Consciências de Nossas Necessidades Espirituais". O programa prevê para o próximo domingo a realização de um conferência na Sociedade Ginástica de Joinville sobre "Acha-se Marcado para a Sobrevivência?", a cargo do professor Wilmar Angel Rodriguez Sosa, representantes da Sociedade Torre de Vigia de São Paulo.

**CRICIÚMA**

A Campanha Nacional de Escolas da Comunidade recebeu, por doação, o prédio da Escola Artlindo Guide do Rotary Clube "O Bravo" e Sociedade de Amigos do Bairro do Paraíso, em solenidade que contou com a presença de autoridades municipais e diretoria da CNEC. O edifício será utilizado para administrar educação gratuita por equipes de professores da Campanha Nacional de Escolas da Comunidade. Na ocasião da solenidade usaram da palavra o vice-presidente do Rotary Clube, Helvido C. Veloso Filho e Delegado Regional de Polícia, W. Furlanetto, enaltecendo as obras que vem realizando a CNEC, principalmente no campo do ensino.

**IBICARÉ**

O Conselho de Desenvolvimento de Ibicaré estabeleceu o regulamento para o Concurso de Produtividade de Milho e Soja para a safra de 72/73. A área mínima de terra para cada participante do concurso será de 6 mil metros quadrados e, segundo orientação do escritório regional da Acaresc, serão utilizadas modernas técnicas de cultivo tanto para a soja como para o milho. O campeão do concurso terá como prêmio uma viagem a Florianópolis e os 2º e 3º colocados passarão um dia em Concórdia conhecendo modernas empresas de criação de suínos.

**CONCÓRDIA**

A Sociedade Concordeense de Auxílio Fraternal começará a receber a partir da próxima terça-feira os primeiros equipamentos que serão utilizados para o aprimoramento de suas atividades. A informação foi prestada pelo Chefe de Divisão de Educação para o Trabalho, Wilma Ramos Fonseca, acrescentando que os equipamentos foram adquiridos através de convênio que a Scaf firmou com a Legião Brasileira de Assistência.

**MORRO DA FUMAÇA**

A Câmara Municipal do Morro da Fumaça se reunirá amanhã em sessão extraordinária para apreciar o projeto de resolução no. 03/72, que fixa em 7 o número de vereadores para a próxima Legislatura. Ainda nessa sessão os vereadores daquele município vão apreciar o projeto de lei no. 20/72 que autoriza o Chefe do Poder Executivo a abrir crédito complementar.

**LAGES**

Em assembleia geral realizada em sua sede, o Aero Clube de Lages elegu e empossou sua primeira diretoria. Na presidência da entidade foi empossado o Sr. Cláudio Bianchini Ávila, enquanto os demais cargos foram preenchidos pelos senhores Laury Antunes dos Santos, vice-presidente; Cyro Antunes dos Santos, secretário e Sérgio Martins de Carvalho, tesoureiro.

**Joinville amplia o seu aeroporto**

Joinville (Sucursal) - Durante a entrevista que concedeu à imprensa na manhã de ontem, o prefeito Harald Karmann, de Joinville, disse que o Ministério da Aeronáutica autorizou a realização de estudos sobre a viabilidade da ampliação da pista do aeroporto de Cubatão. Revelou que essa obra tem recebido um tratamento especial daquele Ministério e acredita que, dentro em breve, Joinville terá condições de receber aviões de grande porte.

Informou o Sr. Harald Karmann que durante a audiência com o Ministro da Aeronáutica, convidou-o a visitar esta cidade na última semana do próximo mês de novembro, quando será realizada a Festa das Flores.

Na Fundação Nacional do Bem Estar do Menor, o prefeito municipal de Joinville manteve palestras com o titular daquele órgão, ocasião em que solicitou auxílio financeiro para solucionar diversos problemas junto às entidades de assistência ao menor de Joinville.

As principais metas que receberão mais atenção até o final de seu mandato foram relacionadas ontem pelo Sr. Harald Karmann. Disse que pretende concluir a instalação da Casa da Cultura, inaugurar a nova estação rodoviária do município, pronto socorro da avenida Getúlio Vargas e a instalação de um mini-pronto socorro no bairro de Guaxanduba. A realização de estudos visando a implantação de asfalto ou calçamento na estrada que dá acesso ao aeroporto de Cubatão está incluído em outro importante programa do Governo Municipal, revelou ontem pelo chefe do Executivo. A instalação de um centro de abastecimento nesta cidade já está sendo estudada, para tanto foi mantido contato com a CADEP.

**PENITENCIÁRIA**

Durante a entrevista de ontem um telefonema de Florianópolis confirmava a presença do Coronel Peret Antunes, titular da Secretaria de Segurança e Informações, amanhã em Joinville para assinar convênio com a municipalidade, visando a destinar à Prefeitura uma parcela das taxas cobradas pelo Detran para ser aplicada no serviço de melhoramento do trânsito desta cidade. O Sr. Harald Karmann revelou que o Secretário Peret Antunes visitará o terreno que a Prefeitura Municipal doou aquela pasta objetivando a construção da Penitenciária do Norte Catarinense.

**Polícia continua sem pistas para elucidar morte de casal lageano**

Lages (Sucursal) - Até as primeiras horas da noite de ontem as autoridades policiais ainda não haviam chegado a uma conclusão sobre a morte do casal José Nacir Correia e Inês Vedana Correia, ambos de 30 anos. O levantamento do local foi concluído ontem à tarde pela polícia técnica, mas o mistério continua, embora a hipótese mais provável seja a de que a mulher tenha disparado contra o marido e se suicidado em seguida. José Nacir foi encontrado sobre a cama do casal com um projétil no ouvido e Inês

Vedana estava estendida no chão também com um ferimento no ouvido direito. A arma, um revólver calibre 32, foi encontrada pela polícia sobre um bidê ao lado da cama, ainda com as cápsulas deflagradas.

O acontecimento repercutiu na cidade onde o casal era bem relacionado e Inês exercia a atividade da firma Vedana. A ocorrência foi registrada na residência dos mesmos, na Avenida Io. de Maio, no Bairro Coral. O casal deixou dois filhos menores, um de quatro anos e a me-

nina com dois anos, que poucos minutos antes, por volta das seis horas, havia sido amamentada pela mãe.

As investigações prosseguem com a oitiva de vizinhos e de pessoas ligadas ao casal, devendo a mãe de Inês, Sra. Cesarina Vedana, de 70 anos, prestar seu depoimento na Delegacia Regional de Polícia.

**OUTRO MISTÉRIO**

As autoridades policiais também continuam realizando diligências para apurar os motivos da morte de

um indivíduo que foi encontrado por volta das 23 horas de domingo com graves ferimentos no crânio, rosto, tórax e na perna direita. Ainda não se sabe se a morte foi provocada por atropelamento ou se a vítima fora assaltada e tenha reagido para morrer.

O morto foi encontrado na Avenida D. Pedro II, nas imediações do aeroporto municipal e, na ocasião, trajava calça de brim clara e blusa verde, mede aproximadamente 1,60 centímetros e aparentava 45 anos de idade.

**Arena de R. do Sul ainda sem candidato a prefeito**

Rio do Sul (Correspondente) - A Arena deste município ainda está sem candidato para concorrer às eleições para Prefeito, diante da inesperada renúncia do Sr. Wigand Egger, ocorrida na última segunda-feira, até então candidato único do Partido.

A facção arenista que indicou o candidato a Vice-Prefeito, Sr. Luiz Soldatelli, diz que o substituto do candidato renunciante deve ser indicado pela corrente que o houvera indicado anteriormente. Os membros desse grupo, por sua vez, afirmam que não têm como indicar alguém para a candidatura de vez que de todas as pessoas consultadas sobre essa possibilidade se recusaram a constituir uma chapa em que o candidato a vice fosse o Sr. Luiz Soldatelli. Entendem estes que para Arena vencer as eleições em Rio do Sul a única solução viável seria a constituição de uma nova chapa, com a apresentação de dois novos nomes como candidatos a Prefeito e Vice-Prefeito. En-

quanto isso, porém, o Sr. Luiz Soldatelli recusa-se a renunciar, afirmando que não está disposto a acompanhar o Sr. Wigand Egger no seu gesto. O Deputado Federal Albino Zeny, que vinha acompanhando os acontecimentos, viajou ontem com destino a Brasília, afirmando que fora convocado a comparecer às sessões da Câmara. Prometeu retornar no próximo fim de semana. Nas próximas horas o Diretório Regional da Arena deverá expedir edital de convocação dos seus membros para uma reunião que, no sábado ou no domingo, vai deliberar sobre a escolha da nova chapa completa ou de apenas o candidato a Prefeito. Os círculos arenistas desta cidade afirmavam ontem com insistência que é provável a vitória do Governador Colombo Salles a Rio do Sul no máximo até sábado para reunir-se com os líderes da Arena e examinar uma solução que venha a conciliar a crise que reina no Partido neste município.

**Pesos e Medidas realiza blitz no trecho da 101**

Uma equipe de agentes do Instituto Nacional de Pesos e Medidas acaba de retornar do Sul do Estado onde realizou intensa fiscalização em firmas estabelecidas ao longo da BR-101 no trecho entre Tubarão-Florianópolis, especialmente nos postos de gasolina. Durante a "Operação Metrológica", os agentes do INPM constaram que o índice de irregularidades apresentadas em instrumentos - bombas de gasolina, balanças - diminuí sensivelmente em relação a operações anteriores levadas a efeito no litoral Sul do Estado.

Para o administrador do órgão em Santa Catarina, Sr. Antônio Alves, os proprietários de casas comerciais, especialmente ar-

mazéns e postos de gasolina já estão conscientes de suas responsabilidades e têm procurado zelar pelos instrumentos que utilizam, sempre em boas condições. Confirmou que foram poucas as irregularidades constatadas pelos agentes do INPM de Santa Catarina, demonstrando o zelo e a honestidade dos proprietários de estabelecimentos no litoral Sul catarinense.

De outra parte, o Sr. Antônio Alves anunciou para os próximos dias a aferição dos taxímetros instalados nos carros de aluguel com ponto no município de São José. Informou que os motoristas já foram intimados a colocar seus veículos à disposição dos agentes para o trabalho de aferição.

**Werner reúne assessores hoje em Jaraguá do Sul**

Para participar de uma reunião com empresários e autoridades de Jaraguá do Sul, segue hoje para aquela cidade o Presidente da Federação das Indústrias do Estado de Santa Catarina, Sr. Bernardo Wolfgang Werner, acompanhado de assessores e do Vice-Presidente da FIESC, Sr. Milton Fett, do professor Alcides Abreu, Diretor Regional do SENAI, do Sr. Osvaldo Pedro Nunes, Superintendente Regional do SESI. Participam ainda da comitiva os Srs. Ledo Barreto e Vitor Moritz, respectivamente, do Instituto Euvaldo Lodi e do CIESC.

Segundo o temário do encontro, que acontecerá na sede da Associação Comercial e Industrial de Jaraguá do Sul, será apresentada uma exposição das atuais atividades dos órgãos representativos da indústria, bem como seus planos regionais para o próximo exercício naquela cidade. Por outro lado, o Superintendente do Instituto Euvaldo Lodi, Sr. Ledo Barreto, anunciou que a comitiva da Fiesc visitará os terrenos destinados a construção do Centro Social do SESI e da Escola de Treinamento do SENAI, em Jaraguá do Sul.

**ATENÇÃO**

CENTRO HELIOGRÁFICO  
COPIAS HELIOGRÁFICAS  
MATERIAL:  
ENGENHARIA E DESENHO  
SOLICITE MENSAGEIRO  
FONE: 27-51

**FÁCIL - FÁCIL  
CONCERTO TV**

SERVILAR SERVILAR SERVILAR  
PREÇO RAPIDEZ GARANTIA  
MÃO DE OBRA  
SOM Cr\$ 8,00  
IMAGEM Cr\$ 10,00  
PRAZO 24 HORAS  
GARANTIA 90 DIAS

CONSELHEIRO MAFRA, 127 - TEL. 2059

**LETRAS DE CAMBIO**

**FIVAP**

LIQUIDEZ IMEDIATA  
Ten. Silveira, 21 - Salas 4 e 5  
Fone 2965

**ATENÇÃO**

A. GONZAGA MANTÉM PLANTÃO NOTURNO ATÉ ÀS 22 HORAS.

**Este anúncio vai fazer um bem danado a quem é esperto e continua comprando letras de câmbio da Besc Financeira.**

Fique em paz.  
Se você comprou letras de câmbio da Besc Financeira, sua poupança vai dar lucros bem gordos.  
A rentabilidade das letras de câmbio da Besc Financeira é crescente, certa e garantida. Garantida pelo Banco do Estado de Santa Catarina.  
Quem já comprou letras de câmbio da Besc Financeira com renda pré-fixada sabe direitinho quanto vai receber.  
Aliás, investir em letras de câmbio é a única maneira de saber com antecedência quanto terá de lucro.  
Outros espertos compraram letras de câmbio Besc Financeira de renda mensal. Isso é a mesma coisa que ter mais um salário sem fazer força. É o dinheiro bem empregado que todo mês coloca um salário extra em seu bolso.  
Use a seu favor a técnica dos espertos. Compre letras de câmbio da Besc Financeira Da Besc Financeira.  
Ela é a maior financeira vinculada a um banco estadual. Com isso tem o dobro de aceite das demais.  
E a Besc Financeira é de casa. Gente que você conhece e pode confiar.  
Letras de câmbio da Besc Financeira. De renda pré-fixada ou renda mensal. Ambas farão um bem danado a sua poupança.  
Fique em paz.

**BESC FINANCEIRA SA**  
CREDITO, FINANCIAMENTO E INVESTIMENTOS  
GRUPO FINANCEIRO BESC

Seja esperto. Entre em qualquer uma das 41 agências da Besc e descubra que o sol nasceu pra todos. Mas a sombra para os vivos.



ANO 2



# MAXIMILIANO GAIDZINSKI S/A. INDÚSTRIA DE AZULEJOS ELIANE

C.G.C. no. 86.532.538/001

## RELATÓRIO DA DIRETORIA

A Diretoria de MAXIMILIANO GAIDZINSKI S/A. INDÚSTRIA DE AZULEJOS ELIANE tem a satisfação de apresentar-lhes o Relatório, o Balanço Geral e a Conta de Lucros e Perdas, referentes às atividades da Empresa no exercício encerrado em 30 de junho de 1972, que se faz acompanhar do Parecer do Conselho Fiscal.

Os números neles contidos são expressivos ao determinar os resultados obtidos e a adequação da política seguida pela companhia, na atual conjuntura da indústria de azulejo do País.

Agradecendo a dedicação e a colaboração de nossos técnicos, funcionários e operários em geral, ficamos à disposição dos senhores acionistas para quaisquer esclarecimentos.

Cocal(Urussanga)SC., 10 de julho de 1972

Maximiliano Gaidzinski  
Diretor PresidenteJarvis Gaidzinski  
Diretor IndustrialEdson Vieira Bastos  
Diretor de VendasEdson Gaidzinski  
Diretor TécnicoWilson F.L.F. Barata  
Diretor Administrativo

## BALANÇO PATRIMONIAL em 30 de Junho de 1972

A T I V O			P A S S I V O		
<b>DISPONÍVEL</b>					
Caixa	27.368,56				
Depósitos Bancários	1.641.184,72	1.668.553,28			
<b>REALIZÁVEL A CURTO PRAZO</b>					
<b>ESTOQUES</b>					
Prod. Acabados	793.438,69				
Prod. em Elaboração	204.310,63				
Matéria Prima	1.218.662,76				
Almoxarifado	1.498.785,68	3.715.197,76			
<b>CRÉDITOS</b>					
Clientes	11.939.707,33				
(-) Dupls. Descont.	2.160.557,74				
(-) Prov. p/Deved.	528.959,88	9.250.189,71			
Credores Diversos		334.153,51			
Tit. e Valores Mobiliários		18.523,00	13.318.063,98		
<b>REALIZÁVEL A LONGO PRAZO</b>					
Crédito de Empresas Associadas			5.358.135,36		
<b>IMOBILIZADO</b>					
Imobiliz. Técnicas	22.641.316,47				
(+) Cor. Monetária	6.763.958,29				
(-) Depreciações	5.085.495,06	24.319.779,70			
<b>Imobilizações Financeiras</b>					
Partic. em Empr.	6.185.159,00				
Apl. Inc. Fiscais	2.240.259,67	8.425.418,67	32.745.198,37		
<b>RESULTADO PENDENTE</b>					
Despesas Diferidas		96.816,76			
Variações Financ. Ativo imob.		371.847,17	468.663,93		
			53.558.614,92		53.558.614,92
<b>COMPENSAÇÃO</b>					
Diversas Contas			47.075.532,23		47.075.532,23
			100.634.147,15		100.634.147,15

Cocal (Urussanga), 30 de Junho de 1972

Maximiliano Gaidzinski  
Diretor PresidenteEdson Gaidzinski  
DiretorJarvis Gaidzinski  
DiretorEdson Vieira Bastos  
DiretorWilson Barata  
Diretor  
Contador Reg. 0066-CRC.SCBALANÇO GERAL EM 30 de junho de 1972  
DEMONSTRATIVO DE RESULTADOS

<b>1 - RENDA OPERACIONAL BRUTA</b>			
Venda de Produtos			35.920.711,16
2 - Imposto Faturado			2.855.441,29
<b>3 - RENDA OPERACIONAL LÍQUIDA (1-2)</b>			33.065.269,87
4 - Custo dos Produtos Vendidos			16.961.738,35
<b>5 - LUCRO BRUTO (3-4)</b>			16.103.531,52
<b>6 - DESPESAS COM VENDAS</b>			
Imposto s/ Circulação de Mercadorias		3.588.248,90	
Despesas Gerais		1.472.555,14	5.060.804,04
<b>7 - GASTOS GERAIS</b>			
Honorários da Diretoria		759.000,00	
Despesas Administrativas		1.164.275,24	
Impostos e Taxas		63.947,86	
Despesas Financeiras		2.771.699,90	4.758.923,00
<b>8 - DEPRECIAÇÕES</b>			37.180,18
<b>9 - LUCRO OPERACIONAL (5- (6+8))</b>			6.246.624,30
<b>10 - RENDAS NÃO OPERACIONAIS</b>			880.480,45
<b>11 - DESPESAS NÃO OPERACIONAIS</b>			59.154,33
<b>12 - LUCRO LÍQUIDO ANTES DO IMPOSTO DE RENDA (9+10-11)</b>			7.067.950,42
<b>13 - IMPOSTO DE RENDA PAGO NO PERÍODO</b>			1.003.741,00
<b>14 - LUCRO LÍQUIDO DEPOIS DO IMPOSTO DE RENDA (12-13)</b>			6.064.209,42
<b>15 - LUCROS SUSPENSOS (Saldo Anterior)</b>			2.234.339,40
<b>16 - REVERSÃO DE PROVISÕES/PREVISÕES</b>			
Provisão p/Devedores Duvidosos		238.688,92	
Provisão p/Depreciações		1.866.017,73	2.104.706,65
<b>17 - PROVISÕES</b>			
Provisão p/Devedores Duvidosos		528.959,88	
Provisão p/Depreciações		1.903.846,10	2.432.805,98
<b>18 - RESULTADOS A DISTRIBUIR (14+15+16-17)</b>			7.970.449,49
Fundo de Reserva Legal		243.438,62	
Fundo de Reserva Especial		243.438,62	
Reserva p/Manut. Capital de Giro		867.337,53	1.354.214,77
<b>19 - LUCRO SUSPENSO</b>			6.616.234,72

Cocal (Urussanga), 30 de junho de 1972

Maximiliano Gaidzinski  
Diretor PresidenteEdson Gaidzinski  
DiretorJarvis Gaidzinski  
DiretorEdson Vieira Bastos  
DiretorWilson Barata  
Diretor  
Contador Reg. 0066-CRC.SC

## PARECER DO CONSELHO FISCAL

Os Membros do Conselho Fiscal de MAXIMILIANO GAIDZINSKI S/A., INDÚSTRIA DE AZULEJOS ELIANE, abaixo assinados, reunidos nesta data, tendo examinado o Balanço Geral, demonstração de Lucros e Perdas e demais contas referentes ao exercício encerrado em 30 de junho de 1972, tendo constatado a regularidade das operações sociais, recomendam à Assembléia Geral Ordinária dos senhores acionistas, sua aprovação.

Cocal-Urussanga-SC., 15 de julho de 1972.

Lino de Bona Castelan  
Nelson Alexandrino  
Honório Búrgio



# GUIA DAS PROFISSÕES - 1972

## 01. APRESENTAÇÃO

"Se tive uma missão a cumprir não se poderá julgar que a cumpri senão na medida em que for ultrapassado"  
"Teilhard Chardin"

Na intenção de associar-se ao esforço comum pelo aperfeiçoamento educacional de toda a juventude brasileira e especialmente florianopolitana, uma equipe de educadores organizou a presente coletânea que leva o selo da mais despretenciosa colaboração.

Além da bibliografia consultada as informações nos vieram dos diversos estabelecimentos de ensino que compõem o Conjunto Educacional de Florianópolis (COEF).

Na ocasião agradecemos o espírito prestativo de todos quantos nos auxiliaram e atenderam durante as visitas que o trabalho nos exigiu.

Alguns dados não estão completos, pelo que antecipadamente pedimos excusas. Nesta altura dos acontecimentos nem tudo pôde ser detalhado como se desejaria.

Assim sendo, oferecemos aos caros alunos, a seus pais e professores e a toda comunidade o resultado de nosso esforço conjunto, a fim de melhor informá-los sobre suas possibilidades de escolha profissional para 1973.

Florianópolis (SC), em 15 de setembro de 1972.

## 02. NOTAS EXPLICATIVAS

2.1. Esclarecemos que todos os cursos constantes deste documento pertencem ao nível de 2o. grau, com duração de três ou mais anos, incluindo um ano de Educação Geral e dois ou mais anos de Formação Profissional Específica.

2.2. O currículo de Educação Geral, já em aplicação em 1972, é o seguinte:

### MATÉRIAS DISCIPLINAS

#### I Comunicação e Expressão

01. Língua e Literatura Nacional
02. Inglês
03. Educação Artística
04. Educação Religiosa
05. Educação Física

#### II Estudos Sociais

06. História
07. Geografia
08. O.S.P.B.
09. Educação Moral e Cívica

#### III Ciências

10. Matemática
11. Física
12. Química
13. Biologia
14. Programas de Saúde
15. Noções de Psicologia

2.3. A apresentação dos cursos será feita conforme o esquema:

- a. Curso Técnico
- b. Funções do Técnico
- c. Qualidades Necessárias
- d. Regulamentação
- e. Mercado de Trabalho
- f. Currículo
- g. Duração
- h. Funcionamento: Local - Horário
- i. Número de vagas

#### 3.1. Área do Magistério

- 3.1.1. Técnico para o Magistério de 1o. Grau da 1a. à 4a. série.
- 3.1.2. Técnico para o Magistério - Educação Especial:
  - a. Magistério Materno - infantil
  - b. Educação de deficientes - mentais, visuais, audição e fala
- 3.1.3. Habilitação para o Magistério de 5a. e 6a. séries - 1o. Grau.
- 3.1.4. Habilitação para o Magistério de 1o. grau - da 1a. à 4a. série. Especialização em Educação Física.

## 03. CURSOS TÉCNICOS POR ÁREA

### 3.1. Área do Magistério

3.1.1. Técnico para o Magistério de 1o. Grau da 1a. à 4a. Série

#### Funções do Técnico:

Educa crianças e transmite-lhe os ensinamentos básicos nas áreas fundamentais dos conhecimentos, desenvolve e cultiva habilidades e atitudes.

#### Qualidades Necessárias:

Facilidade de comunicação, fluência verbal, bom relacionamento humano, memória, paciência, perseverança, controle emocional, interesse por crianças, liderança, criatividade, desembaraço.

#### Regulamentação:

Além das exigências do Ministério do Trabalho a Lei 5692 determinou aos Sistemas Estaduais de Ensino a criação do Estatuto do Magistério.

#### Mercado de Trabalho:

Potencialmente é um dos mais amplos, mesmo em comparação com qualquer outra atividade. O número de analfabetos no Brasil é ainda muito elevado e o de docentes, apesar de grande, é composto na maioria dos casos de pessoas com pouca ou nenhuma formação.

#### Currículo:

- 1o. ano - Educação Geral
- 2o. e 3o. anos - Educação Geral mais Formação Especial.
- Disciplinas:
  01. Língua e Literatura Nacional
  02. Geografia
  03. História
  04. O.S.P.B.
  05. Matemática
  06. Biologia Educacional
  07. Psicologia da Educação
  08. Estrutura e Funcionamento do Ensino de 1o. Grau
  09. Didática e Prática de Ensino
  10. Sociologia da Educação
  11. História e Filosofia da Educação

12. Estatística aplicada à Educação
13. Recursos Audiovisuais
14. Educação Física
15. Estágio Supervisionado

#### Escolas que oferecerão o Curso:

Instituto Estadual de Educação  
Funcionamento: Horário - Matutino, Vespertino e Noturno  
Número de vagas: De acordo com as inscrições  
Curso Normal de Aplicação da UDESC  
Funcionamento: Horário - Noturno  
Número de vagas: 25  
Duração do Curso: 3 anos.

3.1.2. a. Técnico para o Magistério - Educação Especial - Educação - Materno - Infantil  
Funções:

1. Exercer as atividades próprias de sua função, respeitando as específicas do técnico de nível superior na mesma especialidade.
2. Responsabilizar-se por classes em creches, escolas maternas, jardins de infância e pré.
3. Auxiliar a supervisão dos estagiários nas classes em que atua.

#### QUALIDADES NECESSÁRIAS

Boa audição, fonação clara, capacidade de expressão e compreensão verbal, atenção difusa, sociabilidade e empatia, equilíbrio emocional, senso e organização, iniciativa e reações rápidas.

REGULAMENTAÇÃO: aguardando aprovação da S.E.E. - Serviço de Educação Especial.

#### MERCADO DE TRABALHO

Necessidade crescente em creches, escolas maternas e jardins de infância em toda a grande Florianópolis.

#### CURRÍCULO

1o. ano: Educação Geral - 2o e 3o. anos: Educação Geral mais Formação Especial.

#### DISCIPLINAS

- Língua e Literatura Nacional  
Educação Física  
Educação Artística  
Educação Religiosa  
Educação Moral e Cívica  
O.S.P.B.  
Sociologia  
Estudos Regionais  
Filosofia  
Ciências Físicas e Biológicas  
Matemática  
Didática  
Nutrição e Saúde  
Psicologia  
Recreação  
Estrutura e Funcionamento Escolar em todas as áreas simultaneamente, haverá estágio.

#### LOCAL

Colégio Coração de Jesus

#### DURAÇÃO DO CURSO

3 anos

#### NÚMERO DE VAGAS: 35 alunos

3.1.2. a. Técnico para o Magistério - Educação Especial de Deficientes: Visuais, Mentais, de Audição e Fala

#### FUNÇÕES

Professor de Escolas Especiais, com atribuição principal de orientação aos deficientes da visão, aos deficientes mentais e aos deficientes da audição e fala. Ensina e educa a criança pelos métodos mais especializados. Aplica testes e orienta os pais, procurando dar uma direção para o desenvolvimento do educado.

#### QUALIDADES NECESSÁRIAS

Boa audição, fonação clara, capacidade de expressão e compreensão verbal, atenção difusa, sociabilidade e empatia, equilíbrio emocional, senso e organização, iniciativa, destreza manual, sensibilidade tátil desenvolvida, coordenação motora, habilidade para micromovimentos, paciência e disciplina, amor à causa dos deficientes.

#### REGULAMENTAÇÃO

Aguardando aprovação da Secretaria Estadual de Educação - Serviço de Educação Especial.

#### MERCADO DE TRABALHO

Escolas de Reabilitação e Educação Especial. Centros de Recuperação. É grande a procura de profissionais desta especialidade, em vista da não existência de cursos regulamentares. Há uma preocupação constante dos órgãos governamentais no sentido de recuperar esses elementos para a sociedade.

#### CURRÍCULO 1o. ANO - EDUCAÇÃO GERAL

2a. e 3as. séries. Educação geral mais Formação Especial.

01. Língua e Literatura Nacional
- Educação Física
- Educação Religiosa
- Espanhol
- Educação Moral e Cívica
- O.S.P.B.
- Sociologia
- História da Educação Especial
- Estudos Regionais
- Didática Geral
- Noções de Serviço Social
- Ética Geral e Profissional
- Nutrição e Saúde
- Orientação Vocacional
- Técnicas de Comunicação
- Recreação
- Fonoaudiologia
- Oftalmologia
- Otologia
- Neurologia
- Prática de Ensino
- Didática Especial

LOCAL: Colégio Coração de Jesus

DURAÇÃO: 3 anos

HORÁRIO: Diurno

NÚMERO DE VAGAS: 105 alunos divididos em 3 turmas para cada especialidade.

3.1.3. Habilitação Específica para o Magistério de 1o. Grau - com estudos adicionais em:

- a. Comunicação e Expressão
- b. Estudos Sociais
- c. Ciências
- d. Educação Artística, podendo lecionar até à 6a. série.

#### PRÉ - REQUISITO

Conclusão do Curso Técnico para o Magistério de 1o. Grau

da 1a. à 4a. série.

#### FUNÇÕES

Exercer as atividades próprias de sua função em relação ao Magistério de 1a. à 6a. série. Educa crianças e pré-adolescentes.

#### QUALIDADES NECESSÁRIAS

Facilidade de comunicação e de compreensão, fluência verbal, liderança, capacidade de planejamento e execução, persistência, senso de responsabilidade, controle emocional, capacidade de raciocínio e criatividade, boa memória, desembaraço.

#### REGULAMENTAÇÃO

Prevista na Lei 5692 e Parecer 349/72.

#### MERCADO DE TRABALHO

Em todas as Escolas de 1o. grau do Estado, até à 6a. série.

#### CURRÍCULOS

##### a. Comunicação e Expressão

- Língua e Literatura Nacional  
Língua Estrangeira - Inglês  
Língua Estrangeira - Francês  
Educação Artística  
Psicologia Educacional  
Sociologia Educacional  
Didática Especial e Prática de Ensino

#### DURAÇÃO

1 ano - 690 horas.

##### b. Estudos Sociais

- Língua e Literatura Nacional  
Geografia  
História  
O.S.P.B.  
Educação Moral e Cívica  
Psicologia Educacional  
Sociologia Educacional  
Didática Especial e Prática de Ensino

#### DURAÇÃO

1 ano - 720 horas

##### c. Ciências

- Língua e Literatura Nacional  
matemática  
Física  
Biologia  
Química  
Psicologia Educacional  
Sociologia Educacional  
Didática Especial e Prática de Ensino

#### DURAÇÃO

1 ano - 720 horas

##### d. Educação Artística

- Língua e Literatura Nacional  
História da Arte  
Artes Plásticas  
Música  
Teatro  
Dança  
Sociologia Educacional  
Psicologia Educacional  
Didática Especial e Prática de Ensino

#### DURAÇÃO

1 ano - 720 horas

#### ESCOLAS QUE OFERECERÃO OS CURSOS

Instituto Estadual de Educação

#### HORÁRIO

Nos três períodos

Curso Normal de Aplicação da UDESC

#### HORÁRIO

Noturno

#### NÚMERO DE VAGAS

De acordo com a procura

3.1.4. Habilitação para o Magistério de 1o. Grau da 1a. à 4a. série - Especialização em Educação Física.

#### CURSO NORMAL DE EDUCAÇÃO FÍSICA

Pré-requisito: Conclusão de Curso de 2o. Grau.

#### FUNÇÕES

Conhecimento e experiência para organizar, dirigir e executar programas educativos no setor de Educação Física.

#### QUALIDADES NECESSÁRIAS

Saúde perfeita, resistência física, interesse por crianças, sociabilidade, interesse pelo esporte e recreação. Conhecimentos técnicos, científicos pedagógicos aplicados à Educação Física.

#### REGULAMENTAÇÃO

Lei no. 3351 de 23/12/63 - Governo do Estado de Santa Catarina.

#### MERCADO DE TRABALHO

Nos estabelecimentos oficiais e particulares de 1o grau - da 1a. à 4a. série. Em todo o Estado de Santa Catarina há aproximadamente, 600 vagas a serem preenchidas.

#### DISCIPLINAS - Formação Especial

- PARTE TEÓRICA
01. Anatomia
02. Fisiologia
03. Socorros de urgência
04. Higiene
05. História e Organização da Educação Física
06. Fisioterapia
07. Psicologia aplicada à Educação Física
08. Didática Geral
09. Didática Especial
10. Educação Moral e Cívica
11. Música - cantos - brinquedos cantados
- PARTE PRÁTICA
12. Ginástica rítmica
13. Ginástica feminina
14. Educação Física
15. Voleibol
16. Basquetebol
17. Rândbol
18. Futebol
19. Recreação
20. Natação
21. Atletismo (desporte individual)
22. Prática de Ensino

#### DURAÇÃO DO CURSO

1 ano

#### FUNCIONAMENTO

Local: Escola Normal de Educação Física da UDESC.

#### HORÁRIO

Integral

#### INGRESSO

Concurso de Habilitação - através de exame e prova de capacidade física.

#### VAGAS

75 alunos

#### SISTEMA DE PAGAMENTO

Taxa de matrícula

Taxa anual - paga em prestações

## 3.2. Área de Alimentação e Saúde

### CURSOS

- 3.2.1. Técnico em Enfermagem
- 3.2.2. Técnico em Nutrição e Dietética
- 3.2.3. Técnico em Farmácia e Análises Clínicas
- 3.2.4. Técnico em Reabilitação e Fisioterapia.

#### 3.2.1. Curso: Técnico em Enfermagem

##### FUNÇÕES

O técnico em enfermagem é um profissional formado em nível de 2o. grau, por escola devidamente autorizada e cuja formação específica será orientada por enfermeiro de nível superior.

- 1 - Executa todas as atividades de enfermagem, excluindo as privativas do enfermeiro de nível superior.
- 2 - Participa do planejamento e presta cuidados a pessoas com saúde e a doentes.
- 3 - Integra a equipe de saúde.
- 4 - Chefia unidades de enfermagem.
- 5 - Colabora e executa programas de saúde pública. É auxiliar direto do enfermeiro de nível superior.

##### QUALIDADES NECESSÁRIAS

Paciência, boa audição e visão, exatidão, boa coordenação motora, iniciativa, sociabilidade, atenção concentrada, interesse social e científico, boa saúde e controle emocional. Capacidade de persuasão, elevado senso de responsabilidade. Rapidez e decisão. Capacidade de se manter operativo diante de choques emocionais, agindo com firmeza.

##### REGULAMENTAÇÃO

Decreto 50.387 de 28/3/61 regulamentou a profissão.

##### MERCADO DE TRABALHO

Há elevado déficit de técnico em enfermagem em todo o país. Há possibilidades de emprego antes mesmo da conclusão do curso. Trabalho em hospitais, farmácias, laboratórios clínicos, etc.

##### CURRÍCULO

1o. Ano - Educação Geral  
2o. e 3os. Anos - Educação Geral mais Formação Especial.

##### CURRÍCULO

- Língua e Literatura Nacional  
Educação Religiosa  
Educação Física  
Educação Moral e Cívica  
História da Enfermagem  
Matemática Aplicada  
Anatomia e Fisiologia  
Estatística  
Psicologia

##### FUNDAMENTOS DE ENFERMAGEM

- Ética Geral e Profissional  
Saúde Pública  
Enfermagem Materno-Infantil  
Enfermagem Médica  
Enfermagem Cirúrgica  
Enfermagem Psiquiátrica  
Enfermagem Pediátrica  
Administração Hospitalar  
Administração Sanitária

##### ESTÁGIO

- Saúde Pública  
Clínica Obstétrica - Básica  
Clínica Médica  
Clínica Cirúrgica  
Clínica Pediátrica  
Clínica Psiquiátrica  
Cozinha Geral  
Cozinha Dietética  
Cozinha Lactentes  
Administração Médico-Hospitalar  
Administração Sanitária

##### LOCAL

Escola de Enfermagem - Junto ao Colégio Coração de Jesus.

##### DURAÇÃO DO CURSO

3 anos

##### NÚMERO DE VAGAS

60 - 2 turmas

##### HORÁRIO

Integral

3.2.2. Curso - Técnico em Nutrição e Dietética

##### FUNÇÕES

É um profissional formado em nível de 2o. grau por escola devidamente autorizada pelo M.E.C. ou órgão congênere.

- 1 - Exerce as funções próprias de seu cargo, exceto, as específicas do técnico de nível superior da mesma especialidade.
- 2 - Cuida do planejamento das refeições.
- 3 - Prepara cardápios
- 4 - Administra os setores do ramo na falta de técnico de nível superior.
- 5 - Executa programas de saúde alimentar.
- 6 - Treina pessoal subalterno a seu serviço.
- 7 - É auxiliar direto do nutricionista.

##### QUALIDADES NECESSÁRIAS

Iniciativa, imaginação, raciocínio, senso estético, abstrato, interesse social científico. Gosto por leitura e estudos específicos. Interesse por pesquisa. Capacidade de decidir, coordenar e improvisar. Senso de responsabilidade. Boa saúde.

##### REGULAMENTAÇÃO

Curso previsto no Parecer 45/72, relativo porém a nutricionistas de nível superior.

##### MERCADO DE TRABALHO

Bastante amplo, envolvendo todos os locais onde haja restaurantes ou refeitórios. Também em escolas, para o preparo da merenda escolar, hospitais, clínicas especializadas, famílias etc.

##### CURRÍCULO

1o. ano - Educação Geral  
2o. e 3os. anos: Educação Geral mais Formação Especial.

##### DISCIPLINAS

- Língua e Literatura Nacional  
Educação Religiosa  
Educação Física  
Educação Moral e Cívica  
Estudos Regionais  
Sociologia  
Psicologia  
Matemática Aplicada  
Anatomia e Fisiologia  
Estatística  
Química Orgânica



# GUIA DAS PROFISSÕES - 1972

Microbiologia  
Nutrição e Dietética I  
Nutrição e Dietética II  
Nutrição e Dietética III  
Diets Gerais e Especiais  
Administração e Planejamento  
Dietética Infantil  
Arte e Decoração  
Ética Profissional.

## ESTÁGIO

Cozinha Geral  
Cozinha Infantil  
Cozinha Dietética

## LOCAL

Escola de Enfermagem junto ao Colégio Coração de Jesus.

## DURAÇÃO

3 anos

## 3.2.3. Técnico em Farmácia e Análises Clínicas

## FUNÇÕES

O técnico em farmácia e análises clínicas é um profissional formado em nível de 2o. grau, por escola devidamente autorizada pelo M.E.C. e cuja formação específica será orientada por farmacêuticos-bioquímicos.

1 - Exerce as funções próprias do seu cargo executando as do técnico de nível superior da mesma especialidade.

2 - É auxiliar direto dos farmacêuticos-bioquímicos.

3 - Executa técnicas farmacêuticas-laboratoriais.

4 - Auxilia o farmacêutico-bioquímico na administração de farmácias e laboratórios, como auxiliar direto.

5 - Presta os 1os. socorros farmacêuticos reclamados nas urgências.

6 - Processa o avião das receitas legalmente lavradas e dos resultados dos exames de laboratório.

7 - Controlar estoques de drogas, medicamentos e reagentes.

## QUALIDADES NECESSÁRIAS

Senso de observação, paciência, organização, muito boa memória, exatidão, cálculo rápido, firmeza, decisão, controle emocional, interesse social e científico, grande senso de responsabilidade.

## REGULAMENTAÇÃO

Curso previsto no Parecer 45/72.

## MERCADO DE TRABALHO

Farmácias, laboratórios de análise, hospitais, institutos de previdências,...

## CURRÍCULO

1o. ano: Educação Geral  
2o. e 3o. ano: Formação Especial mais Educação Geral.

## DISCIPLINAS

Língua e Literatura Nacional  
Educação Religiosa  
Educação Física  
Educação Moral e Cívica  
História e Pesquisa Científica  
Estudos Sociais Catarinenses  
O.S.P.B.

Matemática e Estatística

Física

Química

Anatomia e Fisiologia

Psicologia

Higiene e Saúde Pública

Ética e Legislação

Parasitologia e Microbiologia

Microbiologia

Bioquímica

Hematologia

Farmacologia

Administração e Planejamento

## ESTÁGIO

Física aplicada

Dispensação farmacêutica

Socorros farmacêuticos

Higiene e saúde pública

Parasitologia e microbiologia

Microbiologia

Bioquímica

Hematologia

Manipulação farmacêutica

## LOCAL

Escola de enfermagem - junto ao Colégio Coração de Jesus.

## DURAÇÃO DO CURSO

3 anos

## NÚMERO DE VAGAS -

30 - 1 turma

## HORÁRIO

Integral

## 3.2.4. Técnico em Reabilitação e Fisioterapia

## FUNÇÕES

1 - Exerce as funções próprias de seu cargo, executando as específicas do técnico de nível superior da mesma especialidade.

2 - Administra os setores do ramo com a supervisão do técnico de nível superior.

3 - É auxiliar direto do fisioterapeuta.

4 - Executa manobras de tratamento fisioterápico.

5 - Participa da equipe de reabilitação.

## QUALIDADES NECESSÁRIAS

Amor aos pacientes, controle emocional, desenvolvimento táctil, observação, responsabilidade, empatia, desinteresse econômico, contínuo aperfeiçoamento, interesse social, científico, acuidade psicológica.

## REGULAMENTAÇÃO

Curso previsto no Parecer 45/72.

## MERCADO DE TRABALHO

Hospitais, Centro de Reabilitação e Recuperação, etc.

## CURRÍCULO

1o. ano - Educação Geral

2o. e 3o. ano - Formação Especial mais Educação Geral.

## DISCIPLINAS

Língua e Literatura Nacional

Educação Religiosa

Educação Física

Educação Artística

Educação Moral e Cívica

Estudos Sociais Catarinenses

História da Reabilitação

O.S.P.B.

Física

Anatomia e Fisiologia

Es.atística

## Psicologia

Fundamentos de Enfermagem

Ética Geral e Profissional

Patologia Neuro-Muscular

Patologia Ósteo-Articular

Fisioterapia Aplicada

Socorros de Urgência

## ESTÁGIO

Cinesioterapia

Massoterapia

Eletroterapia

Hidroterapia

Termoterapia

Clínica Neurológica

## LOCAL

Escola de Enfermagem - Junto ao Colégio Coração de Jesus.

## DURAÇÃO DO CURSO

3 anos

## NÚMERO DE VAGAS

30 - 1 turma

## HORÁRIO

Integral

## 3.3. Área Industrial

3.3.1. Curso Técnico - Eletrotécnica

3.3.2. Curso Técnico - Mecânica

3.3.3. Curso Técnico - Edificações

3.3.4. Curso Técnico - Agrimensura

3.3.5. Cursos intensivos após conclusão de Curso ao nível de 2o. grau.

## 3.3.1. Curso - Técnica em Eletrotécnica

## FUNÇÕES DO ELETROTÉCNICO

Executa, geralmente, sob a direção e supervisão de um engenheiro eletricitista, tarefas de caráter técnico para o fim de auxiliar o projeto, a elaboração, a construção, a montagem, a manutenção e a reparação de instalações e aparelhos elétricos.

Prepara e executa experiências, realiza ensaios, efetua levantamentos, faz cálculos, regula instrumentos, registra observações feitas e auxilia, em geral, a execução de trabalhos de pesquisa e desenvolvimento relativos às instalações para a produção e distribuição de energia, de aparelhos industriais, domésticos e outros; prepara orçamentos de materiais e mão-de-obra (quantidades-efetivos custos) necessários para a fabricação e a montagem de aparelhos e estabelece programas de trabalho; dá instruções técnicas aos trabalhadores encarregados da fabricação, da montagem da reparação, da manutenção de aparelhos elétricos e exerce a supervisão técnica desses trabalhos.

Procede ao controle e ao ensaio do trabalho concluído para assegurar de que está de acordo com as especificações e com as normas de segurança; controla e regula o funcionamento das instalações elétricas utilizadas para a produção de energia, para os trabalhos de fabricação e outras aplicações, utiliza seus conhecimentos técnicos e práticos de eletricidade para sentir, avaliar a resolver os problemas que se lhe apresentam.

## QUALIDADES NECESSÁRIAS

Atenção, habilidade numérica, raciocínio mecânico, interesse científico, aptidão do tipo abstrato espacial, habilidade e destreza manual, exatidão no trabalho, capacidade de concentração e ação.

## REGULAMENTAÇÃO

Lei 5524 de 5/11/68

## MERCADO DE TRABALHO

É muito amplo e tende a crescer muito mais nos próximos anos. Envolve um grande número de empresas em vários setores, especialmente o de construção civil e também serviços de utilidade pública. Os índices de crescimento da geração e consumo de energia elétrica no Brasil são dos mais elevados do mundo, o que revela a tendência de desenvolvimento do mercado de trabalho para esses técnicos.

## CURRÍCULO

1o. Ano Educação Geral - 2os. e 3os. anos Formação Especial.

Redação e Expressão em Língua Nacional e em Inglês.

Estudos de Problemas Catarinenses.

Matemática, Física, Química.

Relações Humanas e Supervisão.

Eletrotécnica e Medidas Elétricas, Desenho, Mecânica

Técnica, Resistência dos Materiais, Elementos de Máquinas,

Máquinas Elétricas e Ensaio de Máquinas, Eletrônica,

Eletroquímica, Organização e Segurança do Trabalho.

FORMAÇÃO ESPECIAL TÉCNICA

Prática de Instalação de Construções Elétricas, Projeto de

Instalações Elétricas e Construção Eletromecânica.

## ESCOLA

Escola Técnica Federal de Santa Catarina.

## DURAÇÃO DO CURSO

3.420 horas - 7 semestres e 1 de estágio.

## HORÁRIO DE FUNCIONAMENTO

Período Matutino - 32 vagas

Período Vespertino - 64 vagas

Período Noturno - 32 vagas

## TOTAL DE VAGAS

128 vagas

## 3.3.2. Curso Técnico de Mecânica

## FUNÇÕES

Executa geralmente, sob a direção de um engenheiro mecânico, tarefas de caráter técnico para o fim de auxiliar projeto, a elaboração, a construção, a montagem, a manutenção e a recuperação de instalações e de aparelhos mecânicos.

Prepara e executa experiências, realiza ensaios, efetua levantamentos, faz cálculos, regula instrumentos, registra observações feitas, e auxilia, em geral, a execução de trabalhos de pesquisa e desenvolvimento relativo às máquinas operatrizes, aos motores, aos veículos, às instalações de aquecimento, de ventilação e refrigeração, às instalações e equipamentos de expedição ao Controle e utilização de energia nuclear, como de outras instalações e materiais mecânicos; prepara orçamentos de materiais e de mão de obra (quantidades - efetivos - custos) necessários para a fabricação e a montagem, e estabelece programas de trabalho; dá instruções técnicas aos trabalhadores encarregados da fabricação, da montagem, da reparação e da manutenção de instalações e equipamentos mecânicos e exerce a supervisão técnica destes trabalhos; procede ao controle e ao ensino do trabalho concluindo para se assegurar de que está de acordo com as especificações e com as normas de segurança; controla e regula o funcionamento das máquinas e dos equipamentos mecânicos instalados que são utilizados para os trabalhos de fabricação ou para

outras; utiliza seus conhecimentos técnicos e práticos de mecânica para identificar e resolver os problemas que se lhe apresentam.

## QUALIDADES NECESSÁRIAS

Exatidão, atenção concentrada, aptidão mecânica, habilidade e destreza manuais, força física e agilidade, discriminação para formas e compreensão de estruturas.

## REGULAMENTAÇÃO

Lei 5.5/24 de 5/11/68 - Parecer 45/72

## MERCADO DE TRABALHO

O setor da indústria mecânica é o segundo em importância industrial brasileira, porém é o primeiro em número de estabelecimentos.

A procura de técnicos de nível médio neste setor é das mais intensas, além disso os técnicos mecânicos encontram colocação também em outros setores industriais, tais como indústria naval e automobilística.

## CURRÍCULO

1o. ano - Educação Geral - 2o. e 3o. anos - Formação Especial.

Redação e Expressão em Língua Nacional e Inglês

Estudos e Problemas Catarinenses.

## FORMAÇÃO ESPECIAL

Tecnológica - Relações Humanas e Supervisão

- Desenho - Mecânica Técnica - Resistência dos

Materiais - Elementos de Máquinas - Materiais e Ensaio

Tecnológicos - Eletrotécnica - Processos de Fabricação -

Manutenção de Equipamentos - Organização e Normas -

Máquinas - Sistema Térmico - Hidráulicos Pneumáticos.

## FORMAÇÃO ESPECIAL TÉCNICA

Prática de Construção Mecânica - Prática de Máquinas

Térmicas - Hidráulicas Pneumáticas - Projetos de

Construção e Instrumentos Mecânicos.

## ESCOLA

Escola Técnica Federal de Santa Catarina

## DURAÇÃO DO CURSO

3.420 horas - 7 semestres mais 1 semestre de

Estágio Orientado.

## HORÁRIO DE FUNCIONAMENTO

Matutino para 64 vagas

Vespertino para 64 vagas

Noturno para 64 vagas

## NÚMERO DE VAGAS

196 vagas

## 3.3.3. - CURSO TÉCNICO: EDIFICAÇÕES

## FUNÇÕES DO TÉCNICO

Executa, geralmente sob a direção e supervisão de um engenheiro civil ou arquiteto, tarefas de caráter técnico tendo em vista contribuir para a preparação e a execução de trabalhos de construção civil, compreendendo a edificação de novas construções, assim com a reparação e manutenção de construções e de obras existentes.

Ajuda a realizar estudos nos próprios canteiros de obras, toma e registra medidas, procede ao ensaio e análises das amostras do solo e realiza cálculos detalhados para auxiliar o preparo de plantas e de especificações, para os fins da execução, da reparação e da manutenção de construções ou de obras de engenharia civil; avalia as quantidades e os custos comparativos de materiais de construção e de mão de obra que são necessários para diferentes métodos de construção - estando estabelecido o método de construção, prepara orçamentos detalhados de quantidade e de custos de materiais de construção e de mão de obra necessários e auxilia na elaboração de propostas de execução de obras, controla e ensaia os materiais de construção recebidas, para se assegurar de que as normas de qualidade foram cumpridas; auxilia no estabelecimento de programas de trabalho, inspeciona as obras em andamento para certificar-se de que estão de acordo com as especificações dos projetos e avalia o volume e o custo dos trabalhos realizados e daqueles a serem concluídos.

Utiliza seus conhecimentos teóricos e práticos de construção e de engenharia civil para localizar os problemas que se apresentam.

## QUALIDADES NECESSÁRIAS

Habilidade Mecânica, Inteligência Espacial, Habilidade Manual, Atenção Concentrada, Exatidão, Interesse e Aptidão Mecânica, Cálculos, Senso de Responsabilidade e Exatidão no Trabalho.

## REGULAMENTAÇÃO

Lei 3524/5/11/68

## MERCADO DE TRABALHO

Apenas o setor oficial, ligação ao BNH prevê a construção de 570 mil residências em todo o país até 1974. Tomando a iniciativa privada, o surto da construção no período deverá superar o milhão.

A indústria de construção civil apresenta perspectivas favoráveis de ofertas de empregos e salários.

## CURRÍCULO

1o. ano - Educação Geral

2o. e 3o. anos - Formação Especial não Profissionalizante.

Redação e Expressão em Língua Nacional e em Inglês.

Estudos de Problemas Catarinenses.

Matemática - Química - Física

Formação Especial Profissionalizante Tecnológica

Relações Humanas e Supervisão

Desenho Técnico - Materiais de Construção e Ensaio -

Estabilidade Mecânica dos Solos - Organização Higiene e

Legislação - Topografia Tecnologia da Construção Civil -

Instalações Domiciliares.

Formação Especial Profissionalizante Técnica

Desenho de Arquitetura - Prática de Construção - Prática

de Instalações Domiciliares.

## ESCOLA

Escola Técnica Federal de Santa Catarina

## DURAÇÃO DO CURSO

3.420 horas - 7 semestres e 1 estágio

## HORÁRIO DE FUNCIONAMENTO

Matutino - 32

Vespertino - 32

Noturno - 96

## TOTAL DE VAGAS

160 vagas

## 3.3.4. Curso Agrimensura

## FUNÇÕES DO TÉCNICO

Da publicação do Conselho Federal de Engenharia e Arquitetura "Legislação para Engenharia, Arquitetura e Agrimensura" consta a Resolução no. 72 de 10.05.1949, daquele Conselho que confere ao técnico em Agrimensura as seguintes atribuições:

a. Projetar, conduzir e dirigir trabalhos topográficos;

b. Funcionar como perito em vistorias e arbitramentos relativos à Agrimensura;

c. Exercer a função de auxiliar de engenheiro nas

Repartições Públicas da União, dos Estados e dos

Municípios, independentemente da prova de capacidade exigida no Parágrafo único do artigo 20 do Decreto no. 8.620, de 10 de janeiro de 1946.

## QUALIDADES NECESSÁRIAS

Inteligência espacial, habilidade numérica, exatidão, atenção concentrada, interesse por trabalho ao ar livre, aptidão mecânica e científica, boa acuidade visual, habilidade e destreza manuais, capacidade para trabalhar em grupo e em equipes, percepção de formas habilidade para desenho.

## REGULAMENTAÇÃO

Coube ao Conselho Federal de Engenharia dispor sobre o exercício da profissão de técnico-agrimensurador.

## MERCADO DE TRABALHO

A publicação "Profissões e Cursos de Formação Existentes" do Instituto Roberto Simonsen, assim define o técnico em Agrimensura



# GUIA DAS PROFISSÕES - 1972

11. Geografia - Estudos Regionais
12. Relações Públicas
13. Matemática - Câmbio
14. Noções de Direito
15. Língua Estrangeira - Inglês
16. Língua Estrangeira - Alemão
17. Língua Estrangeira - Espanhol

## COLÉGIO

Instituto Estadual de Educação  
DURAÇÃO

3 anos

## FUNCIONAMENTO

Turnos: Matutino  
Vespertino  
Noturno

## VAGAS

De acordo com número de inscrições.

### 3.4.2. Curso Técnico - Tradutor e Intérprete

#### FUNCÕES

Especialista que domina um ou mais idiomas estrangeiros, por isso servindo de intermediário para turistas, empresários em viagem, editoras, serviços de correspondência com o Exterior, aeroportos, alfândegas, tripulação de navios ou aviões, diplomatas, congressos internacionais, etc.

#### QUALIDADES NECESSÁRIAS

Bom conhecedor da Língua Nacional. Desembaraço, domínio de uma ou mais línguas estrangeiras. Sociabilidade. Facilidade de Expressão e boa comunicabilidade. Raciocínio lógico e rápido.

#### REGULAMENTAÇÃO

Autorizado conforme Parecer 45/72 do Conselho Federal de Educação.

#### MERCADO DE TRABALHO

Em todas as empresas do ramo.

#### CURRÍCULO

1o. ano Educação Geral - 2o. e 3o. anos Educação Geral mais Formação Especial.

#### DISCIPLINAS

- Sistema Fonético
- Linguística
- Morfologia - Sintaxe - Estilística
- Psicologia das Relações Humanas
- Literatura Nacional
- Literatura Estrangeira
- Língua Estrangeira - Inglês
- Língua Estrangeira - Alemão
- Educação Física
- O.S.P.B.

## COLÉGIO

Instituto Estadual de Educação  
DURAÇÃO

3 anos

## FUNCIONAMENTO

Turnos: matutino  
vespertino  
noturno

## NÚMERO DE VAGAS

De acordo com as inscrições.

### 3.4. Curso Técnico Redator Auxiliar

#### FUNCÕES

Trabalha em jornais, revistas, Editoras e agências de publicidade e colabora com o Redator Chefe no preparo de textos, na coleta de material informativo e no planejamento das tarefas.

#### QUALIDADES NECESSÁRIAS

Capacidade de Organização. Precisão de expressão escrita e falada. Bom datilógrafo, pensamento lógico, responsabilidade, ética profissional.

#### REGULAMENTAÇÃO

Autorizado conforme Parecer 45/72 - Conselho Federal de Educação.

#### MERCADO DE TRABALHO

Em vista da inexistência de profissionais desta especialidade as oportunidades de trabalho são imediatas e inumeráveis.

#### CURRÍCULO

1o. ano Educação Geral - 2o. e 3o. anos Educação Geral mais Formação Especial.

#### DISCIPLINAS

- Língua e Literatura Nacional
- História dos meios de Comunicação
- Teoria e Técnica da Comunicação
- Redação e Edição
- Problemas Sociais e Econômicos Contemporâneos
- Psicologia das Relações Humanas
- Ética
- Mecanografia e Datilografia
- Estudos Regionais
- Língua Estrangeira - Inglês
- O.S.P.B.
- Física
- Química
- Biologia
- Matemática
- Educação Física

## COLÉGIO

Instituto Estadual de Educação  
DURAÇÃO

3 anos

## FUNCIONAMENTO

Turnos: matutino  
vespertino  
noturno

## NÚMERO DE VAGAS

De acordo com as inscrições.

### 3.4.4. Curso Técnico de Contabilidade

#### FUNCÕES DO TÉCNICO

Sua atividade básica é a realização da escrituração contábil de firmas ou empresas. Cuida das escritas da firma - Diário e Registro de Inventários, livros comerciais facultativos (Razão, Conta Corrente, Caixa) e livros de registro e controle de impostos. Elabora balancetes, balanços e outras operações contábeis, como declaração de rendimentos, demonstrações de lucros e perdas, contratos. Não deve ser confundido com o contador, formado em nível superior.

#### QUALIDADES NECESSÁRIAS

Memória, habilidade numérica, raciocínio abstrato, meticulosidade, aptidão para cálculo. Capacidade de concentração. Paciência e persistência. Metódico e organizado. Senso de responsabilidade.

#### REGULAMENTAÇÃO

Lei 28/1 de 02.07.65.

#### MERCADO DE TRABALHO

Em todas as organizações, casas comerciais, indústrias, clubes, bancos, colégios, etc. Apesar do grande número de profissionais nesta área, é grande também o de ofertas,

bastando para comprovar uma consulta às páginas de anúncios de empregos dos jornais. O mercado está se alargando, inclusive horizontalmente com algumas empresas empregando um número cada vez maior desses profissionais. Nessa área existem também a possibilidade de se estabelecer como profissional liberal.

#### CURRÍCULO

1o. ano - Educação Geral - 2o. e 3o. anos - Educação Geral mais Formação Especial.

#### DISCIPLINAS

01. Língua e Literatura Nacional
02. Inglês
03. O.S.P.B.
04. Matemática
05. Física
06. Química
07. Biologia
08. Educação Física
09. Noções de Direito e Legislação
10. Noções de Contabilidade no Serviço Público e Bancário

11. Contabilidade Comercial  
12. Contabilidade Industrial e Agrícola  
13. Estatística e Iniciação à Computação  
14. Mecanografia

15. Estudos Regionais
16. Organização e Técnica Comercial
17. Psicologia das Relações Humanas

#### ESCOLAS QUE OFERECERÃO O CURSO

Academia de Comércio de Santa Catarina - 120 vagas  
Escola Técnica São Marcos - 150 vagas  
Escola Técnica Senna Pereira - 100 vagas  
Escola Comercial Pio XII - 200 vagas  
Escola Técnica Nereu Ramos - 100 vagas

Obs: Na Academia de Comércio de Santa Catarina, havendo alunos o curso poderá funcionar pela manhã e à tarde.

### 3.4.5. Curso Técnico Secretariado

#### FUNCÕES

É o auxiliar direto do Administrador. Suas funções variam conforme a responsabilidade que assume. Atende a consultas e ao telefone, redige cartas, taquígrafa, bate à máquina, marca e desmarca entrevistas, cuida da correspondência e dos arquivos, anota recados, ajuda o seu chefe no escritório, assessora em reuniões e redige as atas.

#### QUALIDADES NECESSÁRIAS

Desembaraço, sociabilidade, paciência, raciocínio, rapidez, exatidão, habilidade numérica, senso de ordem, classificação e organização, precisão e tendência à liderança, aptidão burocrática, senso de responsabilidade.

#### REGULAMENTAÇÃO

A portaria Ministerial no. 69 de 2/3/62 estabeleceu o currículo para este curso.

#### MERCADO DE TRABALHO

É um dos mais importantes, pois não há empresa que possa prescindir dos seus serviços. Em grandes organizações pode atingir faixas salariais das mais altas no setor de nível médio. Atualmente existem vários cursos de especialização posterior ao currículo escolar.

O mercado é nacional, porém concentrado nos grandes centros.

Os cursos de Secretariado mais conhecidos colocam seus alunos antes mesmo da conclusão do período de formação.

#### CURRÍCULO

1o. ano - Educação Geral - 2o. e 3o. anos Educação Geral mais Formação Especial.

#### DISCIPLINAS

- Língua e Literatura Nacional
- Língua Estrangeira
- O.S.P.B.
- Matemática
- Educação Física
- Mecanografia e Datilografia
- Técnicas Profissionais
- Estudos Regionais
- Direitos e Legislação
- Organização e Técnicas Comerciais
- Estatística
- Processamento de Dados
- Psicologia das Relações Humanas
- Contabilidade
- Estenografia
- Arquivística
- Redação e Expressão

Estágio, 225 horas

## COLÉGIO

Colégio Comercial Pio XII

#### DURAÇÃO

3 anos

#### FUNCIONAMENTO

Turno Noturno

#### NÚMERO DE VAGAS

200

### 3.4.6. Curso Técnico: Publicidade

#### FUNCÕES DO TÉCNICO

Planeja mensagens de propaganda através do rádio, televisão, jornais, revistas ou cartazes, para as empresas em geral.

#### QUALIDADES NECESSÁRIAS

Sociabilidade, comunicabilidade, precisão da expressão verbal e escrita, intuição, criatividade, senso estético, dinamismo, espírito de observação, lógica, poder de percepção.

#### REGULAMENTAÇÃO

Curso autorizado pelo Parecer 45/72 - C.F.E.

#### CURRÍCULO

1o. ano - Educação Geral - 2o. e 3o. anos - Educação Geral mais Formação Especial.

#### DISCIPLINAS

01. Língua e Literatura Nacional
02. Fundamentos de Comunicação
03. Mecanografia
04. Publicidade
05. Noções de Econômica
06. Economia de Santa Catarina
07. Mercadologia
08. Estatística
09. Introdução à Ciência da Computação
10. Desenho Publicitário
11. Psicologia da Comunicação
12. Biologia
13. Educação Física

## LOCAL

Escola de Comércio Nereu Ramos

#### DURAÇÃO

3 anos

### 3.4.7. Curso Técnico de Estatística - Habilitação

#### Processamento de Dados

#### FUNCÕES DO TÉCNICO

É o auxiliar direto do Estatístico, profissional de nível superior. Coleta e interpreta dados estatísticos. Arma quadros e tabelas; faz gráficos, elabora programas para o computador eletrônico. Seus serviços são importantes para economistas, sociólogos, engenheiros, arquitetos, médicos, etc.

#### QUALIDADES NECESSÁRIAS

Habilidades numéricas, raciocínio abstrato precisão, interesse por cálculo científico e aptidão para a matemática. Capacidade de concentração e atenção a detalhes. Paciência e persistência. Meticulosidade.

#### REGULAMENTAÇÃO

Autorizado conforme Parecer 45/72 - CFE

#### MERCADO DE TRABALHO

É relativamente pequeno o número de técnicos em Estatística, já que é uma profissão nova entre nós. É impossível estipular as condições de trabalho, uma vez que muitas das incumbências são executadas, atualmente por profissionais.

#### CURRÍCULO

1o. ano Educação Geral - 2o. e 3o. anos - Educação Geral mais Formação Especial.

- Língua e Literatura Nacional

- Educação Física

- Inglês

- Matemática

- Química

- O.S.P.B.

- Física

- Biologia

- Estatística Metodológica

- Introdução à Ciência da Computação

- Estatística Econômica

- Estatística Aplicada à Computação

- Desenho Técnico

- Contabilidade Geral

- Mecanografia

- Cálculo Numérico

- Estudos Regionais

- Economia e Mercado de Capitais

- Direito Usual

- Elementos de Organização e Administração

## LOCAL

Colégio Comercial Pio XII

#### DURAÇÃO

3 anos

#### FUNCIONAMENTO

Horário Noturno

#### NÚMERO DE VAGAS

50 alunos

### 3.4.8. Curso Técnico Administração

Habilitação - Administração Hospitalar

#### FUNCÕES

Auxilia o administrador de nível superior na programação geral, na administração do pessoal e do material. Colabora com a Direção dos nosocômios na eficiente gestão dos mesmos, serve de ligação entre a cúpula administrativa dos hospitais e pessoal subalterno e de escritório.

#### QUALIDADES NECESSÁRIAS

Iniciativa, raciocínio lógico, liderança, sociabilidade, habilidade numérica, senso de classificação e organização, comunicabilidade, meticulosidade.

#### REGULAMENTAÇÃO

Lei 4769 de 9/09/65 e Decreto 61934 de 22/12/67 regulamentam a profissão do Técnico em Administração e a habilitação específica em Hospitais está aprovada pelo Parecer 45/72.

#### MERCADO DE TRABALHO

Em crescente expansão. Trata-se de um profissional relativamente novo no mercado. A necessidade de racionalização administrativa prevê ampliação das ofertas de emprego.

#### CURRÍCULO

1o. ano - Educação Geral - 2o. e 3o. anos Educação Geral mais Formação Especial.

#### DISCIPLINAS

- Língua e Literatura Nacional
- Línguas Estrangeiras
- O.S.P.B.
- Matemática
- Física
- Química
- Biologia
- Educação Física
- Estudos Regionais
- Economia
- Administração de Pessoal
- Administração de Material
- Direito e Legislação Hospitalar
- Racionalização
- Estatística
- Iniciação à Ciência da Computação
- Contabilidade Geral e Aplicada
- Psicologia das Relações Humanas
- Mecanografia
- Elementos de Organização e Administração

Estágio - 225 horas

## COLÉGIO

ESCOLA TÉCNICA "NEREU RAMOS"

#### DURAÇÃO

3 anos

#### FUNCIONAMENTO

Turno noturno

#### NÚMERO DE VAGAS

50 vagas

### 3.4.9. Curso Técnico - Administração de Empresas

#### FUNCÕES DO TÉCNICO

Auxilia o administrador de nível superior ou o Gerente da Empresa. Elabora, implanta e controla e execução de estudos, pesquisas e projetos sobre finanças, mercadologia, técnicas de organização e administração (preparo de organograma, análise de funções, etc). É o auxiliar direto do Administrador na programação geral da produção, na administração do pessoal, do material e das vendas.

#### QUALIDADES NECESSÁRIAS

Iniciativa, raciocínio lógico, liderança, sociabilidade, habilidade numérica, senso de classificação e organização, comunicabilidade, meticulosidade.

#### REGULAMENTAÇÃO

Lei 4769 de 9/9/65 e Decreto 61.934 de 22/12/67.

#### MERCADO DE TRABALHO

Em crescente expansão, havendo oportunidades de empregos de porte médio e alto. O crescimento industrial e

a necessidade de racionalização administrativa, fazem prever ampliação das ofertas de trabalho.

#### CURRÍCULO

1o. ano - Educação Geral - 2o. e 3o. anos - Educação Geral mais Formação Especial.

#### DISCIPLINAS

01. Língua e Literatura Nacional
02. O.S.P.B.
03. Matemática
04. Física
05. Química
06. Biologia
07. Educação Física
08. Elementos de Economia
09. Noções de Direito e Legislação
10. Elementos de Organização e Administração
11. Organização Econômica e Financeira das Empresas
12. Psicologia das Relações Humanas
13. Mecanografia
14. Estudos Regionais
15. Estatística
16. Processamento de Dados
17. Noções de Contabilidade e Custos
18. Estágio

## LOCAL

Academia de Comércio Santa Catarina

#### DURAÇÃO

3 anos

#### FUNCIONAMENTO

Horário noturno (podendo funcionar pela manhã e à tarde conforme as matrículas).

#### NÚMERO DE VAGAS

120 vagas.

### 3.4.10. Curso Técnico de Administração - Habilitação

Legislação Tributária e Previdência Social

#### FUNCÕES

É o auxiliar direto do profissional de nível superior ou gerente da empresa, presta assistência às empresas quanto ao entendimento das obrigações fiscais e sociais de: IR - ICM - ISQN - IPI - INPS - FGTS - PIS - PIN.

#### QUALIDADES NECESSÁRIAS

Habilidade para cálculo, raciocínio, boa memória, sociabilidade, organização, responsabilidade.

#### REGULAMENTAÇÃO

Lei 4769 de 09/09/65 e Decreto 61.934 de 22/12/67 regulamentam o curso técnico de Administração.

#### MERCADO DE TRABALHO

Campo de atividades em Empresas Comerciais e Industriais, escritórios técnicos de Assistência e Orientação aos contribuintes.

#### CURRÍCULO

1o. ano - Educação Geral - 2o. e 3o. anos - Educação Geral mais formação Especial.

#### DISCIPLINAS

- Língua e Literatura Nacional
- O.S.P.B.
- Matemática
- Física
- Química
- Biologia
- Educação Moral e Cívica
- Educação Física
- Noções Gerais de Administração
- Noções Gerais de Direito e Legislação
- Imposto de Renda, I.P.I., I.C.M., I.T.Q.N., I.N.P.S., F.G.T.S., P.I.S., P.I.N.
- Redação e Expressão
- Mecanografia
- Estudos Regionais
- Elementos de Economia
- Estatística e Processamento de Dados
- Psicologia das Relações Humanas
- Noções de Contabilidade de Custos

## LOCAL

Escola de Comércio Senna Pereira

#### DURAÇÃO

3 anos

#### FUNCIONAMENTO

Horário not



# GUIA DAS PROFISSÕES - 1972

- Direito Bancário
- Noções de Contabilidade e Contabilidade Bancária
- Legislação Bancária
- Estatística

— Introdução à Ciência da Computação

## DURAÇÃO

3 anos

## LOCAL

Academia de Comércio Santa Catarina

## FUNCIONAMENTO

Horário noturno (podendo funcionar pela manhã e à tarde, conforme as matrículas).

## NÚMERO DE VAGAS

120 vagas

## 4. HABILITAÇÕES PROFISSIONAIS EM NÍVEL DE 2o. GRAU

4.1. Além dos Cursos Técnicos regulares o Instituto Estadual de Educação e a Escola Técnica Federal de Santa Catarina pretendem oferecer habilitações profissionais de duração inferior a de técnicos, intensificando os estudos de Educação Geral. Estas habilitações terão um currículo especial, com um mínimo de 300 horas de disciplinas profissionalizantes. O aluno, ao final de 3 anos, receberá um certificado de conclusão de curso de 2o. grau, com habilitação profissional de sua escolha.

4.2. Os alunos que optarem pelas habilitações oferecidas pela Escola Técnica Federal de Santa Catarina:

- Cronometrista mecânico;
- Desenhista mecânico;
- Desenhista de ferramentas e dispositivos;
- Desenhista de instalações elétricas;
- Desenhista de Arquitetura;
- Desenhista de estrutura e concreto armado;
- Cadastrador de Agrimensura;
- Desenhista de estradas

continuarão seus estudos de Educação Geral, 2o. e 3o. anos no Instituto Estadual de Educação, ocupando semanalmente 10 horas com estudo profissionalizante, cujas aulas serão ministradas na Escola Técnica Federal de Santa Catarina.

4.3. Os alunos que optarem pelas habilitações oferecidas pelo Instituto Estadual de Educação:

- Auxiliar de Biblioteca;
  - Desenhista de Decoração;
  - Ator Teatral;
  - Corretor de Imóveis;
- continuarão seus estudos de Educação Geral por mais um ano, sendo que no terceiro ano, terão currículos diversificados, conforme habilitação profissional escolhida.

## HABILITAÇÕES PROFISSIONAIS

a. Cronometrista mecânico

### FUNÇÕES

Auxiliar técnico que faz estudos de tempo e movimento sob a supervisão de um engenheiro, a fim de medir o rendimento dos operários e anotar dados e informes sobre a produtividade do pessoal e das máquinas.

### CURRÍCULO

Educação Geral e formação especial não profissionalizante, igual ao curso técnico de mecânica e mais 600 horas de formação especial tecnológica e formação especial técnica, abrangendo as disciplinas:

- Desenho
- Processo de fabricação
- Métodos e tempos
- Organização e normas
- Prática de construção mecânica
- Prática de cronometragem

### NÚMERO DE VAGAS

32 vagas

b. Desenhista Mecânico

### FUNÇÕES

Prepara planos técnicos de execução a partir de croquis e informações sumárias do autor do projeto, para fabricação de máquinas, peças e produtos similares.

### CURRÍCULO

Educação Geral e formação especial não profissionalizante, igual ao curso técnico de mecânica e mais 600 horas de formação especial tecnológica e formação especial técnica, abrangendo as seguintes disciplinas:

- Desenho
- Material Construção Mecânica
- Organização e Normas
- Elementos e Máquinas
- Prática de Construção Mecânica
- Projetos de Construção e Instalação Mecânica

### NÚMERO DE VAGAS

32 vagas

c. Desenhista de Ferramentas e Dispositivos

### FUNÇÕES

Desenhista que dá forma gráfica a projetos de ferramentas e dispositivos, segundo diretrizes encomendadas pelos engenheiros ou técnicos.

### CURRÍCULO

Educação Geral e Formação Especial não profissionalizante igual ao curso técnico de mecânica e mais 600 horas de formação especial tecnológica e de formação especial técnica, abrangendo as seguintes disciplinas:

- Desenho
- Materiais e Ensaios
- Organização e Normas
- Elementos de Máquinas
- Tecnologia de Ferramentas
- Prática de Construção de Mecânica
- Projeto de Ferramentas e Dispositivos

### NÚMERO DE VAGAS

32 vagas

d. Desenhista de Instalações Elétricas

### FUNÇÕES

Prepara planos de instalações elétricas com bases em croquis e notas fornecidas pelos engenheiros técnicos autores do projeto.

### CURRÍCULO

Educação Geral e Formação Especial não profissionalizante igual ao curso técnico de eletrotécnica e mais 600 horas de formação especial técnica, abrangendo as seguintes disciplinas:

- Desenho
- Eletrotécnica
- Máquinas elétricas
- Tecnologia e Material Elétrico
- Organizações e Normas
- Prática de Instalações Elétricas
- Projetos de Instalações Elétricas

### NÚMERO DE VAGAS

64 vagas

e. Desenhista de Arquitetura

### FUNÇÕES

Auxiliar Técnico em desenho que realiza planos e desenhos técnicos para indústrias, construções ou outros fins, a partir de um esboço fornecido pelo engenheiro ou arquiteto.

### CURRÍCULO

Educação Geral e Formação Especial não profissionalizante igual ao Curso Técnico de Edificações e mais 600 horas de Formação Especial tecnológica e formação especial técnica com as seguintes disciplinas:

- Desenho Técnico
- Tecnologia dos Materiais de Construção
- Topografia
- Organizações e Normas
- Desenho e Projetos
- Prática de Construções
- Especificações e Orçamentos

### NÚMERO DE VAGAS

64 vagas

f. Desenhista de Estrutura e Concreto Armado

### FUNÇÕES

Auxiliar técnico que realiza planos e desenhos técnicos para industriais, construções ou outros fins, a partir do esboço fornecido pelo engenheiro ou arquiteto.

### CURRÍCULO

Educação Geral e Educação Especial não profissionalizante igual ao curso técnico de edificações e mais 600 horas de educação especial técnica com as seguintes disciplinas:

- Desenho Técnico
- Organizações e Normas
- Resistências dos Materiais
- Tecnologia e Materiais de Construção Civil
- Desenho de Estrutura

### NÚMERO DE VAGAS

32 vagas

g. Cadastrador de Agrimensura

## FUNÇÕES

Auxiliar técnico que anota, classifica, ordena, cataloga, os dados técnicos fornecidos pelo agrimensor.

## CURRÍCULO

Educação Geral e Educação Especial não profissionalizante igual ao curso técnico de agrimensor e mais 600 horas de educação especial tecnológica e educação especial técnica abrangendo as seguintes disciplinas:

- Desenho Técnico
- Organização e Normas
- Topografia
- Urbanização
- Desenho de Levantamento Cadastral
- Prática Profissional

### NÚMERO DE VAGAS

64 vagas

h. Desenhista de Estradas

### FUNÇÕES

Técnico em desenho dedicado à apresentação gráfica nas plantas do traçado de estradas projetadas pelo engenheiro.

## CURRÍCULO

Educação Geral e Educação não profissionalizante igual ao curso técnico de Estradas e mais 600 horas de educação tecnológica e educação especial técnica com as seguintes disciplinas:

- Desenho Técnico
- Tecnologia e Materiais de Construção
- Topografia
- Organização e Normas
- Desenho e Projetos
- Prática Profissional

### NÚMERO DE VAGAS

32 vagas

i. Auxiliar de Biblioteca

### FUNÇÕES

Atende o leitor em seu pedido de empréstimos de livros, organiza os arquivos e fichários, registra os livros adquiridos, controla a devolução de obras emprestadas. Auxilia o profissional de nível superior.

O mercado de trabalho encontra-se em expansão, tendo em vista a política de divulgação e multiplicação de bibliotecas públicas e escolares e a não existência de técnicos devidamente preparados.

## CURRÍCULO

Educação Geral na 1a. e 2a. séries. Na 3a. série 610 horas de estudos, abrangendo as disciplinas específicas:

- Língua Portuguesa (Redação e Expressão)
- Bibliografia
- Catalogação e Classificação
- Organização e Administração de Bibliotecas
- Classificação e Seleção de Livros
- História do Livro das Bibliotecas
- Inglês

### NÚMERO DE VAGAS

Conforme o número de matrícula

j. Desenhista de Decoração

### FUNÇÕES

É o profissional que procura fazer a visualização espacial da decoração projetada, ou de parte dela, mediante desenhos esclarecedores. Trabalha com o decorador de ambientes.

## CURRÍCULO

Educação Geral na 1a. e 2a. séries. Na 3a. série 600 horas de estudos, abrangendo as disciplinas específicas:

- Redação e Expressão
- História da Arte Decorativa
- Psicologia das Relações Humanas
- Desenho
- Composição de Projetos
- Desenho Geométrico
- Desenho de Móveis
- Arquitetura Promocional
- Revestimento de Material

### NÚMERO DE VAGAS

Conforme o número de matrícula

l. Ator Teatral

### FUNÇÕES

Trabalha em representações teatrais, no cinema e na televisão. Seu papel consiste em assumir no palco características do personagem que lhe coube representar, tentando reproduzir fielmente as emoções, sentimentos, idiomas e detalhes físicos desse personagem.

## CURRÍCULO

Educação Geral na 1a. e 2a. séries. Na 3a. série 720 horas de estudos, abrangendo as disciplinas específicas:

- Redação e Expressão
- Interpretação
- Improvisação
- Emposição de voz
- Caracterização

## racterização

- História do Teatro
- História do Traje
- Dicção e Prosódia
- Francês
- Comentário do texto
- Psicologia
- Expressão Corporal
- Dramaturgia

### NÚMERO DE VAGAS

De acordo com a matrícula

m. Corretor de Imóveis

### FUNÇÕES

É o profissional que trata da venda de terrenos, casas, apartamentos.

## CURRÍCULO

Educação Geral na 1a. e 2a. séries. Na 3a. série 630 horas de estudos abrangendo as disciplinas:

- Noções de Contabilidade Geral e Aplicada
- Contabilidade Pública
- Contabilidade Comercial
- Contabilidade Bancária
- Direito e Legislação Aplicada
- Organização e Administração de Empresas e Serviços Públicos

— Noções de Economia

- Técnica Comercial
- Estatística
- Psicologia das Relações Humanas
- Redação e Expressão
- Técnica de Comunicação

### 5. OBSERVAÇÕES

5.1. Sistema de anuidade:

- 5.1.1. Os colégios particulares integrantes do COEF continuam com seu sistema de anuidade próprio a cada estrutura administrativa.
- 5.1.2. Os colégios públicos aguardam definição dos órgãos competentes para cobrança da anuidade escolar, conforme obrigatoriedade de pagamento para o Ensino de 2o. grau, prevista na Lei 5.692.
- 5.1.3. O curso normal de aplicação da UDESC já adota um sistema de pagamento específico.
- 5.1.4. Os alunos que provarem carência de recursos poderão realizar seu curso em qualquer Estabelecimento do Conjunto Educacional, com auxílio de bolsa escolar.

5.2. Sistema de Seleção

Para os cursos da Área de Alimentação e Saúde haverá seleção, dependendo do número de alunos para as vagas existentes.

5.3. Condição necessária para funcionamento dos cursos.

Será exigido um mínimo de 25 alunos inscritos para cada curso profissionalizante.

5.4. Matrícula para 1973

Os alunos serão notificados posteriormente sobre a data de matrícula para 1973 nos Estabelecimentos do COEF.

### BIBLIOGRAFIA

Lei 5692 de 11/08/71.

Resolução no. 8/71 do Conselho Federal de Educação  
Parecer 45/72 do Conselho Federal de Educação  
Parecer 349/72 do Conselho Federal de Educação  
Parecer 355/72 do Conselho Federal de Educação  
Caderno de Profissões — Departamento Educacional do Jornal do Brasil.

Oferta da Shell Brasil S/A. 1972

Guia das Profissões — Suplemento especial da Revista Realidade. Editora Abril, 1972  
ESCOLA para Professores — Suplementos Nos. 1, 2, 3, 4.  
O Livro da Reforma — 1972.

## VENDEDORES

Necessitamos com boa aparência, vontade de progredir. ÓTIMA REMUNERAÇÃO

### EMCATUR

Embratur no. 7/SE /69  
Pe. Miguelinho 33C — Fone 3063

## CERTIFICADO PERDIDO

Foi extraviado o Certificado de Propriedade do veículo marca Volkswagen, ano 1970, motor no. BH-126.041, chassis no. BH-207.467, Placas AA-9490, pertencente aos srs. Hipólito Tomaz de Oliveira e Elio Leon Silvy.

## DOCUMENTOS PERDIDOS

Pede-se a quem encontrou Carteira de Identidade, Título Eleitoral, Certificado de Reserva de Edélio Meurer Filho, entregar à rua Conselheiro Mafra, 101.

## CARTEIRA EXTRAVIADA

Foi perdida a Carteira Nacional de Habilitação, categoria Profissional, pertencente ao sr. Hipólito Tomaz de Oliveira.

## Missa de 7o. dia

Francisco Lima, filhos, nora e netos, ainda sensibilizados com as manifestações de pesar prestadas pelo falecimento de sua esposa, mãe, sogra, e avó Augusta, apresentam sinceros agradecimentos e convidam a todos os parentes e amigos para a missa de 7o. dia a realizar-se no próximo dia 4, quarta-feira, às 18,15 horas na Igreja Santo Antônio, à rua Padre Roma nesta cidade.

## MOÇAS — URGENTE

PRECISA-SE DE UMA MOÇA PARA SERVIÇOS DE ESCRITÓRIO, COM BASTANTE PRÁTICA.

ENTREVISTAS: Praça XV de Novembro no. 21 — 1o. andar — sala 101 — Edifício João Moritz.

## VENDEDORES

A Fábrica de Armários Embutidos Cruzeiro, precisa de Vendedores com Prática. Os interessados deverão tratar à Av. Presidente Kennedy, 69-fundos — Campinas — São José.

## PREFEITURA MUNICIPAL DE FLORIANÓPOLIS

### "SECRETARIA DE OBRAS"

### TOMADA DE PREÇOS No. 05/72

### AVISO

A Secretaria de Obras da Prefeitura Municipal de Florianópolis, comunica aos interessados, que de acordo com o presente AVISO, a abertura de Tomada de Preços No. 05/72, referente às Obras de Construção da Ala Direita da Praça da Bandeira — em Florianópolis, fica adiada para o dia 13/10/72, e que, o item 5 da Tomada de Preços em pauta (A Firma deverá ter executado anteriormente Obras) em Concreto aparente) fica alterado para: "A Firma, seu proprietário ou Responsável Técnico com mais de 6 meses em exercício na Firma, deverá ter executado anteriormente Obras) em Concreto aparente (Apresentar junto com a Proposta, comprovante)". Florianópolis, 29 de setembro de 1972.  
ENGO. MANOEL PHILIPPI  
Secretário de Obras da PMF.

## VANDA DE SOUZA SALLES

### 4o. Tabelião de Notas e Protestos em Geral

### EDITAL

Pelo presente Edital, ficam intimados para pagarem no prazo legal os Títulos que se acham em Cartório para protestos os senhores: Ilza Natividade Freitas, Orlando Martins dos Santos, Robison Westphal, Hamilton J. Hoffmann.

Florianópolis, 03 de outubro de 1972.

Alice R. Kuntz,  
Oficial Maior.

## CASA VENDE-SE

Av. Mauro Ramos, 198, com 20u. m.², área construída em terreno de 375 m.², sendo sala, living, sala de jantar, copa, cozinha com azulejo até o teto, dois banheiros sociais completos, três dormitórios com 5x4 m. Toda em massa corrida e parte em sinteco, recém reformada. Nos fundos: apto. para empregada, lavanderia, depósito, garagem para quatro carros e estacionamento para mais dois. Tratar na mesma ou na R. Fúlvio Aducci, 868 — fone 6208.

## VENDE-SE LOJA

Um ponto de comércio com as armações, situada na Galeria Comasa, loja no. 10 — Térreo. Tratar à rua Felipe Schmidt, no. 17 — Casa Kotziás — fone 4035.

## APARTAMENTO

Aluga-se amplo apartamento, com três quartos, sala de visita e sala de jantar, wc completo, área de serviço e cozinha, situado à rua Padre Roma 48, sobrado, esquina com a rua Conselheiro Mafra. Aluguel Cr\$ 650,00. Tratar a rua Padre Roma, 54 ou pelo telefone 2065

## QUARTOS

Aluga-se quartos para moços com boa referência, à Av. Rio Branco, 187.

## APARTAMENTO — ALUGA-SE. TÉRREO.

NO CENTRO: Rua Anita Garibaldi, 87. Sala, dois quartos, copa-cozinha grande. Quarto de banho e área de serviço. Tratar no mesmo endereço, no 2o. pavimento. Preço Cr\$ 600,00 mensais.

## DEPARTAMENTO CENTRAL DE COMPRAS

### TOMADA DE PREÇOS No. 72/772

### AVISO

O DEPARTAMENTO CENTRAL DE COMPRAS torna público, para conhecimento dos interessados, que receberá propostas de firmas habilitadas, preliminarmente, nos termos do Decreto GE-8.755 de 15-12-69, até às 15 horas do dia 20 de Outubro de 1972, para Instalações e reforma do Edifício das Secretarias.

O Edital encontra-se afixado na sede do Departamento Central de Compras, à Avenida Mauro Ramos no. 212, Florianópolis, onde serão prestados os esclarecimentos necessários e fornecidas cópias de Edital.

Florianópolis, 03 de Outubro de 1972

JOÃO JORGE DE LIMA  
Diretor Geral



MTSP — INPS

## SUPERINTENDÊNCIA REGIONAL DE SANTA CATARINA

## EDITAL

Pelo presente EDITAL e em cumprimento ao MEMO-CIRCULAR no. 543, a Secretaria do Grupamento de Benefícios, convoca os segurados abaixo relacionados, a fim de que compareçam à rua Vidal Ramos, 45 — 2o. andar, para conhecimento das decisões tomadas em seus processos de benefícios:

- LINDOLFO JOSÉ DA SILVA
- ALBA AZEVEDO DA SILVA
- OLÍDIA COELHO DE LIMA
- MARIA EDITH DA SILVA
- OLGA TEREZA DE OLIVEIRA
- MERCINDA MARIA DA SILVEIRA
- OLINDINA MELO
- MARIA FRANCISCA VIEIRA
- CATARINA FERNANDES PEREIRA
- HERONDINA OLIVEIRA MUNIZ
- REDUZINO JÚLIO ANTÔNIO ANGÉLICA
- REGINO FRANCISCO ANTÔNIO
- LEOPOLDO EDUARDO CAPRISTANO
- LUCÍNIA QUERINO MASIERO
- FRANCISCO CRISTÓVÃO DA SILVA
- MARIA IVONETE VIEIRA
- NATAL ZILLI
- ANTÔNIO CALIXTO DE SOUZA

Florianópolis, 4 de outubro de 1972.





Aliança Francesa: o som e a imagem do francês.

Ser "poliglota" antigamente era sinônimo de status e quem além do português dominasse uma língua "aristocrática" como o francês ou "pragmática" como o "inglês" era apontado e reconhecido nas ruas como um sábio eminente ou como um ser superlativamente dotado, a quem a natureza obsequiara com as centelhas do gênio.

Hoje, saber a própria língua e mais uma é uma necessidade rigorosamente profissional e cultural. De repente, o florianopolitano decidiu aprender novos idiomas e os Institutos de línguas existentes na cidade tornaram-se pequenos para atender à grande procura. Atualmente, mais de 800 pessoas estão frequentando os quatro institutos de aprendizagem de línguas instalados em Florianópolis. Esse repentino interesse tem uma explicação: coincide com o funcionamento da Universidade, com a propagação do turismo dirigido por empresas especializadas e até, pelo aumento da renda "per capita" que terá permitido o investimento cultural da mensalidade paga a um dos Institutos: o IBEU, Pluft, Cea e Aliança Francesa.



CEA: tem o auxílio da tecnologia.



Audio-Visual: um método consagrado.

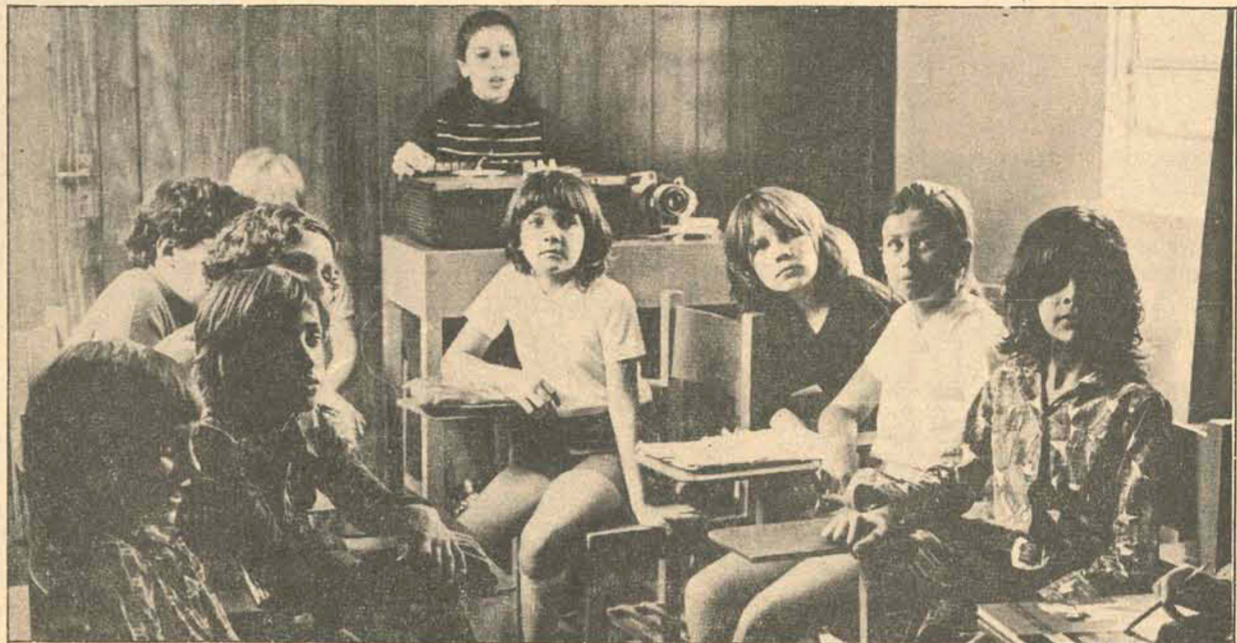

Criança aprendendo: assimilação mais fácil.

## Inglês-Francês à mesa (para adultos e crianças)

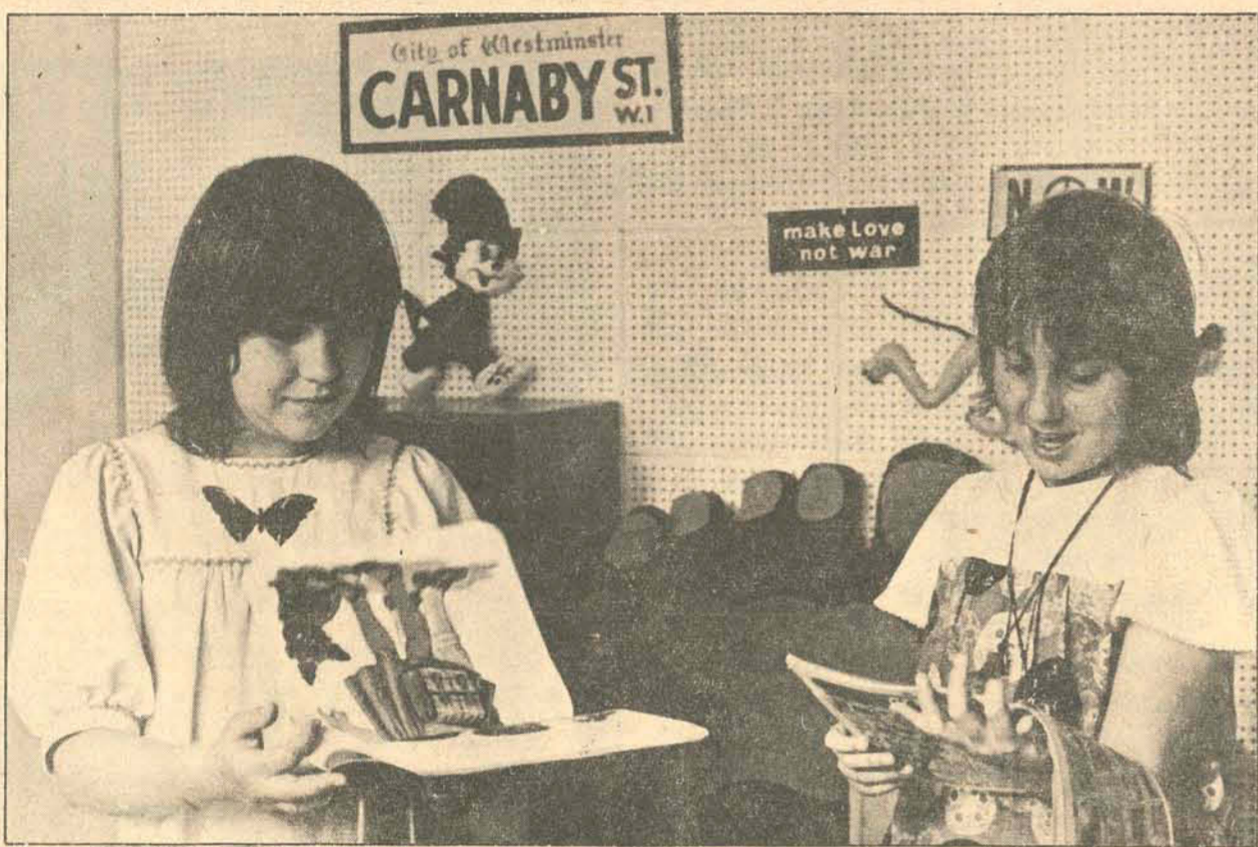

Pluft: especialista em ensinar crianças.



Adultos e crianças do Pluft: métodos diferentes.



O Instituto Brasil-Estados Unidos é o mais antigo deles e o pioneiro no ensino do "General American" ou inglês americano, em Florianópolis. Desde 1942 o Ibeu está propagando a cultura americana para uma sempre repleta clientela, mas suas atividades se intensificaram quando chegou para dirigi-las um americano alto e magro, de olhar arguto e nariz aquilino, desengonçado como o típico americano: Mr. Edward Green.

Com ele o Ibeu se modernizou e hoje, ao lado do método tradicional de ensino, adota também o "Audio Visual." Além de cursos regulares para estudantes, o Instituto mantém cursos de conversação, preparatório para o exame do Michigan e cursos intermediários. Ministra ainda as provas patrocinadas pela Fundação Fulbright, para aperfeiçoamento e pós-graduação nos EUA. Os cursos intensivos têm a duração de 6 meses e o regular de 3 anos, com mensalidades de Cr\$ 40,00.

### ALIANÇA FRANCESA

A Aliança Francesa é uma associação cultural, fundada em 1883, com o fim específico de ensinar a língua francesa aos estrangeiros que passassem a viver no país. Aos poucos, a associação foi crescendo e de um estabelecimento circunscrito às fronteiras de França, transformou-se numa entidade lítero-cultural cujo serviço mais relevante era exportar a língua francesa e sua cultura. Uma confraria de Mecenases mantém a Aliança, incluindo-se entre os seus benfeitores várias indústrias, a livraria-editora Rachette e as Usinas Renault. Em Florianópolis, a Aliança começou com um lápis, um caderno e a disposição de sua fundadora, a professora Liliane Koning, francesa de Paris e diplomada pela Faculdade de Letras de Nancy. Contando com um qualificado corpo docente, do qual faz parte sua filha Regina Koning, a professora Liliane possui hoje 120 alunos, entre médicos, advogados, homens de empresa e universitários. Embora adote também o método Audio-Visual, a Aliança não abandonou o

"tradicional" — especialmente destinado aos que não têm pressa e são perfeccionistas.

Para estes existe um curso de até 7 anos, findos os quais o aluno, além de falar e escrever fluentemente o Francês, e de conhecer-lhe os segredos mais esotéricos, estará apto a prestar exame e receber diploma de nível universitário, expedido pela Faculdade de Letras de Nancy, com a qual a Aliança mantém convênio. Os cursos intensivos são muito frequentados, especialmente por alegres turistas de última hora, que, de repente, resolvem aprender a língua por causa de uma igualmente repentina viagem. Para os cursos regulares, acredita a professora Liliane Koning que 600 horas de aulas são suficientes para um aprendizado seguro. As mensalidades são de Cr\$ 50,00, mas há descontos especiais quando se matriculam dois membros de uma mesma família. Na rua João Pinto, 35, aprende-se Francês como na própria França.

### CENTRO DE ESTUDOS AVANÇADOS

Entre os institutos de línguas atualmente em funcionamento em Florianópolis, o CEA, filiado ao "Teachers of English to Speakers of Other Languages", procurou se aparelhar com os mais modernos equipamentos didáticos de ensino. Seus 378 alunos aprendem com o auxílio da tecnologia: um laboratório áudio-visual eletrônico, dotado do sistema fonemo-cronográfico fornece aos alunos a terminologia aplicada a conversação literária, cultural, técnica e científica. O CEA mantém ainda um convênio com a International Exchange Programs, entidade que tem por objetivo o intercâmbio cultural. As aulas do CEA são ministradas em horários que possam atender a toda a clientela, fora do expediente de suas atividades cotidianas. Por isso, a primeira aula no CEA começa às 8 horas e a última termina às 23 horas. Os cursos estão divididos em básico, intermediário e avançado, variando o prazo de acordo com a escolha do aluno.

O Centro dispõe ainda de um laboratório ambulante. Assim, se uma determinada repartição necessita do curso o CEA ministra aulas "a domicílio", como já ocorreu com a diretoria do DNER, Celesc, Cotesc e com técnicos do BRDE. As mensalidades variam, de acordo com o número de aulas semanais, oscilando entre Cr\$ 60,00 e Cr\$ 110,00.

### PLUFT

Resultado da fusão do Centro Visual de Línguas e da Escola de Inglês Pluft, pioneira no ensino a crianças, o estabelecimento funciona nos três períodos do dia e baseia seu sistema de ensino no método Audio-Visual. Cento e vinte crianças e duzentos e trinta adultos frequentam os seus cursos de inglês e francês. O método "Come and Conquer" — áudio-visual de inglês — aplicado a crianças de 6 a 10 anos tem obtido resultados excelentes. Para a professora Bernadete Limongi, do Pluft, o aprendizado de uma nova língua exige algum esforço e muita perseverança, tanto de adultos como de crianças. A metodologia aplicada à criança é diferente da do adulto e seu aprendizado é mais longo. Sobre o adulto, a criança leva a vantagem de assimilar rapidamente uma pronúncia correta. Mas como sua capacidade de raciocínio ainda é limitada e está em franco desenvolvimento, a criança requer um tratamento pedagógico especial. Antes de ingressar propriamente no curso básico ela frequenta um cursinho preliminar, no qual toma contato com a língua familiarizando-se com as palavras e imagens que compõem o seu mundo, como animais, a natureza, e os objetos de recreação. O método Audio-Visual para crianças funciona com eficiência, pois aliando a imagem ao som correspondente à sua denominação, o aprendizado se faz da mesma forma como o da língua materna. Assim, a criança aprende a "pensar" em inglês ou em francês.

Para os adultos que frequentam o Pluft o método Credif-Audio-Visual, ministrado por 9 professoras

especializadas, é o ideal para um aprendizado rápido e eficaz. A mensalidade acompanha a média dos demais Institutos de línguas, ficando em Cr\$ 50,00 para os cursos regulares. Pluft oferece ainda o método "Practice and Progress" para candidatos a cursos de nível universitário em Cambridge, Inglaterra.



# Crônica do fim do mundo

Ela virá com um milhão de estrelinhas meigas e cadentes, todas de longas caudas tremeluzes, como se houvesse no espaço cósmico um casamento coletivo e noivas em profusão.

Ela brilhará mais que qualquer adrianino, mais que qualquer caramuru. E seu estrondo será muito maior que o daquela bomba de "dez tões".

Ela virá com o ímpeto e com o furor de mil bombas de hidrogênio. a bruta.

Mas nenhum de vós, dentre os mortais, ousará recusar uma morte assim linda e sublime. Na véspera, o professor Seixas Neto terá anunciado: "O cometa vai se chocar com a terra, e ela explodirá". Da Catedral se elevarão preces para o Detran do Altíssimo, para que a sinaleira

do Senhor impeça a colossal esbarrada, mas as súplicas não serão ouvidas por causa dos pecados dos incrédulos, implacavelmente anotados no bloco de multas.

De minha parte, pecador convicto, estou resignado. Passarei a última noite no "Poema Bar", tomando versos decassílabos e trocando mazelas com o bêbado do Cais Frederico Rolla. Pensando bem deve ser lindo: morrer atropelado por uma estrela vadia, com muitas feridas contusas e, para frustrar as páginas policiais dos jornais, "nenhuma escoriação leve". Alguns periódicos materialistas não deixarão de acrescentar que "a ocorrência foi registrada na Delegacia de Segurança Pessoal" e que "o motorista fugiu". Nescios, não saberão que o motorista foi Ele, que não pode fugir porque está em toda a parte, conforme aprendi no catecismo.

Se ela vier o mundo virará pó, mas não importa. Ou por outra, é justamente isso que importa. Ante a proximidade do fim os homens suspenderão as guerras e farão a paz, confraternizados. E todos cumprirão o desprezado preceito bíblico de amar o próximo como a si próprios.

A poucas horas do desenlace haverá na terra uma festa de arromba e, com sorte, estarei na mais animada e na menos libertina, que o momento já exige penitência e arrependimento.

Lá fora, desvairados, homens e mulheres se amarão como nunca e se beijarão nas ruas, mesmo os que não se conhecerem, bem como na libertação de Paris.

Os sinos das igrejas dobrarão e filas imensas de Filhas de Maria ciciarão orações encharcadas de fé e de

lágrimas. Muitas terão piedade de nós e encomendarão a nossa alma pelo Jatão da Sadia.

Então, quando soar a hora e as trombetas dos anjos despontarem entre as nuvens brancas, guardarei como uma última imagem deste mundo, o intenso brilho da estrela, que se refletirá em nossos olhos amedrontados. Todos morrerão transpassados de luz, diáfanos, vítreos e coloridos como um mural de igreja.

Será a mais bela morte jamais havida em todo o Universo.

Que assim seja.

Sérgio da Costa Ramos

## Cinema

**A FUGA DO PLANETA DOS MACACOS** (Escape from the Planet of the Apes) - É o terceiro filme da série iniciada com O Planeta dos Macacos, sóbrio e inteligente, dirigido por Franklin Schafner; o 2o. já inferior, foi de Ted Post, enquanto que o atual é de Don Taylor, mais feliz como ator, em Cidade Nua (Naked City) o clássico de Jules Dassin. O objetivo do filme é explorar o filão que ainda encontra aceitação popular; em que pese toda a inconsistência do espetáculo, o filme tem, apesar de tudo, uma virtude: do princípio ao fim critica profundamente a espécie humana, que procura na violência, a solução para os problemas. O elenco comporta: Rody McDowall, Kim Hunter, Bradford Dillman, Natalie Trundy, William Windom, Sal Mineo e Ricardo Montalban.

O roteiro usa como fonte, ainda, o livro de Pierre Boulle. Fotografia em Technicolor, com música de Jerry Goldsmith. Censura 10 anos. Cine São José 3-7,45-9,45 horas.

**OS LADRÕES** (Le Casse) filme francês de Henri Verneuil, com flagrantes desequilíbrios de roteiro, mas de aceitação popular, com Jean Paul Belmondo, Omar Shaeiff e Dyan Cannon. Eastmancolor. Censura 18 anos. Cine Ritz 5-7,45-9,45 horas.

**OS CAMINHOS DE KATHMANDOU** (Ways to Kathmandou) filme que traz de volta o nome do diretor André Cayate, advogado que se transformou em cineasta e que se tomou famoso especialmente, com dois filmes em que defendeu teses contra a engrenagem de justiça, feita pelo homem e que transforma o homem em vítima: O Direito de Matar e Somos Todos Assassinos.

O filme atual parece fugir um pouco à temática habitual de Cayate, rumando mais para uma procura de filosofia de vida, onde Kathmandou funciona como símbolo. De qualquer forma, um filme de difícil prognóstico e sobre o qual não temos informações precisas. Participam do elenco - Jane Birkin, Serge Gainsbourg, Elsa Martinelli, Pascale Audret. Technicolor. Censura 18 anos. Cine Coral 3-8-10 horas.

**OS DEVASSOS**, c/Jardel Filho, Darlene Glória. Eastmancolor. Os RAPTORES c/Aurélio Teixeira e Darlene Glória. Programa Duplo no Roxy 2 e 8 horas.

**GIMME SHELTER** c/The Rolling Stones - Eastmancolor. Censura 18 anos. Cine Jalisco 8 horas.

**QUANDO O AMOR NÃO É PECADO**, c/August Trieger e Lisa Munich. Eastmancolor. Censura 18 anos. Cine Glória 5 e 8 horas.

**BATALHA DEBAIXO DA TERRA** c/Kerwin Mathews e Viviane Ventura. Eastmancolor. Censura 18 anos. Cine Rajá 8 horas.

**QUANDO O AMOR NÃO É PECADO** - Censura 18 anos. Cine São Luiz 8 horas. **DARCI COSTA**

## Tv

**TV CULTURA CANAL 6**  
Padrão Musical - 14:15; TV Educativa - 14:40; Informe 6 - 15:15; Clube dos Heróis - 15:30; Signo da Esperança - 18:00; Na Idade do Lobo - 18:45; Bola em Jogo - 19:20; Jogos da Primavera - 19:30; Câmera 6 - 19:35; Pic e Nic - 19:55; Bel-Ami - 20:00; TV Espetacular - 20:50; Bonanza - 21:50; Hawai 5-0 - 22:50; Cine Mistério - 23:50.

## Artes



Roger Powley, de 25 anos, é um "designer" imaginativo. Recebendo uma encomenda para mesas de escritório, Roger criou formas inéditas para tais móveis de trabalho. Baseando-se num modelo de características nitidamente calipceas, o artista inglês moldou em fibra de vidro uma escrivaninha "leve e versátil", além de dar-lhe uma forma que, segundo ele, "em muito contribuirá para alegrar os frios escritórios dos chefes de empresa".

Os móveis estão sendo vendidos a 120 libras cada um, e são apresentados em um único modelo. "A única desvantagem é que eu não posso torná-los extensíveis sem comprometer seriamente a sua forma. Quem precisar de uma escrivaninha maior, deverá comprar duas unidades e juntá-las", diz Roger.

O negócio floresceu, e ele montou uma pequena fábrica para atender ao número crescente de pedidos. "Eu não esperava um sucesso tão grande - mas esperava ainda menos a encomenda de um executivo de Chelsea, que mandou-me uma foto de sua secretária, evidentemente de costas, com uma carta pedindo 35 unidades concebidas de acordo com o modelo. Este empresário, naturalmente, deve ser um maníaco da padronização" - conclui o artista londrino.

## Discos

### A HORA É ESSA

Estava na hora mesmo e a Continental resolveu lançar um compacto simples com Célia, contendo músicas do Lp. No lado A está A Hora É Essa, de Erasmo e Roberto Carlos. É a faixa do Lp. que mais colou, desde o lançamento. No lado B, uma música de Artur Verocai (o arranjador de todo o Lp) e Vitor Martins, chamada Na Boca do Sol. A gravadora diz que lança o compacto, devido à procura das duas músicas. Agora, eu acho que se eles quisessem fazer um compacto realmente quente optariam, seguramente, pela inclusão de "Detalhes", no lado B. O arranjo bonito e simples que o Verocai fez para essa outra música da dupla Roberto-Erasmo Carlos, deu oportunidade à Célia de fazer uma senhora interpretação.

### DEZ BILHÕES DE NEURÔNIOS

Quem se mudou da RGE para a Continental foi o Paulinho Nogueira. E na casa nova já gravou um Lp que recebeu o título Dez Bilhões de Neurônios - nome de uma composição sua, incluída no Lp e já gravada pela Célia.

As faixas: Dez Bilhões de Neurônios - O Velho Guru - Pretérito Perfeito - Nem de Dia, Nem de Noite - Menina - Tímido - Odeon - Um Simples Chorinho - Um, Dois, Três - Choro Número Um.

### FAIXAS

O grupo The Persuaders, com novo compacto simples.

## Livros

O município de São Paulo, com um orçamento apenas superado pelos da União, dos Estados de São Paulo e Guanabara, vai aplicar no próximo ano quantia superior a 600 milhões de cruzeiros nas obras de construção do metrô. Isto é, recursos que significam exatamente o orçamento de Santa Catarina para 1972.

Apesar da poderosa situação financeira, a municipalidade paulista depende de verbas estaduais, federais e, até de financiamentos externos.

Estes dados fundamentam quaisquer estudos que se queira desenvolver em torno da realidade municipalista brasileira. As necessidades básicas das comunidades municipais deixaram de ser relativas à construção de pontilhões, prédios escolares, pequenas estradas, etc., para se constituírem em projetos de saneamento básico, desenvolvimento micro-regional, aperfeiçoamento de recursos humanos, sistemas viários, que exigem congregação de verbas, técnicos e equipamentos.

A competência e autonomia dos municípios tem sido,

sempre, tema de debates políticos, haja vista a inexistência de legislação definitiva capaz de elucidar a matéria. A par, está claro, de crises político-administrativas permanentes, que decorrem das falhas e vícios do Estado Federal Brasileiro.

Os "Aspectos Jurídicos e Institucionais do Planejamento Micro-Regional" são analisados, com profundidade jurídica e sociológica obra, publicada sob os auspícios do Ministério do Interior, através da SUDESUL, tem 100 páginas, distribuídas em 5 Capítulos: "Características do Estado Federal, o Município Brasileiro e suas origens, O município no Direito Constitucional, O Problema da Competência e O Equacionamento Supramunicipal".

Um livro, sem dúvida, de leitura obrigatória para prefeitos, vereadores e políticos, de um modo geral. Além, é claro, de técnicos envolvidos com o processo de desenvolvimento urbano.

Capa de Gilberto S. Bica e distribuição da Sudesul.

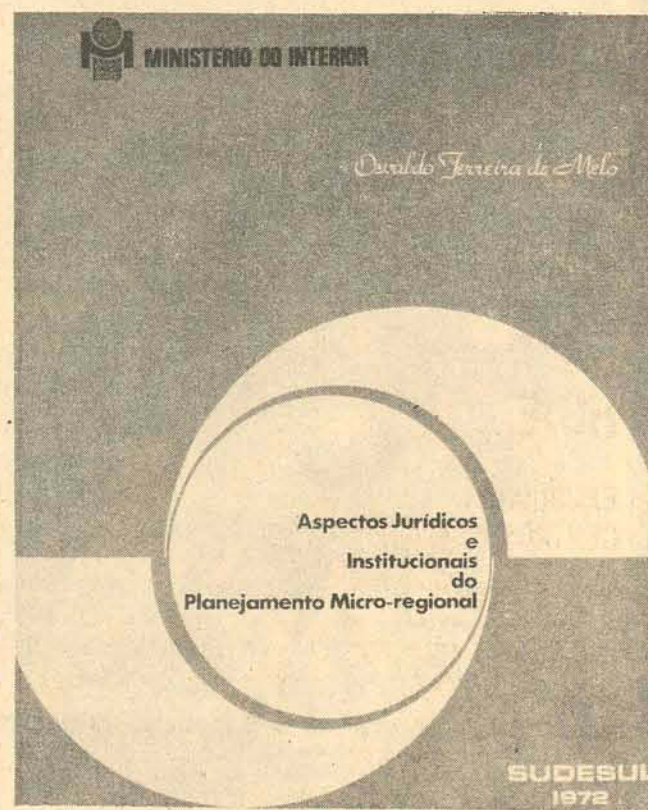

### Chico Bento



### Cascão



Anuncie em O ESTADO  
Rua Felipe Schmidt 116



# Zury Machado

## MURILO

Também o bom partido Murilo Ferreira Lima deixou o fim de semana na Ilha, para participar do encontro odontológico de Lages.

## CHEGANDO

Depois de alguns dias na capital gaúcha, regressaram anteontem à Ilha, Tereza e Sérgio Francalacci, um dos casais de destaque na sociedade.

## JOINVILLE

Com um movimentado jantar na última semana, a Cooperativa Médica Hospitalar de Joinville comemorou o 1o. aniversário de suas atividades. Foi orador na ocasião, o doutor Ondir Clímaco Macuco, Presidente daquela entidade.

## CLUB 52

Helena Rubinstein está agora se preocupando com a elegância masculina. A colônia "Nenis Club 52" está sendo lançada com absoluto sucesso no mercado nacional, sendo que em nossa Cidade tem exclusividade do produto a Drograria e Farmácia Catarinense.

## INDÚSTRIA

A indústria catarinense foi beneficiada com dois importantes acontecimentos. Em solenidades realizadas no Palácio do Governo, na presença do Chefe do Executivo, foi assinado contrato entre o FUNDESC e a EMBRACO (Empresa Brasileira de Compressores S.A.), enquanto a Albany International Corporation entregou o seu projeto para apreciação do FUNDESC. A aprovação desse projeto permitirá a instalação de uma indústria de feltros e telas para secagem, prensagem e fabricação de papel, a ser localizada em Blumenau. A EMBRACO, por sua vez, se instalará em Joinville e fabricará compressores para refrigeração.

## SAÚDE

Funcionando em dois turnos, com um ambulatório destinado a atender especialmente os casos sociais (indigentes), o Posto de Saúde de Caçador passa a oferecer novos serviços à população do município. A ampliação das atividades daquela unidade foi firmada entre a Secretaria da Saúde e a Prefeitura de Caçador, prevendo, ainda, o acordo, a subvenção anual ao hospital local, num total de 24 mil cruzeiros, com participação financeira idêntica para a Secretaria e a Prefeitura.

## ESPORTE

Para participar do campeonato de Tiro Ao Alvo, promovido pelas forças armadas, está em treinamento diário o Comandante Armando Luiz Gonzaga.

## PREFEITO

O prefeito Júlio César, de Itajaí, está realmente empolgado com os preparativos da cidade, para a realização dos Jogos Abertos de Santa Catarina. A promoção, segundo comentários, custará - Cr\$ 1.166.000,00 e será iniciada no próximo sábado.

## FESTIVAL

Numa promoção do Conservatório Musical Beethoven, de Joinville, será iniciado naquela cidade, no próximo sábado, o 1o. Festival de Música Popular Brasileira Estudantil, para o qual já estão inscritas 40 composições.

## SÍLVIA

Sílvia Cunha foi vista, jantando no Manolo's, com um milionário italiano. Tudo indica agora, que a alta funcionária da SUNAB vai residir em Roma.

A cidade de Lages foi sede de um encontro de odontólogos de todo o Estado, com a finalidade de tratar de assuntos da classe e comemorar data festiva. O senhor e senhora Caetano Vieira Costa participaram do Encontro.

## LIRA

O Lira Tênis Clube, que está festejando aniversário no sábado, receberá seus associados e convidados especiais para a noite de gala, que será animada pela fabulosa orquestra do aplaudido Maestro Cipó.

## JANTAR

O casal Armando Valério de Assis (Édna), recebeu convidados no sábado, para um elegante jantar em seu apartamento da Avenida Rubens de Arruda Ramos. Entre os presentes os casais Norberto Silveira de Souza (Sara), Juan Ganzo Fernandez (Solange), João Eduardo Moritz (Gracia) e os noivos Osvaldo Horn e Maria Cândida Assis.

## CÂMARA JÚNIOR

Câmara Júnior, uma entidade de serviço social, na última semana reuniu, em Rio do Sul, associados de várias cidades, para debater assuntos de interesse da associação.

## RESOLUÇÃO

Através da Resolução no. 22/72, o Conselho Estadual de Educação homologou aumento de anuidades escolares, ainda para este ano letivo, para 24 estabelecimentos escolares de Santa Catarina. Os aumentos foram na base de 18, 20 e trinta por cento, além da homologação de gratuidade para 5 escolas do interior do Estado.

## ITAJAÍ

O Secretário Prisco Paraiso, da Saúde, declarou que o Hospital e Maternidade Marieta Konder Bornhausen, de Itajaí, contará brevemente com uma unidade destinada ao atendimento de urgência e tratamento complementar dos pacientes com problemas cardíacos. A revelação foi feita por ocasião do ato de posse do médico Luiz Arnaldo Braga Tenius, na direção da Maternidade Marieta Konder Bornhausen.

## CONGRESSO

Os jornalistas Osmar Teixeira, José Carlos Soares, José Nazareno Coelho, Itaeli P. da Silva, Cyro Barreto e Moacir Pereira encontram-se em São Paulo, para participar do Congresso Nacional de Jornalistas Profissionais.

## REUNIÃO

O simpático casal Regina e Paulo Sá, na última semana esteve na cidade de Mafra, onde o doutor Sá, especialmente convidado, participou de uma reunião de médicos.

## DO NORTE

A senhora deputada Zany Gonzaga (Clotilde) acaba de regressar de Fortaleza, encantada com a cidade e com a sociedade. Trouxe guarda-roupa de verão, pois diz que lá a temperatura média é de 38 graus.



Marlene é sucesso, no corpo de ballet do famoso Lennie Dale.

● Na última sexta-feira, em movimentada festa, com a boa música do Band-Show, foi eleita a Miss Mulata de Florianópolis.

mais uma viagem ao exterior.

● O industrial Miguel Procopiak, um dos melhores partidos do Estado, deixou de pensar em casamento e marcou

● "Missa Leiga", o espetáculo produzido por Ruth Escobar e que deverá representar o Brasil na Europa, deverá estar em Florianópolis no próximo dia 16. No dia 15, um grande show com Caetano Veloso.



O Presidente do Tribunal de Justiça do Estado, Desembargador Norberto de Miranda Ramos, quando inaugurava o fórum Juiz Mário Rocha, em São José. Além de outras autoridades, presentes à solenidade o Contra Almirante Antônio Leopoldo Sabóia e o Secretário Geraldo Gama Salles, representando o Governador do Estado.

S. JOSÉ 3 - 7,45 - 9,45 Hs.

ESPECTACULAR!



**FUGA DO PLANETA DOS MACACOS**

MUITO MAIS EXCITANTE E CURIOSA...  
UMA AVENTURA REPLETA DE EMOÇÕES PARA TODAS AS PLATEIAS.

RITZ 5 - 7,45 - 9,45 Hs.

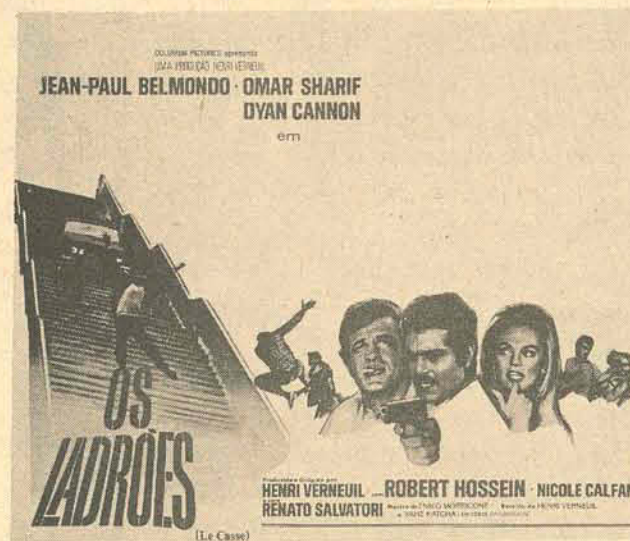

CORAL 3 - 8 - 10 Hs.



**"OS CAMINHOS DE KATMANDOU"**  
DIREÇÃO DE ANDRÉ CAYATE  
COM:  
JANE BIRKIN ELSA MARTINELLI  
SERGE GAINSBURG PASCALE AUDRET

CINE ROXY PROGRAMA DUPLO 2 - 8 Hs.

1º FILME



**OS DEVISSOS**

Jardel Filho - Darlene Glória - Francisco Di Franco  
FABIO SABAG • JORGE DÓRIA  
MILTON MORAES • SERGIO MALTA  
WILSON GREY - MARIO PETRAGLIA

PRODUÇÃO: CRIB - PRODUÇÕES CINEMATOGRAFICAS LTDA  
PRODUÇÕES CINEMATOGRAFICAS HERBERT RICHERS

REVISÃO: JOSÉ ROSA  
LUIZ FERREIROS  
CARLOS ALBERTO DE SOUZA BRIBOS

COLORIDO

CENSURA 18 ANOS

2º FILME



**OS RAPTORES**  
AURÉLIO TEIXEIRA  
DARLENE GLÓRIA

JALISCO 8 Hs.

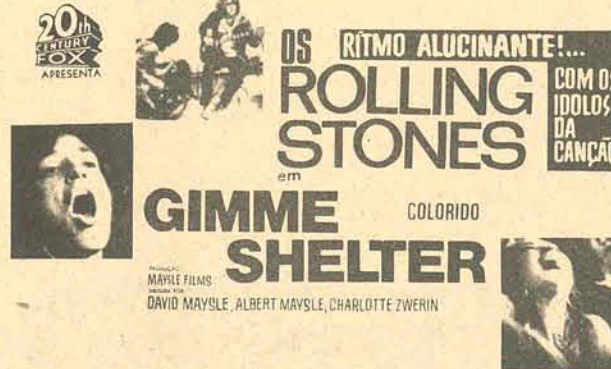

GLORIA 5 - 8 Hs.

"QUANDO O AMOR NÃO É PECADO"



CENSURA 18 ANOS

SÃO JOSÉ A PARTIR DE AMANHÃ

UM FILME MODERNO, IRREVERENTE E CRUEL COMO A PRÓPRIA VIDA!

NA SELVA DO ASFALTO ELES AGEM COMO VERDADEIRAS FERAS!

**UMA SOMBRA ME PERSEGUE**

(cover me babe)

ROBERT FORSTER  
SONDRA LOCKE  
SUSANNE BENTON  
ROBERT S. FIELDS - KEVIN KIRCHEVAL  
SAM WATERSTON  
PRODUÇÃO: LESTER LINSK - NOEL BLACK

CINE RITZ A PARTIR DE AMANHÃ

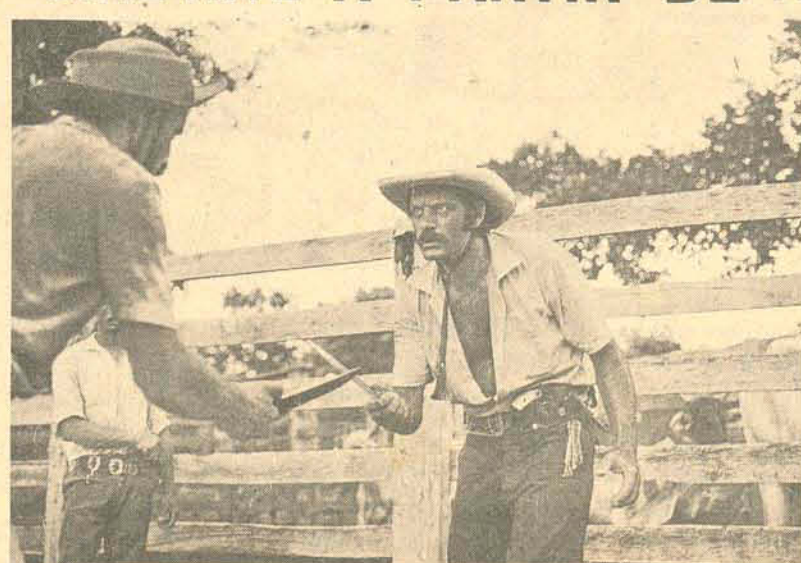

**PANTANAL DE SANGUE**

FRANCISCO DI FRANGO  
MILTON RIBEIRO  
ELSA DE CASTRO  
JORGE KARAN

um Filme de REYNALDO BARROS  
música de REMO USAI  
Produção RPB Filmes  
COLORIDO



# feminina

Merisa Ramos



Com as mangas amplas e soltas, este microvestido tem a saia e a blusa bem franzidas. Sua cintura é marcada por uma faixa de tecido liso, preto. Decote quadrado. Em dias mais frios, você pode usar com blusa por baixo.



Esta bata tem os bolsos e pala recortados, feitos em outra cor para fazer contraste. As mangas são bem amplas e ajustadas com elástico.



Esta bata, em modérrima estamparia "positivo-negativo", é contornada na pala, gola e punhos, por frufu fininho. A bata é solta, bem franzida.



Feita em brim grosso, esta bata é bem franzida e soltinha e tem os bolsos, punhos e parte da pala, com detalhes em xadrez müdo.



Bata em xadrezinho branco e vermelho, com pala, bolsos e punhos em tecido liso. Gola esporte e abotoamento na frente e preguinhas müdas abaixo da pala.



Bata em tecido xadrez graúdo e toda sua graça está nas mangas enormes e na pala estreita, feita com tecido liso.

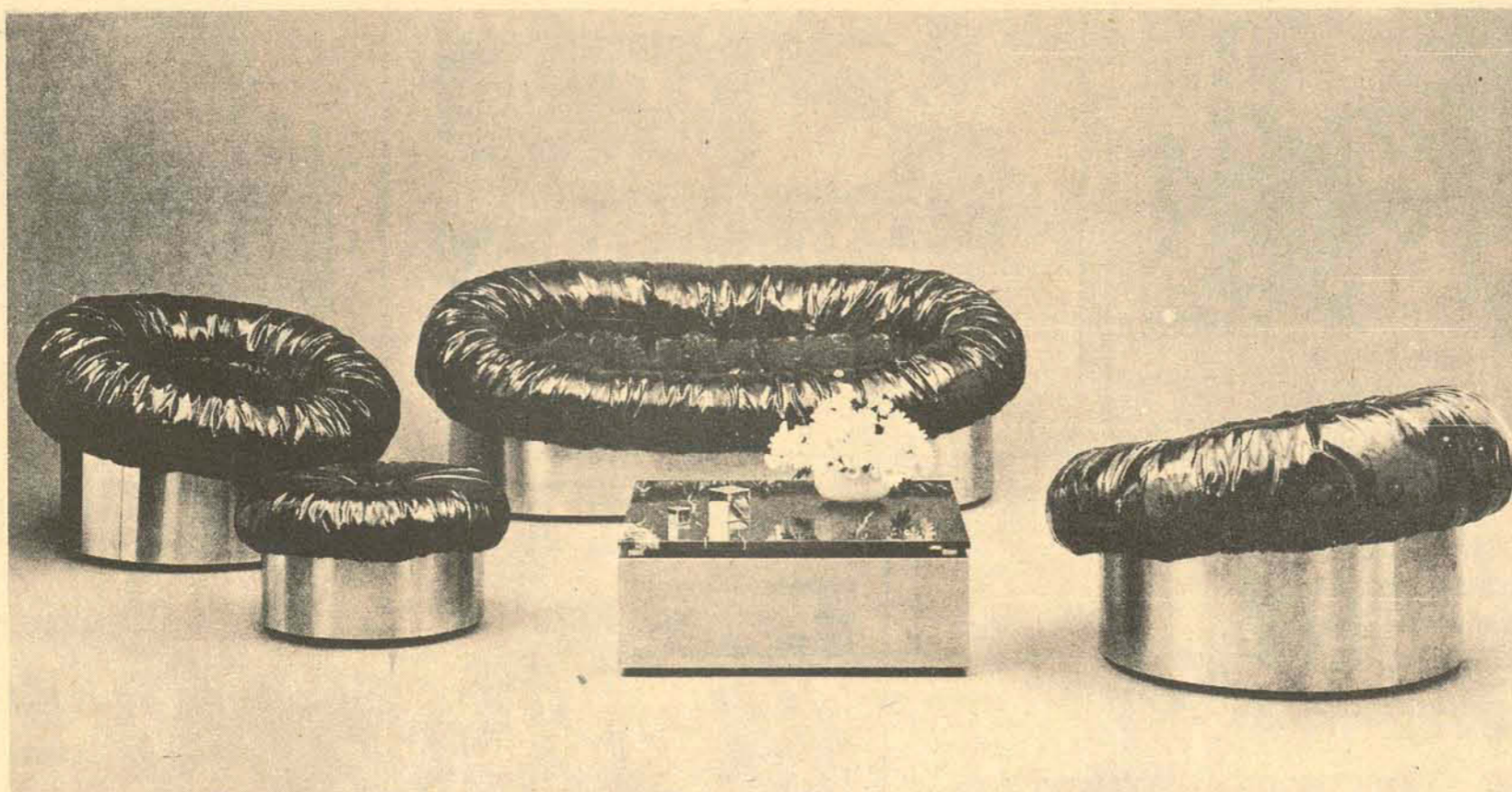

**Aço e couro para a sala moderna**

ROMA - (ANSA) - A distribuição dos móveis num ambiente sublinha sua configuração e sua finalidade.

Neste caso, falamos de uma sala constituída por três zonas distintas e diversamente caracterizadas funcionalmente: uma

zona reservada à conversação, a zona para jantar e a reservada para o relax individual. Comentaremos com mais detalhes o setor referente à sala de estar que não representa a moda do momento e sim, apenas uma curiosidade. Isto por-

que não se trata de móveis adaptáveis a qualquer casa; trata-se de móveis que precisam de um contorno específico.

Apesar de serem peças facilmente combináveis com outros tipos; as dimensões do ambiente que as acolhe devem ser vastas

de modo a permitir uma visual adequada.

Com base num cilindro de aço, são inseridas cómodas almofadas circundadas por grandes bordas também cilíndricas. São formas que, propondo novamente os embutidos para a

sala de estar, possibilitam uma versão muito particular.

O valor desta decoração não reside apenas na esteticidade de suas formas mas também na simplicidade e inteligência das mesmas. Sim, porque a base mais larga consente uma estabi-

lidade notável, em antítese à fragilidade de seu aspecto.

Ao contrario das demais peças, a mesinha multi-usos com estrutura de aço e o plano superior em cristal, é perfeitamente adaptável a qualquer tipo de casa.

## Horóscopo Omar Cardoso



**ÁRIES** - procure evitar as ações ásperas e violentas. Saiba, pois que este será um dia que poderá conseguir fazer boas amizades que lhe ajudarão a progredir muito.



**TOURO** - Fale somente a verdade e assegure-se do que vai contar e procure não exagerar. Por outro lado, haverá muito sucesso profissional e financeiro e será bem feliz nas viagens que pretender realizar.



**GÊMEOS** - Dia em que poderá obter bastante sucesso no setor comercial e industrial. Evite, por outro lado, emocioná-lo facilmente com as coisas que lhe acontecem. A felicidade junto à família e à pessoa amada. Bom às viagens.

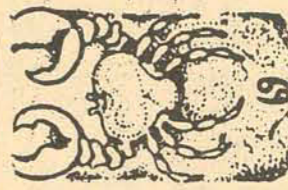

**CÂNCER** - Tome uma decisão mais enérgica quanto aos compromissos mais importantes que pretende realizar. Uma boa ação poderá ser a diferença entre o êxito e o fracasso.



**LEÃO** - Dia em que deverá estender a mão amiga às pessoas que necessitarem de você. Deverá também, trabalhar no sentido de melhorar suas perspectivas futuras e para o seu bem-estar geral.



**VIRGEM** - Os nativos de Virgem que tiverem o máximo de cautela serão os vitoriosos neste dia. Tenha o máximo de cuidado ao realizar negócios, mesmo sabendo que a fase é das melhores para tal.



**LIBRA** - procure levar mais a sério seus problemas pessoais, pois saiba que a fase e o dia são dos mais felizes para você corrigir seus defeitos, elevar suas qualidades e se fazer pessoalmente. Melhora da saúde.



**ESCORPIÃO** - Mantenha sua mente alerta e tenha um comportamento exemplar que tudo sairá bem. Por outro lado, o dia não é propício, às novas experiências, às novas amizades e aos negócios arriscados.



**SAGITÁRIO** - Se não interromper os seus projetos neste dia, conseguirá realizá-los. Abstenha-se, por outro lado, de preconceitos quaisquer que as coisas poderão ser mais fáceis de serem conseguidas.



**CAPRICÓRNIO** - Embora terá algumas experiências desagradáveis neste dia, pode crer que terminará da melhor maneira possível. O campo profissional oferecerá o essencial para deixá-lo feliz e mais confiante quanto ao futuro.



**AQUÁRIO** - Dia bem indicado para usar de seu talento, mas desde que não caia no ridículo, porém. Haverá chances de ganhar em jogos, sorteios, corridas de cavalo, compra de camês e na loteria.



**PEIXES** - Pode confiar em pessoas de sua estima, quando necessitar de tomar alguma decisão importante. Consulte-as. Deverá, por outro lado cuidar da saúde, cuidar das coisas pendentes e de sua reputação

Um reumatismo  
Dois rins  
Três motivos  
para tomar **URODONAL**  
que combate as dores musculares e articulares...  
- tome URODONAL e viva CONTEnte!..

## CONVITE ÀS NOIVAS ADQUIRAM SEU ENXOVAL EM



SEM MUITA PROCURA E PERDA DE TEMPO. CAMA-VARIADA E SEMPRE RENOVADA COLEÇÃO DE LENÇÓIS PARA TODOS OS GOSTOS E FAIXAS DE PREÇOS, DESDE O MODERNO AO TRADICIONAL. MESA: COMPLETO SORTIMENTO DE GUARNIÇÕES DE MESA. BANHO: O MELHOR DAS MELHORES INDÚSTRIAS EM ARTIGOS FELPUDOS. MAIÓS - SAÍDAS - MALHAS FINAS JÁ ESTÁ A VENDA A BELA COLEÇÃO VERÃO 72/73 PREÇOS SEM COMPETIÇÃO. CRÉDITO INSTANTÂNEO, SEM ACRÉSCIMO. HORÁRIO: 9 ÀS 12 e 14 ÀS 19 HORAS.



R. CONS. MAFRA, 47. FONE 4302



# TERRA INCÓGNITA

FARIDA ISSA

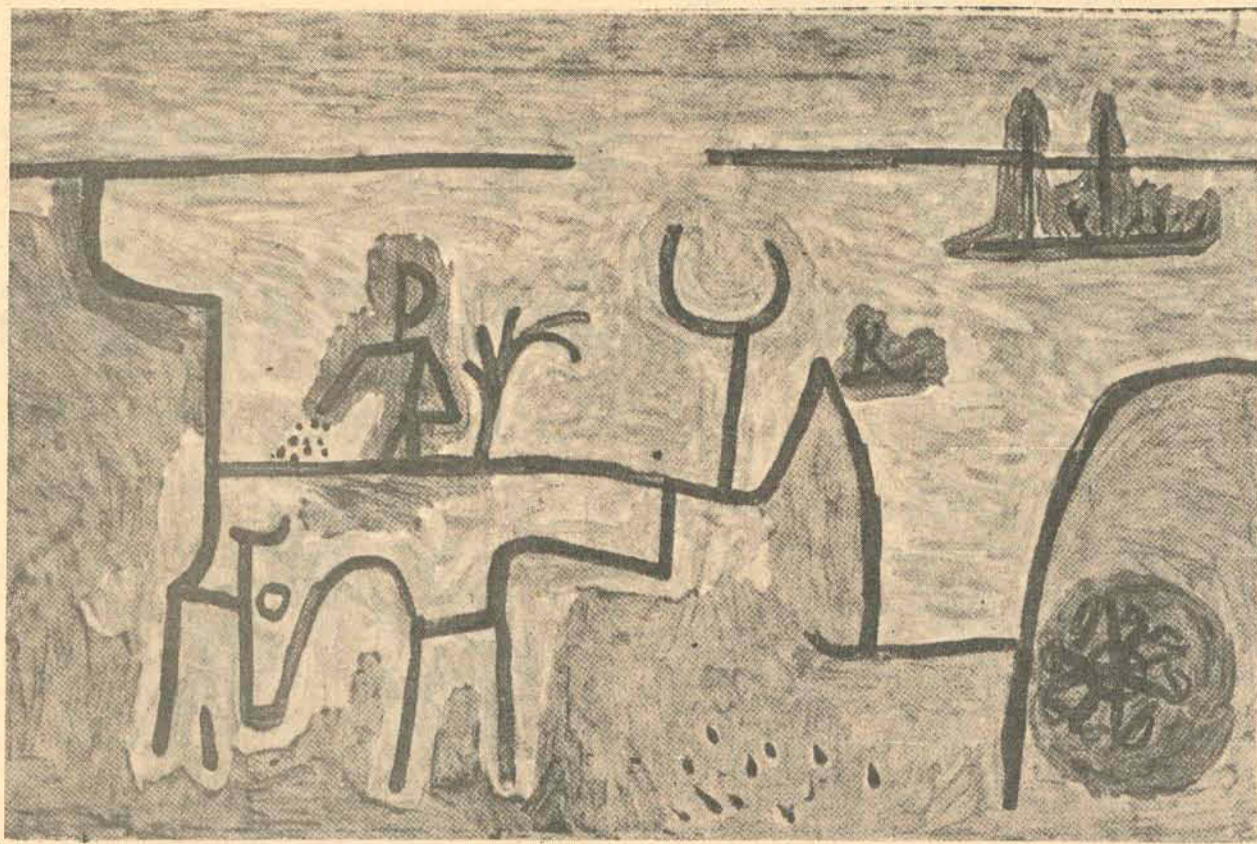

O que acontecia é que tudo sempre fora mistério desde sempre desde séculos.

Muito jovem observava os fatos e seu primeiro grande susto foi saber que nem os pais poderiam protegê-la contra a morte, informara-se, ela de repente vinha.

Depois observou as desigualdades e via aqui e ali largadas no meio fio.

Mais tarde um rapaz contara-lhe e entendeu isto foi a preocupação do amor, porque todos amavam e ele não, via a família, os amigos, só ele enganara-se sempre.

Amou a primeira vez e errado. A mulher sendo vigarista de alma. Deixou de amá-la de tanto sofrer (era o primeiro amor) até que amou a segunda vez e também errado ele tinha vinte e dois anos e ela quarenta e ainda por cima era uma estrangeira (lógico que ela voltou para sua terra). Depois amou uma pintora e ele que era um artista ficou encantado, sempre postulava níveis equivalentes, mundo semelhante, palavras-chaves mas naquela época passava por uma crise e precisava em vez de, muito apoio, mesmo provas de carinho e até pensou então como de que a mulher fosse psicóloga e adivinhasse o que lhe fosse na alma, não vivendo com ele, vivesse para ele só destinada.

E viu o rapaz como assim contou-me novamente só, mas grandemente esperançado e porque conhecera em outros tempos uma mulher de tipo romano, idônea como um cipreste e quando a encontrara achou que coração significasse uma terra vasta (waste land) e viu cal, cimento, pás, uma casa erguendo-se. E sempre que

desde então pensava na mulher, mesmo com a vida comprometida que levava, era terra vasta (waste land), cal, cimento, pás, uma organização em torno.

Quando foi a vez dela era uma tarde de abril de 1965 e na casa em que estava uma pesada porta abriu-se lentamente (estivera encostada) e bastou que entrasse para que o rapaz soubesse.

E logo que ele soube, ela também soube e apenas discretamente foi até à cozinha da casa amiga e fez café, serviu aos presentes e depois a ele.

Na conta dos mistérios fica a felicidade que senti até hoje e fosse que os contatos não se estreitassem nunca ela uma mulher casada, eu homem casado, nada mudou e o que te conto é que sei de amor foi aquela porta se abrindo naquela pequena casa do meu bairro em Ipanema e a certeza desde que ela entrara que em todo mais eu me enganara impaciente nesta vida de mistérios.

E quando achei que coração significasse terra vasta (waste land), cal, cimento, pás, acertei, passaram-se quase cinco anos, quatro e alguns meses e aquele encontro vivo, arterial, simples afeto de um amor.

Dito afastou-se, na pista do New Jirai com seu terno de veludo roxo casara-se novamente e fora festejar a mulher já lhe acenava dançando com os amigos as cores confundiam tudo, em sua formação participaram fundamentalmente quatro fatores realidade e irrealdade, trata-se de uma reflexão sobre a violência e a morte, e este exercício serviu-me para experimentar o uso do tempo, queimei todas as naves, sou uma pessoa.

## PELA VOLTA DO

## PAI DE VIDRO

ALCIDES BUSS

O sonho de vidro  
estacionou  
a casa de vidro  
estacionou  
o mundo de vidro  
estacionou  
o tempo de vidro  
estacionou  
o amor de vidro  
estacionou

Tudo  
Parou  
Tudo  
Cabou

Menos as rugas  
nos vidros do tempo

Tudo  
Parou

Menos a saudade  
da criança de carne  
nascida  
do amor de vidro

Tudo

Menos a vida  
que não é de vidro.



# Literatura

## AS ANNAMÁRIAS: AS SÍNTESES

DÁRIO DESCHAMPS

Historiadores e críticos da Literatura Nacional nem sempre se lembram de incluir em suas análises e/ou interpretações a totalidade da produção artística no Brasil. Parece, a Literatura é coisa de Rio e São Paulo, um pouco Belo Horizonte, um pouco menos Recife e Porto Alegre. Não entanto, pouca mas consistente produção acontece em todos os Estados, seguindo uma temática nacional ou, na maioria dos casos, uma expressão regional ou isolada.

Aqui referimos em particular Santa Catarina, onde a pesquisa e a criação poéticas emergem pouco a pouco da longa espera para a esfera pública. É um fato, não apenas literário, mas artístico. Pintores, esultores, contistas, poetas, artífices, de repente emergem da terra florindo em cores, formas, idéias, vida projetada. Um sentimento silenciosamente confabulador vai revolucionando uma situação de fechamento sobre a pretendida subcultura. Consciência jovem de uma geração liberta dos paternalismos, os artistas saem à briga: ela acontece já, e vai desenrolar-se com mais energia bem proximamente.

De certa forma, Lindolf Bell (poeta de Os Póstumos e as Profecias - 1963; Os Ciclos - 1964; Convocação - 1965; A Tarefa - 1966; Antologia Poética - 1968; e poeta do movimento Catequese Poética) representa atualmente o vanguardista da nova poesia e, por que não dizer, de toda uma convocação à invenção artística no Estado de Santa Catarina. Ao menos, no Vale do Itajaí a sua mensagem se planta com raízes, flores e frutos, delineando no momento o rebrantar de desconhecidas formas de produção.

Sua obra mais recente (As Annamárias, Edições Papyrus) vem comprovar o que mencionamos anteriormente: ela exprime (e define) um rumo na paisagem artística catarinense. É mais: testemunha de forma especial o que dele já disséramos em 1969: "Recapitulando o que dissemos, constatamos saltos em Lindolf. Em Os Póstumos a desordenada enunciação de temas e motivos flutuantes; em Os Ciclos a irrupção para outras direções. Naquele o desequilíbrio: neste a estruturação primária no desejo de cantar mais e melhor. Entre um e outro, entre a pequena cidade e a marcha para a grandiosidade: a teorização dos poemas" (cf. nosso artigo Lindolf Bell: da Pequena à Grande Cidade, Vozes, Ano 63, no.9, setembro de 1969).

Gostaríamos de retomar esta idéia (os saltos e

a teorização) a propósito de As Annamárias. Preliminarmente: caracteriza a obra publicada de Lindolf uma progressiva e constante busca - um perpétuo cavar temas e linguagem. A dialética arte-artista espelha claramente nos poemas deste catarinense cheio de decisão: a cada publicação a surpresa do salto inovador, fiel porém aos primeiros impulsos temáticos, o lirismo colhido ao contato da natureza e da gente barriga-verda. Assim, As Annamárias atingem nível de síntese das pesquisas anteriores de Lindolf Bell, colocando-se em nossa entender na execução do melhor em termos criativos desde a obra de Cruz e Sousa, em Santa Catarina.

Senão vejamos. Logo ao tomar a obra, um dado sem significação aparente: rusticidade do material evocando velhas cartilhas de escolinhas do interior; prodigalidade no uso do material (64 páginas para treze poemas e treze ilustrações; 24 páginas em branco). Todavia, uma análise mais acurada denota de imediato a intencionalidade poética do artista: também o material utilizado graficamente suporta o significado emergente. O papel, a tinta, a distribuição dos poemas, as ilustrações são elementos estruturais da obra, que não podem ser ignorados interpretativamente, sob pena de se perderem aspectos inerentes à criação.

É verdade que o movimento concretista, a par da pesquisa vocabular - atomização da palavra, enveredou também pelo aproveitamento do espaço gráfico. Sua insistência, no entanto, ficou limitada à disposição tipográfica: o recurso vinha, na maioria dos poemas, como elemento pertinente à atomização vocabular.

Lindolf Bell leva-o às últimas consequências: desta forma o poema não é concebido mais como mera massa sonora, ele é paralelamente todo o material gráfico. Af inclusas as ilustrações de Elke Hering Bell (a escultora de tantas formas de beleza humana, vale dizer espiritual), participantes do processo criativo de As Annamárias. Queremos, nesta indicação de leitura, salientar a importância do método criativo de Lindolf: num tempo de autovisualidade sua poesia remete a inúmeras fontes, como síntese de elementos estruturados coerentemente.

Mais que muitas outras, o obra As Annamárias permite uma participação ativa do leitor e/ou espectador. Preferimos até a segunda possibilidade, porquanto ela departe precisamente de uma participação

anterior: as criações ilustrativas de Elke, fonte e ponte do poema.

Ficamos, pois, ante uma obra originalíssima: poema sonoro, gráfico, estruturando consciência poética mediante som e imagem, comunica ao leitor-espectador o processo artístico emergido da relação poeta-ilustrador. Uma observação complementar: relação esposo-esposa.

A este ponto, assistimos ao original. As Annamárias poesia lírica, é um poemá-síntese sob todos os aspectos. Aberto, possibilita participação. Mais: exige participação para existir como poema. E comunicado, conduz o leitor-espectador a variadas direções.

Uma direção conduz ao Cântico dos Cânticos. "Sol meu, / levanta sob as pálpebras fechadas, / sob a retina / debaixo da memória dos dias, / quando decifrávamos a pressa dos temporais / em teu jardim parado e temporal. / Amada, / que tempo nos teve..." (Poema I). As Annamárias, primeiramente, tomam artisticamente as invocações: Sol meu, Amada, / num plano de iniversalidade. Vejamos ainda: "Ganga bruta de meu interior, / Annamária, flava palomba..." (Poema VI). "E tu, corda e cardo, /... tu, folha de nervuras curvas, / palminervada..." (Poema VII); "E tu, para cima, / para o cimo, / por entre, / através, / de novo, / tu annabasis, tu annacardo (cortediário), / tu annadentro, / estou contigo só terra soterrado" (Poema IX); "Sim, eu te vi, te vejo, / te veri, Alma da Tarde" (Poema XI). Por outra parte, como no canto bíblico as imagens se sucedem ininterruptamente (seria fora de propósito levar aqui a análise do processo metafórico em As Annamárias). Observemos apenas: "Embarcamos na noite. / E tudo é tão vago / E tudo é tão tenso. / E o fogo de dentro, / escuro e denso, / queima e nos queima e queima, / e eu recollo as cinzas deste deslumbramento / e te aguardo com a linha de meu sangue / e o sangue de meus dias para sempre / - para sempre sangue de meus dias" (Poema I).

Outra direção transporta o leitor-espectador à sin-gleza dos poemas medievais. Não à sua expressão formal, porém à sua reflexão sóbria e tema. O Poema XIII encerra o obra, fecha também as variações sobre o amor: "Amor mais perfeito / não é feito do fácil. / Floresce por dentro / embora pretenda / que cesse. / E quando nas águas da pressa / fuge o amor mais depressa, / é tempo de saber / quanto dura / o tempo de não saber". Aliás, toda a poesia de Lin-

dolf, desde Os Póstumos pesquisa um requinte verbal para uma simplicidade de sentimentos (mistio de barroquismo e medievalismo). Nesse esforço perquiridor é que a presença do barroco, como pesquisa verbal, remete a outra direção, estreitamente ligada às experiências concretistas.

O Poema II inicia com o sopro dos/v/, seguidos dos fonemas sibilantes/s/, entrecortados com explorações vocabulares que abordam o inédito. Transcrevemos por inteiro, como representação do labor de Lindolf Bell:

"Vaga, vaga lua, / vaga cheia, vaga plena, / vaga dentro, vaga fora, / vaga onde, vaga quando, / vaga tudo / onde tudo e tanto te esperei. / Vai sob o sal dos olhos / e a pressa presa, / nos solavancos do coração rachado, / achado e dado, / a ti, amada alada, / que te ergues do vento que passa, / pássaro que voa no escuro lugar ferido, / onde te guardo, onde te rei, guardo, / onde te ardo e te nasci e te ostento / - mais alto estandarte de minha praça".

O fato de mencionarmos alguns elementos estruturadores de As Annamárias objetiva tão somente, e de forma introdutória, iniciar o leitor deste artigo a concentra-se em aspectos, a nosso ver fundamentais na obra de Lindolf Bell: a invenção e a experimentação. Se ao arquiteto é facultado medir e remedir o plano do edifício, também ao poeta há que se permitir a possibilidade de experiência no trato do exequível. Lindolf Bell trabalha conscientemente, e As Annamárias é o resultado do demorado diálogo entre o artista e o material utilizável, entre o poema realizado e o material gráfico.

Quando o poeta lança em Santa Catarina a sua última produção, ela acontece como uma tentativa de diálogo: e não houve até hoje outra tentativa mais pertinente do que esta, por ser ela mesma - a obra - o desfecho de um bem sucedido diálogo de amor. A partir dela, acreditamos, a poesia em terras barrigas-verde tomará rumos de plena realização, seja do ponto de vista temático (o lirismo diferente), seja do ponto de vista estrutural (o material utilizável). As Annamárias aí estão - síntese múltiplas invetidas - para leitura, estudo e pesquisa. O tempo talvez diga mais: que Lindolf Bell é de fato o poeta de maior importância em terras catarinenses. E, com As Annamárias, o lirismo no Brasil ganha uma de suas mais expressivas manifestações.



# Jogos Abertos

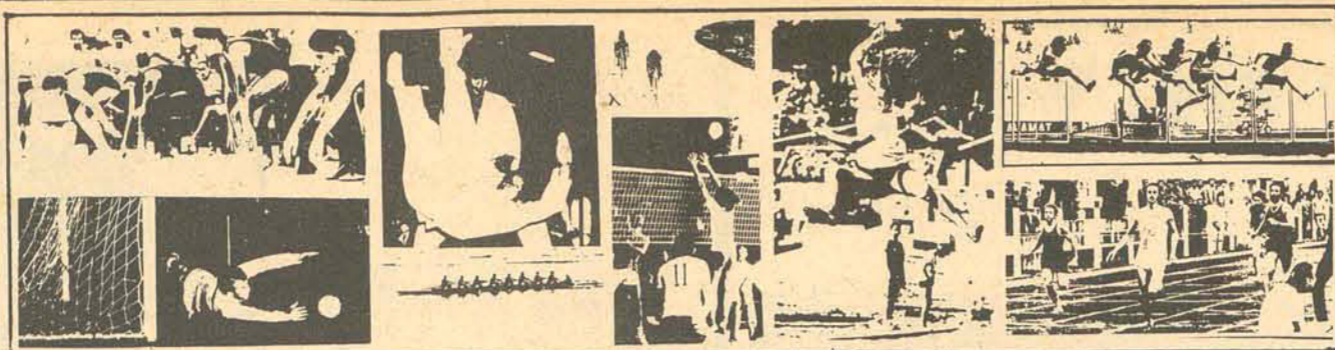

**Saudades fica num cantinho do Estado, no oeste catarinense, e vai participar pela primeira vez dos Jogos Abertos, com 40 pessoas. Mafra, que já participou de muitos Jogos, vai para os XIII apenas com mais experiência.**

# Saudades pela primeira vez nos JASC, viajando 900 quilômetros

O município participante dos XIII Jogos Abertos de Santa Catarina, e que se encontra mais distante da sede da competição, é o de Saudades. Seus atletas terão que viajar cerca de 900 quilômetros para chegarem a Itajaí, fazendo boa parte do percurso pelo estado do Paraná.

Saudades, que participa pela primeira vez dos Jogos Abertos, está localizado no Oeste Catarinense. Tem uma área de 197 Km<sup>2</sup>. Sua população é de 8.720 habitantes, sendo que destes, 880 vivem na cidade, os demais na zona rural. Da população do município, 4.472 habitantes são do sexo masculino e 4.248 do feminino. Na cidade há mais mulheres do que homens: 461 mulheres contra 419 homens. O município conta 1.320 domicílios, dos quais 146 no perímetro urbano.

Sua colonização é na base de 95% de origem alemã e sua fonte de renda é a agro-pecuária, sendo suas maiores culturas o milho, o feijão, a soja e a suinocultura.

## A PARTICIPAÇÃO

Segundo Arno Afonso Schwendler, Secretário da Comissão Municipal de Esportes e candidato único à Prefeitura de Saudades. "A participação do município nos XIII Jogos Abertos de Santa Catarina, deve-se ao entusiasmo do médico Juan Garcia Reyes, que motivou a comunidade, sendo, por isso, apontado para presidir a CME."

O Dr. Juan Garcia Reyes, é um jovem médico de 25 anos, espanhol de nascimento. Formou-se na Universidade Santa Maria, no Rio Grande do Sul, onde ainda moram seus pais. Naquela cidade sempre praticou esportes, tendo sido profissional do Riograndense F.C. Além de incentivar a população à prática dos esportes e de presidir a CME, Juan Garcia Reyes é, também, dedicado atleta, integrando a equipe de futebol de salão de Saudades, uma das melhores da região, só perdendo para a de Chapecó e tendo vencido, inclusive, as mais fortes equipes das cidades gaúchas de Passo Fundo e Iraí.

"Uma das grandes preocupações da cidade - informou Arno Afonso Schwendler - era contar com a participação do dr. Juan na equipe, mas aí surgia o problema da assistência médica à cidade. O dr. Juan foi a Santa Maria e resolveu o impasse, trazendo de lá dois doutorandos, que atenderão a cidade durante os Jogos".

## A INSCRIÇÃO

Quando o Secretário da CME de Saudades, nos últimos dias para a inscrição, veio a Itajaí e dirigiu-se a Comissão Central Organizadora onde manifestou sua pretensão a Waldir Heusi, Secretário Executivo da CCO, este não deixou por menos e perguntou: Saudades? onde fica, por favor, mostre-me no mapa."

Saudades inscreveu 40 atletas que disputarão cinco modalidades Atletismo masculino e feminino, Bolão, Futebol de Salão e Tiro de Carabina - com suas camisas vermelhas de listras verticais brancas.

Para participar dos XIII JASC, a delegação de Saudades gastará Cr\$ 8 mil, sendo Cr\$ 5 mil dispendidos pela Prefeitura e os restantes arrecadados junto ao comércio e através de promoções sociais.

"A delegação viajará em carros particulares e trará uma boa torcida - adiantou o Secretário da CME de Saudades".

## A PREPARAÇÃO

Os atletas que defenderão Saudades nos Jogos, foram selecionados quando da realização de competições alusivas à passagem do Sesquicentenário e do Dia do Colono. Escolhidos os atletas, estes passaram, imediatamente, ao treinamento.

A equipe de Futebol de Salão, treina numa quadra descoberta, no Grupo Escolar. A de Bolão treina numa cancha do Clube local. A de atletismo faz parte de seu treinamento - saltos e arremessos - em instalações improvisadas no campo de futebol e os corredores - praticam nas ruas da cidade. A equipe de carabina, treina mesmo é caçando nas matas próximas e as vezes dão "uns tirinhos" em alvos improvisados.

A cidade lamenta muito não ter condições para participar doutras modalidades, pois os recursos são poucos e as instalações precárias. "Aliás - confessa Arno Afonso - estamos preparando um relatório que entregaremos ao sr. Governador, no qual solicitamos recursos para a cobertura de nossa quadra. Af teríamos condições de praticarmos mais uma ou duas modalidades e intensificarmos a prática das que já jogamos. Estamos entusiasmados com a prática do esporte no município, e queremos incentivá-la ainda mais. Nossa participação nos Jogos é uma prova disso e temos certeza que o sr. Governador entenderá o nosso esforço e

nos atenderá".

O desejo de trazer sua equipe de futebol de salão completa para os Jogos, levou a Prefeitura, a Câmara Municipal e a CME, a mobilizar-se e dirigir-se à Acaresc, para que esta desse licença ao seu agrônomo João Batista Grandó - bom de bola e nas corridas rasas - permitindo que, participasse dos Jogos.

É interessante observar que o material a ser usado pelos atletas de Saudades, já está todo adquirido, mas alguns ainda treinam descalços, poupando os tênis para as competições.

## PRETENSÕES

"Nossa única pretensão nos Jogos -

afirmou o Secretário da CME - é aprendermos alguma coisa de esportes. É adquirirmos uma maior experiência. Não temos esperanças de vitórias, mas lutaremos por isso".

"Das modalidades que disputará, Saudades tem uma equipe de Bolão considerada como regular; a de Futebol de Salão deverá fazer uma boa figura; a de Tiro de Carabina é fraca e vem só para participar, para dar maior número à representação e, finalmente, a de atletismo, que não trará muitas esperanças e que tem sua figura máxima em Neiva Laureman, que deverá aparecer bem nos 200 metros rasos - concluiu Arno Afonso".

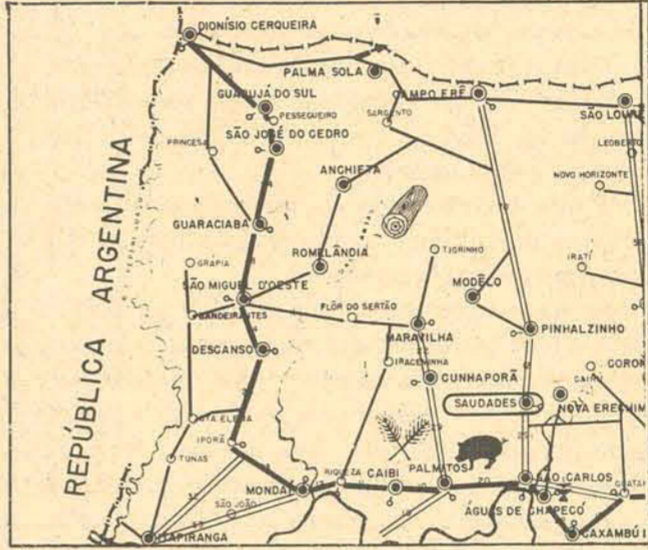

Wilson Libório (textos) e Orestes Araújo (fotos)

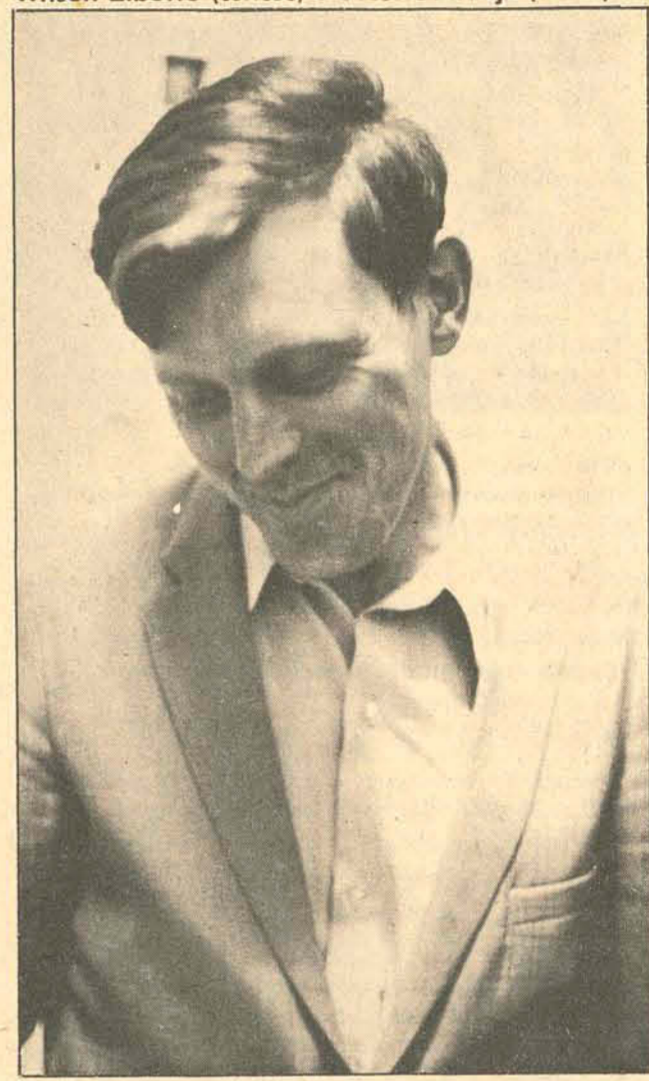

**Arno Schwendler e o uruguaio Juan Garcia Reyes são os principais incentivadores do pessoal de Saudades, que treinou nas ruas da cidade para a participação nos Jogos Abertos de Itajaí**

# Mafra: com experiência mas sem chances

**O industrial Nery Antônio Nader, presidente da CME de Mafra, acredita pouco nas possibilidades do seu município**

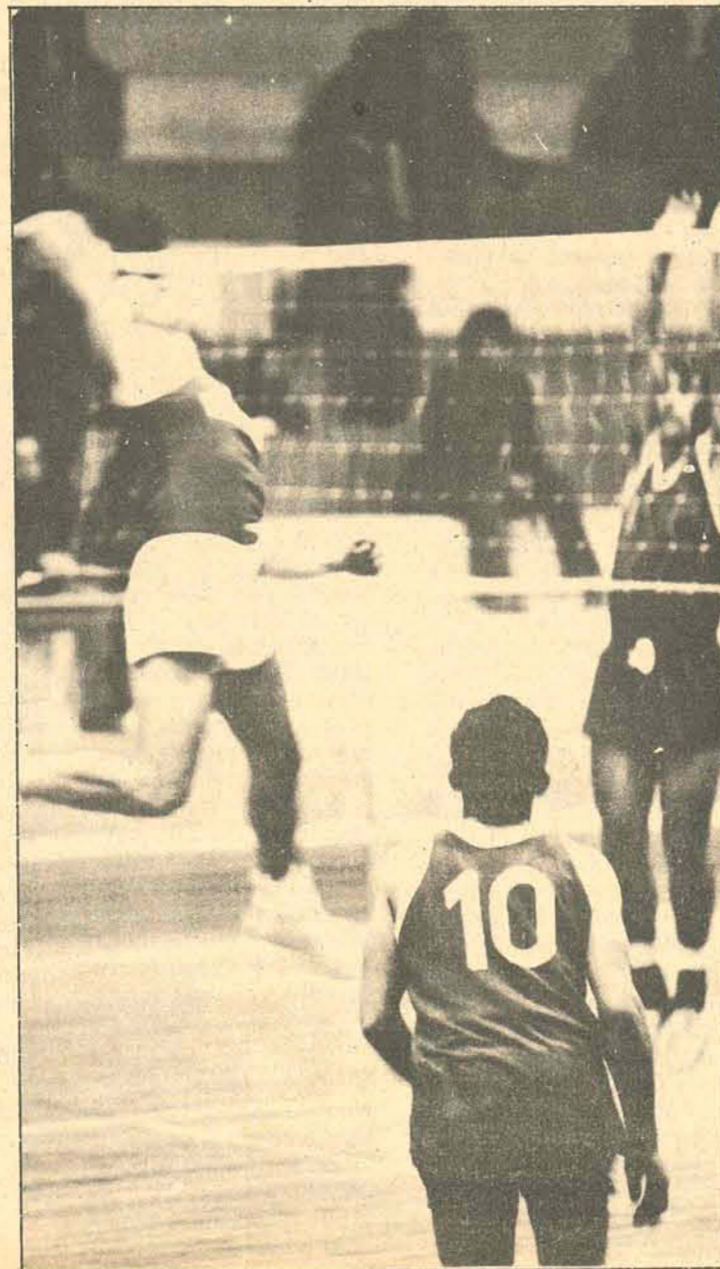
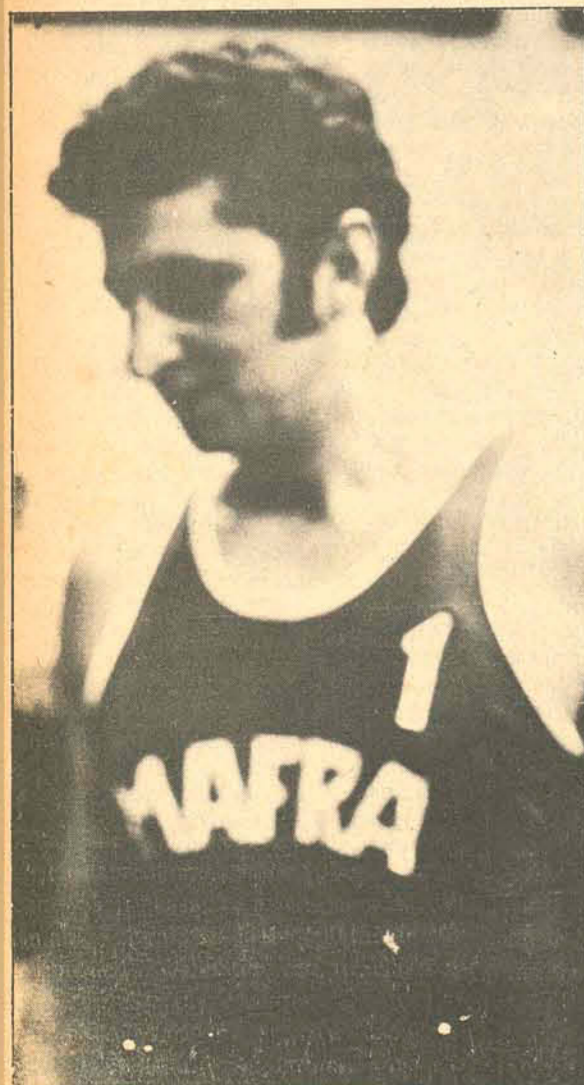

O município de Mafra, é um dos que vem há alguns anos participando dos Jogos Abertos de Santa Catarina. Agora, voltará a fazê-lo, com uma representação de 120 pessoas, incluindo técnicos, atletas e dirigentes.

Mafra participará de 13 modalidades: Atletismo, Basquete, Bocha, Ciclismo, Futebol de Salão, Punhobol, Tênis de Mesa, Volei e Ciclismo (quilômetro contra relógio), estas no setor masculino; no feminino disputará, Atletismo, Bolão, Tênis de Mesa e Volei.

## A PREPARAÇÃO

A Prefeitura de Mafra encaminhou à Comissão Municipal de Esportes, para as despesas com os JASC, a verba de Cr\$ 25 mil, e que foi considerada como excelente pela Comissão.

Sobre a preparação dos atletas de Mafra, disse o industrial Nery Antônio Nader, Presidente da CME: "Estamos nos preparando há meses, embora com um pouco de dificuldade, pois dispomos de um único ginásio coberto e só podemos treinar à noite, já que nossos atletas são, em sua maioria, estudantes, comerciantes e operários".

"Além dos treinos - acrescentou - temos feito uma série de jogos, das diversas modalidades, visando um melhor preparo e experiência. Jogamos, inclusive, em Itajaí, fazendo com isso um reconhecimento de cancha e da torcida".

"Na oportunidade em que jogamos em Itajaí, no último dia 30, aproveitamos para examinarmos as acomodações que nos foram destinadas, na Escola Básica Henrique da Silva Fontes, e que são excelentes".

## PRETENSÕES

A Delegação de Mafra, que chegará a Itajaí no próximo dia 12, acompanhada de uma respeitável torcida, será 24a. representação a apresentar-se, com seu uniforme grená e branco, no desfile de abertura.

Já no campo das disputas, Mafra não alimenta grandes esperanças quanto ao computo geral.

"Nossas possibilidades, modalidade por modalidade - adiantou Nery Antônio Nader, Presidente da CME e integrante da equipe de volei - são as seguintes: no Atletismo masculino deveremos conquistar uns 3o. e 4 quarto lugares, mas temos uma grande esperança de que Agenor Cunha, nos 5 e 10 mil metros, obtenha melhor colocação; também nos arremessos de peso e dardo, temos bons atletas. No Atletismo feminino, é também no peso e no dardo que temos

maiores chances, com a atleta Rosana, que está muito bem e com boas marcas. No Ciclismo, não temos maiores pretensões, viemos mais para participar, situação que se repete no Volei masculino, no Punhobol e na Bocha".

"Já no Volei Feminino - prosseguiu - estamos muito bem e devemos nos classificar, podendo, até mesmo, chegarmos às finais. No Futebol de Salão também estamos bem e obteremos uma boa classificação. No Basquete estamos relativamente bem, nossas possibilidades dependerão muito da chave em que cairmos na fase classificatória. No Tênis de Mesa, masculino, modalidade em que fomos campeões em 1968, estaremos muito bem e, com os raquetistas José Gaio e Laertes de Souza, lutaremos pelo título, pois chegaremos a final. No Tênis de Mesa feminino, não estamos tão bem mas faremos uma boa apresentação. O Volei feminino está muito bem, deverá conquistar um dos primeiros lugares".

E complementou, "Mas a nossa grande esperança está no Bolão Feminino, modalidade em que Mafra já foi duas vezes campeã, embora as participantes não sejam as mesmas, pois nesta modalidade conseguimos uma renovação quase total, mas não resta dúvida que em Bolão Feminino, nós estaremos nos Jogos com pretensões ao título".

"Além dos atletas já referidos - continuou - temos a destacar, ainda, a Sirlene Mota Espezim, da equipe de Volei e que cursa a Escola Superior de Educação Física de Curitiba, mas que não deixa de estar em Mafra, quando das disputas dos Jogos Abertos, dando mais força à nossa equipe".

## O MUNICÍPIO

O município de Mafra foi instalado a 8 de setembro de 1917, após a conclusão da questão de limites entre Santa Catarina e o Paraná.

Está situado na região Norte do Estado, tem uma área de 1.783 Km<sup>2</sup> e uma população de 36.091 habitantes, dos quais 20 mil vivem na cidade e os restantes na zona rural.

O município que está a 808 metros de altitude, tem sua maior fonte de renda no plantio e industrialização da ervamate. Há ainda inúmeras outras indústrias de transformação, sobressaindo a da madeira.

A Delegação de Mafra aos XIII Jogos Abertos de Santa Catarina, aproveitará a oportunidade para apresentar um pouco da sua riqueza, distribuindo amostras de seus produtos às demais delegações e turistas que vierem a Itajaí.



## Na Grande Área

Estou recebendo de ilustre médico brasileiro cópias xerox de quatro números da revista oficial da American Heart Association Inc. (conceito modernos sobre enfermidades cardiovasculares), com uma série de artigos sobre a relação entre o estado cardiovascular e a atividade física.

A série, que vem assinada por professores da faculdade de medicina da universidade George Washington, encerra verdadeiro aval no "método Cooper", lendo-se a certa altura:

"A falta de atividade física é um dos possíveis fatores que contribuem para a maior frequência da cardiopatia coronária em muitos países desenvolvidos..."

"O exercício regular, sobretudo o exercício de resistência e duração que produz boa saúde e aumenta a capacidade cardiovascular, pode ter importância na prevenção das doenças arterioscleróticas."

E tal como recomenda enfaticamente o professor Kenneth Cooper os médicos da universidade George Washington aconselham:

— As pessoas interessadas em aumentar sua atividade física deve receber autorização de seus médicos e, com o conhecimento dos médicos, obterem uma avaliação de especialistas dedicados a tarefas de julgar a capacidade ou limitação para o esforço. É conveniente que a prova de exercício se faça por controle eletrocardiográfico."

E tanta observação preciosa no trabalho desses médicos norte-americanos que espero poder voltar ao assunto nos próximos dias. Desde já, porém, agradeço ao médico brasileiro (que se identifica na carta, mas não quer que lhe revele o nome) pela distinção de me por a par de uma leitura qualificada e que tão bem serve à causa da atividade física.

\*\*\*

**BOLAS DE PRIMEIRA** — Caiu no vazio a sugestão que fiz há algum tempo pedindo a direção do Maracanã uma multa para o clube cujo goleiro estragasse a grama do campo, riscando-a com as travas das chuteiras. Na Inglaterra, agora, goleiro que cometer tal estupidez irá perdendo pontos até um limite que converterá em suspensão automática. Um velho companheiro, a quem sempre tive como bom conselheiro desta coluna, telefonou-me para estranhar que tivesse escrito um artigo contra a limitação do número de partidas realizadas por jogador profissional. Ou o amigo leu mal ou mal lhe contaram.

Minhas palavras a respeito foram estas: "a limitação do número de jogos é medida do maior alcance social. É preciso limitar o esforço do atleta. Contudo, não tenho autoridade para dizer se devem ser 65, 50 ou 70 partidas. O exame criterioso da questão deve caber a médicos, fisiologistas, psicólogos, preparadores físicos, etc." Um supervisor Zézé Moreira, do Fluminense, deu uma entrevista ao placar, esta semana, deplorando defensivamente do atual futebol brasileiro, personalizando em Zagalo o animador de um padrão de jogo que, segundo ele, deverá derrotar o Brasil no mundial de 74. Vejo a entrevista de Zézé Moreira, antes de tudo, como surpreendente gesto de repúdio a uma concepção de jogo introduzida no Brasil, justamente por ele, Zézé Moreira. Festejemos, então, a conversão do apóstolo da retranca.

**O CONTRATO DE GAVETA** — Se for adotada a sugestão ministerial que autoriza a escalção de profissional em campeonato juvenil, simplesmente, vai desaparecer do futebol brasileiro e figura do amador. Aliás, figura de ficção, é bom que se diga porque, a rigor, há muito tempo, mas há muito tempo mesmo que ninguém no Brasil joga de graça futebol de ingresso pago.

Todos os amadores do futebol brasileiro (aquela rapaziada que jogou em Munique) estão vinculados aos clubes por contratos eles recebem salários, prêmios, alguns, recebem luvas, tudo assegurado pelo chamado contrato de gaveta.

É a farsa do contrato de gaveta que vai acabar.

Armando Nogueira

## RESTAURANTE PRAYON



COMIDAS  
TÍPICAS CHINESAS  
P. INTERNACIONAL  
L. PANORAMAR  
SERVIÇO A LA CARTE

海濱飯店

AV. RUBENS DA ARRUDA RAMOS  
(Baía Norte)

## CONSTRUTORA IRMAOS MULLER LTDA.



Rua Dr. Fúlvio Aducci, 763  
Estreito — Fpolis — SC  
FONE: 3736

CASAS RESIDENCIAIS  
APARTAMENTOS  
CONJUNTOS COMERCIAIS E  
INDUSTRIAIS  
Projeto e Construções....

com financiamento.

# Botafogo na Bahia, com o Leônidas de técnico

Jairzinho está sendo apontado como o culpado pela saída de Tim do Botafogo. O técnico agora é Leônidas e Jair vai jogar hoje em Salvador, contra o Bahia.



Rio — Embora o fato tenha sido divulgado ontem pela manhã, Tim deixou de ser técnico do Botafogo desde segunda-feira à noite, após uma conversa com Xisto Toniato.

Tim concordou em sair, confessando que perdera o controle da equipe, não desejando comprometer ainda mais, em véspera de eleições, a diretoria do clube. Ontem, depois de comunicar a saída de Tim aos jogadores, Toniato já apresentou Leônidas como o novo treinador.

Presente, Tim despediu-se de todos, dizendo que se retirava sem mágoas e se proclamando botafoguense antigo. Acrescentou que reconhecia não ter sido feliz no Botafogo e que deixava o cargo assumindo a culpa pelos fracassos do time.

Logo em seguida, Leônidas falou aos jogadores, pedindo a colaboração de todos para recuperar a equipe. A noite, na casa de Xisto, reuniram-se Paraguaio, supervisor, e Nilton Santos, para decidirem os próximos caminhos do Botafogo no Nacional.

### REVOLTA

O jogador Jairzinho, que viajou ontem com a delegação do Botafogo para Salvador, manifestou sua revolta com as notícias publicadas em alguns jornais de que ele estava sen-

do o pivô do boicote contra Tim. Declarou antes de embarcar que "essa gente não tem mesmo o que fazer. Acho que estão querendo aparecer às minhas custas".

### BAHIA X BOTAFOGO

Salvador — Estreando seu novo técnico, o ex-zagueiro Leônidas, o Botafogo enfrentará no estádio da Fonte Nova, o Esporte Clube Bahia.

Silvío Pirilo, treinador do Bahia, pediu calma à torcida, que já está ficando impaciente com a falta de vitórias. Anunciou também que fará duas modificações importantes na equipe, entrando Nilson na ponta esquerda e Simas na ponta de lança.

Com estas modificações, Pirilo pretende dar maior agressividade ao ataque baiano, tendo afirmado que "se isso não der certo, francamente, não sei mais o que fazer".

Leônidas informou que o Botafogo vai atuar na retranca, em estilo 4-3-3. A escalção de Jairzinho e Nei dependerá do exame médico a que ambos serão submetidos hoje pela manhã.

Equipes prováveis: Bahia — Buttice; Odair, Onca, Mário Raga e Paulo Henrique; Baiaco e Eliseu; Afonsinho, Simas, Picolé e Nilson. Botafogo — Wendell; Edmilson, Brito, Osmar e Marinho; Carlos Alberto e Marco Aurélio (Nei) Ademir (Jairzinho), Ferreti, Fischer e Dorinho. O juiz será Vilmar Serra.

### ABC X FLAMENGO

Natal — O ABC poderá finalmente contar com Rildo (ex-botafogo, Santos e Seleção Brasileira) na partida no Castelão, contra o Flamengo.

Com a chegada dos documentos do atleta, o técnico Célio de Souza demonstrou seu contentamento e entusiasmo dizendo que agora substituiremos o sistema de retranca, passando o quarto zagueiro Nilson a atuar ao lado de Maranhão, e fazendo recuar o meio campista Danilo Menezes.

O lateral esquerdo Mineiro, que chegou do Rio para substituir Rodrigues Neto, já treinou ontem à tarde, num apronto que foi realizado de portões fechados por ordem da Federação local.

Equipes prováveis: ABC — Tião; Sabará, Edson, Nilson e Rildo; Maranhão e Danilo Menezes; Luís, Libânio, Petinha e Soares. Flamengo — Renato; Moreira, Chiquinho, Tinho e Mineiro; Liminha e Zanata; Vicentinho, Doval, Humberto e Paulo César.

### NÁUTICO X SANTOS

Recife — A ausência de Pelé e a péssima campanha do Náutico, que até agora só ganhou da Portuguesa, justificam o desinteresse dos pernambucanos para o jogo Náutico e Santos, no estádio do Arruda, às 21 horas.

O ponta de lança Brecha é a dúvida do Santos, pois ainda sente dores na coxa direita. Caso ele não ganhe condições de jogo, Pepe escolherá seu substituto entre Alcindo e Nenê. O Náutico não terá o lateral esquerdo Romero, uma das boas figuras do time, que se machucou no jogo contra o Palmeiras. Em seu lugar, Gradim escalará Zé Júlio.

O treinador do Santos está preocupado com o rendimento da equipe no jogo de hoje: "estamos cansados de tantos jogos e viagens, o Santos é o time que mais viaja neste Campeonato Nacional e a culpa toda é da CBD que dividiu mal a Tabela".

Os dois times: Santos — Cláudio, Carlos Alberto, Oberdã, Orlando, Leo, Zé Carlos, Roberto Carlos, Afonsinho, Brecha ou Alcindo, Adilson e Edu.

Náutico — Lula, Gena, Gilson, João Paulo, Sidclei, Zé Júlio, Elói, Paraguaio, Pereira, Cordeiro e Vasconcelos.

### GRÊMIO X PORTUGUESA

Porto Alegre — Com muitos jogadores lesionados e um ataque que não consegue marcar nem em treinos, o Grêmio terá dificuldades para conservar a liderança do grupo "D", contra a Portuguesa, que ainda não conseguiu vencer no Campeonato Nacional.

O time paulista chegou à tarde, com o treinador Cílio justificando os resultados e explicando como tentará a reabilitação: "a Portuguesa é novamente um time em formação, depois que seus principais jogadores foram afastados. Por isso, teremos cuidados contra o Grêmio. Se for preciso, boto 10 jogadores no meio de campo que é o setor mais importante".

No Grêmio, Daltro Menezes, resolveu trabalhar em silêncio para não revelar suas indefinições. No último treino, ele fez muito esforço para acertar o ataque, mas acabou desistindo. O treino durou 55 minutos e terminou com 1 x 0 para os reservas, gol contra do zagueiro Anchetta.

O jogo iniciará às 21 horas, no estádio Olímpico, com arbitragem de Carlos Costa, auxiliado por Ailton Bernardoni e Jefferson de Freitas. As duas equipes: Grêmio — Jair; Everaldo, Anchetta, Tabajara, Paulo Sérgio, Beto, Buião, Oberti, Mazinho, Carlos Alberto e Loivo. Portuguesa — Miguel;

### OUTROS JOGOS

Em Belém, o vice líder da chave A, Internacional, joga com o Clube do Remo, enquanto o Vasco da Gama, que é líder, joga em Fortaleza, contra o Ceará.

Na complementação da 8a. rodada, Brasil e Palmeiras jogam em Macaé, Cruzeiro e Vitória em Minas Gerais, Atlético e América Carioca, no Maracanã e Coritiba x América Mineiro, em Curitiba.

## Fischer quer jogar contra o Mequinho

São Paulo — O campeão mundial de xadrez, o norte-americano Bobby Fischer, manifestou o desejo de jogar contra o brasileiro Mequinho, ainda neste mês, em contato telefônico com o presidente da Federação Paulista de Xadrez, Orlando Paes, que confirmou ontem à noite interesse no novo campeão mundial.

— Conversei com Mequinho alguns minutos depois de falar com o Fischer e ele ainda não confirmou a realização do "match" pois está se preparando para o torneio do Texas, no próximo mês. Entretanto, Mequinho resolverá nas próximas horas sobre sua participação.

Orlando Paes, falou inicialmente por telefone com o mestre internacional Miguel Quinteros, que está hospedado na casa de Fischer. Alguns minutos depois, era o próprio campeão mundial quem conversava com o dirigente brasileiro, confirmando o seu desejo de enfrentar Mequinho.

— Não pude dar confirmação ao Fischer, antes de conversar com Mequinho — pois mesmo com sua aceitação teremos que procurar um patrocinador à altura do encontro, finalizou Paes, orgulhoso com a escolha de um adversário brasileiro pelo vencedor de Bóris Spassky.

## TRIBUNAL DE JUSTIÇA DIRETORIA DE DOCUMENTAÇÃO E PUBLICAÇÕES RESENHA DE JULGAMENTOS

A Câmara Criminal do Tribunal de Justiça de Santa Catarina, em sessão ordinária de terça-feira, dia 03 de outubro de 1972, julgou os seguintes processos:

1) Apelação criminal no. 11.839 de Turvo, apte. Augusto Francilício e apda. a Justiça, por seu Promotor. Relator: Des. EDUARDO LUZ.

Decisão: Por unanimidade, rejeitar a preliminar, e quanto ao mérito, por maioria de votos e de acordo com o parecer da Procuradoria Geral do Estado, conhecer do recurso e dar-lhe provimento em parte, para reduzindo a pena imposta ao réu a 3 anos e 9 meses de reclusão, excluindo-se a medida de segurança imposta ao mesmo. Custas na forma da lei.

2) Recurso criminal no. 6.464 de Joinville, recte. Astra S.A. — Ind. e Comércio e recdo. Companhia Industrial de Plásticos "Cipla" S.A. Relator: Des. TROMPOWSKY TAULOIS.

Decisão: À unanimidade converter o julgamento em diligência para determinar que o Dr. Juiz da Vara Criminal de Joinville profira decisão e da mesma intime as partes. Custas na forma da lei.

3) Recurso criminal no. 6.473 de Videira, recte. o dr. Juiz de Direito, ex-offício, e recdo. Antônio Ferronato. Relator: Des. TROMPOWSKY TAULOIS.

Decisão: A unanimidade e de acordo com o parecer da Procuradoria Geral do Estado, conhecer do recurso e negar-lhe provimento. Custas na forma da lei.

4) Recurso criminal no. 6.457 de Canoinhas, recte. a Justiça, por seu Promotor e recdo. o dr. Juiz de Direito. Relator: Des. EDUARDO LUZ.

Decisão: À unanimidade e de acordo com o parecer da Procuradoria Geral do Estado, conhecer do recurso, para decretar extinta a punibilidade pela prescrição da ação penal. Custas na forma da lei.

5) Recurso criminal no. 6.470 de Lages, recte. Jovenil Antunes dos Santos e recdo. o dr. Juiz de Direito. Relator: Des. EDUARDO LUZ.

Decisão: A unanimidade e de acordo com o parecer da Procuradoria Geral do Estado, conhecer do recurso e negar-lhe provimento. Custas na forma da lei.

6) Recurso criminal no. 6.472 de Santa Cecília, recte. o dr. Juiz de Direito, ex-offício, e recdo. João Sales. Relator: Des. EDUARDO LUZ.

Decisão: A unanimidade e de acordo com o parecer da Procuradoria Geral do Estado, conhecer do recurso e negar-lhe provimento. Custas na forma da lei.

7) Apelação criminal no. 11.784 de Palmitos, aptes. Arbi Dummer e Léo Moresco e apda. a Justiça, por seu Promotor. Relator: Des. TROMPOWSKY TAULOIS.

Decisão: À unanimidade e de acordo com o parecer da Procuradoria Geral do Estado, não conhecer do recurso de Arbi Dummer por intempestivo, e quanto ao apelo de Léo Moresco, conhecer do mesmo para julgar extinta a punibilidade pela prescrição. Custas na forma da lei.

8) Apelação criminal no. 11.799 de São Lourenço do Oeste, apte. Dante de Lima e apda. a Justiça, por seu Promotor. Relator: Des. TROMPOWSKY TAULOIS.

Decisão: À unanimidade, conhecer da apelação e dar-lhe provimento em parte, para condenar o réu à pena de 4 anos e 2 meses de reclusão, mantida no mais, as cominações da sentença apelada. Custas na forma da lei.

9) Apelação criminal no. 11.801 de Palmitos, apte. Edegar Guerini e apda. a Justiça, por seu Promotor. Relator: Des. MARCÍLIO MEDEIROS.

Decisão: À unanimidade, conhecer da apelação e dar-lhe provimento para substituir a pena de detenção pela de multa de hum cruzeiro. Custas na forma da lei.

10) Apelação criminal no. 11.780 de Capinzal, apte. a Justiça, por seu Promotor e apdo. Alcides Dias de Oliveira. Relator: Des. MARCÍLIO MEDEIROS.

Decisão: À unanimidade e de acordo com o parecer da Procuradoria Geral do Estado, conhecer da apelação e negar-lhe provimento. Custas na forma da lei.

11) Apelação criminal no. 11.813 de Imaraf, apte. Antônio Vicente e apdo. Lúcio Carlos Faust. Relator: Des. MARCÍLIO MEDEIROS.

Decisão: À unanimidade e de acordo com o parecer da Procuradoria Geral do Estado, conhecer do recurso e negar-lhe provimento. Custas na forma da lei.

12) Apelação criminal no. 11.433 de São José, apte. o dr. Juiz de Direito, ex-offício, e apdos. Maurício Saturnino Matos e outros. Relator: Des. RUBEN COSTA.

Decisão: À unanimidade e de acordo com o parecer da Procuradoria Geral do Estado, conhecer do recurso e negar-lhe provimento. Custas na forma da lei.

Acórdão assinado na sessão.

13) Apelação criminal no. 11.739 de Lages, apte. a Justiça, por seu Promotor e apda. Bernadina Gonçalves de Oliveira. Relator: Des. EDUARDO LUZ.

Decisão: A unanimidade e de acordo com o parecer da Procuradoria Geral do Estado, conhecer do recurso e dar-lhe provimento, para, anulando o julgamento a que a ré foi submetida, mandar que a outro seja sujeita. Custas na forma da lei.

Jaime Spréigo  
Diretor.

## UNIGRAF Indústria e Comércio Ltda.

- PAPELARIA
- Carimbos de borracha
- Agora, também, com IMPRESSOS

Rua Deodoro, 33-A — Telefone 2517  
Florianópolis — Santa Catarina

## ITAGUAÇU - COQUEIROS

Vendo 3 lotes com aproximadamente 1.000 metros quadrados com 32,00 metros de frente para a Baía Sul, com praia particular, murado, com rampa para lanchar etc. Barbada preço de ocasião.  
Vendo terreno com 800 metros quadrados (20 x 40) na Rua da Dipronal, perto do Detran no Estreito, pronto para construir.  
Vendo terreno próprio para indústria, Depósitos Oficinas etc. com 5.000 metros quadrados, em frente ao Detran no Estreito.  
Vendo 2 salas conjugadas no 1o. andar do Edifício Tiradentes próprias para Gabinetes Dentários, Escritórios, Consultórios etc.  
Tratar com Paulo pelo fone 4414.



# Juízes não gostaram da taxa de arbitragem e vão pedir licença

**Bezerra, Nahas e Roldão entrarão hoje, na Federação, com um pedido de licença por tempo indeterminado. Eles não concordam com a taxa de 150 cruzeiros, estipulada pela FCF para o Torneio Integração e vão cair fora**

## Bezerra prefere os estudos

José Carlos Bezerra, não quis se sujeitar a sair de Santa Catarina para apitar por Cr\$ 150,00. Ontem, depois de pensar um pouco, resolveu também pedir licença à Federação Catarinense de Futebol: "Vou me licenciar a partir de amanhã, por 60 dias, por dois motivos: Primeiro, estou no último ano de Faculdade e me formo este ano. Como as provas começam no final do mês, tenho que me preparar, e o tempo disponível que tenho é somente aos sábados e domingos. Segundo, a taxa estipulada pela Federação é muito baixa, não dá ânimo a gente trabalhar por Cr\$ 150,00, fora do Estado".

Bezerra, não gostou muito da decisão da Federação Paranaense: "Eles não prestigiaram o torneio colocando árbitros do quadro B. Acho certo os nossos juízes do mesmo quadro também apitarem".

Mas o que mais deixou Bezerra intrigado, foi a decisão dos clubes de Santa Catarina: "Estranhei bastante os times daqui. No final do Campeonato deste ano, nenhum juiz era bom para eles. Desconfiavam de todo mundo para se apitar uma partida, éramos



submetidos a dois sorteios. Agora, de repente eles mudaram. Concordam com tudo, até que os juízes viajem junto com a delegação, o que não fica nada bem".

Bezerra que sempre gosta de justificar suas declarações, deu logo o exemplo do que pode acontecer

com os juízes que viajam com os clubes" "No jogo de domingo entre Avaf e Pinheiros, temos um exemplo. Se o juiz paranaense Dirceu Marques não tivesse condução própria, ficaria a ver navios aqui na ilha ou senão, teria que regressar de ônibus, pois os dirigentes afirmaram que ele não viajaria com a delegação".



## Roldão só na 1a.

Roldão Borja foi a União da Vitória apitar Iguauçu X Figueirense. E afirmou que foi a primeira e a última: "Fui só por experiência, para ter uma base como era a coisa e, minhas suspeitas se confirmaram. Não dá mesmo para apitar com a taxa absurda de Cr\$ 150,00".

Devido a taxa irrisória estipulada pela Federação Catarinense sem o Departamento de Árbitros ter opinado e participado de nenhuma reunião e sem os juízes serem cientificados das taxas, Roldão Borja tomou a decisão na tarde de ontem: "Por muito que a gente queira colaborar, não é possível e hoje vou entrar com um ofício pedindo licença por tempo indeterminado. Não é possível trabalhar com uma taxa absurda de 150,00, apitando fora da capital".

Roldão ainda foi mais além: "Nós que apitamos partidas aqui no estado por Cr\$ 500,00, não podemos trabalhar fora do estado por Cr\$ 150,00. Desta taxa, me foi descontado Cr\$ 12,00 de Imposto de Renda e Cr\$ 12,00 de INPS e, para ir para minha casa, tive que pagar do meu bolso, mais Cr\$ 9,00 de táxi, pois chegamos as 3 e meia da manhã e o ônibus nos deixou lá no Figueirense, e como o clube não tinha carro para me levar a solução foi o táxi. Acho que passar dois dias fora de casa para ganhar Cr\$ 117,00 não vale a pena. Não estou certo".

O juiz considerou o tratamento recebido pelo Figueirense, o melhor possível, mas acha que não fica bem viajar a tiracolo com a delegação: "Apesar do tratamento espetacular do Figueira, acho que não fica bem, nós árbitros, viajamos juntos, pois tenho certeza que futuramente isto dará margem a comentários maldosos".

Com a decisão tomada, Roldão acha que assim os árbitros do quadro B, a exemplo do Paraná, terão melhores oportunidades.

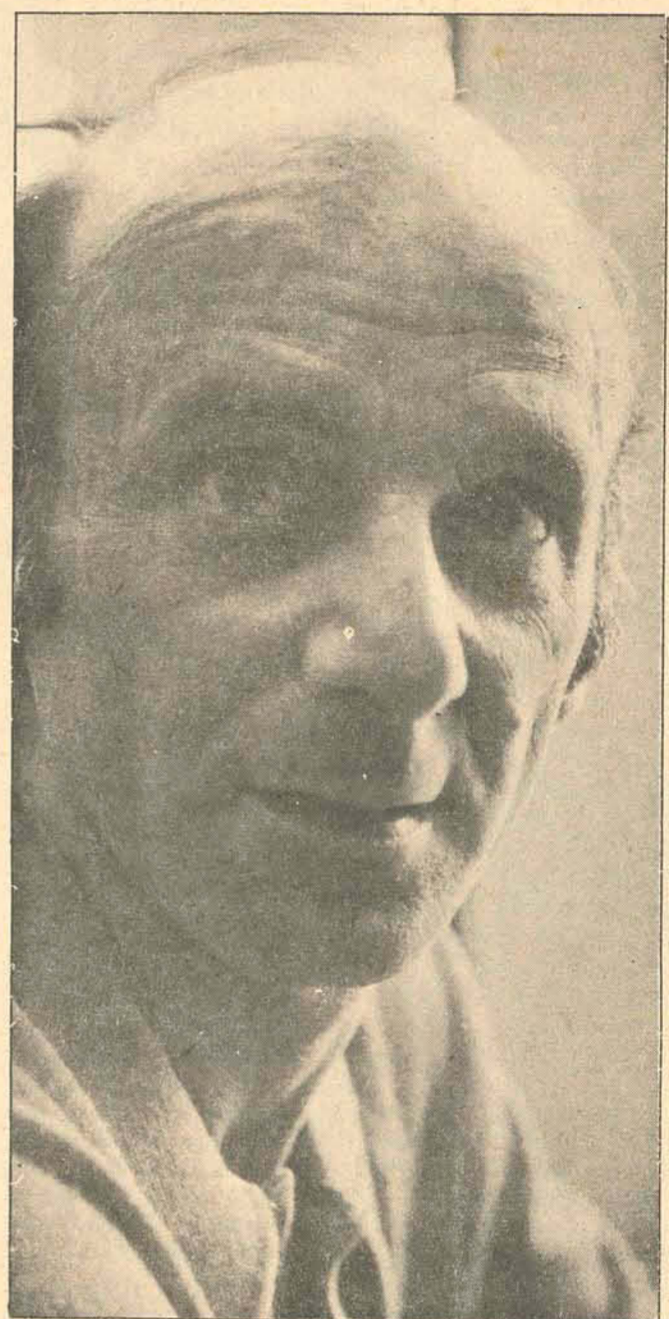

## Nahas dá chance aos novatos

Gilberto Nahas, se solidarizou com a decisão de Roldão e Bezerra e na tarde de ontem explicou: "Meu ofício de licença por tempo indeterminado dará entrada hoje, na sede da Federação Catarinense de Futebol".

O motivo da decisão de Gilberto, foi como a dos demais: a taxa de arbitragem: "Apitar por 150,00 fora do estado, é um absurdo. Prefiro apitar de graça no campeonato amador do que no Paraná por esta taxa".

Gilberto explica: "Nós apitamos no estadual por 500,00 e 250,00 nas bandeiras, não vejo motivo em regredirmos para 1960, quando a taxa era 150,00".

Como o Departamento de Árbitros não foi cientificado da taxa e nem os Árbitros foram ouvidos, pois se fossem não haveria concordância, Gilberto chegou à conclusão que: "Devemos dar chance aos novatos do quadro B, para vermos se eles têm condições, pois não será apitando jogos do campeonato amador, que terão tarimba necessária".

Gilberto, que juntamente com Roldão e Bezerra estão no quadro da CBD, comentou: "Não vai ser apitando jogos do Torneio Integração que os homens vão se lembrar da gente para ser bandeirinha no Campeonato Nacional".

Nahas, que acha condenável e vergonhoso os árbitros viajarem com os clubes afirmou: "O que aconteceu com Dirceu Marques, foi um alerta para os juízes. Se Marques não tivesse condução própria, teria que voltar a pé para Curitiba".

## Fio está indo embora da Ilha



Fio, Ademir e Amauri se apresentaram ao Flamengo e participaram do treino ontem na Gávea. Miraglia em companhia de José Amorim viajou na manhã de ontem para o Rio e depois do coletivo desta manhã, deverão acertar com os jogadores.

Fio, devido a compromissos comerciais com a rede Globo e com o sucesso da música Fio Maravilha, dificilmente ficará no Avaf. Amauri por ser menor, assinará contrato com a autorização do pai e Ademir o Avaf quer até dezembro de 73, mas o jogador a princípio queria só por 3 meses.

Miraglia chegou ao Rio somente por volta das 21 horas de ontem devido ao aeroporto de Congonhas estar interditado desembarcando em Pirassununga e entrou em contato em seguida com Radames Latari. Existe a possibilidade da compra em definitivo do passe dos jogadores Ademir e Amauri, Michila, irmão de Fio, acertou com Miraglia e fará dupla de área com Lica. Sua chegada se dará na quinta ou sexta-feira junto com o treinador e jogará domingo contra o Colorado em Curitiba.

## Figueirense preocupado com disciplina

O Figueirense que já dispensou Caco e Fernando por transgredirem as normas do clube, parece encontrar na indisciplina a causa dos últimos insucessos da equipe.

Na manhã de ontem, antes de iniciar os treinamentos, Iberê Rosa, que está acumulando as fun-

ções de preparador físico e supervisor, fez demorada preleção alertando os jogadores sobre as normas do clube. Iberê voltou a ratificar que o clube não tolerará indisciplina e os jogadores que chegarem atrasados ao treinamento serão punidos. Depois foi feita física para todo o plantel, com exceção apenas dos golei-



## Miraglia viajou, mas volta para ficar até 73

Valter Miraglia, que acertou com o Avaf até dezembro de 73, viajou na manhã de ontem para o Rio, com a finalidade de resolver problemas particulares e tentar trazer novos jogadores para o clube.

O treinador que já manifestou interesse na permanência de Nelinho como seu auxiliar, antes de viajar deixou a programação da semana, para que fosse cumprida rigorosamente.

Nelinho na tarde de ontem, cumprindo a risca as ordens de Miraglia, fez 30 minutos de física no terreno baldio, em virtude das péssimas condições de seu estádio. Em seguida, foi feito dois-toques, que serviu mais como recreação.

Rubens, em Criciúma, foi o único joga-

dor que não participou dos treinos. No vestiário Pires fez aplicações de injeções antigripais em Orivaldo e Bitá e em seguida foi cuidar de seu tornozelo, fazendo fisioterapia ativa com calor úmido.

Os jogadores no vestiário estavam a espera de algum dirigente para lhes pagarem o bicho pelo empate com o Pinheiros, conforme havia sido prometido. Em virtude do homem do dinheiro não haver chegado, os jogadores resolveram então fazer uma vaquinha e compraram doces e frutas para Ismael e se dirigiram para o hospital.

Hoje está programado treino físico-técnico tático com início previsto para às 14 horas.

que treinou normalmente e hoje vai participar do coletivo pela primeira vez afirmava: "Estou bem, não sinto nada e tenho condições de jogo para domingo. Dependerá apenas do treinador a minha escalação".

Tião Marino em São Paulo revendo a família,

Carlos Roberto em recuperação e Adafilton sentindo ainda o joelho, foram os únicos jogadores que não participaram dos treinamentos.

Para hoje, dependendo das condições do gramado, Jorge Ferreira fará o primeiro coletivo da semana e poderá contar com todo o plantel.

**noturno 72**  
de 3ª a sábado das 21,10 às 23,00  
**RÁDIO GUARUJÁ**  
oscar berendt

**Cef**  
**Caixa Econômica Federal**  
**Loteria Esportiva**

TESTE 105 (Ratificação de Resultado)

A CAIXA ECONÔMICA FEDERAL - CEF - comunica que não houve reclamação relativa ao resultado do concurso-teste No. 105.

Assim, na forma do que determina o artigo 16, da Norma Geral dos Concursos de Prognósticos Esportivos, fica ratificado, em caráter definitivo o resultado publicado no dia 19.09.72, cujo valor para cada aposta vencedora é de Cr\$ 1.850.707,32.

O pagamento aos ganhadores será efetuado a partir do dia 03.10.72, nos seguintes locais:

Brasília e Goiás: Av. W3 - q 512 - lojas 2/b e 3/B - Distrito Federal;  
Minas Gerais: Rua Araguari, 489 - Belo Horizonte;  
Paraná: Rua 15 de novembro, 2868 - Curitiba;  
Rio Grande do Sul: Rua Comendador Manoel Pereira, 35 - Porto Alegre;  
Guanabara: Rua Riachuelo, 208 - Rio de Janeiro;  
São Paulo: Av. Rangel Pestana, 2020 - São Paulo.

Os prêmios prescrevem em 90 dias a contar do dia 03.10.72.

**OBSERVAÇÕES**

1. às sextas-feiras não haverá pagamento, por se tratar de dia em que são feitas as prestações de contas dos vencedores.

2. os pagamentos na Guanabara e São Paulo obedecerão ao horário de 13h 30min às 17h30min e 12h30min às 16h30min respectivamente.

**UM NOME EM CARTAZ!**

**SCATA**

PROPAGANDA

PAINÉIS E CARTAZES EM S<sup>ª</sup> CATARINA

**R. ITAJAI, 1691**  
**FONE: 22-1457**  
BLUMENAU - SC

**Anuncie em O ESTADO**  
Rua Felipe Schmidt 116