

O ESTADO

Florianópolis, Terça-feira, 03 de Outubro de 1972 - Ano 58 - No. 17.003 - Edição de hoje 20 páginas - Cr\$ 0,50

TEMPO: - Frente Fria: em curso. Pressão atmosférica média: 1010,3 milibares. Temperatura média do dia: 18,7 graus centígrados. Umidade relativa média do dia: 95,9%. Estado médio do céu: de meio a encoberto com nuvens baixas e alto estratus; cumulus nimbus. Estado médio do tempo: com instabilidades, chuvas esparsas e passageiras em todo o Estado; nevoeiros intensos em todo o litoral e planalto. Estado médio: instável. Previsão: A. Seixas Netto.

CONGRESSO ADIADO - A Comissão Organizadora do I Congresso Estadual de Fotografia informa que foi adiada a data de inscrição ao concurso de fotografias de 4 para o dia 7 de outubro às 12 horas. As fotos deverão ser enviadas ou entregues no seguinte endereço: Cine Clube de Engenharia, Centro Tecnológico, em Florianópolis.

Limitação aperfeiçoa armamentos

A corrida armamentista nuclear não foi contida pelo acordo de limitação das armas estratégicas firmado entre os Estados Unidos e a União Soviética, mas apenas fez com que essa corrida, ao invés de continuar sendo de quantidade, passe agora a aprimorar a qualidade dos armamentos. A afirmação foi feita pelo Instituto de Investigações de Estocolmo, o organismo de maior autoridade no mundo sobre os problemas da paz e da guerra. Num comunicado expedido ontem o Instituto declara que a competição no terreno das armas será estimulada por novos avanços da tecnologia, através do surgimento de armas ainda mais sofisticadas, "de tal forma que a limitação poderá se transformar em intensificação". Os acordos, segundo aquela organização, resultaram em abandono, por parte de ambos os países, de armas que não haviam alcançado o grau de funcionamento desejável por ocasião da assinatura do tratado.



Cirne Lima sexta-feira em Chapecó

Para fazer um balanço da política agrícola do Governo na região do Extremo-Oeste de Santa Catarina, com vistas à obtenção de uma super-safra no período 1972-1973, chega sexta-feira a Chapecó o Ministro da Agricultura, Sr. Cirne Lima. Na oportunidade fará um pronunciamento sobre a ação governamental no desenvolvimento da Agricultura, devendo ainda manter um encontro com produtores rurais da área sobre os problemas locais. O Ministro viajará acompanhado de vários assessores e se avistará com o Secretário Glaucio Ollinger (Página 6).

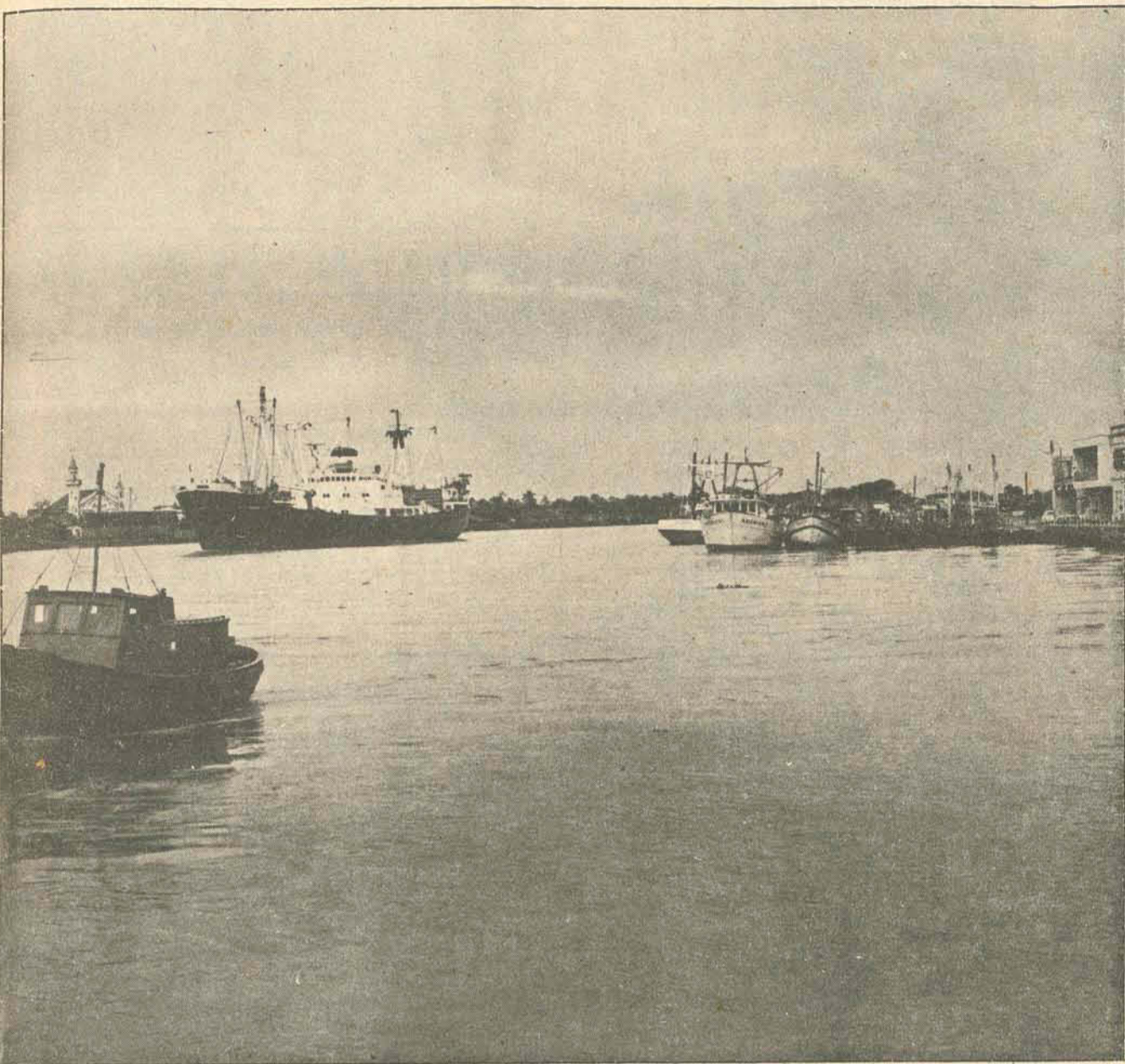

Itajaí - entreposto de pesca

A Prefeitura de Itajaí, o Departamento Nacional de Portos e Vias Navegáveis, a Sudeul, a Sudepe e o Governo do Estado vão firmar convênio sexta-feira visando a instalação de um entreposto de pescado em Itajaí. Segundo o prefeito do município, Sr. Júlio Cesar, até meados de fevereiro o projeto de viabilidade econômica do entre-

posto já deverá estar concluído, iniciando-se então a implantação do projeto. O empreendimento possibilitará a criação de 1.200 empregos diretos em Itajaí e será construído em área de terras a ser doada pela Prefeitura Municipal, conforme estabelece o convênio

(Pág. 7).

Egge renuncia em Rio do Sul

Deixando perplexos seus correligionários da Arena em Rio do Sul e causando surpresa na cúpula do Partido em Florianópolis, o candidato único da Situação à Prefeitura daquele município, Sr. Wigand Egger, comunicou ontem à tarde ao Prefeito Artenir Werner e ao Diretório Municipal que renunciava à candidatura. A renúncia, contudo,

não chegou a ser formalizada junto à Justiça Eleitoral. Ontem à noite a Arena riosulense reuniu-se para examinar o problema, não chegando a nenhuma solução. Deverá voltar a reunir-se hoje, pois não quer se pronunciar sem ouvir as razões da renúncia do Sr. Wigand Egger, que ontem não foi encontrado.

Ofensiva comunista faz 100 ataques ao Vietnã do Sul em ação relâmpago

Página 2.

Gibson: Foi um acordo elevado

O Chanceler Mário Gibson Barbosa disse ontem que o Brasil se compromete a oferecer publicamente os detalhes técnicos das obras realizadas no curso dos rios internacionais, segundo os termos do acordo feito com a Argentina, em Nova Iorque. O Ministro divulgou o texto do acordo, constante de duas laudas, dizendo que o texto é suficientemente claro para que dele se queira tirar outras conclusões que não aquelas que estão ali expressas no documento. Disse

que o acordo "afasta definitivamente qualquer desentendimento que tenha havido, como de fato houve", acrescentando que a solução está colocada "em termos muito altos". Não quis arriscar previsões sobre o curso do projeto na ONU, dizendo que confia numa consideração à altura dos demais países. Depois, observou: "o fato de a ONU ter se deixado tomar pelo assunto significa grande progresso

(Página 5).

Partidos recorrem das impugnações a seus candidatos a vereador

Página 8.

ESPORTE

Avai pode jogar no Maracanã

A próxima rodada do Integração, Avaí x América, Figueirense x Pinheiros, em Florianópolis e Colorado x Iguazu e Atlético x Hercílio, em Curitiba, pode sofrer uma alteração. Isto se o Avaí acertar um amistoso com o CEUB de Brasília para domingo, no Maracanã, como preliminar de Flamengo e Vasco. Em sua estréia e na dos novos contratados, pelo Torneio Integração, o empate não foi um bom resultado, ainda mais pela lesão sofrida por Ismael. (Página 8 do II).

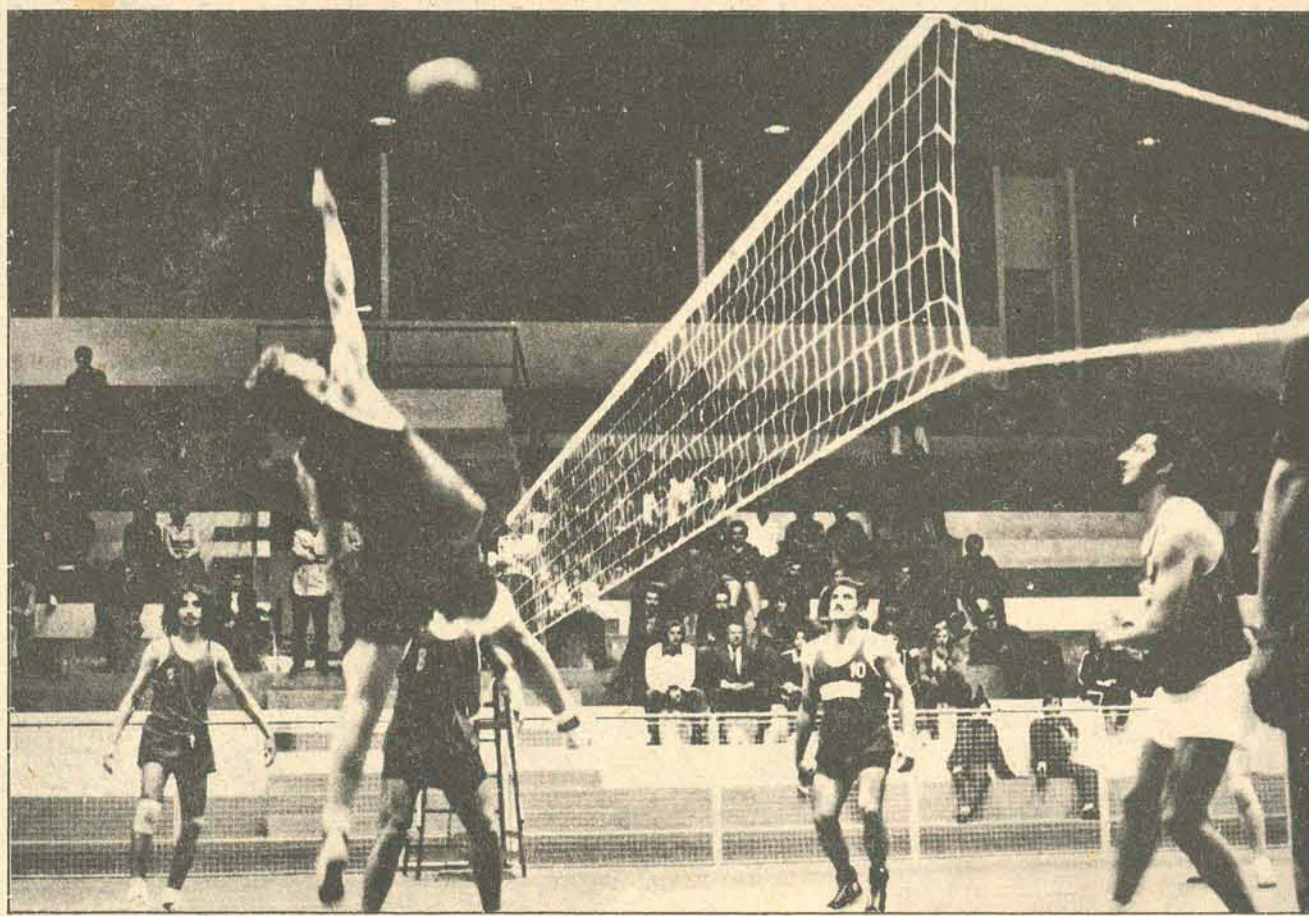

Itajaí tem problemas nos JASC

Muita coisa atrapalhou o trabalho da Comissão Municipal de Esportes de Itajaí, que já sabe, antes mesmo dos Jogos Abertos começarem, que suas chances são mínimas. O presidente da CME teve que solucionar até problemas de disciplina, como foi o caso da seleção de basquete, afastada dos JASC. Além disso, tiveram que mandar embora os técnicos contratados de outros estados, por falta de condições financeiras. Mas a CCO continua trabalhando na base de 18 horas por dia, para preparar e organizar os XIII Jogos Abertos de SC. (Página 6 do II).

Cem ataques simultâneos no Vietnã do Sul ou o fim do intervalo na ofensiva

As forças comunistas fizeram cem ataques relâmpagos simultâneos no Vietnã do Sul dirigidos principalmente contra postos militares e povoados. Foi a maior ação coordenada em dois meses, apesar de um analista norte-americano classificá-la como "uma simples continuação da ofensiva". Em Saigon, o presidente Van Thieu se reuniu em sessão secreta com o major-general Alexander M. Haig, enviado especial do presidente Nixon para deliberar sobre as conversações de Paris e os acontecimentos da Indochina. Na Tailândia, 36 morteiros foram disparados contra uma base aérea, uma das oito utilizadas pelos aviões dos EUA para decolar em direção do Vietnã do Norte.

O bombardeio foi a meia-noite, causando danos numa parte da pista e num edifício de manutenção. Projéteis comunistas alcançaram o aeroporto de Kompot no Camboja, matando nove passageiros de vôos comerciais e ferindo 20. No Vietnã do Norte, foram realizadas mais 250 missões de bombardeio, entre elas o ataque a um estaleiro do porto de Haiphong. O coman-

do dos EUA informou que perdeu outro avião a 50 quilômetros a oeste de Hanói e deu por desaparecidos seus dois tripulantes. Já são 103 aparelhos derrubados desde o recomeço da ofensiva aérea. Cento e oito pessoas desapareceram.

O general Haig, que chegou domingo a Saigon num avião com ligação direta com o presidente, sairá hoje depois das reuniões com altos funcionários diplomáticos e militares norte-americanos e membros do Governo sul-vietnamita. A Casa Branca informou que Haig veio examinar a situação política e militar em geral, mas alguns informantes disseram que o principal objetivo da visita era informar a Thieu das conversações secretas sustentadas em Paris entre o assessor de Nixon, Henry Kissinger e diplomatas norte-vietnamitas.

O total de norte-americanos destacados no Vietnã foi reduzido na semana anterior a 35 900 mas ainda 100 mil membros das Forças Armadas dos EUA participam da guerra em bases de Guam e da Tailândia, assim como em unidades navais situadas perto da costa da Indochina.



Na luta da ideologia contra a tecnologia, a opinião de um repórter da AP



NOTICIÁRIO DE BOLSO

Mariner-10 vai visitar Mercurio e Vênus em 74

Os cientistas da NASA planejam enviar em 1973 uma nave espacial Mariner às imediações de Vênus e Mercurio, na que seria a primeira exploração do planeta mais perto do Sol. Mariner-10, cujo vôo está planejado para outubro de 1973, será também a primeira nave espacial que utilizará a gravidade de outro planeta, neste caso Vênus, para seguir viagem até outro, Mercurio, segundo os cientistas. O programa de vôo indica que a nave passará por Vênus em fevereiro de 1974 e junto a Mercurio um mês depois. O Mariner levará a bordo duas câmeras de televisão e 77 quilos de equipamento científico. Será lançada de Cabo Kennedy, Flórida.

Greve tranquila dos 700 mil negociantes belgas

Apesar de alguns pequenos incidentes, transcorreu de um modo geral tranquila a Operação Cidades Mortas organizada pelos 700 mil pequenos negociantes da Bélgica. Impostos elevados, entraves burocráticos e poderosa concorrência dos super-mercados foram os motivos, e a consequência ainda não foi avaliada. A polícia vigiou discreta e tranquila os piquetes grevistas; farmácias e médicos só atendiam os casos de urgência. Dos incidentes, uma facada recebida pelo dono de um posto de gasolina que resolveu funcionar, e prejuízos no carro de um chofer de táxi foram os mais graves. Uma estrada chegou a ser bloqueada no sul do país, quando os grevistas interceptaram um caminhão de transporte.

Existia um plano para matar Kennedy em Paris

John Kennedy seria assassinado em Paris, quando de uma visita ao então presidente Charles de Gaulle. O jornal francês L'Aurore publicou esta notícia, dizendo que o autor do atentado seria José Luiz Romero, que atualmente vive num local desconhecido da América do Sul. Romero, francês residente em Argélia naquela época, teria recebido uma oferta de 460.000 dólares para matar o ex-presidente. Seu contato era um homem de apelido Mike, que "evidentemente trabalhava para certos serviços secretos dos Estados Unidos". Romero, que vendeu sua biografia para uma editora francesa, disse que ficou preocupado ao voltar para Paris e foi consultar a Organização do Exército Secreto, na Argélia, tendo recebido ordens de desfazer o acordo. A Organização do Exército Secreto lutou contra a independência da Argélia.

Milionário quer comprar o Coliseu e reformá-lo

As duas últimas ofertas que ele fez foram um milhão de dólares pela ilha de Alcatraz, na baía de San Francisco, e 300 mil dólares por uma estação de esqui. Agora, Thomas Merrick, um milionário da Califórnia, quer comprar o Coliseu romano, fechado pelas autoridades para reparação. "Durante anos tenho comprado e vendido propriedades que ninguém mais queria. Agora, vou oferecer às autoridades italianas um milhão de dólares pelo Coliseu romano." Merrick, de 57 anos, disse que Roma não tem dinheiro para repará-lo e ele tem. Depois de pronto, seria aberto ao público e parte do dinheiro arrecadado ficaria com a prefeitura romana. O milionário passou parte de sua adolescência em Roma, onde estudou para ser padre. Depois achou que ser milionário era mais negócio e voltou para os Estados Unidos. "Mais de uma vez me perdi nas catacumbas e joguei futebol sob a sombra do Coliseu", disse ele.

Banco Mundial em crise pelas críticas chilenas

O prestígio do Banco Mundial parece ter sofrido um sério golpe com a crítica chilena de que a entidade politizou seus créditos ao negar sistematicamente a assistência ao regime de Salvador Allende. Segundo alguns observadores, o Banco estaria agora se movendo para eliminar as dúvidas, despachando algumas das solicitações deste país. Espera-se que o representante chileno Alfonso Inostroza, que preside o Banco Central do seu país, aborde detalhes adicionais hoje durante uma entrevista coletiva convocada por ele. O comentarista Robert Rowen, disse que junto ao escândalo das pressões para a demissão do diretor gerente do FMI, Pierre Paul Schweitzer, a acusação chilena foi o mais devastador episódio ventilado ante os 124 países presentes ao debate. "O prestígio do banco foi danificado pela bem documentada acusação chilena", disse o comentarista. Embora a direção tenha argumentado que a situação de boicote é devido à queda de confiança da capacidade deste país, parece mais claro que o presidente Robert McNamara cedeu às pressões norte-americanas. Espera-se que o Banco ponha em trâmite algumas das solicitações chilenas para acabar com as dúvidas.

"Use a inteligência. O computador multiplica a estupidez"

O primeiro ministro norte-vietnamita, Pham Van Dong, afundou-se em sua poltrona, sorrindo: "nesta guerra tem-se que lutar com a inteligência, não com computadores. Os computadores limitam-se a multiplicar por mil a estupidez humana". As palavras, ditas aos pacifistas que foram a Hanói buscar os três prisioneiros de guerra norte-americanos que foram libertados. Peter Arnett, correspondente da Associated Press, estava com eles, em sua primeira viagem ao Vietnã do Norte, depois de oito anos de correspondente de guerra no Vietnã do Sul. "Cidades inteiras foram destruídas. Hospitais, escolas, igrejas... tantas vítimas. Tenho medo que nenhuma cidade fique de pé no Vietnã do Norte se o presidente Nixon for reeleito. A guerra do senhor Nixon é dez vezes

mais bárbara que a de seu predecessor". Os pacifistas saíram, acompanhando os três prisioneiros libertados e o correspondente da AP passou 24 horas com eles no Vietnã do Norte. O que inquietou Arnett não foi a destruição causada pelos bombardeios norte-americanos, mas a capacidade de sobrevivência do povo norte-vietnamita.

Arnett viu o formigueiro, que segundo o Pentágono, é a base de sobrevivência e da capacidade de Hanói no fornecimento de material bélico e humano nas frentes de guerra no Vietnã do Sul. Edward Elias, major da Força Aérea, explicou muitas coisas a Arnett:

— Vê estes montículos? São baterias anti-aéreas com os canhões apontados para baixo. Se

um avião aparece, levantam os canhões e atiram. E estas coisas são difíceis de se ver em fotografias.

O número de aviões norte-americanos derrubados por semana fortifica a opinião de Elias sobre o fogo anti-aéreo. E o "poder do povo" ainda é a arma mais forte nesta guerra. Este poder foi observado por Arnett e pelos prisioneiros. Constantes caravanas de caminhões e pessoas enchiam as estradas secundárias durante a noite. Durante o dia, os veículos estavam estacionados sob as filhas de árvores que, sempre, estrategicamente, ladeiam as estradas do Vietnã do Norte. Pareciam muito vulneráveis, mas Charles, o outro piloto, comentou: "nunca os vemos lá em cima. E quando alguém se atreve a baixar um pouco para vê-los, melhor. A bateria abre fogo certo. Eu voava sobre esta região e parecia deserta. Mas veja, está cheia de vida". "Mais tarde acrescentou: "na realidade, os únicos objetivos dos pilotos são as cidades, as pontes e as vias férreas. Mas os norte-vietnamitas abandonaram as cidades e utilizam es-

tas estradas secundárias". chegou a dizer: "na verdade, é um problema de tecnologia contra a ideologia. E eu me pergunto até onde pode chegar a tecnologia, já que chegou a dizer: "na verdade, é um problema de tecnologia contra ideologia, já que os norte-vietnamitas estão acostumados a vencê-la". Deu um exemplo prático, dizendo que Hanói em parte conseguiu uma resposta para as bombas "inteligentes", guiadas por televisão e raios laser: "os guerrilheiros provocam fumaça em torno dos alvos. Se não se pode vê-los não se pode atingi-los".

E para outras coisas, o povo também tem respostas. De pé numa das largas avenidas de Hanói, que os franceses se orgulharam tanto de construir, um dos guias de Arnett comentou, ao relembrar as palavras do ministro sobre a destruição das cidades por Nixon: "de qualquer maneira, isso é apenas um resto do colonialismo. Se for destruída, construiremos uma cidade nova e melhor. Uma cidade nossa".

cobertura internacional pela associated press-

A NOBREZA DO ESTILO COLONIAL NUMA CONSTRUÇÃO ULTRA MODERNA

ED. VILA RICA

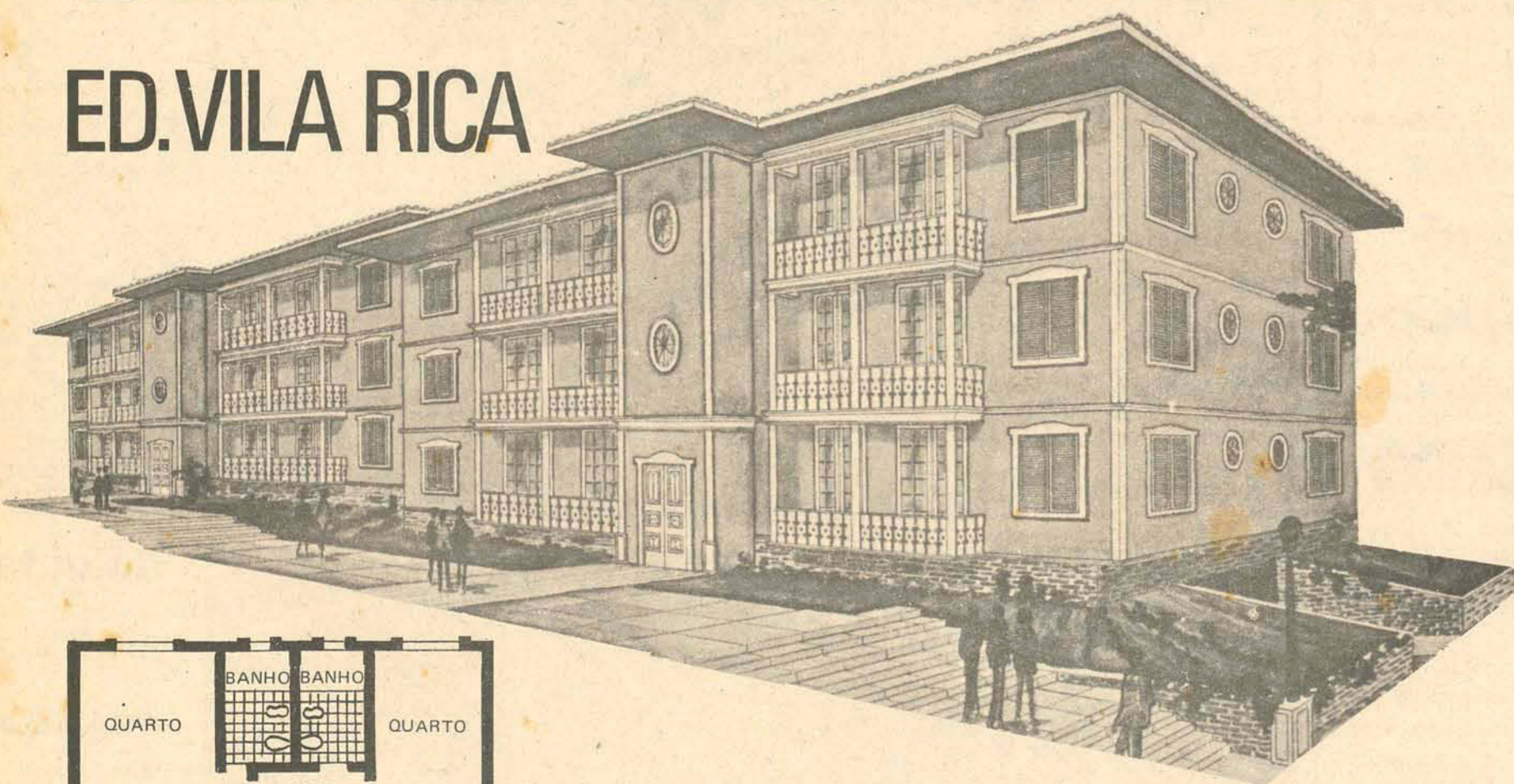

Public

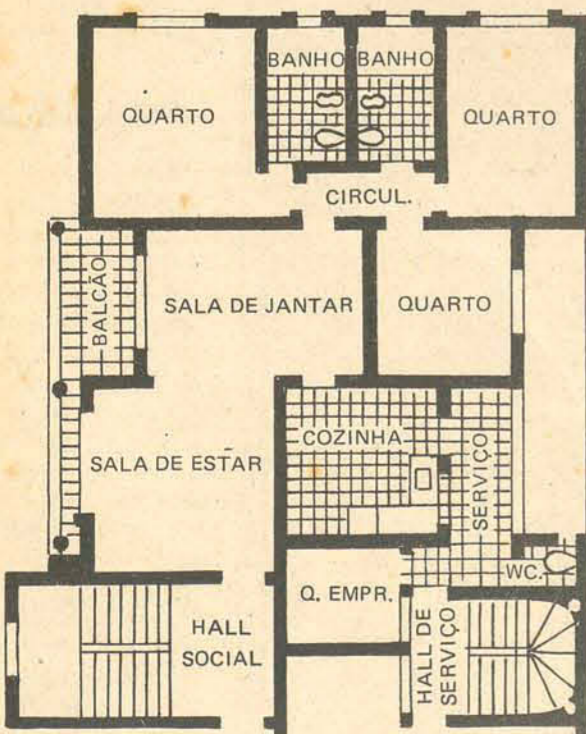

Na aristocrática Av. Trompowsky a EMEDAUX está construindo (e vai entregar até março de 1973) o Condomínio Edifício Vila Rica. São apartamentos com 182 m²., garagem, piscina, play-ground e salão de festas. E por tudo isto Você não vai pagar mais caro o metro quadrado. Isto sem falar na massa fina, decoração-gesso Opcional, e as ferragens de primeiríssima, além dos parquês com "Sinteko" e ar condicionado. Converse conosco, nossos corretores são geniais para conseguirem um grande financiamento. Afinal Você e sua família merecem o melhor.

Solicite-nos pelos telefones 3164 - 4716 e 4368.

PLANTÃO DE VENDAS NO LOCAL,

ATENDENDO INCLUSIVE

SÁBADOS E DOMINGOS



ED. CENTRO EXECUTIVO MIGUEL DAUX
Rua Anita Garibaldi, esq. de Saldanha Marinho
6o. e 7o. Andar.

ATENÇÃO

A. GONZAGA MANTÉM PLANTÃO NOTURNO ATÉ ÀS 22 HORAS.

LETRAS DE CAMBIO

FIVAP
LIQUIDEZ IMEDIATA
Ten. Silveira, 21 - Salas 4 e 5
Fone 2965

O BANCO COMERCIAL BRASUL e o BANCO BIG-UNIVEST comunicam a concretização efetiva de sua fusão e passam a operar sob a denominação de

BANCO UNIÃO COMERCIAL S.A.

integrado às empresas
componentes do **GRUPO UNIÃO**

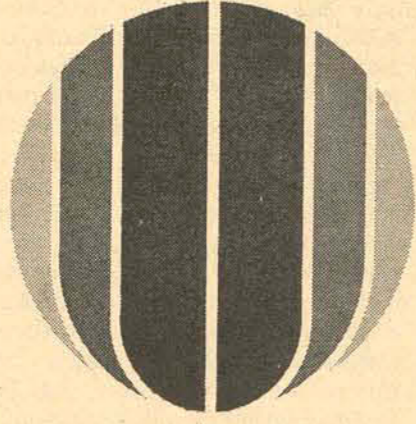

O surgimento do BANCO UNIÃO COMERCIAL é o resultado da concretização efetiva da fusão entre os Bancos Comercial Brasul e Big-Univest, em uma união de forças que possibilitará desde o aperfeiçoamento e melhoria de serviços, nas mais diversas áreas financeiras, até uma contribuição concreta à indústria, à lavoura e ao comércio interno e externo do país.

Integradas, estas empresas passarão a fazer parte do GRUPO UNIÃO, cujas origens remontam à criação da Refinaria e Exploração de Petróleo União, em 1946, ponto de partida para a formação de um grupo empresarial do qual, posteriormente, viriam a fazer parte a União Financeira, a Unival, o Banco de Investimentos União, a Univest, o Banco Irmãos Guimarães e, finalmente, o Banco Comercial Brasul - resultante da associação entre os Bancos Brasul e Comercial do Estado de São Paulo. Esta concentração de esforços, tradição, lastro de recursos e experiência nos mais variados setores, resultará em benefícios que poderão ser sentidos desde já.

O SEGUNDO MAIOR BANCO DO PAÍS

Mais de um milhão de clientes em todas as faixas da população brasileira e 261 agências espalhadas pelo território nacional, com depósitos totalizando, em 30 de julho, a quantia de Cr\$ 2.056.000.000,00 (dois bilhões e cinquenta e seis milhões de cruzeiros) - esses são os números do BANCO UNIÃO COMERCIAL S.A.

BANCOS COMERCIAIS Depósitos em milhões de cruzeiros - Julho, 72			
1.º Bradesco	2.755	6.º Nacional MG	1.215
2.º UNIÃO COMERCIAL	2.056	7.º Com. Ind. S. Paulo	1.158
3.º Itaú América	1.861	8.º Mercantil S. Paulo	1.123
4.º União de Bancos	1.763	9.º Bamerindus	1.005
5.º Real	1.519	10.º Português	723

* Consolidados os depósitos dos Bancos Big-Univest e Comercial Brasul.
Não estão incluídos os bancos oficiais - Fonte: Revista Bancária, de 30.8.72

A soma dos depósitos dos Bancos que o formaram tornou o COMERCIAL o segundo maior Banco privado do Brasil e agora, com o aperfeiçoamento e acréscimo de sua infra-estrutura de atendimento, oferecerá um desempenho em condições cada vez mais econômicas, do qual o grande beneficiado será o público.

Todos os grandes centros econômicos estarão cobertos pelo COMERCIAL, fazendo dele uma completa rede distribuidora de produtos e serviços financeiros. Através do COMERCIAL poderão ser solicitados todos os empréstimos do Grupo União, incluindo-se aqui as operações de crédito e financiamento da União Financeira S.A., administração de carteiras e repasse de fundos, operações de capital de giro e outras atividades diversas do banco de investimentos, além de todos os outros setores de atividades do Grupo - turismo, leasing, importação e exportação, seguros, cambio, administração de valores, etc.

UMA GRANDE REDE BANCÁRIA PARA SERVÍ-LO

A identificação exterior das agências do COMERCIAL está sendo modificada. Mas, se encontrar algumas delas com os nomes antigos, não se admire. O espírito lá dentro é inteiramente novo.

SÃO PAULO (Capital)

Central - Aclimação - Adolfo Pinheiro - Alto da Mooca - Alvares Pentead - Angélica - Augusta - Belenzinho - Boa Vista - Bom Retiro - Brás I - Brás II - Brigadeiro - Brooklin - Brooklin Paulista - Cambuci - Consolação - Dom José - Ipiranga I - Ipiranga II - Itaim I - Itaim II - Itaquera - Jardim Europa - Jardim Paulista - João Mendes - Lapa - Liberdade - Marechal Deodoro - Major Sertório - Mercado - Mooca - Paraisópolis - Paraíso - Paris I - Paris II - Paula Sousa - Paulista - Penha - Pinheiros (T. Sampaio) - Pinheiros (C. Arc. Verde) - Rangel Pestana - República - Sacoman - Santa Cecilia - Santa Efigênia - Santo Amaro - São João - Saúde - Sete de Abril I - Sete de Abril II - Sumaré - Tatuapé (C. Garcia) - Tatuapé (S. Bragança) - Viaduto Nove de Julho - Vila Maria - Vila Pompéia - Viaduto Vinte e Quatro de Maio.

SÃO PAULO (Interior)

Adamantina - Agudos - Americana - Amparo - Andradina - Araçatuba - Araraquara - Araras - Assis - Avaré - Barra Bonita - Barretos - Bauri - Bebedouro - Bernardino de Campos - Bilac - Birigui - Botucatu - Bragana Paulista - Campinas (ag. Correio) - Campinas - (agencia Centro) - Candido Mota - Catanduva - Cruzeiro - Cubatão - Descalvado - Diadema - Dracena - Fernandópolis - Franca - Garça - Guaratinguetá - Guarulhos - Ipeúba - Itapetininga - Itapira - Itapetitinga - Itatiba - Itú - Ituverava - Jaboticabal - Jales - Jaú - Jundiá (ag. centro) - Jundiá (ag. Vila Arens) - Leãozinhos Paulistas - Limeira - Lins - Marília - Martinópolis - Mirassol - Mogi das Cruzes - Mogi Guaçu - Mogi Mirim - Monte Alto - Monte Aprazível - Olímpia - Orlândia - Osasco - Ourinhos - Palmeira D'Oeste - Palmítal - Paraguaçu Paulista - Penápolis - Pinhal - Piracicaba - Pirajuí - Presidente Prudente (ag. Mal. Floriano) - Presidente Prudente (ag. Rio Branco) - Presidente Wenceslau - Regente Feijó - Ribeirão Pires - Ribeirão Preto (ag. Centro) - Ribeirão Preto (ag. Campos Eliseos) - Rio Claro - Santa Adélia - Santa Cruz do Rio Pardo - Santa Fé do Sul - Santo André (ag. Centro) - Santo André (ag. Campos Sales) - Santo André - Santos (ag. Centro) - Santos (ag. Boqueirão) - São Bernardo do Campo (ag. Centro) - São Bernardo do Campo (ag. Rudge Ramos) - São Bernardo do Campo (ag. João Batista) - São Caetano do Sul - São Carlos - São João da Boa Vista - São José dos Campos - São José do Rio Preto - São Manoel - São Roque - São Simão - Sertãozinho - Sorocaba - Taquaritinga - Tatui - Taubaté - Tietê - Uchoa

GUANABARA

Aeroporto - Alfândega - Avenida - Bandeira - Candelária - Castelo - Catete - Catumbi - Centro (matriz) - Cinelândia (E. Veiga) - Cinelândia (13 de Maio) - Copacabana - Esplanada - Frei Caneca - Gamboa - Gomes Freire - Gonçalves Dias - Graça Aranha - Haddock Lobo - Higienópolis - Jardim Botânico - Leblon - Madureira - Méier - Mercado - Rainha Elizabeth - Rio Branco - Rosário - Santa Rita - São Bento - São Cristóvão - Siqueira Campos - Tijuca - Treze de Maio

MINAS GERAIS

Assembleia - Augusto de Lima - Centro - Comercio - Mercado - Metrópole - Rui Barbosa - Tamioios - Barroso - Cidade Industrial Interior: Juiz de Fora - Poços de Caldas - Santa Luzia - São João Del Rey - Uberaba - Uberlândia - RIO GRANDE DO SUL - Alberto Bins - Andradas - Centro - Interior: Canoas - Caxias - Pelotas - São Leopoldo - BAHIA Filial Salvador - B. do Sapateiro - Calçada - Est. Unidos - Piedade - 7 de Setembro - ESTADO DO RIO - Niterói - Duque de Caxias - Nova Iguaçu - PARANA Centro - Filial Curitiba - Sete de Setembro - Vila Parolin - Interior: Apucarana - Arapongas - Cambé - Londrina - Maringá - Nova Esperança - Paranaguá - Porecatu - MATO GROSSO - Cuiabá - Campo Grande - Corumbá - Dourados - SANTA CATARINA - Florianópolis - Blumenau - Joinville - DISTRITO FEDERAL - Brasília - ESPÍRITO SANTO - Vitória - PARÁ Belém - AMAZONAS - Manaus - GOIAS - Goiânia - Anápolis - ALAGOAS - Maceió - PARAÍBA - João Pessoa - CEARÁ - Fortaleza - PERNAMBUCO - Filial Recife - Boa Vista - Guararapes - Sto. Antônio

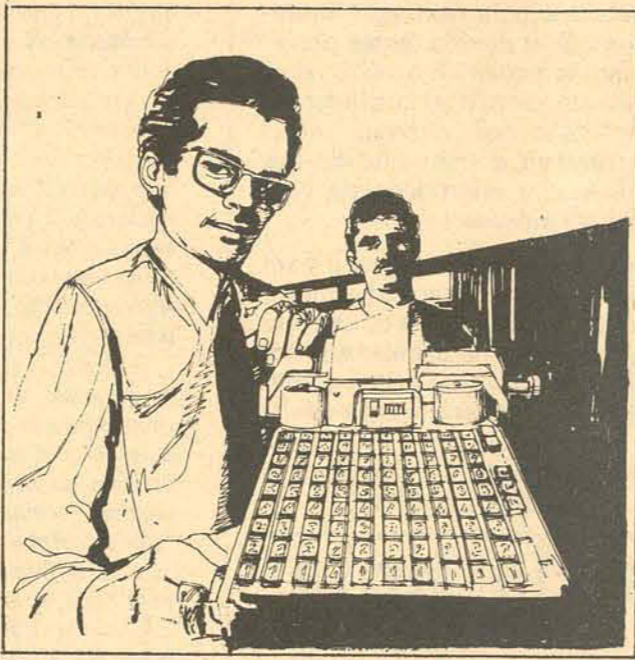

O MAIOR BANCO DE INVESTIMENTOS

Responsáveis, em parte, pelo progresso econômico brasileiro, os Bancos de Investimentos identificam-se cada dia mais com a realidade nacional, fornecendo as condições necessárias para o dinamismo de nosso crescimento.

Assim é que o banco de investimentos, componente do Grupo União, que resultará da fusão do Banco de Investimentos Univest com o Banco de Investimentos Industrial S.A. Investbanco, oferecerá uma dinâmica ainda maior a toda uma gama de serviços, a custos menores. Suas atividades compreenderão operações de Capital de Giro, Repasse de Empréstimos Externos (Res. 63 e DL 4131), Underwritings, Open Market, Administração de Carteiras, Administração de Fundos Mútuos e DL 157, Finame, Fipeme, Regir, Reinvest, Recon, PIS e Eximbank.

BANCOS DE INVESTIMENTOS Total de recursos em milhões de cruzeiros - junho/72			
1.º UNIVEST- INVESTBANCO	1.913	6.º Safra	858
2.º Real	1.755	7.º Mineiro do Oeste	813
3.º BIB	1.050	8.º Bozano Simonsen	625
4.º Crefisul	1.045	9.º Itaú	596
5.º Halles	897	10.º BMG	543

Fonte: Revista Bancária 30/07/72

O SEGUNDO MAIOR FUNDO ADMINISTRADO

Antes mesmo da fusão entre os dois grupos, o Fundo UNI, administrado pelo Banco de Investimentos Univest, já havia se tornado o segundo maior Fundo do país. Com a fusão, entretanto, uma nova massa de recursos de terceiros será acrescida ao seu patrimônio.

FUNDOS MÚTUOS Patrimônio líquido em milhões de cruzeiros - junho/72.			
1.º Crescimo	492	6.º Real	170
2.º UNIVEST- INVESTBANCO	484	7.º City Bank	142
3.º Itaú	365	8.º Bradesco	128
4.º Crescimo (Condomínio)	275	9.º Bozano	90
5.º Halles	199	10.º Bamerindus	70

Fonte: Boletim ANBID n.º 44 - Junho/72

Sob a forma de Fundos Mútuos ou sob a forma de carteiras particulares de ações, estes recursos somam mais de Cr\$ 700.000.000,00 (setecentos milhões de cruzeiros)

A MAIOR FINANCEIRA

A maior financeira brasileira será composta pela incorporação da Brascred e da Investcred à União Financeira. A soma de seus aceites cambiais atingiu, em 30 de julho passado, o total de Cr\$ 831.000.000,00 (oitocentos e trinta e um milhões de cruzeiros). Os serviços da UNIÃO FINANCEIRA já podem ser solicitados em qualquer das 261 agências do BANCO UNIÃO COMERCIAL.

FINANCEIRAS Aceites cambiais em milhões de cruzeiros - junho/72.			
1.º UNIÃO/BRAS CRED INVESTCRED	831	6.º Credibrás	454
2.º Itaú	726	7.º Electra	386
2.º Bradesco	726	8.º BMG	375
4.º Real	559	9.º Safra	329
5.º Crefisul	545	10.º Bau	317

Fonte: Revista Bancária 30/07/72



O MAIOR COMPLEXO PETROQUÍMICO DO CONTINENTE

O Grupo União está ligado à indústria petroquímica do Brasil, através de sua refinaria, construída em Capuava, Estado de São Paulo, há 26 anos. Além de ter participado na solução do problema de abastecimento do mercado nacional de derivados, com a fundação da REFINARIA E EXPLORAÇÃO DE PETRÓLEO UNIÃO, o Grupo União participa acionariamente de várias indústrias que formam o maior complexo petroquímico da América Latina.

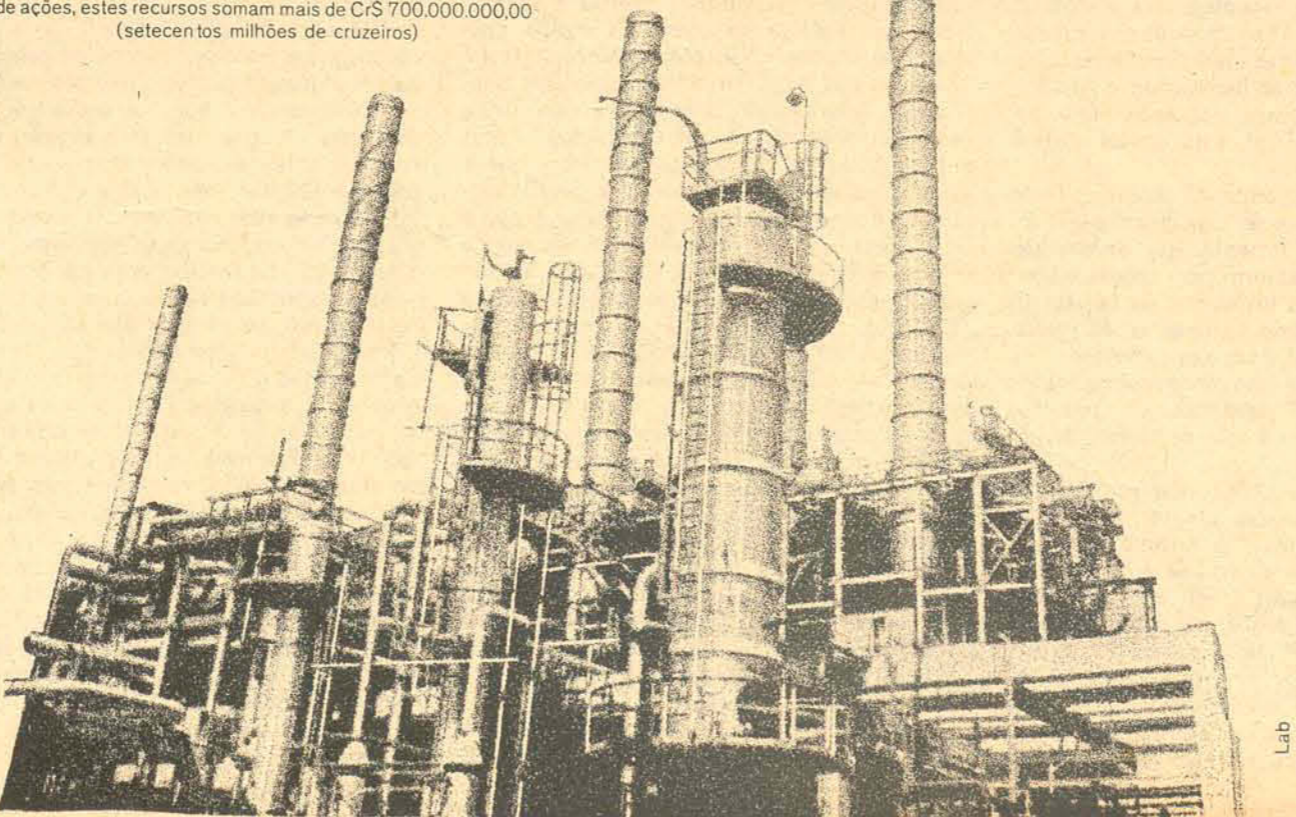

OS HOMENS QUE COMPÕEM O GRUPO

Uma equipe de empresários, técnicos e administradores, reunidos entre os profissionais mais respeitados, continuará à frente das 32 empresas do Grupo União. Alguns estão com ele desde o começo de sua história. Outros trouxeram sua contribuição à medida em que se diversificavam as atividades. Cada um deles, indistintamente, colaborou para elevar o Grupo União à posição que ocupa na economia brasileira. Esta é a Diretoria do Banco União Comercial S.A.



CONSELHO CONSULTIVO

Presidente: **Alberto Soares de Sampaio**

Conselheiros:

Afrânio de Mello Franco Filho - Antônio Carlos Muricy - Camilo Anasrah - Carlos Cardoso - David A. de Oliveira Guimarães - Eugênio Gudin - Francisco de Paula Vicente de Azevedo - Geraldo Martins Ourivio - Israel Klabin - Luiz Gonzaga do Nascimento Silva - Octávio Gouvêa de Bulhões - Roberto da Costa de Abreu Sodré - José E. Mindlin

CONSELHO DE ADMINISTRAÇÃO

Presidente: **Paulo Fontinha Geyer**

Vice-Presidentes: Basileu da Costa Gomes - Sérgio Pinho Mellão

DIRETORIA EXECUTIVA

Presidente do Banco: **Roberto de Oliveira Campos**

Vice-Presidente Executivo: Arthur Bernardes Alves de Souza

Vice-Presidentes:
Antônio de Abreu Coutinho - Luiz Augusto Sacchi
Antônio de Oliveira Novais - Mário Trindade
Celso Luiz Silva - Paulo Mello Ourivio
José Bonifácio Coutinho Nogueira

Diretores:

Alair Alvares Fernandes - Edmar de Souza - Emir Nicolau Capez - Ernani Duarte Barreto - Francisco de Paula Vicente de Azevedo Neto - Giorgio Stecher - Guilherme Mellão - Jayme Villas Boas - José Galileu de Castro - Luiz Henrique Quartim Barbosa de Figueiredo - Luiz Paulo de Souza Lobo - Paulo Alfredo Spinelli - Roberto de Oliveira Campos Jr. - Sérgio Silva de Freitas

CONSELHO FISCAL

Efetivos: José Vieira Machado - José Farina Pedreira de Freitas - Paulo Celso de Almeida Moutinho

Suplentes: Lucio de Macedo - Paulo de Almeida Magalhães - Ricardo Ferreira Alves

AS EMPRESAS DO GRUPO UNIÃO

Trinta e duas empresas, cada uma delas abrangendo um campo da economia brasileira, integram o Grupo União. Melhorando os serviços, fornecendo produtos, prestando assistência, atendendo particulares, grandes e pequenas empresas, cada uma delas continuará cumprindo seu papel dentro do panorama de desenvolvimento brasileiro. Todas com o mesmo espírito de dinamismo que caracteriza e fez crescer um dos maiores Grupos do país.

REFINARIA E EXPLORAÇÃO DE PETRÓLEO UNIÃO S.A. - BANCO UNIÃO COMERCIAL S.A. - BANCO DE INVESTIMENTOS UNIVEST S.A. - BANCO DE INVESTIMENTO INDUSTRIAL S.A. INVESTBANCO-UNIÃO FINANCEIRA S.A. - Créditos, Financiamentos e Investimentos INVESTCRED S.A. - Crédito, Financiamento e Investimento - Distribuidora de Valores e Títulos Mobiliários UNIVAL S.A. - DISTRIBUIDORA I.B. S.A. de Títulos e Valores Mobiliários - UNIVEST S.A. - Corretora de Valores BRASULVAL - Corretora de Câmbio e Valores Mobiliários - CORRETORA I.B. S.A. Títulos e Valores Mobiliários - BRASULSEG - Brasil Corretora de Seguros Ltda. - CORRETORA I.B. SEGUROS S.A. - UNIVEST S.A. Distribuidora Nacional de Títulos e Valores - COMERCIAL LOCADORA DE SÃO PAULO LTDA. - BRASCRED S.A. Planejamento - UNIVEST TURISMO S.A. - BRASCRED S.A. Turismo e Promoções - I.B. TURISMO - União Agro-Pecuária Piraporá S.A. - UNIAGRO - UNIVEST S.A. Administração e Participações - CIAP - Companhia de Administração e Participação S.A. - INVESTPAR S.A. Participação e Administração - Mercantil Participação, Administração S.A. - 'MEPASA' - INVESTEXPORT S.A. Comércio, Exportação e Importação - UNITRADEL (Trading Company) - TRANSCIAP - Transportadora Ltda. - CIA. ARMAZENS GERAIS SÃO MANOEL - COMERCIAL VEÍCULOS SÃO MANOEL LTDA. - COR. Companhia Química do Recôncavo - SETAL - Instalações Industriais S.A. - DEBASA - Detergentes da Bahia S.A.

**BANCO
UNIÃO COMERCIAL S.A.**
uma empresa do Grupo União

O ESTADO

Diretor: José Matusalém Comelli

Editor-Chefe: Marcílio Medeiros, filho

Cartas

A GONZAGA S.A.

Queremos parabenizá-los pelo artigo publicado por V. Sa. na edição do dia 16 do corrente, intitulado: "Secretária agora tem seu Curso na Capital". Florianópolis, realmente, necessitava de um curso orientado para o assessoramento de chefes em nossas empresas, quer públicas, quer privadas. Embora não identificássemos, sabemos que o exemplo citado referia-se à nossa empresa. Para que os alunos do Curso de Secretariado não tenham idéias errôneas sobre o Mercado de Trabalho, em Florianópolis, julgamos necessário esclarecer, devidamente, o ocorrido:

Realmente, senhores redatores, a firma a que se referem no artigo é a nossa: A. Gonzaga S.A. Engenharia e Incorporação Imobiliárias.

Mas o que V.Sa. deve desconhecer são os termos em que essa proposta foi dirigida à Diretoria daquele Curso: NECESSITAMOS DE UMA SECRETÁRIA PARA O DEPARTAMENTO DE MERCADO DE NOSSA EMPRESA - Requisitos - ser datilógrafa, ter redação própria e noções de relações públicas e ser comunicativa. Salário compatível com a capacidade: mínimo inicial: 1, 1/2 salários mínimos. O salário inicial refere-se a um período experimental, durante o qual se poderá avaliar a real capacidade do funcionário.

Uma análise preliminar conduz-nos, obviamente, à conclusão de que o salário estava em aberto, não havendo, portanto, restrições salariais. Somos uma das empresas que melhor paga, em Florianópolis, o seu corpo de funcionários.

Para que V. Sas. tenham uma noção, toda a remuneração de nossa equipe de trabalho é fixada em salários mínimos, o que implica em elevação automática de vencimentos a cada elevação do salário mínimo.

No caso específico de secretária, nossa Secretária Executiva está percebendo, atualmente, cinco salários mínimos ou seja Cr\$ 1.250,00 mensais. Foi-nos enviada uma candidata pela responsável pelo Curso, a qual presumimos fosse, senão a melhor, pelo menos uma boa aluna. Pois bem, senhores, sua nota média no teste foi 5,43 e devemos salientar que o teste foi fácilimo.

Perguntamos: será que alguém do 1.º ano ginásial (5ª fase) não saberia como se abrevia o termo Vossa Excelência? Resposta da candidata: V. Exa. Será que seu filho do ginásio sabe quanto é 80% de Cr\$ 6.480,00? Resposta da candidata: Cr\$ 8.100. Qual a área de um terreno que mede 25 metros de frente por 13 metros de fundo? Resposta da candidata: 162,5.

Nossas escusas pela sinceridade, mas a verdade precisa ser dita. Nossa empresa está aberta a gente capaz. Necessitamos de Chefes de Departamentos; de corretores; inspetores de vendas, etc. Pagamos de acordo com a capacidade de cada um, damos ajuda de custo, financiamos a condução própria, etc., e não encontramos candidatos habilitados. Existem milhares de pessoas em Florianópolis à procura de emprego, mas são pessoas sem qualificação profissional. Até para as funções de zelador de edifícios é difícil encontrar candidatos com capacidade para o cargo.

No caso específico da candidata supra citada, senhor redator, considerá-la com perspectivas de ser uma boa secretária? Acha válido pagar-se mais de um e meio salário mínimo mensais por um funcionário com essa qualificação?

Outro esclarecimento: a candidata do Curso de Secretariado não foi admitida, pois não foi aprovada.

Felizmente nossa Capital está em grande expansão com perspectivas de emprego se ampliando, dia a dia, porém, para pessoas realmente habilitadas. Mas, reconhecemos que existe um hiato em muitos setores. Nós, da A GONZAGA, queremos nos expandir, mas precisamos de gente capaz porque ninguém, nem mesmo uma grande empresa, pode fazer nada sozinho. Armando Luiz Gonzaga, Diretor-Administrativo; Rogério Zschke, chefe do Departamento de Mercado.

Expediente

Empresa Editora O ESTADO Ltda., Administração, Redação e Oficinas: rua Felipe Schmidt, 116 - Florianópolis - Caixa Postal 139 - Telefones: 3022 (Administração) e 4139 (Redação) - Endereço Telefônico ESTADO - SUCURSAIS: Blumenau: rua 15 de novembro, 504 - 30, andar - conjunto 303; Caçador: Avenida Rio Branco, 465; Criciúma: Avenida Getúlio Vargas, 312; Joinville: rua 15 de novembro, 799. REPRESENTANTES: Rio de Janeiro: Representantes A.S.Lara Ltda. - Avenida Almirante Barroso, 63 - conjunto 1910; São Paulo: Representantes A.S.Lara Ltda. - Avenida São João, 1333 - 40. andar - conjunto 44; Curitiba: C.A. Marques - Praça Osório, 45 - 90. andar - conjunto 907 - Edifício Ana Cristina; Porto Alegre: Propal - Propaganda Representações Ltda. - rua Coronel Vicente, 456. Preços: número avulso Cr\$ 0,50; assinatura anual Cr\$ 100,00.

O ESTADO não aceita para publicação colaborações em forma de artigos assinados que não sejam solicitados, não se responsabilizando pelos originais enviados à Redação.

Trivial
Variado

Marcílio
Medeiros,
filho

Arena intensifica campanha política

O levantamento feito por este jornal, em sua edição de domingo, sobre a situação eleitoral dos Partidos políticos para o pleito de novembro corresponde a um retrato fiel do quadro que hoje se apresenta na maioria dos municípios. Trata-se de um trabalho realista, sério e desapassionado cujo único objetivo foi proporcionar ao leitor a informação correta sobre as particularidades da atual campanha. O quadro apresentado não é estático. Ele foi fotografado num dado momento da campanha e está sujeito a alterações. Faltam ainda seis semanas para as eleições e é a partir de agora que a movimentação eleitoral ganhará mais intensidade, podendo, inclusive, operar transformações radicais na situação política de alguns municípios. Mas a visão equilibrada do panorama atual demonstra que a Arena deverá manter a sua condição de Partido majoritário no Estado, vencendo as eleições na grande maioria dos municípios, ao mesmo tempo em que haverá de enfrentar sérias dificuldades com o pleito nos municípios de maior expressão política e econômica do Estado.

A situação, portanto, deve preocupar o comando arenista em Santa Catarina. A cúpula estadual da agremiação, representada pelo Governador Colombo Salles, pelo Diretório Regional e pelas bancadas da Situação na Assembléia Legislativa e no Congresso Nacional, entende que as últimas semanas da campanha serão decisivas para o resultado das eleições. Vai a Arena fazer um esforço concentrado para vencer as dificuldades internas onde quer que elas se apresentem, procurando com isso chamar a participação aqueles setores do Partido que, em âmbito municipal, até aqui não se mostraram sensíveis com as candidaturas lançadas, permanecendo até certo ponto alheios ao pleito. Todos os recursos da Arena serão mobilizados nestas últimas semanas de campanha. O próprio Governador Colombo Salles, que vem exercendo efetivamente o comando partidário no Estado, deverá participar ativamente da campanha através da sua presença no palco da luta eleitoral, recomendando os candidatos do Partido e conclamando o eleitorado à união em torno dos nomes que a Arena apresentou para este pleito. A esta altura, toda a cúpula arenista catarinense está plenamente convencida de que não há tempo a perder e que ninguém de responsabilidade dentro dos quadros partidários poderá se omitir de uma participação intensa na campanha eleitoral.

Entende o comando da Arena que os problemas havidos por ocasião do processo de escolha dos candidatos e mesmo no início da atual campanha não podem servir de pretexto ao alheamento de alguns dos seus correligionários. Aqueles que não obtiveram êxito nas disputas internas da agremiação não estão desobrigados para com o Partido, segundo o comando da Arena. O retraimento dos descontentes tem sido fator de estímulo ao crescimento da oposição em alguns municípios, em face do enfraquecimento do Partido majoritário, provocando com isso uma situação considerada intolerável pela cúpula arenista do Estado. Esperam os líderes que neste fim de campanha se forme uma vigorosa consciência partidária capaz de motivar todas as correntes do Partido para um trabalho indormido em favor dos seus candidatos. As rivalidades de pessoas ou grupos, conforme têm apregoado as mais representativas figuras da Arena, não se pode sobrepor, em hipótese alguma, aos superiores interesses do Partido, principalmente quando está em jogo uma disputa eleitoral que envolve municípios de importância estratégica para a vida política e econômica do Estado.

HORÁRIOS POLÍTICOS

É bom que os Partidos dêem a devida atenção para os horários das emissoras de TV que lhes é destinada para a propaganda eleitoral. Já por si bastante cacetes (quase todo mundo desliga o aparelho na hora) esses programas políticos devem ser valorizados com apresentações que ofereçam algo de mais atraente ao telespectador que não o extenuante lengalenga de candidatos (ou não) despreparados para enfrentar câmaras e microfones.

ESTRÉIA

O aterro da Baía-Sul registrou ontem uma estréia de acidente automobilístico. Um Volkswagen precipitou-se pela amurada da Praia, indo cair na areia, atrás da ruína abandonada do prédio que teve sua construção iniciada pelo Dnpvn. Pouco depois, sem muito trabalho, o carro foi retirado do local com o galardão de ter inaugurado o aterro.

ABONO DE NATAL

A Associação dos Servidores Públicos do Estado de Santa Catarina está esperando que no próximo dia 28, data consagrada ao servidor pú-

blico, seja anunciada a decisão governamental sobre a concessão de abono de Natal ao funcionalismo. A reivindicação será levada ao Governador Colombo Salles pelo presidente da entidade, Sr. José de Brito Andrade, que já solicitou audiência.

DEPUTADOS

Todos os Deputados catarinenses que participaram em Fortaleza do congresso da União Parlamentar Interestadual - UPI - já estão de volta. Prevê-se para esta semana uma movimentação maior na Assembléia Legislativa. Os parlamentares comentavam ontem, no Aeroporto Hercílio Luz, que a tese apresentada pelo Deputado Celso Ramos Filho, sobre "A Revalorização do Poder Legislativo", obteve a maior repercussão no encontro, merecendo largos espaços na imprensa cearense. O Sr. Celso Ramos Filho diz em sua tese, entre outras coisas, que diante da perda de prerrogativas do Legislativo - problema que acontece um quase todos os países - esse Poder deve buscar novas áreas de atuação e imprimir-se maior dinamismo para reconquistar o prestígio que o consagrou historicamente.

Rondas sinistras

Mesmo sem o propósito de inquietar o público já tão cheio de preocupações muito penosas nos dias que correm, as autoridades sanitárias do País - e particularmente as do nosso Estado - têm vindo insistentemente advertir a população sobre os graves perigos que rondam a tranquilidade da Saúde Pública, representados, felizmente ainda em pequenas incursões, por epidemias de fácil propagação.

Certo, a intenção daqueles órgãos responsáveis pela segurança sanitária do povo é despertá-lo para que, pelos meios de que dispõe, coadjuve a ação do Poder Público, na defesa contra os males que se estão manifestando em algumas regiões e cuja expansão deve ser contida, principalmente com a participação das pessoas mais esclarecidas. Primeiro, os serviços de vacinação, ao invés de dificultados por preconceitos que desgraçadamente ainda repontam aqui e ali e pela negligência culpada de muita gente comodista, precisam da cooperação espontânea da comunidade: isto é imperativo de defesa comum. Depois os cuidados de higiene, os hábitos de limpeza, a compenetração do verdadeiro crime que há no desleixo para com as recomendáveis praxes de preservação da saúde.

Entre os males que, parece, vêm inspirando maiores atenções das autoridades sanitárias, a me-

ningite se inclui com índices assustadores. Também a malária, além de outras manifestações endêmicas que, dir-se-ia, tinham sido definitivamente conjuradas por obras de saneamento das áreas em que frequentemente se denunciavam, ressurte e sugere uma expectativa de incertezas, contra a qual as providências do Departamento Autônomo de Saúde já tomou posição. Justo é que as populações ameaçadas confiem na capacidade técnica e no aprestamento do pessoal daquele órgão especializado para impedir que assumam proporções mais trágicas os esporádicos surtos epidêmicos que se vêm verificando no Estado.

Mas, nem tudo será de esperar apenas das autoridades da Saúde, porque muito e decisivamente também poderá realizar, naquele sentido, a cooperação popular. Aliás, o Departamento Autônomo de Saúde Pública terá interesse em divulgar, com a máxima amplitude possível, os conselhos que orientem essa cooperação do público, em favor de toda a comunidade.

Existem, necessariamente, pormenores de cuidados especiais contra a contaminação e a propagação das moléstias que conviria fossem ministrados às populações em geral, através de instruções práticas, para que servisse, de norma à indispensável cautela do público, face às ameaças de pro-

pagação epidêmica.

É que, se bem a aplicação das vacinas esteja sendo feita em escala considerável, parece que, complementarmente, os conselhos diretos ou por meio de impressos teriam também os seus bons efeitos.

Compreende-se que não se deve levar à conta de motivo de alarmo o que se vem publicando a respeito da situação delicada em que se encontram os setores de defesa sanitária, sob as responsabilidades de conjurar a ameaça de recrudescência das endemias e dos surtos epidêmicos que, nos velhos tempos de parcos recursos defensivos, chegava a sinistras consequência. O que se quer é prevenir e encarecer a parte que a população deve ter no combate àqueles perigos, sobretudo interessando-se pela vacinação imuniadora. Sem dúvida, antes prevenir que remediar. E oxalá o rebate assustador não se confirme na prevalência dos terríveis males que rondam a tranquilidade das famílias e a serenidade da vida social catarinense.

Atualmente, já se conta com meios de defesa sanitária muito mais eficientes que os de outrora e acreditamos na capacidade dos órgãos públicos para evitar que as ameaças se convertam em realidades de efeitos muito mais lastimáveis que os da inquietação que ora assalta as populações.

O amanhã é dos jovens de hoje

Mas que será o amanhã? Um psiquiatra estudioso das realidades sociais de hoje, o Dr. Antônio Santaella, não dissimula a sua descrença acerca do preparo do jovem atual para as funções do mundo futuro. Havendo elaborado uma grande tese, com que participará do próximo II Congresso de Psiquiatria e I Congresso Luso-Brasileiro de Psiquiatria, esse ilustre médico nela se preocupa profundamente com o despreparo que reconhece na juventude hodiêrnea para o mundo em que vive. E as conclusões de seu oportuno trabalho não autorizam qualquer parcela de otimismo em relação ao que será o amanhã dos jovens de hoje.

Em que pese a autenticidade da cultura especializada do Dr. Santaella, creio que é muito peculiar aos médicos, no ardor da luta contra a doença, acentuar, nos diagnósticos, as probabilidades contrárias à cura. O critério científico, a rigor, permite a dúvida. Mas, em princípio, a juventude atual não estará sofrendo de males irremediáveis, a menos que os responsáveis por este mundo de hoje - e que em absoluto não são exclusivamente os jovens - relaxem os próprios cuidados para com a defesa de melhor futuro para a humanidade.

Não sei se incorro em grave temeridade ao pronunciar-me assim, quando observo certa negligência, por exemplo, sobre o que se estimula nos jovens como interpretação da vida. Aliás, não seria razoável esperar da crítica dos mais velhos um prestígio de que até os adolescentes já superiormente zombam, fulminando-os inapelavelmente: "velharias, rabujices de gente que já era..." E a arrogância com que o fazem!

Todavia, não exageremos: nem tudo está perdido, porque há ainda uma ponderável parte das gerações novas, creio mesmo a maioria, que se ainda desconfia da própria onisciência - e busca segurança na companhia dos velhos, ou dos "coroas". É que muitos jovens se lembram de que, por sua vez, serão velhos um dia e queiram ou não - também haverão conquistado maiores conhecimentos em experiências mais ou menos dolorosas.

A tese do Dr. Santaella, parece, não entra em cogitações tais. É, cortante, realista e fria: "O jovem da atualidade revela-se despreparado para o mundo em que vive..." Consequentemente, poderá o mundo de amanhã esperar dessa juventude qualquer influência positiva?

De mim, considerando que todos fomos também moços e, por felicidade, num mundo em que não prevaleciam as filosofias negativistas e muito menos o epicurismo, nos empolgávamos, com muita na juventude dos dias atuais. Também ela alcançará maturidade e abrirá os olhos às tarefas que a dignidade de viver lhe põe no caminho. E olhem que os mais idosos da atualidade não poderão eximir-se, também, das obrigações para com o futuro. Nessas obrigações, é claro, estará implícito o preparo dos jovens, que, a despeito de sua rebeldia, cederão ao esforço persuasivo e não de afagos lisonjeiros ao viver negligente, convocando-se-lhes a razão, a consciência moral, as reservas sadias da personalidade, por uma educação orientada.

O ponto de vista do psiquiatra, ainda que incursionando pelos domínios do sociólogo, é entretanto respeitável, especialmente quando se detém num dos aspectos mais negativos do procedimento, não direi da generalidade dos moços atuais, mas de numerosa coletividade de jovens, menos resistente aos assédios de solicitações viciosas. E o Dr. Antônio Santaella, a esse propósito, não os conhece apenas de oitiva, mas de os assistir e reabilitar, por profissão, à qual, como se está vendo, imprime nobremente um elevado sentido humano, quando se preocupa com o porvir da humanidade.

Em suma, esse trabalho que será apresentado ao próximo Congresso de Psiquiatria constituirá uma excelente contribuição, em que se refletirá não só a erudição médico-científica do autor, mas o alto nível dos estudos e pesquisas sociais a que competentemente ele se está dedicando.

Gustavo Neves

De velórios e planejamentos

Pois estava, ainda outra noite, o Clemente, num dos seus dias de veia elogiativa, a perorar, no Ponto Chic, sobre a vantagem de se ter nascido no Século XX e de se morar em Florianópolis, quando ao grupo se incorporou o Alcides, chegando, inesperadamente, mais cedo que o costumeiro. Abraços batidinhas nas costas - ritual inelutável.

"Vim mais cedo, porque lá pela meia-noite vou a um velório, dos de primeira classe", foi logo esclarecendo. Clemente, que andava alimentando qualquer assunto para refazer o bom nome, sujeito diante da turma por ter faltado ao churrasco de aniversário do Beto, ainda por cima na casa do Tonolli, com o que ofendera aos dois: ao aniversariante e ao nável proprietário - foi logo indagando: "quem morreu? Onde é o velório e que negócio é esse de velório de primeira classe?"

O Senador olhou-o com o desprezo de especialista diante do amator inepto, tomou areis didáticos, e prelecionou: "A morta é Dona Lia, a mulher do Quincas. O velório é de primeira porque não é em capela; é em casa. Tem cana, sanduiche, papo político. O público só melhora depois da meia-noite, que é quando vou aparecer por lá."

"Velório é velório", sentenciou o Stolz, galego, tropeçando nos "erres". O Senador olhou longamente para o cigarro que tinha entre os

dedos, como que a avaliar se valia a pena explicitar o óbvio. Decidiu-se. "Velório é velório, uma ova". Velório em capela é o negócio mais chato do mundo! Não tem conforto, não há ambiente para papo, tudo iluminado com fluorescente, não há café, nem se sabe onde fica a cozinha. Às vezes, não há nem defunto! Mas parece posse de funcionário pequeno, que a gente só vai quando é apanhado na porta". Agora esse é dos bons! A casa é antiga e não é longe; tem corredor comprido, varanda larga e coberta e uma cozinha que é um salão, de tão grande! O marido da defunta foi da política ativa, hoje é da faladeira. Já soube que encomendaram dez quilos de sanduiches na Brasília e três caixas de cana da Serra. Quer dizer, é gente que entende de velório! Além do mais, o filho da casa está na universidade, faz administração e, nestas alturas, já fez cronograma, layout, organizou horários, o diabo! Nada disso vai funcionar, o que ainda vai animar mais a coisa!"

Tudo explicado, ficou de papo até quase meia-noite, quando piscou para Clemente, e se foram, os dois, sozinhos.

Não mais que dez minutos depois avistaram o casarão todo iluminado, janelas abertas, pessoas pela varanda, namorados nas calçadas.

"Parece festa!", matutou o Clemente.

"Melhor que festa!", esclareceu o Senador.

"Tem tudo de festa, menos a barulheira de mú-

sica moderna". E prelibando delícias, fustigou os passos.

Entraram. Na sala, ao fundo do corredor, se encontrava a falecida. A turma da paquera móbida - a que entra, olha o defunto e vai embora - já tinha sumido. A morta, por fim descansada de tantas atenções, estava tranquila, de mãos cruzadas sobre o vasto peito-cole, talvez pela primeira vez, em muitos anos. "O marido e as filhas que se virassem", parecia pensar, "não ia ela se esbofar, morrer de canseiras numa reunião em que, finalmente, era a figura principal".

O Senador fazendo o cicerone, comentou: "está ótimo! Aquele grupinho ali é todo de políticos; já vi dois ex-governadores, um punhado de deputados e alguns empreiteiros. Está ótimo!" E mentalmente, estalou a língua. E lá se foi, desafiando abraços, ora de cara comovida, ora sorridentemente! Só interrompeu o rosário de abraços quando, virando-se para apresentar Clemente a alguém, não o encontrou. Saiu discretamente, de grupo em grupo. Só foi encontrá-lo perto do caixão, os olhos fechados. "Que é isso?", indagou, solícito, "está passando mal?" "Não", respondeu Clemente, "estou rezando". "Deixa de bobagens! Isto aqui é igreja? Vem cá fora, que eu quero lhe apresentar a uma pessoa importante!" E arrastou-o para uma apresentação que virou papo literário. O Senador piqueou para outras bandas.

De repente uma gritaria. Uma velhota encorpada, esbravejava para a porta de entrada, começo do corredor, descompondo alguém. Pois não é que o Alcides, para criar animação, se postara no começo do corredor e, para cada velhota que entrava, após cumprimentos amáveis e salamaleques cortesias, recomendava: "O corredor está escuro, cuidado com o degrau!" E lá vinham todas, arrastando os pés, tateando com a ponta dos guarda-chuvas, precavidas contra uma queda.

Só que não havia degrau nenhum! Esta, não se contera.

Chá de água de laranja; a velhinha apoplética, a reclamar da juventude desrespeitosa, tomou tempo para se acalmar.

Eram cinco horas da manhã quando saíram os dois. Antes de se separarem, disse o Alcides: "O enterro é às quatro da tarde, outra prova de consideração. Vou dormir até às duas, depois apareço. Não falte, que o enterro também vai valer a pena! Em casa de gente organizada assim, por mim, podia haver uns três ou quatro velórios por mês! Planejamento é tudo!"

Com o que, meia dúzia de tecnocratas que conheço, se o tivessem escutado, concordariam num rotundo amém.

Julio de Queiroz



Política da pesca não muda

A comercialização do peixe e a concessão de incentivos fiscais da pesca não serão modificados até o fim do ano. Em dezembro ou janeiro deverão estar concluídos os estudos que a Sudepe está realizando, inclusive uma análise sobre a situação da pesca no país. Também a reforma administrativa do órgão, que está sendo feita pela Fundação Getúlio Vargas, será concluída neste prazo. O superintendente da Sudepe, João Cláudio Dantas Campos explicou que está sendo feito um levantamento detalhado dos quase 500 milhões de cruzeiros de incentivos fiscais concedidos nos últimos cinco anos, mas sem uma filosofia orientada para algumas prioridades. Ele diz que esta será a principal coisa a orientar a política do órgão a partir do próximo ano. Em janeiro de 1973 começará a vigorar

o decreto que permite a continuidade na concessão dos incentivos, desde que se estabeleçam as áreas prioritárias. Essa é outra medida que a Sudepe está estudando. Segundo o superintendente, desde 1963 foram feitos três grandes estudos sobre a pesca, inclusive um da organização mundial de alimentação e agricultura - FAO - "e que agora estão sendo reajustados".

Para ser estabelecida uma área prioritária, a Sudepe vai levar em consideração a espécie do pescado, os setores de produção e os tipos de regiões geográficas. "Isso, afirma João Cláudio, vai nos dar os instrumentos necessários para carrear os recursos de acordo com as necessidades. Em alguns pontos para a comercialização e em outros para a industrialização e até mesmo para a captura".

Bernardo, 82 anos, com ciúme de Dadá, de 75, matou vizinho a faca

Nem mesmo os 75 anos de Dadá Maria abrandaram o ciúme de seu marido, o agricultor José Bernardo da Silva, de 82, que por cismar das conversas do vizinho com a mulher, acabou por matá-lo com onze peixeiras na madrugada de ontem em Caruaru, agreste de Pernambuco. Como fazia todas as manhãs, Severino Antonio da Silva, de 65 anos, cumprimentou a vizinha Dadá Maria, que lavava roupa no pátio do terreno. Dentro de casa, José Bernardo, que sempre teve ciúmes da mulher, resolveu acabar de vez com o possível rival e atacou-o numa emboscada, com a ajuda do filho, Inácio, de 22 anos.

Os cumprimentos e bate-papos entre Dadá Maria e Severino Antônio vinham se sucedendo há mais de um mês e nem as juras da mulher - que invocava as rugas e os cabelos brancos como prova de fidelidade - diminuían as desconfianças de José

Bernardo, homem arredio e ciumento desde a juventude.

Ao notar que o marido não se convenciu de sua fidelidade Dadá Maria começou a se esquivar das conversas com o vizinho mas não pôde evitar o encontro fatal da manhã de domingo, quando recebeu um bom-dia sorridente na hora em que lavava roupa. José Bernardo e o filho Inácio esperaram Severino de volta, já alta madrugada, e enquanto o rapaz o segurava, o ancião desferiu-lhe onze peixeiras, dizendo: "Isso é para você não andar atrás da mulher dos outros", conforme contou depois à Polícia. Severino morreu logo, e José Bernardo e Inácio foram presos depois, denunciados por um agricultor que viu o crime. Envergonhada por provocar crime passional aos 75 anos, Dadá Maria fechou o casebre e ganhou as estradas do Agreste, dizendo aos vizinhos que nunca mais voltaria.

Dois casos de meningite em Niterói

Duas crianças com menos de dois anos estão internadas no Hospital Antônio Pedro em Niterói, com meningite, confirmada através de exame "raquicentese", que consiste em examinar o líquido da espinha do doente. Por outro lado, as crianças procedentes de Maricá, que estavam em observação no hospital com suspeitas de meningite já tiveram alta, porque a equipe médica constatou tratar-se de ingestão de entorpecentes fornecidos por um vizinho da família naquela cidade que se acha em tratamento psiquiátrico. Para os médicos os dois casos de meningite são comuns no hospital. As duas meninas que foram atacadas pela doença residem em Niterói e estão recebendo tratamento na base de anti-bióticos.

Menino foi agredido pela macaca

Por não gostar de criança negra e com ciúmes de seu domador, Aduala, uma chipanzé africana de 14 anos, agrediu o menino Milton Barbosa, de 10 anos, mordendo-o na perna e mão esquerda, depois do espetáculo de ante-ontem do Cirkus Bremen.

Findo seu número, Aduala costumava sentar-se numa cadeira e, ajudada pelo domador, tirava o terno que vestia. Domingo ela encontrou o menino sentado em seu lugar e passou a perseguí-lo, só não o ferindo com mais gravidade porque o domador José Amorim interviu, dando um soco no rosto, o que não evitou que ele também saísse morrido no dedo.

Durante sua exibição, Aduala anda de bicicleta, equilibra-se na corda bamba, toma refrigerantes e por isso é uma das atrações mais aplaudidas no espetáculo. Mas quando sai do picadeiro imediatamente procura sua cadeira para tirar a roupa. Há oito anos ela está condicionada a este mecanismo e ao encontrar o menino em seu lugar, avançou furiosa, perseguindo-o até conseguir mordê-lo.

Milton mora há dois meses no circo e foi trazido de Belo Horizonte, onde foi encontrado dormindo sobre a lona. No hospital, ele agora diz que quer voltar à sua terra, pois tem medo de regressar ao circo e a macaca voltar a agredi-lo. Ao mesmo tempo que diz não ter pais e no circo ele encontrou um lar que não tinha.

Questão argentina: Itamarati divulgou comunicado oficial

O Itamarati divulgou comunicado sobre os entendimentos mantidos em Nova Iorque, pelos ministros de Relações Exteriores do Brasil, Gibson Barbosa, e da Argentina, Eduardo McLoughlin, sobre aproveitamento de recursos naturais.

Diz o Itamarati que "os Ministros de Relações Exteriores do Brasil e Argentina, tendo em conta os legítimos interesses de seus respectivos países em questão de tanta relevância e inspirados na tradição de boa vontade e cooperação que sempre caracterizou as relações entre os dois países, concordaram em apresentar conjuntamente um projeto de resolução à XXVII sessão da Assembléia Geral da ONU, de modo a refletir o acordo que concluíram sobre a matéria. Os dois ministros concordaram que este acordo não só atende aos interesses recíprocos e, portanto, prevalecerá nas relações entre os dois países, como também contempla situações regionais e multilaterais."

O texto do acordo a que chegaram os Ministros de Relações Exteriores do Brasil e Argentina é que esta sendo apresentado à Assembléia Geral da ONU sob a forma de projeto de resolução, destacando entre outros assuntos, "que no exercício da soberania sobre seus recursos naturais, os Estados devem procurar, por meio de uma efetiva cooperação bilateral e multilateral ou de mecanismo regionais, preservar e melhorar o meio ambiente. Salienta também que, na exploração e desenvolvimento de seus recursos naturais, os Estados não devem causar efeitos

prejudiciais sensíveis em zonas situadas fora de sua jurisdição nacional. Reconhecem que a cooperação para execução dos princípios 21 e 22 da "Declaração sobre o Meio Ambiente", se logrará adequadamente dando-se conhecimento oficial e público dos dados técnicos relativos aos trabalhos a serem empreendidos pelos Estados dentro de sua jurisdição nacional com o propósito de evitar prejuízos sensíveis que se possam ocasionar no meio ambiente da área vizinha.

PARAGUAI E O ACORDO

O chanceler paraguaio Raul Sapena Pastor disse ontem que o acordo da Argentina e Brasil não afetará nenhum dos projetos de aproveitamento energético do Paraguai e Argentina na ilha Yacireta-Apipe e com o Brasil no Salto do Guaira (Sete Quedas). Sapena Pastor aludiu ao acordo do Brasil e Argentina sobre "direito de informação" para o uso das águas dos rios internacionais. Acrescentou que o regime de vigência entre os países da Bacia do Prata (Argentina, Brasil, Bolívia, Paraguai e Uruguai) "não será modificado à luz do acordo Argentino-brasileiro, consolidado na semana passada em Washington", pelos Chanceleres dos dois países. O chanceler paraguaio disse ainda que seu país continua mantendo sua conhecida posição com relação à matéria, baseada na Declaração de Assunção, afirmando que nos rios internacionais contíguos, sendo a soberania compartilhada, qualquer aproveitamento de suas águas deverá ser precedido de acordo entre os Estados por onde ele passa.

Preso no Rio de Janeiro autor do golpe de Cr\$ 400 mil na LBA

Procurado em diversos estados, foi preso por policiais da Delegacia de Roubos e Furtos do Rio de Janeiro, o estelionatário Adilson Monteiro da Silva, o "cabo Adilson", envolvido num golpe contra a Legião Brasileira de Assistência - LBA - no valor de Cr\$ 400 mil, quando ele e sua quadrilha falsificaram a assinatura de Dona Iolanda Costa e Silva.

"Cabo Adilson", que diz ter sido envolvido no rumoroso caso da LBA sem ter qualquer culpa, reclama contra o procedimento da Polícia Militar que o expulsou da Corporação sumariamente sem olhar o seu "passado de 10 anos e quatro meses com exemplar comportamento".

Hábil na falsificação de qualquer assinatura, depois de expulso da PM, "cabo Adilson" organizou uma quadrilha de falsários que é responsável por uma série de golpes em vários estados, principalmente no Rio, São Paulo, Minas Gerais e Bahia. A justiça da Bahia e Minas já decretaram sua

prisão, assim como a do Rio, que o condenou a dois anos e seis meses de reclusão por crime de estelionato. Adilson contou ontem que pretende se recuperar, já que sua maior preocupação no momento é educar uma filha de 11 anos, por isso, continuou, "depositei na vitrina de jóias da igreja Nossa Senhora da Aparecida, em Aparecida do Norte, minha caneta de ouro no valor de Cr\$ 1 200,00" com a qual falsificou centenas de assinaturas e pedaços de seu cabelo, que era longo. "No ato - e ainda Adilson é quem diz - fiz uma promessa de não mais praticar crimes, estando mesmo disposto a pagar dívidas com a sociedade e viver uma vida honesta".

Agindo sempre de parceria com estelionatários conhecidos, entre eles Emilson Hora, a maioria dos golpes de Adilson foram feitos juntamente com Cid Pinheiro, que está sendo procurado. Adilson usava também os nomes de Aloísio e Osvaldo de Lucca Filho.

Cobertura Nacional pela AJB

• DAQUI SEU MAR VAI SER MAIS PANORÂMICO •

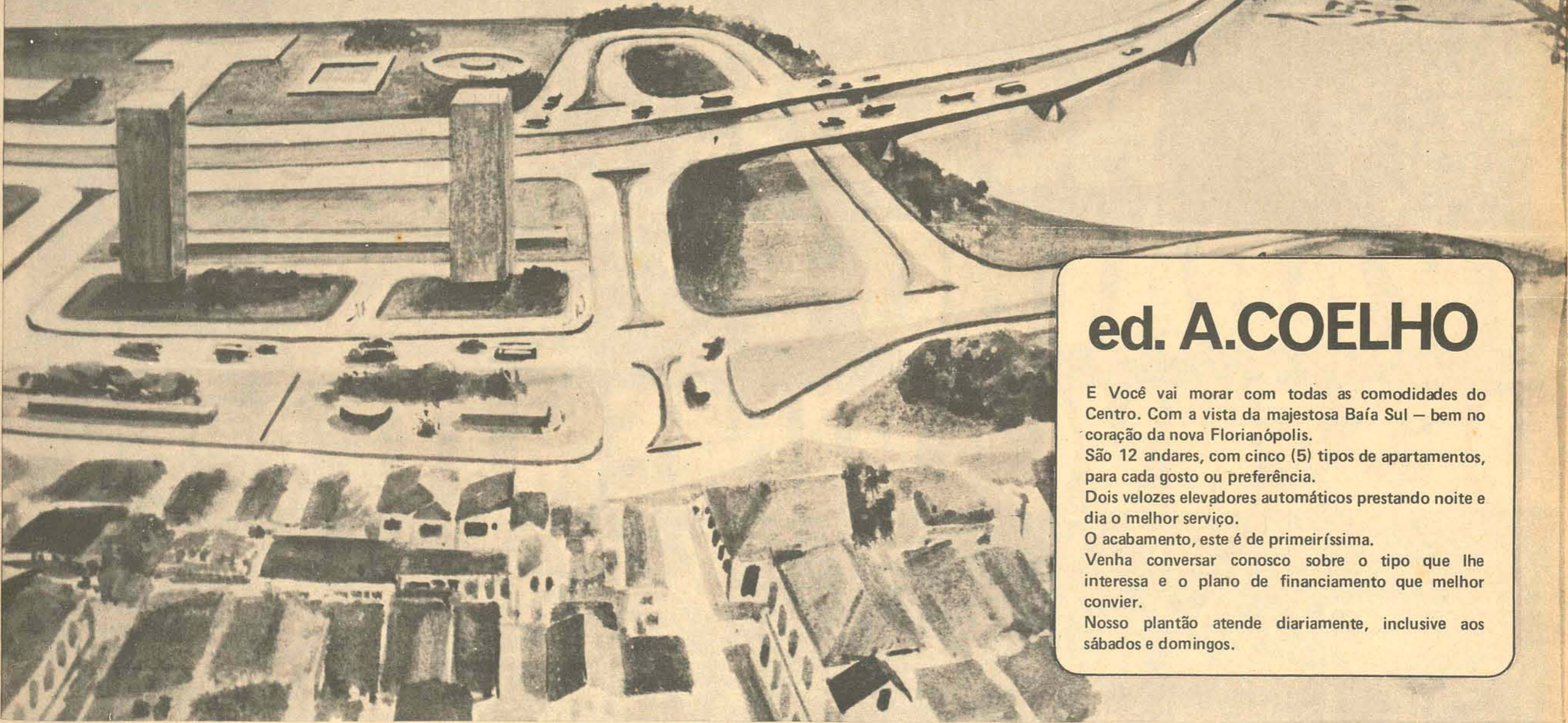

ed. A.COELHO

E Você vai morar com todas as comodidades do Centro. Com a vista da majestosa Baía Sul - bem no coração da nova Florianópolis. São 12 andares, com cinco (5) tipos de apartamentos, para cada gosto ou preferência. Dois velozes elevadores automáticos prestando noite e dia o melhor serviço. O acabamento, este é de primeiríssima. Venha conversar conosco sobre o tipo que lhe interessa e o plano de financiamento que melhor convier. Nosso plantão atende diariamente, inclusive aos sábados e domingos.

STAND
DE VENDAS
NO LOCAL

constr. e imobiliária COELHO Ltda.

felipe schmidt 85, fones 2777 e 2765 · crea 183-D

Cirne confirma visita a Chapecó na sexta-feira

Já está pronto o programa que será desenvolvido na sexta-feira, em Chapecó, por ocasião da visita do Ministro da Agricultura, Cirne Lima, àquela cidade. A chegada do Ministro está prevista para as 10 horas, em avião especial, acompanhado de seus assessores. Será recebido pelas autoridades estaduais, tendo à frente o Governador Colombo Salles, que fará um pronunciamento. Logo após o Secretário da Agricultura, Glauco Olinger, fará uma exposição sobre os resultados da execução da política agrícola catarinense. Em seguida, Cirne Lima deverá expor a estratégia de ação do Governo Federal para obtenção de uma safra no período 72/73.

Caberá também ao Ministro da Agricul-

tura - conforme seu desejo - manter um diálogo aberto com os agricultores e empresários presentes. Após o almoço, no Clube Campestre, as autoridades deverão visitar a Cooperativa Agro-pecuária do município, estando o regresso previsto para as 16 horas. O Ministro Cirne Lima deverá ir para Porto Alegre, onde permanecerá por cerca de 10 dias.

A Secretaria da Agricultura indicou o município de Chapecó para ser visitado pelo Ministro Cirne Lima, tendo em vista ser considerado um dos maiores celeiros do Estado, onde o titular da Agricultura poderá sentir de perto os resultados da campanha pelo aumento da produção e da produtividade.

Verbas do PIS para rodovias

Já está vigorando a lei que autoriza o Governo do Estado a contratar com a Caixa Econômica Federal - Programa de Integração Social - operação de crédito até o limite de Cr\$ 24 milhões, destinado à realização de obras rodoviárias. A operação será contratada pelo prazo de até oito anos, sendo os dois primeiros de carência.

Segundo a lei, os orçamentos dos próximos exercícios deverão incluir dotações destinadas ao pagamento da amortização, juros e correção monetária da referida transação.

O Governo do Estado ficou autorizado a dar em garantia do empréstimo quaisquer ingressos da receita orçamentária, assim como ações de sua propriedade, da Petrobrás, Companhia Siderúrgica Nacional, Celesc, Banco do Estado ou, ainda, quaisquer outras garantias solicitadas.

Prefeituras estão em dia com contas

O Presidente do Tribunal de Contas do Estado, Conselheiro Nilton Cherm, afirmou que "o panorama atual do TC, no tocante à prestação de contas pelas prefeituras catarinenses é bastante tranquilo".

- Esta tranquilidade - prosseguiu - é com referência às contas dos exercícios de 1970 e 1971, já que para o de 72 há uma respeitável tolerância.

Esclareceu que o Tribunal somente impetra processo de verificação quando o atraso é muito grande, "porém deixando ainda uma boa margem de tolerância, para que as prefeituras em atraso possam encaminhar os seus balancetes".

Quanto ao exercício de 1972, que não existem condições para as 197 prefeituras do Estado encaminharemos ao Tribunal os seus balancetes de julho, só podendo estar rigorosamente em dia com as suas prestações de contas.

Explicou que o problema de atraso surge pela falta de estrutura das próprias prefeituras, "pois, na maioria das vezes, existe apenas um contador para toda uma micro-região".

Besc faz treinos com seus gerentes

Tendo por local o Centro de Treinamento da Acares, em Itacorobi, foi iniciado ontem o segundo curso de reciclagem para todos os gerentes do Grupo Financeiro Banco do Estado de Santa Catarina.

O curso tem por finalidade o treinamento e aperfeiçoamento dos gerentes, dentro da atual sistemática de serviços prestados pela empresa, dele participando representantes das 41 agências do Besc sediadas em Santa Catarina.

A aula inaugural foi proferida pelo Sr. Carlos Passoni Júnior, diretor-financeiro do Banco. Também o consultor jurídico Luiz Reinaldo de Carvalho Júnior ministrou uma aula ontem, abordando o tema "crédito e garantias bancárias".

O curso deverá prolongar-se até o dia 13 e dele constam diversos outros assuntos, entre os quais mercado de capitais, elementos de economia, comunicações, gerência e objetivos.

Os participantes estão hospedados nas dependências do próprio Cetre e no final serão submetidos a testes de aproveitamento. Os testes vão ser organizados por uma equipe especializada do Banco do Estado. Fonte da entidade afirmou que, a exemplo do primeiro, também este deverá alcançar êxito pleno.

Jato para B. Aires sai logo

Uma comissão de empresários argentinos avisou-se com o Secretário do Governo e com o Diretor do Deatur, mantendo contatos com vistas à realização de vôos "charter" (aviões fretados) entre Florianópolis e Buenos Aires, duas vezes por semana.

Os vôos deverão ser feitos em avião a jato tipo "One Eleven" e, dependendo dos contatos a serem feitos junto à Diretoria de Aeronáutica Civil, serão iniciados na próxima temporada de verão.

O grupo Itaoca-Hering está coordenando os entendimentos com o grupo de empresários da Argentina.

Imposto de loteria é alterado

O Presidente da República assinou decreto-lei que autoriza a juízo do Ministro da Fazenda, o recolhimento do Imposto de Renda sobre prêmios lotéricos dentro do semestre seguinte ao mês das extrações, ao invés dos recolhimentos mensais estabelecidos pelo decreto-lei 204, de 27 de fevereiro de 1967.

Dispõe ainda o decreto-lei que a Caixa Econômica Federal, como administradora dos recursos do PIS e em benefício deste, poderá aplicar o saldo do imposto arrecadado em operações de financiamento à exportação.

Incrá seleciona colonos para AM

A Coordenação Regional do Incra já selecionou os colonos que deverão viajar ainda nesta semana para Altamira, integrando a primeira turma de agricultores catarinenses que irão residir ao longo da Transamazônica. São eles: Atílio Guilherme Batistello, Romualdo de Oliveira, Luís Alem Matte, Flor Hilário Guarda, Norberto Pollmeier, Nésio Alves dos Santos, Ademir Peres da Silva, Jair Alves Cardoso, Egídio Orlandi, todos de Chapecó, e ainda Joaquim da Costa, de Quilombo, e Arno José Back, de São José do Cedro. Todos eles deverão viajar de avião, acompanhados de seus familiares, perfazendo um total de 60 pessoas. Informa ainda a Coordenação do Incra que 88 colonos já foram selecionados, sendo que 85% deles provém do oeste catarinense. Sendo assim, 570 pessoas deverão seguir para Altamira nas três viagens que serão feitas de avião para, junto com os demais colonos que já residem lá, colonizarem a Transamazônica.

Imposto de Renda só mudará em 1975

Brasília (AJB) - A cobrança do Imposto de Renda em bases correntes não será feita provavelmente antes de 1975, embora os estudos para sua implantação já estejam com o Ministro Delfim Neto há cerca de dois meses.

Para que o sistema fosse utilizado já em 1973, a decisão teria que ter sido tomada no máximo até o início de agosto, para que a Secretaria da Receita Federal preparasse as alterações necessárias. Como em 1974 haverá mudança da administração, deverá caber aos novos dirigentes a palavra final sobre a nova fórmula.

De acordo com fontes credenciadas do Ministério da Fazenda, o sistema de cobrança em bases correntes será implantado em etapas, alcançando primeiramente os contribuintes com renda líquida acima de 100 mil cruzeiros, que constituem apenas 3% do total, mas respondem por 70% da arrecadação das pessoas físicas.

Uma pesquisa de opinião feita nesse grupo concluiu pela aceitação do novo sistema, mas apontou dificuldades no que toca à avaliação das rendas auferidas, de vez que a maior parte dos entrevistados não faz um orçamento doméstico. Para deixar ao contribuinte a responsabilidade de seu próprio lançamento do imposto, a Fazenda teria que realizar antes uma campanha de esclarecimento.

mercado de capitais é assunto para especialistas!

Nossa orientação é sempre no sentido do melhor negócio para os nossos clientes. LETRAS DE CÂMBIO, com renda fixa ou mensal, Incentivos Fiscais, Fundo de Investimento, Obrigações Reajustáveis do Tesouro Nacional (ORTN), Ações e Letras Imobiliárias - conhecemos à fundo.

É sempre bom lembrar que somos a Empresa pioneira em Santa Catarina.

aplique bem - aplique na
DISTRIBUIDORA CATARINENSE DE TÍTULOS E VALORES MOBILIÁRIOS LTDA
RUA ANITA GARIBALDI, 10 - FONE 3033.

SERVIÇO DE INFORMAÇÃO DE MERCADO AGRÍCOLA - SIMA -
CONVÊNIO: MINISTÉRIO DA AGRICULTURA - SECRETARIA DA AGRICULTURA - SC.
PREÇOS DE ATACADO - 02-10-72.

PRODUTOS	UNIDADE	PRAÇAS				
		FPOLIS	R. JANEIRO	P. ALEGRE	S. PAULO	CURITIBA
ARROZ AMARELO	Sc. 60 Kg.	102,00	119,00	=====	101,00	96,00
PAR.MANDIÓCA FINA	Sc. 45 Kg.	33,50	27,50	30,00	28,00	32,00
FEIJÃO PRETO COMUM	Sc. 60 Kg.	67,50	66,00	59,00	67,00	66,00
BATATINHA	Sc. 50 Kg.	62,50	65,00	62,50	60,00	68,00
MILHO AMARELO COMUM	Sc. 60 Kg.	23,50	29,50	24,00	25,50	19,00
BANHA ESPECIAL	Cx. 30 ptes.	93,00	109,00	99,00	=====	95,00
BANHA COMUM	Lata 16 Kg.	51,50	44,80	44,80	=====	45,80
OVOS VERMELHO MÉDIO	Cx. 30 Dz.	53,00	42,00	48,00	48,00	50,00
FRANGO ABATIDO	Kg.	4,50	5,05	4,50	4,40	5,20
TOMATE PAULISTA	Cx. 27 Kg.	41,00	41,00	39,50	43,00	37,50
CEMOURA EXTRA	Cx. 30 Kg.	23,00	37,50	47,00	47,50	47,50

NOSSO TRABALHO É DESENVOLVIMENTO!



BANCO REGIONAL DE DESENVOLVIMENTO DO EXTREMO SUL

Rua Felipe Schmidt 37 - Florianópolis - Santa Catarina



A equipe de técnicos do BRDE, tem uma constante: DESENVOLVER. Os projetos são estudados com toda atenção para incrementar a indústria agropecuária e a pesca, através dos diversos fundos: FIPEME - FINAME REHINVEST. E com os recursos da área estadual, FUNDESC, estamos impulsionando o desenvolvimento de Santa Catarina. Nosso organismo financeiro fruto da união dos três Estados Sulistas garante a isenção dos propósitos de nossa entidade. Continuamos participando B.R.D.E. - Banco Regional de Desenvolvimento do Extremo Sul.

SÍNTESE

S.FRANCISCO DO SUL

O Presidente Garrastazu Médici assinou decreto declarando de utilidade pública, para fins de desapropriação, em favor da Petróleo Brasileiro S.A. uma área de terras do município de São Francisco do Sul. Segundo o ato governamental, além das terras, serão desapropriados os imóveis e benfeitorias nelas existentes, destinando os 1.659.873 metros quadrados à construção de um terminal marítimo da Petrobrás e obras complementares necessários para abastecer a refinaria a ser implantada no município paranaense de Araucária. O decreto estabelece ainda que a Petrobrás está autorizada a promover e executar, com recursos próprios, amigável ou judicialmente, a desapropriação da área escolhida.

CRICIÚMA

Em recente Assembléia Geral, os acionistas da Companhia Carbonífera Próspera S.A. elegeram seu novo diretor administrativo, cuja escolha recaiu na pessoa do Sr. Cêlio Grijo. Depois de ter sido homologado para o cargo, o Sr. Cêlio Grijo, que é Técnico em Administração, foi empossado em ato que contou com a presença de acionistas, diretores e assessores da empresa.

BLUMENAU

A Comissão Municipal de Ajardinamento da Prefeitura Municipal de Blumenau programou para a primeira quinzena do próximo mês de novembro a realização do concurso "O Mais Belo Jardim". As inscrições já se encontram abertas na Prefeitura Municipal e o regulamento do último concurso continuará vigorando este ano. O Prefeito Evelásio Vieira informou que o concurso este ano será mais divulgado, visando a motivar a população do município no sentido de manter sempre conservados o jardim de sua residência.

POMERODE

O IX Baile do Chopp será realizado no próximo sábado no município de Pomerode, com a participação da Bandinha Tureck da cidade de Rio Negro. Os ingressos e caneco estão sendo vendidos ao preço de Cr\$ 17,00 para cavalheiros e Cr\$ 13,00 para senhoras.

GUARAMIRIM

O Sindicato dos Trabalhadores Rurais de Guaramirim inaugurou um gabinete odontológico para o atendimento de seus associados. O equipamento foi doado pelo Furrural, dentro do programa de assistência social do Governo. O ato inaugural contou com a presença de diretores do Fundo Rural e dirigentes da Fetasc. Por outro lado, o Sindicato de Trabalhadores Rurais de Sombrio realizou em sua sede a solenidade de entrega dos certificados aos concluintes do Curso de Enfermagem para o Lar, realizado em convênio com o Programa Intensivo de Preparação de Mão de Obra.

JOINVILLE

A Secretária do Conjunto Educacional Governador Celso Ramos, de Joinville, informou que as matrículas aos exames supletivos, ex-madureza, continuam abertas até o próximo dia 14. Os exames estão programados para o período de 3 a 6 do próximo mês, devendo ainda este mês serem divulgados os horários para as provas. Grande número de estudantes já se inscreveram, mas, segundo a direção do educandário, não deverá ultrapassar ao do ano passado.

Dner recupera trecho da 101

O Departamento Nacional de Estradas de Rodagem, através do 16o. Distrito Rodoviário, marcou para o próximo dia 15 a concorrência para a execução de obras de recuperação do trecho Itajaí-Joinville, da BR-101. A informação do 16o. DRF esclarece que essa licitação faz

parte da meta do órgão em Santa Catarina que já promoveu concorrências para a restauração da BR-116 em território catarinense e construção das pontes sobre os Rios do Peixe e Chapecó.

O DNER efetuou, também, no último mês de setembro, a tomada de preços para a execução de serviços do roçado manual e enlameamento da BR-116 no trecho onde percorre o Estado de Santa Catarina.

Itajaí: forum recebe 100 mil

O Governador Colombo Salles autorizou a liberação de Cr\$ 100.000,00 para dar continuidade às obras de construção do forum de Itajaí, que, atualmente, se encontra na fase de concretagem. A informação foi prestada pelo Secretário Geraldo Gama Salles, da Justiça.

Revelou o titular da Secretaria da Justiça que se encontra em fase final de estudo o projeto de construção do forum de Brusque. Quanto a verba, disse, ainda que não foi liberada tendo em vista a necessidade de primeiramente serem feitos os cálculos de estrutura de obras e outros detalhes do projeto. Concluiu o sr. Geraldo Gama Salles informando que as obras em execução ou ainda em estudos fazem parte do programa de construção de foruns, visando a melhorar as condições de trabalho aos servidores da justiça do Estado.

Teatro Bandeirante estreia nova peça



São Bento do Sul (Sucursal de Joinville) — A passagem do 15o. aniversário de criação do Teatro Bandeirantes de São Bento do Sul será comemorada no próximo dia 21 com a estreia da peça "Este Ovo é um Galo". O espetáculo também faz parte da programação de 1972 do grupo e a peça será apresentada no dia seguinte. Trata-se de uma sátira de Lauro Muniz, mostrando as crenças, manias e aspectos políticos no interior do País.

Para o diretor Arno Fendrich, o elenco vem ensaiando continuamente e se encontra muito bem preparado para a estreia. Considera a introdução do teatro nas escolas públicas uma grande coisa em favor do amadorismo no setor e que desmiste o jovem, como vem acontecendo no Colégio Estadual de São Bento que já prepara mais de 30 alunos. No município, o público prestigia o teatro e os ingressos são sempre vendidos por antecipação.

No aniversário do Teatro Bandeirantes haverá uma apresentação especial da Banda Tremel que executará pela primeira vez o Hino de São Bento do Sul, de autoria do maestro Affonso Robl. Também estará se apresentando o Coral Santa Cecília com 20 cantores.

Turis-sul será reorganizada

Durante a reunião realizada ontem no Departamento Autônomo de Turismo com a participação de representantes da Turis-Sul foi nomeada uma comissão para reestruturar a Associação Sul Catarinense de Turismo. De início, a comissão elaborará os estatutos da entidade e, em seguida, trabalhará juntamente com os dirigentes daquele órgão na organização do seu sistema administrativo.

O diretor do Deatur, Sr. Rubens Nazareno Neves, informou na ocasião que serão construídos postos de informação turística na estrada sul da BR-101, com o objetivo de incrementar o turismo daquela região.

Por outro lado, em reunião realizada em Itajaí foi empossado o novo presidente da Turvale, Luiz Carlos Fhelipp. Ao anunciar seus propósitos na direção da Turvale, o presidente Luiz Carlos Fhelipp informou que a primeira medida será a construção de um posto turística no trevo Itajaí/Blumenau, na BR-101.

Abastecimento para Xanxerê

A Companhia de Habitação do Estado de Santa Catarina está construindo um centro de abastecimento no Conjunto Habitacional de Xanxerê. O projeto foi elaborado pelo Departamento Técnico da Cohab e está sendo executado sob a supervisão do Departamento Autônomo de Edificações, através de sua residência naquela cidade.

A implantação do Centro de Abastecimento é resultado do convênio firmado entre a Cohab/SC e Empa, empresa responsável por parte do trecho da BR-282, quando da venda de casas a operários da pavimentadora.

A obra foi orçada em Cr\$ 35.000,00 e deverá ser concluída nos próximos 45 dias, quando a Cohab providenciará o arrendamento do centro a comerciante estabelecido naquela cidade.

Das 100 casas pertencentes ao Conjunto Habitacional de Xanxerê, 85 estão ocupadas. Para atender às exigências das famílias no tocante ao ensino, a Companhia Habitacional doará à Prefeitura Municipal uma área de terra para a construção de uma Escola Municipal.

Itajaí: entreposto de pesca terá convênio



Itajaí (Correspondente) — O Prefeito Júlio César confirmou para sexta-feira a celebração de um convênio entre a Municipalidade, o Departamento Nacional de Portos e Vias Navegáveis, a Sudeul, a Sudepe e o Governo do Estado, visando a instalação de um entreposto de pescado no Porto de Itajaí. Para tanto, o General Vieira da Rosa, representante da Sudeul em Santa Catarina, acaba de reiterar a solicitação de uma área de terras já prometida pela Municipalidade e destinada ao empreendimento. O Chefe do Executivo de Itajaí garantiu a doação do terreno escolhido e anunciou que após a assinatura do convênio será contratado o levantamento batimétrico e altiplanométrico da região onde será instalado o entreposto. Também naquela oportunidade será assinado contrato com uma firma especializada para elaborar os projetos de viabilidade técnica e econômica do Porto Pesqueiro de Itajaí.

VELHO SONHO
Para o Prefeito Júlio César o Porto Pesqueiro de Itajaí será uma realidade em 120 dias e em meados de fevereiro do próximo ano, o entreposto de pescado já deverá estar com seu projeto de viabilidade

e econômica concluído. A partir daí, será iniciada a segunda etapa do empreendimento que é a implantação do projeto em área já, possivelmente, levantada e dragada. Com o entreposto de pescado em Itajaí, serão criados mais 1.200 empregos diretos no município, segundo informações do Prefeito Júlio César.

A celebração do convênio para a instalação do Porto Pesqueiro e Itajaí será um dos últimos atos da atual administração que vem de encontro uma velha aspiração do Prefeito Júlio César.

— Há doze anos — revelou — venho pleiteando para Itajaí a instalação de um entreposto pesqueiro e acho que é uma justa causa.

Depois de se declarar satisfeito quando teve conhecimento da notícia da transformação do Porto de Laguna em Porto Pesqueiro, já que será um bom apoio para os pescadores do litoral norte que não tiveram condições de mar para entrar na barra do Porto de Itajaí e poderão aportar em Laguna, o Prefeito de Itajaí entende indispensável o entreposto pesqueiro em sua cidade assinalando: "É em Itajaí que reside o maior volume de industrialização do pescado em Santa Catarina".

Cadetes do Exército da Salvação em Joinville

Joinville (Sucursal) — Em Companhia do Capitão Paulo Francke, diretor do Seminário do Exército da Salvação de São Paulo, encontram-se em Joinville as cadetes Eva Martins, Maria Moulin e Tomáz de Sá, realizando trabalho de divulgação das atividades do Exército da Salvação, junto aos estabelecimentos de ensino, além de ministrem cultos especiais.

vida desde a última sexta-feira nesta cidade, constando da realização de cultos em vários bairros, alusivos à passagem dos 50 anos de atividades do Exército da Salvação do Brasil e 10 anos em Joinville.

Representando o Prefeito Harald Karmann, o Coronel Paulo Mendes Mello manteve palestras com as integrantes do Exército da Salvação sobre o programa de atuação que a entidade irá desenvolver em Joinville e outras cidades catarinenses.

Uma programação está sendo desenvol-

UM NOME EM CARTAZ!

SCATA
PROPAGANDA
PAINÉIS E CARTAZES EM 3ª CATEGORIA

**R. ITAJAÍ, 1691
FONE: 22-1457
BLUMENAU - SC**

ATENÇÃO
CENTRO HELIOGRÁFICO
CÓPIAS HELIOGRÁFICAS
MATERIAL:
ENGENHARIA E DESENHO
SOLICITE MENSAGEIRO
FONE: 27-51

A. GONZAGA PROCURA

CHEFE DO SETOR DE IMÓVEIS DE TERCEIROS

Necessitamos de pessoa para ocupar o cargo acima, com os requisitos seguintes:

- idade mínima: 25 anos
- instrução mínima: ginásial completa
- prática anterior no setor de vendas
- disponibilidade de período integral de trabalho.
- remuneração inicial: 4 (quatro) salários mínimos + comissão.

Salário médio comprovado: Cr\$ 2.000,00

CORRETORES

Ingresse como corretor na maior empresa imobiliária do Estado; para isto basta que você preencha os requisitos abaixo:

- idade mínima: 25 anos
- instrução mínima: ginásial completa
- dinamismo, desembaraço, boa aparência e dicção.

Observação: não exigimos prática anterior, pois haverá treinamento na empresa.

- remuneração: fixo + comissões (média mensal comprovada: Cr\$ 3.240,00)

Os candidatos deverão apresentar-se, munidos de "currículo vitae", para o exame psicotécnico, de 2a. à 6a. feira, das 17,00 às 18,00 horas, à Rua Vitor Meirelles, Ed. Probst, sala 2.

COMPANHIA CATARINENSE DE TELECOMUNICAÇÕES

COTESC

EDITAL DE CONCORRÊNCIA Nº 02/72

A Companhia Catarinense de Telecomunicações — COTESC, Sociedade de Economia Mista, concessionária dos serviços de telecomunicações no Estado de Santa Catarina, torna público que fará realizar concorrência pública para adjudicações dos serviços de construção do edifício destinado a sua sede, com 21 pavimentos, 1 ático e 1 sub-térreo, tendo a área global construída 16.096,21 metros quadrados.

A audiência de concorrência pública será realizada na sede atual da Empresa, na rua Victor Meirelles, no. 11, Florianópolis, Capital do Estado de Santa Catarina, no dia 3 de novembro próximo vindouro, às 16.00 horas, quando serão recebidos os envelopes contendo os documentos relativos à pré-qualificação e à proposta dos concorrentes.

À concorrência aplicar-se-ão os princípios legais que regem o processo de licitação da administração pública.

O Edital de Concorrência em seus termos gerais encontra-se à disposição dos interessados no Departamento de Compras da COTESC, no endereço acima indicado, a partir do dia 2/10/72, em horário comercial.

Os interessados poderão igualmente retirar o Edital completo, juntamente com as pastas contendo todos os elementos necessários à participação na concorrência, na COTESC, no mesmo Departamento de Compras, mediante a apresentação do recibo da quantia de Cr\$ 5.000,00 (cinco mil cruzeiros) da Divisão de Execução Financeira, situada à Praça Getúlio Vargas, no. 15.

Somente será admitida a participação de empresas que possuam capital igual ou superior a Cr\$ 4.000.000,00 (quatro milhões de cruzeiros). Em caso de consórcio, a empresa líder deverá comprovar o capital igual ou superior a Cr\$ 3.000.000,00 (três milhões de cruzeiros), e as co-participantes o capital igual ou superior a Cr\$ 1.000.000,00 (um milhão de cruzeiros), cada uma delas.

Exige-se uma caução de Cr\$ 50.000,00 (cincoenta mil cruzeiros) para garantia da proposta. Outras informações serão fornecidas aos interessados no mesmo endereço, em Florianópolis, Florianópolis, 29 de setembro de 1972.

A DIRETORIA

O ESTADO

Rua Felipe Schmidt 116

A CADERNETA DE POUPANÇA BANESTADO É O PASSAPORTE PARA SUA PRÓXIMA VIAGEM

(Ex CREDIMPAR)

Caderneta de Poupança Banestado

Garantida pelo Governo Federal através do BNH e pelo Conglomerado Financeiro do Banco do Estado do Paraná. Rua Monsenhor Celso, esq. c/ Mar. Deodoro - fone 22-8174 e 24-5011 - Curitiba/Pr. Agências: Curitiba/Maringá/Londrina/Florianópolis e Rede do B.E.P.

Filiada a ABCEIP

Florianópolis vai ser sede de mostra dos museus brasileiros

Com a participação já confirmada de oito museus, no período de 21 a 27 do corrente, no hall do edifício da Reitoria da Universidade Federal de Santa Catarina, será realizada a III Mostra Museológica Brasileira, promovida pelo Museu de Antropologia da UFSC.

tiva motivar os estudantes para a valorização do patrimônio histórico e artístico nacional e das tradições populares regionais, além de procurar dar maior divulgação às entidades museológicas e permitir uma idéia do seu número e variedade, foi realizada pela primeira vez em 1970 na cidade de Santos. Promovi-

da anualmente, em 1971 teve lugar em Ijuí, Rio Grande do Sul, oportunidade em que foi programada a III MMB para Florianópolis. PROGRAMA O programa da mostra, em elaboração pela Secretaria do Museu de Antropologia, prevê para o dia 23, às 20 horas, palestra da

professora Jeanne Berance de Castro, da Faculdade de Filosofia, Ciências e Letras de Rio Claro, São Paulo, sobre "Museu e Comunidade". Dia 25, no mesmo horário, caberá ao professor Ulpiano Bezerra de Menezes, diretor do Museu de Arte e Arqueologia da Universidade de São Paulo, falar sobre "Museu e Univer-

sidade". Durante a promoção haverá apresentações de grupos folclóricos locais. PRESENCAS Trazendo coleções de selos e moedas, peças arqueológicas, quadros de autores clássicos e modernos, já confirmaram participação os museus de Arte

de São Paulo, Antropologia da Universidade do Paraná, Arqueologia e Etnografia da Universidade de São Paulo, Arqueologia e Artes Populares de Paranguá, Homem do Sambaqui de Florianópolis, Imigração e Colonização de Joinville, e da Polícia Militar de Florianópolis, além do Banco do Brasil.

Recurso contra as impugnações

Os Diretórios Municipais da Arena e do MDB vão recorrer ao Tribunal Regional Eleitoral da decisão do juiz Wladimir D'Ivanenko, que julgou procedentes dos pedidos de impugnação às candidaturas a vereador dos srs. Edino Rosar, Milton Paulo Noronha, Nilo Medeiros e Edson Andrino, os dois primeiros da agremiação arenista e os dois últimos da oposição.

Os dois arenistas tiveram suas candidaturas impugnadas em primeira instância por não estarem regularmente filiados ao partido, enquanto que o opositor Nilo Medeiros por ter sido constatada a dupla filiação e Edson Andrino por estar filiado ao MDB apenas em âmbito regional.

O prazo para a apresentação dos recursos expira-se amanhã.

Por outro lado os números dos candidatos a vereador pela Capital vão ser sorteados às 14 horas de hoje.

Renato fala sobre gastos em campanha

Em cumprimento ao que determina a legislação eleitoral, o presidente do Diretório Regional da Arena, Sr. Renato Ramos da Silva, está comunicando através de ofício aos presidentes municipais do Partido que não há uma quantia máxima determinada para os gastos na campanha partidária e na propaganda dos candidatos às eleições de 15 de novembro.

—Apenas como exemplo, e para melhor orientação, diz o Sr. Renato Ramos da Silva — informamos que alguns Diretórios Municipais estão adotando os seguintes critérios, tomando por base o subsídio mensal do prefeito: para candidato a prefeito fixa-se despesas até cinco vezes o subsídio do atual; para vice, fixa-se até três vezes o subsídio do atual prefeito, e para vereador as despesas devem corresponder ao valor de um subsídio mensal.

ALERTA

Alerta ainda o presidente da Arena em Santa Catarina sobre a necessidade de que cada Diretório constitua comitê, composto de três a cinco membros, para que receba e aplique os recursos financeiros destinados à campanha.

E os gastos, quando houver sublegenda, deverão ser iguais aos aplicados a todos os candidatos.

No ofício o Sr. Renato Ramos da Silva explica ainda que para um Diretório em que não haja sublegenda, o orçamento do comitê poderá ser o seguinte, na hipótese do subsídio do prefeito ser de Cr\$ 1 mil: a) um candidato a prefeito, Cr\$ 5 mil; b) um candidato a vice-prefeito, Cr\$ 3 mil; c) nove candidatos a vereadores, Cr\$ 9 mil.

Bispos reúnem-se e debatem os planos

Para a elaboração de um plano de atividades com vistas ao próximo ano, e revisão dos trabalhos realizados em 1972, os nove bispos catarinenses, das sete dioceses, estarão reunidos no período de 12 a 15 do corrente no Instituto São José nesta Capital.

O encontro será presidido pelo Arcebispo Dom Afonso Niehues e está sendo coordenado pelo Secretariado Regional Sul-4 da CNBB.

A última vez que os bispos catarinenses estiveram reunidos para planejar as atividades das dioceses, foi em abril passado.

Exército programa novos exercícios

O comando e várias guarnições do 14o. Batalhão de Caçadores deverão se deslocar esta semana para a região de Três Barras, no Norte do Estado, a fim de participarem, juntamente com outras unidades do Exército sediadas no Paraná e Santa Catarina, de exercícios organizados pela 5a Região Militar, 5a. Divisão de Infantaria e Artilharia Divisória da 5a. RM.

Os exercícios têm por finalidade o preparo profissional dos quadros e das tropas.

FÁCIL - FÁCIL CONSERTO TV

SERVILAR SERVILAR SERVILAR
PREÇO RÁPIDO GARANTIA
MÃO DE OBRA
SOM Cr\$ 8,00
IMAGEM Cr\$ 10,00
PRAZO 24 HORAS
GARANTIA 90 DIAS

CONSELHEIRO MAFRA, 127 - TEL. 2059

COMUNICAÇÃO E CONVITE

A Mesa Diretora da Assembléia Legislativa de Santa Catarina, cumpre o doloroso dever de comunicar o falecimento do ex-Deputado Estadual ANTÔNIO NUNES VARELLA, ocorrido dia 1o. de outubro, e, ao mesmo tempo, convida aos amigos e familiares do extinto para assistirem a Sessão Especial que a Assembléia Legislativa realizará no dia 04 do corrente, às 15 horas, no Palácio Barriga Verde, quando será prestada uma homenagem póstuma ao ilustre homem público.
Palácio Barriga Verde, em Florianópolis, 02 de outubro de 1972.
Deputado Nelson Pedrini
Presidente

Um mágico eclético mostrando truques

Com uma incrível rapidez Pedro Jaico fez sumir o cigarro aceso entre os dedos e deles surgiu uma nota de um cruzeiro. Foi o suficiente para fazer parar a redação e — como uns meninos diante do mágico — o pessoal esperou que as mágicas continuassem. E Pedro Jaico saciou a curiosidade da turma fazendo aquelas já conhecidas, com baralhos — os infalíveis baralhos — e ainda com a moeda, que sumiu — não se sabe como — de suas mãos. Só faltou a aparição de coelho por que Pedro Jaico estava sem a cartola e as necessárias paramentas para criar o indispensável ambiente que todos prestidigitadores exigem. Faltou ainda fazer aparecer os lindos lenços coloridos, ou então a bandeira do Brasil. Mas isto certamente Pedro fará quando conseguir se apresentar na televisão ou ainda em algum teatro local, para um público maior, é claro.

DE MÁGICO À CANTINFLAS

Nem todos sabem usar sua semelhança com pessoas famosas para sobreviver. Pedro Jaico sabe. Natural de Lima, Peru, com onze anos ele encontrou uma turma de artistas e foi convidado para participar do Show. Pedro, fã de Cantinflas, resolveu imitá-lo. Conseguiu e daí para a frente resolveu se intitular um comico e grande imitador do artista mexicano. Muito semelhante com Cantinflas é aí que Pedro Jaico, sempre que possível, se esforça

mais para fazer rir quem for assisti-lo.

Na realidade, Pedro Jaico, 39 anos, tem um título bem mais pomposo: bailarino cômico. Dança muito, se for preciso, mas também vira bilheteiro, propagandista até empresário de si mesmo, como faz nas pequenas cidades onde se apresenta.

Já foi de circo, mas confessa que não gosta de trabalhar no tablado. Prefere teatro. Às vezes se faz acompanhar de sua mulher, Erica Kreis, catarinense, por sinal que pretende tirar aqui seu passaporte para então viajar para a Europa, com "Mr. Show" — outro título que Pedro Jaico se dá, quando a ocasião exige.

FAZ TUDO

Se Pedro Jaico dança, canta e imita Cantinflas, além de fazer fascinantes números de mágica, um dia precisou também enfrentar um touro, em plena arena, para fazer aquelas palhaçadas muito conhecidas nos filmes de Cantinflas. Conseguiu sair ileso e fazer rir quem o assistia — para sorte dele.

E é sem meias palavras que Pedro Jaico, uma mistura de chinês, espanhol e português diz que "sou um faz tudo". Lá na Europa — afirma — me chamariam de "chançonnière", aqui ele mesmo se intitula um "Mr. Show", que mostrará o que sabe se for convidado para isso. Pelo menos é isso que ele quer.

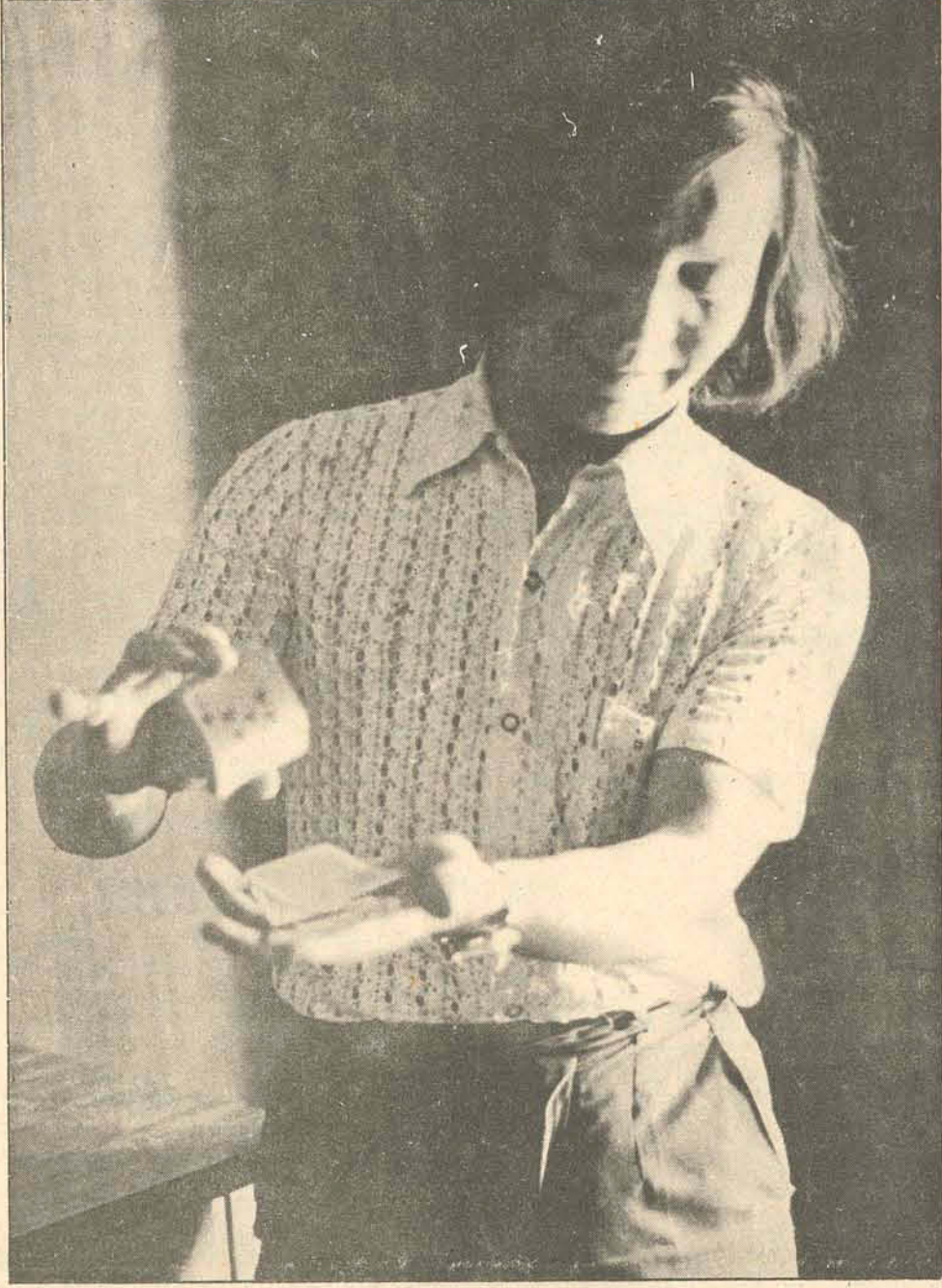

JOALHERIA E ÓTICA ROBERTO MÜLLER

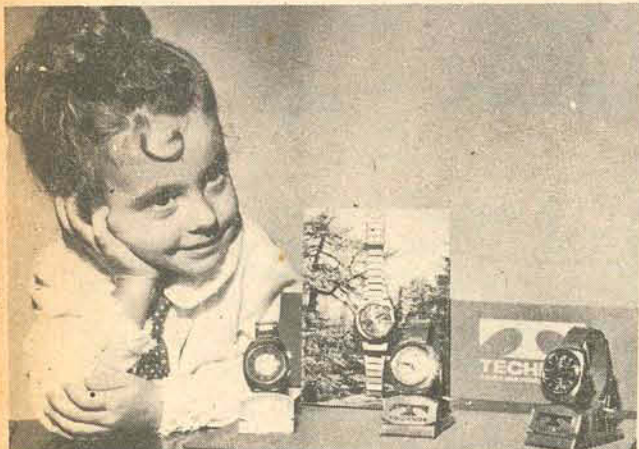

JÓIAS ALIANÇAS DE OURO SEM SOLDA, RELÓGIOS DE PULSO E ARTIGOS PARA PRESENTE. CARTÕES DE PRATA C/ GRAVURA, CONSERVADOS DE JÓIAS E RELÓGIOS. AVIAMENTOS DE RECEITAS DE ÓCULOS. ARMAÇÕES NACIONAIS E ESTRANGEIRAS.

RUA TRAJANO 4-C - FLORIANÓPOLIS



BUSCH & CIA. LTDA.

Artefatos de couro, calçados esportivos, couros e plásticos laminados, pastas, malas e bolsas, artigos para sapateiros, seleiros e estofadores.

LOJA 1 - Tel. 3522
Rua Conselheiro Mafra, 14

LOJA 2 - Tel. 2690
Rua Conselheiro Mafra, 17.

compre uma ganhe outra

A OFERTA É ESSA

Em cada compra de TINTAS RENNER que você fizer o MEYER LHE DARÁ uma LATA de TINTA de GRAÇA. Tintas Renner — Um tipo para cada aplicação, nas cores mais atuais que existem — E Lembre-se Em Cada Compra Você Leva Uma LATA de GRAÇA.

MEYER

Dois lojas no centro e uma no estreito com amplo estacionamento para seu maior conforto
F. SCHMIDT, 33 C. MAFRA, 4
FULVIO ADUCCI, 541

VAMOS COLORIR SUA VIDA

TINTAS RENNER



CELESC INAUGURA SUBESTAÇÕES

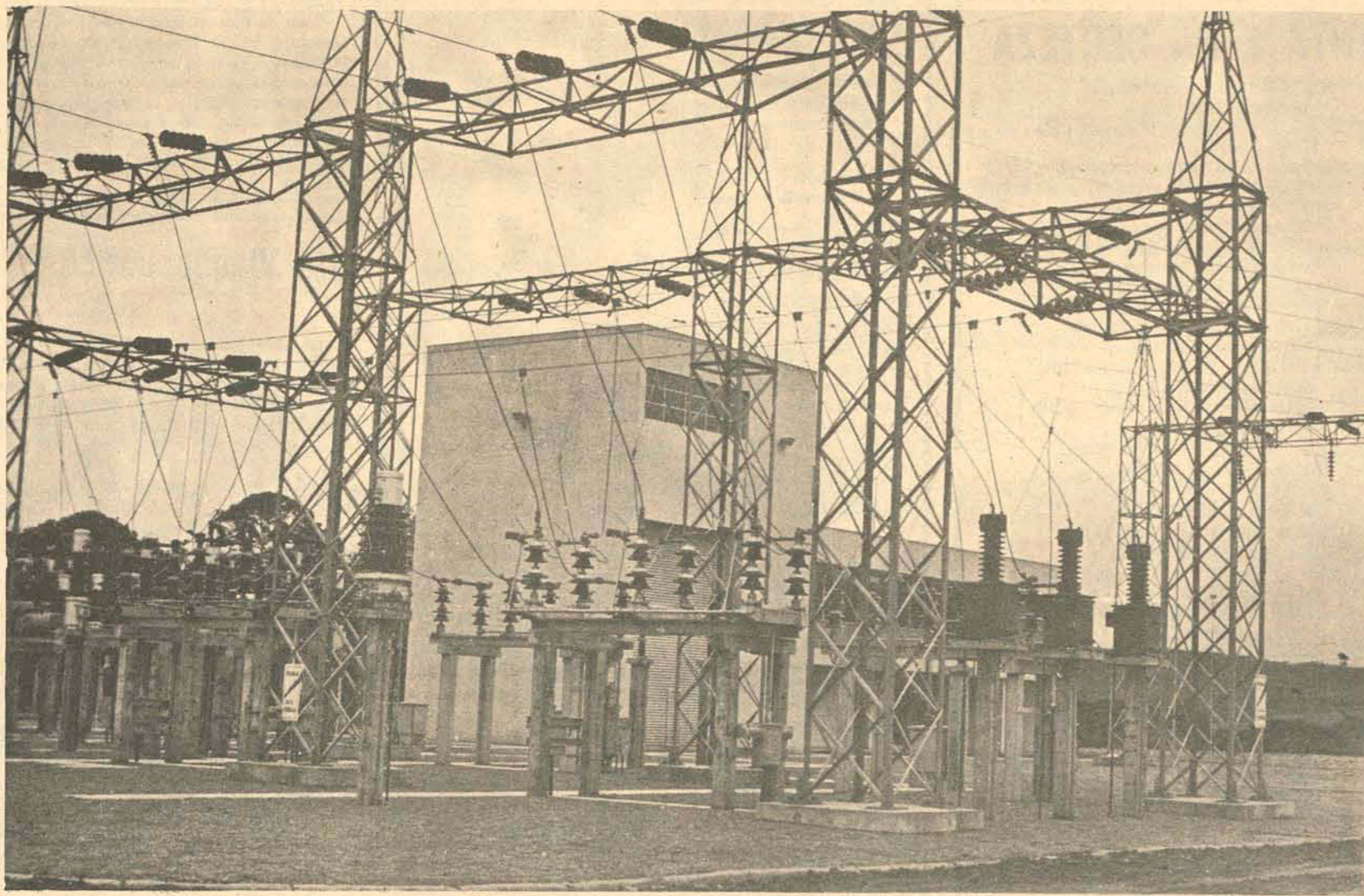

Ato de Inauguração da subestação Canoinhas pelo Exmo. Sr. Governador do Estado Engo. Colombo Salles e Diretor de Operações da CELESC Engo. Carlos Alberto Reis Seara. A Subestação abaixadora de Canoinhas - Apresenta as seguintes características - 69/13,8 KV - 4MVA dispo de circuito simples de 138 KV, energizado inicialmente em 69 KV e possuindo 3 alimentadores de 13,8 KV todos equipados com dispositivos de proteção e medição, proporcionando atendimento às seguintes cidades: Canoinhas - Três Barras - Marcelino Dias e adjacências.

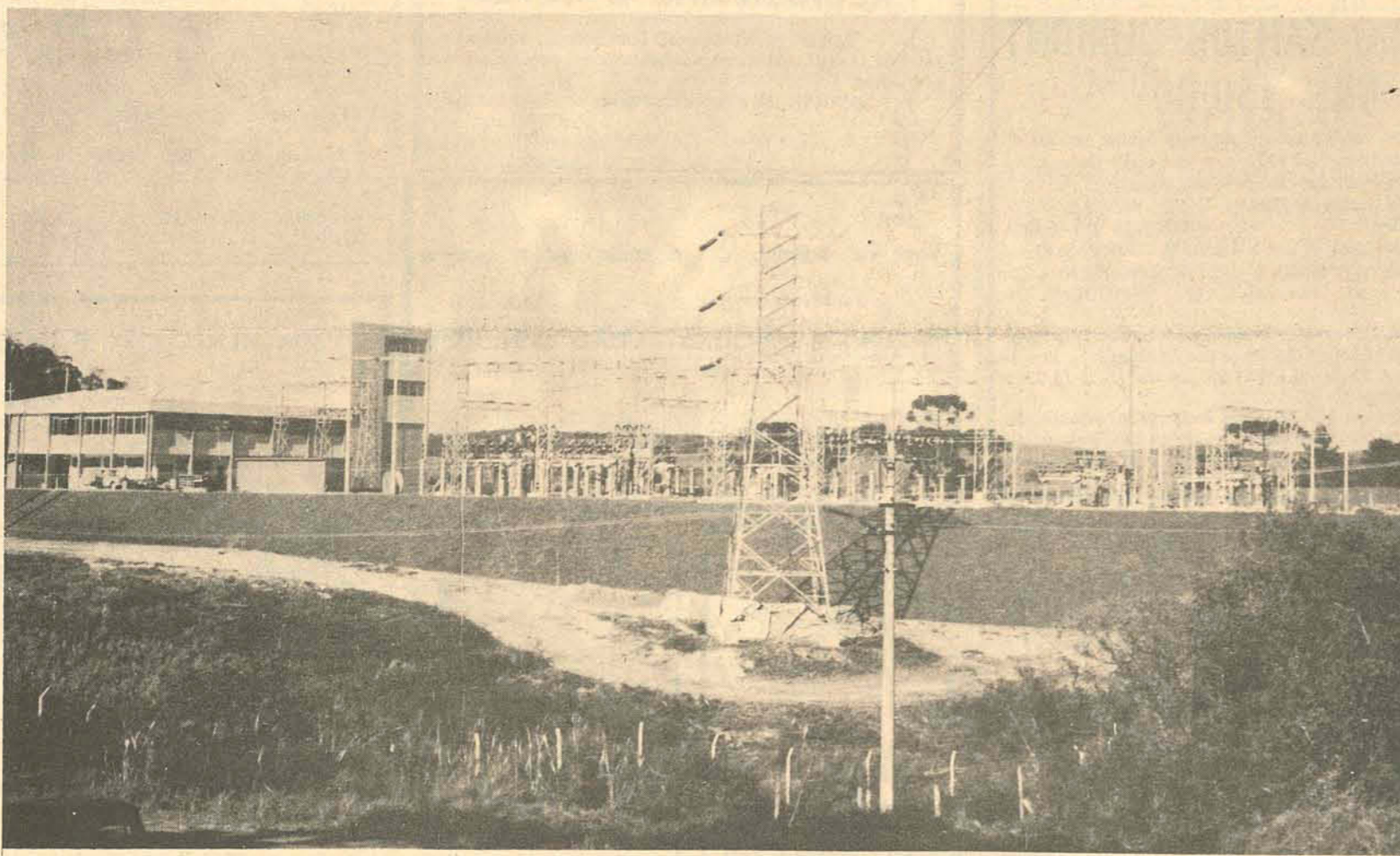

As Centrais Elétricas de Santa Catarina S/A, integrada no projeto Catarinense do Desenvolvimento, acaba de colocar em operação mais três grandes Subestações, na região Norte do Estado.

A inauguração faz parte do arrojado programa de interligação energética de todo estado de Santa Catarina a que se propõe a atual Diretoria da Celesc dentro do programa Ação Catarinense de Desenvolvimento.

As Subestações de São Bento do Sul, Mafra e Canoinhas atenderão aos Municípios de:

São Bento do Sul

Oxford

Campo Alegre

Rio Negrinho

Mafra

Rio Preto do Sul

Itaiópolis

Papanduva

Bela Vista do Sul

Canoinhas

Três Barras

Marcelino Dias

Major Vieira

Bela Vista do Toldo

Paula Pereira

e ainda os Municípios de

Rio Negro e Campo Tenente no Estado do Paraná.

Esta região, era atendida até então, por uma linha antiga de 34,5 kv através de Jaraguá do Sul, a qual dado as suas características não poderia ser expandida, estagnando desta forma, a Industrial local e impedindo, de uma maneira indireta o desenvolvimento da região.

A solução seria a implantação de um novo sistema da característica modernas e que acompanhasse o desenvolvimento futuro da região.

Foi então planejado pela CELESC e, considerado por sua atual Diretoria obra prioritária, a construção de um circuito duplo de 138 kv partindo de Joinville e terminando em Herval D'Oeste, com Subestações abaixadoras em São Bento do Sul - Mafra - Canoinhas - Porto União e Caçador, fechando-se o anel em Herval D'Oeste com os outros circuitos que lá terminam partindo atualmente de Tubarão.

A implantação deste plano, permite a CELESC atender o mercado da região durante os próximos 20 anos.

Dias 22 e 23 de outubro, foram inauguradas e colocadas em operação, na presença dos Srs. Governador do Estado - Secretário de Serviços Públicos - Presidente e Diretores da CELESC as Subestações abaixadoras de Mafra - Canoinhas e São Bento do Sul. A inauguração destas Subestações, permitiu ativar o circuito duplo de Joinville a Mafra e o circuito de Mafra a Canoinhas. A inauguração desta primeira etapa permite a CELESC atender a demanda reprimida e o mercado da região nos próximos 10 anos.

Subestação abaixadora de Mafra - 69/34,5/13,8 - 9,5 MVA dispo de circuito duplo de 138 KV, energizado inicialmente em 69KV e possuindo 5 alimentadores de 13,8 KV e 1 alimentador de 34,5 KV todos equipados com dispositivos de proteção e medição, proporcionando atendimento às localidades de: Mafra - Itaiópolis Papanduva - Bela Vista do Sul, em Santa Catarina, e Rio Negro - Campo Tenente no Paraná.



Subestação abaixadora de São Bento do Sul - 69/13,8 KV 7,5 MVA dispo de circuito duplo de 138 KV, energizado inicialmente em 69 KV e possuindo 4 alimentadores de 13,8 KV todos equipados com dispositivos de proteção e medição, proporcionando atendimento às localidades de: São Bento do Sul - Oxford, Campo Alegre e adjacências.

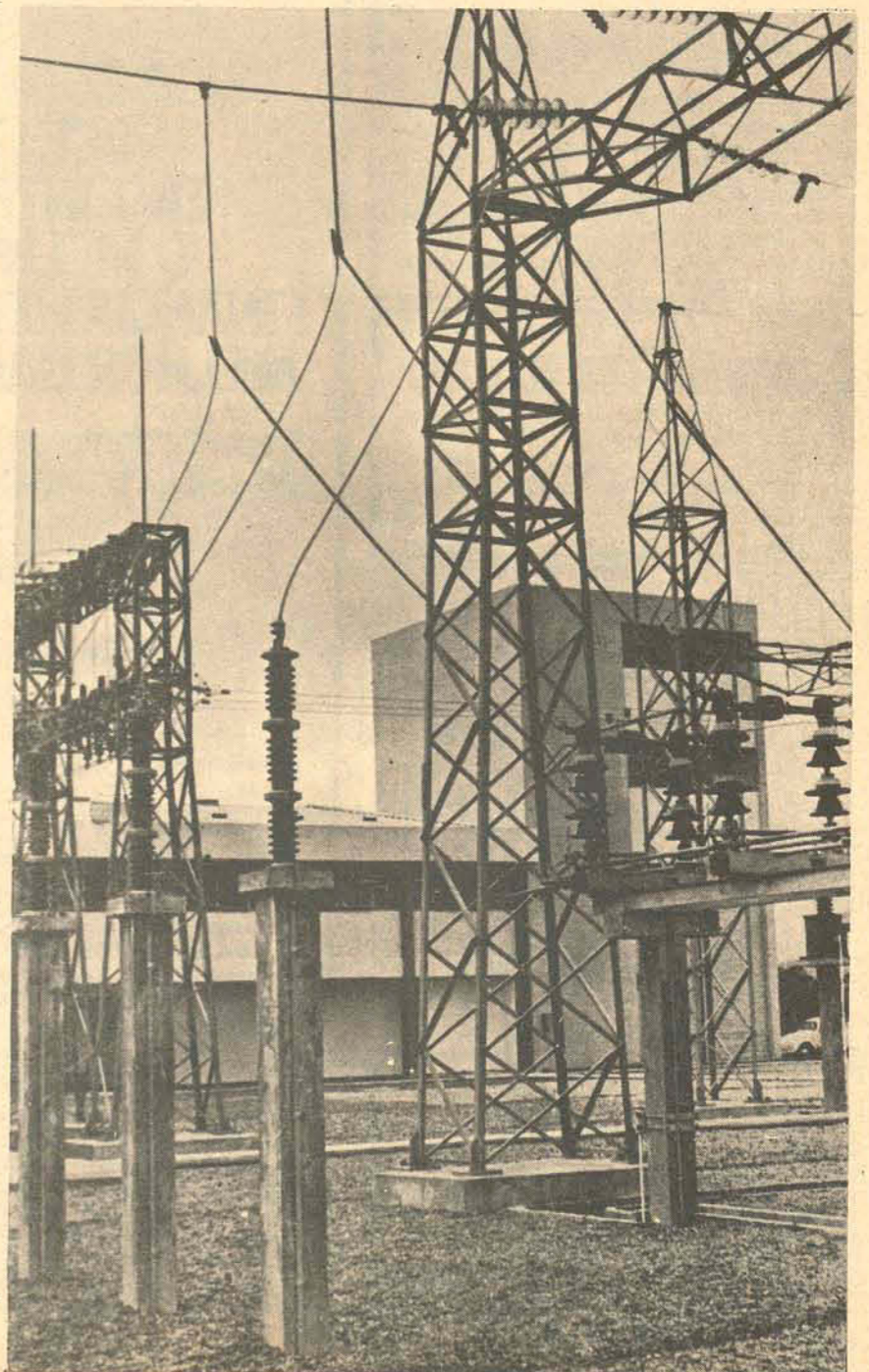

DR. SERGIO DE CARVALHO
Endocrinologia
 Curso de especialização pela Pontifícia Universidade Católica do Rio de Janeiro.
 Residência Médica (2 anos) no Instituto Estadual de Diabetes e Endocrinologia - GB.
OBSIDADE - MAGREZA - DIABETES TIREOIDE - ESTERILIDADE E INFERTILIDADE CRESCIMENTO E DESENVOLVIMENTO (Baixa Estatura)
 Consultório: Rua Jerônimo Coelho, 359 - sala 36 - Ed. da Associação Catarinense de Medicina - Fone 4304 - Diariamente a partir das 12,30 horas.

DRA. LÉA S. DA NOVA
 Ginecologia e Obstetria
 Atende diariamente no consultório edifício Associação de Medicina, rua Jerônimo Coelho, 325 - 5o. andar - sala 54, das 15 às 18 horas.

DRA. MOEMA DESJARDINS
 CRM-SC 820 CPF 029727279
DOENÇAS DE SENHORAS
 Com Residência em Ginecologia e Obstetria na Santa Casa de Porto Alegre, Estágio no Hospital dos Servidores Públicos «Ernesto Dornelles» do Rio Grande do Sul. Cursos de Especialização na Maternidade Escola do Rio de Janeiro.
 Consultas diariamente das 15 às 18 horas no Centro Executivo Miguel Daux, Rua Anita Garibaldi esquina Saldanha Marinho, 1º andar - Conjunto 104 - fone 36-83 - Florianópolis - SC.

DR. ANTONIO SANTAELLA
 Professor de Psiquiatria da Faculdade de Medicina
 Problemática Psíquica Neuroses
DOENÇAS MENTAIS
 Consultório: Ed. Associação Catarinense de Medicina Sala 12 - Fone 22-08 - Rua Jerônimo Coelho, 358 - Florianópolis -

Dr. Carlos Alberto Barbosa Pinto
 CRM - 583-SC - CPF 00264209
 Ex-Estagiário Maternidade Escola Laranjeiras
 Clínica de Senhoras - Pré-Natal - Preparação - Psico
 Profilática Para Maternidade - Citologia
 Consultas das 16 às 20 horas - Diariamente.
 Consultório - Ed. APLUB - sala 76 - 7o. andar.

DR. RODRIGO D'EÇA NEVES
CIRURGIÃO PLÁSTICO
 Curso de especialização de dois anos no Hospital das Clínicas de São Paulo.
 Tratamento Estético das Mamas - Abdômem - Rugas - Nariz - Cicatrizes - Transplante de Cabelo.
 Atende no Hospital Governador Celso Ramos às terças e quintas, após às 15 horas.

DR. ROBERTO MOREIRA AMORIM
DOENÇAS DA PELE
 Das Unhas - Do Couro Cabeludo - Micose - Alergia - Tratamento da Acne Pele Pelo Novo Carbônico "Poeling"
DEPILAÇÃO
 Ex-Estagiário do Hospital das Clínicas da Universidade de São Paulo.
 CONSULTAS: Diariamente, à partir das 15 horas
 CONSULTÓRIO: R. Jerônimo Coelho, 325 - Edifício Julieta - 2o. andar - sala 205 - Fone 4438.

DR. HENRIQUE JOSÉ FONTES
CLÍNICA E CIRURGIA DE OLHOS
 Curso de especialização no Hospital São Geraldo, Serviço do Prof. Hilton Rocha - Belo Horizonte - M.G.
 Curso de especialização no Instituto Penido Burnier - Campinas - S.P.
 Consultório: Hospital de Caridade - Fone 2036 e 2037
 Atende diariamente com hora marcada de 2a. à 6a. feira das 15 às 19hs e aos sábados das 9 às 11hs.
 FLORIANÓPOLIS SANTA CATARINA

DR. EDMO BARBOSA SANTOS
 Cirurgião Dentista
 Horário: de 2a. à 6a. feira das 14 às 19 horas.
 Rua Deodoro, 18 - Edifício Soraia 13.

DR. CLOVIS PRUDÊNCIO
 CIRURGIÃO DENTISTA
 CRO/SC - 315
Ortodontia (Correção de Dentes)
Clínica Geral
HORÁRIO
 das 8 às 12 e das 14 às 19 horas
 Galeria Comasa - 9o. andar - conj. 90c
 Florianópolis.

DR. RAUL F. KLEIN
CIRURGIÃO DENTISTA
 Horário das 14 às 20 hs.
 Rua Anita Garibaldi
 Edifício Executivo Miguel Daux
 3o. Andar - sala 306

" A VOZ DA PROFECIA "
OUÇA ESTA VOZ QUE ORIENTA E DÁ CERTEZA
FPOLIS. - Rádio Santa Catarina Sábados às 19,30 horas.
BLUMENAU - Rádio Clube de Blumenau Ltda. Domingos às 13,00 horas.
CAÇADOR - Rádio Difusora Caçanjurê Domingos às 8,30 horas.
CRICIUMA - Rádio Eldorado Sábados às 18,45 horas.
HERVAL D'OESTE - Rádio Herval d'Oeste Domingos às 19,30 horas.
INDAIAL - Rádio Clube de Indaial Domingo às 12,30 horas.
ITAJAÍ - Rádio Difusora Vale do Itajaí Sábados às 15,30 horas.
JARAGUÁ DO SUL - Rádio de Jaraguá Ltda. Sábados às 16,05 horas.
JOAÇABA - Rádio Soc. Catarinense de Joaçaba Sábados às 17,30 horas.
LAGUNA - Rádio Difusora de Laguna Terças-Feiras às 8,30 horas.
LAGES - Rádio Clube de Lages Domingos às 13,00 horas.
PALMITOS - Rádio Entre Rios Ltda. Domingos às 11,00 horas.
RIO NEGRO - Rádio Difusora de Rio Negro Domingos às 13,05 horas.
S. JOÃO BATISTA - Rádio Clube São João Batista Ltda. Domingos às 12,30 horas.
S. MIGUEL D'OESTE - Rádio Colméia de São Miguel d'Oeste Domingos às 13,00 horas.
S. FRANCISCO DO SUL - Rádio Difusora Sábados às 12,45 horas.
TUBARÃO - Rádio Santa Catarina Sábados às 15,00 horas.
XAXIM - Rádio Cultura de Xaxim Ltda. Sábados às 17,00 horas.
XANXERÊ - Rádio Princesa d'Oeste Ltda. Domingos às 7,15 horas.
CUPOM DE INSCRIÇÃO
 Peça-lhe inscrever-me, sem qualquer compromisso de minha parte, no curso gratuito de 20 lições.
 Nome..... N.....
 Rua..... Estado.....
 Recorte este cupom e envie-o à Voz da Profecia, Caixa Postal 1189 ZC-00, 20.000 Rio de Janeiro GUANABARA

EDIFÍCIO SANTOS DUMONT
CR\$ 350,00
 Mensais situado ao lado da Praça Santos Andrade de prazo de entrega, março de 1972, com as mensalidades acima sem entrada, financiado em 15 anos as suas ordens.
ED. SANTOS ANDRADE - ED. VENEZA - ED. AUGUSTO (PRONTO) - ED. SALDANHA DA GAMA (financiado em 15 anos) - ED. VILA RICA - ED. PASSEIO - ED. TANGARÁ - ED. MURICI - ED. DOM. IGNÁCIO - ED. ARAUCÁRIA - ED. PERNAMBUCO - ED. DUCA DE LACERDA'
 - Para informações e vendas A Vencedora de Apartamentos Santos Imóveis Ltda. Praça Santos Andrade n. 39 - 1- andar - Fones 23-33-53, 24-14-88, 24-14-91, 24-14-93 e 24-44-62 - Curitiba.
 Horário das 3 às 19 horas, inclusive aos sábados, domingos e feriados. Não fechamos nas refeições. Em Florianópolis á R. Deputado Edú Vieira, 24 - Pantalal com Otávio A. do Espírito Santo.

ANUNCIE EM O ESTADO

SIGA ESTA SETA. VOCÊ VAI ENCONTRAR O MELHOR FINANCIAMENTO E A MELHOR GARANTIA.
VEÍCULOS USADOS DE QUALIDADE
 Departamento de Veículos Usados do seu Concessionário de Qualidade **CHEVROLET**
HOEPCKE VEICULOS S/A
 Rua Conselheiro Mafra, 28 - Fone 31-17

Opala - Cinza Prata Metálico	71
Opala - Branco Polar	70
Opala - Branco Polar	70
Opala - Bege Esporte	69
Opala - Amarelo Safira	69
Volkswagen - Vermelho Cereja	70
Volkswagen - Vermelho Cereja	70
Volkswagen - Bege Claro	70
Volkswagen Variant - Branco Lotus	70
Volkswagen 4 portas - Vermelho e Preto	69
Volkswagen - Pérola	66
Ford Corcel - Amarelo e Preto	70
Ford Corcel - Verde Paineira	70
Ford Galaxie - Cinza c/teto Vinil Preto	68
Ford Caminhão - Azul Universal Marfin	67
Ford Caminhão - Verde	63
Ford Caminhão - Marfin Azul	62
Itamaraty - Preto Bali	70
Espanada - Vermelho Bar	68
Dodge Camionet - Azul Universal	69
Chevrolet Caminhão - Verde Prada	67

IMOBILIÁRIA ANDRADE RAMOS
 R. Felipe Schmidt, 51 - Galeria Jaqueline - Loja 7
 ABERTA DAS 8,00 ÀS 18,00 HORAS ININTERRUPTAMENTE

CASAS SEM HABITE-SE
TRINDADE
 1. fase de acabamento - 135 m2
 2. fase de acabamento - 90 m2
 3. fase de acabamento - 216 m2

BOM ABRIGO
 1. em construção - 194 m2

PALHOÇA (Ponte Imaru)
 1. pronta - 108 m2
POSSUIMOS OUTRAS CASAS EM NOSSA RELAÇÃO

APARTAMENTOS
LANÇAMENTO EDIFÍCIO BOM ABRIGO PRONTA ENTREGA
 . 1 apartamento por pavimento
 . 3 dormitórios - sala - copa-cozinha - banheiro - dependência de empregada - área de serviço - garagem.
 . atenção p/ acabamento - armários embutidos - carpete nos quartos - sala - cortinas - cozinha e banheiro revestimento reflex até o teto - piso paviflex
LANÇAMENTO EDIFÍCIO CESAR SEARA EXCELENTE ACABAMENTO - ENTREGA FEVEREIRO - 73
 . 3 dormitórios - sala - copa-cozinha - 2 banheiros - dependência de empregada - garagem - todos de frente - armários embutidos - azulejo decorado até o teto - synteko - play-ground - jardim e churrasqueira - peitoris em mármore.

DIVERSOS APARTAMENTOS INCLUSIVE COM PEQUENA ENTRADA
 . diversos terrenos
 . salas para comércio
 . granja
 . fazenda

.PRAIA DE PALMAS LOTEAMENTO
 . excelente praia - ainda sem residências
 . preços especiais de lançamento

EXCELENTE PLANO À SUA DISPOSIÇÃO
 . Construímos casas a seu gosto - Trindade
 . Totalmente financiadas, inclusive terreno
 . Comece a pagar, somente após receber as chaves.

SE VOCÊ PRETENDE CONSTRUIR, PROCURE-NOS, UMA EQUIPE ALTAMENTE ESPECIALIZADA CUIDARÁ DE TUDO PARA VOCÊ, CONHEÇA NOSSOS PREÇOS.

RESIDÊNCIAS E LOTES
 LOTES - Vendem-se, ótimos lotes, situados no JARDIM ITAGUAÇU com água instalada, ruas calçadas e drenagem pluvial.
 DIRIGIR-SE a rua Urbano Salles, n. 37 - Fone 2981.

MATERIAIS DE CONSTRUÇÃO na HIDREL
HIDREL: R: Jerônimo Coelho, 325, Fone 2.001

EXPRESSO RIOSULENSE LTDA'
 Comunica com orgulho aos usuários em geral que mantém diariamente uma linha de ônibus entre Rio do Sul-Florianópolis, via Blumenau-Itajaí.
 Saída de Rio do Sul às 8 horas com passagem às 9h50 em Blumenau, 10h 45m em Itajaí, 11 horas em Balneário Imburi e chegada em Florianópolis às 12h30m.
 Saída de Florianópolis às 18h30m, passagem em Balneário Camboriú às 20 horas, 20h15m em Itajaí, 21h10m em Blumenau e chegada em Rio do Sul às 23 horas. Esta nova linha da Riosulense é servida com o que há de mais moderno em transporte coletivo de passageiros. São ônibus Mercedes Benz, equipados com motor trazeiro, tipo OH, carrocerias Marcopolo II, dotadas de toilette e demais requisitos de conforto, luxo e segurança, garantindo viagens agradáveis e pontuais.

Auto Viação IMPERATRIZ Ltda
 Horários de Florianópolis para:
SANTO AMARO-Dias Úteis: 6,50, 8,20, 9,30, 11,00, 12,00, 13,50, 14,30, 15,10, 16,00, 16,20, 17,00, 17,30, 18,00, 18,20, 18,40, 20,30 e 22,10 período escolar.
 Domingos e Feriados: 6,50, 8,20, 10,00, 12,00, 12,40, 13,50, 14,30, 16,20, 17,00, 17,40, 18,00, 19,20, 19,45, 20,00, 20,30 e 21,00.
CALDAS DA IMPERATRIZ: Diariamente às 8,20 e 16,20.
QUEÇABA: -Dias Úteis: 11,30 e 15,10. - Domingos: 12,40 e 18,00.
 Atende excursões a qualquer parte do Brasil.
 Endereço: Praça da Bandeira - Florianópolis - SC.

EMPRESA SANTO ANJO DA GUARDA
HORÁRIOS - PARTIDAS DE FLORIANÓPOLIS

a Porto Alegre: 4,00 - 7,00 - 8,30 - 12,00 - 17,30 - 20,00 - 22,00 - Carro leito às 22,15 horas.

a Aranguá: 4,00 - 7,00 - 8,30 - 12,00 - 17,30 - 20,00 - 22,00.

a Criciúma: 4,00 - 7,00 - 8,30 - 12,00 - 14,45 - 17,30 - 20,00 - 22,00 - 24,00.

a Imaru: 14,45.

a Imbituba: 6,30 - 7,00 - 10,00 - 14,00 - 17,00 - 17,15 - 18,00.

a Laguna: 4,00 - 6,30 - 10,00 - 12,00 - 14,00 - 17,00 - 18,00 - 20,00 - 22,00.

a Lauro Muller: 6,00 - 14,30.

a Tubarão: 4,00 - 7,00 - 8,30 - 10,00 - 12,00 - 13,00 - 14,30 - 14,45 - 17,30 - 18,00 - 20,00 - 22,00 - 24,00.

a Sombrio: 4,00 - 7,00 - 8,30 - 12,00 - 17,30 - 20,00 - 22,00.

JOALHERIA E OTICA SILVESTRE
 O maior sortimento de jóias e relógios. Especializada no aviamento da receita do seu oculista. Rua João Pessoa, 16 - Criciúma - SC.

Hotel Royal
 HOSPEDADOS NO ROYAL S. EXCIA. O SR. PRITHI SINGH, EMBAIXADOR DA ÍNDIA, E SEU SECRETÁRIO HIMACHAL SOM, DIPLOMATÁ INDIANO.

KREMER & CIA LTDA
 Fábrica de Esquadrias e Madeiras em geral
 Matriz - São Pedro de Alcântara
 Filial: R. Max Schramm 976 - Estreito - Fpolis - SC fone 6583
 Madeiramento de Pinho e Lei, portas trabalhadas, coloniais e comuns. Jangals venezianas. Tino vidro e acabamentos de madeiras em geral. Soalhos, tacos e parquet. Kremer possui máquinas especializadas para afiar Serras Circulares com dentes de VÍDIAS. A única na praça Kremer & Cia. Ltda. agora revendendo os famosos produtos aranhas, telhas, telhões e manilhas de qualquer bitola.

CULTURA
 a melhor programação

C. RAMOS S.A.

REVENDEDORES AUTORIZADOS VOLKSWAGEN
R. João Pinto no. 9 Rua Cel. Pedro Demoro no. 1-466
Fone 3641 Fpolis. - 6381 Estreito.

D.K.W. - Pérola/Bordeux	1961
Sedan 1200 - Pérola	1965
Sedan 1200 - Pérola	1966
Sedan 1300 - Branco, Verde, Azul	1969
Sedan 1300 - Branco	1970
Sedan 1500 - Vermelho	1970
Sedan 1500 - Branco, Bege, Azul	1971
Sedan 1600TL-2 portas - Bege	1971
Sedan 1600TL-2 portas - Branco	1970
Variant - Bege, Azul	1970
Kombi Stand. - Branco	1963
Kombi Stand. - Pérola	1964
4 portas - Azul	1969

FINANCIAMOS SEU VEÍCULO ATÉ 36 MESES



VEÍCULOS USADOS
Alta Qualidade

Telefone - 6389 e 6393

FINANCIAMOS ATÉ 36 MESES
VEÍCULOS USADOS

OPALA 2500 4 marchas luxo TOPAZIO	1971
OPALA 2500 4 marchas luxo AZUL LE MANS/PRETO	1971
OPALA 2500 luxo VERMELHO SATURNO/PRETO	1970
OPALA 3800 luxo VERMELHO	1969
VARIANT BRANCO POLAR	1971
VOLKSWAGEN SEDAN VERMELHO	1966
VOLKSWAGEN SEDAN BRANCO	1962
DKW VEMAGUET AZUL	1966
CAMINHÃO F-650	1966

COMÉRCIO DE AUTOMÓVEIS

RUBENS ALVES
Rua São José 426
Balneário - Estreito
Fone: 6645 e 6687

1 CORCEL CUPÊ LUXO - MARRON CANELA	OK
1 CORCEL CUPÊ ST - MARRON CANELA	OK
1 CORCEL CUPÊ ST - BRANCO	OK
1 OPALA SPECIAL CUPÊ - VERMELHO	1970
1 FUSCÃO - BRANCO	1970
1 FUSCÃO - BEGE	1971
1 VOLKS 1300 - BEGE	1969
1 VARIANT - AZUL DIAMANTE	1971
1 VOLKS 1300 - AZUL	1969
1 VOLKS 1300 - VERMELHO	1968
1 VOLKS 1300 - VERDE	1967
1 KOMBI - AZUL BRANCO	1962
1 KOMBI - BEGE	1961
1 RURAL LUXO - AZUL BRANCO	1969
1 GALAXIE 500 - BRANCO	1968



KOERICH S.A.
Comércio de Automóveis

REVENDEDOR AUTORIZADO

RELAÇÃO DOS VEÍCULOS USADOS À VENDA
Koesq Comércio de Automóveis
KOERICH
Rua Almirante Lamego 100
RELAÇÃO DOS VEÍCULOS USADOS À VENDA

Sedan 1500 - Azul Pavão	71
Sedan 1500 - Branco Lotus	71
Sedan 1500 - Bege Claro	71
Sedan 1300 - Vermelho	70
Sedan 1300 - Verde Folha	70
Sedan 1300 - Branco Lotus	71
Sedan 1300 - Branco Lotus	69
Sedan 1300 - Vermelho	67
Sedan 1300 - Azul Real	67
Sedan 1200 - Vermelho	66
Sedan 1200 - Cinza Prata	65
Sedan 4 portas - Branco	70
TL. 2 portas - Azul Diamante	71
TL. 2 portas - Bege Claro	71
Variant - Vermelha	71
Variant - Azul Diamante	70
Kombi - Bege Claro	70
Kombi - Vermelha e Branca Luxo	69
Rural Willys Verde e Branca	66

Financiamento até 36 meses

JENDIROBA AUTOMÓVEIS

R. Saldanha Marinho Esq. de João Pinto.
FONES: 4673 - 2952

FORD GALAXIE	1972
FORD GALAXIE	1968
FORD GALAXIE	1967
FORD CORCEL O.K.	1972
CHEVROLET OPALA GRAN LUXO 4P.	1971
CHEVROLET OPALA LUXO 4P.	1971
VOLKSWAGEN 1300 O.K.	1972
VOLKS TL Várias Cores	1970/71
VOLKS VARIANT Várias Cores	1970/71
VOLKSWAGEN 1300	1970
DKW-VEMAGUET	1964
LANCHAS A TURBINA	

NÃO FECHAMOS PARA ALMOÇO
COMÉRCIO DE AUTOMÓVEIS, BARCOS.
Financiamentos até 36 meses

VALDIR AUTOMÓVEIS LTDA.

Rua Victor Meireles, 32 - Fone 4739
Florianópolis - SC

Opala Cupê Amarelo Grand-Prix	1973
Opala Cupê Branco	1973
Corcel Cupê Standard Verde Água	1972
Carmanhia Azul Super Equipado	1971
Volks 1500 Vermelho	1971
Volks 1300 Branco	1970
Volks Cupê Vermelho	

FINANCIAMENTO ATÉ 36 MESES



COMÉRCIO DE AUTOMÓVEIS

Opala Cupê - OK	Amarelo Gran-Prix
Opala Cupê - OK	Branco Evereste
Opala Cupê - OK	Bordô Metálico
Corcel Cupê - OK	Verde Selva
Corcel Cupê - OK	Branco
Fuscão - OK	Lançamento - Cor de Rosa
Fuscão - OK	Lançamento - Marron Café
Fuscão - OK	Azul Napoli
Fuscão - OK	Laranja Monza
Fuscão - OK	Branco Lotus
Fuscão - OK	Amarelo Monza
Volks - OK	Branco Lotus
Fuscão - 1971	Vermelho Cereja
Fuscão - 1971	Branco Lotus
Volks - 1970	Vermelho Cereja

POSSUIMOS CARROS ZERO QUILOMETRO
DE QUALQUER MARCA
R. Gal. Gaspar Dutra, 90 - Estreito
Fones: 6632 e 6359.
Florianópolis.

AUTO VIAÇÃO S. CRISTOVÃO

End: R. Marechal Floriano Peixoto, 121
Fones: 2031 e 2327

Criciúma	Santa Catarina
HORÁRIOS	
De Criciúma para:	
FLORIANÓPOLIS:	às 0,20 - 6,00 - 8,20 - 9,15 - 12,00 - 15,00 - 19,00 - e C. Leito: às 3,30 horas.
TUBARÃO:	às 0,20 - 6,00 - 8,20 - 9,15 - 12,00 - 15,00 - 18,00 - 19,00 - e C. Leito: 3,30 horas.
LAGUNA:	às 0,20 - 8,20 - 18,00 - e Carro Leito às 3,30 horas.
ARARANGUÁ:	às 7,00 - 12,30 - 14,30 - 17,00 - 19,15 - 23,00 - 24,00 - 1,15 e Carro Leito às 2,30 horas.
SOMBRIO - VILA SÃO JOÃO - OSÓRIO E	
PORTO ALEGRE:	às 1,15 - 7,00 - 12,30 - 23,00 - e C. Leito às 2,30 horas.



AUTOMÓVEIS COMPRA VENDA E TROCA

1. - OPALA ESPECIAL - OK - Platina Metálico	1973
2. - VARIANT - OK - Vermelho Montana	1972
3. - DODGE CHARGER - RT - Vermelho e Preto	1971
4. - GALAXIE - Cinza	1967
5. - CORCEL "GT" - Amarelo Bonanza/Teto Vinil	1970
6. - F. N. M. - "JK" - Branco Espuma	1970
7. - TL - Azul Pavão	1972
8. - VOLKSWAGEN 4 PORTAS - Vermelho e Preto	1969
9. - VOLKSWAGEN - Vermelho Grená	1968
0. - VOLKSWAGEN - Branco Lotus	1967
11. - KOMBI - Cinza Claro	1970
12. - KOMBI - Cinza Lobo	1963.

IMEDIATO - TAXAS REDUZIDAS - ATENDEMOS
EM DOIS ENDEREÇOS: RUA FELIPE SCHMIDT, 85
- RUA JOÃO PINTO, 40 - FONES 2777 e 2765.

IPIRANGA AUTOMÓVEIS

R 7 de Setembro, 13 - Fone: 3886

FINANCIAMENTO em 36 MESES!

1 VOLKSWAGEN OK	72
1 VOLKSWAGEN - 4 portas	69
1 VOLKSWAGEN - BRANCO	70
1 VOLKSWAGEN - AZUL	61
1 CORCEL - 2 PORTAS - AZUL	70
1 CORCEL - 2 PORTAS - BRANCO	70

NÓS PAGAMOS MAIS PELO SEU CARRO.

ALVORADA VEÍCULOS

Comércio de Automóveis em geral
COMPRA - VENDA - TROCA
Carros inteiramente revisados
End. Rua João Pinto, 21
Fone 4291

Corcel 4 portas - azul turquesa	1971
Volkswagen 1300 - verde	1972
Volkswagen - azul real	1968
Volkswagen - verde	1967
Volkswagen - azul metálico	1965
Aero Willys - cinza	1964
Jeep (Candango) - rosa	1960
Kombi - azul diamante	1961
Caminhão "CHEVROLET"	1958



O ESTADO ANUNCIE
FONES: 3022 / 4130

NOVACAP VEÍCULOS

R. Frlúvia Arducci, 640

2 Fuscão Azul Nápoli	OK
Volks 1300	70/71
Volks 1300	1967
Opala Luxo	1970
Kombi	1966
Kombi	1964
Rural Willys	1964

A sua casa pode ficar tão bonita como aquela da revista de decorações. Basta revesti-la com

MARMOTEX

informe-se na HIDREL, pelo fone 2.001, Rua Jerônimo Coelho, 325.

RODOVIARIA EXPRESSO

BRUSQUENSE S.A.

Partidas de FLORIANÓPOLIS para
BLUMENAU - Direto às 15,00 e 17,30 horas.
Via Tijucas, Pôrto Belo, Itapema, Camboriú e Itajaí, às 07,30 - 10,00 - 11,30 - 13,00 e 18,00 horas.
Nova Trento, às 07,00 - 13,00 e 18,00 horas.

EXPRESSO RIOSULENSE LTDA.

Florianópolis à Rio do Sul
às 04,30 - 10,00 e 16,30 horas
Rio do Sul à Florianópolis
às 04,30 - 10,00 e 14,00 horas

EMPRESA AUTO VIAÇÃO CATARINENSE PARTIDAS DIARIAS DE FLORIANÓPOLIS

Para BLUMENAU DIRETO - 8,00; 12,00; 18,00 horas.
Para Blumenau via BAL. Camboriú e Itajaí: 6,00; 7,30; 8,30; 10,00; 11,30; 12,00; 15,00; 15,30; 16,30; 17,30; 18,30; e 21,30 horas.
Para Jaraguá do Sul: 6,00; e 16,45 horas.
Para MAFRA - Via Corupá, São BENTO DO SUL e RIO NEGRINHO - 6,00 horas.
Para Joinville DIRETO - 19,30 horas.
Para JOINVILLE - Via Bal. Camboriú - Itajaí - Pícaras - Barra Velha: 5,30; 9,00; 13,30; 14,30; 16,30 horas.
Para Joinville - Via Bal. Camboriú e Itajaí: 5,00; 7,00; 11,00; 13,00 e 17,00 horas.
Para São Francisco do Sul - 17,15 horas.
Para CURITIBA: 5,00; 7,00; 11,00; 13,00; 15,00; 17,00 horas. (e 19,00 horas horário suplementar durante o verão). A pioneira no transporte coletivo do Estado informa que mantém regular serviço de encomendas para as cidades supra mencionadas e serviço de redespacho para todo o Brasil. Oferece também modernos e confortáveis ônibus para execução de viagens especiais para qualquer parte do país e exterior.
Informações e vendas em nossa agência à Avenida Hercílio Luz ou pelo Fone 22-60. No Estreito Rua Cel. Pedro Demoro Fone 64-02.

REUNIDAS S.A. A EMPRESA DE INTEGRAÇÃO CATARINENSE

ONIBUS com PARTIDAS DIÁRIAS DE FLORIANÓPOLIS
PARA: PORTO UNIÃO, passando por Balneário de Camboriú - Itajaí - Pícaras - Barra Velha - JOINVILLE - Vila Dona Francisca - Campo Alegre - São Bento do Sul - Rio Negrinho - Mafra - Canoinhas e PORTO UNIÃO.
As 19,30 horas.
Com CONEXÕES imediatas para PALMAS - CLEVELÂNDIA - PATO BRANCO - FRANCISCO BELTRÃO e CAÇADOR.
PARA: SÃO MIGUEL DO OESTE passando por Balneário de Camboriú - Itajaí - BLUMENAU - Rio do Sul - Pouso Redondo - Curitiba - Campos Novos - JOAÇABA - Xanxerê - Xaxim - CHAPECÓ - São Carlos - Palmitos - Mondaí e SÃO MIGUEL DO OESTE.
As 19,00 horas.
PARA: LAGES passando por São José - Palhoça - Santo Amaro - Alfredo Wagner - Bom Retiro - Bocaina do Sul e LAGES.
As 5,00 - 13,00 e 21,00 horas.
PARA: ANITÁPOLIS e SANTA ROSA DE LIMA passando por São José - Palhoça - Santo Amaro - Rancho Queimado e ANITÁPOLIS.
As 15,30 horas, menos aos domingos.
DESPACHOS DE ENCOMENDAS PARA: Todo o Estado CATARINENSE - Marcelino Ramos - Gauram - Viadutos - Erechim e Irajá, no Estado do Rio Grande do Sul; - Todo o SUDESTE PARANAENSE - CURITIBA e SÃO PAULO.
ONIBUS PARA: VIAGENS ESPECIAIS e EXCURSÕES VENDAS E INFORMAÇÕES:
Em nossa Agência Rodoviária
Av. Hercílio Luz
TELEFONE 3727.

SEU TV ENGUIÇOU?

Conserto urgente a domicílio
Orçamento sem compromisso
Atende-se até às 22 horas.
Peças Originais
AV. HERCÍLIO LUZ, 241
Em frente à Penha, na rodoviária.

BANCA ESPECIALIZADA EM ASSUNTOS JURÍDICOS ADVOGADOS: PROF. HENRIQUE STODIECK A. H. BULÇÃO VIANA ADERBAL G. DA ROSA

ASSUNTOS: Trabalhistas, Administrativos, Sindical, Previdenciário, Comercial, Civil e Penal. Pareceres e acompanhamento em Instância Superiores.
ENDEREÇO: Rua Arcipreste Paiva s/n. Edifício Praça XV - Conj. 305/306 - Tel. 2246. CPFs: 002.627.499 - 006.645.799 - 002.660.869

ADVOGADOS

DR. EVILASIO CAON
OAB-SC 0165 - CPF 007896239

DR. ROBERTO GONZAGA SAMPAIO
OAB-SC 2338 - CPF 18282079

Rua dos Ilhéus, 22 - Ed. Jorge Daux, Conj. 5

Fones 4515 e 4219

Das 9 às 12 e das 14 às 17 horas

DR. EUGÊNIO DOIN VIEIRA

Secretário da Fazenda do Estado (1962-1964)
Inspetor Fiscal de Rendas Internas (1965-1966)
Membro da Câmara Federal (1966-1968)
ADVOGADO E ECONOMISTA
Registros OAB-SC 1.231, CREP - 7a REGIÃO 0126, CRC 0739, CPF - 006645709. Escritório de advocacia Especializada em DIREITO TRIBUTÁRIO. I. Renda, IPI, ECM, RECLAMAÇÕES - DEFESAS - RECURSOS, FUSÕES, TRANSFORMAÇÕES E DIVISÕES DE EMPRESAS Rua dos Ilhéus, 8 - Edifício Aplub - Conj. 85/86, Fone: 4731 Florianópolis - SC.

DRS. SADI LIMA e UBIRAJARA DIAS FALCÃO

- ADVOGADOS -
Cobranças Judiciais para Empresas, Causas Cíveis, Trabalhistas e Criminais

Rua Cel. Pedro Demoro, 1.548 - Fone 6352
ESTREITO - FLORIANÓPOLIS.

DR. ALDO AVILA DA LUZ ADVOGADO

CPF 0017766283
Edifício Praça XV, 1o. andar - Sala 108

"GARIBALDI, RADIO FEITA COM MUITO AMOR"

ZYH-60 - 1250 KHz - ondas médias - 240 ms. LAGUNA.

OSMUNDO WANDERLEY DA NOBREGA

(CPF - 001844209)

Pareceres e Consultas Jurídicas.

G. A. SILVEIRA LENZI

(CPF - 001948329)

Advocacia de 1a. e 2a. Instância - Justiça do Trabalho
Atendimento ao Interior
Escritório: Praça XV de Novembro, 31 - Conj. 362
Telefone 2511 - Florianópolis

ADVOGADOS

PROF. WALDEMIRO CASCAES
PROF. OSNI DE MEDEIROS REGIS
PROF. MÁRIO CLÍMACO DA SILVA
DR. RICARDO MACIEL CASCAES
DR. PEDRO DITTRICH JUNIOR

CAUSAS CÍVEIS, CRIMINAIS E TRABALHISTAS.

Ed. Jorge Daux - Conj. 4 (Sobreloja)
Rua dos Ilhéus, 22 - Fone 43-03
Expediente: das 9,30 às 11,30 e das 15 às 17,00 horas.
CPFs.: 083136449, 000100491, 002671129, 082606219 e 001943529.

MAJESTIC HOTEL

Rua Trajano, 4 - Fone 2776
No centro comercial da cidade

MARIC HOTEL

A tradição da hospedagem florianopolitana
Rua Conselheiro Mafra, 26 - Fone 2968

OSCAR PALACE HOTEL

Sente-se honrado em hospedá-lo
Apartamentos - Suítes - Pátio para estacionamento bar musical
Telefone 3286 - 3638 - rede interna
Florianópolis - Ilha de Santa Catarina.

LUX HOTEL

Seu lar fora do lar
O mais Central da Capital do Estado
Sala de leitura - todos os quartos com telefone
Rua Felipe Schmidt, 9 - Florianópolis.

SWENSON PALACE HOTEL

Apartamentos com telefone e rádio - suítes com telefone, televisão e geladeira
Estacionamento para 50 veículos
COM AQUELE CAFÉ MATINAL
Rua Santos Saraiva, 400 - Fones 6385 e 6685
Endereço Telefônico SWENSON - Florianópolis
Preços especiais para viajantes

HOTEL BRUGGEMANN

Agora totalmente remodelado.
70 novos aptos. e 50 quartos.
Garagem e estacionamento para 100 veículos.
Amplio salão de estar com televisão.
Rua Santos Saraiva, no. 300 - CX. P., D-81 e D-82
Fones 6230 e 6665.
Estreito - Florianópolis.



HOTEL ROYAL
RUA JOÃO PINTO - FONES: 3851 - 2 - 3 - 4 - 5 - 6 - 7 - 8 - 9 - 10 - 11 - 12 - 13 - 14 - 15 - 16 - 17 - 18 - 19 - 20 - 21 - 22 - 23 - 24 - 25 - 26 - 27 - 28 - 29 - 30 - 31 - 32 - 33 - 34 - 35 - 36 - 37 - 38 - 39 - 40 - 41 - 42 - 43 - 44 - 45 - 46 - 47 - 48 - 49 - 50 - 51 - 52 - 53 - 54 - 55 - 56 - 57 - 58 - 59 - 60 - 61 - 62 - 63 - 64 - 65 - 66 - 67 - 68 - 69 - 70 - 71 - 72 - 73 - 74 - 75 - 76 - 77 - 78 - 79 - 80 - 81 - 82 - 83 - 84 - 85 - 86 - 87 - 88 - 89 - 90 - 91 - 92 - 93 - 94 - 95 - 96 - 97 - 98 - 99 - 100 - 101 - 102 - 103 - 104 - 105 - 106 - 107 - 108 - 109 - 110 - 111 - 112 - 113 - 114 - 115 - 116 - 117 - 118 - 119 - 120 - 121 - 122 - 123 - 124 - 125 - 126 - 127 - 128 - 129 - 130 - 131 - 132 - 133 - 134 - 135 - 136 - 137 - 138 - 139 - 140 - 141 - 142 - 143 - 144 - 145 - 146 - 147 - 148 - 149 - 150 - 151 - 152 - 153 - 154 - 155 - 156 - 157 - 158 - 159 - 160 - 161 - 162 - 163 - 164 - 165 - 166 - 167 - 168 - 169 - 170 - 171 - 172 - 173 - 174 - 175 - 176 - 177 - 178 - 179 - 180 - 181 - 182 - 183 - 184 - 185 - 186 - 187 - 188 - 189 - 190 - 191 - 192 - 193 - 194 - 195 - 196 - 197 - 198 - 199 - 200 - 201 - 202 - 203 - 204 - 205 - 206 - 207 - 208 - 209 - 210 - 211 - 212 - 213 - 214 - 215 - 216 - 217 - 218 - 219 - 220 - 221 - 222 - 223 - 224 - 225 - 226 - 227 - 228 - 229 - 230 - 231 - 232 - 233 - 234 - 235 - 236 - 237 - 238 - 239 - 240 - 241 - 242 - 243 - 244 - 245 - 246 - 247 - 248 - 249 - 250 - 251 - 252 - 253 - 2

DR. JOÃO BATISTA BONNASSIS JÚNIOR

EX - Estagiário do Centro de Tratamento Intensivo do Hospital dos Servidores do Estado da Guanabara.
 EX - Estagiário do Serviço de Fisiologia Respiratória do Prof. PAUL SADOUL, Nancy - França.
Doenças do Aparelho Respiratório - asma, bronquite, enfisema)
Ginástica Respiratória
 Atend com Hora marcada pelo Fone 44-62.
 Consultório - Rua Anita Garibaldi, 13
 Centro Executivo Miguel Daux cj. 601
 Residência - Fone 28-14.

DR. RAUL CHEREM FILHO

Clínica médica - reumatismos. Consultório
Hospital Celso Ramos Atende Diariamente
das 12:30 às 16:00 horas.

VANDA DE SOUZA SALLES

4o. Tabelião de Notas e Protestos em Geral
EDITAL

Pelo presente Edital, ficam intimados para pagarem no prazo legal, os Títulos que se acham em Cartório para protesto os senhores:
PERCY OLIVEIRA NASCIMENTO
JOÃO ALBINO MARGARIDA
NÉLSON JOSÉ ROSA
JOSÉ DA CUNHA

Florianópolis, 2 de outubro de 1972.
OFICIAL MAIOR

VANDA DE SOUZA SALLES
4o. TABELIÃO DE NOTAS E PROTESTOS
EDITAL

Pelo presente Edital, ficam intimados para pagarem no prazo legal, os Títulos que se acham em Cartório para protesto os Senhores:
PERCY OLIVEIRA NASCIMENTO, JOÃO ALBINO MARGARIDA, NELSON JOSÉ ROSA e JOSÉ DA CUNHA.

Florianópolis, 2 outubro de 1972.
Alice R. Kuntze
OFICIAL MAIOR

VENDEDORES

Necessitamos com boa aparência, vontade de progredir. ÓTIMA REMUNERAÇÃO:

EMCATUR
 Embratur no. 7/ SE /69
 Pe. Miguelinho 33C - Fone 3063

VENDEDORES

A Fábrica de Armários Embutidos Cruzeiro, precisa de Vendedores com Prática. Os interessados deverão tratar à Av. Presidente Kennedy, 69-fundos - Campinas - São José.

MOÇAS - URGENTE

PRECISA-SE DE UMA MOÇA PARA SERVIÇOS DE ESCRITÓRIO, COM BASTANTE PRÁTICA.
ENTREVISTAS: Praça XV de Novembro no. 21 - 1o. andar - sala 101 - Edifício João Moritz.

Dr. LUIZ HENRIQUE DA SILVEIRA
Dr. MAX ROBERTO BORNHOLDT
Dr. MAURO MOURA

ADVOGADOS



JOINVILLE
PRINCESA ISABEL, 347 ☎ **2477**
JARAGUÁ DO SUL
MAL DEODORO, 210 ☎ **2125**

PREFEITURA MUNICIPAL DE FLORIANÓPOLIS
"SECRETARIA DE OBRAS"
TOMADA DE PREÇOS No. 05/72
AVISO

A Secretaria de Obras da Prefeitura Municipal de Florianópolis, comunica aos interessados, que de acordo com o presente AVISO, a abertura de Tomada de Preços No. 05/72, referente às Obras de Construção da Ala Direita da Praça da Bandeira - em Florianópolis, fica adiada para o dia 13/10/72, e que, o item 5 da Tomada de Preços em pauta (A Firma deverá ter executado anteriormente Obras) em Concreto Aparente) fica alterado para: "A Firma, seu proprietário ou Responsável Técnico com mais de 6 meses em exercício na Firma, deverá ter executado anteriormente Obras) em Concreto Aparente (Apresentar junto com a Proposta, comprovante)".
 Florianópolis, 29 de setembro de 1972.
ENGO. MANOEL PHILIPPI
 Secretário de Obras da PMF.

CARTEIRA EXTRAVIADA

Foi perdida a Carteira Nacional de Habilitação, categoria Profissional, pertencente ao sr. Hipólito Tomaz de Oliveira.

CARTEIRA EXTRAVIADA

O Sr. Olindo Zaccaron, declara que extraviou sua carteira nacional de habilitação.
 Criciúma - SC.

CERTIFICADO PERDIDO

Foi extraviado o Certificado de Propriedade do veículo marca Volkswagen, ano 1970, motor no. BH-126.041, chassis no. BH-207.467, Placas AA-9490, pertencente aos srs. Hipólito Tomaz de Oliveira e Elio Leon Silvy.

EM CANASVIEIRAS
VENDE-SE ÓTIMA PROPRIEDADE

Casa, com 3 dormitórios, living, quarto de banho, despensa ampla, cozinha grande, varanda, totalmente construída em canela e peroba, toda mobiliada, e, segura. Lote com 840m2. . . mais uma casa menor com 2 dormitórios, 1 quarto de banho completo, tanque, cozinha, churrasqueira, garagem, água encanada, poço artesiano com bomba elétrica, mais 1 poço com bomba de mão, jardim todo arborizado, etc. etc...
 Preço Cr\$ 85.000,00 sendo 60% A Vista e o restante a combinar.
 Tratar na Avenida Osmar Cunha 5o. andar - Apto 503 no Edifício Presidente.

AGRADECIMENTO

CONVITE PARA MISSA DE 7o. DIA
A Família de
NAJLA CARONE GUEDERT

ainda consternada com seu falecimento, agradece as manifestações de pesar recebidas e convida parentes e pessoas amigas para assistirem à Missa de 7o. Dia que manda celebrar em intenção de sua alma às 19 horas de amanhã (quarta-feira), dia 4, na Capela do Colégio Catarinense. Antecipadamente agradece a mais este ato de fé cristã.

Missa de 7o. dia

Francisco Lima, filhos, nora e netos, ainda sensibilizados com as manifestações de pesar prestadas pelo falecimento de sua esposa, mãe, sogra, e avó Augusta, apresentam sinceros agradecimentos e convidam a todos os parentes e amigos para a missa de 7o. dia a realizar-se no próximo dia 4, quarta-feira, às 18,15 horas na Igreja Santo Antônio, à rua Padre Roma nesta cidade.

MISSA DE 30o. DIA

A família de Fernando João Andrade, convida aos parentes e pessoas amigas para a Missa de 30o. Dia que mandarão celebrar em intenção de sua alma dia 3 (Hoje), às 18,15 horas na Catedral Metropolitana.

AVISO

SE VOCÊ TEM PROBLEMAS DE COBRANÇAS, PROCURE

COBREX LTDA.
COBRANÇAS SIMPLES E JURÍDICAS
REPRESENTAÇÕES E SERVIÇOS EM GERAL
RUA - SALDANHA MARINHO 1-b 3o. andar
S/15

EDIFÍCIO "OLGA BOBAID"
FLORIANÓPOLIS

APARTAMENTO

Aluga-se amplo apartamento, com três quartos, sala de visita e sala de jantar, wc completo, área de serviço e cozinha, situado à rua Padre Roma 48, sobrado, esquina com a rua Conselheiro Matra. Aluguel Cr\$ 650,00.
 Tratar a rua Padre Roma, 54 ou pelo telefone 2065

QUARTOS

Aluga-se quartos para moços com boa referência, à Av. Rio Branco, 187.

VENDE-SE LOJA

Um ponto de comércio com as armações, situada na Galeria Comasa, loja no. 10 - Térreo. Tratar à rua Felipe Schmidt, no. 17 - Casa Kotzius - fone 4035.

CASA VENDE-SE

Av. Mauro Ramos, 198, com 200 m, área construída em terreno de 375 m, sendo sala, living, sala de jantar, copa, cozinha com azulejo até o teto, dois banheiros sociais completos, três dormitórios com 5x4 m. Toda em massa corrida e parte em sinteco, racem reformada. Nos fundos: apto. para empregada, lavanderia, depósito, garagem para quatro carros e estacionamento para mais dois.
 Tratar na mesma ou na R. Flávio Aducci, 868 - fone 6208.

APARTAMENTOS

Localização: - Av. Beira Mar Nortê

Acabamento: - De Luxo

Metragem: - 135 m2, com 3 quartos, amplo living, copa, cozinha, área de serviço, dependência de empregada e garage.

Condições: - Cr\$ 4.000,00 inicial, saldo financiado em até 20 anos, prestação mensal de um aluguel.

Informações: - Sr. Vilson F. Andrade, pelo Fone 33-98
 Rua dos Ilhéus 8 - Ed. Aplub sala 64
 Florianópolis - SC

CASA ALVENARIA C/ TERRENO

Vende-se, situada à rua Dr. Homero no. 205 (próximo à praça Municipal) em SÃO JOSÉ. Informações - No Local c/Sr. Marçal.



ANUNCIE EM

O ESTADO

Rua Felipe Schmidt 116

240

MESES PARA PAGAR

2 MESES
PARA SE MUDAR

E A ALEGRIA DE MORAR NUM EDIFÍCIO DE SONHO, TÃO ADMIRAVELMENTE LOCALIZADO, ESTÁ AO SEU ALCANCE.

O EDIFÍCIO *NÃO SERÁ CONSTRUÍDO; *SERÁ ENTREGUE DENTRO DE 2 MESES :

E VOCÊ JÁ PENSOU EM SE DESPEDIR DOS SEUS VIZINHOS? NA SUA MUDANÇA? QUE TRABALHÃO VOCÊ VAI TER, HEIN?

IMAGINE SÓ, VOCÊ TEM APENAS 2 MESES PARA FAZER TUDO ISTO!

QUE FELICIDADE A SUA! AGORA, SE VOCÊ NÃO SE APRESSAR NÓS ACABAREMOS VENDENDO O "SEU" APARTAMENTO; VEJA SÓ: RESTAM APENAS 10 UNIDADES

CONJUNTO RESIDENCIAL ALVES DE BRITO
 o DOM de bem morar

- LIVING
- 3 DORMITÓRIOS
- BANHEIRO
- COPA-COZINHA
- DEP. COMP. DE SERVIÇO
- GARAGE OPCIONAL

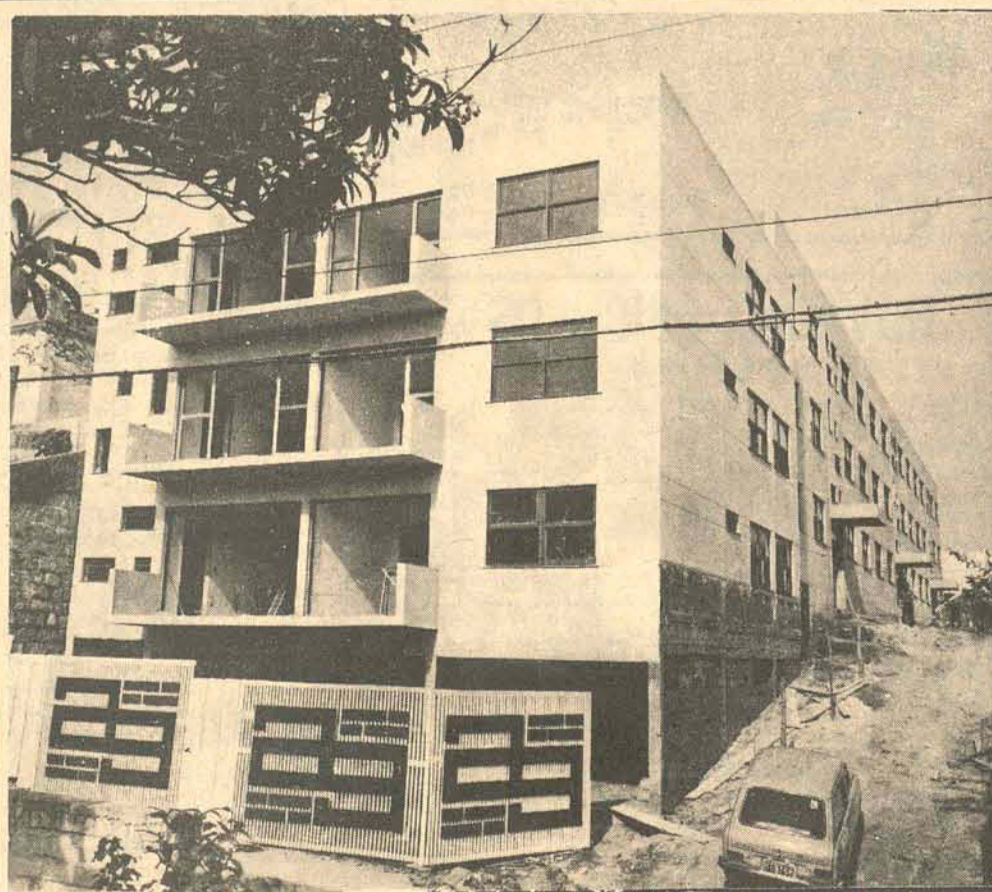
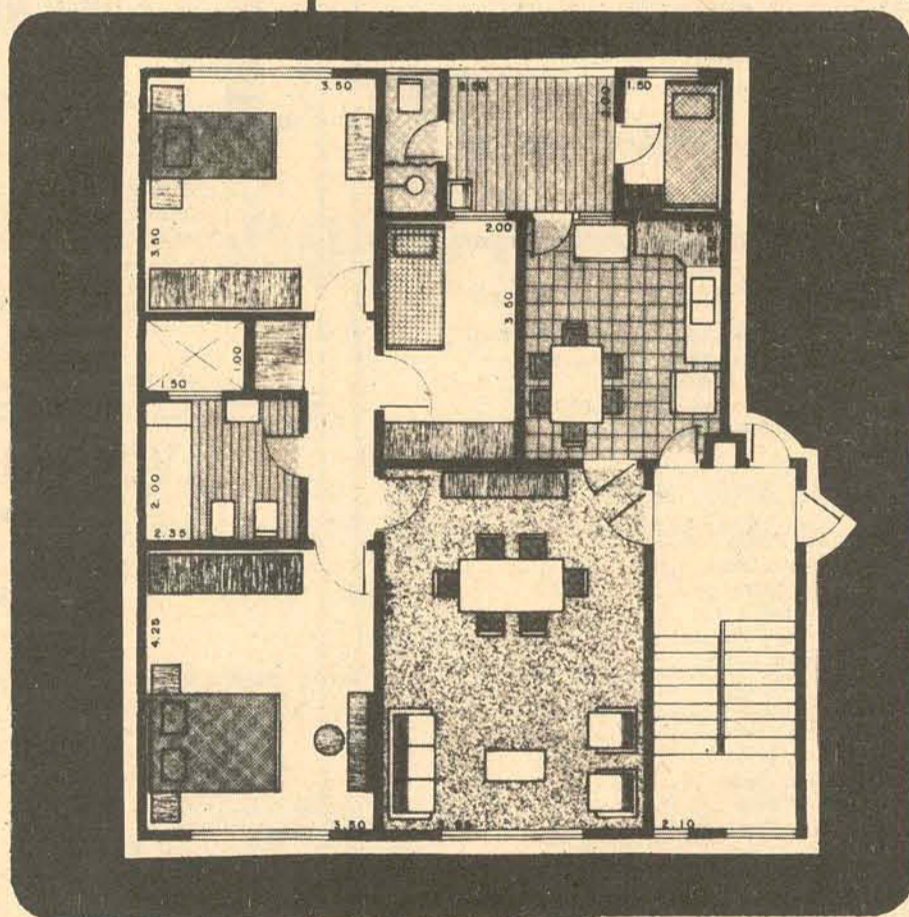

LOCALIZAÇÃO

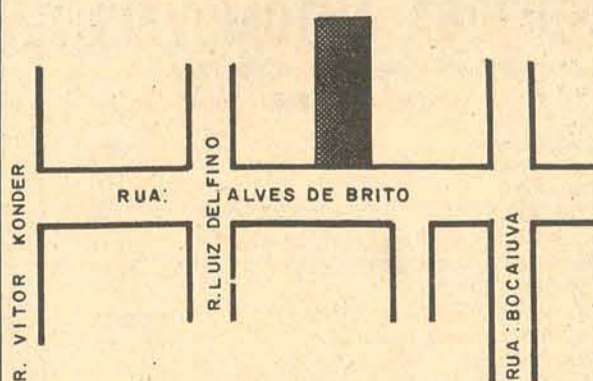

TIRE A DÚVIDA AGORA MESMO, FAÇA UMA VISITA AO LOCAL E VENHA CORRENDO FALAR CONOSCO OU TELEFONE PARA 34-50 ou 35-26.



Os cétricos haverão de afirmar que a bruxa andou solta no domingo à tarde, no Adolfo Konder: O Avaf andou perdendo gols incríveis, fez um mais incrível ainda, e Ismael acabou fraturando o tornozelo numa moita. Para esses, contudo, os acontecimentos foram absolutamente previsíveis — afinal, fazia sua estréia com a jaqueta azul e branca o famoso Crioulo Doido.

Quem frequenta regularmente os estádios deve ter percebido que Fio está com a cintura um pouco redonda e o fôlego mais curto que devia — mas há de fazer-lhe a justiça de uma excelente visão de jogo, um toque de bola rápido e — obviamente — uma tendência inata de fazer coisas surpreendentes.



Fio quase maravilha



Para João Saldanha, Fio disfarça um excelente futebol atrás de uma postura desengonçada e de uma incrível dentadura. No Maracanã, a galera rubro-negro tem uma maneira especial de demonstrar sua afeição pelo craque, que geralmente entra no time para consertar as partidas perdidas: no momento em que ele pisa no campo, é saudado por uma gargalhada de 30 mil pessoas.

Inteligente, Fio não se deixa abater por essa estranha manifestação: "Olha, eu sou um cara alegre e tenho certeza de que o torcedor sente as coisas. Ele sabe que quando eu entro, mudo tudo".

Na sua partida de estréia no Avaf, Fio mudou pelo menos uma coisa: Lica já não fica órfão lá na frente, à espera de bolas que nunca chegam. Se o seu pé estivesse 20% mais calibrado, o seu time estaria festejando hoje uma vitória cômoda, graças aos lançamentos que recebeu do seu mais novo companheiro.

LANCES TÍPICOS

1970. No Maracanã jogam Flamengo e Fluminense e o jogo está para o tricolor. A bola já andara chocando-se com as traves

de Ubirajara por duas vezes. Na metade do segundo tempo, Yustrich manda Fio entrar. Há a tradicional gargalhada, e, pouco depois, o Flamengo faz um ataque pela direita. Depois do centro, acontece de tudo na pequena área. Felix defende, solta, a bola fica girando loucamente entre as canelas dos jogadores, há uma espécie de impasse.

De repente, ela encontra Fio lá do outro lado, de costas para o gol. Ele tenta se voltar, mas cai. No segundo seguinte, a bola está lá dentro, beijando as redes do Fluminense. Na pequena área, ainda deitado e de costas para o gol, Fio nem precisa abrir o sorriso, porque ele está pendurado permanentemente em sua face.

A torcida do Flamengo comemora entre gritos e gargalhadas. Seu craque mais folclórico acabava de protagonizar um lance típico.

1972. Estádio Adolfo Konder. O Avaf domina a partida contra o Pinheiros, mas não encontra o caminho do gol. Aos 20 minutos, Ademir, um ponta-direita muito bom, bate o lateral adversário e despacha para o miolo da área um centro mortífero. Lica deixa passar e Fio tem entre si e a rede um goleiro mal colocado. A sua perna vem

lá de trás, riscando o ar.

Essa já entrou, nem tem graça, pensa a torcida.

Com tremenda violência, a bola parte em direção ao terceiro eucalipto à esquerda das gerais, 15 metros acima de qualquer velocidade de gol. Fio coça a cabeça e volta sorrindo. A torcida do Avaf acabava de assistir um lance típico do seu novo ídolo.

HUMORISTA

Certa vez, Fio não estava jogando exatamente mal, mas foi substituído pelo técnico Fleitas Soich. Ao sair do campo, entrevistado por um repórter, olhou para cima, viu a chuva e disse:

— É. Tá chovendo. Eu sou um jogador de verão. Quando fizer sol, eu volto.

Leônidas, ex-zagueiro do Botafogo, dizia que Fio era o sujeito mais difícil de marcar:

— A gente nunca sabe o que ele vai fazer com a bola. É uma coisa louca.

Mas Fio continua a achar que o seu melhor marcador é Denilson, do Fluminense — apenas que os motivos são extra-futebol:

Quando eu levanto a cabeça e vejo aquele toco preto na minha frente, morro de rir. Ora, como é que eu posso jogar e rir ao mesmo tempo? Não dá, né?.

Na estréia, Fio mostrou o uso que faz, às vezes, do seu amazônico sorriso, que já desmoralizou muito zagueiro bom neste país. A certa altura do primeiro tempo, um defensor do Pinheiros apanhou-lhe prontamente para dar a bronca. O outro ficou sobreaviso e então Fio lançou-lhe o mais vasto dos sorrisos.

O JOGO

A razoável torcida que compareceu domingo ao gramado da rua Bocaiúva só tinha olhos para o número 8 do Avaf, quando o time entrou em campo com mais três novidades: o goleiro Amaury, o ponta direita Ademir e camisetas zero quilômetro. Nos primeiros 15 minutos Fio deu apenas um toque na bola. Errou o passe.

Aos 25, a grande chance, que ele desperdiçou com a tranquilidade dos grandes craques:

— Daqui a pouco vem outra e eu enfio.

Até o final deste tempo, Fio sofreu uma falta violenta e deu dois passes primorosos para Lica, num

dele deixando-o cara a cara com o goleiro. Lica pentou demais e perdeu o pé.

No segundo tempo acabou o gás do Avaf. Moacir fazia uma má partida e o meio de campo estava perdendo jogadas. Fio, percebendo o defeito, mandou Castor descer. Quando Rogério entrou, o Avaf tinha perdido muito tempo e muitos gols.

Quase ninguém viu a abertura do placar. Lica tinha acabado de perder o terceiro gol feito da tarde e a torcida se lamentava, quando Ademir, percebendo o alheamento do goleiro, tirou-lhe a bola e emendou para as redes.

Depois disso, Fio somente participou da cobrança de um tiro indireto que acabou chocando-se contra a barreira. O Pinheiros empatou e o Avaf, apesar de superior, não teve mais tempo de desmanchar.

Fio saiu de campo vagarosamente, e não sorria. Afinal tinha perdido um gol fácil e não se movimentara muito. Seu novo time deixara escapar, na última hora, uma vitória até certo ponto fácil. No domingo mesmo não era o seu dia: à noite, no Festival Internacional da Canção, "Fio Maravilha" perdia a primeira colocação, apesar de ser a favorita.



III

O ESTADO — 03 de Outubro de 1972

No "Ponto Chic"

Havia um ano que não tomava cafezinho no Ponto Chic. Sábado, fui. Antes que levasse a xícara à boca, ele chegou.

- Tás aí, é?
- Obá, seu Moreirinha. Tudo bem?
- Mais ou menos. Velho nunca vai bem. Mas... faz tempo que não te vejo, rapaz. Tomaste um chá de sumiço. Que é que houve?
- Houve nada. Ando por aqui...
- Que por aqui!? No Ponto Chic, pelo menos, já tem um ano que não aparece. Tô certo ou errado?
- Certo.

O seu Moreirinha, penso, é o mais antigo freguês do Ponto Chic. Fomos apresentados, ali mesmo, faz bem uns quinze anos.

- Quero que conheças o seu Moreirinha. É aquele velhinho ali. Sabe da vida de todo o mundo. É engraçadíssimo... Seu Moreirinha, quero apresentar um amigo...

- Conheço. Trabalha no Banco do Aderbal. Tô certo ou errado?
- Certo.

No decorrer desses quinze anos, poucas vezes falei com ele. umas quatro ou cinco, quando muito. E sempre muito rápido e sempre no Ponto Chic. Aliás quem não o conhece, fatalmente, terá a impressão que ele é o próprio dono do negócio. Seu Moreirinha não sai dali. Chega quando abre. Sai quando fecha.

- Já vou andando, seu Moreirinha. Tenho pressa. Só vim tomar um cafezinho. Qualquer dia a gente bate um papo maior...

- Espera aí, rapaz. Hoje é sábado. Que mania... sempre com pressa. Conversa um minutinho... Escuta, soube do Silveira?

- Que Silveira, seu Moreirinha?

- O Silveira rapaz. Aquele que numa noite te apresentou a mim. Isso já tem bem uns quinze anos. Moreirinha, magrinho, de bigode. Não te lembra? Era teu amigo...

- Ah, sim. O Vado. O Vado. O Vado. O Vado. Morreu.

- Isso mesmo. Neto do velho Herculano. Morreu. Soubeste?

- Sabia não. Faz muitos anos que não o vejo.

- Morreu na semana passada. Acidente de carro. Lá no Paraná. Morava lá há vários anos. A mulher enganava muito ele. Deu prá beber. Dirigia bêbado. Sabes como é. Foi por beletê.

- Coitado.

- Mas aquela mulher dele nunca prestou. Já era de família. O avô dela, o falecido Ivo Soneira, que eu conheci muito, morreu aqui, no Mercado, numa madrugada de inverno. Bebia feito uma cabra. O filho, o Batista, que vem a ser pai da mulher desse rapaz, era um velhaco de marca maior. Aqui, ninguém mais vendia prá ele. Prá comprar carne, café, farinha, tinha que ir a São José, que aqui não vendiam nem a vista.

- É a vida, seu Moreirinha... Bem, já vou andan...

- Espera rapaz. Mania. Parece que vai tirar a mãe da força. Mas... do Francelino soubeste, não?

- Francelino?

- É. O Francelino. Teve muito tempo um açougue no Estreito. Depois, botou negócio de ferragem aqui na Conselheiro Mafra. Baixo, gordo. Puxava um pouco dum perna... Um que uma vez recebeu uma tijolada do

Corvina. Teve um tempão no hospital. Quem salvou foi o falecido Dr. Vidigal.

- Sim, sim. Que é que tem? Morreu?

- Morreu nada. Deu foi um bruto desfalque. Trabalhava com esse negócio de seguro, renda mensal, sei mais que. Dizem que roubou prá pagar as dívidas do filho, um tal Mazinho, metido a cantor, que a rapaziada chama de Roberto Carlos dos pobres.

- Essa gurizada de hoje é fogo, seu Moreirinha. Já vou andan...

- Gurizada coisa nenhuma! A culpa é dos pais. Não sabem educar. Eles próprios não dão exemplo! Ainda ontem, passou aqui, bem aqui, na frente do Ponto Chic, o tal de Dr. Penedinho, que é advogado, economista, sei lá, um homem velho já, de cabelo comprido, barba, medalhão pendurado no pescoço. Agora isso é jeito de um homem velho andar? Dá nisso. Não vê a filha do Gustavo? Tá fumando maconha, tomando essa tal de boleta, sei mais que. Culpa de quem? Do próprio pai. Vive paquerando a mulher de todo mundo, num baíta dum carro, camisa vermelha, cotovelo no lado de fora...

- Sinal dos tempos, seu Moreirinha.

- Sinal dos tempos, coisas nenhuma. Isso é pouca vergonha. Isso é que é. Ninguém mais tem vergonha na porca da cara. Os homens tão virando mulher. É mulher virando homem. Na minha rua tem uma tal de Verona que até futebol joga. Chega de noite, sai de paletó. E não pode ver mocinha... Já o irmão é um maricão de primeira. Anda com bolsa de mulher e até batom o desgraçado usa. Agora isso é jeito?

- Tão na deles, seu Moreirinha.

- Tão na deles coisa nenhuma. Vem prá cá com essa de tão na deles. No meu tempo não era assim não. Havia lá um ou outro que saía fora do sério, é verdade. Mas

isso era raro. Agora, tá tudo perdido. Cambada de vagabundos. E de ladrão. Isso mesmo: ladrão. Tu achas que um cidadão que ganha oitocentos contos por mês pode ter casa de luxo, dois andares, tudo de mármore, dois ou três carros, a mulher e os filhos luxando, comendo do bom e do melhor, viajando prá tudo quanto é canto? Pois o meu vizinho, o Eleutério, irmão do Epaminondas, que aliás está muito doente, paráltico, entrevado há três meses, tem tudo isso e ainda comprou três apartamentos. Isso pode? Não pode, claro. É roubo. Puro roubo. Dinheiro não dá cria... Mas tem uma coisa. Não paga a ninguém. É um velhaco de marca maior. Mas é de família. Conheci muito o pai dele. Já era assim, também.

- Vou andando, seu Moreirinha.

- Espera aí, é cedo. E tu? Já tens casa?

- Trés. Mas estão todas alugadas. Moro em apartamento.

- E o apartamento? É teu, também?

- É. Tenho dois. E tenho uma casinha de praia. Mas é só prá passar o verão. As crianças gostam muito...

- Carro também tens?

- Dois. Eu, um. A mulher, outro. E uma caminhonete para as viagens... Mas vou importar um Mercedes. Gosto muito de carro estrangeiro. Vou andando seu Moreirinha. Tá logo.

- Tá logo. Escuta. Como é mesmo o teu nome?

- Jair. Jair Francisco Hamms. Agá, a, dois emes, esse.

Atravessi a rua e olhei prá trás. A porta do Ponto Chic, o seu Moreirinha me apontava prá dois ou três velhinhos.

Jair Francisco Hamms

Cinema



OS CAMINHOS DE KATMANDOU
- reaparecimento do diretor André Cayate.

A FUGA DO PLANETA DOS MACACOS (Escape from the Planet of the Apes) de Don Taylor. É o terceiro filme da série iniciada com O Planeta dos Macacos, sóbrio e inteligente, dirigido por Franklin Schafner; o 2o., já inferior, De Volta ao Planeta dos Macacos, foi de Ted Post, enquanto que, o atual é de Don Taylor, mas feliz como ator, em Cidade Nua (Naked City) o clássico de Jules Dassin. O objetivo do filme, a julgar pelas informações, é explorar o filão, que ainda encontra aceitação popular. O elenco comporta: Rody McDowall, Kim Hunter, Bradford Dillmann, Natalie Trundy, William Windom, Sal Mineo, Eric Braeden e Ricardo Montalban; o roteiro usa como fonte, ainda, o livro de Pierre Boulle. Fotografia em Technicolor, com música de Jerry Goldsmith. Censura 10 anos. Cine São José 3-7,45-9,45 horas.

O REVERENDO DO COLT 45- western europeu, com Guy Madison, Richard Harrison. Eastmancolor. Censura 14 anos. Cine Ritz 5-7,45-9,45 horas.

OS CAMINHOS DE KATHMANDOU, filme que traz de volta, o nome de André Cayate, advogado que transformou em cineasta, e que se tornou famoso, especialmente, com dois filmes em que defendeu teses contra a engrenagem da justiça, que transforma o homem em vítima: O Direito de Matar e Somos Todos Assassinos. O filme atual parece fugir um pouco à temática habitual de Cayate, rumando mais para uma procura de filosofia de vida onde Katmandou parece funcionar como símbolo. De qualquer forma, um filme de difícil prognóstico, e sobre o qual não temos informações precisas. Participam do elenco: Jane Birkin, Serge Gainsborg, Elsa Martinelli e Pascale Audret. Technicolor. Censura 18 anos. Cine Coral 3-8-10 horas.

OS DEVISSOS, com Jardel Filho e Darlene Glória.

OS RAPTORES, com Darlene Glória e Aurélio Teixeira.

Programa Duplo no Roxy 2 e 8 horas. Censura 18 anos.

BATALHA DEBAIXO DA TERRA, com Kerwin Mathews, Viviane Ventura - Technicolor. Censura 18 anos. Cine Jalisco 8 horas.

OS LADRÕES (Le Casse) e Henri Verneuil, com Omar Sharif, Jean Paul Belmondo e Dyan Cannon. Eastmancolor. Censura 18 anos. Cine Glória 5 e 8 horas.

A VINGANÇA DOS GLADIADORES, c/ Lang Jeffreys. Eastmancolor. Censura 10 anos. Cine São Luiz 8 horas.

QUANDO O AMOR NÃO É PECADO, c/Lisa Munich e Augusti Trierer. Censura 18 anos. Cine Rajá 8 horas.

Tv

TV CULTURA CANAL 6
Padrão Musical - 14:15; TV Educativa - 14:40; Informe 6 - 15:15; Clube dos Heróis - 15:30; Signo da Esperança - 18:00; Na Idade do Lobo - 18:45; Bola em Jogo - 19:20; Jogos da Primavera - 19:30; Câmera 6 - 19:35; Pic e Nic - 19:55; Bel-Ami - 20:00; Comédia do Costinha - 20:50; Chaparral - 21:50; Direito de Defesa - 22:50; Cine Espectacular - 23:15.

Paio!

LAGUNA NÃO VIU "CONTESTADO"

Para contrabalançar os 4 500 espectadores de Joacaba, Laguna não quis nada com o teatro. Menos de 200 pessoas compareceram aos dois espetáculos do Grupo Armação, fazendo com que o elenco regressasse à Capital na mais profunda fossa e desânimo. Segundo Márcio Rodrigues, a cidade está atravessando um período que ele classifica de desesperador: às 20 horas já não se vê mais ninguém nas ruas; as pessoas entraram numa profunda fase de incomunicação e ninguém ao menos se visita mais. De uns anos para cá, cerca de 50 das melhores famílias, das que poderiam elevar o nível cultural e econômico deixaram Laguna e partiram para a Capital ou Porto Alegre. Os jovens que de lá saem para estudar fora, jamais regressam depois de formados. A cidade não oferece condições de trabalho e, quem não for dos poucos funcionários públicos, terá que ser forçosamente balconista ou pescador.

É lamentável que assim seja. Laguna dorme plácida e profundamente em cima da fortuna. Dona de um dos mais fantásticos potenciais turísticos do Brasil, a velha Laguna sente o drama e pede socorro desesperado nos olhares de cada pessoa com quem se conversa.

O MUSEU DE ANITA
Ávido de um contato

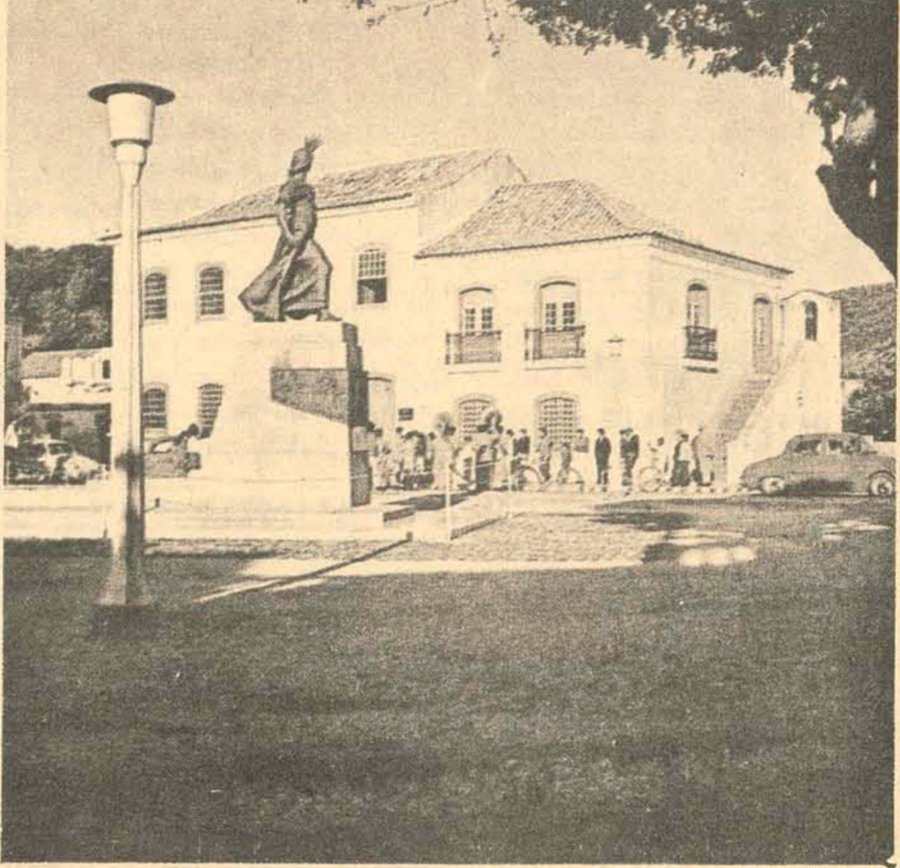

Laguna:
Anita conclama à luta desesperada.

Caetano é a atração do dia 15.



maior com tanto passado, principalmente no que se refere a Anita Garibaldi, que retrata na peça, o elenco de "Contestado" correu ao Museu de Anita para, lá dentro, sentir mais de perto a extraordinária figura.

Mas o Museu abriu só a parte de baixo, que contém coisas comuns a todos os museus. A seção do andar superior, que guarda objetos e retratos de Anita, não pode ser visitada. Motivo: a zeladora está adoentada e, como o Museu só tem um funcionário, além do servente, os visitantes (dois casais de Porto Alegre, um de São Paulo, com os filhos e) o elenco de "Contestado" tiveram que se contentar com o que, mui atenciosamente - e com mil pedidos de desculpas - mostra

va o servente, misto de recepcionista, guia e relações públicas. Mais um funcionário para o Museu não seria nada mau. Além da prefeitura proporcionar mais um emprego, os turistas não partiriam tão decepcionados. De qualquer maneira, é sempre um prazer visitar a cidade e perder o olhar na extensão de suas praias limpas e largas, a redenção de Laguna, se alguém se importasse com isso.

CAETANO DIA 15

Caetano Veloso, o irmãozinho da "doentinha" Bethânia, estará na Ilha no próximo dia 15 para um show que, segundo planos, poderá ser no ginásio coberto do Colégio Catarinense, com lotação esgotada. Enquanto isso, pessoas daqui falaram com a "mo-

ribunda" Bethânia, que não estava tão mal assim e que fazia uma curta temporada em Curitiba: "Como é, você não vai mais a Florianópolis? Tem um montão de gente lá só esperando pelo seu show". Resposta: "Olha, sabe como é, bicho. Agora vai dar pé, não. A transa está pesada e com muitos compromissos."

MISSA LEIGA, DIA 16

"Missa Leiga", o espetáculo produzido por Ruth Escobar e que resultou numa imensa confusão com a T.F.P. de São Paulo que ameaçou incendiar teatros, estará em Florianópolis no dia 16, segundo informa Augusto Souza, do Departamento de Cultura. A peça foi "bolada" para ser apresentada no interior de um templo, o que não foi

possível em São Paulo, apesar da autorização do Arcebispo, em virtude da reação da dita sociedade. Por que não montá-la aqui em Florianópolis, dentro da igreja de São Francisco, por exemplo? O espetáculo é grandioso e, parece, vai à Europa, representar o Brasil, num festival internacional de teatro.

FIG: PRÊMIO FICOU COM "STATES"

A música "Nobody Calls me Prophet", dos Estados Unidos venceu o VII Festival Internacional da Canção, dando ao ser autor e intérprete o Galo de Ouro e CR\$ 100 000,00. Além do vencedor, David Clayton Thomas, também o conjunto italiano "For-

mula Tre", venceu no júri popular, recebendo igual importância. Mas o público esperava a vitória de "Velvet Mornings", da Grécia, que acabou recebendo menção honrosa, o mesmo acontecendo a "Fio Maravilha", do Brasil. Ao tomar conhecimento do resultado oficial e final, o grego Demy Russeau abandonou o Maracanãzinho, em sinal de protesto, forçando os anunciadores a omitir seu nome, quando da divulgação das composições premiadas. Os autores de "Velvet Mornings" (Manhãs de Veludo) e "Fio Maravilha" receberam apenas troféus, enquanto os outros, além dos troféus, vão receber Cr\$ 100 mil, cada.

Mauro J. Amorim

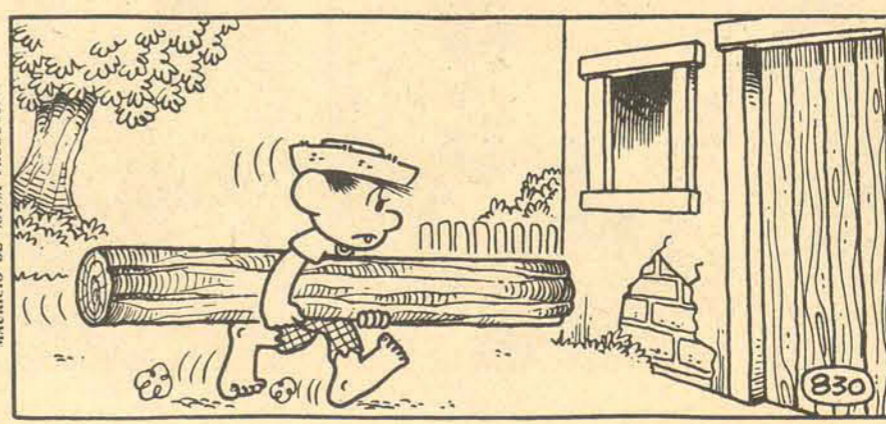

O ESTADO



Rua Felipe Schmidt 116

Zury Machado

Dona Dayse Werner Salles, Presidente da Sociedade Promocional do Menor Trabalhador, hoje no Palácio Agrônomo reúne a Diretoria da entidade para tratar de assuntos relacionados à Mini-Feira.

CHÁ
No salão de festas do serrano Tênis Clube, sábado as Senhoras do Rotary Clube de Lages, promoveram com absoluto êxito, o chá da Primavera. Na parte de elegância, além de desfile de modas, também teve a apresentação do coral Universitário daquela cidade.

SORTEIO
O Senhor Humberto Saad proprietário das lojas Djon do Rio, oferece um modelo Djon, para ser sorteado na festa marcada para 21 próximo. A promoção das Senhoras da Barraca da Escócia, em favor da Mini-Feira, é o assunto em sociedade.

PANORAMA
Corretores da Construtora Sul Brasil, estão nos informando que na última semana em seu escritório no 4o. andar do edifício Associação de Medicina, foi assinado contrato de venda de 5 apartamentos, no edifício Panorama, que está sendo construído na Avenida Rubens de Arruda Ramos.

CASAMENTO
A bonita Maria Cândida Assis e o advogado Osvaldo José Horn dia 14, às 19 horas, na capela do Divino Espírito Santo, vão receber a bênção do casamento. Os cumprimentos e os 300 convidados, Maria Cândida e Osvaldo José, recebem na elegante recepção no Santacatarina Country Club.

CONGRESSO
Em Petrópolis, teve início ontem, o I Congresso Brasileiro de Relações Públicas. Designado pelo Governador Colombo Machado Salles, está representando Santa Catarina no Congresso o senhor Luiz Henrique Targat.

BODAS DE OURO
O casal Laura e Armando Cavalcanti Maciel, dia 7 vão comemorar bodas de ouro. Na capela do Divino Espírito Santo será celebrada missa em ação de graças.

PASSAGEM
Uma passagem aérea ida e volta Rio-Lisboa, será sorteada na festa da Barraca da Escócia dia 21 no Clube Doze de Agosto, entre os portadores do cupon amarelo, que acompanha o convite. A passagem, é gentileza de Stella Barros Turismo.

LUCIANO
Em cerimônia realizada na Catedral Metropolitana, na última semana deu-se batismo de Luciano, filho do casal Ricardo Saporitti. Foram padrinhos de Luciano, Myrna Nascimento e o Engenheiro Jorge Andriani.

CASAMENTO
Rosemary Stoeterau e César José Ribeiro estão de casamento marcado para o dia 19 do próximo mês. O que já se comenta em Sociedade é que a elegante recepção será no Lira Tênis Clube.

UDESC
O Conselho Estadual de Educação aprovou a Portaria no. 200/72 da Universidade para o Desenvolvimento do Estado de Santa Catarina disciplinando, em todo o

● Com absoluto sucesso, sábado, na Galeria Chica da Silva, no Rio, encerrou-se a exposição do consagrado pintor Martinho de Haro.

● Tânia e Júlio Leon, ele famoso cabeleireiro, passaram 10 dias em Buenos Aires,

mas já estão de regresso à Ilha.

● O Sr. Eloy Artime, representante dos produtos Helena Rubinstein, para o Paraná, Santa Catarina e Rio Grande do Sul, deu rápida circulada na última semana pela Cidade.



O Presidente do Fundesc, Secretário Sérgio Uchoa de Resende, presidiu em seu gabinete a solenidade de entrega de uma parcela do financiamento liberado pelo Fundo de Desenvolvimento do Estado a Embraco, empresa que fabricará compressores para refrigeradores em Joinville. Presente ao ato,

o Senador Antônio Carlos Konder Reis.

Estado, a ação dos inspetores que fiscalizam as Unidades de Ensino Superior subordinadas à UDESC.

A Portaria regulamenta o sistema de fiscalização a ser desenvolvido pelos inspetores nas 10 faculdades existentes no Estado sob a jurisdição da UDESC, localizadas nos municípios de Lages, Rio do Sul, Chapecó, Joaçaba, Caçador, Tubarão, Criciúma, Itajaí e Joinville.

CURSO

As Centrais Elétricas de Santa Catarina S/A vai

promover um curso de analista de sistemas, a ser ministrado por instrutores da IBM do Brasil.

O curso terá início amanhã no auditório da CELESC, e deverá prolongar-se por um período de 52 dias úteis. Formará analistas em nível de profissionalização. Serão participantes do curso funcionários da CELESC, Secretaria da Fazenda, Grupo Financeiro BESC, CASAN e da Universidade Federal de Santa Catarina.

SECRETÁRIO

O Secretário Glauco Olinger, da Agricultura,

informou que segundo levantamento realizado pelos técnicos da Acaresc, foi da ordem de Cr\$ 5.000,00 os prejuízos causados pelas geadas e chuvas tardias que assolaram a região oeste do Estado.

BRUSQUE

O Clube dos Estudantes Universitários da cidade de Brusque está nos convidando para sua promoção dia 14 próximo no salão de festa do Clube Esportivo Paysandu. O conjunto que movimentará a festa dos Universitários de Brusque será "Os Alucinantes".



Maria Aparecida Costa, um manequim de exótica beleza.

CINEMA PARA HOJE

EXIBIDORA CENTROSUL LTDA

S. JOSÉ 3 - 7,45 - 9,45 Hs.

ESPECTACULAR!



FUGA DO PLANETA DOS MACACOS

MUITO MAIS EXCITANTE E CURIOSA...
UMA AVENTURA REPLETA DE EMOÇÕES PARA TODAS AS PLATEIAS.

RITZ 5 - 7,45 - 9,45 Hs.



CORAL 3 - 8 - 10 Hs.



"OS CAMINHOS DE KATMANDOU"
DIREÇÃO DE ANDRÉ CAYATE
COM:
JANE BIRKIN ELSA MARTINELLI
SERGE GAINSBURG PASCALE AUDRET

CINE ROXY PROGRAMA DUPLO 2 - 8 Hs.

1º FILME



OS DEVISSOS

Jardel Filho - Darlene Glória - Francisco Di Franco
FABIO SABAG • JORGE DÓRIA
MILTON MORAES • SERGIO MALTA
WILSON GREY-MARIO PETRAGLIA

PRODUÇÃO: CINE-PRODUÇÕES CINEMATOGRAFICAS LUIZ
PRODUÇÕES CINEMATOGRAFICAS HERBERT RICHERS
DIRETOR: JOSÉ ROCHA
EDITOR: THIERRY BERLIN
CENÁRIO: ALBERTO DE SOUZA BARRIOS
DISTRIBUIÇÃO: IBERRE FILMES

COLORIDO

CENSURA 18 ANOS

2º FILME



OS RAPTORES
AURÉLIO TEIXEIRA
DARLENE GLÓRIA

JALISCO 8 Hs.



UMA DAS CENAS DE
"BATALHA DE BAIXO DA TERRA"
METROCOLOR

GLORIA 5 - 8 Hs.

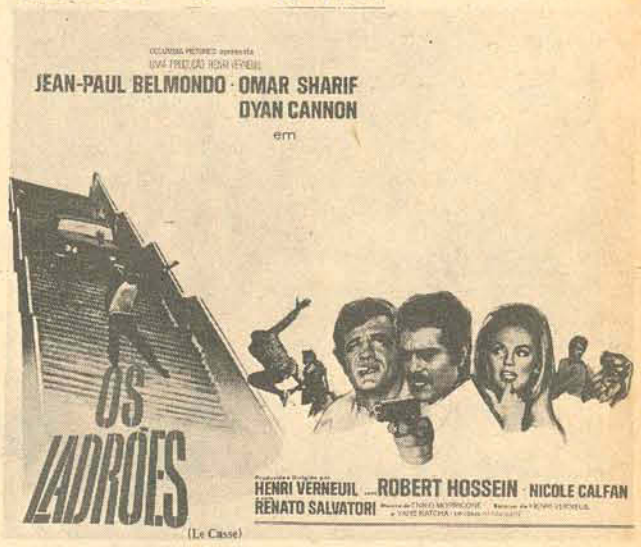

SÃO JOSÉ A PARTIR DE 5ª FEIRA

UM FILME MODERNO, IRREVERENTE E CRUEL COMO A PRÓPRIA VIDA!

NA SELVA DO ASFALTO ELES AGEM COMO VERDADEIRAS FERAS!

UMA SOMBRA ME PERSEGUE

(cover me babe)

ROBERT FORSTER
SÓNDRA LÖCKE
SUSANNE BENTON
ROBERT S. FIELDS - KEN KERCHEVAL
SAM WATERSTON
LESTER LANSK - NOEL BLACK



COR DE LUXE PANAVISION

CORAL A PARTIR DE 2ª FEIRA

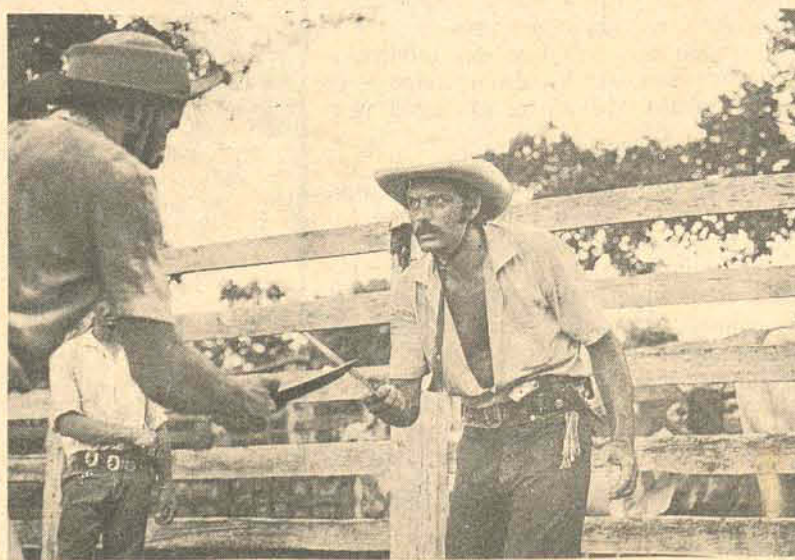

PANTANAL DE SANGUE
FRANCISCO DI FRANGO
MILTON RIBEIRO
ELSA DE CASTRO
JORGE KARAN

um Filme de REYNALDO BARROS
música de REMO USAI
Produção RPB Filmes
COLORIDO

feminina

Marisa Ramos

Asma:

uma bomba
de
doença



Muito frequente no Brasil, onde os asmáticos sofrem bastante devido às bruscas mudanças climáticas, a asma não escolhe sexo ou idade. É uma doença que apresenta um quadro clínico característico: respiração acelerada e difícil, tosse com ou sem secreções, mal estar geral e angústia. Crian-

ças que sofrem de asma alérgica, não podem participar de jogos e brincadeiras que exijam muito esforço físico e vivem na dependência da bombinha, arma infalível contra suas crises asmáticas. Toda pessoa que sofre de asma é nervosa, inquieta pois vive sempre com a terrível sensação de su-

focamento. Todo asmático tem, em geral, uma ou mais de uma bombinha: aparelho manual contendo líquidos bronco-dilatores, cuja aplicação alivia de imediato pois facilita a respiração. O simples fato de saber que esqueceu sua bombinha, atua como causa desencadeante de uma crise. O asmático é um ser em permanente estado de tensão, pois a falta de ar o deixa com a impressão de que vai morrer sufocado e que ninguém poderá ajudá-lo. A natação é esporte ideal para os asmáticos, movimentando todos os músculos de maneira controlada e reeducando a respiração sistematicamente.

A asma surge devido a três fatores principais: alergia, infecção e estado psicológico. As crises mais violentas aparecem nas mudanças de tempo, quando o ar fica excessivamente úmido. Nos asmáticos alérgicos, o simples contato com poeira, peles ou ingestão de certos alimentos, determina uma crise. Está provado também que os focos infecciosos, como amigdalites, sinusites e até mesmo as cáries dentárias, podem provocar a asma brônquica por transmissão da infecção.

As pessoas nervosas, quando sofrem um impacto emocional, podem apresentar as características do asmático. Isto porque o estado emocional, às vezes, produz um espasmo dos brônquios, dificultando a respiração.

O MIADO DE GATO

O asmático, ouve-se à distância. No seu peito parece estar um gato, pois sua respiração é quase um miado mesmo. Isto porque, quando inspira (puxa o ar), surgem os roncamentos e quando expira (solta o ar), os sibilos.

A combinação dos dois, transforma-se num miado de gato perfeito. Quando o asmático reclama de falta de ar, o que está ocorrendo em seu organismo, é a deficiência de entrada de ar nos alvéolos pulmonares, uma vez que eles estão repletos de ar represado que a pessoa não pode expulsar. Isso é conhecido como dispnéia respiratória ou seja, a dificuldade encontrada para expulsão do ar pelos alvéolos, face à existência de uma válvula formada pelo espessamento da secreção (catarro). O ar que penetra nos alvéolos abre a válvula quando o asmático inspira, mas para expirar não consegue furar as rolhas de mucosidade que impedem a saída do ar. Dessa forma, o indivíduo permanece com os alvéolos cheios de oxigênio que não consegue expulsar e isso provoca um sério desequilíbrio no organismo. O homem necessita mandar para fora, pelos pulmões, o gás carbônico que as células produzem no seu metabolismo. E como fica difícil, o asmático acumula então maior quantidade desse gás, num período de tempo também mais prolongado, provocando o aumento dos ácidos no sangue. Também as células precisam do oxigênio, mas como esse, transfere-se em gás carbônico, elas



A bombinha é arma infalível contra suas crises asmáticas.

morrem e surge a mais séria complicação da doença.

O aumento dos ácidos, acidose, inicialmente excita os centros respiratórios cerebrais e extracerebrais, determinando um incremento na respiração pulmonar. Pode haver também, uma aceleração da frequência respiratória ou sua diminuição de intensidade. Os pulmões, com isso, ficam distendidos, pois à medida que a velocidade da respiração é acelerada, aumenta o represamento do ar, que, depois, se transformará em gás carbônico. Assim, o asmático, com o tempo, poderá ser acometido de insuficiência respiratória aguda, que, se não for tratada a tempo, o levará à morte. A longo prazo, o asmático poderá se transformar num paciente enfisematoso, porque os alvéolos se unificam com a destruição dos septos interalveolares e o pulmão apresentará uma distensão irreversível com alvéolos afunilantes. Isso acarretará doenças cardíacas, devido à sobrecarga dos pulmões.

TRATAMENTO E PREVENÇÃO

Após a determinação do fator causador da asma, é possível um tratamento especialmente na prevenção das crises. O arsenal médico moderno, conta, hoje em dia, com grandes inovações e métodos que, aplicados corretamente e pacientemente, causam efeitos positivos desejados. Usam-se os antibióticos bronco-dilatadores, hormônios de córtex supra-renal, fluidificantes de secreções, etc.

Atualmente, com a poluição do ar, está aumentando o número de bronquites. A maioria dos médicos já dispõe inclusive, de um aparelho moderno que facilita a respiração pela bronco-dilatação, e que é usado a cada dia com mais frequência. Grande percentagem desses pacientes é de crianças.

Sobremesa de morango

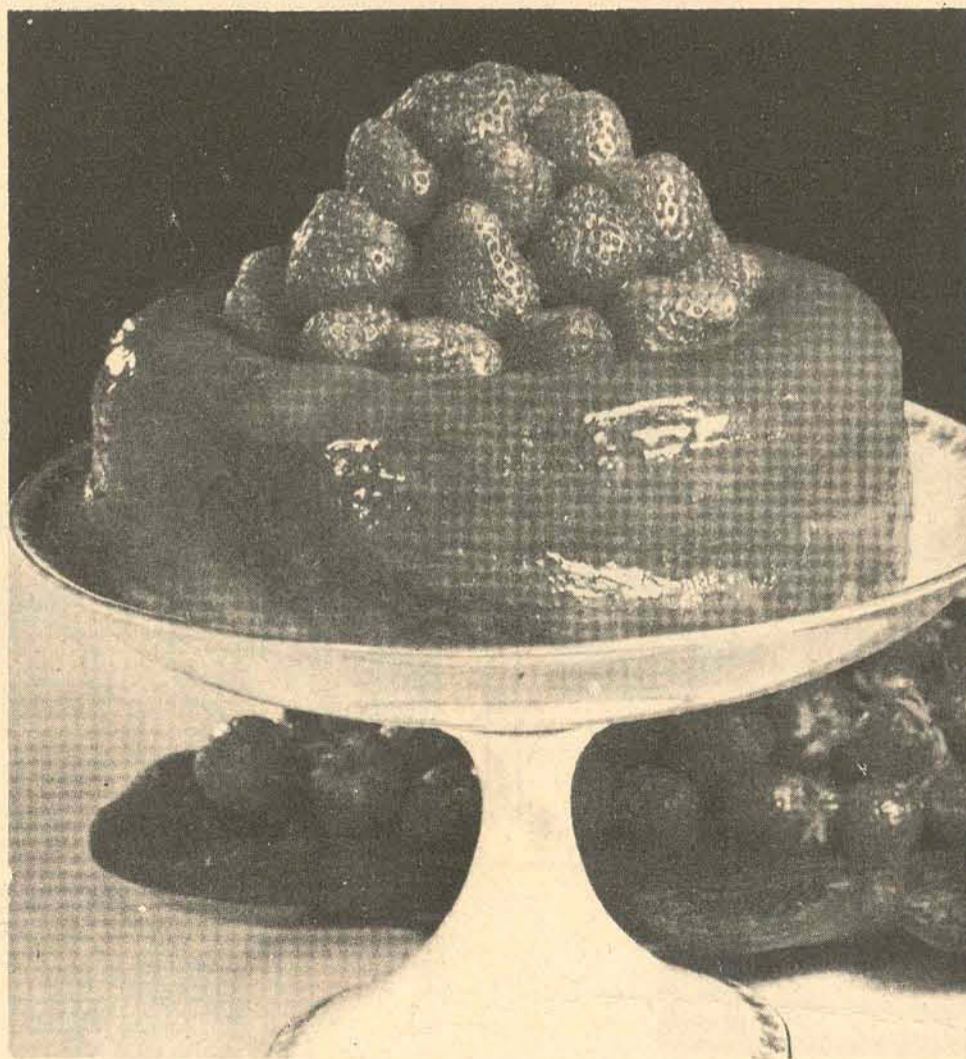

1 quilo de morangos bem maduros e selecionados
1 lata de leite condensado
6 gemas
meio litro de leite
2 colheres (de sopa) bem cheias de maizena
1 lata de creme de leite gelado sem soro
1 pitada de vanilina
6 colheres (de sopa) bem cheias de açúcar

MANEIRA DE FAZER - 1a. etapa - Lave bem os morangos, enxugue-os e coloque-os em uma saladeira

ou em prato côncavo. Leve à geladeira.
2a. etapa - Misture o leite condensado com as gemas, a maizena e o leite. Passe pela peneira, junte o açúcar e leve ao fogo brando. Mexa sempre, até ficar cremoso, deite a vanilina, retire do fogo e bata até esfriar. Leve à geladeira.

Depois de gelado, junte o creme de leite, misture muito bem deite sobre os morangos. Sirva em seguida. Se preferir, arrume os morangos em taças e cubra-os com creme.

A malha em forma de triângulo



LONDRES - (ANSA) - Com o alargamento da moda em geral, com o estilo muito feminino que se adequou a um novo tipo de mulher, os casacinhos foram diminuindo em tamanho, e não só os casacinhos; as camisas e as blusinhas também. Diminuíram tanto até chegar a uma espécie de triângulo em malha ou tecido que deixa totalmente descobertos os ombros e as costas. Trata-se de um novo traje nascido de uma fusão dos estilos dos anos 40 e 50 um pouco simplificados exclusivamente permitido às mais jovens que não tenham problemas de circunferência de busto.

PARA o mar ou para a

noite é o mais novo "nada" da vanguarda. O discurso moda sobre todos os tipos de vestuário é muito particular, prevendo-se muitíssimas soluções neste sentido para os próximos anos e mesmo para as próximas estações. A moda feminina orienta-se cada vez mais em direção à malharia, a solução ideal para a desenvoltura e originalidade criativa. Naturalmente, o mérito cabe também às novas técnicas que consentem o emprego de fios diferentes, com resultados de primeira, nunca antes alcançados.

De fato, o estilo da malharia sempre encontra soluções que estão na moda e que, ao mesmo tempo,

não vinculam a disponibilidade das linhas e dos modelos simplificados além da própria moda.

O fato vem acontecendo há algum tempo e os benefícios são rapidamente notados no final do trabalho, trabalho este que nasce com a malharia, através dela toma corpo e chega a soluções finais sempre mais satisfatórias.

A minúscula malha meio-busto é um destes resultados, um resultado ligado aos tempos em que vivemos.

Podemos concluir então que a moda de verão, ou melhor, a moda requintada exigirá a nudez das costas inclusive nos tempos mais frios.

Horóscopo Omar Cardoso



ÁRIES - Dia em que deverá usar sua força mental para vencer algumas dificuldades que deverão surgir. Mas como há mal que vem para o bem, conseguirá até o final do período.



TOURO - Concentre suas forças mentais em um só objetivo (aquele que mais lhe convier), nesta terça-feira. Não esbanje seu talento, querendo realizar muitas coisas de uma só vez.

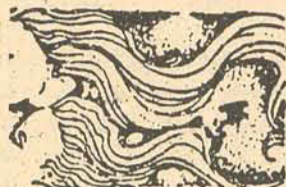

GÊMEOS - Ponha seus interesses e deveres em primeiro lugar, dedique-se com atenção a eles, para pensar depois em coisas de menor importância. Terá muitas favorabilidades nos negócios.

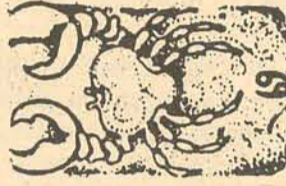

CÂNCER - Neste dia, seu sucesso dependerá, exclusivamente do seu modo de pensar e agir. Empregue bem os seus poderes de raciocínio e evite ficar irado, por qualquer coisa.



LEÃO - A influência de Marte em Áries, sua nona Casa Astral e sua excelente capacidade de realização, serão o bastante para tornar este dia um dos mais propícios do corrente mês.



VIRGEM - Evite depender de outras pessoas. Aja com liberdade sem outras influências pessoais que conseguirá realizar coisas brilhantes e com certa facilidade.

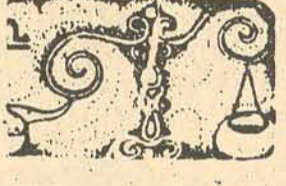

LIBRA - Evite esquecer de concretizar seus problemas mais importantes para não ter resultados contrários ainda hoje. Devagar tudo deverá melhorar, desde a saúde até as suas finanças.



ESCORPIÃO - Dedique um pouco de seu tempo à sua tranquilidade espiritual. Leia, estude e aprimore seus novos conhecimentos, pois o dia e a fase são propícios para tal.



SAGITÁRIO - Dia propício para a realização de negócios arrojados e até mesmo arriscados. Pois Marte, em Áries e o Sol, em Libra, astros que muito lhe favorecem, lhe darão possibilidades, inteligência.



CAPRICÓRNIO - Para a solução de problemas difíceis, solicite a colaboração de nativos de Aquário ou Gêmeos: signos que o favorecem desinteressadamente.



AQUÁRIO - Não apegue-se à rotina. Procure realizar novas coisas, pois saiba que Aquário tem inteligência e capacidade para criar coisas novas propícias a si e à toda humanidade.

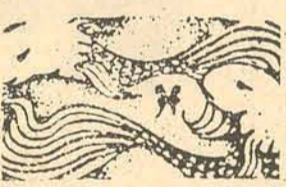

PEIXES - Evite desperdiçar suas energias e assegure-se de que tem que realizar seus compromissos profissionais e financeiros antes de pensar em outra coisa.

Um reumatismo
Dois rins
Três motivos
para tomar **URODONAL**
que combate as dores musculares e articulares...
- tome URODONAL e viva CONTENTE!..

CONVITE ÀS NOIVAS ADQUIRAM SEU ENXOVAL EM

ILHATEX

SEM MUITA PROCURA E PERDA DE TEMPO.
CAMA-VARIADA E SEMPRE RENOVADA COLEÇÃO DE LENÇÓIS PARA TODOS OS GOSTOS E FAIXAS DE PREÇOS, DESDE O MODERNO AO TRADICIONAL.
MESA: COMPLETO SORTIMENTO DE GUARNIÇÕES DE MESA.
BANHO: O MELHOR DAS MELHORES INDÚSTRIAS EM ARTIGOS FELPUDOS.
MAIÓS - SAÍDAS - MALHAS FINAS JÁ ESTÁ A VENDA A BELA COLEÇÃO VERÃO 72/73
PREÇOS SEM COMPETIÇÃO.
CRÉDITO INSTANTÂNEO, SEM ACRÉSCIMO.
HORÁRIO: 9 ÀS 12 e 14 ÀS 19 HORAS.

ILHATEX

R. CONS. MAFRA, 47 - FONE 4302

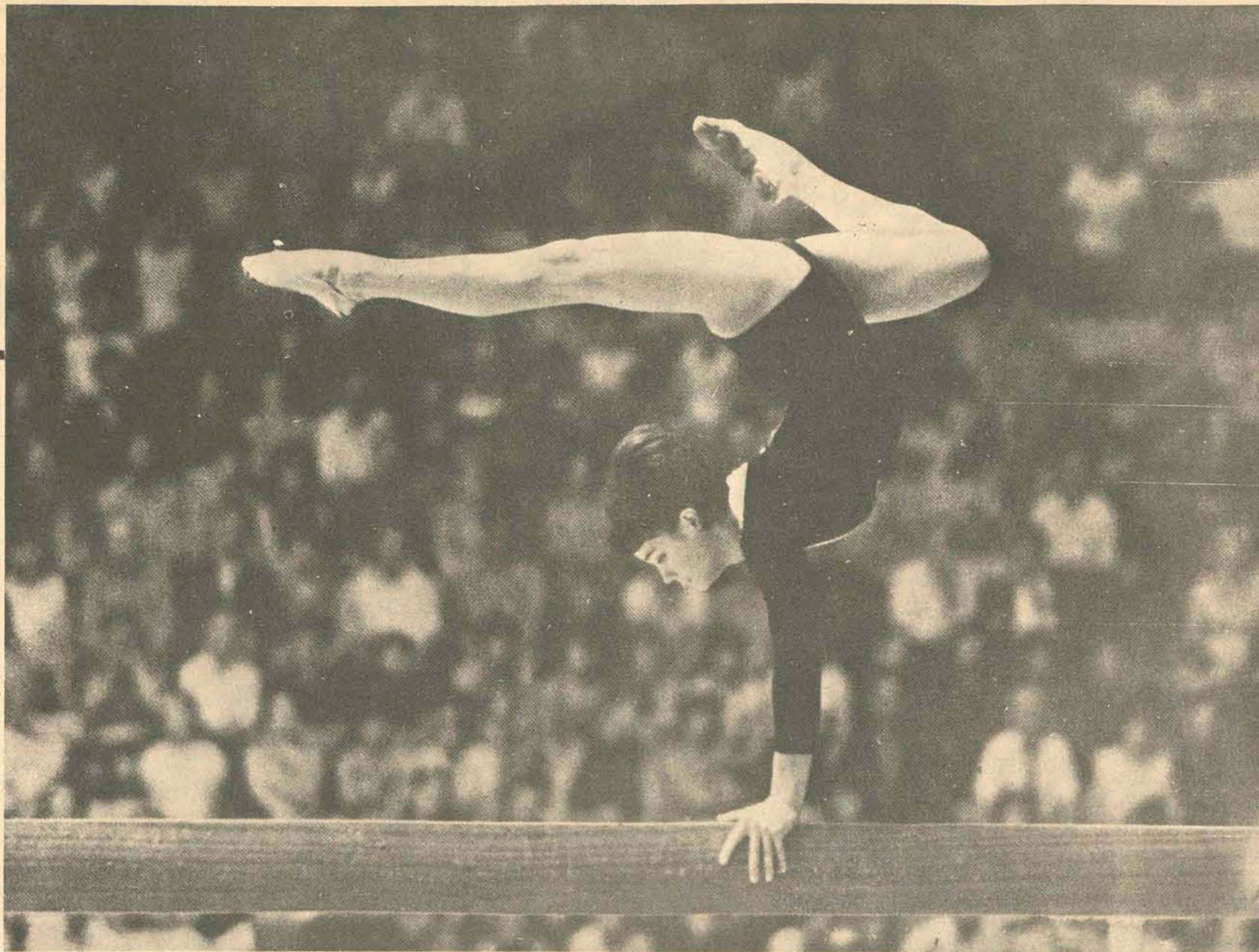

1 — Na União Soviética qualquer cidadão que se inscreva para praticar esportes precisa de um atestado de saúde inicial e submete-se depois a exames físicos periódicos. Nas fábricas, há 15 minutos diários de exercícios obrigatórios.

2 — O que é a pílula? Ela provoca coágulos sanguíneos? É verdade que já foram comprovados casos de câncer?

3 — O diabético é obrigado a fazer dieta? Infelizmente sim, apesar de todos os progressos da medicina no combate à doença.

A medicina no esporte

O programa de esportes na União Soviética não se destina apenas a atletas, mas a milhões de cidadãos que de outro modo viveriam uma existência sedentária. As sociedades esportivas florescem e as fábricas e os escritórios mantêm amplos programas de atividades atléticas para os seus empregados. Qualquer esportista tem à sua disposição numerosos campos de esporte, piscinas e áreas de acampamento. É exercício para todos — mas há mais do que isso.

Para inscrever-se numa das atividades, o cidadão soviético precisa ter um atestado de saúde inicial e submeter-se depois a exames físicos periódicos. O primeiro atestado é passado pelo médico local no centro de saúde do Distrito.

Uma visita à Policlínica Física Municipal No. 1 nos mostrará como o sistema funciona. Uma equipe de ginastas está sendo examinada. Os atletas já passaram por várias provas médicas, tiraram chapas radiográficas e agora esperam o exame a cargo de vários especialistas.

A exigência parece-lhes, a quase todos, uma formalidade desnecessária, pois ninguém numa turma assim se sente enfermo. A lei, porém, tem que ser obedecida. Os atletas serão examinados por otorrinolaringologistas, neuropatologistas, oculistas, dentistas e vários outros especialistas. Do resultado desses exames, depende sua permanência na equipe.

Os diagnósticos funcionais são de suma importância na medicina dos esportes soviéticos. Tanto os equipamentos quanto os métodos utilizados são os mais modernos, podendo assim os médicos medir com precisão as condições físicas do atleta.

Enquanto o jovem pedala a bicicleta estacionária, o médico observa o cronômetro e tira um eletrocardiograma, um fonocardiograma e um esfigmograma. Terminado o tempo, o jovem deita-se numa cama e a enfermeira prende-lhe nas mãos, nos pés e no peito as extremidades de fios que vão a diferentes aparelhos. Mede-se assim, a intervalos regulares, acompanhando a recuperação da normalidade, o pulso, a pressão, o consumo de oxigênio e a exalação de dióxido de carbono.

O exame básico varia segundo a atividade esportiva. No caso do corredor, uma corrida estacionária de três minutos, acelerada nos últimos 30 segundos, substitui a bicicleta. Os boxeadores são submetidos a exame ao praticarem o *punching bag*. Os nadadores vão e voltam algumas vezes na piscina. Cada bateria de provas destina-se a determinar a capacidade de atuação do atleta para um esporte específico.

Além do exame semestral compulsório, aconselha-se aos atletas a procurar o médico sempre que não se sentem bem. Quando isso ocorre, fazem-se novos testes e o paciente pode ser hospitalizado no centro de saúde se os médicos considerarem necessário. O centro tem uma enfermaria de 75 leitos, 50 dos quais estão reservados para acidentados. O esporte, embora tenha por objeto promover a saúde, causa com frequência acidentes.

Os cirurgiões dos centros atendem todos os casos de lesões e procuram devolver o atleta à praça de esportes o mais depressa

possível. Quando Viktor Klimenko, o campeão de ginástica europeu, sofreu ruptura do tendão de Aquiles ao executar uma cambalhota dupla durante a realização do Campeonato europeu em Madrid, mandaram-no para a Policlínica Municipal de Moscou. Os cirurgiões conseguiram restaurar completamente o tecido e o atleta está de volta ao ginásio.

Os centros de cultura física proporcionam os serviços médicos aos casos relacionados com a prática de esportes, mas seu âmbito é na realidade muito mais amplo. Seus médicos supervisionam o tratamento em hospitais, maternidades, berçários e jardins da infância. Criaram e desenvolveram também novos métodos de tratamento e reabilitação. Por exemplo, os exercícios físicos para pacientes de enfarte do miocárdio foram concebidos pelos médicos dos esportes. Os cirurgiões dessa especialidade têm tratado com sucesso lesões osteocondrais comuns entre os esportistas e alguns têm grande experiência

no tratamento de lesões das mãos, dos pés e da coluna vertebral.

As crianças comparecem aos centros para assistência especial. Os médicos da especialidade conceberam exercícios especiais para crianças saudáveis, crianças portadoras de defeitos físicos e crianças convalescentes. Na Rússia, as crianças são obrigadas a exame físico regular antes de se entregarem à prática de esportes.

Em todas as fábricas soviéticas, os trabalhadores devem fazer 10 a 15 minutos de exercícios todos os dias. O sistema aumenta a produtividade e diminui os acidentes. Os instrutores são formados nos institutos de cultura física e nas escolas de medicina, onde também se ensina ginástica terapêutica. Todo o médico soviético tem conhecimentos da matéria.

Na Policlínica de Cultura Física No. 1 de Moscou, muitos médicos se têm formado não só na escola de medicina mas também no Instituto de Cultura Física e muitos têm título de *Master* em esportes. O

Médico-Chefe, Dr. Lev Markov, é esquiador consumado e seu Assistente, Dr. Vyacheslav Romonov, é alpinista. Os médicos dos esportes são geralmente atletas ainda em atividade. Recentemente, os médicos da Policlínica foram de esqui de Moscou a Leningrado, cobrindo 115 quilômetros por dia.

Moscou tem 12 centros de saúde esportivos. O Centro No. 2, localizado no maior estádio de Moscou, é a sede das equipes olímpicas russas. Em todo o território da União Soviética há 300 centros de saúde de cultura física e 6.000 departamentos especiais filiados a hospitais e outros centros de saúde.

A medicina dos esportes soviética começou há aproximadamente 25 anos. A princípio, os atletas veteranos encaravam com ceticismo os programas de treinamento introduzidos pelos médicos dos esportes. Punham em dúvida a autoridade do médico na seleção de um time, por exemplo. Mas o sucesso do programa fez

calar os recalcitrantes.

Antes de um jogo de futebol, cada jogador deve fazer um total de 50 corridas de 30 e 40 metros, a toda velocidade. O médico, empregando várias provas, determina então os jogadores que entrarão em campo e os que ficarão de reserva. Esse método, concebido por Valentina Kuzmina, cientista-chefe do Instituto de Cultura Física de URSS, está agora adotado em vários países.

O Ministério da Saúde da URSS tem sob sua autoridade todos os centros de saúde esportivos. Os médicos e cientistas pertencem à Federação de Medicina dos Esportes. A pesquisa sobre a matéria acha-se a cargo da Professora Nina Grayevskaya, da Federação.

A Federação tem comitês de esportes infantis, lesões, esportes coletivos, pesquisa científica e controle médico das equipes nacionais e olímpicas. Cada quatro anos a Federação celebra uma conferência geral e cada dois anos uma conferência científica. ■

A dieta obrigatória dos diabéticos

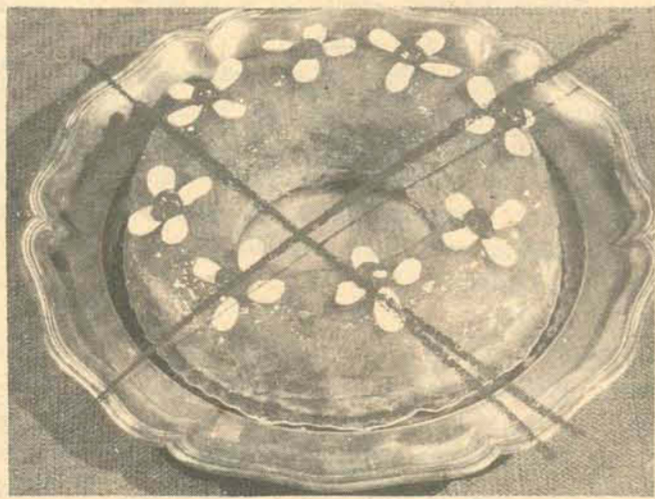

A opinião generalizada, de que os diabéticos não precisam observar qualquer dieta, mas apenas ingerir comprimidos, desde que não seja necessária a aplicação da injeção de insulina, é errônea e já prejudicou muitos pacientes.

Durante um simpósio científico em Bremen, o professor Helmut Mahner, do Hospital Schwabing (Munique) salientou que não se pode abolir a dieta, mas que é possível abolir-se a aplicação de comprimidos em doentes menos graves, da denominada diabete senil e que apenas poucos destes pacientes necessitam da aplicação da insulina. Este princípio é válido em todo o mundo, inclusive nos Estados Unidos, onde não se liberou, como afirmava-se em boatos, a dieta dos diabéticos. O que ocorreu foi apenas a mudança de dieta; de uma rica em gorduras e proteínas para outra rica em hidratos de carbono; da mesma maneira que se procede na Europa Central há algum tempo.

A dieta padrão para diabéticos compõe-se de quarenta e cinco por cento de hidratos de carbono; trinta e cinco por cento de gorduras e de quinze a vinte por cento de proteínas. O ponto de partida desse cálculo baseia-se nos açúcares e amidos, os hidratos de carbono, que necessitam ser adaptados ao metabolismo diminuto do organismo.

Quando se é diabético desde a mocidade aprende-se, em geral, a coexistir com a dieta. Entretanto, quando se trata de diabéticos de mais idade é muito mais difícil conseguir-se que obedeçam à dieta. Estes, representam na República Federal cerca de dois milhões de pessoas, e outras quatro ou cinco mil estão na iminência de apresentarem a doença. A razão dessa evolução é a superalimentação durante muitos anos, com obesidade mais ou menos acentuada. É verdade que aquele que possui um leve defeito no metabolismo glicídico tolera bem uma alimentação precária, mas nunca a sobrecarga constante de superalimentação. O defeito metabólico evidencia-se apenas, nestas pessoas, quando se solicita em excesso o metabolismo energético durante anos, o que na alimentação atual é mais a regra do que exceção. Por isso, cada diabético com peso excessivo deve, em primeiro lugar, emagrecer, o que muitas vezes é suficiente para o desaparecimento da diabete. Cidadãos obesos, não diabéticos, devem refletir que com apenas a diminuição do peso podem evitar a doença.

Em todos os casos de diabetes a dieta deve conter poucas calorias, o que não quer dizer que as refeições sejam desagradáveis.

Estas medidas não se aplicam aos diabéticos desde a adolescência e que sofrem de "deficit" ponderal, devendo-se aplicar outras, segundo informe do professor H. Otto, diretor da Clínica do Hospital Central Bremen-Norte e presidente do simpósio. Este grupo constitui a minoria dos diabéticos.

Comprovou-se muito favorável, para diabéticos obesos, o tratamento de jejum de várias semanas, realizado pelo professor H. Ditschuneit, especialista em metabolismo de Ulm e o Dr. G. Hartmann (Berna). É verdade que há necessidade de internamento por algumas semanas, mas há oportunidade de libertar-se não somente do peso excessivo, mas também da diabete. Mesmo em casos em que a diabete não desaparece por completo, sente-se alívio pela perda do peso.

Não é apenas importante a normalização do teor elevado de glicemia, mas impedir sobretudo as sequelas da diabete, que é uma arteriosclerose prematura e distúrbio de irrigação sanguínea. Estas complicações não podem ser prevenidas por meio de comprimidos, mas apenas pela administração de uma dieta adequada para diabéticos.

A pílula e seus efeitos

A pílula e os coágulos

Coágulos de sangue nas veias da perna (passando, às vezes, até os pulmões onde podem causar a morte ou enfermidades muito sérias), e coágulo no cérebro e no coração já foram constatados em mulheres que usam anticoncepcionais e também nas que não os usam.

As minuciosas pesquisas realizadas na Grã-Bretanha e nos Estados Unidos demonstraram que as mulheres que tomam anticoncepcionais orais correm um risco um pouco maior do que as outras. O risco aumenta com a idade da mulher, parece estar relacionado à dose de estrógeno (sendo um pouco maior para pílulas contendo mais de 50 microgramas), é maior depois de intervenções cirúrgicas, tem início quando a mulher começa a usar o método, mas não aumenta em proporção direta ao tempo em que é usado.

Na Inglaterra as mulheres de 20 a 34 anos de idade correm um risco equivalente a 1 em 100.000; e nas mulheres de mais de 35 anos, a proporção é de 3 ou 4 em cada 100.000. Não se sabe ainda se a proporção é a mesma para as mulheres nos países em desenvolvimento. Alguns médicos acreditam que talvez seja menor, porque os coágulos sanguíneos são menos frequentes nessas áreas. Recomenda-se frequentemente o uso de pílulas com baixa dose de estrógeno (50 microgramas), mas é lícito receitar para certas mulheres — quando

seja necessário — os preparados que contêm maior dose de estrógeno.

As mulheres que sofrem de (a) trombose (b) doenças cardíacas sérias (c) certas doenças do sangue, como leucemia, provavelmente serão aconselhadas a usar outros métodos anticoncepcionais. Cabe notar que não existe qualquer teste para prever quais as mulheres mais suscetíveis a coágulos sanguíneos. Mesmo assim, qualquer mulher que esteja tomando a pílula deve procurar o médico ao sentir qualquer dor, cãibra ou inchaço nas pernas, dores de cabeça muito forte ou muito súbitas, dores no peito, ou quaisquer distúrbios de visão.

O que é e como funciona

A pílula contém hormônios fabricados sinteticamente, semelhantes aos produzidos naturalmente nos ovários femininos durante o ciclo menstrual. A ação dos hormônios sintéticos altera o equilíbrio de outros hormônios produzidos naturalmente — um equilíbrio que se altera também durante a gravidez — e impede o desprendimento mensal de um óvulo. Como o óvulo não se desprende, a mulher não pode engravidar. São três os tipos de pílulas usados atualmente:

1. Preparados combinados: combinação de estrógeno

no com progestágeno, preparados ingeridos durante 21 dias seguidos de um intervalo de 7 dias quando ocorre a menstruação. Este é o tipo mais comum de anticoncepcional esteroide usado por mais de 20 milhões de mulheres), e constitui o que a maioria das pessoas conhece pelo nome de "pílula".

2. Preparados em seqüência: o estrógeno é ingerido durante 14 a 16 dias seguido de tabletes que contêm estrógeno e progestágeno, durante 5 ou 7 dias.

3. Progestágenos em dose contínua: nas mulheres que tomam essas pílulas, o desprendimento dos óvulos não é interrompido, mas as pílulas afetam outras fases do processo reprodutor. Os preparados são conhecidos também pelo nome de "Míni-Pílulas".

Outras formas de anticoncepcionais esteroidais: diversas experiências clínicas vêm sendo feitas com tabletes ingeridos uma vez por mês, injeções aplicadas por um ou seis meses, inserções cujo efeito dura de 6 a 12 meses, e o uso de estrógeno alguns dias depois da relação sexual desprotegida (a "pílula para a manhã seguinte").

A pílula e o câncer

Os cientistas ainda não sabem o que causa o câncer e o que domina o progresso da doença. De modo que é

impossível provar certas drogas, como por exemplo a Pílula, podem ser uma proteção contra o câncer, ou representam um risco de câncer, ou ainda que não têm qualquer relação como o progresso de doenças malignas.

As experiências realizadas em animais apresentaram resultados difíceis de interpretar. O estrógeno, em quantidades muito grandes e ingerido durante muito tempo, foi associado ao desenvolvimento de câncer em ratos, cães e em alguns outros animais, mas não em macacos. No entanto, esses resultados não devem constituir a base para decisões sobre o uso da Pílula em seres humanos.

Já há trinta anos que muitas doenças vêm sendo tratadas com hormônios bem semelhantes aos usados na Pílula, e as mulheres assim tratadas não apresentaram grande incidência de câncer. Os hormônios sintéticos são usados, às vezes, no tratamento de cânceres constatados. As pesquisas realizadas até agora não demonstram qualquer relação entre o uso de anticoncepcionais orais e o câncer. Qualquer risco que exista nesse sentido deve ser comparado aos riscos apresentados pela gravidez que, já se sabe, acelera o progresso de certos cânceres, como o câncer do seio.

Jogos Abertos

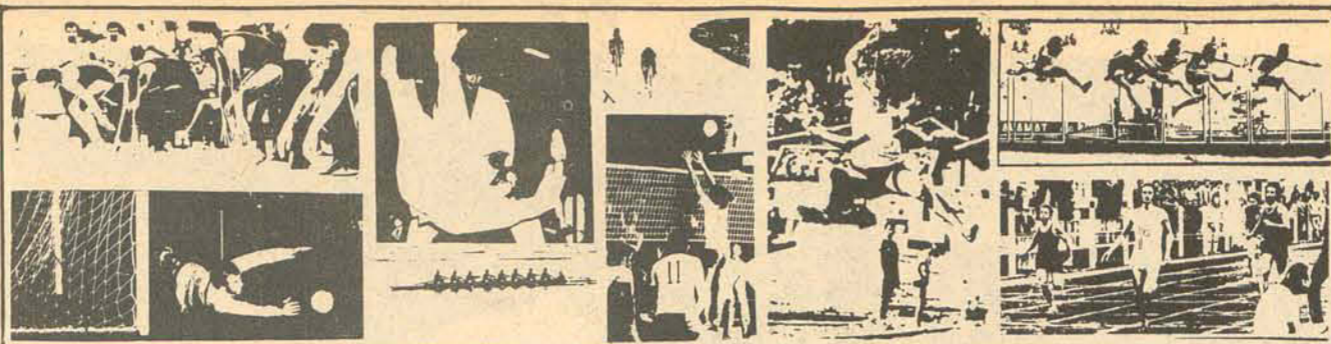

A Comissão Central Organizadora dos XIII Jogos Abertos, já trabalhou muito e ainda vai ter que trabalhar mais no mês de outubro. A CME teve seu trabalho dificultado financeira e tecnicamente, mas ainda acredita em bons resultados nos JASC

CCO: por enquanto muito esforço mas Itajaí precisa mais ainda

Na Praça da Bandeira, em Itajaí, desde o último domingo, arde a Tocha Olímpica dos XIII Jogos Abertos de Santa Catarina. Enquanto isso, no prédio que, até bem pouco tempo abrigava a Prefeitura Municipal, a Comissão Central Organizadora dos Jogos, desdobra-se em trabalho, visando o sucesso da competição.

Permanentemente reunida, trabalhando cerca de 18 horas diárias, segue num ritmo que seus membros já julgam como normal.

Sobre o trabalho desenvolvido pela CCO, relatou seu Presidente, Sr. Wilson Filomeno: "a Comissão é formada de 12 membros, todos incansáveis e que há um ano — quando foi constituída — estão dando tudo de si, para que nossa cidade possa proporcionar aos atletas e visitantes, condições de disputarem e assistirem os Jogos com tranquilidade, sem imprevistos ou incidentes.

ACOMODAÇÃO

Continuando seu relato, informou o Sr. Wilson Filomeno: "teremos em Itajaí, para os Jogos, nada menos de 40 equipes o que nos dá um total de 3 949 atletas. Por isso, mesmo, uma das primeiras preocupações, já sanada, foi a da acomodação dos participantes".

"Estes — continuou — serão alojados em 20 locais, assim: na Escola Básica Henrique da Silva Fontes, ficarão acomodadas as delegações de Mafra, Três Barras e Saudades; no Grupo Escolar Avelino Werner, ficarão os atletas de Rio do Sul; no G.E. Antônio Ramos, os de Videira; as Escolas Reunidas Guilhermina B. Muller, abrigará os de Porto União; a Escola Técnica de Comércio de Itajaí, está destinada à delegação de Chapecó; no Colégio Salesiano, a de São Francisco do Sul; as representações de Tubarão, Timbó, Salete, Braço do Norte, Xanxerê e Itup-

ranga, serão alojadas no Colégio Pedro Antônio Fayal; no Colégio São José, ficarão as de São Bento do Sul, Curitiba, Indaial e Canoinhas; a delegação de Criciúma será abrigada em instalações da fábrica de cimento, enquanto as de Joaçaba e São Carlos permanecerão na Escola Gaspar da Costa Moraes; o Colégio Agrícola de Camboriú, acomodará as delegações de Camboriú, e Lages; no Grupo Escolar D. Afonso Niehus, ficarão os atletas de Joinville; no G.E. Nereu Ramos, os de Concórdia; os de Brusque serão hospedados G.E. Paulo Bauer; na Escola Básica Casas Populares, serão alojados os atletas de Florianópolis, enquanto os de Blumenau, serão acomodados no Grupo Escolar Vitor Meirelles; as equipes de Caçador e São Joaquim, ficarão no G. E. Henrique Midon; no G.E. Francisco de Paula Seára, estará a delegação de Jaraguá do Sul; o G. E. Floriano Peixoto foi destinado às equipes de Capinzal e Presidente Getúlio; e, finalmente no Colégio Estadual Deputado Nilton Kucker, ficarão alojados os atletas de Ibirama, Guarany e Rio Negrinho".

"Estes locais já estão devidamente adaptados e, nisso gastamos cerca de Cr\$ 50 mil. As obras foram executadas por um Departamento da Prefeitura e estão prontas para serem utilizadas pelos atletas, tendo algumas representações já examinado o local onde ficarão alojadas e demonstrado sua aprovação à qualidade das instalações".

PISTAS E CANCHAS

Falando a respeito dos locais onde serão disputados as diversas modalidades de jogos, disse o Sr. Wilson Filomeno: "estamos com quase todos os locais prontos, dependendo apenas da conclusão das obras complementares da piscina do Clube de Caça e Tiro, que ficarão prontas no decorrer desta semana. Ali serão disputadas as provas

A CCO já trabalhou muito e vai trabalhar ainda mais, para receber, alojar a controlar as competições

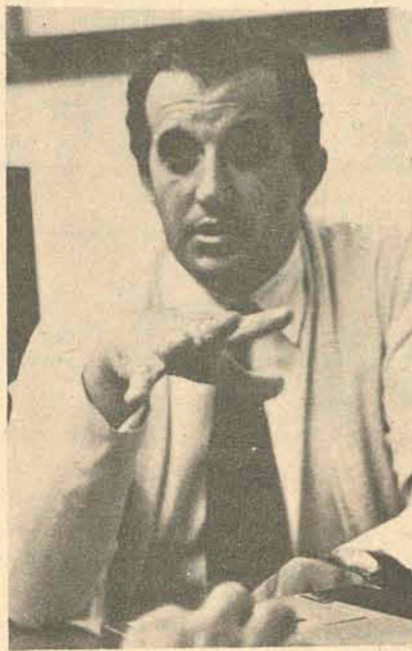

natação e saltos ornamentais: tanto na série feminina, quanto na masculina".

E prosseguiu: "O Judô será disputado na Sociedade da Vila, onde numa área coberta de 14 x 14 metros, instalaremos 128 "tatames". Pela primeira vez nos JASC, o judô será disputado em instalações com tamanhos oficiais, servindo, inclusive, para competições internacionais. A Bocha será disputada em duas novas canchas, as melhores do estado segundo os "experts", e que foram inauguradas no último sábado, tendo custado aproximadamente 55 mil cruzeiros".

"O Bolão — acrescentou — na série masculina, será disputado nas canchas da Soc. Vasconcelos Drumond e no Parque D. Bosco; a série feminina, na Sociedade Guarany. O Atletismo e o

Cobertura de Wilson Libório (textos) e Orestes Araújo (fotos)

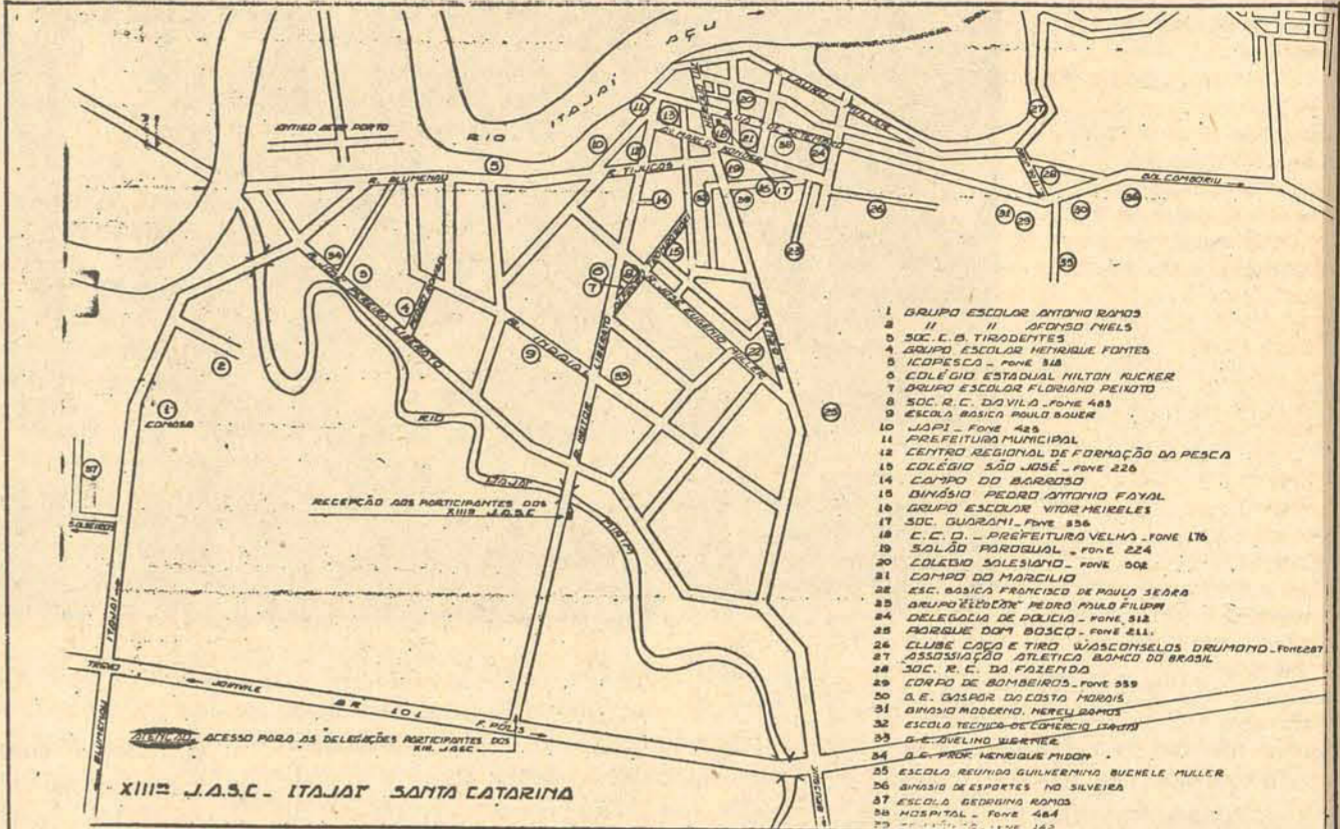

Punhol, serão disputados no Estádio do Marcílio Dias. O Tênis de Campo, masculino e feminino, será jogado nas canchas do Marcílio Dias e Almirante Barroso. Futebol de Salão a modalidade que reúne maior número de participantes, com 38 equipes inscritas, será jogado em três locais: No SESC, na Sociedade Tiradentes e no Ginásio Ivo Silveira. O Volei, masculino e feminino, será disputado num armazém do porto, já devidamente adaptado e com arquibancadas para 2 mil espectadores. Para o Xadrez, modalidade que requer silêncio e tranquilidade, teve o seu local de jogos deslocado do centro da cidade e serão desenvolvidos na sede campestre da Sociedade Guarany, cerca de cinco quilômetros do centro. As partidas de Tênis de Mesa, serão disputadas em quatro salas, com uma única

mesa cada, no Colégio Salesiano". E complementou: "O Basquete será jogado no Ginásio Ivo Silveira. O Tiro ao Alvo em todas as suas modalidades — carabina e revólver, este com provas de precisão e tiro rápido (Silhueta) — será realizado no novo "stand" de tiro da Sociedade Vasconcelos Drumond. Para o Ciclismo teremos dois locais: a prova de resistência será desenvolvida numa pista de 3 mil metros, num triângulo formado pelas ruas Lauro Muller, Hercílio Luz e Camboriú, a prova será disputada em 25 voltas, num percurso de 75 quilômetros; a prova de quilômetro contra relógio, será na Av. Marcos Konder, que tem uma reta de 1 300 metros. O Paraquedismo terá como alvo da queda o estádio do Marcílio Dias e, finalmente, o Remo que será, pela primeira vez nos seus sete pá-

reos olímpicos em JASC, disputados em raia, já estudada pelo Departamento Técnico da FASC e que será demarcada nesta semana, no rio Itajaí".

JUIZES

"Além dos juizes que as federações do estado irão fornecer para as disputas de suas especialidades — informou o Presidente da CCO — contaremos, também pela primeira vez nos JASC, com juizes e árbitros da Guanabara, que atuarão nas modalidades de volei e basquete, que foram contratados graças a um auxílio de Cr\$ 30 mil, dado pelo Conselho Federal de Desportos".

"Contaremos, ainda, com a colaboração dos alunos da Escola de Educação Física de Joinville, que funcionará como Juizes, anotadores e cronometristas, em diversas modalidades — acrescentou".

Sem chances, a CME procura apenas competir e aprender

Itajaí, nos XIII Jogos Abertos de Santa Catarina, além de sua preocupação com a organização do certame, tem, ainda, a preparação de suas equipes.

Sobre a participação de Itajaí nas disputas esportivas, Renato Heusi de Almeida, Presidente da Comissão Municipal de Esportes: "Participaremos dos Jogos mais dedicados a sua organização do que às disputas. Como tem acontecido nos Jogos anteriores, não temos a pretensão de lutarmos pelo título geral, talvez alguns primeiros lugares isolados".

A PARTICIPAÇÃO

"A princípio, nos preocupava muito nossa apresentação nas canchas e pistas — acrescentou — chegamos a contratar, noutros centros mais desenvolvidos esportivamente, técnicos para as diversas modalidades e que foram, posteriormente, dispensados, pois houve a necessidade de encaminhar parte da verba destinada a CME, à Comissão Central Organizadora, que a necessitava para obras o que era mais importante para Itajaí. Propositadamente, relegamos a segundo plano a disputa esportiva, objetivando dar melhores condições aos municípios que nos prestigiaram, inscrevendo-se nos Jogos".

"Quanto a nossa participação — informou Renato Heusi — temos esperanças de figurarmos bem no Tênis de Mesa, Tênis de Campo, Bolão, Bocha, e natação masculina. Nestas modalidades, obteremos, espero, algumas vitórias".

"Faremos, também, embora não com tantas possibilidades, uma boa figura em Atletismo, Futebol de Salão e Volei Masculino. Nas demais modalidades não temos qualquer chance".

Ainda sobre os técnicos, declarou o Presidente da CME: "Havíamos contratado em Florianópolis os técnicos: Djalma da Silva, de Atletismo; Rubens Lange, de Basquete e o conhecido China, para o Volei Feminino. Para Futebol de Salão, tínhamos contratado o Adib Nasser, de Curitiba. Estes técnicos prestaram um bom trabalho mas, infelizmente, tivemos que

dispensá-los em julho. Depois disso, passamos a contar so com os técnicos da terra."

ESPERANÇAS

"Nossas equipes começaram o seu treinamento em dezembro — informou — e nos gastos irão a Cr\$ 70 mil. Uma das nossas maiores esperanças é o nadador e técnico da equipe de natação, João Carlos Chelchela, que já foi recordista gaúcho dos 100 metros nado livre. A equipe de Volei Masculina, na qual depositamos algumas esperanças, vem sendo treinada pelo tenente Nelson Coelho, que conta com jovens que, recentemente, integraram a equipe catarinense nos Jogos Estudantis de Maceió. É uma equipe que daqui há uns dois ou três anos, deverá estar brilhando no estado".

"Outras esperanças que temos — revelou — são: o Dukeer, no salto em altura e o Pedro, nos 400 metros rasos."

"Em vista da reforma ou construção, no início, tivemos muita dificuldade em nos prepararmos. Agora, com exceção da natação, temos tido oportunidade para um melhor preparo. Por enquanto, os nossos nadadores estão treinando na piscina do Hotel Marambaia, no Balneário de Camboriú".

Sobre a desistência da equipe de Basquete, confessou o Renato Heusi: "Lamentavelmente tivemos que retirar nossa equipe de basquete dos jogos. Ela faria uma boa figura, mas a retiramos do certame por indisciplina de alguns dos seus integrantes, foi só."

E concluiu, "Nossa representação será uma das maiores, pois temos 230 atletas. Como já disse, não pretendemos o título geral, não temos condições para isso. Nosso maior objetivo, a curto prazo, é dar as melhores condições aos nossos visitantes e, a longo prazo, é aproveitarmos a motivação dos XIII Jogos, que está entusiasmando toda a cidade e daí, partirmos para o aperfeiçoamento de nosso esporte, para que possamos, dentro de uns três anos, termos condições de ombreamos-nos aos centros mais fortes, tais como Blumenau, Joinville e Florianópolis."



A Comissão Municipal de Esportes teve muitos problemas, técnicos e financeiros. Trouxe gente de fora mas teve que mandar embora, por falta de dinheiro. O basquete está fora, pois a falta de disciplina liquidou com o time. O volei e futebol de salão buscam apenas boa colocação.

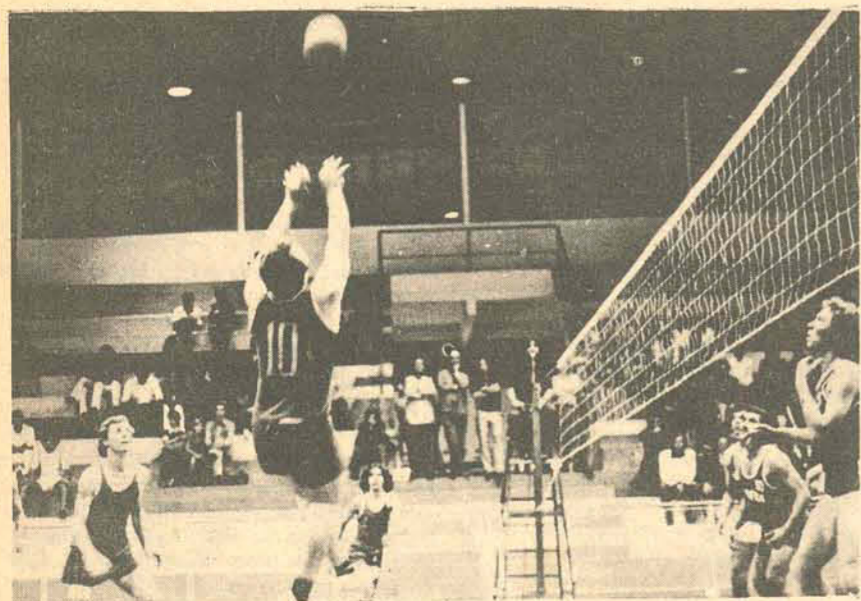

Na Grande Área

Roma - Há muito não se via - dentro e fora de campo um time tão dorminhoco como o Torino que, em quatro dias, foi duas vezes batido por adversários desprezíveis, que deveriam ser goleados pelo vice-campeão italiano. Nas Ilhas das Canárias, há menos de uma semana, a moçada do Torino começou a bocejar a poucos minutos de jogo com o Las Palmas. Domingo, em Palermo, antes e durante a partida contra o modestíssimo time da casa, o desejo maior dos rapazes do Torino era o de voltar logo para debaixo das cobertas.

Cláudio Sala, regente e cobrão do time, pálido, abaixo de seu peso normal, dizia depois do jogo que acabou com a segunda inesperada derrota do Torino: "sentia-me como um saco de mulambos. Quinze minutos depois do jogo começado, tinha a impressão de já ter corrido uma final de campeonato, com 90 minutos regulamentares e mais 30 de prorrogação. Não via a hora de voltar para cama".

O massagista Bruno Cola, em Las Palmas e Palermo, suspendeu as massagens pré-partidas; "nunca vi músculos tão frouxos. Desde que massageio jogadores de futebol, não me lembro de ter encontrado rapazes tão fracos, que apenas se estiravam nas mesas de massagens, se punham a dormir, alguns até roncando.

Sempre antes do jogo Palermo x Torino, do último domingo, o instituto da Farmacologia de Palermo confirmou o resultado de um primeiro exame de urina de dois titulares do Torino: Zecchiini e Mozzini. Os analistas dos laboratórios do instituto de Palermo verificaram, no pipi dos jogadores "a presença de doses consistentes de uminal e de benzodiazepina, fortes sedativos empregados também como hipnóticos na cura de epiléticos".

Esses exames foram solicitados pelos dirigentes do Torino, interessados em prevenir e comprovar que seus atletas foram vítimas de um grave envenenamento. De um atentado que praticamente os deixou sem condições físicas e técnicas para bater-se de igual para igual nas duas recentes competições de que participaram: uma internacional, válida pela copa UEFA, contra o Las Palmas, e outra nacional, pelo campeonato Italiano, contra o Palermo.

Ainda que o lance dos exames de laboratório não baste para anular os jogos de Las Palmas e de Palermo, o Torino não é mais um derrotado: é uma vítima. A versão da "conspiração espanhola nas Ilhas das Canárias" pegou bem, foi imediatamente aceita pela torcida e pela imprensa da Itália. Tem o sabor de um conto policial e recorda tramas dos séculos XIV e XV, histórias dos tempos dos Borgia, dos Medici, dos Gonzaga, quando príncipes e guerreiros invencíveis só eram derrubados pelo vinho envenenado.

Em Las Palmas, há seis dias, o Torino perdeu por 4 x 0. Seus técnicos e jogadores dormiram 12 horas ininterruptas depois do jogo. Domingo, em Palermo, menos intoxicados, só perderam por 2 x 1 - E a maioria só teve 9 horas de sono.

Entre torcedores do Torino, diz-se, já houve quem se dedicasse e recorresse aos cálculos de progressão aritmética: procurando saber quanto tempo ainda duraria o longo torpor, a profunda sonolência de seu time, que tempo ainda levariam esses "príncipes adormecidos" para acordar completamente, readquirindo todas as condições para figurar entre os favoritos do campeonato de 72/73.

Tão imaginosos, mas menos calculistas, outros reclamam inquéritos e investigações rigorosas: a mobilização dos melhores serviços de inteligência, dos maiores especialistas em contra-espionagem. Querem apurações completíssimas. Precisam saber se o Torino teria sido outro vítima dos terroristas do "Setembro Negro" - ou de agentes espanhóis, a soldo de um outro grande clube italiano.

A imaginação e o bom humor da gente das ruas correm livres, amenizam o escândalo. A pausa deste fim-de-semana, quando o campeonato de série "a" se interromperá para que a seleção italiana enfrente, sábado próximo, o discreto Luxemburgo, transforma-se numa feliz coincidência para os sonolentos do Torino.

Araujo Neto

Vasco é líder outra vez

O Vasco manteve a liderança do Grupo A do Campeonato Nacional, ganhando do ABC por 2 a 1, no estádio Marechal Castelo Branco, gols de Bouglex e Alcir, descontando Petinha.

No Rio, em partida de nível técnico apenas regular, o América não teve dificuldade para ganhar por 2 a 0 do Botafogo, no Maracanã. Os gols foram de Tarciso e Ivair, no lance mais bonito do jogo.

Com uma exibição de gala, o Flamengo reuniu condições para ganhar bem do Ceará, em Fortaleza, por 3 a 1, gols Paulo César 2 e Zanata, descontando Elcio, aos 44,5 do segundo tempo.

Em Recife o Santa Cruz repetiu sua atuação de quinta-feira passada quando ganhou do Vasco, derrotando no estádio Arruda ao América Mineiro por 4 a 1. A goleada foi construída por Luciano 2, Erb e Betinho. O gol do América foi de Eli.

O São Paulo, jogando em Belém, quebrou a invencibilidade do Remo, ga-



nhando por 1 a 0, gol de Zé Carlos, aos 16 minutos do segundo tempo.

No estádio Rei Pelé, em Maceió, o Santos, desfalcado de Clodoaldo e Pelé, ganhou fácil do Brasil, por 3 a 1, gols de Carlos Alberto, Roberto Carlos e Orlando. Canavieira descontou.

Em Manaus o Internacional passou mal com o calor e, depois de estar em vantagem por duas vezes no marcador, cedeu o empate em dois. Os gols fo-

ram de Claudiomiro 2, Campos e Nelson Souza.

Com Rivelino jogando sua melhor partida dos últimos tempos, o Corinthians ganhou da Portuguesa de Desportos por 3 a 2, no Pacaembu. Rivelino 2, Sicupira e Basílio 2, fizeram os gols da tarde.

Em Salvador o Fluminense empatou de 0 a 0 com o Vitória, no Estádio Fonte Nova, numa partida em que o clube carioca voltou a jogar mal, principalmente no ataque, onde

Artime perdeu muitos gols.

Em Aracaju, num jogo muito corrido, o Cruzeiro ganhou do Sergipe, por 1 a 0, gol de Roberto Batata, aos 20 minutos do segundo tempo.

No seu primeiro jogo fora de casa, o Coritiba perdeu para o Atlético Mineiro, por 2 a 0, gols de Dario, com esse resultado o Coritiba perdeu a invencibilidade e a liderança da Chave B.

Classificação

GRUPO A	PG.	PP.
Vasco	9	5
Internacional	8	4
América (GB)	8	6
São Paulo	7	7
Bahia	5	9
Sergipe	2	12
GRUPO B		
Cruzeiro	11	3
Coritiba	10	4
Palmeiras	9	5
Flamengo	9	5
Clube do Remo	7	7
Náutico	5	9
ABC	3	11
GRUPO C		
Santa Cruz	9	5
Corinthians	8	6
Atlético	7	7
Botafogo	6	8
Nacional	5	9
Portuguesa	3	9
GRUPO D		
Fluminense	9	5
Grêmio	9	5
Santos	8	6
Ceará	7	7
América (MG)	7	7
Vitória	6	8
Clube Regatas Brasil	3	9

RESTAURANTE PRAYON



COMIDAS
TÍPICAS CHINESAS
P. INTERNACIONAL
L. PANORAMAR

SERVIÇO A LA CARTE

AV. RUBENS DA ARRUDA RAMOS
(Baía Norte)

海濱飯店

ITAGUAÇU - COQUEIROS

Vendo 3 lotes com aproximadamente 1.000 metros quadrados com 32,00 metros de frente para a Baía Sul, com praia particular, murado, com rampa para lancha etc. Barbada preço de ocasião.
Vendo terreno com 800 metros quadrados (20 x 40) na Rua da Dipronal, perto do Detran no Estreito, pronto para construir.
Vendo terreno próprio para indústria, Depósitos Oficinas etc. com 5.000 metros quadrados, em frente ao Detran no Estreito.
Vendo 2 salas conjugadas no 1o. andar do Edifício Tiradentes próprias para Gabinetes Dentários, Escritórios, Consultórios etc.
Tratar com Paulo pelo fone 4414.

Brandão não é mais técnico do Palmeiras. Direção não acredita

Maceió - O Palmeiras não contará com seu técnico Oswaldo Brandão para o jogo de amanhã contra o Brasil. O treinador abandonou a equipe ao desembarcar em Alagoas, preferindo continuar a viagem ao lado do ponteiro Ronaldo, que foi expulso na partida com o Náutico. A delegação do Palmeiras não revelou o motivo da decisão do treinador, preferiu afirmar: "Foi uma solução encontrada pelo técnico para abandonar o clube". Brandão manteve-se indiferente aos vários pedidos dos jogadores para que

ficasse, e declarou que daquela hora em diante não era mais o treinador do Palmeiras.

O professor Helio Mafia, preparador físico do Palmeiras, será o responsável pela direção técnica do time paulista para o jogo de amanhã.

Máfia acredita que: "Brandão após ter levado o time a conquista do campeonato paulista, não manterá sua decisão e com a chegada em São Paulo a situação ficará imediatamente contornada."

UNIGRAF

Indústria e Comércio Ltda.

- PAPELARIA
- Carimbos de borracha
- Agora, também, com IMPRESSOS

Rua Deodoro, 33-A - Telefone 2517
Florianópolis - Santa Catarina

ESCRITÓRIO DE ADVOGACIA

Serviço especializado em cobranças de qualquer natureza, informações completas de dívidas ativas.

Faça sua cobrança amigável ou judicial através do escritório do

Dr. VICTOR ARAMIZ CASAGRANDE

Advogado - O.A.B. 2191
Rua Santo Antônio, 120 - Fone 2672

CRICIÚMA

SANTA CATARINA

ESTE É O EDIFÍCIO GAIVOTA ABSOLUTAMENTE PRONTO

Com apenas 1 apartamento esperando por você

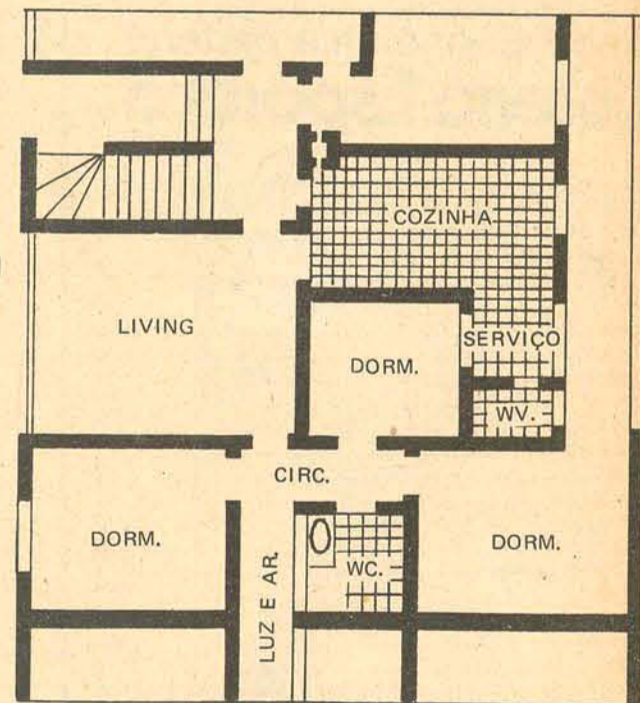

CONSTRUÍDO EM APENAS 11 MESES, SENDO ENTREGUE 30 DIAS ANTES DO PRAZO PREVISTO
Você pode adquirir um apartamento com 123 m2. com garagem morar num dos mais aprazíveis recantos de Florianópolis e pagar a longuíssimo prazo.

É uma questão de opção.

Opção pela qualidade EMEDAUX e opção pela certeza de fazer melhor negócio imobiliário.

Venha conversar conosco, ou solicite a visita de um corretor.
PLANTÃO DE VENDAS NO LOCAL - AV. DESEMBARGADOR PEDRO SILVA, 1170 - EM ITAGUAÇU.



EMEDAUX

ED. CENTRO EXECUTIVO MIGUEL DAUX
Rua Anita Garibaldi, esq. Saldanha Marinho
6o. e 7o. Andar Fones 3164, 4716 e 4368

Avaí perdeu Ismael e a chance de ganhar

Avaí x Pinheiros deve ser dividido em dois momentos: antes e depois de Ismael. Até a lesão muito feia (fratura exposta, altura da canela) do ponteiro esquerdo, o Avaí mandou no jogo. A 1 minuto e meio Lica recebeu de Moacir e deu o primeiro chute em gol. Aos 3 e 5, em jogadas que tiveram a participação de Fio, Lica perdeu duas boas chances.

O Pinheiros apareceu aos 5, com um chute fraco de Madureira para a defesa fácil de Amauri. Depois só aos 15,5 Madureira de novo, chutando de fora da área para fora.

Explorando as jogadas pelo meio, com o aproveitamento de Moacir e Fio, nos lançamentos para Lica, o Avaí conseguiu andar muito perto do gol de abertura. Os ponteiros Ademir e Ismael, quando lançados, quase sempre deixavam a defesa do Pinheiros em má situação.

Foi assim aos 17 minutos, com a chance do gol mais viva surgindo para Fio. A jogada começou com Ademir driblando o lateral e cruzando certo para o meio da área onde estava o dentuço, livre de marcação. Ele deixou a bola picar uma vez para emendar, de dentro da pequena área, por cima do travessão.

O Pinheiros estava perdido no meio do campo, sem ataque e com a defesa envolvida pelas jogadas em profundidades dos atacantes adversários. Mas aos 20 minutos, numa repetição de jogadas anteriores, Ismael entrou pela esquerda

e fez o cruzamento. A bola foi mas ele ficou no chão, gritando de dor e com a perna quebrada. O lance foi normal e não houve má intenção na jogada do lateral direito Adir.

Sem Ismael e, talvez, um pouco chocados pela lesão feia do colega, os jogadores do Avaí ficaram estonteados em campo. Castor, que entrou pela esquerda, não ganhou uma jogada de Adir.

Mesmo jogando mal — o Pinheiros não tinha ataque — ainda foi o Avaí que criou chances de gol. Aos 36, no primeiro erro sério do paranaense Dirceu Marques, Lica foi derrubado dentro da área mas o juiz entendeu o lance como normal e mandou prosseguir.

O MESMO

No segundo tempo o Avaí continuou com o mesmo problema surgido com a saída de Ismael, agravado pela insistência cada vez maior do Pinheiros em chegar até à área adversária. Por duas vezes Ademir tentou as mesmas jogadas do primeiro tempo, indo à linha de fundo para os cruzamentos. Fio — que não é de correr muito — criou algumas situações de gol para Lica.

Nelinho tentou Rogério no lugar de Castor, que não produziu nada. Também não deu resultado prático, pois o jogador ficou pouco à vontade naquela posição.

O gol do Avaí foi engraçado e surgiu com a malandragem do ponteiro Ademir. Aos 34 mi-

nutos, numa das chances de gol perdidas por Lica, o goleiro do Pinheiros defendeu e caiu com a bola. Os jogadores estavam voltando para o meio de campo e Amauri rolou a bola para devolvê-la ao jogo. Ademir, pertinho do goleiro, deu um toque para dentro do gol. Nem o juiz viu o lance, pois estava de costas, chamando a atenção de um jogador do Pinheiros.

O gol do Avaí deu em confusão, pois o Pinheiros foi para cima do juiz. Depois de alguns encontros Dirceu Marques confirmou o lance. Mas aos 41 veio o empate, numa bobeada da defesa do Avaí e num gol contra de Gonzaga.

DETALHES

O juiz Dirceu Marques, que era bandeirinha até o fim do Campeonato Paranaense, começou bem mas foi se perdendo aos poucos, deixando de dar pênalti sobre Lica e discutindo muito com os jogadores. Os bandeiras José Ferreira e Geraldo Cruz trabalharam bem.

A renda, fraca em função das estréias, chegou a Cr\$ 9 985,00. O Avaí teve Amauri (pouco exigido e mostrando que sabe sair do gol); Gonzaga, Lili, Batista e Orivaldo; Miltinho e Moacir; Ademir (muito bom), Fio (um pouco fora de forma, mas com lances importantes), Lica e Ismael (Castor)(Rogério). Amauri; Adir, Zezinho, Nininho e Jairo; Edu e Nei; Alex, Orlando, Madureira e Zé Roberto jogaram pelo Pinheiros.



Faltou preparo físico

Walter Miraglia, que assistiu o jogo nas arquibancadas, fez o seu comentário da partida no vestiário: "Gostei do jogo e achei o Avaí com falta de preparo físico, mas acredito que foi devido a paralização depois do campeonato. O gol deles saiu exatamente por causa da falta de melhor preparo. Achei um resultado injusto, pois perdemos muitos gols."

Dos jogadores do Avaí, dois agradaram ao treinador: "Gostei muito do Orivaldo e

Moacir como jogadores novos. Com um pouco de preparo, eles terão condições de jogar em qualquer time do Brasil. Lica também me impressionou. É muito batalhador e chuta bem com os dois pés. É raro ver um jogador assim."

Miraglia viajou esta manhã para o Rio, mas deverá retornar quinta ou sexta, com Michila: "Para a próxima partida estarei dirigindo o time e Michila fará a dupla de área com Lica."

Ismael fez falta

Mais preocupado com a família do que com o resultado da partida, pois ainda não havia telefonado para o Rio, Fio comentou o jogo: "O empate foi muito injusto e perdemos muitos gols. Estranhei o campo e também o jogo do Avaí, mas com a sequência dos jogos, tenho certeza que tudo dará certo".

Fio justificou-se por não apresentar um futebol melhor: "Estou sem ritmo de jogo, pois só estava treinando na praia e não participei de nenhum coletivo com o pessoal do Avaí. Achei o time bom mas faltou um pouco de conjunto e calma, principalmente depois que marcamos o gol. Garanto uma coisa: se o Ismael jogasse o tempo todo, nós ganharíamos o jogo."

Esqueci o nome dos colegas

"Não posso ficar contente com o empate e o gol que marquei só em pensar que o Ismael está no hospital. Achei o Avaí uma equipe boa mas um pouco inexperiente pois quando marcamos o gol, tínhamos que segurar mais a bola. Como isso não aconteceu tomamos gol de empate. Faltou um pouquinho de malícia. (Ademir).

Ademir achou muito ruim o gramado e afirmou que a principal preocupação no jogo, foi saber o nome de seus colegas: "As vezes queria pedir a bola mas não sabia o nome do companheiro e não podia gritar para ele soltar. Mas acho que dei sorte, e fiz um gol na bobeira do goleiro".

A moita enganou

Amauri não gostou do resultado do jogo: "O resultado foi injusto, merecíamos melhor sorte pois perdemos muitos gols." O goleiro achou que o Avaí tem um bom time e que falta somente bastante treino: "Com o decorrer dos treinamentos e jogos, tenho certeza que ninguém vai segurar o Avaí. Me senti muito bem e gostei de jogar com esta defesa que se coloca muito bem para receber a bola".

Amauri justificou o gol do Pinheiros: "Não quero que isto sirva de desculpa, mas a bola no lance de gol deles, pegou numa moita e enganou a mim e ao Gonzaga, que já conhece o campo."

Bauer nem deu bola para o jogo

Bauer mostrou-se desinteressado na partida, mas achou o resultado justo: "Gostei do jogo, bem movimentado. Não viemos aqui para ganhar e sim pa-

ra testar e tirar as conclusões dos novos jogadores que estão em testes."

O treinador, que veio para Florianópolis com todos os jogadores que pos-

sui afirmou: "O time que entrou em campo, foi todo contratado recentemente. Meu plantel atual é de 15 jogadores e estou testando-os."

Bauer não se impressionou com Fio e Ademir, e nem tomou medidas especiais: "Minha preocupação era com meus jogadores e não com os do Avaí."

TRIBUNAL DE JUSTIÇA DIRETORIA DE DOCUMENTAÇÃO E PUBLICAÇÕES RESENHA DE JULGAMENTOS

A Câmara Criminal do Tribunal de Justiça de Santa Catarina, em sessão extraordinária no dia 02 de outubro de 1972, segunda-feira julgou os seguintes processos:

1) Apelação Criminal no. 11 785 de Itajaí, apte. Childerico Hosterno e apda. a Justiça, por seu Promotor. Relator: Des. EDUARDO LUZ

Decisão: Por maioria de votos, conhecer da apelação e dar-lhe provimento, para absolver o réu por insuficiência de prova. Custas na forma da lei.

2) Apelação Criminal no. 1 795 de Orleans, apte. a Justiça, por seu Promotor e apdos. José Nunes Fernandes, Lucas Fernandes, Armando da Silva e Deolindo Caciatori. Relator: Des. TROMPOWSKY TAULOIS

Decisão: À unanimidade e de acordo com o parecer da Procuradoria Geral do Estado, não conhecer do recurso do Ministério Público, por intempestivo, e quanto ao do Assistente de Acusação conhecer do mesmo e negar-lhe provimento. Custas na forma da lei.

3) Apelação Criminal no. 1 808 de São Francisco do Sul, apte. Miguel Heleno da Silva e apda. a Justiça, por seu Promotor. Relator: Des. TROMPOWSKY TAULOIS

Decisão: À unanimidade, conhecer do recurso e dar-lhe provimento em parte, para reduzir a pena imposta ao réu a 8 meses de reclusão. Custas na forma da lei.

4) Apelação Criminal no. 11 878 de Braço do Norte, apte. Alvaro Kleinjohann e apda. a Justiça, por seu Promotor. Relator: Des. MARCÍLIO MEDEIROS

Decisão: À unanimidade e de acordo com o parecer da Procuradoria Geral do Estado, conhecer do recurso e negar-lhe provimento. Custas na forma da lei lei.

Jaime Sprícigo
Diretor



Caixa Econômica Federal Loteria Esportiva

TESTE no. 107

Resultado provisório do Concurso-teste no. 107 apurado em 02.10.72 Total líquido a ratear: Cr\$ 15 854 137,85.

471 apostas ganhadoras com 13 pontos, cabendo a cada uma Cr\$ 33 660,59.

Discriminação de apostas ganhadoras por Estado:

Bahia	16
Brasília	9
Espírito Santo	5
Estado do Rio	24
Goiás	5
Mato Grosso	6
Minas Gerais	47
Paraná	22
Pernambuco	11
Paraná	2
Rio Grande do Sul	20
Rio Grande do Norte	1
Guanabara	111
Santa Catarina	3
São Paulo	184
Sergipe	5

De acordo com o artigo 17 da Norma Geral dos Concursos de Prognósticos Esportivos, haverá um prazo de recurso de 10 dias a contar do dia 03.10.72.

As reclamações devem ser formalizadas mediante preenchimento de formulário próprio, nos locais abaixo indicados até o dia 12.10.72.

Não serão aceitas reclamações por via postal.

Bahia/Sergipe: Rua Lima e Silva, 359 — Salvador;
Brasília: Av. W 3 — q 512 — lojas 2/B e 3/B — Distrito Federal;

Espírito Santo: Av. Jerônimo Monteiro, 142 — Vitória;
Estado do Rio: Av. Ernani do Amaral Peixoto, 335 — Niterói;

Goiás: Av. Anhangera 4217 — Goiânia;
Mato Grosso: Rua Barão de Melgaço, 732 — Cuiabá;

Mato Grosso: Av. Afonso Pena, 142 — Campo Grande;
Minas Gerais: Rua Araguari, 489 — Belo Horizonte;

Paraná: Rua 15 de Novembro 2868 — Curitiba;
Alagoas/Paraná/Pernambuco/Rio Grande do Norte: Rua

Marques do Amorim, 549 — Recife;

Rio Grande do Sul: Rua Comendador Manoel Pereira, 35 — Porto Alegre;

Guanabara: Rua Riachuelo, 208 — Rio de Janeiro;
Santa Catarina: Rua Fúlvio Aducci, 1 221 — Florianópolis;

São Paulo: Av. Rangel Pestana, 2 020 — São Paulo.

Os números dos bilhetes vencedores do teste no. 107, no Estado de Santa Catarina são os seguintes:

COD. REV.	No. CARTÃO
20-10004	66 958
20-10004	204 328
20-10019	164 795

OBSERVAÇÃO: para recebimento dos prêmios os ganhadores deverão aguardar a ratificação ou ratificação deste resultado - neste mesmo jornal.



Caixa Econômica Federal Loteria Esportiva

TESTE 107 (Ratificação de resultado)

A CAIXA ECONÔMICA FEDERAL — CEF — comunica que não houve reclamação relativa ao resultado do concurso-teste No. 107.

Assim, na forma do que determina o artigo 16, da Norma Geral dos Concursos de Prognósticos Esportivos, fica ratificado, em caráter definitivo o resultado publicado no dia 19.09.72, cujo valor para cada aposta vencedora é de Cr\$ 1.850.707,32.

O pagamento aos ganhadores será efetuado a partir do dia 03.10.72, nos seguintes locais:

Brasília e Goiás: Av. W3 — q 512 — lojas 2/b e 3/B — Distrito Federal;

Minas Gerais: Rua Araguari, 489 — Belo Horizonte;

Paraná: Rua 15 de novembro, 2868 — Curitiba;

Rio Grande do Sul: Rua Comendador Manoel Pereira, 35 — Porto Alegre;

Guanabara: Rua Riachuelo, 208 — Rio de Janeiro;

São Paulo: Av. Rangel Pestana, 2020 — São Paulo.

Os prêmios prescrevem em 90 dias a contar do dia 03.10.72.

OBSERVAÇÕES

1. às sextas-feiras não haverá pagamento, por se tratar de dia em que são feitas as prestações de contas dos revendedores.

2. os pagamentos na Guanabara e São Paulo obedecerão ao horário de 13h 30min às 17h30min e 12h30min às 16h30min respectivamente.

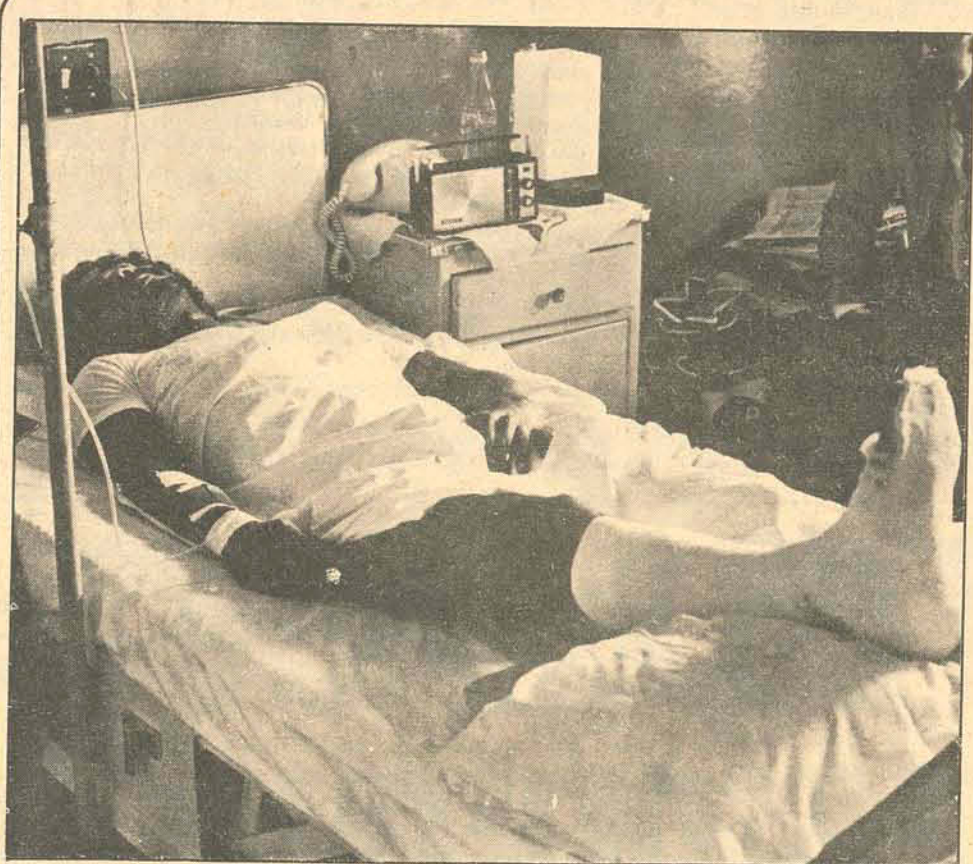

O ponteiro que o Avaí não podia perder

O apartamento 294 do hospital de Caridade, desde a tarde de domingo, tem um paciente que representa muito para a campanha do Avaí em 73.

Ismael Rodrigues, 24 anos, com passe livre no bolso, num lance casual com Adir, teve que sair de campo para ser operado no hospital: "Peguei a bola com a perna esquerda e fiz que chutei. Abriu uma brecha entre os zagueiros do Pinheiros e fiz o lançamento. Adir, tentando tirar a bola, acertou uma tesoura no meu pé de apoio e vim parar aqui".

O contrato do jogador com o Avaí, terminou no domingo e Ismael parecia que estava adivinhando alguma coisa pois tinha confidenciado ao massagista Pires que não queria jogar."

Foi a primeira vez que joquei sem contrato e não queria jogar. Até parece que eu estava adivinhando, pois geralmente no último dia de contrato sempre dá azar". Fernando Bastos, na manhã de ontem, ratificou o

interesse do Avaí na renovação do seu contrato, o que deverá ocorrer nas próximas horas. O Avaí está tomando todas as providências e assistência ao jogador, e arcará com todas as despesas, apesar de Ismael estar sem contrato.

Ismael veio do Pinheiros para o Avaí por empréstimo, 7 meses, deu a prioridade do seu passe para o clube do Paraná. Mas domingo, antes do jogo, o jogador já tinha acertado com os dirigentes do Pinheiros que não colocaram obstáculos para sua permanência no Avaí.

Ismael que sofreu luxação exposta tibio-társica e fratura de 1/3 do distal do peroneo no tornozelo direito, foi operado na tarde de domingo pelo Dr. Márcio Costa. O jogador permanecerá com gesso durante 45 dias quando será feito novo exame.

Ele voltará aos treinamentos só em março ou abril de 73.

Lesões derrotaram o Figueira

Dois fatores importantes contribuíram para a derrota por um a zero do Figueirense, em União da Vitória: a ausência de muitos titulares e o bom preparo físico do Iguçu.

Jorge Ferreira, praticamente não pôde contar

com mais de meio time que ganhou o título de 72 e foi obrigado a fazer muitas improvisações, quebrando a estrutura da equipe.

Mas o Iguçu não soube aproveitar muito bem a vantagem de jogar em casa e contra um adversário esfacelado. Encurralou o Fi-

gueirense mais na base do preparo físico e conseguiu o gol da vitória somente aos 42 minutos do primeiro tempo, num lance isolado do ponta de lança Rota.

Roldão Borja foi um bom juiz e os times jogaram assim: Iguçu: Roque; Bugrão, Chavala, Mire e

Santos; Índio e Dito Cola; Toni, Lourival, Rota e Duda. O Figueirense teve Egon; Pinga, Aldair, Moenda e Arnoldo; Quincas e Almir; Juquinha, Luis Antônio, Mickey e Didi. Moenda e Mickey foram os destaques do Figueira. A renda alcançou à média da rodada: Cr\$ 9.850,00