

TEMPO — Frente fria: em curso. Pressão atmosférica média: 1012,1 milibares. Temperatura média do dia: 17,5 graus centígrados. Umidade relativa média do ar: 95,3%. Estado médio do céu: nuvens de altura e grupos de cumulus baixos, de meio a encoberto, clareando no decorrer do período. Estado médio do tempo: com instabilidades pela madrugada, estável no decorrer do dia no planalto e litoral; nevoeiros intensos por todo o Estado à noite. Previsão: A. Seixas Netto.

O ESTADO

Florianópolis, Quarta-feira, 27 de Setembro de 1972 — Ano 58 — No. 16.998 — Edição de hoje 20 páginas — Cr\$ 0,50

INSTABILIDADES PROSEGUEM — O professor Seixas Netto informou que o período de instabilidades prosseguirá até meados de outubro, esclarecendo que a umidade relativa atmosférica permanece em média 95%. Disse o sr. Seixas Netto que há possibilidade de um outro período de cheias dos rios nos Estados sulinos durante a primeira quinzena de outubro, com o prosseguimento das sucessivas massas polares de alto teor hídrico devido aos bombardeios solares.

Mobral vai a cem mil alunos em todo Estado

O Mobral em Santa Catarina conta este ano com 64 mil matrículas e esse número poderá ser ampliado para 100 mil, segundo informou a agente estadual de mobilização, Alba Schlichting. O êxito é atribuído à compreensão dos prefeitos municipais, que estão firmando convênios com a Coordenação Estadual do Movimento. Até ontem já haviam sido firmados 206 convênios para a implantação de cursos de alfabetização em 187 dos 197 municípios existentes no Estado. Enquanto isso, nos próximos dias o coordenador estadual do Mobral deverá entregar certificados de conclusão de cursos de alfabetização a 626 adultos de São Joaquim, 282 de Itajaí e 782 de Joinville, a exemplo do que fez recentemente em Lages e Aurora (Página 3).

Trânsito na escola é meta em SC

Página 3.

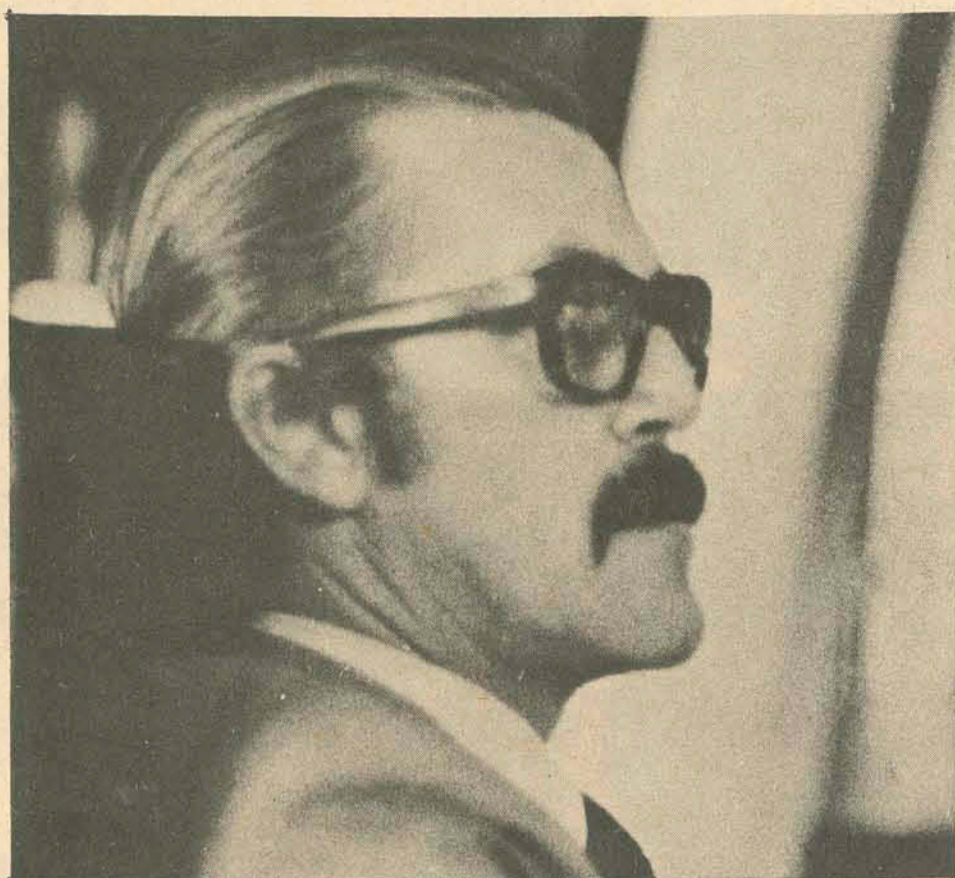

Fio diz que sim ao Avaí e pode chegar ainda esta semana

O jogador Fio, que continua vinculado ao Flamengo, do Rio, manifestou ontem o seu desejo de vir jogar no Avaí ao emissário do clube catarinense que se encontra no Rio, José Amorim. Diante da resposta positiva do jogador, o presidente do Avaí, Deputado Fernando Bastos, conversou por telefone com o técnico Walter Miraglia — cuja vinda já está confirmada — apelando para que este incluisse Fio entre os jogadores cariocas que deverão chegar para o Avaí

provavelmente ainda esta semana. Ontem mesmo Fernando Bastos colocou três passagens aéreas à disposição de Miraglia para que o novo treinador avaiano traga consigo os jogadores que considerar necessários à armação de uma grande equipe, dando-lhe carta branca. A chegada de Miraglia a Florianópolis poderá se dar ainda amanhã mas é mais provável que seja na sexta, já com os novos jogadores.

(Pá. 8 do 11).



Explosões nucleares têm debate em separado

Enquanto as Nações Unidas debatiam o problema do terrorismo internacional, quinze países reuniram-se em separado para debater um terror maior: as bombas nucleares. O problema entrou em questão principalmente em consequência das últimas experiências nucleares realizadas pelo Governo francês no Pacífico. Os quinze países querem interromper esta série de provas nucleares francesas e impedir que outros países promovam novos testes. A Austrália, um dos principais países defensores do ponto de vista contra as experiências nucleares, disse que elas são prejudiciais por dois motivos: meio ambiente por causa da radioatividade; político por que não favorece a limitação das armas nucleares. (Página 2)

Otimismo de Gibson: Sete Quedas

Página 5.



Hassis e Vechiatti no Masc

Está marcada para as 20 horas de hoje, no Museu de Arte de Santa Catarina, a exposição conjunta do tapeceiro Vechiatti e do pintor Hassis, apresentando trabalhos inéditos dos dois artistas plásticos. Hassis apresentará 15 desenhos tendo como temática "o circo", que constavam do seu acervo pessoal, sem nunca serem exibidos

ao público, apesar de produzidos em 1966. Vechiatti mostrará na exposição as suas mais recentes tapeçarias, juntamente com outras obras produzidas nestes últimos anos, pertencentes a acervos particulares. A exposição permanecerá aberta até o dia 10 de outubro.

(Pág. 8).

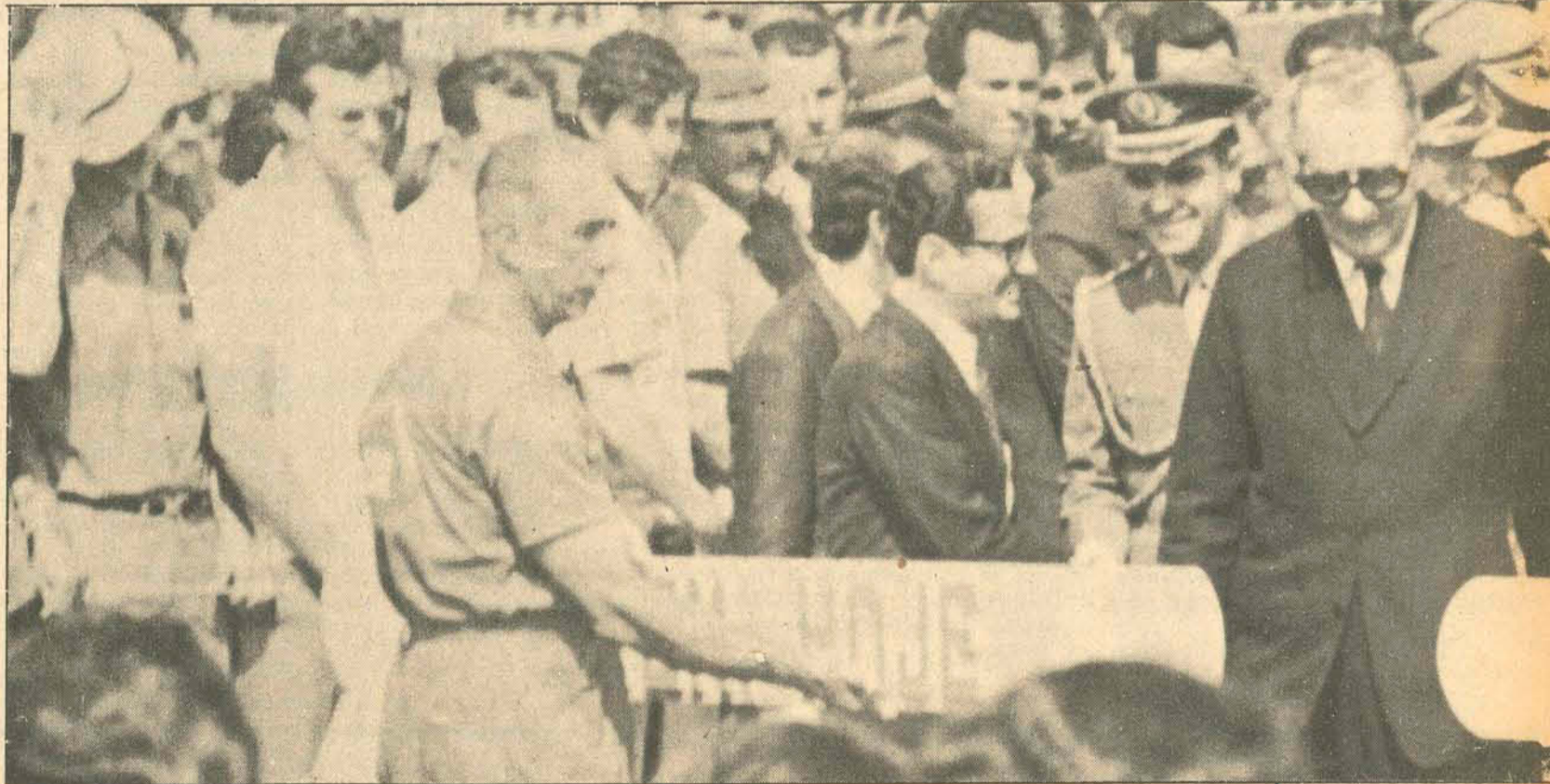

Biquini sem a parte de cima dará cadeia

Rio (AJB) — O Delegado da Divisão de Censura e Divertimentos da Guanabara, Edgar Façanha, alertou ontem que "toda a mulher que for encontrada nas praias sem a parte de cima do biquini será presa e levada à Delegacia Policial mais próxima." O Delegado recebeu denúncias de que moças de até 15 anos estariam frequentando as praias do Castelinho, Arpoador, Ipanema e as mais afastadas da Barra da Tijuca, inclusive em dias movimentados de fins-de-semana, exibindo os seios para poderem se bronzear melhor.

"Isso é um ultraje" — disse — "o que estas moças querem é agredir a sociedade.

Toda mulher que estiver na praia mostrando os seios será detida e levada à Delegacia Distrital para ser autuada em flagrante, enquadrada no artigo 233 do Código Penal, por prática de ato obsceno em público". O Delegado Façanha considera essa nova moda "um desrespeito ao pudor público e uma anormalidade aberrante" e esclareceu que o dever da Polícia, nestes casos, é agir de imediato, não deixando que o mal se propague.

Lages quer ver implantada a sua Faculdade de Veterinária até o começo do próximo ano

Página 7.

O Presidente Médici chegou ontem a Altamira, onde visitou o primeiro dos dez futuros portos do Plano de Integração Nacional, um hotel de turismo e um trecho da rodovia Cuiabá-Santarém. Hoje o Presidente inaugurará o primeiro trecho implantado da Transamazônica, no mesmo local onde há dois anos, com sua presença, foi iniciado o desmatamento para a grande estrada. O Ministro Mário Andreazza disse que o porto transformará o sistema de transportes da região (Pág. 5).

Enquanto debate terror, ONU espera uma briga maior: provas nucleares

Um comitê da Câmara de Representantes dos Estados Unidos aprovou um projeto-de-lei que condena os sequestradores de aviões à morte e nega às nações que ajudem os piratas o direito de voo para os EUA. Na ONU, continuaram os debates sobre o terrorismo internacional e em Jerusalém Golda Meier reuniu o gabinete para discutir as formas de combater o terrorismo árabe. Quinze países se reuniram nas Nações Unidas para enfrentar outra espécie de terror: o nuclear. O grupo é liderado pela Nova Zelândia e Austrália e espera-se que nos próximos dias eles apresentem um projeto de resolução.

O propósito é proibir as provas nucleares e especificamente de conseguir que a França acabe com as suas experiências no Pacífico Sul. A França começou a incomodar em julho passado em Mururoa e respondeu simploriamente aos protestos oficiais de vários países: "as provas não afetam o meio ambiente". A Austrália baseia em dois pontos sua oposição: proteção do meio ambiente contra a precipitação radioativa e a política de favorecer a limitação das armas nucleares. O grupo vai apresentar a resolução quando a Assembléia Geral discutir um tratado nuclear latino-americano. A ONU tem um informe de Kurt Waldheim onde se menciona um acordo elaborado em 1967 em Tlateloco, México. Ficou decidido que a América Latina seria uma zona livre de armas nucleares mas até agora ele só foi firmado pelo Reino Unido e "os Estados Unidos".

ABAIXO A FORÇA

O Ministro de Relações Exteriores de uma potência nuclear, a União Soviética, formada pela anexação de diversas nações, pediu à Assembléia Geral, surpreendentemente, que os países se comprometam a renunciar a força e a proibir as armas nucleares. O resto da sessão foi enchida por discursos do Uruguai, Peru e outros países,

que se repetiram nas suas argumentações contra o terrorismo. O Uruguai reclamou prioridade da idéia, apresentada no ano passado e que não alcançou repercussão, chegando a dizer que muitas vezes não pode agir contra os seus terroristas por falta de leis adequadas. O Peru acha que as causas do problema também devem ser estudadas. O nome do chanceler peruano é Angel de la Flor. Ele sustentou o restabelecimento de relações diplomáticas com Cuba "pois a situação, dentro da configuração atual do mundo, é diferente de 1964, quando foi decidida a suspensão.

MORTE AOS PIRATAS

O projeto-de-lei sobre os piratas dá uma opção aos jurados: aplicação da pena de morte ou 20 anos de prisão. A Corte Suprema de Justiça dos Estados Unidos aboliu a lei marcial mas deixou a porta aberta para novas leis de pena capital. Os crimes devem ser definidos pela convenção para suprimir a captura ilegal de aviões — um pacto feito em Haya e firmado pelos Estados Unidos e várias nações em 1970. O acordo diz que cada país firmante deve estabelecer penas severas para os sequestradores. Além disso, o projeto que vai ser estudado autoriza o Departamento Norte-Americano de Transportes a abolir transações com qualquer nação que não tomar as medidas adequadas contra a pirataria aérea.

Em Jerusalém, acredita-se que o gabinete de Golda Meier discutiu detalhes das diferentes formas de contra-terrorismo e uma campanha diplomática para buscar apoio no ocidente, ao contrário da sessão da ONU, que se limitou a debater princípios.

Uma organização que tenta desencadear uma guerra anti-terrorista privada é a Liga de Defesa Judaica Norte-Americana, que já ameaçou tomar represália pela matança de Munique e pela campanha árabe de bombas enviadas pelo correio.



Os grandes contra o terrorismo internacional...



Peron: 10 itens para dar seu apoio a Lanusse

Peron em negociações com os militares. A notícia foi desmentida

Juan Domingo Peron deve estar em novas negociações com o Governo militar de Alejandro Lanusse. Hector J. Campora, secretário geral do ex-ditador, e fontes autorizadas das Forças Armadas, negaram em Buenos Aires este fato. Analisando a situação com base nos exemplos anteriores, o apressado desmentido das duas partes é, paradoxalmente, uma confirmação. Todas as vezes em que as mesmas fontes peronistas e as mesmas autoridades militares negaram contatos diretos entre Peron e o Governo de Lanusse, eles realmente existiram.

O motivo das conversações seria o mesmo de sempre: eleições em março de 1973. Só que desta vez Peron não aparece mais como um candidato em potencial, já que não voltou ao país até 25 de agosto passado. Agora, com um jogo político cada vez mais desgastado, o velho caudilho estaria oferecendo seu apoio a um candidato do agrado de Lanusse e das Forças Armadas, em troca da aceitação de um plano de dez pontos. Apesar da censura, jornais e revistas argentinas publicaram várias especulações sobre isso, principalmente depois que Lanusse, numa nova tentativa de garantir a vitória — sua ou de seu candidato — adiou até meados de outubro o prazo para a convocação de eleições, quando os partidos devem estar organizados e já com seus candidatos escolhidos.

Assim, Peron e Lanusse, cada um de seu lado, mostram a debilidade de sua política, enquanto o partido Radical consegue mais partidários. Numa demonstração de força, os radicais negaram-se a entrar em coalizões eleitorais, preferindo lançar seu próprio candidato. Ricardo Balbin e Raul Alfonsín são os dois "candidatos a candidatos" e, segundo os observadores, com boas perspectivas de vitória.

O "romance" Lanusse-Peron, ou Forças Armadas-Peron, prossegue a cada dia com mais concessões de uma parte à outra. Atualmente, políticos "neutros" estariam atuando — e oferecendo — alguns candidatos à presidência que, ao mesmo tempo em que reúnam possibilidades de vitória, agradem tanto a Peron quanto às forças Armadas. Cinco nomes já foram citados, três militares e dois civis. Nenhum, aparentemente, escolhido.

O adiamento do prazo para a convocação das eleições, foi consequência de apenas uma das divergências que existem entre Marinha, Exército e Aeronáutica. As outras, Lanusse tentará resolver até meados de outubro, inclusive com relações a Peron.

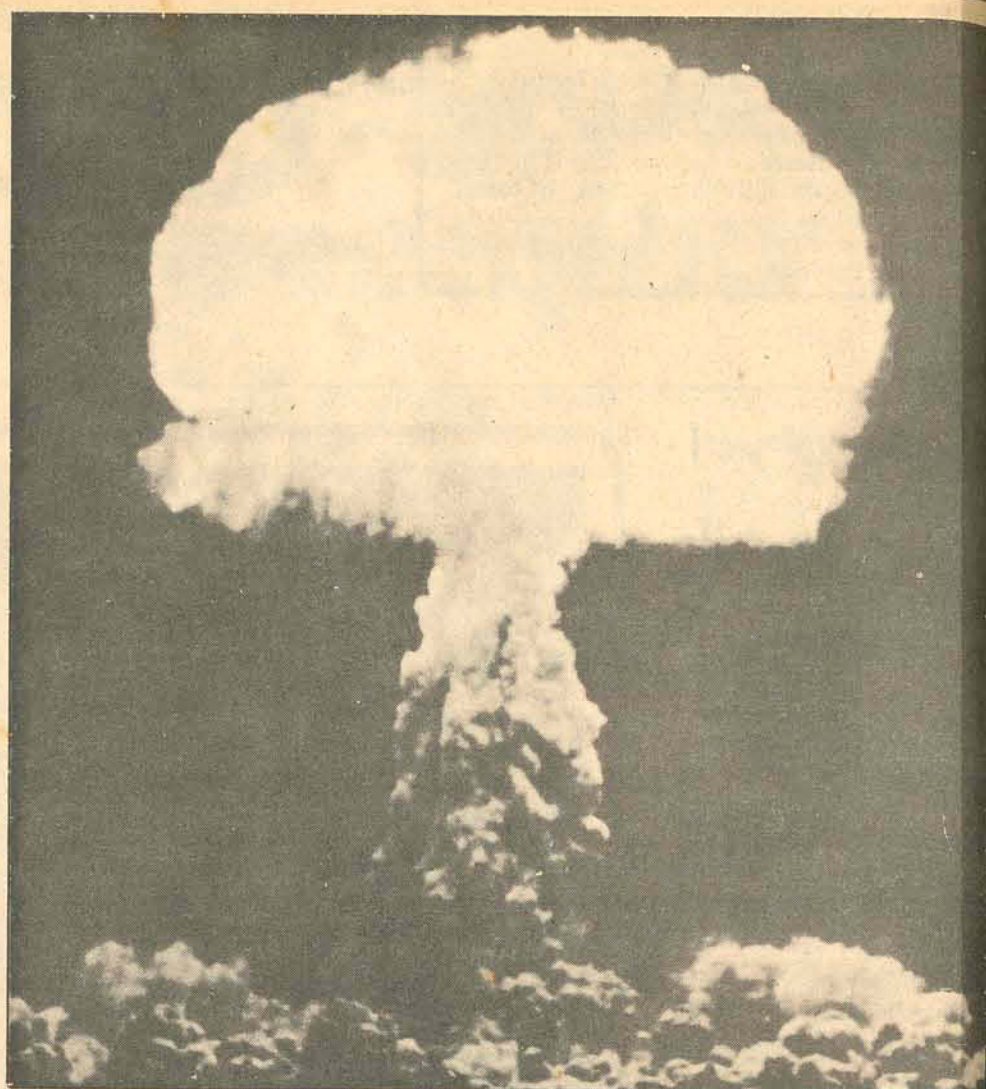

... e os pequenos contra as provas nucleares dos grandes, principalmente a França

Em cinco pontos a paz entre Uganda e Tanzânia

O ministro do Exterior da Somália, Omar Arth, disse em Nairobi que Uganda e Tanzânia aceitaram um plano de paz de cinco pontos que entrará em vigor no fim da semana, logo após terem acertado um cessar fogo a partir de ontem. Arth disse aos jornalistas que os detalhes desta fórmula de paz serão anunciados nos próximos dias.

Em Dar En Salaam, o ministro de Informação de Tanzânia, Daudi Muakawa, declarou numa entrevista à imprensa que seu país aceitou "em princípio" a retirada de unidades do exército da fronteira entre os dois países, cumprindo-se assim mais um ponto do plano de paz. Disse também que os detalhes estão por ser negociados.

Por outro lado, porta-vozes militares acusaram em Kampala a Índia e Zâmbia de planejarem uma nova invasão a Uganda desde a Tanzânia. A Índia qualificou a acusa-

ção de "totalmente falsa". A ponte aérea que está retirando de Uganda 50 mil asiáticos não cidadãos, continua em andamento e os outros asiáticos que permaneceram já estão recebendo carteiras de identificação. Os observadores em Kampala opinaram que um dos pontos por discutir nas negociações de paz diz respeito ao ex-presidente Milton Obote, que está isolado na Tanzânia há 21 meses. Amin disse a Arth que não poderia haver paz na fronteira enquanto Obote permanecesse na Tanzânia.

Fontes diplomáticas acham que o plano de paz também estipula a promessa por parte da Tanzânia de não dar abrigo a guerrilheiros ugandenses. Para o general Amin, os restos dos guerrilheiros que invadiram Uganda e que ainda permanecem na Tanzânia, deveriam ter a "habilidade de retirar-se imediatamente em seu próprio interesse". Sugeriu ainda que Organização da Unidade Africana poderia tratar de seu caso.

Kissinger em mais uma de suas reuniões secretas

Kissinger e os comunistas se encerraram para continuar combinando o fim da guerra, no mesmo dia em que o Congresso norte-americano votou um projeto que pede o fim da participação dos penetras no círculo fechadíssimo dos negociadores da paz. Sob a nova lei, os cidadãos estadunidenses seriam condenados a 10 anos de prisão e 10 mil dólares de multa se forem ao Vietnã do Norte sem permissão presidencial. Ontem, no Vietnã do Sul, foi o dia mais tranquilo em seis meses de ofensiva, mas os militares norte-americanos já estão falando do preparo de um novo avanço comunista simultaneamente com a realização das eleições presidenciais.

Embora a origem do novo projeto tenham sido as visitas de Jane Fonda e do fiscal Ramsey Clark, a legislação se aplicaria também a viagens de famílias de prisioneiros de guerra. Especificamente proíbe viagens a nações em conflito armado com os Estados Unidos (A guerra da Indochina nunca foi oficialmente declarada).

Pela décima vez, o assessor presidencial

Henry Kissinger se entrevistou com Le Duc Tho, membro do Politburo e conselheiro especial da sua delegação, e com Xuan Thuy, chefe da delegação. Foi a quinta reunião privada desde 19 de julho e como sempre não foi feito nenhum comentário sobre as conversações. Os Estados Unidos não aceitaram a proposta comunista de fazer um governo de coalizão no Vietnã do Sul em troca de Van Thieu, um penetra impossível de engulir pelos comunistas na festa do fim da guerra.

Os aviões norte-americanos atacaram as reservas de combustível de Hanoi e os barcos da Marinha norte-americana se enfrentaram com as baterias de costa norte-vietnamitas, enquanto decrescia a intensidade dos combates no Vietnã do Sul. "Haverá frequentemente um baixo nível de atividade antes que os comunistas façam algo, disse um analista. Este abrandamento pode significar uma preparação para futuras operações. Eles provavelmente tentarão fazer algo". Disseram também que 14 divisões do norte estão se preparando.

As novas razões de Marcos para a mesma medida



O presidente Ferdinand Marcos foi muito claro para justificar a implantação da reforma agrária nas Filipinas: 60 por cento da população trabalha no campo, nos meios rurais existe muita insatisfação e o Novo Exército Popular está armado e pronto para fazer a massa desencadear a revolução. Admitiu que o descontentamento dos camponeses é um grande motivo para a emergência nacional existente. Ele ordenou a reabertura das escolas primárias, exceto nas que existem insurreição e luta, prometeu estabilizar os preços e anunciou mais prisões e uma investigação nos meios de informação das Filipinas.

Já são 92 os detentos e a Corte Suprema examina o caso de oito jornalistas presos devido à lei marcial. Disse que tinha que "refletir" sobre a petição de habeas corpus apresentado pelo advogado: Não foram anunciados as acusações contra os jornalistas. A Corte pediu que ambas as partes apresentassem informes dentro dos próximos 15 dias devido à gravidade do caso. Marcos tinha declarado que a Corte Suprema de Justiça só se ocuparia de casos civis e criminais sem trabalhar com pessoas detidas sob lei marcial.

Um dos detentos é José Alberto Benig-

no Equino Jr. presidente de um poderoso comitê da Câmara dos Representantes. Benigno é líder do Partido Liberal da Oposição e um possível candidato às eleições presidenciais no próximo ano. Outros presos são dois governadores, oito deputados e um número indeterminado de radicais opostos a Marcos. Quinze jornais, 7 estações de TV e 12 de rádio foram fechadas e continuam as investigações nestes meios, começadas domingo. Mas o Presidente aprovou a recompo da publicação de um jornal em inglês, de 4 revistas locais e uma estação de televisão. Eles funcionarão de acordo com as "instruções da nova sociedade", segundo o secretário de Informações, Francisco S. Tada.

As Forças Armadas começaram uma extensa campanha de desarme no quarto dia de lei marcial. Durante o estado de emergência, quem carregar ilegalmente arma consigo pode ser condenado a morte. Foi proibida a vendas de armas e munições e foram dadas instruções a fabricantes e casas para que apresentem seus alvarás à polícia. Todos os observadores coincidem na opinião de que havia a ameaça de uma rebelião maísta, diferindo apenas na seriedade desta ameaça.

NOTICIÁRIO DE BOLSO

As conversas e o terror na Irlanda

Uma jovem de 14 anos, acostumada a passar bombas incendiárias do tamanho de um maço de cigarros através das tropas britânicas, ficou em pânico e sem querer mexeu no dispositivo, que incendiou a sua roupa. Pegando fogo, ela conseguiu fugir, o que não aconteceu com as outras seis pessoas que carregavam artefatos idênticos, todas levadas direto para a prisão. Foi encontrado nos subúrbios protestantes a leste de Belfast, mais uma vítima de vingança. O 150o. soldado da Sua Majestade morreu no hospital depois de ter levado um balcão de um franco-atirador e para completar a lista dos acontecimentos no front disperso da guerra civil irlandesa, o pomposo hotel Russel Court caiu inteirinho, solenemente, quando uma carga de 250 quilos explodiu dentro dele. Foi um aviso do IRA às negociações entre protestantes e britânicos que começaram na segunda-feira e continuarão ontem debatendo quem ficará com os poderes da segurança na província. O lugar do papo é em Darlington, no norte da Inglaterra, dentro de outro hotel.

Pesca escassa no Peru

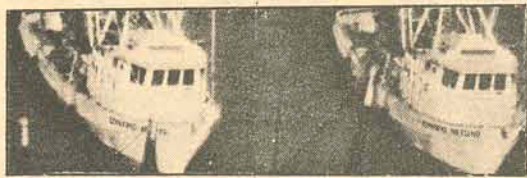

O Governo peruano proibiu a partir de primeira de outubro próximo as exportações de farinha e azeite de peixe devido à situação criada pela desaparecimento da anchova nas costas do país. Os contratos de venda pendentes de entrega serão cumpridos quanto voltar a situação normal, na medida proporcional entre os diferentes compradores levando em conta a quantidade da compra. Aparecem entre as justificativas uma corrente quente e massas oceânicas que criam anomalias oceanográficas de temperatura e salinidade, que afetaram o desenvolvimento normal da pesca de anchova.

Os "entendimentos" entre Governo e imprensa russa

Ainda que os repórteres da União Soviética "sejam livres de criticar os atos de seu Governo" há um entendimento entre o Partido Comunista e a imprensa sobre o que é notícia, segundo Lev Yelissyev, de 27 anos, da Rádio Moscou. Estas declarações foram feitas em Saint Paul, Minnesota, onde o jornalista russo participa de uma reunião do Instituto da Imprensa Mundial. Disse ele que "não há exemplos de lutas entre os jornalistas e o Governo na União Soviética como na América Latina". Referindo-se à atuação da Imprensa soviética, Lev citou alguns exemplos de noticiário e justificou o fato desta mesma imprensa ter ignorado a deserção de Svetlana Stalin aos Estados Unidos: "não tinha importância".

Outra crise estudantil no Chile

A convocação de duas concentrações estudantis — uma para ontem e outra hoje — dissiparam as possibilidades imediatas de um apaziguamento no tenso ambiente que perturba há um mês a instrução pública do ciclo médio em Santiago. Os estudantes secundários que apoiam o Governo, reuniram-se na principal avenida da capital para apoiar o ministro da Educação Aníbal Palma, cuja renúncia é estudada pelo presidente Allende. De outra parte, os secundaristas da oposição anunciaram que se reuniriam hoje num teatro-circo, a dez quadras dessa mesma avenida, para repudiar o Ministro. As duas reuniões de ontem foram perturbadas por choques isolados entre os dois grupos antagônicos que foram dissolvidos pela polícia com gases lacrimogêneos, mas não se registraram vítimas. O ministro da Educação renunciou domingo depois de um violento enfrentamento entre estudantes rivais na madrugada de sábado. Nessa ocasião, 17 estudantes, segundo o Governo, e 40 segundo a oposição, resultaram feridos. O conflito, que se prolonga desde o início do mês, tem obrigado o Governo a suspender as aulas.

GREVES

Até às 11 horas da manhã de hoje os passageiros de 18 aeroportos italianos terão que carregar a própria bagagem. Os funcionários em terra fizeram uma greve de 24 horas sem dar aviso nenhum, causando a maior confusão e obrigando o exército a correr para os aeroportos, onde todo mundo estava atravessando as pistas para embarcar sem serem revistados. Os seis mil trabalhadores, incluindo os 1.800 do aeroporto romano de Fiumicino, protestam contra o fim das conversações entre operários e patrões, onde era discutido um novo contrato. A maioria dos vôos atrasaram uma hora e os empregados anunciaram novas greves também por 24 horas

Aviação soviética está com vantagem sobre EUA

A União Soviética dispõe de um bombardeiro de asa variável e de um caça muito superiores aos aviões similares dos Estados Unidos, segundo a última edição da publicação especializada "Jane's All The World Aircraft". A publicação de Sampson Low, Marston and Company, de Londres, fornece a primeira ilustração do bombardeiro, com uma velocidade de 2.500 quilômetros por hora, batizado pela Nato com o nome em código de "Backfire", e comenta sobre os perigos de comprar saldos quando se pretende preparar uma força aérea. Simultaneamente, apresenta ilustrações do caça MIG-23, bi-reator, que segundo supõe-se, pode alcançar três vezes a velocidade do som. Este é de 3.600 quilômetros por hora. O MIG-23 apareceu nos céus do Oriente Médio em missões de reconhecimento, evitando sempre os caças de fabricação norte-americana, incapazes de alcançar sua velocidade e altura normais.

Juiz pediu 4 séculos de prisão para terroristas

O juiz de um Tribunal Militar na Espanha pediu um total de 385 anos de prisão para dois nacionalistas catalães julgados segunda-feira sob a acusação de terrorismo. Os acusados, Carlos Garcia Sole, de 22 anos, e Ramon Llorca Lopez, de 31, foram identificados como membros da ilegal Frente de Libertação Catalã que no ano passado colocou explosivos em Barcelona causando a morte de um guarda civil e a destruição de uma antena de estação de rádio próxima à cidade. Enquanto o Tribunal prosseguia no julgamento, uns 1.500 trabalhadores e estudantes realizaram uma manifestação em Barcelona pichando com tinta vermelha um monumento do general Francisco Franco, com letreiros que diziam: "Franco assassino", "não mais penas de morte" e "não tribunais militares". Ao mesmo tempo 80 intelectuais catalães, após uma reunião secreta, emitiram um manifesto, denunciando a violência contra o povo catalão, na pessoa dos dois acusados.

Cobertura Internacional pela Associated Press

O boato da censura à imprensa

O ministro de Defesa Nacional da Colômbia, general Hermandino Curra Cubides, disse que "as Forças Armadas têm respeitado as liberdades de imprensa e em nenhum momento tomou medidas menosprezando esse direito". Cubides expressou estes conceitos numa carta à editora do diário independente "El Periódico", que na semana passada havia denunciado limitações à liberdade de imprensa, quando um repórter daquele jornal foi impedido de entrar na Brigada de Institutos Militares em busca de notícias sobre um Conselho de Guerra contra militares e civis, acusados de defraudar o tesouro nacional. O general explicou que dentro dos edifícios militares existem zonas restritas, às quais os jornalistas não podem ter acesso sem permissão prévia. Recordou ainda que o Governo não tem tomado nenhuma medida para restringir a liberdade de imprensa na Colômbia, apesar do país encontrar-se sob o império do regime extraordinário de Estado de Sítio há alguns anos.

Alegando violação da lei de imprensa, o Governo uruguaio vai processar o jornal Última Hora. A notícia que motivou isso: pressões do FMI para que Bordaberry desvalorizasse o peso

Dirigente da LBA faz entrega de trator para agricultores

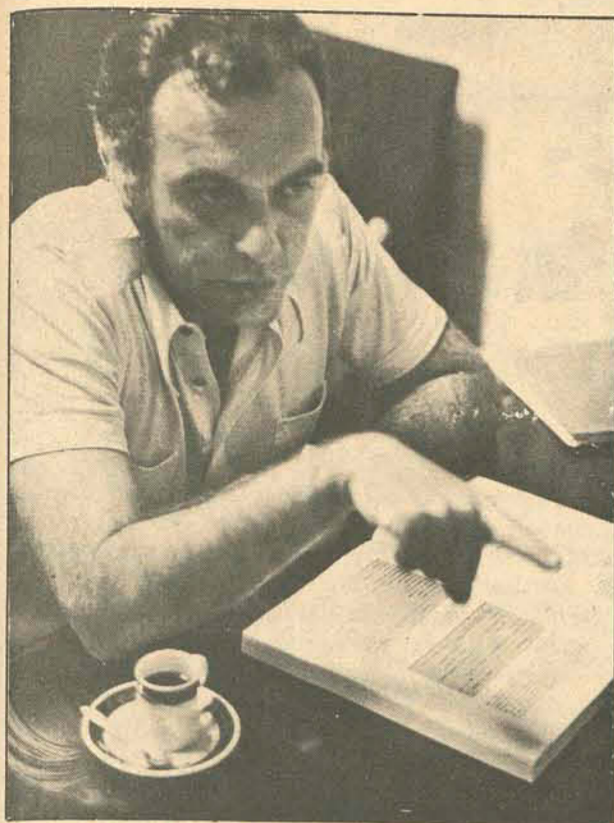

José Eduardo Tedesco

O Sr. Jorge Eduardo Tedesco, diretor do Departamento de Educação para o Trabalho da Legião Brasileira de Assistência, entregou ontem à Sociedade Espírita de Recuperação, Trabalho e Educação - Sertre - um trator de 52

prossiguirá viagem hoje para Porto Alegre e revelou que levará ao Rio de Janeiro um pedido de suplementação de verba, no valor de Cr\$ 100 mil, da diretoria estadual, com vistas à doação de equipamentos diversos a mais dez entidades com as quais a LBA mantém convênios no Estado.

O Sr. Jorge Tedesco anunciou também a realização do Encontro da LBA marcado para os dias 9, 10 e 11 de novembro nesta Capital, com a participação das diretorias estaduais do Rio Grande do Sul, Paraná, São Paulo e Santa Catarina.

DOAÇÕES

A doação do trator - com arado e carreta - a Sertre faz parte do programa de assistência que o órgão mantém em Santa Catarina, através do plano de iniciação profissional, a 52 entidades do interior e seis de Florianópolis. A máquina deverá ser colocada à disposição dos agricultores que possuem pequenas

propriedades nas localidades de Canasvieiras, Cachoeira do Bom Jesus, Capivari, Ponta das Canas e Ingleses, no Norte da Ilha.

Disse o diretor que tendo em vista a aplicação dos recursos disponíveis da diretoria estadual, Cr\$ 190 mil, em atividades diversas no Estado, a suplementação a ser concedida pela diretoria nacional, de Cr\$ 100 mil, será aplicada na aquisição de equipamentos a serem doados às Prefeituras de Blumenau, Curitiba e São Carlos, além das seguintes entidades: Sociedade Baquita, Joinville; Creche Borges Bianchini, Lages; Sociedade Concordeense de Auxílio Fraternal, Concórdia; Apae, Tubarão; Ação Social, São Francisco do Sul; Associação Beneficente Santa Isabel, Lages e Assori, Florianópolis.

As doações deverão ser feitas até o final do ano e consistem de máquinas e acessórios para os cursos de iniciação profissional

nos diversos setores.

Revelou também o Sr. Jorge Tedesco que a LBA em Santa Catarina possui atualmente 840 cursos de técnicas agrícolas e artesanais envolvendo 9.990 alunos em mais de meia centena de municípios.

No País - disse - a Legião Brasileira de Assistência presta serviços a 12 milhões de pessoas que não têm assistência previdenciária alguma. Há uma rede de 278 obras próprias entre maternidades, hospitais infantis, agências de serviço social, postos de puericultura, além de convênios com milhares de entidades de amparo.

ENCONTRO

O primeiro encontro da LBA, com a participação das diretorias dos Estados da Região Sul e São Paulo, e mais de 400 representantes do órgão do interior de Santa Catarina, servirá para "uma troca de idéias e implantação de projetos integrados", disse o Sr. Jorge Tedesco.

Mobral em Sta. Catarina está com 64 mil inscritos

Sessenta e quatro mil pessoas já se matricularam no Movimento Brasileiro de Alfabetização em Santa Catarina, e a continuar o ritmo de assinaturas de convênios com as prefeituras, até o final do ano o Movimento deverá possuir 100 mil alunos, disse a agente estadual de mobilização, Alba Schlichting, ao revelar que até o momento foram firmados 206 convênios para a implantação de cursos de alfabetização em 187 dos 197 municípios catarinenses.

Explicou dona Alba Schlichting, que "o entusiasmo de dezenas de prefeitos" é um das causas do sucesso do Mobral em Santa Catarina. Diariamente a Coordenação Estadual recebe diversos pedidos de convênios para cursos de alfabetização, extensão e supletivo.

FORMATURAS

Na semana passada o professor Darci Anastácio, Coordenador Estadual do Movimento, presidiu a entrega de certificados a 397 alunos que concluíram cursos de cinco meses de duração nos municípios de Lages e Aurora. Estão programadas também as entregas de certificados a 626 alunos em São Joaquim, 282 em Itajaí e 782 em Joinville.

O ÊXITO

O Secretário Executivo do Mobral, Sr. Arlindo Corrêa, comunicou à Coordenação que até o próximo ano o Movimento terá alfabetizado mais de 3 milhões e 300 mil adultos no país.

Ao transmitir a informação, através de ofício, afirma o Sr. Arlindo Corrêa que "neste curto período de existência do Mobral, de dois anos, os resultados apresentados revelam que seus programas de alfabetização e de educação integrada vêm alcançando inegável sucesso".

— O dado de maior impacto é, sem dúvida, a redução observada no índice de analfabetismo que, segundo os cálculos mais recentes do Mobral, baixou para 28%, quando o censo de 1970 acusava um índice de 33% da população de mais de 15 anos. Estes dados são ainda mais significativos, se considerarmos que em 10 anos, entre 1960 e 1970, o índice de analfabetismo baixou de 39% para 33%.

Dizendo que o Mobral realizou em 24 meses o que "simplesmente acontecera em 10 anos anteriores", revela que neste período foram alfabetizados mais de 2 milhões de adultos, assim discriminados: 1970-170 mil; 1971-1.130 mil; 1972-700 mil.

Em virtude do rápido crescimento das matrículas nos programas de alfabetização - prossegue - os números indicam que há 4 milhões de alunos neste ano, prevendo-se que até princípios de 1973, o Mobral terá alfabetizado, cumulativamente, um total de mais de 3.300.000 adultos.

Informa ainda que o movimento vem hoje operando em cerca de 90% dos municípios brasileiros e têm planos de ampliar "ainda mais" este atendimento.

Conclui o Secretário Executivo que "ao completar dois anos de atividades, o MOBRL recebe não só o reconhecimento dos milhares de brasileiros que se alfabetizaram em seus cursos, mas também um reconhecimento internacional de sua ação, ao ser distinguido com menção honrosa do prêmio "Reza Pahlevi", o qual foi entregue ao Sr. Mário Henrique Simonsen em solenidade que se realizou na sede da Unesco, recentemente.

Diretores da SE fazem a avaliação dos projetos

Está marcada para as 14 horas de hoje, na Faculdade de Educação, uma reunião de Diretores das Divisões e Serviços do Departamento de Ensino da Secretaria de Educação para a avaliação dos diversos projetos e atividades desenvolvidas pelo Departamento de Ensino do Secretário Carlos Augusto Caminha.

Na oportunidade será tratado ainda dos Encontros Regionais para divulgação da Lei 5.692 e do Plano Setorial de Educação 1973/76.

O primeiro desses Encontros será realizado nesta Capital, de 2 a 6 de outubro próximo, e terá a participação dos Coordenadores Regionais e Diretores Técnicos das 12 Regiões Geo-educacionais do Estado: Florianópolis, Tubarão, Criciúma, Blumenau, Joinville, Rio do Sul, Lages, Concórdia, Mafra, Chapecó e São Miguel do Oeste.

A reunião de hoje será coordenada pelo Diretor do Departamento de Ensino, professor João Anderson Flores.

Cinco secretarias estão efetuando suas mudanças

As Secretarias do Governo, do Desenvolvimento Econômico, da Saúde, da Agricultura e da Justiça, bem como a Coordenação Estadual de Relações Públicas já iniciaram a mudança de suas instalações para o Edifício Berenhhausen, na Rua Trajano, adquirido pelo Governo do Estado.

A transferência possibilitará que a Secretaria da Fazenda ocupe todo o prédio das secretarias, centralizando todas as suas unidades em um mesmo ponto.

A parte térrea do Palácio dos Despachos, até agora ocupada pela Secretaria do

Governo, com divisões anacrônicas e contornadas por cupins, passará por completa reforma para abrigar o Gabinete Civil. A idéia é recompor o Palácio na sua antiga estrutura.

Com as mudanças o Edifício Berenhhausen será ocupado da seguinte forma: primeiro andar - Secretaria da Justiça; terceiro andar - Secretaria do Desenvolvimento Econômico; quarto e quinto andares - Secretaria da Saúde; sexto andar - Secretaria do Governo; segundo andar - Coordenação Estadual de Relações Públicas.

Diretur também vai se mudar

Está prevista para o dia 10 de outubro a transferência da Diretoria de Turismo e Comunicações para a sua nova sede, a ser instalada na Praça XV de Novembro, onde funcionava a padaria "Pão Kent". Com a mudança, segundo fonte da Prefeitura, a Diretur passará a ter uma melhor estrutura, já que até o momento vem funcionando em condições precárias.

O diretor de Turismo, Maurício Amorim, informou, por outro lado, que está sendo confeccionado um novo guia turístico do Município, contendo as mais diversas informações de interesse dos visitantes.

O guia deverá ser lançado em novembro, quando é iniciada a temporada turística do verão.

Trânsito nas escolas é meta para Sta. Catarina

Atualmente, em todo o território nacional, o ensino do trânsito vem sendo incluído gradativamente no currículo disciplinar das diversas redes de ensino, visando uma elucidação mais ampla a respeito de um problema social que dia a dia vai tendo consequências mais drásticas pelo desconhecimento da maioria dos brasileiros.

Recentemente o Ministro da Educação, Jarbas Passarinho, determinou que fosse incluído, como disciplina curricular nos estabelecimentos públicos do país, o ensino do trânsito.

Diversos Estados, em decorrência disso, vem incluindo em suas escolas a nova disciplina, recebendo inclusive orientação e auxílio dos órgãos de trânsito, através de seu pessoal especializado.

SANTA CATARINA
Em Santa Catarina a inclusão do ensino do trânsito nas escolas ainda não foi concretizada.

Segundo o Secretário da Educação, Prof. Carlos Augusto Caminha, aquela Secretaria está estudando a possibilidade de que venha a ser cumprida a solicitação do Ministro.

Adiantou que "em princípio, há possibilidades tanto da inclusão do ensino do trânsito como disciplina nos estabelecimentos de ensino da rede estadual de educação, como da preparação de professores especializados para ministrarem a matéria, "sendo que a equipe de tele-educação poderá auxiliar dentro das suas possibilidades."

Atualmente, em todo o Estado, o único estabelecimento de ensino que levou até seus alunos, embora esporadicamente, algum conhecimento sobre o trânsito, foi a Escola Primária de Aplicação do Instituto

Estadual de Educação.

Por duas vezes, uma por ocasião do lançamento da Campanha promovida pelo Detran para o ensino do trânsito nas escolas primárias e outra na Semana Nacional do Trânsito, aquele estabelecimento de ensino, ministrou a seus alunos aulas teóricas e práticas sobre o assunto.

POSSIBILIDADES

Para o diretor do Instituto Estadual de Educação, sr. Nilton Severo, há uma enorme possibilidade de o trânsito ser incluído como disciplina naquele estabelecimento.

Disse que "pode haver duas opções, ou se cria outra disciplina, independente, ou se inclui o ensino do trânsito na disciplina atualmente denominada Educação Moral e Cívica, já que o trânsito é um problema social e que está diretamente ligado a essa disciplina".

Já para o Diretor do Detran, Cel. Alinor Ruthes, não haveria problema algum para aquele órgão em ceder elementos para ajudar a Secretaria de Educação em qualquer elucidação sobre o problema trânsito.

Salientou que "o Detran poderá fornecer todo o material tanto humano como elucidativo, a fim de que o trânsito possa vir a ser difundido nas escolas, o que resultaria em uma conscientização maior, de todos, inclusive dos pais, visto a criança ser o veículo mais rápido para modificar determinadas atitudes dos pais".

A experiência que vários estabelecimentos de ensino realizaram durante a Campanha Nacional de Trânsito poderá servir como base para a implantação do ensino obrigatório de problemas relacionados com o trânsito em Santa Catarina, segundo afirmou o diretor do Detran.

Aterro parado há alguns dias

Para os "olheiros", aquele persistente grupo que está sempre a "supervisionar" o andamento do aterro, há três dias eles não têm visto novidades. Tudo porque o aterro está parado. Em todo caso, a interrupção logo cessará, já que - segundo informa o Cel. Gilberto Meirelles, da Comissão Executiva da Nova Ponte - a pequena peça que ocasionou a interrupção deverá chegar ainda hoje, via Varig, do Rio. O defeito ocorreu no motor da draga e é "muito natural que surjam problemas, dada a extensão da obra". Em todo caso, "é pouca coisa", frisou o Cel. Meirelles, para alegria dos persistentes "olheiros".

Por outro lado, não há ainda qualquer novidade que se refere ao início das obras da nova ponte. No momento estão em fase de escolha dos equipamentos que serão adquiridos em vários lugares, inclusive no exterior. Daí porque a impressão que muitos têm é que o serviço parou. Mas a fase é de "arrumação do conjunto e como a programação é um pouco elástica", tudo isso é considerado muito normal. Mas brevemente começarão a chegar os equipamentos e então será como ocorreu com o início do aterro - muito trabalho e muita gente curiosa e tentar saber em que pé anda a construção da tão esperada ponte.

Aproveitamento de bem tombado

A Prefeitura Municipal deverá enviar esta semana a São Paulo um representante para assinar convênio com o Patrimônio Histórico e Artístico Nacional, visando a utilização dos bens tombados pelo Instituto em Florianópolis.

Fonte da Prefeitura informou que a primeira providência a ser tomada, após a assinatura do acordo, será a transferência do Museu de Armas Coronel Lara Ribas, da Polícia Militar para o Forte Santana, nas proximidades da Ponte Hercílio Luz, onde ficará aberto à visitação pública. Além disso, a Prefeitura deverá providenciar a restauração de diversas obras de valor histórico existentes na Ilha e que já foram tombadas. Parte da verba para essas restaurações serão da Municipalidade e parte do Instituto do Patrimônio Histórico e Artístico Nacional.

LETRAS DE CAMBIO
FIVAP
LIQUIDEZ IMEDIATA
Ten. Silveira, 21 - Salas 4 e 5
Fone 2965

CONVITE
A CÂMARA MUNICIPAL DE FLORIANÓPOLIS tem a honra de convidar as Autoridades, as Autoridades Esportivas, os Desportistas e o Povo em geral, para assistirem a Sessão Especial que será realizada no próximo dia 27, às 20,00 horas, no Paço Municipal, em homenagem aos Clubes Náutico Riachuelo e Figueirense Futebol Clube, pela conquista do Campeonato Catarinense de 1972, nas modalidades de remo e futebol, respectivamente.
Florianópolis, 22 de setembro de 1972.
Waldemar Joaquim da Silva Filho
Presidente.

JOALHERIA E ÓTICA ROBERTO MÜLLER

JÓIAS
ALIANÇAS DE OURO SEM SOLDA, RELÓGIOS DE PULSO E ARTIGOS PARA PRESENTE. CARTÕES DE PRATA C/ GRAVURA, CONSERVADOS DE JÓIAS E RELÓGIOS. AVIAMENTOS DE RECEITAS DE ÓCULOS. ARMAÇÕES NACIONAIS E ESTRANGEIRAS.
RUA TRAJANO 4-C - FLORIANÓPOLIS

ATENÇÃO
A. GONZAGA MANTÉM PLANTÃO NOTURNO ATÉ ÀS 22 HORAS.

POSTO DE GASOLINA
Vendo no estreito, o mais bem colocado e com ótima clientela.
Tratar ed. Aplub sala 102.
BEIRA MAR NORTE
Vendo no melhor ponto da avenida um terreno com 1.000 m2.
Tratar ed. Aplub sala 102.
BOM ABRIGO
Vendo uma casa c/3 quartos, 2 banheiros em construção, (entrega pronta) com fino acabamento. Aceito casa, terreno ou apto como parte de pagamento e financio saldo até 20 anos com ou sem B.N.H.
Tratar ed. Aplub sala 102.

ALUGO
No Estreito, rua 24 de maio uma área de 1.100 m2 com uma construção de alvenaria com 900 m2, próprio para depósito c/exposição.
Tratar ed. Aplub sala 102.
COQUEIROS
Vendo um terreno com 594 m2, na beira da praia.
Tratar ed. Aplub sala 102.
COQUEIROS
Vendo um apto novo s/habite-se com 3 quartos e garagem e demais dependências, finamente acabado.
Tratar ed. Aplub sala 102.

EDIFÍCIO BAHIA
VENDO UM APARTAMENTO com 2 quartos.
Tratar ed. Aplub sala 102.
CANASVIEIRAS
Tenho vários lotes a venda.
Tratar ed. Aplub sala 102.
STODIECK
Vendo um palacete com 4 quartos com banheiros privativos, 3 salas e demais dependências. Aceito casa, terrenos ou apto como parte de pagamento e financio saldo até 20 anos com ou sem B.N.H.
Tratar ed. Aplub sala 102.

Cartas

ESPORTES

— A notícia publicada na oitava página do II Caderno de O ESTADO, em sua edição de 26/9/72, deixou-me por demais satisfeito. Nunca pude admitir que um dia os clubes esportivos de Santa Catarina pudessem um dia contratar técnicos de fora e muito menos jogadores de equipes como a do Flamengo. A vinda de Fio e Ademir para o Avaí juntamente com o técnico Valter Miraglia abriu novas portas para o sucesso do futebol de Santa Catarina.

As equipes até então apresentadas pelo Figueirense e Avaí não davam motivos para os torcedores irem em massa para o campo. Agora, se o Fio jogar tanto quanto fazia no Flamengo, por certo tornará-se um Pelé catarinense. Já pensaram os torcedores avaianos como será vibrante o Avaí jogar contra um Santos ou Flamengo num estádio como o Orlando Scarpelli, com o Fio fazendo seu malabarismo no ataque?

Eu que pouco vou a estádios assistir uma parte de âmbito regional, garanto que não irei perder sequer uma partida em que Fio e Ademir estejam presentes.

Espero que a revolução que Fernando Bastos está iniciando na equipe alvi-celeste sirva de exemplo aos demais. O receio que os clubes tinham de contratar jogadores por não terem capacidade financeira para pagá-los está acabando. Eles têm que se conscientizarem que à proporção em que eles oferecem melhores espetáculos a renda vai aumentando. Se eles continuarem com essa mania de preservar suas equipes medíocres, jamais conseguirão levantar a moral de nosso futebol, e muito menos conseguirão provar ao Governo que estamos necessitando com urgência de um estádio oficial. Airton Gonçalves Silva Bastos — Florianópolis.

PROGRAMA

— Desejo através desse jornal cumprimentar o Padre Bianchini pelo espetacular programa que apresenta dominicalmente às 11h 50 min pela TV Cultura.

Sinceramente, quando alguém me falou a respeito desse programa não quis acreditar. Um certo domingo eu estava assistindo a TV Cultura quando de repente anunciaram o programa "Caminho da Verdade", e apareceu o Padre Bianchini no vídeo. Então, eu resolvi escutá-lo. Serviu-me de lição. Frederico G. Assunção — Florianópolis.

O ABSURDO

Sinceramente até agora não entendi o porque da escalada de todos os jogadores do Figueirense na seleção catarinense, que vergonhosamente empatou com um amontoado de jogadores do Paraná. Tudo faz crer, que houve interferência da diretoria do Figueira nesta escalada absurda, onde Lica, que foi o artilheiro no treino da seleção contra o campeão de 72, ficou no banco assistindo o jogo. Sei que Lica teve indisciplina, mas desde a hora que vestiu o uniforme da seleção, está escalado, mesmo para ficar na reserva. Não entendo porque deixaram o jogador de fora. Se foi por indisciplina, não deveriam ter deixado nem o jogador mudar de roupa. Infelizmente vai mal, este nosso pobre futebol, com alguns cartolas fazendo o que bem entendem. Estou ainda revoltado, só em pensar que além do Lica, o Veneza ficou no Banco, com o Adailton jogando pedrinhas. E o Land? jogou? não. Por que Saul Oliveira não colocou o João Carlos? É fácil de explicar. Land é do Figueirense e João Carlos é do América.

Espero que a lição tenha servido, caso contrário, o nosso futebol cairá num abismo. Antes de encerrar, quero deixar bem claro que não sou Avaí e nem tenho raiva do Figueirense. Danilo Arnaldo Campos — Centro.

Expediente

Empresa Editora O ESTADO Ltda., Administração, Redação e Oficinas: rua Felipe Schmidt, 116 — Florianópolis — Caixa Postal 139 — Telefones: 3022 (Administração) e 4139 (Redação) — Endereço Telefônico ESTADO — SUCURSAIS: Blumenau: rua 15 de novembro, 504 — 3o. andar — conjunto, 303; Caçador: Avenida Rio Branco, 465; Criciúma: Avenida Getúlio Vargas, 312; Joinville: rua 15 de novembro, 799. REPRESENTANTES: Rio de Janeiro: Representações A.S.Lara Ltda. — Avenida Almirante Barroso, 63 — conjunto 1910; São Paulo: Representações A.S.Lara Ltda. — Avenida São João, 1333 — 4o. andar — conjunto 44; Curitiba: C.A. Marques — Praça Osório, 45 — 9o. andar — conjunto 907 — Edifício Ana Cristina; Porto Alegre: Propal — Propaganda Representações Ltda. — rua Coronel Vicente, 456. Preços: número avulso Cr\$ 0,50; assinatura anual Cr\$ 100,00.

O ESTADO não aceita para publicação colaborações em forma de artigos assinados que não forem solicitados, não se responsabilizando pelos originais enviados à Redação.

O ESTADO

Diretor: José Matusalém Comelli

Editor-Chefe: Marclio Medeiros, filho

Defendamos a nossa madeira

As declarações feitas pelo supervisor do Horto Florestal Municipal do Rio Vermelho, ao regressar de sua viagem aos Estados Unidos, reiteram a frequente advertência acerca das preciosas reservas florestais do Brasil — e particularmente de Santa Catarina — que encerram incalculável riqueza básica para o nosso crescimento econômico. O que ele viu por onde andou confirma a urgência de defendermos esse imenso patrimônio com que a Natureza dotou o nosso país e que, em grande parte, se ostenta em terras de nosso Estado.

O interessante depoimento do Sr. Henrique Berenhhausen sobre o que observou durante a sua excursão ao Norte do Continente Americano, quanto ao potencial econômico—madeireiro das matas daquelas regiões, põe em confronto as perspectivas nesse setor de indústria extrativa, a produção madeireira catarinense, com a do Canadá e dos Estados Unidos.

Bem menor que ele esperava, a madeira da região central que visitou raramente se ostenta em árvores de vinte centímetros de diâmetro, em razão do clima de frio intenso e pouca precipitação pluvial, segundo explica. Mas, aludindo às regiões do extremo Oeste, revela que "a impressão foi outra: — apesar da altitude elevada, a região sofre a influência do clima quente que vem do Japão, de maneira que chove até 3.500 mm por ano, igual ao Amazo-

nas", razão por que as árvores sobem a crescimento extraordinário.

Tudo isso é muito curioso e nos faz pensar no valor das matas que também possuímos e que é imperioso que defendamos contra a indiscriminada e violenta derrubada, que é mal oriundo da incoscência criminosa contra a qual teremos de opor embargo enérgico.

E tanto mais relevantes são essas revelações do Sr. Henrique Berenhhausen, de há longos anos de acérrimo propugnador da preservação das nossas florestas, quando ele as remata por uma incisiva ponderação, que infere do que viu e anotou de sua excursão à América do Norte: "a vantagem de o Brasil entrar no negócio internacional de madeira é poder produzir madeira muito mais barata do que os Americanos e Canadianos".

Não é um simples estudioso do problema madeireiro quem assim falou, mas um técnico, de cujas altas intenções, pretendendo a expansão comercial dos setores madeireiros de nossa economia, todos temos conhecimento. As suas atividades nesse sentido o levam a um trabalho que se acha, em síntese, evidenciado na pujante Estação Florestal do Rio Vermelho, que ele criou e vem administrando, como supervisor, sob a confiança e o reconhecimento da Prefeitura Municipal de Florianópolis, bem como do Governo do Estado.

Excelente negócio para Santa Catarina, o comércio madeireiro, bem disciplinado que seja, pesará consideravelmente na balança do movimento de exportação, em que os índices catarinenses já se expressam aiosamente. E por isso mesmo que está na madeira um dos mais positivos e influentes fatores de crescimento econômico do Estado, nunca se deve relaxar, antes cada vez mais convém acentuar, as providências de repressão aos abusos dos criadores de desertos, indiferentes ao extermínio de tamanhas fontes de riqueza, quais as nossas florestas.

No Canadá e nos Estados Unidos, como o relata o criador Supervisor da Estação Florestal de nossa Ilha, os respectivos governos tudo fazem por impedir que se maltratem as matas, em decorrência da procura dos parques e hortos florestais pelos que costumam fugir da poluição das cidades. Para isso criaram áreas de estacionamento, junto aos parques, com os cuidados devidos à intangibilidade dos arvoredos. Exemplo esse que não devemos desprezar. Tanto que, conservando-lhe a implícita advertência, pretende o Sr. Berenhhausen construir também na Estação do Rio Vermelho, uma área destinada ao estacionamento de veículos, proporcionando assim maiores comodidades aos que visitam aquele belo parque, situado numa das mais pitorescas zonas desta maravilhosa Ilha de Santa Catarina.

Santa Catarina Paraná

É indiscutível a utilidade prática desse protocolo assinado entre os Governadores Colombo Machado Salles, de Santa Catarina, e Pedro Parigot de Souza, do Paraná. Reconhecendo a necessidade de unir os esforços para a solução de problemas prioritários de interesse comum às duas unidades da Federação, os respectivos Governadores entram em acordo acerca da unificação das providências, dentro embora do programa de cada uma delas.

Há perfeita concordância de ambos, a respeito da conveniência de uma ação integrada, que não desvie energias e recursos, mas que os aproveite tanto quanto o permita o sentido da unidade de orientação.

O acontecimento, que está sendo recebido pela opinião pública de ambas as partes com o mais espontâneo agrado, foi levado ao conhecimento do Presidente Emílio Garrastazu Médici pelos Governadores, em termos de exata interpretação dos princípios político-administrativos recomendados pelo eminente Chefe do Executivo Nacional. Obedecem os dois governantes, segundo declaram na comunicação feita ao honrado Presidente da República, à "conveniência de integrarem objetivos, estratégias, prioridades e ações setoriais consubstanciadas no Diagnóstico e Diretrizes (do Paraná) e no Projeto Catarinense de Desenvolvimento de Santa Catarina".

A existência de "problemas de natureza sócio-econômica comuns a ambos os Estados, especialmente nas áreas limítrofes" justifica o procedimento comum, que vise às soluções estudadas do ponto de vista de ambas as partes, inspirada nas recomendações do Presidente da República e no sentido da integração para o desenvolvimento.

É acertado encontrar nessa iniciativa dos Governadores Colombo Salles e Parigot de Souza um elevado propósito de mais estreita solidariedade para com a obra de restauração nacional que se está efetivando no País, ao mesmo tempo que se fortalecem os vínculos de integração social, através da solidificação da cordialidade cívico-política entre as duas unidades da República. Santa

Catarina e Paraná têm, na verdade, notáveis semelhanças entre os seus problemas econômicos, que um entendimento mais explícito permitirá resolver em intenção e ação comuns.

Aliás, com idêntico intuito e em bases iguais, Santa Catarina, pelo seu Governador atual, já havia firmado, em dezembro do ano passado, um protocolo com o Rio Grande do Sul — e o que agora realiza, com o seu vizinho do Norte, virá facilitar uma planificação administrativa integrada, fundando-se nos objetivos da Superintendência do Desenvolvimento do Extremo Sul, do Ministério do Interior.

Promove-se, por essa forma, a integração regional do Extremo Sul do Brasil, reunindo meios e fundindo energias para colimar com segurança — e em ritmo idêntico ao da marcha nacional — as metas do desenvolvimento brasileiro.

Velhas e profundas semelhanças de tradições e anseios são as das três unidades da Região Sul do Brasil; e não muito diferentes as suas realidades sócio-econômicas, em que pesem certas peculiaridades de cada uma. Além do mais, o estudo dos problemas gerais dessa Região denuncia causas que se radicam na comunidade da existência dos três Estados e cuja erradicação se facilitará em ação integrada.

Pode-se, portanto, dizer que tanto o protocolo assinado com o seu vizinho do Sul, como este agora firmado com o seu vizinho do Norte possibilita a Santa Catarina mais completa erradicação dos problemas que se lhe opunham ao mais rápido crescimento e que de hoje em diante constituirão objeto de atividades conjugadas, sob o sadio ideal do progresso da Região Sul, de que Santa Catarina participa, atuante e conscientizadamente, ao lado das demais unidades sulinas da Federação Nacional.

Gustavo Neves

Trivial
Variado
Marclio
Medeiros,
filho

Há divergências também no MDB

As divergências internas não constituem privilégio exclusivo da Arena em Santa Catarina. No MDB, em mais de uma oportunidade os antagonismos assinalaram a vida partidária, só não ganhando a publicidade que ganham no caso da Arena devido à reduzida participação do Partido na vida pública estadual. Quando o Deputado Juarez Furtado foi eleito líder da Oposição na Assembléia, essa eleição veio na crista de uma crise. Houve séria disputa na bancada e a ascensão do parlamentar à liderança foi o resultado de uma manobra política que causou profundos descontentamentos a alguns dos seus colegas opositoristas. A questão foi abafada e não obteve maior repercussão. Todavia, não há como se negar no MDB o velado intuito de marginalização de alguns dos seus nomes com origens partidárias em quadros estranhos ao ex-PTB. As principais posições de comando no Partido da Oposição estão todas em mãos de antigos trabalhistas, denotando assim que a maioria opositorista em Santa Catarina não quer abrir mão do seu vínculo com as origens. O fato de o Deputado Carlos Büchele haver ocupado por um período a liderança do MDB na Assembléia é uma exceção à regra. O parlamentar ex-udenista era o único que dispunha, naquela oportunidade, de condições de liderar a bancada, quer pela sua experiência na vida pública, quer pela circunstância de os demais parlamentares da Oposição estarem no início do exercício de uma primeira legislatura, ainda desconhecendo os segredos da atividade legislativa. Mas na primeira oportunidade que surgiu, sua liderança foi contestada na bancada e em seu lugar subiu o Sr. Juarez Furtado, num autêntico golpe branco. O atual líder que teve uma formação política iniciada no antigo PSD, aproximou-se mais das diretrizes da Oposição na sua atividade parlamentar que o Deputado Carlos Büchele, embora sem possuir o talento e o brilho deste. O arrebatamento do Sr. Juarez Furtado e a moderação do Sr. Carlos Büchele caracterizam a diferença entre ambos.

Neste momento um outro fato está em ebulição, preocupando o comando do MDB no Estado. Trata-se da campanha política de Blumenau, onde o Deputado Jaison Barreto, candidato respeitado até mesmo pelos seus adversários da Arena, não está dando à sua candidatura a importância que os seus correligionários esperam. Vale dizer que o Sr. Jaison Barreto aceitou a candidatura a contra-gosto, depois de atender a um apelo que lhe foi formulado em termos praticamente irrecusáveis por figuras da maior expressão do MDB no plano nacional. Todavia, o desinteresse com que participa da campanha, facilitando o crescimento dos candidatos da Arena naquele município, está recebendo comentários nada elogiáveis por parte de importantes setores do MDB no Estado. Alimentam ainda esses setores a esperança de que o Sr. Jaison Barreto faça uma investida maior nos últimos dias de campanha, fortalecendo assim a legenda opositorista nas eleições de Blumenau, o que não será fácil a partir de agora.

Esses dois exemplos servem para demonstrar que nem tudo é harmonia nos quadros da Oposição. Há descontentamentos sérios, inclusive com as lideranças estaduais da agremiação agravada em muitos municípios pela encarniçada luta eleitoral que está sendo travada entre candidatos em sub-legenda do MDB. As aparências não correspondem ao que vai pelos bastidores.

LAGES

A situação política de Lages poderá sofrer uma profunda modificação a partir de um encontro que será mantido na tarde de hoje entre o Governador Colombo Salles e os principais líderes arenistas do município. Os sérios problemas existentes na Arena de Lages, depois de o Sr. Remy Goulart-ter se recusado a registrar a sua candidatura em virtude de incontornáveis questões de ordem interna do Partido, relacionadas à campanha eleitoral, fizeram crescer consideravelmente as candidaturas do MDB à Prefeitura local. A agremiação majoritária está numa situação muito difícil, em Lages, para o próximo pleito, a perdurar o quadro atual. Só uma reviravolta total poderia repor a Arena em condições de vencer a Oposição no município. E isto poderá acontecer na reunião de hoje.

NOVAS INSTALAÇÕES

O Secretário do Governo, Sr. Or-

lando Bértoli, passou a despachar nos últimos dias do gabinete do Deatur. É que as instalações da sua Secretaria estão sendo transferidas para o novo prédio adquirido pelo Governo do Estado, na rua Trajano, para onde também estão se transferindo as Secretarias da Justiça, Saúde, Desenvolvimento Econômico e a Coordenação Estadual de Relações Públicas.

RECURSOS

O MDB de Blumenau está pensando em fazer uma grande festa popular no próximo mês a fim de angariar fundos para a campanha política dos seus candidatos. A festa teria barraquinhas, diversões e todas as atrações que caracterizam esse tipo de promoção, acreditando os líderes opositoristas do município que proporcionaria excelente motivação popular para os seus candidatos à Prefeitura e Câmara de Vereadores.

Razões possíveis

A imposição da sobrevivência da espécie junte o animal à terra. O homem tanto mais dela extrai quanto mais lúcido, curioso e inteligente foi se tornando. Acacia que seja a assertiva útil é reproduzi-la dada a sedução que se tem pelo complexo nas soluções das coisas simples, intuitivas e lógicas, mormente quando a tecnologia nos arrasta em sua violenta corrida cibemética com prejuízo da imaginação criadora. E nem por outro motivo a maior celebração destes últimos tempos, Einstein, dizia que quem não faz perguntas é um imbecil.

Foi a vantagem de um maior grau de formação educacional que deu ao colono inglês a rapidez e firmeza que o luso não teve. No que concerne à ocupação da terra americana o recurso humano inglês foi superior por objetivo e persistente. Bem verdade só a coragem, a ousadia e o espírito de aventura do português poderia ter delineado este imensurável império que é o Brasil e só o fato de ter nascido monarquia poderia ter dado a este uma unidade que resistiu a todas

as investidas estrangeiras.

Não há como negar, no entanto, que ao longo coube o melhor quinhão das primícias geográficas, geológicas e climáticas, bem como o posterior reforço em qualidade dos recursos humanos.

Enquanto o luso rarefaziava-se na continuidade verde sem clareiras que hoje ainda estamos devassando e se detinha ante barreiras orográficas que o premiam contra a costa atlântica, o anglo, mal atravessada a primeira barreira, caía em terras já devassadas por gentes francas e hispânicas, estas nos flancos leste e oeste das Rochosas e aquelas na imensa planura do Mississipe. Se dúvida possa haver quanto à afirmativa, observe-se a toponímia dessas terras.

A par dessa benévola oferta geográfica, a geologia pôs na linha de arrancada inglesa estações de carvão, ferro, ouro e prata, ao tempo minérios básicos, e como pouso de meia viagem a milenária virgindade do humus da grande bacia do Mississipe, ainda hoje o celeiro do mundo.

Climaticamente propícia lhe foi a faixa longitudinal, da Inglaterra ao Pacífico, sem necessidade de maiores acomodações físicas.

Em matéria viária, os caminhos, à época longas e caprichosas hidrovias, também lhe foram bem mais favoráveis que as de nosso país, por flutarem do interior diretamente sobre os portos, particularmente as do imenso celeiro centro americano.

Tais divinos concomitâncias de desenvolvimento não nos deram os deuses. A gente, de início mal orientada e formada; a terra imensa, forrada e indevassada até hoje, ávara em pôr a descoberto seu rico solo e sub-solo; as agudadas fluindo para o interior ou não escoante de riquezas já exploradas; a orografia barrando a arrancada; o clima, latitudinal do temperado luso, ao minúsculo gélido do pampa e à canícula manauara; a formação do povo no sentido descendente que nos deu unidade, resistência mas nos retardou, eis as razões possíveis da distância de desenvolvimento que nos cabe cobrir.

E não só isso.

Enquanto nos acaboclavamos no esforço de vencer a imensidade da terra e exauríamos as forças em mantê-la nossa, o século passado transfundia ao americano o melhor sangue da Europa. Os levantes libertários do meio do século na Rússia, Alemanha, França, Austrália—Hungria e Itália, gente nova e inovadora, em fracassando migrou para a América do Norte reforçando-lhe os já bons recursos humanos.

E nós? Obviamente esse sangue generoso para o desenvolvimento não iria fugir das cabeças coroadas do Velho Mundo para a do Brasil.

Mas eis que duas hecatombes nos deram a vez migrante e dela tiraremos a diferença entre os States e nosso país.

E já o estamos fazendo.

Vieira da Rosa

Gibson diz que Brasil e Argentina vão encontrar a solução de seus problemas

Médici inaugura primeiro trecho da Transamazônica

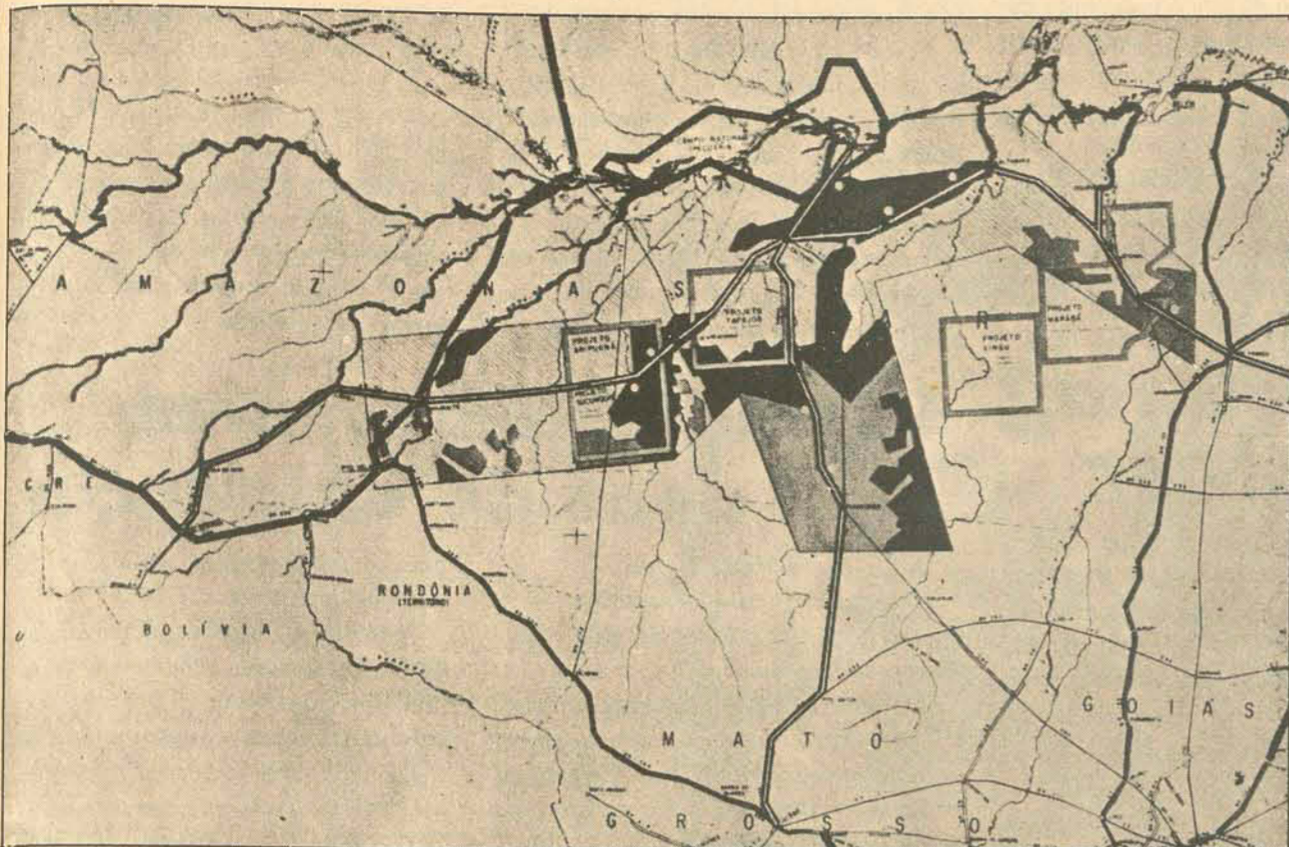

O presidente Médici visitou ontem em Santarém o local do primeiro dos dez futuros portos do Plano de Integração Nacional, um hotel da Varig que será inaugurado em janeiro e um trecho de 18 quilômetros da rodovia Cuiabá-Santarém. Hoje em Altamira o Chefe do Governo inaugurará o primeiro trecho implantado na Transamazônica. A cerimônia se realizará no mesmo local em que, há quase dois anos, foi iniciado com a presença de Médici o desmatamento para a grande estrada. Pela primeira vez, um Presidente dormirá em plena selva amazônica. O general Médici e dona Cila ocuparão um apartamento de quarto e sala num motel de uma agro-vila a 48 quilômetros de Altamira.

O Presidente desceu em Altamira às 9h15min (10h15min), hora de Brasília. Fazia 34 graus, mas ainda assim o presidente vestia terno escuro, paletó e gravata. Quase todos os membros de sua comitiva, entretanto, estavam em mangas de camisa, assim como a maioria das pessoas que o aguardavam, inclusive o ministro Mário Andreazza, dos Transportes.

Os primeiros cumprimentos recebidos foram do governador Fernando Guilhon e dos comandantes militares da Área: general Álvaro Cardoso, vice-almirante Eugênio Frazão e brigadeiro Camarão. O presidente ocupou o banco trazeiro de uma veraneio azul do 80. Batalhão de Engenharia de Construções e rumou para os pontos constantes de seu programa. Passou pelo centro da cidade sob os aplausos de colegiais (foi feriado municipal) e foi até o local em que está sendo construído o primeiro dos dez portos fluviais do Programa de Integração Nacional.

POLO DE EXPORTAÇÃO

Ali o ministro Mário Andreazza, diante de gráficos e maquetes, disse ao Presidente que a construção do porto transformará Santarém num polo de exportação a serviço do Brasil Central. Atualmente o porto conta com uma movimentação de 80 mil toneladas/ano de carga, das quais, na importação predominante carga geral de consumo doméstico, materiais de construção e máquinas em geral; e na exportação produtos extrativos, como juta, castanhas e madeira. O Governo pretende que a implantação de uma infra-estrutura adequada na região implique na diversificação e aumento das cargas de exportação, inclusive salgema, bauxita, cassiterita, madeira e seringa. A explanação do Ministro foi complementada por algum esclarecimento do comandante Zaven Bogossian, diretor do Departamento de Portos e Vias Navegáveis. afirmou ele que se constrói na Amazônia a primeira obra de serventia pública para atender à navegação de pequeno e grande porte depois do surto do desenvolvimento da borracha que atingiu seu período áureo em 1910 e do qual resultaram os portos de Manaus e Belém. O porto de Santarém deverá ser inaugurado em junho do próximo ano. Seu custo está estimado em Cr\$ 14.530.805,00.

VISITA AO HOTEL

Outra visita do general Médici foi ao hotel que a Varig está construindo em Santarém e que deverá ser inaugurado a 15 de janeiro de 1973. Trata-se de um prédio que disporá de 120 apartamentos e de uma suite presidencial, com o objetivo de atrair principalmente turistas norte-americanos. O presidente ouviu de Armando Sander, presidente da Companhia Tropical de Hotéis, informações sobre o estabelecimento.

A comitiva presidencial percorreu um trecho da rodovia Cuiabá-Santarém e foi até o local onde está sendo construído o Quartel do 80. Batalhão de Engenharia de Construções. Essa é uma das mais

importantes estradas do Plano de Integração Nacional, numa extensão de 1.756 quilômetros. O BEC, que a está construindo, transferiu-se de Lages para Santarém em agosto de 1970 e seu trabalho deverá fazer junção com o 60. BEC, que está executando o trecho de Cuiabá a Cachimbo.

No auditório do 80. BEC, o general Dirceu de Araújo Nogueira, chefe do Departamento de Engenharia e Construção do Exército, fez uma exposição de quarenta minutos para o Presidente da República, dando uma visão global das atividades e realizações daquele setor. Ele afirmou que para a conclusão de suas atuais missões na Amazônia, o Exército necessitará de Cr\$ 568 milhões em 1973 e Cr\$ 235 milhões em 1974.

Declarou que chamado pelo Governo da Revolução para participar ativamente da grande escalada para integração efetiva de todas as áreas nacionais, o Exército vem empenhando, com determinação e ardor combativo, toda a sua engenharia civil, na grande batalha de tempo de paz, perseverando para que sejam plenamente alcançados todos os objetivos previstos nos programas governamentais, praticamente os referentes ao Programa de Integração Nacional, e obtinando sempre para cumprir suas missões de cooperação, sem prejuízo de quaisquer outras decorrentes de imposições correlacionadas com a segurança nacional. Assinalou que se se fizer um confronto entre as missões confiadas na Amazônia legal às engenharias militar e civil no que se relaciona com estradas federais, se verá que 68 por cento da rede programada estão a cargo do Exército.

Nas regiões impervias do nosso território — adiantou — parece-nos que mais se impõe a presença da engenharia militar, sobretudo pela ação duradoura com que é capaz de operar, socorrendo áreas, proporcionando o bem-estar e a segurança necessárias aos colonos para a realização de seus trabalhos pioneiros. Além disso, aglutinam em sua área de influência contingentes humanos que buscam, através do aprimoramento profissional, melhores condições de vida e de trabalho e propiciam o estabelecimento de novos núcleos humanos em seus diversos destacamentos que, em sua maioria, mesmo ao findar a missão permanecem como germen de futuras vilas e cidades provocando uma efetiva ocupação da região.

ESCOLAS DE CIVISMO

Segundo ele, as unidades de construção são escolas de civismo e brasilidade, sendo que nelas, face às vicissitudes inerentes ao próprio trabalho, cada obstáculo vencido, cada etapa concluída, cada meta atingida provoca em todos a consciência de que algo está sendo feito, com a sua participação visando a grandeza do País.

Sentado na primeira fila do auditório, juntamente com o governador Fernando Guilhon e esposa, Dona Cila, o professor Leitão de Abreu, generais João Batista de Figueiredo e Carlos Alberto Fontoura, e os ministros do Interior e dos Transportes, o Presidente ouviu com a máxima atenção as palavras do general Dirceu Nogueira, ilustrados com slides a cores.

Finda a exposição do general Dirceu Nogueira, o 80. BEC ofereceu ao Presidente Médici um churrasco que se realizou à sombra de uma compacta plantação de seringueiras. Não houve discursos nem saudações.

As 14h20min (hora local) o Presidente viajou para Belém. No One-Eleven embarcou mais um passageiro: o governador Fernando Guilhon. Na capital paraense, o Chefe do Governo não teve qualquer compromisso oficial. De Belém, ele viajará às primeiras horas de hoje num Avro, rumo a Altamira.

O chanceler Gibson Barbosa declarou ontem que o Brasil e a Argentina acharão uma solução satisfatória para o problema do meio ambiente humano. Disse que manteve um diálogo cordial e amistoso com o chanceler argentino, brigadeiro Eduardo McLoughlin, sobre temas de interesse comum aos dois países.

— A questão sobre o meio ambiente humano figurou como tema importante em nossas conversações e creio que encontraremos uma solução satisfatória para ambas as nações — disse o Ministro — expressando sua satisfação pelo primeiro encontro com o novo chanceler da Argentina, a quem conheceu em outra ocasião quando visitava Buenos Aires.

O problema entre o Brasil e a Argentina com relação ao meio ambiente humano, surgiu da projetada construção pelo Brasil, em cooperação com o Paraguai, da represa hidroelétrica de Sete Quedas, que segundo técnicos argentinos poderia reduzir o caudal de água do Rio Paraná. Este ponto foi discutido na conferência sobre o meio ambiente humano que se realizou recentemente em Estocolmo, mas por falta de tempo, não se adotou

nenhuma decisão, transferindo-se o problema à Assembléia Geral para sua consideração e decisão final.

O ministro Gibson Barbosa expôs claramente a posição do Brasil ao falar ante os 132 países membros da Assembléia Geral da ONU, reafirmando o direito soberano de cada Estado explorar plenamente os recursos econômicos de seu território em benefício de seu povo, reconhecendo entretanto a responsabilidade de não pôr em perigo o meio ambiente das zonas fronteiriças com os países vizinhos.

A posição brasileira diferiu muito pouco da adotada na Conferência de Estocolmo, onde se opôs ao Princípio 20, co-patrocinado pela Argentina, Costa Rica e outros 16 países afro-latino-americanos. Esse princípio, transferido agora à Assembléia, consagra o princípio de cooperação entre as nações e se opõe a decisões unilaterais por um Estado que possam afetar o meio ambiente humano de seus países vizinhos. O Brasil e a Argentina tratam, aparentemente, de chegar a um ponto-de-vista comum sobre este tema, antes que o ponto sobre o meio ambiente humano seja posto em debate no âmbito da Assembléia Geral.

A reação do homem ao trabalho segundo alguns ratos e pombos

O coordenador do laboratório de Psicologia da PUC do Rio, professor Luiz Fernando Bonin, 32 anos, iniciou duas pesquisas sobre comportamento de ratos e pombos, que poderão apresentar alguns indicativos relacionados com o comportamento humano. Na primeira pesquisa, o professor Bonin procura avaliar até que ponto um estímulo novo pode aumentar a motivação do animal para trabalhar. A segunda, ainda em fase de pesquisa piloto, investiga a aversão a trabalhos de longa duração.

O professor Bonin foi da Universidade de Brasília e fez mestrado na City University, de Nova Iorque, dedicando-se a psicologia experimental e comparada. A pesquisa sobre o comportamento de animais frente a estímulos novos tem como base estudos semelhantes feitos pelo professor Berlyne, da Universidade de Toronto. A primeira fase desta pesquisa, que deverá ser completada dentro de três meses, consiste em colocar o rato numa caixa de Skinner onde deve pressionar uma barra para receber uma gota de água. Depois estabelecer a média de trabalho do animal, o que geralmente é obtido em seis sessões, e introduzida uma modificação no modo de operação (na pesquisa a barra será

substituída por uma corrente) avaliando-se então o estímulo trazido pela inovação. Esta pesquisa está sendo feita com oito ratos.

A segunda pesquisa é feita com um barra regulada para liberar uma gota de água depois de 15 segundos de pressão. Quando o rato já está condicionado a esta recompensa é feita uma modificação introduzindo-se outra barra que se for apertada diversas vezes reduzirá o período de liberação da primeira barra. Segundo o professor Bonin, esta experiência destina-se a aprovar que existe um comportamento aversivo rotina mais elaborada, e aparentemente mais difícil, para obter água. A pesquisa deverá estar concluída dentro de 4 meses. Diz o professor, que certos processos básicos do homem são semelhantes aos dos animais o que permite aproveitar os resultados de experiências deste gênero. Segundo ele, alguns setores de psiquiatria estão empregando técnicas behavioristas no tratamento de esquizofrênicos catatônicos, que são recompensados (tal como os ratinhos das caixas Skinnerianas) quando se movimentam ou atendem a estímulos.

Ministro do Supremo aponta algumas deficiências do FGTS

O Ministro do Superior Tribunal do Trabalho, Luiz Roberto de Resende Puech, defendeu a revisão do Fundo de Garantia por Tempo de Serviço ao apontar uma série de falhas que estão prejudicando os trabalhadores. Falando no plenário do IV Congresso Ibero-Americano de Direito do Trabalho e Previdência Social, ele explicou que a lei não prevê como crime de apropriação indébita o depósito da quantia em nome do empregador e não do empregado, como manda a legislação.

Observou que essa omissão resulta em graves problemas para os trabalhadores, "que ficam à mercê de pronunciamentos judiciais com trânsito em julgado, vale dizer meses ou anos a fio, burlados em relação às vantagens reais que a lei apresenta: o pronto levantamento dos depósitos em seu nome. "Sugere que seja acrescentado a definição do crime de apropriação indébita para que a justiça do Trabalho possa evitar a frequência da falta do depósito do FGTS.

Disse ainda que é necessário se corrigir os problemas ocorridos na dispensa dos empregados, observando que pela atual legislação é possível se despedir o empregado a qualquer tempo, desde que se pague com a moeda atualizada a sua indenização, podendo-se fazê-la com o mesmo continuando no cargo. Acrescentou que esta situação gera uma certa insegurança no empregado, que o impede de procurar ter uma alta produtividade.

Além do Ministro Rezende Puech, o professor Manuel Alonso Olea, da Espanha, fez uma conferência defendendo a necessidade de se realizar contratos por tempo ilimitado, no campo para serviços também de tempo ilimitado. afirmou que os trabalhadores contratados periodicamente ficam sem serviço durante uma fase bem grande do ano, gerando problemas sociais e econômicos para as empresas. Defendeu a execução de um plano combinado entre empregadores, Previdência Social e Trabalhadores, que assegure a este um salário na fase intermediária. Disse que os próprios trabalhadores terão vantagens com este plano, pois os operários especializados no ramo do serviço estarão sempre em disponibilidade cada vez que reiniciar o período de trabalho. Atualmente, as empresas tem dificuldades de mão-de-obra por tempo limitado, porque embora ela exista, nem sempre é qualificada para o serviço.

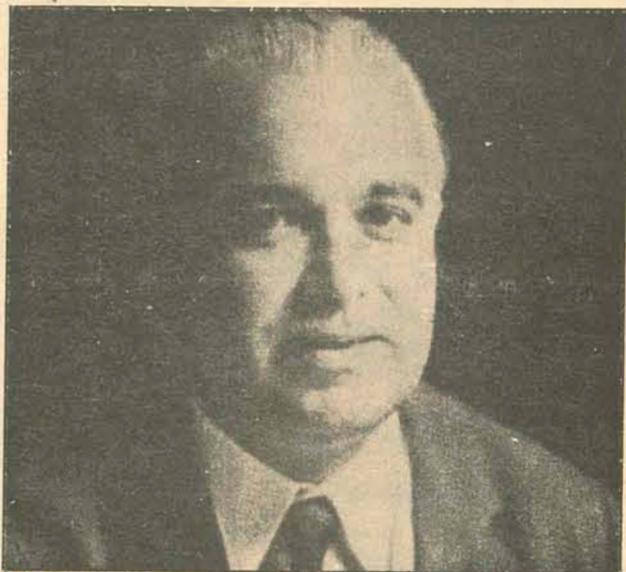

Magalhães desistiu de processar o jornalista

Governador desiste de processar jornalista e nega as acusações

O Governador Antônio Carlos Magalhães, não recorrerá da decisão da Justiça Militar da Bahia, que se julgou incompetente para apreciar a queixa por ele apresentada contra o jornalista João Carlos Teixeira Gomes, redator-chefe do jornal da Bahia. afirmando que "com isso demonstro que não estou agindo por ódio ou sentimento de vingança", o Chefe do Executivo baiano negou ainda que em algum momento do seu Governo tenha perseguido jornais ou jornalistas. Segundo o Governador, toda a briga resume no fato de não estar o Governo enviando matérias para o matutino que lhe faz oposição.

Em nota distribuída à Imprensa, o Governador explicou que "publicidade cabe ao Governo, quando estritamente necessário, fazer, procurando os órgãos que na sua opinião mereçam recebê-la. O sentido da liberdade de imprensa, para mim, tem um valor bem mais alto do que transações de caixa com dinheiro recebido". Enquanto isso, o procurador militar, Antônio Brandão Andrade, ainda não decidiu se irá recorrer ao STM da decisão do Conselho Permanente de Justiça para a Aeronáutica, que se julgou incompetente para julgar o jornalista João Carlos Teixeira Gomes, enquadrado na Lei de Segurança Nacional. O processo originou-se da acusação feita pelo Jornal da Bahia ao Governador Antônio Carlos Magalhães de favorecer em termos fiscais a Magnesita A.A., da qual é acionista.

UM NOME EM CARTAZ!



SCATA PROPAGANDA

PAINÉIS E CARTAZES EM S^ª CATARINA

R. ITAJAI, 1691 FONE: 22-1457 BLUMENAU - SC

noturno 72

de 3^a a sábado das 21,10 às 23,00

RÁDIO GUARUJÁ

oscar berendt

ATENÇÃO

CENTRO HELIOGRÁFICO
CÓPIAS HELIOGRÁFICAS
MATERIAL:
ENGENHARIA E DESENHO
SOLICITE MENSAGEIRO
FONE: 27-51

LABORATORISTA DE SOLOS

Admite-se profissional com amplo conhecimento de ensaios de Solos para trabalhar no Canteiro de Obras da Barragem Sul em Itaporanga. Preferência ter trabalhado em Barragens de terra.

Exige-se referências. — Tratar a Rua Bulcão Viana — 130 — Florianópolis — S.C.

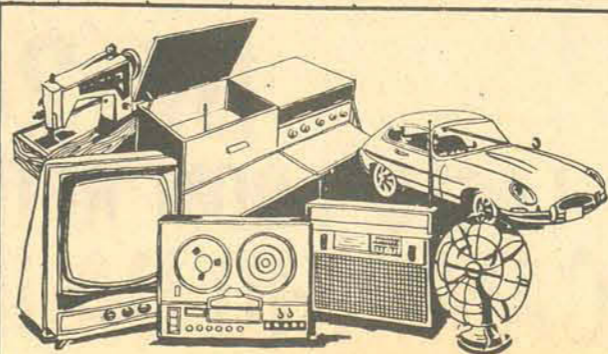

PASSE NA CAIXA.

O crédito direto ao consumidor da Caixa Econômica Federal é direto mesmo. Basta conversar com o gerente. Ele vai tratar pessoalmente do seu caso. Com toda atenção e carinho. E acredite, nunca foi tão fácil levantar dinheiro. Nem tão rápido.

Passa na Caixa Econômica Federal. Direto.

Começa em 73 a inspeção federal na carne verde



O ato de lançamento realizou-se à tarde no gabinete do Secretário da Agricultura.

Foi lançado na tarde de ontem nesta Capital o processo de federalização gradual da inspeção de matadouros e abatedouros de Santa Catarina, a exemplo do que vem sendo executado em outros Estados, em obediência à legislação federal. O lançamento foi feito no gabinete do Secretário da Agricultura pelo diretor da Divisão de Inspeção de Produtos de Origem Animal, órgão vinculado ao Ministério da Agricultura, Sr. Lúcio Tavares de Macedo.

medida vem beneficiar grandemente as indústrias de carne do Estado, criando condições justas de concorrências, melhoria de qualidade de seus produtos e consequente benefício da população consumidora.

Estiveram presentes ao ato de lançamento, além do Secretário Glaucio Olinger, o inspetor-chefe do Dipoa em Santa Catarina, Werner Max Thiele, e representantes das indústrias de carnes do Vale do Itajaí, Oeste e Sul do Estado.

Deputado pede por terras de pequenos agricultores

Brasília (O ESTADO) — O Deputado João Cândido Linhares, da Arena, ao tecer comentários sobre problemas da área agrícola catarinense formulou apelo no sentido de ser celebrado convênio entre o INCRA e o IRASC para a regularização das terras de pequenos proprietários rurais no Estado. Disse ser um antigo problema, que preocupa a um número considerável de ruralistas catarinenses, principalmente da região Oeste, que aguardam faz alguns anos a expedição do título de concessão das terras que ocupam.

Lembrou que os processos estão paralisados, face à supervisão que se atribui ao INCRA para tais assuntos e acrescentou ter

recebido veemente apelo do Deputado Estadual Gentil Bellani para sugerir convênio entre o INCRA e o IRASC para o prosseguimento dos processos.

Em seguida, o Deputado João Linhares esteve em audiência com o Ministro Cirne Lima, da Agricultura e com o Presidente do INCRA, Sr. José de Moura Cavalcanti, quando foi aceita a sugestão do convênio, que ficará agora na dependência da troca de expedientes necessários. Consumada a medida, os colonos, além de regularizar em suas propriedades, poderão melhor expandi-las e organizá-las, inclusive buscando financiamentos junto aos estabelecimentos de crédito.

RCA anuncia implantação de fábrica em M. Gerais

Belo Horizonte (AJB) — Em visita ao distrito industrial de Juiz de Fora, ontem, dois diretores e três técnicos da "RCA Victor" solicitaram a reserva de uma área de 400 mil metros quadrados para a implantação de nova fábrica no País destinada à produção de material eletrônico, que dará aproximadamente dois mil empregos para técnicos brasileiros.

Os Srs. K. Lawson e A.F. Macintyre, respectivamente encarregado de financiamentos e investimentos e gerente de administração de financiamentos internacionais, receberam um completo estudo sob as condições de infra-estrutura da cidade e informaram que no início de outubro os principais diretores da empresa visitarão a área em Juiz de Fora. Os dois executivos norte-americanos visitaram Juiz de Fora em com-

panhia do diretor-administrativo do Instituto de Desenvolvimento Industrial de Minas Gerais e do Diretor do Distrito Industrial, Sr. Paulo Lana Barroso, e do Diretor-Administrativo da Companhia dos Distritos Industriais de Minas Gerais, Sr. Eládio Lopes. Segundo eles, a atual linha administrativa interna da RCA objetiva a transferência de parte da fábrica para a América Latina, e é o Brasil que reúne maiores condições para a implantação do parque industrial. Depois de percorrerem toda a área do distrito industrial, cidade universitária e Prefeitura Municipal, os executivos afirmaram que "a cidade reúne uma série de condições para a implantação da RCA, face ao seu equipamento de infra-estrutura, principalmente o educacional, e disponibilidade de mão-de-obra especializada".

Olaria obrigada a pagar o ICM

Fonte do Departamento de Fiscalização da Fazenda informou que as olarias estão obrigadas ao pagamento do ICM nas saídas de tijolos e telhas que produzem, segundo decisão unânime do Supremo Tribunal Federal, no recurso extraordinário impetrado pelo Espírito Santo.

A decisão, segundo a mesma fonte, deverá ter grande repercussão em Santa Catarina, onde mais de uma dezena de olarias impetraram mandado de segurança, procurando isentar-se do ICM, sob a alegação de que o pagamento do Imposto único sobre Minerais, com os quais fabricam seus produtos, excluiria a incidência de quaisquer outros tributos.

O Ministro Antônio Neder, relator do Acórdão do STF, afirma que se deve distinguir o material em estado bruto e o produto obtido com a sua industrialização. Sobre o mineral em estado bruto incide, exclusivamente, o Imposto único, enquanto que sobre os tijolos e telhas, obtidos pela industrialização do mineral, incide o ICM.

Douat analisa a energia de SC

O presidente da Celesc, Osvaldo Moureira Douat, avistou-se em Brasília com o secretário-geral do Ministério das Minas e Energia, Mário Benjamin Batista, com quem analisou uma série de assuntos referentes à ampliação dos complexos energéticos em Santa Catarina. Com a mesma finalidade manteve contatos com o presidente da Eletrobrás, Mário Bhering.

SUBESTAÇÕES

Por outro lado, a Celesc já colocou em funcionamento as subestações de Canoinhas, Mafra e São Bento do Sul, que garantirão o melhor abastecimento de energia elétrica àqueles municípios.

Fonte da empresa informou que o investimento aplicado nas três unidades é superior a Cr\$ 5 milhões, incluindo as instalações complementares de alimentadores em 13 mil volts.

Receita: assume superintendente

O Sr. Pedro Martins Fernandes assumiu a função de Superintendente da Receita Federal para os Estados do Paraná e Santa Catarina, em ato realizado na cidade de Curitiba. Substituiu o Sr. Hélio Mazzolli, que foi designado para outras funções.

O novo superintendente, ex-funcionário do Banco do Brasil, deverá vir a Florianópolis nos próximos dias, a fim de manter os primeiros contatos com o titular e funcionários da Delegacia local da Receita Federal.

Seguradoras: o maior mercado

Porto Alegre (AJB) — O Superintendente dos Seguros Privados, Décio Vieira Veiga, disse ontem à tarde, durante a realização da 8a. Conferência Brasileira de Seguros Privados e Capitalização, que as seguradoras deverão se constituir, a curto prazo, nos maiores investidores institucionais do mercado de capitais, com aplicações de Cr\$ 800 milhões.

Pela manhã, o professor Dante Alexandre Pozzi, da Fundação Getúlio Vargas, afirmou aos congressistas que as empresas de seguro devem transformar-se buscando gente nova e de fora, como homens de "marketing", sob pena de ficarem sem elementos de segunda linha para substituir seus atuais executivos, e lembrou que não se deve confundir o homem de vendas com o de "marketing".

O professor Dante Alexandre disse que as vendas precisam evoluir, sofisticando-se através da sociologia, da psicologia, da economia e das finanças. Disse que pode-se pretender mudar certas variantes, mas se as empresas não estiverem aptas a retribuir ao mercado a imagem que ela procurou formar junto a ele, os resultados serão negativos.

"Hoje qualquer um se sente um entendido em "marketing", porque isso está muito em moda, e se confunde homem de venda com homem de "marketing", acrescentou o professor da Fundação Getúlio Vargas.

Atuação do Fundesc tem destaque na Assembléia

No transcorrer da sessão de ontem da Assembléia o líder arenista Epitácio Bittencourt teceu comentários a respeito da presença do Governo no incremento industrial através do Fundesc, referindo-se especialmente aos convênios firmados para implantação das empresas Embraco e Albany, na última segunda-feira, numa "tarde bastante feliz para nós catarinenses, pois nos deu a certeza de que Santa Catarina está a cada dia acelerando mais a sua expansão industrial". O parlamentar destacou a circunstância de ser a Embraco — companhia que integra os três Estados do sul, com projeto orçado em 35 milhões de cruzeiros — a maior empresa que o Fundesc financia até o momento, e que estará sediada em Santa Catarina — Joinville — apesar de reunir

também as indústrias do Paraná e do Rio Grande do Sul no ramo de refrigeração. Acrescentou que a participação do Fundesc tanto no caso da Embraco quanto no da Albany, a ser instalada em Blumenau, constituem um atestado eloquente da operosidade do Governo, que embora sem alarde empreende uma gestão de profundo significado social e econômico em favor do Estado catarinense.

Em aparte ao líder da Arena, o Deputado Ralf Knaesel adiantou que em Pomerode está sendo projetada uma indústria alemã, com investimentos do Fundesc da ordem aproximada de 3 milhões de cruzeiros, e que "será a última palavra no Mundo em termos de refrigeração".

Sunab festejou ontem os dez anos de existência

A Superintendência Nacional do Abastecimento — SUNAB — comemorou ontem em todas as suas agências do país os seus 10 anos de existência.

Em Florianópolis, o programa interno do aniversário constou de uma missa em ação de graças, realizada no Colégio Catarinense às 11 horas; uma sessão alusiva à data e um pequeno coquetel às 15 horas na própria sede do órgão. Atualmente é delegado da Sunab em Santa Catarina o Sr. Osni Barato, que vem desenvolvendo um trabalho paralelo ao atual objetivo do órgão que é "o regime do controle das margens de comercialização, que vem substituindo o tabelamento rígido suprimido pelo Governo Federal".

Salientando que a preocupação da Sunab é controlar as margens do comércio, deixando livre, até certo ponto, as atividades dos comerciantes, disse o Sr. Osni Barato que "todo o trabalho que vem sendo desenvolvido pelo órgão, deve-se à prestímosa colaboração dos meus assessores".

HISTÓRICO

A SUNAB foi criada pela Lei Delegada no. 5, de 26 de setembro de 1962, como autarquia federal, inicialmente subordinada ao Conselho de Ministro (durante o regime

parlamentarista), e em seguida ao Presidente da República.

Atualmente é órgão da administração indireta, vinculado ao Ministério da Agricultura, tendo a dirigi-la um Superintendente e a administração central se encontrando ainda no Estado da Guanabara, devendo, em breve, ser transferida para Brasília.

À Sunab compete elaborar e promover a execução do plano nacional de abastecimento de produtos essenciais, o qual servirá, também, de instrumento à política de crédito e fomento à produção; elaborar programas para expansão e operação da rede nacional de armazéns, e armazéns frigoríficos; fixar cotas de exportação de produtos essenciais; promover a melhoria dos níveis de consumo e dos padrões de nutrição do povo; elaborar e promover a execução do plano nacional e dos programas de assistência alimentar; aplicar a legislação de intervenção no domínio econômico para assegurar a livre distribuição de mercadorias e serviços essenciais; acompanhar a execução das medidas estabelecidas nos planos e programas que elaborar e as decorrentes da aplicação da lei de intervenção no domínio econômico, e fixar diretrizes de ação das entidades jurisdicionadas.

SERVIÇO DE INFORMAÇÃO DE MERCADO AGRÍCOLA — SIMA —						
CONVENIO: MINISTERIO DA AGRICULTURA — SECRETARIA DA AGRICULTURA — SC.						
PREÇOS DE ATACADO = 26-09-72.						
PRODUTOS	UNIDADE	P R A Ç A S				
		FPOLIS.	R. JANEIRO	P. ALEGRE	S. PAULO	CURITIBA
ARROZ AMARILHO.....	So. 60 Kg.	79,00	119,00	=====	97,00	93,50
FAR.MANDIOCA FINA ...	So. 45 Kg.	33,50	27,50	29,00	29,00	32,00
FEIJÃO PRETO COMUM...	So. 60 Kg.	67,50	68,00	69,00	67,50	65,00
BATATINHA	So. 50 Kg.	60,00	62,00	62,50	61,00	65,50
MILHO AMARILHO COMUM..	So. 60 Kg.	22,50	27,00	24,50	25,50	19,00
BANHA ESPECIAL	Cx. 30 ptes.	117,00	109,00	102,00	=====	106,00
BANHA COMUM	Lata 16 Kg.	51,50	50,00	57,00	=====	90,00
OVOS GÁSICA VERMELHA..	Cx. 30 Dz.	53,00	45,00	54,00	49,00	55,00
FRANGO ABATIDO.....	Kg.	4,50	4,90	4,30	5,20	5,20
TOMATE PAULISTA.....	Cx. 27 Kg.	41,00	43,00	45,00	44,00	43,00
CENOURA EXTRA	Cx. 30 Kg.	23,00	30,00	37,00	40,00	39,50
ahp/ST.						

LEIA "O ESTADO"



Caixa Econômica Federal
FILIAL DE SANTA CATARINA

EDITAL DE LEILÃO

A Gerência de Operações Diversas comunica aos interessados que efetuará, no dia 07 do próximo mês, leilão de Jóias e Mercadorias, relativo aos contratos vencidos em 30/08/72.

HORÁRIO: — 9,30 hs.
LOCAL: — PRAÇA XV DE NOVEMBRO, 30
EXPOSIÇÃO: — no local, das 8,30 hs às 9,30 hs.



VIAGENS... assunto para entendidos, ou senão vejamos, você pode, nunca ter viajado, mas o seu AGENTE DE VIAGENS deve saber tudo sobre "elas". Se o seu assunto é viajar não faça dele um problema, entregue-o a um especialista, e veja, ou repita, como é bom VIAJAR. Deixe-nos sugerir alguns roteiros:

FOZ DO IGUAÇU E ASSUNÇÃO — 14 de outubro — 7 dias
MONTEVIDEO E BUENOS AIRES — 4 de novembro — 9 dias
BUENOS AIRES E BARILOCHE — 20 de novembro — 11 dias
REVEILLON MARÍTIMO — Rio Grande, Santos, Rio de Janeiro, Salvador, Vitória. Saída 26.12, regresso 06.01.1973
CRUZEIRO À TERRA DO FOGO — Rio de Janeiro, Santos, Rio Grande, Buenos Aires, Montevideo, Punta Arenas, Bahia Garibaldi, Ushuaia, Cabo Hornos, Puerto Madryn. Duas saídas 4 e 17 de janeiro de 1973 — duração 19 dias.

Informações — Preços e condições peça ao seu AGENTE DE VIAGENS.

TURISMO HOLZMANN S/A
Rua Sete de Setembro No. 16 — Fone: 3 3 8 9

RESTAURANTE PRAYON

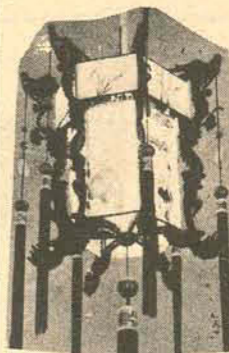

COMIDAS
TÍPICAS CHINESAS
P. INTERNACIONAL
L. PANORAMAR
SERVIÇO A LA CARTE

AV. RUBENS DA ARRUDA RAMOS
(Baía Norte)

BR-282
TRECHO LAGES - BOM RETIRO - FLORIANÓPOLIS
O CAMINHO DA INTEGRAÇÃO

SÍNTESE

ITAJAÍ

O Partido da Integração Universitária venceu as eleições realizadas na Faculdade de Direito de Itajaí, obtendo cerca de 80% dos votos. A nova diretoria ficará assim constituída: presidente, Rogério Ferreira; vice-presidente, Oswaldo dos Reis; secretário geral, João Nilo Mafra; 1.º secretário, João Kleis; tesoureiro geral, Ernesto Laury Hachamann; 1.º tesoureiro, Manoel Felipe da Silva Neto; representante do conselho departamental, Rogério Ferreira; suplente do conselho departamental, João Nilo Mafra; representante de congregação, Oswaldo Reis e suplente de congregação, Rogério Ferreira.

POMERODE

O Clube de Pomerode promoverá no próximo dia 17 de outubro o IX Baile do Chopp, com a participação da Bandinha Turck, da cidade de Rio Negro. A sangria do primeiro barril será às 22 horas desse dia e às 23 horas será realizada a eleição para a escolha da Rainha do Baile do Chopp. Os ingressos estão sendo vendidos juntamente com o caneco pelo preço de Cr\$ 17,00 para cavalheiros e Cr\$ 13,00 para senhoras.

SÃO JOSÉ

Em solenidade que contará com a presença do desembargador Norberto de Miranda Ramos, presidente do Tribunal de Justiça de Santa Catarina, prefeito municipal Germano João Vieira e outras autoridades, serão inauguradas no próximo sábado no município de São José as novas instalações do Fórum da comarca local e da Prefeitura Municipal. O ato está programado para as 10 horas.

PIÇARRAS

O Secretário Prisco Paraíso, da Saúde, inaugurou em Piçarras um Posto de Saúde, em solenidade que contou com a presença do Prefeito Municipal, Diretor do Dasp e outras autoridades. Na ocasião o Sr. Prisco Paraíso discursou sobre a necessidade de serem expandidos e aprimorados os serviços assistenciais no interior do Estado. A unidade sanitária foi construída através do convênio firmado entre a Secretaria da Saúde e Prefeitura Municipal de Piçarras.

CHAPECÓ

Encerra-se amanhã em Chapecó o Curso de Interpretação da Previdência Social que a Coordenação de Bem Estar do Instituto Nacional de Previdência Social vem ministrando para representantes de associações e entidades de classes vinculadas ao sistema previdenciário. O curso tem lugar no auditório do Colégio Bom Pastor e conta com a participação de dezenas de alunos. Amanhã às 20 horas será realizada a solenidade de entrega dos certificados aos participantes que tiveram mais de 80% de frequência das aulas.

JOINVILLE

O Departamento de Habitação, Saúde e Assistência Social da Prefeitura Municipal de Joinville encerrou as inscrições ao curso de Dinâmica de Grupo, programado para o período de 10 a 14 do próximo mês, em face do preenchimento do número de vagas. As aulas serão ministradas pelo professor Pedro Montanari, integrante da equipe do Sr. Lauro de Oliveira Lima, de São Paulo. Esse curso será também realizado nas cidades de Blumenau e Florianópolis nos próximos meses.

Lages quer faculdade de veterinária em 73

Lages (Sucursal) — Clubes de serviço de Lages lançaram uma campanha com o objetivo de conseguir junto ao Ministério da Educação a instalação da Faculdade de Veterinária no próximo ano neste município. Dirigentes dessas entidades mantiveram contatos com representantes catarinenses na Câmara Federal, solicitando empenho junto às

autoridades federais no sentido de conseguirem a autorização para o funcionamento da unidade de ensino superior.

O Governo do Estado já autorizou o funcionamento da Faculdade através do Conselho Estadual de Educação e o corpo docente já foi formado em recente concurso reali-

zado nesta cidade, faltando apenas o parecer final do Conselho Federal de Educação.

MOBRAL

Mais 200 alunos do Movimento Brasileiro de Alfabetização receberam em Lages seu certificado de conclusão do curso realizado duran-

te um período de seis meses. A solenidade foi realizada no auditório da Universidade do Planalto Catarinense, sob a presidência do Coordenador Regional do Mobral, professor Guedes de Souza Pinto, que anunciou para os próximos dias o início da quinta etapa do programa de alfabetização de adultos da região de Lages.

Bom Jesus: educação artística

Joinville (Sucursal) — Acompanhando o processo de reforma dos currículos escolares em Santa Catarina, o Colégio Bom Jesus, de Joinville, acaba de introduzir a cadeira de Educação Artística no nível de primeiro grau. A matéria será lecionada pela professora Albertina Ferraz — uma das melhores xilogravuristas catarinenses — que também leciona na Escola de Artes Fritz Alt. Segundo a direção do estabelecimento, a matéria no corrente ano está sendo ministrada apenas para os alunos do quinto grau e, para o próximo ano escolar, é pensamento da direção do Colégio Bom Jesus estender a cadeira para outros níveis.



Blumenau: Aftosa é combatida

Blumenau (Sucursal) — Grande incidência de febre aftosa foi constatada em diversas localidades do município de Blumenau pela equipe de vacinadores da Cafasc — Campanha da Febre Aftosa em Santa Catarina.

Um intenso trabalho de combate à doença foi iniciado pela Cafasc em colaboração com a Prefeitura Municipal em todo o interior do município. Centenas de adultos e crianças foram vacinadas nos últimos dias e, segundo informações da Prefeitura Municipal, houve caso grave com pessoas dominadas completamente pela febre. Os trabalhos de vacinação deverão ser estendidos até o próximo sábado.

ELEIÇÃO

A Sociedade dos Apicultores do Vale do Itajaí programou para hoje às 20 horas a realização de uma assembléia geral para a eleição de sua nova diretoria. A reunião será realizada nas dependências da Diretoria do Fomento Agropecuário da Prefeitura Municipal de Blumenau sob a presidência do engenheiro agrônomo Nestor Paulo Fernandes, presidente da Savi.

ÁRVORES

A Diretoria do Fomento Agropecuário de Blumenau informou que já adquiriu mudas de árvores frutíferas aclimatadas para esta região para serem revendidas através dos Postos de Revenda do Fomento. Técnicos do órgão ficarão à disposição dos interessados para prestarem orientação necessária no plantio e proteção da árvore.

Sindicatos de Brusque e Corupá

O Ministro Júlio Barata, do Trabalho e Previdência Social, autorizou o empréstimo solicitado pelo Sindicato dos Trabalhadores Rurais de Brusque, no valor de Cr\$ 70.000,00. Os recursos serão utilizados na ampliação da sede própria com vistas a instalação de novos e modernos sistemas de atendimento aos seus associados.

De outra parte, o Sindicato dos Trabalhadores Rurais de Corupá inaugurou seu gabinete odontológico, cujos aparelhos foram doados pelo Fundo Rural. Durante a solenidade de inauguração do serviço odontológico, foram entregues certificados a 45 concluintes do Curso de Enfermagem para o Lar, promovido pelo Sindicato em convênio com o Programa Intensivo de Preparação de Mão de Obra.

Banco do Estado inaugura hoje novas instalações em Criciúma

Criciúma (Sucursal) — O Banco do Estado de Santa Catarina inaugura hoje as novas instalações de sua agência de Criciúma, em solenidade programada para às 11 horas com a presença do Governador Colombo Salles, Secretário Sérgio Uchôa de Rezende, da Fazenda, Sr. Lauro Linhares, presidente do Besc, e outras autoridades.

As novas instalações do Besc em Criciúma, localizadas na avenida Ruy Barbosa, são dotadas de modernos sistemas de atendimento público, devendo ampliar seus serviços nos campos de atividades profissionais.

Após a inauguração, o Governador Colombo Salles será homenageado com um almoço no Criciúma Clube pela Associação Comercial e Industrial deste município.

Ensino previne sobre acidentes

Os principais problemas verificados no trânsito diariamente estão focalizados num boletim enviado pela Divisão do Ensino Básico do Departamento de Ensino, da Secretaria de Educação, às doze coordenadorias regionais de ensino de Santa Catarina. O documento, que foi elaborado em conjunto com as autoridades do Detran, deverá ser distribuído em todos os estabelecimentos da rede de ensino estadual, a fim de despertar no aluno a importância para evitar os acidentes.

Fazendo parte da campanha de esclarecimento promovida pelas autoridades na Semana Nacional do Trânsito, o folheto dirigido aos escolares tem caráter educativo e contém esclarecimentos sobre estradas e

rodovias, atitudes de pedestres e dos motoristas, além dos hábitos que as crianças deverão adotar para adquirir melhor comportamento em relação ao trânsito. Finalmente, o boletim sugere aos professores catarinenses que promovam o desenvolvimento de trabalhos com o tema "O Trânsito" durante as aulas.

ENCERRAMENTO

Marcando o encerramento da Semana Nacional do Trânsito em Florianópolis, uma equipe de professores e estudantes do Instituto Estadual de Educação cumpriu ontem à tarde uma apresentação na TV Cultura. Na oportunidade, os alunos apresentaram os Dez Mandamentos do Trânsito e cantaram ainda o Hino Cuidado.

Interior ganha mais 5 escolas

A Secretaria de Transportes e Obras iniciou a construção de mais cinco estabelecimentos de ensino no interior do Estado, com um custo total de Cr\$ 113.000,00. O término das obras está previsto para o próximo mês de novembro.

No município de Indaial a Secretaria dos Transportes e Obras está construindo a Escola Isolada de Ribeirão Carvalho, numa área de 87,28 metros quadrados. Esta escola terá capacidade para atender a 84 alunos em dois turnos a partir do próximo ano.

Em Agrolândia, o prédio da Escola Isolada de Serra Alves, que está sendo construído numa área de 143,86 metros quadrados, permitirá a Secretaria da Educação a aceitar nesse município 168 novas matrículas para o ensino do 1.º grau. A escola Isolada de Taquara Verde, no município de Caçador, terá a mesma capacidade de atendimento.

A Escola Isolada de Linha Tiradentes, de Concórdia, começará a funcionar no próximo ano com 84 alunos. Ela está sendo construída numa área de 87,28 metros quadrados e sua conclusão consta no programa da Secretaria de Transportes e Obras para o próximo mês de novembro. Foi também iniciada a construção da Escola Isolada de Araçá, no município de Campo Belo do Sul.

SOLUÇÃO

Blumenau (Sucursal) — O Prefeito Evelásio Vieira, de

ANUNCIE O ESTADO



BUSCH & CIA. LTDA.

Artefatos de couro, calçados esportivos, couros e plásticos laminados, pastas, malas e bolsas, artigos para sapateiros, seleiros e estofadores.

LOJA 1 — Tel. 3522
Rua Conselheiro Mafra, 14

LOJA 2 — Tel. 2690
Rua Conselheiro Mafra, 17

TRIBUNAL DE JUSTIÇA DIRETORIA DE DOCUMENTAÇÃO E PUBLICAÇÕES RESENHA DE JULGAMENTOS

A Câmara Criminal do Tribunal de Justiça de Santa Catarina, em sessão ordinária de terça-feira, dia 26 de setembro de 1972, julgou os seguintes processos:

1) Recurso Criminal no. 6.474 de Concórdia, recte. o dr. Juiz de Direito, **ex-officio** recda. Helena Hinkel.

Relator: Des. MARCÍLIO MEDEIROS
Decisão: À unanimidade e de acordo com o parecer da Procuradoria Geral do Estado, conhecer do recurso e negar-lhe provimento. Custas na forma da lei.

Acórdão assinado na sessão.
2) Recurso Criminal no. 6.463 de Campos Novos, recte. Hércules Vettori e recda. a Justiça, por seu Promotor.

Relator: Des. TROMPOWSKY TAULOIS
Decisão: À unanimidade e de acordo com o parecer da Procuradoria Geral do Estado, conhecer do recurso e negar-lhe provimento. Custas na forma da lei.

Acórdão assinado na sessão.
3) Recurso Criminal no. 6.468 de Campos Novos, recte. Fidêncio Ribeiro e recdo. o dr. Juiz de Direito.

Relator: Des. MARCÍLIO MEDEIROS
Decisão: À unanimidade e de acordo com o parecer da Procuradoria Geral do Estado, conhecer do recurso e negar-lhe provimento. Custas na forma da lei.

Acórdão assinado na sessão.
4) Apelação Criminal no. 11.829 de São Lourenço do Oeste, apte. Avelino Bee e apda. a Justiça, por seu Promotor.

Relator: Des. TROMPOWSKY TAULOIS.
Decisão: À unanimidade conhecer do recurso e dar-lhe provimento em parte, para tão somente excluir das condições do **sursis** o pagamento das custas. Custas na forma da lei.

Acórdão assinado na sessão.
5) Apelação Criminal no. 11.853 de Turvo, apte. Antonio da Silva e apda. a Justiça, por seu Promotor.

Relator: Des. TROMPOWSKY TAULOIS.
Decisão: À unanimidade conhecer da apelação e dar-lhe provimento em parte para conceder ao mesmo o benefício do **sursis**. Custas na forma da lei.

Acórdão assinado na sessão.
6) Apelação Criminal no. 11.792 de Joinville, apte. Osimano Urvaldo Heringer e apda. a Justiça, por seu Promotor.

Relator: Des. TROMPOWSKY TAULOIS.
Decisão: À unanimidade e de acordo com o parecer da Procuradoria Geral do Estado, conhecer da apelação e dar-lhe provimento em parte para reduzir a pena imposta, excluindo das condições do **sursis** o pagamento das custas. Custas na forma da lei.

Acórdão assinado na sessão.
7) Apelação Criminal no. 11.717 de São Lourenço do Oeste, apte. a Justiça, por seu Promotor e apdos. Esmelindo Bento, Marcelino Bento e Claudino Dias.

Relator: Des. MARCÍLIO MEDEIROS.
Decisão: À unanimidade e de acordo com o parecer da Procuradoria Geral do Estado, conhecer do recurso e negar-lhe provimento. Custas na forma da lei.

Acórdão assinado na sessão.
8) Apelação Criminal no. 11.752 de Itajaí, apte. Nilton Furtado de Souza e apda. a Justiça, por seu Promotor.

Relator: Des. MARCÍLIO MEDEIROS.
Decisão: À unanimidade e de acordo com o parecer da Procuradoria Geral do Estado, conhecer do recurso e negar-lhe provimento. Custas na forma da lei.

Acórdão assinado na sessão.
9) Apelação Criminal no. 11.861 de Curitiba, apte. Aparício Taborda e apda. a Justiça, por seu Promotor.

Relator: Des. MARCÍLIO MEDEIROS.
Decisão: À unanimidade, conhecer da apelação e dar-lhe provimento em parte, para reduzir a pena imposta ao réu a 1 (um) ano e 5 (cinco) meses de reclusão. Custas na forma da lei.

Acórdão assinado na sessão.
10) Apelação Criminal no. 11.755 de Concórdia, apte. Afrílio Renosto e apda. a Justiça, por seu Promotor.

Relator: Des. EDUARDO LUZ.
Decisão: À unanimidade e de acordo com o parecer da Procuradoria Geral do Estado, conhecer do recurso e negar-lhe provimento. Custas na forma da lei.

Acórdão assinado na sessão.
11) Apelação Criminal no. 11.841 de Joinville, apte. Sílvio Aldo Cielusinski e apda. a Justiça, por seu Promotor.

Relator: Des. EDUARDO LUZ.
Decisão: À unanimidade e de acordo com o parecer da Procuradoria Geral do Estado, conhecer da apelação e negar-lhe provimento. Custas na forma da lei.

Acórdão assinado na sessão.
12) Apelação Criminal no. 11.843 de Concórdia, apte. Valdir Rotini e apda. a Justiça, por seu Promotor.

Relator: Des. EDUARDO LUZ.
Decisão: À unanimidade e de acordo com o parecer da Procuradoria Geral do Estado, conhecer do recurso e negar-lhe provimento. Custas na forma da lei.

Acórdão assinado na sessão.
13) Apelação Criminal no. 11.851 de Itajaí, apte. Valdemar Trentini e apda. a Justiça, por seu Promotor.

Relator: Des. EDUARDO LUZ.
Decisão: À unanimidade e de acordo com o parecer da Procuradoria Geral do Estado, conhecer do recurso e negar-lhe provimento. Custas na forma da lei.

Acórdão assinado na sessão.
14) Apelação Criminal no. 11.864 de Balneário de Camboriú, apte. Art Jan de Geus e apda. a Justiça, por seu Promotor.

Relator: Des. EDUARDO LUZ.
Decisão: À unanimidade e de acordo com o parecer da Procuradoria Geral do Estado, não conhecer do recurso. Custas na forma da lei.

Jaime Sprício
Diretor

CLICHÊS:

FOTO GRAVURA
CATARINENSE

RUA CONSELHEIRO MAFRA, 160 — ESQUINA BENTO GONÇALVES
FLORIANÓPOLIS

O pintor Hassis e o tapeceiro Veichiatti expõem a partir de hoje no Museu de Arte Moderna, pela primeira vez em conjunto. Cada qual mostrando alguns trabalhos inéditos e outros já conhecidos do público. Hassis estará expondo uma série de pinturas inspiradas no circo, que foram feitas em 1966 e pertencem ao seu acervo particular. A exposição conjunta será aberta às 20 horas, estendendo-se até o dia 10.

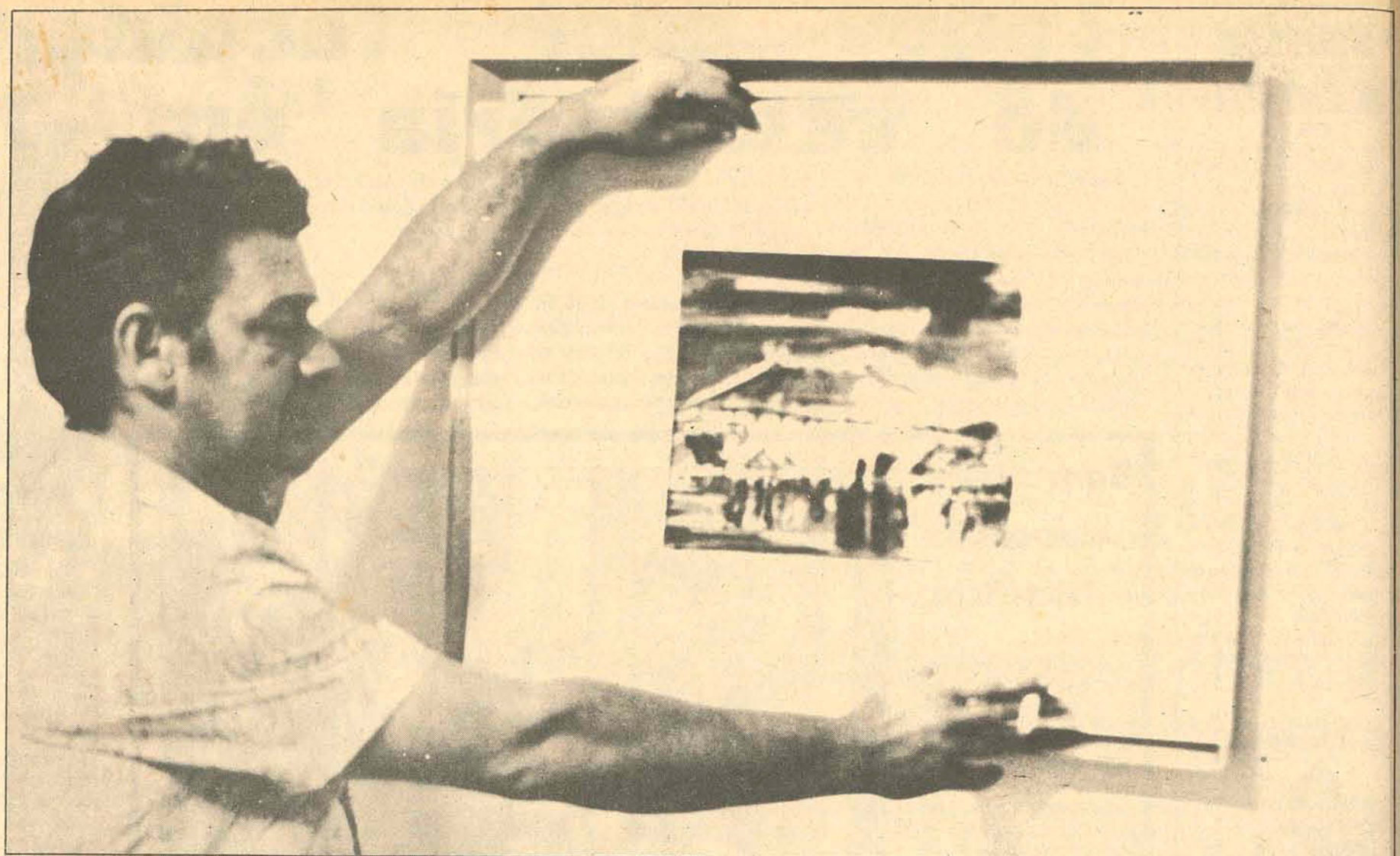

Hassis mostra o circo e Veichiatti os seus tapetes

É bem provável que hoje à noite, quando for inaugurada a exposição de Hassis e Veichiatti no Museu de Arte de Santa Catarina, muita gente — ao ver as obras de Hassis — volte à infância e lembre aquele momento em que o Circo — o belo e maravilhoso Circo — chegou na sua pequena cidade, trazendo todo um mundo mágico e encantado. É isso que Hassis mostra em suas obras,

feitas em 1966 e descobertas por Aldo Nunes que não resistiu à tentação de expô-las ao público catarinense.

UMA HISTÓRIA

E para quem olhar atentamente as obras de Hassis — feitas com nanquim e aquada sobre cartão, verá como as mesmas contam uma história. Começa na pequena aldeia, ou naquela pequena cidade, perdida

nos confins do mundo. A chegada do circo, de surpresa e com muito alarde, despertou a população e a transforma. Surge a garotada que, não resistindo ao apelo pelos altos falantes, corre como doida atrás daquela confusão colorida. Em seguida a fase de armadão do circo e consequente tentativa de “furar” a primeira apresentação.

Diz Hassis que o mais gostoso no Circo não é pa-

gar o ingresso e sim passar sorratamente por baixo da lona e “curtir” extasiado toda aquela euforia, aquelas luzes e aquelas cenas jamais vistas ou imaginadas. Hassis retrata em seus desenhos estes momentos. E lembra quando era menino e ia ao Circo, armado no antigo campo do Manejo, onde hoje existe o Instituto de Educação.

Segue a apresentação de Hassis que, com uma in-

visível varinha mágica, nos transporta para dentro do Circo. E vem então aquele gordo homem, vestido a rigor que, através de um alto falante berra: “Respeitável Público... “e o público — com respeito, mas sempre eufórico — aprecia o que se segue. É o palhaço malandro, o elefante equilibrista, a mocinha dando perigosos saltos mortais no trapézio, os leões e o corajoso domador, o ciclista

que consegue equilibrar num fino arame...

Hassis mostra então a arquibancada que, em certo sentido, é o início de sua atual fase, “mais evoluída na contenção emocional, mais rigorosa no tratamento das cores e na qual as expressões humanas, sem perda da força da comunicação que o artista sempre alcançou, se diluem numa composição de formas geométricas que

tendem ao abstrato” — como afirma Silveira de Souza, na apresentação do artista.

UM ÁLBUM

É o desfile de temas figuradas — marcas da infância de muita gente — que Hassis coloca em seus desenhos. Numa grande tranquilidade poética e com traços muito suaves.

Ao mostrar seu Circo, Hassis, não esconde um velho sonho. O de um dia

conseguir imprimir um álbum com todas as figuras de seu Circo — o Circo que um dia ele descobriu no antigo Campo do Manejo. Circo que antes era iluminado com suaves lamparinas e que hoje possuem sofisticadas iluminações fosforescentes.

A exposição que hoje se inaugura no MASC às 20 horas, deverá permanecer aberta até o dia 10 de outubro.

Coral a procura de ajuda para ir a novo encontro

Encontrar mirabolantes soluções para sobreviver e ainda participar de importantes promoções culturais tem sido um terrível teste de persistência e otimismo para o presidente da Associação Coral de Florianópolis, e seus cinquenta participantes. A sobrevivência — ao que parece — já está assegurada através de doações governamentais e de outros órgãos particulares. Resta a difícil façanha de angariar fundos para participar do 2o. Encontro Panamericano de Coros, a ser realizado de 13 a 17 de outubro, em Porto Alegre, encarado pelo presidente, Carlos Faria, como de suma importância para a Associação Coral.

RAZÕES

Já para conseguir a inscrição na promoção foi uma luta. Conseguiram. Informam membros da promoção a ser realizada na capital gaúcha que os participantes são entre outros, o já famoso Arts Viva, de Belo Horizonte, o Coral do Carmo, de Recife, outros da Argentina, Uruguai, Chile, Bolívia e Peru e tantos outros não menos importantes do Brasil. Isso tudo e mai o fato de que — conseguindo participar — o grupo catarinense pretende mostrar a beleza de nossa Ilha através de slides, cartões, flâmulas e outras

promoções são fortes argumentos para que estejamos representados em tão importante Encontro.

O Governo do Estado, através da Secretaria do Governo, Deatur e Coordenadoria de Relações Públicas e Divulgação — frisa Carlos Faria — logo de pronto auxiliou no que foi possível. Mas não é o suficiente. Resta conseguir verba para pagar a hospedagem, o transporte, etc.

APELO

Em tom quase dramático, o presidente da Associação pergunta: o que fazer? Não quer mais pedir, daí encontrou outra solução. Com a direção da TV Cultura conseguiram um espaço de trinta minutos de programação ao vivo, na qual poderão incluir sete minutos de propaganda. Os sete minutos seriam então vendidos às empresas interessadas à mil cruzeiros o minuto. Mas até agora, apenas duas empresas (Cotesc e Ony Hotel) se prontificaram.

Daí então o apelo do pessoal da Associação Coral para que outras empresas comprem o espaço cedido na TV Cultura a eles. O programa será levado ao ar sábado, às 17 horas. Quem quer dar uma mãozinha à Associação Coral de Florianópolis que pensa somente em divulgar nossa música e nossas belezas fora daqui?



MERCADO IMOBILIÁRIO

A. GONZAGA S.A. - R. DEODORO 11 - CRICI N° 74 - FONES 3450 E 3795



NA ILHA PARTE CENTRAL RESIDÊNCIAS

RUA ÁLVARO DE CARVALHO X TTE SILVEIRA
Casa de alvenaria com 1 quarto, sala, varanda, cozinha e banheiro. Área construída 90 m². Área do terreno: 115 m². CR\$ 60.000,00 com 50% de entrada e saldo a combinar.

RUA PADRÊ ROMA
Confortável residência em alvenaria com 250 m², de esquina, contendo hall de entrada, amplo living, dormitório de casal, 3 dormitórios, sala de jantar, copa, cozinha, banheiro social completo, garagem para 2 carros (fechada). Em cima: terraço panorâmico, e sala de costura, sala de estudo, área para recreação, com acesso tanto interno como externo. CR\$ 220.000,00 a combinar.



RUA ALMIRANTE LAMEGO
Residência alvenaria com 85 m². em terreno de 538 m². (sendo 21 metros de frente). Com varanda, living, 3 dormitórios, sala de jantar, cozinha, banheiro social completo e dependência p/empregada. CR\$ 130.000,00.

RUA CID GONZAGA (Serviço Formiga)
Pequena e confortável residência com 2 quartos, sala, cozinha, banheiro e área de serviço. Terreno com 82 m². CR\$ 25.000,00.

AGRONÔMICA
Bellíssima residência em alvenaria, construída 1969, com 126 m², de área construída, em terreno de 270 m². Contém: living, 4 dormitórios, 2 banheiros com azulejo até o teto e piso vitrificado, copa/cozinha com azulejos, sala de estudos, garagem para 3 carros e amplo porão. CR\$ 75.000,00 a combinar.



RUA TOMAS JOÃO DOS SANTOS
Boa casa de alvenaria com 73 m², em terreno de 180 m². Com varanda, sala de visitas, 2 dormitórios, cozinha com azulejos coloridos, banheiro social completo com azulejos coloridos e box de alumínio. Entrada para carro. CR\$ 70.000,00 a combinar.

RUA CRISPIM MIRA
Duas casas de alvenaria sendo uma de 2 pavimentos, com 144 m², e outra nos fundos com saída para a Rua Urbano Salles, com 48 m². Terreno com 198 m². Com living, 5 dormitórios, 2 banheiros sociais completos com azulejos até o teto, copa, cozinha, área de serviço e dependência para empregada. Entrada para carro. CR\$ 120.000,00 pelas duas, sendo CR\$ 70.000,00 de entrada e saldo transfere para Caixa Econômica Federal. CR\$ 70.000,00.

RUA MONSENHOR TOPP
Casa mista com 66 m², com sala, 4 dormitórios, copa/cozinha, banheiro com azulejo, porão habitável. Anexo 2 quartos em alvenaria. CR\$ 35.000,00 à vista ou a combinar.

NO CONTINENTE RESIDÊNCIAS



RUA ARACY VAZ CALLADO
Quase esquina de Cel. Pedro Demoro. Ótima residência em alvenaria de 2 pavimentos, com 149,80 m². em terreno de 379,37 m². (12,50 x 30,90 e 29,80 metros). Com varanda, sala de estar, sala de almoço, sala de jantar, copa, cozinha, dependência completa para empregada, 4 dormitórios, sacada e banheiro social completo com banheira. CR\$ 100.000,00 a combinar. Aceita casa menor.

RUA JOSÉ DE ALENCAR - COQUEIROS
Casa de alvenaria com 84 m². em terreno de 12 x 23,50 metros. Com varanda, sala de visitas, 3 dormitórios, copa, cozinha, dispensa e banheiro social. Entrada para carro. Toda reforçada e pintada em agosto/72. CR\$ 60.000,00 a combinar.



JARDIM ITAGUAÇU - SEM HABITE-SE!
Residência alvenaria 250 m², em terreno 365,12 m², com amplo living, sala de jantar, hall de entrada, sala de estar, 3 dormitórios (sendo 1 suite com banheiro privativo com banho de imersão), mais 2 banheiros sociais completos decorados, lareira, garagem para 2 carros, área de serviço, dependências completas para empregada. Bellíssima visão panorâmica! CR\$ 220.000,00

RUA JOSÉ ARAÚJO - SEM HABITE-SE!
Residência alvenaria 140 m², em terreno de 797,70 m². Living, 3 dormitórios com armários embutidos, copa, cozinha com armários, banheiro social completo, dependência de empregada, área de serviço, garagem com 24 m². Um depósito em alvenaria com 40 m². CR\$ 80.000,00.

JARDIM PANORAMA
Casa de madeira em terreno de 12,50 x 25 metros, com varanda, sala, 2 quartos, cozinha e banheiro. Lote no. 31. CR\$ 15.000,00 com 50% de entrada e saldo em 20 prestações.

RUA PIO X - SEM HABITE-SE!
Casa mista com living, 2 dormitórios, copa, cozinha, banheiro social completo, garagem. Em baixo: sala grande e banheiro. Área 84 m². CR\$ 26.000,00 à vista. PODE SER FINANCIADA!



RUA ARAÚJO S/No. - ITAGUAÇU
Residência em alvenaria, nova, com 200,69 m². em terreno de 414,40 m². (14 x 29,60 metros). Local alto, com bela vista panorâmica para o mar e Jardim Itaguacu. Contém: amplo living, sala de jantar, 3 dormitórios, 1 apto. de casal com banheiro privativo todo decorado e acabamento em mármore e armários embutidos, copa, cozinha com armários embutidos e azulejos decorados até o teto, banheiro social completo todo decorado e acabamento em mármore, dependência completa para empregada, área de serviço e garagem subterrânea. Acesso por escada de mármore. CR\$ 262.500,00 a combinar. Aceita terreno no centro, Itaguacu ou Coqueiros.

RUA DOS NAVEGANTES
Casa de madeira (com frente de alvenaria), antiga, com living, sala de jantar, 3 dormitórios, cozinha, banheiro completo com banheira, sala de costura. Terreno com 300 m². CR\$ 15.000,00 a combinar (prestações suaves).

RUA MARCELINO SIMAS
Casa mista sendo parte superior de madeira contendo varandão, sala de visitas, sala de jantar, 2 quartos. Área 48 m². Em baixo: 1 dormitório, copa, cozinha, banheiro, garagem. Área 48 m². Terreno 12 x 21 metros, todo murado. CR\$ 45.000,00 à vista. Aceita contra-proposta.

INFORMAÇÕES PELOS TELEFONES 3450 e 3795.

APARTAMENTOS

LOJAS

SOLAR DONA EMMA
Apartamento com living, 3 dormitórios, copa, cozinha, banheiro social, área de serviço, dependência para empregada e garagem. CR\$ 100.000,00 com entrada de CR\$ 70.000,00 e saldo em 5 meses.

EDIFÍCIO DANIELA
Apartamento com 118 m², com living, 3 dormitórios, sendo 2 com armários embutidos, banheiro social completo com azulejos coloridos, copa, cozinha, área de serviço e garagem. CR\$ 115.000,00 com 50% de entrada e saldo a combinar. Interesse apto. de 3 quartos no Rio de Janeiro.

EDIFÍCIO CARLOS TAULOS
Apartamento em construção com 50,73 m², com living, jardim de inverno, quarto, banheiro social e cozinha. CR\$ 45.188,00 com entrada de CR\$ 21.000,00, sendo CR\$ 10.000,00 no ato e 11 x CR\$ 1.000,00. Saldo financiado AG.

EDIFÍCIO ARTHUR
Apartamento tipo kitinete com 30,66 m² - 9o. andar - com sala/quarto conjugado, cozinha e banheiro. CR\$ 30.000,00 com entrada de CR\$ 15.000,00 e saldo até 30.12.1972.

SOLAR DE KASTELLORIZON
Apartamento SEM HABITE-SE, novo (entrega em 31/8/72); Com 130 m². de área, com living, 3 dormitórios, copa, cozinha, banheiro social, área de serviço, dependência completa para empregada e garagem. PODE SER FINANCIADO. CR\$ 150.000,00.

EDIFÍCIO JORGE DAUX
Apartamento com 80 m². - 9o. andar - com living, 2 dormitórios, copa/cozinha, banheiro social, área de serviço. CR\$ 75.000,00 com entrada de CR\$ 30.000,00 e saldo 15 x CR\$ 3.000,00. Outras propostas a estudar. Pronta entrega.

EDIFÍCIO APLUB
Sala comercial com 50 m². CR\$ 40.000,00. Aceita contra-proposta. Urgente.

EDIFÍCIO JORGE DAUX
Sala comercial com 20 m². CR\$ 25.000,00 à vista.
CENTRO EXECUTIVO MIGUEL DAUX
Sala comercial 5o. andar com área de 43,53 m². CR\$ 35.000,00 à vista ou CR\$ 40.000,00 com 50% de entrada e saldo a curto prazo. Pronta entrega.

CENTRO EXECUTIVO MIGUEL DAUX
Sala comercial 4o. andar com 42,30 m². CR\$ 33.000,00 com entrada de CR\$ 15.000,00 e saldo 18 x CR\$ 1.000,00.

CENTRO EXECUTIVO MIGUEL DAUX
Sala comercial para consultório/escritório com 49 m² CR\$ 35.000,00 com CR\$ 20.000,00 de entrada e saldo 15 x CR\$ 1.000,00.

CENTRO EXECUTIVO MIGUEL DAUX
Sala comercial com 64 m² - 2o. andar. Com telefone. CR\$ 57.000,00 à vista.

ALUGA-SE

RUA ALMIRANTE CARNEIRO - AGRONÔMICA.
Casa de alvenaria com 3 quartos, sala, copa, cozinha, 2 banheiros, dependência para empregada, garagem.

SERVIDÃO BERNADETE, 27 (Transversal Rua Crispim Mira).
Casa com 1 quarto, sala, copa, cozinha, banheiro e área de serviço.

GALERIA BERENHAUSER
Sobreloja excelente para loja ou escritório.

RUA JOAQUIM CARNEIRO - CAPOEIRAS
Casa com 3 quartos, sala, copa, cozinha, banheiro e entrada para carro.

CENTRO EXECUTIVO MIGUEL DAUX
Lojas e salas para escritório ou comércio.

RUA JOSÉ DE ALENCAR - COQUEIROS
Casa de alvenaria toda reformada, com varanda, living, sala de jantar, cozinha, 3 quartos, dispensa e banheiro. Entrada para carro.

SOLAR DE KASTELLORIZON BAÍA NORTE - Apartamentos com living, 3 dormitórios, banheiro social, copa, cozinha, dependência completa para empregada e área de serviço.

INFORMAÇÕES PELOS TELEFONES 3450 e 3795.

TERRENOS

RUA LEOBERTO LEAL
Terreno com 14,70 x 30 metros, área 441 m². CR\$ 15.000,00 com entrada de CR\$ 10.000,00 e saldo 5 x CR\$ 1.000,00.

RUA ABEL CAPELLA
Terreno com 25 metros de frente por 30 metros de profundidade área de 750 m². Rua calçada, com iluminação, à 400 metros da geral de coqueiros. CR\$ 42.000,00 com entrada de CR\$ 20.000,00 e saldo CR\$ 1.000,00 por mês. À vista CR\$ 40.000,00. Pode ser desmembrado em 2 lotes de 12,50 x 30 metros. Também vende um só.

RUA CORONEL AMÉRICO
Terreno com 30 metros de frente por 30 metros de profundidade, área 900 m². CR\$ 15.000,00.

JARDIM ATLÂNTICO
Lote no. 143 - quadra 10 com 15 metros de frente por 25,90 metros de profundidade. CR\$ 16.000,00 à vista. Troca por Volks 1.330 zero.

FÁTIMA
Terreno com 12,50 x 30 metros, área 375 m². CR\$ 15.000,00.

RUA OLEGÁRIO DA SILVA RAMOS
Terreno com 20 x 25 metros, área 500 m². de esquina CR\$ 10.000,00 à vista.

BOM ABRIGO
Terreno frente para a praia com 14 metros de frente por 30 metros de profundidade. CR\$ 25.000,00 com entrada de CR\$ 15.000,00.

PRAIA DO MEIO
Terreno com 301,38 m² com 15,10 metros de frente. CR\$ 10.000,00 à vista.

RUA CAPITÃO EUCLIDES DE CASTRO
Terreno com 11,50 x 33,80 metros, área 366,85 m². Ative forte CR\$ 7.500,00 à vista.

RUA CAMILO S DE SOUZA
Terreno com 12 x 24 metros, área 288 m². CR\$ 6.000,00.

ENGENHO DA SAUDADE
Uma granja à 3 km da BR-101 (Mun. Biguaçu) com 16 hectares, sendo 78.000 m². pastagens e o restante pomar, culturas de milho, etc. Instalação completa de suinocultura, com máquinas de fazer ração a motor diesel, etc. Casa de moradia em bom estado de conservação. CR\$ 80.000,00 com parte financiada pelo BRDE.

BALNEÁRIOS

CAMBORIÚ
Apartamento no Edifício Recreio à 200 metros da praia, tipo duplex, com sala de visitas, sala de jantar, cozinha, terraço, 2 dormitórios, banheiro social, área de serviço. Armários embutidos, todo mobiliado, inclusive geladeira, faqueiro, etc. CR\$ 35.000,00 facilitados.

Apartamento no Edifício Atlântico - bem no centro com sala, cozinha, quarto de casal, quarto de solteiro, banheiro social completo decorado, com aquecimento à gás Junkers, e área de serviço. Todo mobiliado. CR\$ 35.000,00 de preferência à vista.

CANASVIEIRAS RUA MARIO MOURA
Casa nova de madeira sem habite-se com 81m². em terreno de 12 x 25 metros. Com sala de estar, copa, cozinha, 3 quartos, banheiro social completo com azulejos coloridos, varandão com pia. Água encanada, luz, churrasqueira, abrigo para carro. Mobiliada. CR\$ 25.000,00 com entrada de CR\$ 10.000,00 e saldo a combinar.

Terreno com 14 x 30 metros área 420 m². Loteamento Da Nova. CR\$ 6.000,00 à vista, ou 0 x CR\$ 500,00.

Terreno com 12 x 24,15 metros, área 289,80 m². à 200 metros da praia. CR\$ 10.000,00 à vista ou 24 x CR\$ 600,00.

JARDIM STA.RITA DE CÁSSIA
Canasvieiras - 3 lotes frente para o mar, sendo 1 de esquina com área de 407,77 m², outro com 409,50 m² e o outro com 406,89 m². perfazendo uma área total de 1.224,16 m². Excepcional localização. CR\$ 35.000,00 pagável em 6 meses em parcelas a combinar.

SÃO MIGUEL - BR-101
Churrascaria nova de madeira com piso cimentado com 184 m² em terreno de 14 x 660 metros, área 9.250m². Possui salão grande todo mobiliado com mesas e cadeiras, reservados, balcão frigorífico, etc. Luz e água. CR\$ 30.000,00 com entrada CR\$ 10.000,00 e saldo pela Caixa Econômica.

CACUPE
Terreno frente para estrada geral com 26 metros e fundos vai até o morro. CR\$ 25.000,00 com entrada de CR\$ 15.000,00 e saldo 20 x CR\$ 500,00.

CANASVIEIRAS
Apartamento no Edifício Beira Mar com 1 quarto dividido em dois com armário de imbuia, living, cozinha, banheiro social e área de serviço. CR\$ 21.000,00 à vista.

JURERE
Terreno com 15 x 30 metros, Praia do Forte. CR\$ 4.000,00.

BARBADAS

EDIFÍCIO ARTHUR
Apartamento no 1o. andar com sala/quarto, cozinha e banheiro. CR\$ 25.000,00 à vista. Ou CR\$ 10.000,00 de entrada e 20 x CR\$ 1.000,00.

SOLAR DE KASTELLORIZON - SEM HABITE-SE!
Apartamento no 5o. andar, com living, 3 dormitórios, banheiro social completo, copa, cozinha, área de serviço e dependências completas para empregada e garagem. Todo decorado com mármore, azulejos decorados até o teto, etc. CR\$ 140.000,00.

BAIRROS RESIDENCIAS



RUA JÚLIA DA COSTA
Casa de alvenaria geminada com 56 m², em terreno de 10 x 23 metros. Com sala, 2 quartos, cozinha, banheiro social e área de serviço. CR\$ 15.000,00 à vista ou CR\$ 10.000,00 de entrada e 10 x CR\$ 1.000,00.

TERRENOS

RECANTO APRAZIVEL
Vende-se 83.000 m². de natureza e ar puro! De brinde você leva um riacho cristalino, 30.000 pés de eucaliptos, um imenso jardim gramado com árvores ornamentais, um pomar variado e frutífero, uma casa de campo em estilo moderno toda em alvenaria com 200 m², uma garagem fechada também em alvenaria - com armários embutidos, uma minipiscina, uma sinfonia indescritível de



RUA CÓNEGO BERNARDO
Um prédio de alvenaria novo com 270 m². em terreno de 15 x 27 metros, área de 405 m². Pé direito com 6 metros de altura. Funcionava o cinema. Especial para depósito. CR\$ 90.000,00 à vista.

TERRENOS

pastaros. Um "etecetera" seria muito vulgar para encerrar esta relação. Preferimos convidá-lo e à sua família para uma visita ao local. Você ficará encantado e verá que a relação acima ficará muito maior! Detalhes menos importantes: fica à 500 metros da Universidade e custa em torno de CR\$ 650.000,00 a combinar.
CÓRREGO GRANDE
Uma granja com área de 65.000 m² localizada à 900 metros da Universidade, com 2 casas de alvenaria e instalações completas. CR\$ 150.000,00 a combinar.



Imóvel: investimento

Aplicue sua poupança em imóveis. Florianópolis está crescendo. Sua poupança automaticamente, terá a rentabilidade já garantida. Nós da A. Gonzaga, temos a experiência de 12 anos para orientá-lo da melhor maneira, mesmo que sua poupança seja pequena, comece a investi-la conosco agora. Nós sabemos que algum dia você pretende ter um belo apartamento. Enquanto isso não é possível, comece

com um pequeno. Com CR\$ 350,00 mensais, você já poderá começar pagando o seu apartamentozinho. Modelo mais seguro, com o tradicional acabamento AG.

Imóvel: Rentabilidade garantida

Um dia você recebe seu apartamento. Preste dia você vai morar, que felicidade. Neste dia você vai comprovar que os Imóveis AG oferecem uma rentabi-

lidade de 33,33% a mais. Depois vem o aluguel. É o seu investimento gerando lucros. Ai você vai pensar num apto. maior, talvez até com garagem. Naturalmente um apto. AG, o único, apreço fixo, e dá o pequeno de entrada. E depois você mesmo vai morar no seu apto. E desfrutar com todos os seus.

Assim, se forma capital. Sem loterias, sem poder grande. Com uma certa parcela de sacrifício, mas com honestidade.

DR. SERGIO DE CARVALHO

Endocrinologia

Curso de especialização pela Pontifícia Universidade Católica do Rio de Janeiro.
Residência Médica (2 anos) no Instituto Estadual de Diabetes e Endocrinologia - GB.
OBESIDADE - MAGREZA - DIABETES TIREÓIDE - ESTERILIDADE E INFERTILIDADE CRESCIMENTO E DESENVOLVIMENTO (Baixa Estatura)
Consultório: Rua Jerônimo Coelho, 359 - sala 36 - Ed. da Associação Catarinense de Medicina - Fone 4304 - Diariamente a partir das 12,30 horas.

DRA. LÉA S. DA NOVA

Ginecologia e Obstetria
Atende diariamente no consultório edifício Associação de Medicina, rua Jerônimo Coelho, 325 - 5o. andar - sala 54, das 15 às 18 horas.

DRA. MOEMA DESJARDINS

CRM-SC 820 CPF 029727279

DOENÇAS DE SENHORAS

Com Residência em Ginecologia e Obstetria na Santa Casa de Porto Alegre, Estágio no Hospital dos Servidores Públicos "Ernesta Dornelles" do Rio Grande do Sul. Cursos de Especialização na Maternidade Escola do Rio de Janeiro.

Consultas diariamente das 15 às 18 horas no Centro Executivo Miguel Daux, Rua Anita Garibaldi esquina Saldanha Marinho, 1º andar - Conjunto 104 - fone 36-83 - Florianópolis - SC.

DR. ANTONIO SANTAELLA

Professor de Psiquiatria da Faculdade de Medicina
Problemática Psíquica Neuroses
DOENÇAS MENTAIS

Consultório: Ed. Associação Catarinense de Medicina Sala 12 - Fone 22-08 - Rua Jerônimo Coelho, 358 - Florianópolis -

Dr. Carlos Alberto Barbosa Pinto

CRM - 583-SC - CPF 00264209
Ex-Estagiário Maternidade Escola Laranjeiras
Clínica de Senhoras - Pré-Natal - Preparação - Psico-
Profílica Para Maternidade - Citologia
Consultas das 16 às 20 horas - Diariamente.
Consultório - Ed. APLUB - sala 76 - 7o. andar.

DR. RODRIGO D'EÇA NEVES

CIRURGIÃO PLÁSTICO

Curso de especialização de dois anos no Hospital das Clínicas de São Paulo.
Tratamento Estético das Mamas - Abdomem - Rugas - Nariz - Cicatrizes - Transplante de Cabelo.
Atende no Hospital Governador Celso Ramos às terças e quintas, após às 15 horas.

DR. ROBERTO MOREIRA AMORIM

DOENÇAS DA PELE
Das Unhas - Do Couro Cabeludo - Micoses - Alergia - Tratamento da Acne Pele Pelo Novo Carbônico "Poeling"
DEPILAÇÃO
Ex-Estagiário do Hospital das Clínicas da Universidade de São Paulo.
CONSULTAS: Diariamente, à partir das 15 horas
CONSULTÓRIO: R. Jerônimo Coelho, 325 - Edifício Jufieta - 2o. andar - sala 205 - Fone 4438.

DR. HENRIQUE JOSÉ FONTES

CLÍNICA E CIRURGIA DE OLHOS

Curso de especialização no Hospital São Geraldo, Serviço do Prof. Hilton Rocha - Belo Horizonte - M.G.
Curso de especialização no Instituto Penido Burnier - Campinas - S.P.
Consultório: Hospital de Caridade - Fone 2036 e 2037
Atende diariamente com hora marcada de 2a. à 6a. feira das 15 às 19h e aos sábados das 9 às 11h.
FLORIANÓPOLIS SANTA CATARINA

DR. EDMO BARBOSA SANTOS

Cirurgião Dentista

Horário: de 2a. à 6a. feira das 14 às 19 horas.
Rua Deodoro, 18 - Edifício Soraia 13.

DR. CLOVIS PRUDÊNCIO

CIRURGIÃO DENTISTA
CRO/SC - 315

Ortodontia (Correção de Dentes)

Clínica Geral

HORÁRIO

das 8 às 12 e das 14 às 19 horas
Galeria Comasa - 9o. andar - conj. 904
Florianópolis.

DR. RAUL F. KLEIN

CIRURGIÃO DENTISTA

Horário das 14 às 20 hs.

Rua Anita Garibaldi
Edifício Executivo Miguel Daux
3o. Andar - sala 306

" A VOZ DA PROFECIA "

OUÇA ESTA VOZ QUE ORIENTA E DÁ CERTEZA

FPOLIS - Rádio Santa Catarina
Sábados às 19,30 horas.
BLUMENAU - Rádio Clube de Blumenau Ltda.
Domingos às 13,00 horas.
CAÇADOR - Rádio Difusora Caçanjurê
Domingos às 8,30 horas.
CRICIUMA - Rádio Eldorado
Sábados às 18,45 horas.
HERVAL D'OESTE - Rádio Herval d'Oeste
Domingos às 19,30 horas.
INDAIAL - Rádio Clube de Indaial
Domingo às 12,30 horas.
ITAJAÍ - Rádio Difusora Vale do Itajaí
Sábados às 15,30 horas.
JARAGUÁ DO SUL - Rádio de Jaraguá Ltda.
Sábados às 16,05 horas.
JOAÇABA - Rádio Soc. Catarinense de Joaçaba
Sábados às 17,30 horas.
LAGUNA - Rádio Difusora de Laguna
Terças-Feiras às 8,30 horas.
LAGES - Rádio Clube de Lages
Domingos às 13,00 horas.
PALMITOS - Rádio Entre Rios Ltda.
Domingos às 11,00 horas.
RIO NEGRO - Rádio Difusora de Rio Negro
Domingos às 13,05 horas.
S. JOÃO BATISTA - Rádio Clube São João Batista Ltda.
Domingos às 12,30 horas.
S. MIGUEL D'OESTE - Rádio Colméia de São Miguel d'Oeste
Domingos às 13,00 horas.
S. FRANCISCO DO SUL - Rádio Difusora
Sábados às 12,45 horas.
TUBARÃO - Rádio Santa Catarina
Sábados às 15,00 horas.
XAXIM - Rádio Cultura de Xaxim Ltda.
Sábados às 17,00 horas.
XANERÊ - Rádio Princesa d'Oeste Ltda.
Domingos às 7,15 horas.
CUPOM DE INSCRIÇÃO

Peço-lhe inscrever-me, sem qualquer compromisso de minha parte, no curso gratuito de 20 lições.

Nome.....
Rua..... N.....
Cidade..... Estado.....

Recorte este cupom e envie-o à Voz da Profecia, Caixa Postal 1189 ZC-00, 20.000 Rio de Janeiro GUANABARA

EDIFÍCIO SANTOS DUMONT

CR\$ 350,00

Mensais situado ao lado da Praça Santos Andrade de prazo de entrega, março de 1972, com as mensali-dades acima sem entrada, financiado em 15 anos as suas ordens.

ED. SANTOS ANDRADE - ED. VENEZA - ED. AUGUSTO (PRONTO) - ED. SALDANHA DA GAMA (financiado em 15 anos) - ED. VILA RICA - ED. PASSEIO - ED. TANGARÁ - ED. MURICI - ED. DOM. IGNÁCIO - ED. ARAUCÁRIA - ED. PERNAMBUCO - ED. DUCA DE LACERDA -

- Para informações e vendas A Vencedora de Apartamentos Santos Imóveis Ltda. Praça Santos Andrade n. 39 - 1- andar - Fones 23-33-53, 24-14-88, 24-14-91, 24-14-93 e 24-44-62 - Curitiba.

Horário das 3 às 19 horas, inclusive aos sábados, domingos e feriados. Não fechamos nas refeições. Em Florianópolis á R. Deputado Edú Vieira, 24 - Pantalal com Otávio A. do Espírito Santo.

IMOBILIÁRIA ANDRADE RAMOS

R. Felipe Schmidt, 51 - Galeria Jaqueline - Loja 7
ABERTA DAS 8,00 ÀS 18,00 HORAS
ININTERRUPTAMENTE

CASAS SEM HABITE-SE

TRINDADE
1. fase de acabamento - 135 m2
2. fase de acabamento - 90 m2
3. fase de acabamento - 216 m2

BOM ABRIGO

1. em construção - 194 m2

PALHOÇA (Ponte Imarú)

1. pronta - 108 m2
POSSUIMOS OUTRAS CASAS EM NOSSA RELAÇÃO

APARTAMENTOS

LANÇAMENTO EDIFÍCIO BOM ABRIGO

PRONTA ENTREGA

. 1 apartamento por pavimento
. 3 dormitórios - sala - copa-cozinha - banheiro - dependência de empregada - área de serviço - garagem.
. atenção p/ acabamento - armários embutidos - carpete nos quartos - sala - cortinas - cozinha e banheiro revestimento reflexivo até o teto - piso paviflex

LANÇAMENTO EDIFÍCIO CESAR SEARA

EXCELENTE ACABAMENTO - ENTREGA FEVEREIRO - 73

. 3 dormitórios - sala - copa-cozinha - 2 banheiros - dependência de empregada - garagem - todos de frente - armários embutidos - azulejo decorado até o teto - synteko - play-ground - jardim e churrasqueira - peitoris em mármore.

DIVERSOS APARTAMENTOS INCLUSIVE COM PEQUENA ENTRADA

. diversos terrenos
. salas para comércio
. granja
. fazenda

PRAIA DE PALMAS

LOTEAMENTO

. excelente praia - ainda sem residências
. preços especiais de lançamento

EXCELENTE PLANO À SUA DISPOSIÇÃO

. Construímos casas a seu gosto - Trindade
. Totalmente financiadas, inclusive terreno
. Comece a pagar, somente após receber as chaves.

SE VOCÊ PRETENDE CONSTRUIR, PROCURE-NOS, UMA EQUIPE ALTAMENTE ESPECIALIZADA CUIDARÁ DE TUDO PARA VOCÊ, CONHEÇA NOSSOS PREÇOS.

RESIDÊNCIAS E LOTES

LOTES - Vendem-se, ótimos lotes, situados no JARDIM ITAGUAÇU com água instalada, ruas calçadas e drenagem pluvial.
DIRIGIR-SE a rua Urbano Salles, n. 37 - Fone 2981.

Você vai descobrir que é muito melhor comprar

MATERIAIS DE CONSTRUÇÃO na HIDREL

HIDREL: R: Jerônimo Coelho, 325, Fone 2.001.

EXPRESSO RIOSULENSE LTDA.

Comunica com orgulho aos usuários em geral que mantém diariamente uma linha de ônibus entre Rio do Sul-Florianópolis, via Blumenau-Itajaí.

Saída de Rio do Sul às 8 horas com passagem às 9h50 em Blumenau, 10h 45m em Itajaí, 11 horas em Balneário Imburiú e chegada em Florianópolis às 12h30m.

Saída de Florianópolis às 18h30m, passagem em Balneário Camboriú às 20 horas, 20h15m em Itajaí, 21h10m em Blumenau e chegada em Rio do Sul às 23 horas. Esta nova linha da Riosulense é servida com o que há de mais moderno em transporte coletivo de passageiros. São ônibus Mercedes Benz, equipados com motor trazeiro, tipo OH, carrocerias Marcopolo II, dotadas de toilette e demais requisitos de conforto, luxo e segurança, garantindo viagens agradáveis e pontuais.

Auto Viação IMPERATRIZ Ltda

Horários de Florianópolis para:
SANTO AMARO: - Dias Úteis:
6,50, 8,20, 9,30, 11,00, 12,00, 13,50, 14,30, 15,10, 16,00, 16,20, 17,00, 17,30, 18,00, 18,20, 18,40, 20,30 e 22,10 período escolar.

Domingos e Feriados:
6,50, 8,20, 10,00, 12,00, 12,40, 13,50, 14,30, 16,20, 17,00, 17,40, 18,00, 19,20, 19,45, 20,00, 20,30 e 21,00.

CALDAS DA IMPERATRIZ: Diariamente às 8,20 e 16,20.

QUEÇABA: - Dias Úteis: 11,30 e 15,10. - Domingos: 12,40 e 18,00.

Atende excursões a qualquer parte do Brasil.
Endereço: Praça da Bandeira - Florianópolis - SC.

EMPRESA

SANTO ANJO DA GUARDA

HORÁRIOS - PARTIDAS DE FLORIANÓPOLIS

a Porto Alegre: 4,00 - 7,00 - 8,30 - 12,00 - 17,30 - 20,00 - 22,00 - Carro leito às 22,15 horas.

a Araraquá: 4,00 - 7,00 - 8,30 - 12,00 - 17,30 - 20,00 - 22,00.

a Criciúma: 4,00 - 7,00 - 8,30 - 12,00 - 14,45 - 17,30 - 20,00 - 22,00 - 24,00.

a Imarú: 14,45.

a Imbituba: 6,30 - 7,00 - 10,00 - 14,00 - 17,00 - 17,15 - 18,00.

a Laguna: 4,00 - 6,30 - 10,00 - 12,00 - 14,00 - 17,00 - 18,00 - 20,00 - 22,00.

a Lauro Muller: 6,00 - 14,30.

a Tubarão: 4,00 - 7,00 - 8,30 - 10,00 - 12,00 - 13,00 - 14,30 - 14,45 - 17,30 - 18,00 - 20,00 - 22,00 - 24,00.

a Sombrio: 4,00 - 7,00 - 8,30 - 12,00 - 17,30 - 20,00 - 22,00.

JOALHERIA E OTICA SILVESTRE

O maior sortimento de jóias e relógios. Especializada no aviamento da receita do seu oculista. Rua João Pessoa, 16 - Criciúma - SC.



ANUNCIE EM
O ESTADO

SIGA ESTA SETA.
VOCÊ VAI ENCONTRAR O MELHOR FINANCIAMENTO E A MELHOR GARANTIA.



VEÍCULOS USADOS DE QUALIDADE

Departamento de Veículos Usados do seu Concessionário de Qualidade



HOEPCKE VEICULOS S/A

Rua Conselheiro Mafra, 28 - Fone 31-17

Opala - Cinza Prata Metálico	71
Opala - Branco Polar	70
Opala - Branco Polar	70
Opala - Bege Esporte	69
Opala - Amarelo Safira	69
Volkswagen - Vermelho Cereja	70
Volkswagen - Vermelho Cereja	70
Volkswagen - Bege Claro	70
Volkswagen Variant - Branco Lotus	70
Volkswagen 4 portas - Vermelho e Preto	69
Volkswagen - Pérola	66
Ford Corcel - Amarelo e Preto	70
Ford Corcel - Verde Paineira	70
Ford Galaxie - Cinza c/teto Vinil Preto	68
Ford Caminhão - Azul Universal Marfin	67
Ford Caminhão - Verde	63
Ford Caminhão - Marfin Azul	62
Itamaraty - Preto Bali	70
Esplanada - Vermelho Bar	68
Dodge Camionet - Azul Universal	69
Chevrolet Caminhão - Verde Prada	67

Hotel Royal

HOSPEDADOS NO ROYAL S. EXCIA. O SR. PRITHI SINGH, EMBAIXADOR DA ÍNDIA, E SEU SECRETÁRIO HIMACHAL SOM, DIPLOMATA INDIANO.

KREMER & CIA LTDA

Fábrica de Esquadrias e Madeiras em geral
Matriz - São Pedro de Alcântara
Filial: R. Max Schramm 976 - Estreito - Fpolis - SC
fone 6583

Madeiramento de Pinho e Lei, portas trabalhadas, coloniais e comuns. Jang-las venezianas. Tino vidro e acabamentos de madeiras em geral. Soalhos, tacos e parquet. Kremer possui máquinas especializadas para afiar Serras Circulares com dentes de VÍDIAS. A única na praça Kremer & Cia. Ltda. agora revendendo os famosos produtos aranhas, telhas, telhões e manilhas de qualquer bitola.

CULTURA

a melhor

programação

C. RAMOS S.A.

REVENDEDORES AUTORIZADOS VOLKSWAGEN
R. João Pinto no. 9 Rua Cel. Pedro Demoro no. 1-466
Fone 3641 Fone - 6381 Estreito.

VOLKS 1968	Vermelho Grená
VOLKS 1969	Vermelho Cereja
VOLKS 1969	Branco Lotus
VOLKS 1969	Branco Lotus
VOLKS 1969	Verde Folha
VOLKS 1970 1300	Branco Lotus
VOLKS 1970 1300	Bege Claro
VOLKS 1970 1500	Branco Lotus
VOLKS 1970 1500	Vermelho Cereja
VOLKS 1971	Bege Claro
VOLKS 1971	Vermelho Montana
VOLKS 1971	Branco Lotus
VOLKS 1971	Branco Lotus
VOLKS 1971	Branco Lotus
TL - 2 1970	Branco Lotus
TL - 2 1970/71	Vermelho Cereja
TL - 2 1972	Azul Pavão
VARIANT 1970	Azul Cobalto

FINANCIAMOS SEU VEÍCULO ATÉ 36 MESES



VEÍCULOS USADOS
Alta Qualidade

Telefone - 6389 e 6393
FINANCIAMOS ATÉ 36 MESES VEÍCULOS USADOS

OPALA 2 500 4 marchas TOPAZIO	1971
OPALA 2500 4 marchas AZUL LE MANS	1971
OPALA 2500 4 portas LARANJA luxo	1971
OPALA 2500 4 portas VERMELHO SATURNO	1970
OPALA 3800 4 portas VERMELHO luxo	1969
VARIANT VERMELHO MONTANA	1972
VARIANT BRANCO POLAR	1971
VOLKSWAGEN SEDAN VERDE "JOIA"	1967
VOLKSWAGEN SEDAN VERMELHO	1966
DODGE DART SEDAN AMARELO TETO VINIL	1970
DODGE DART SEDAN BRANCO	1969
SINCA TUFÃO BRANCO "JOIA"	1965

COMÉRCIO DE AUTOMÓVEIS RUBENS ALVES

Rua São José 426
Balneário - Estreito
Fone: 6645 e 6687

1 CORCEL CUPÉ LUXO - MARROM CANELA	OK
1 CORCEL CUPÉ ST - MARROM CANELA	OK
1 CORCEL CUPÉ ST - BRANCO	OK
1 OPALA SPECIAL CUPÉ - VERMELHO	1970
1 FUSCÃO - BRANCO	1970
1 FUSCÃO - BEGE	1971
1 VOLKS 1300 - BEGE	1969
1 VARIANT - AZUL DIAMANTE	1971
1 VOLKS 1300 - AZUL	1969
1 VOLKS 1300 - VERMELHO	1968
1 VOLKS 1300 - VERDE	1967
1 KOMBI - AZUL BRANCO	1962
1 KOMBI - BEGE	1961
1 RURAL LUXO - AZUL BRANCO	1969
1 GALAXIE 500 - BRANCO	1968

KROSA KOERICH S.A.

Comércio de Automóveis

REVENDEDOR AUTORIZADO
RELAÇÃO DOS VEÍCULOS USADOS À VENDA
Koesg Comércio de Automóveis
KOERICH
Rua Almirante Lamego 109
RELAÇÃO DOS VEÍCULOS USADOS À VENDA

Sedan 1500 - Azul Pavão	71
Sedan 1500 - Branco Lotus	71
Sedan 1500 - Bege Claro	71
Sedan 1300 - Vermelho	70
Sedan 1300 - Verde Folha	70
Sedan 1300 - Branco Lotus	71
Sedan 1300 - Branco Lotus	69
Sedan 1300 - Vermelho	67
Sedan 1300 - Azul Real	67
Sedan 1200 - Vermelho	66
Sedan 1200 - Cinza Prata	65
Sedan 4 portas - Branco	70
TL 2 portas - Azul Diamante	71
TL 2 portas - Bege Claro	71
Variant - Vermelho	71
Variant - Azul Diamante	70
Kombi - Bege Claro	70
Kombi - Vermelho e Branca Luxo	69
Rural Willys Verde e Branca	66

Financiamento até 36 meses

JENDIROBA AUTOMÓVEIS

R. Saldanha Marinho Esq. de João Pinto.
FONES: 4673 - 2952

FORD GALAXIE	1972
FORD GALAXIE	1968
FORD GALAXIE	1967
FORD CORCEL O.K.	1972
CHEVROLET OPALA GRAN LUXO 4P.	1971
CHEVROLET OPALA LUXO 4P.	1971
VOLKSWAGEN 1300 O.K.	1972
VOLKS TL Várias Cores	1970/71
VOLKS VARIANT Várias Cores	1970/71
VOLKSWAGEN 1300	1971
DKW-VEWAGUET	1964

LANCHAS A TURBINA

NÃO FECHAMOS PARA ALMOÇO
COMÉRCIO DE AUTOMÓVEIS, BARCOS.
Financiamentos até 36 meses

VALDIR AUTOMÓVEIS LTDA.

Rua Victor Meireles, 32 - Fone 4739
Florianópolis - SC

Cupé Amarelo Grand-Prix	1973
Cupé Branco	1973
Cupé Standard Verde Água	1972
Vanilha Azul Super Equipado	1971
1500 Vermelho	1971
1300 Branco	1970

FINANCIAMENTO ATÉ 36 MESES



COMÉRCIO DE AUTOMÓVEIS

Opala Cupé - OK	Amarelo Grand-Prix
Opala Cupé - OK	Branco Evereste
Opala Cupé - OK	Bordô Metálico
Corcel Cupé - OK	Verde Selva
Corcel Cupé - OK	Branco
Fuscão - OK	Lançamento - Cor de Rosa
Fuscão - OK	Lançamento - Marron Café
Fuscão - OK	Azul Napole
Fuscão - OK	Laranja Monza
Fuscão - OK	Branco Lotus
Fuscão - OK	Amarelo Monza
Volks - OK	Branco Lotus
Fuscão - 1971	Vermelho Cereja
Fuscão - 1971	Branco Lotus
Volks - 1970	Vermelho Cereja

POSSUIMOS CARROS ZERO QUILOMETRO DE QUALQUER MARCA
R. Gal. Gaspar Dutra, 90 - Estreito
Fones: 6632 e 6359.
Florianópolis.

AUTO VIAÇÃO S. CRISTOVÃO

End: R. Marechal Floriano Peixoto, 121
Fones: 2031 e 2327

Criciúma Santa Catarina

HORÁRIOS

De Criciúma para:
FLORIANÓPOLIS: às 0,20 - 6,00 - 8,20 - 9,15 - 12,00 - 15,00 - 19,00 - e C. Leito: às 3,30 horas.
TUBARÃO: às 0,20 - 6,00 - 8,20 - 9,15 - 12,00 - 15,00 - 18,00 - 19,00 - e C. Leito: 3,30 horas.
LAGUNA: às 0,20 - 8,20 - 18,00 - e Carro Leito às 3,30 horas.
ARARANGUÁ: às 7,00 - 12,30 - 14,30 - 17,00 - 19,15 - 23,00 - 24,00 - 1,15 e Carro Leito às 2,30 horas.
SOMBRIO - VILA SÃO JOÃO - OSÓRIO E PORTO ALEGRE: às 1,15 - 7,00 - 12,30 - 23,00 - e C. Leito às 2,30 horas.



A. Coelho

AUTOMÓVEIS COMPRA VENDA E TROCA

OPALA CUPÉ - Laranja Fogo - OK	1973
OPALA CUPÉ - Platina Metálico - OK	1973
OPALA CUPÉ - Cinza Metálico	1971
CORCEL CUPÉ LUXO - marron Canela - OK	1972
FUSCÃO - Azul Pavão - OK	1972
FUSCÃO - Branco Lotus OK	1972
FUSCÃO - Amarelo Colonial - OK	1972
VOLKSWAGEN (Fusquinha) - Branco Lotus - OK	1972
CORCEL "GT" - Amarelo Bonanza/Teto Vinil	1970
GALAXIE - Cinza	1967
VOLKSWAGEN - Bege Nilo	1970
VOLKSWAGEN - Bege Claro	1970
VOLKSWAGEN - Pérola	1965
VOLKSWAGEN - Azul Diamante	1963
VOLKSWAGEN - Azul Golfo	1963
KOMBI - Cinza Claro	1970

IMEDIATO - TAXAS REDUZIDAS - ATENDEMOS EM DOIS ENDEREÇOS: RUA FELIPE SCHMIDT, 85 - RUA JOÃO PINTO 40 - FONES 2777 e 2755.



IPIRANGA AUTOMÓVEIS

R 7 de Setembro, 13 - Fone: 3886
FINANCIAMENTO EM 36 MESES!

1 VOLKSWAGEN OK	72
1 VOLKSWAGEN - 4 portas	69
1 VOLKSWAGEN - BRANCO	70
1 VOLKSWAGEN - AZUL	61
1 CORCEL - 2 PORTAS - AZUL	70
1 CORCEL - 2 PORTAS - BRANCO	70

NÓS PAGAMOS MAIS PELO SEU CARRO.

ALVORADA VEÍCULOS

Comércio de Automóveis em geral
COMPRA - VENDA - TROCA
Carros inteiramente revisados
End. Rua João Pinto, 21
Fone 4291

Corcel 4 portas - azul turquesa	1971
Volkswagen 1300 - verde	1972
Volkswagen - azul real	1968
Volkswagen - verde	1967
Volkswagen - azul metálico	1966
Aero Willys - cinza	1964
Jeep (Candango) - rosa	1960
Kombi - azul diamante	1961
Caminhão "CHEVROLET"	1958



O ESTADO ANUNCIE

FONES: 3022 / 4130

NOVACAP VEÍCULOS

R. Filívio Arducci, 640.

2 Fuscão Azul Nápoli	OK
Volks 1300	70/71
Volks 1300	1967
Opela Luxo	1978
Kombi	1968
Kombi	1964
Rural Willys	1964

A sua casa pode ficar tão bonita como aquela da revista de decorações. Basta revesti-la com

MARMOTEX

informe-se na HIDREL, pelo fone 2.001, Rua Jerônimo Coelho, 325.

RODOVIARIA EXPRESSO BRUSQUENSE S.A.

Partidas de FLORIANÓPOLIS para
BLUMENAU - Direto às 15,00 e 17,30 horas.
Via Tijucas, Pôrto Belo, Itaperma, Camboriú e Itajaí, às 07,30 - 10,00 - 11,30 - 13,00 e 18,00 horas.
Nova Trento, às 07,00 - 13,00 e 18,00 horas.

EXPRESSO RIOSULENSE LTDA.

Florianópolis à Rio do Sul
às 04,30 - 10,00 e 16,30 horas
Rio do Sul à Florianópolis
às 04,30 - 10,00 e 14,00 horas

EMPRESA AUTO VIAÇÃO CATARINENSE PARTIDAS DIARIAS DE FLORIANÓPOLIS

Para BLUMENAU DIRETO - 8,00; 12,00; 18,00 horas.
Para Blumenau via BAL. Camboriú e Itajaí: 6,00; 7,30; 8,30; 10,00; 11,30; 12,00; 15,00; 15,30; 16,30; 17,30; 18,30; e 21,30 horas.
Para Jaraguá do Sul: 6,00; e 16,45 horas.
Para MAFRA - Via Corupá, São BENTO DO SUL e RIO NEGRINHO - 6,00 horas.
Para Joinville DIRETO - 19,30 horas.
Para JOINVILLE - Via Bal. Camboriú - Itajaí - Piçarras - Barra Velha: 5,30; 9,00; 13,30; 14,30; 16,30 horas.
Para Joinville - Via Bal. Camboriú e Itajaí: 5,00; 7,00; 11,00; 13,00 e 17,00 horas.
Para São Francisco do Sul - 17,15 horas.
Para CURITIBA: 5,00; 7,00; 11,00; 13,00; 15,00; 17,00 horas. (e 19,00 horas horário suplementar durante o verão). A pioneira no transporte coletivo do Estado informa que mantém regular serviço de encomendas para as cidades supra mencionadas e serviço de redespacho para todo o Brasil. Oferece também modernos e confortáveis ônibus para execução de viagens especiais para qualquer parte do país e exterior.
Informações e vendas em nossa agência à Avenida Hercílio Luz ou pelo Fone 22-60. No Estreito Rua Cel. Pedro Demoro Fone 64-02.

REUNIDAS S.A. A EMPRESA DE INTEGRAÇÃO CATARINENSE

ONIBUS com PARTIDAS DIÁRIAS DE FLORIANÓPOLIS
PARA: PORTO UNIÃO, passando por Balneário de Camboriú - Itajaí - BLUMENAU - Rio do Sul - Pouso Redondo - Curitiba - Campos Novos - JOACABA - Xanxerê - Xaxim - CHAPECÓ - São Carlos - Palmitos - Mondai e S. MIGUEL DO OESTE.
As 19,30 horas.
Com CONEXÕES imediatas para PALMAS - CLEVELÂNDIA - PATO BRANCO - FRANCISCO BELTRÃO e CAÇADOR.
PARA: SÃO MIGUEL DO OESTE passando por Balneário de Camboriú - Itajaí - BLUMENAU - Rio do Sul - Pouso Redondo - Curitiba - Campos Novos - JOACABA - Xanxerê - Xaxim - CHAPECÓ - São Carlos - Palmitos - Mondai e S. MIGUEL DO OESTE.
As 19,00 horas.
PARA: LAGES passando por São José - Palhoça - Santo Amaro - Alfredo Wagner - Bom Retiro - Bocaina do Sul e LAGES.
As 5,00 - 13,00 e 21,00 horas.
PARA: ANITÁPOLIS e SANTA ROSA DE LIMA passando por São José - Palhoça - Santo Amaro - Rancho Queimado e ANITÁPOLIS.
As 15,30 horas, menos aos domingos.
DESPACHOS DE ENCOMENDAS PARA : Todo o Estado CATARINENSE - Marcelino Ramos - Gaurama - Viadutos - Erechim e Irai, no Estado do Rio Grande do Sul; - Todo o SUDOESTE PARANAENSE - CURITIBA e SÃO PAULO.
ONIBUS PARA : VIAGENS ESPECIAIS E EXCURSÕES VENDAS E INFORMAÇÕES :
Em nossa Agência Rodoviária
Av. Hercílio Luz
TELEFONE 3727.

SEU TV ENGUIÇOU?

Conserto urgente a domicílio
Orçamento sem compromisso
Atende-se até às 22 horas.
Peças Originais
AV. HERCÍLIO LUZ, 241
Em frente à Penha, na rodoviária.

BANCA ESPECIALIZADA EM ASSUNTOS JURÍDICOS

ADVOGADOS:
PROF. HENRIQUE STODIECK
A. H. BULCÃO VIANA
ADERBAL G. DA ROSA

ASSUNTOS: Trabalhistas, Administrativos, Sindical, Previdenciário, Comercial, Civil e Penal. Pareceres e acompanhamento em Instância Superiores.
ENDEREÇO: Rua Arcepreste Paiva s/n. Edifício Praça XV - Conj. 305/306 - Tel. 2246. CPFs: 002.627.499 - 006.848.799 - 002.660.869

ADVOGADOS

DR. EVILASIO CAON
OAB-SC 0165 - CPF 007896239

DR. ROBERTO GONZAGA SAMPAIO
OAB-SC 2338 - CPF 18282079

Rua dos Ilhéus, 22 - Ed. Jorge Daux, Conj. 5
Fones 4515 e 4219
Das 9 às 12 e das 14 às 17 horas

DR. EUGÊNIO DOIN VIEIRA

Secretário da Fazenda do Estado (1962-1964)
Inspetor Fiscal de Rendas Internas (1965-1966)
Membro da Câmara Federal (1966-1968)
ADVOGADO E ECONOMISTA
Registros OAB-SC 1.231, CREP - 7a REGIÃO 0126, CRC 0739, CPF - 006645709. Escritório de advocacia Especializada em DIREITO TRIBUTÁRIO. I. Renda, IPI, ECM, RECLAMAÇÕES - DEFESAS - RECURSOS, FUSÕES, TRANSFORMAÇÕES E DIVISÕES DE EMPRESAS Rua dos Ilhéus, 8 - Edifício Aplub - Conj. 85/86, Fone: 4731 Florianópolis - SC.

DRS. SADI LIMA e UBIRAJARA DIAS FALCÃO

ADVOGADOS -
Cobranças Judiciais para Empresas, Causas Cíveis Trabalhistas e Criminais

Rua Cel. Pedro Demoro, 1.548 - Fone 6352
ESTREITO - FLORIANÓPOLIS.

DR. ALDO AVILA DA LUZ

ADVOGADO

CPF 0017766283
Edifício Praça XV, 1o. andar - Sala 108

"GARIBALDI, RADIO FEITA COM MUITO AMOR"

ZYH-60 - 1250 Khz - ondas medias - 240 ms.
LAGUNA.

OSMUNDO WANDERLEY DA NOBREGA

(CPF - 001844209)
Pareceres e Consultas Jurídicas

G. A. SILVEIRA LENZI

(CPF - 001948329)
Advocacia de 1a. e 2a. Instância - Justiça do Trabalho
Atendimento ao Interior
Escritório: Praça XV de Novembro, 31 - Conj. 362
Telefone 2511 - Florianópolis

ADVOGADOS

PROF. WALDEMIRO CASCAES
PROF. OSNI DE MEDEIROS REGIS
PROF. MÁRIO CLÍMACO DA SILVA
DR. RICARDO MACIEL CASCAES
DR. PEDRO DITTRICH JUNIOR

CAUSAS CÍVEIS, CRIMINAIS E TRABALHISTAS.
Ed. Jorge Daux - Conj. 4 (Sobrelaja)
Rua dos Ilhéus, 22 - Fone 43-03
Expediente: das 9,30 às 11,30 e das 15 às 17,00 horas.
CPF's.: 083136449, 000100491, 002671129, 082606219 e 001943529.

MAJESTIC HOTEL

Rua Trajano, 4 - Fone 2776
No centro comercial da cidade

MARIO HOTEL

A tradição da hospedagem florianopolitana
Rua Conselheiro Mafra, 26 - Fone 2968

OSCAR PALACE HOTEL

Sente-se honrado em-hospedá-lo
Apartamentos - Suítes - Páfo para estacionamento bar musical
Telefone 3286, - 3638 - rede interna
Florianópolis - Ilha de Santa Catarina.

LUX HOTEL

Seu lar fora do lar
O mais Central da Capital do Estado
Sala de leitura - todos os quartos com telefone
Rua Felipe Schmidt, 9 - Florianópolis.

SWENSON PALACE HOTEL

Apartamentos com telefone e rádio - suítes com telefone, televisão e geladeira
Estacionamento para 50 veículos
COM AQUELE CAFÉ MATINAL
Rua Santos Saraiva, 400 - Fones 6385 e 6685
Endereço Telefônico SWENSON - Florianópolis
Preços especiais para viajantes

HOTEL BRUGGEMANN

Agora totalmente remodelado.
70 novos aptos. e 50 quartos.
Garagem e estacionamento para 100 veículos.
Amplio salão de estar com televisão.
Rua Santos Saraiva, no. 300 - CX. P., D-81 e D-82
Fones 6230 e 6665.
Estreito - Florianópolis.



HOTEL ROYAL

RUA JOÃO PINTO - FONES: 3951 - 2 - 1ª. R. L.
FLORIANÓPOLIS - SANTA CATARINA - BRASIL
APARTAMENTOS - SUITES
BAR - JARDIM DE INVERNO - SALÃO DE RECEPÇÕES
TELEFONE - RADIO - TELEVISÃO - GELADEIRA - AR CONDICIONADO
AQUECIMENTO CENTRAL - LAVANDERIA - ESCRITÓRIO PAR. - HÓSPEDES

DR. JOÃO BATISTA BONNASSIS JÚNIOR

EX—Estagiário do Centro de Tratamento Intensivo do Hospital do Servidores do Estado da Guanabara.
 EX—Estagiário do Serviço de Fisiopatologia Respiratória do Prof. PAUL SADOUL, Nancy — França.
Doenças do Aparelho Respiratório — (asma, bronquite, enfisema)
Ginástica Respiratória
 Atende com Hora marcada pelo Fone 44-62.
 Consultório — Rua Anita Garibaldi, 13
 Centro Executivo Miguel Daux cj. 601
 Residência — Fone 28-14.

VENDEDOR

Desejamos contratar elemento de boa apresentação pessoal e capacidade de trabalho comprovada para exercer no setor sul do Estado, as funções de viajante vendedor.
 Oferecemos ótimo salário fixo, comissões, despesas de viagens pagas e automóvel.
 Os interessados deverão se apresentar 6a. feira, dia 29, no período da tarde no seguinte endereço:
 Rua José Cândido da Silva, 657 (Rua da Soberania) ESTREITO.

D. LUIZ HENRIQUE DA SILVEIRA
D. MAX ROBERTO BORNHOLDT
D. MAURO MOURA

ADVOGADOS

JOINVILLE
 PRINCESA ISABEL, 347 ☎ 2477

JARAGUÁ DO SUL
 MAL DEODORO, 210 ☎ 2125

APARTAMENTO EM ITAGUAÇU - VENDE-SE

Edifício Itaguaçu — apartamento com 2 quartos, sala, cozinha, banheiro, área de serviço. Sem habite-se — entrega das chaves nos próximos dias. Pequena entrada e o saldo em prestações mensais de Cr\$ 400,00. Negócio urgente. Tratar com Osmar, fone 3022.

DR. RAUL CHEREM FILHO

Clínica médica — reumatismos. Consultório Hospital Celso Ramos Atende Diariamente das 12:30 às 16:00 horas.

EDUCANDÁRIO IMACULADA CONCEIÇÃO

Relação dos alunos contemplados com Bolsa Escolar, concedida pelo Estado.

Básico I — Valor da Bolsa Cr\$ 390,00

Ana Cristina Woltje, Armando José Alves, Cristina Mangrich, Batista Tonolli Júnior, Luiz Felipe Tonolli, Cláudia Luíza Schonell, Elizete Silva, Daniel Lelis Dutra, Patrícia Dutra, Rosita Dutra, Elizabeth Lima, Ed Medeiros, Edsel Medeiros, Eliete Machado, Eloísa Ribeiro de Oliveira, Havah Emília de Araújo, Adair Correa de Araújo, Alexandre Picinini de Araújo, Humberto Luiz Olsen, Itacira Rosa, Jodete Bayer Gomes, Joel Gomes Filho, Katya de Oliveira Cardoso, Kristine Goulart, Luciana Vargas, Mário César Zytkeyrycz, Mariane Langem, Maria Camargo Lange, Marcelo José Platt, Miriam Pinheiro, Nádia Brasil, Ogarete Ferreira, Osniildo Oliveira Júnior, Pedro Cardoso, Rosana C. da Silva, Carmem Beatriz Ramos, Cristine Rose Demaria, Neiva Cesconeto Fernandes, Ivana C. Silva, Rud Nelson Ferreira, Maurício Ferreira, Marcelo Luiz Woltje, Sérgio Ricardo Stabroski, Roberto C. Camílio, Rosana Camílio, Rosângela Rodrigues, Susy Senna, Sérgio B. Senna, Silvana C. Santos, Simone C. Santos, Vânia Ceolim, Valéria C. Silva, Ricardo Silva.

CONVITE PARA MISSA DE 7o. DIA E AGRADECIMENTO

João Ferrari Dias e Família, Luiz Gonzaga Dias e Família, José Siqueira de Assis e Família e Aloísio Ferrari da Silva e Família, filhos, genros, noras e netos da inesquecível **CECÍLIA MARIA FERRARI DIAS** convidam aos parentes e amigos para a Missa de 7o. Dia que fará realizar no dia 29/9 (sexta-feira) às 18,30 horas na Capela do Colégio Catarinense, e agradecem a todos que a confortaram no doloroso transe.

DEPARTAMENTO CENTRAL DE COMPRAS TOMADA DE PREÇOS No. 72/753 AVISO

O DEPARTAMENTO CENTRAL DE COMPRAS torna público, para conhecimento dos interessados, que receberá propostas de firmas habilitadas preliminarmente, nos termos do Decreto GE-15/12/69-8.755, até às 15 horas do dia 09 de outubro de 1.972, para o fornecimento de Formulários Contínuos, destinados ao DEPARTAMENTO CENTRAL DE COMPRAS.

O Edital encontra-se afixado na sede do Departamento Central de Compras, à Avenida Mauro Ramos No. 212, Florianópolis, onde serão prestados os esclarecimentos necessários e fornecidas cópias de Edital.

Florianópolis, 25 de setembro de 1972.
JOÃO JORGE DE LIMA
 Diretor Geral

AVISO

SE VOCÊ TEM PROBLEMAS DE COBRANÇAS, PROCURE COBREX LTDA.

COBRANÇAS SIMPLES E JURÍDICAS REPRESENTAÇÕES E SERVIÇOS EM GERAL RUA — SALDANHA MARINHO 1—b 3o. andar S/15.

EDIFÍCIO "OLGA BOABAI" FLORIANÓPOLIS

CARTEIRA EXTRAVIADA

Foi perdida a Carteira Nacional de Habilitação, categoria Profissional, pertencente ao sr. Irineu João da Silva.

APARTAMENTOS

Localização: — Av. Beira Mar Norte

Acabamento: — De Luxo

Metragem: — 135 m2, com 3 quartos, amplo living, copa, cozinha, área de serviço, dependência de empregada e garagem.

Condições: — Cr\$ 4.000,00 inicial, saldo financiado em até 20 anos, prestação mensal de um aluguel.

Informações: — Sr. Vilson F. Andrade, pelo Fone 33-98
 Rua dos Ilhéus 8 — Ed. Aplub sala 64
 Florianópolis — SC

VANDA DE SOUZA SALLES

4o. Tabelião de Notas e Protestos em Geral EDITAL

Pelo presente Edital, ficam intimados para pagarem no prazo legal, os Títulos que se acham em Cartório para protestos os senhores: Geraldo Mazzi, Francisco Angelo Faraco.
 Florianópolis, 26/09/72
 Oficial Maior

CASA ALVENARIA C/TERRENO

Vende-se, situada à rua Dr. Homero no. 205 (próximo à praça Municipal) em SÃO JOSÉ. Informações — No Local c/Sr. Marçal.

VENDE-SE

1 Apto. Edif. São Francisco, aceita-se carro de entrada e o saldo será financiado à Cr\$ -495,00 p/mês tratar c/OSVALDO fone: 2889.

ALUGA-SE QUARTO

Aluga-se quarto para estudantes. Tratar à r. Padre Roma, 81.

CORCEL 72

Vende-se com apenas 3 meses de uso. Informações pelo fone 3734. Horário das 9 às 12 e das 14 às 18 horas.

VENDE-SE AÇÕES

Vende-se ações do Clube Doze de Agosto por preço bem reduzido. Tratar à Av. Mauro Ramos, 63.

EMPREGO

Precisa-se de moça com curso de Datilografia, prática em Contabilidade. Idade entre 18 e 25 anos. Boas referências. Tratar no Província Crédito Imobiliário S/A, Rua Tiradentes, esquina com Nunes Machado.

CARTEIRA EXTRAVIADA

O Sr. Alveri Savi Mondo, declara que extraviou sua carteira nacional de habilitação categoria amador No. 119.162. Criciúma — SC

EDITAL (AVISO) LEILÃO DE SUÍNOS

A Diretoria Estadual do Ministério da Agricultura em Santa Catarina, por intermédio de Comissão designada para tal fim, realizará dia 21 (vinte e hum) de outubro vindouro, às 8,00 (oito) horas, no Parque de Exposições em Concórdia — S.C., **LEILÃO** de animais (suínos) destinados à reprodução e excedentes do plantel do Posto de Multiplicação de Material Básico para a Suinocultura de Concórdia.

Os animais a serem leiloados são em número de 128 (cento e vinte e oito), da raça LAMDRACE e poderão ser vistos pessoalmente pelos interessados no Posto de Multiplicação acima referido.

Florianópolis, 25 de setembro de 1972.
HIPÉRIDES LEANDRO FARIAS
 Eng. Agr. TC-101-20A
 Diretor Substituto da DEMA/SC.

PODE CURAR-SE A EPILEPSIA?

O que é a epilepsia? Sabemos apenas que é um acôite que durante anos tem flagelado ricos e pobres, grandes e humildes. Júlio Cesar, Napoleão e Byron sofreram deste mal. A epilepsia sempre interessou aos homens de ciência, cujos esforços foram finalmente coronados de êxito porque conseguiram descobrir um preparado que alivia os sintomas na grande maioria dos casos. Este notável remédio é descrito em linguagem simples num interessante folheto intitulado: "Pode curar-se a epilepsia?". Este livro não se vende, mas oferece-se gratuitamente a todos os interessados. Nenhum enfermo de epilepsia deve demorar em solicitar um exemplar gratuito deste folheto sensacional.

THE EDUCATIONAL DIVISION, Dep. 99 880 Bergen Ave., Jersey City, N. J., U.S.A.

Queriam enviar-me grátis um exemplar do folheto intitulado: "Pode curar-se a epilepsia?"

NOME..... (favor escrever em letra de forma)
 ENDEREÇO.....
 CIDADE..... PAÍS.....

De acordo com as estatísticas, 3 pessoas morrerão neste mês em acidentes de trânsito e 60 ficarão gravemente feridas. Veja como participar da lista.

Ultrapasse sempre pela direita. É o caminho mais curto para o cemitério.

O Departamento de trânsito coloca placas de "pare" e "preferencial" apenas para enfeitar a cidade. Não ligue para elas e adeus.

Entregue seu carro para motorista não habilitado. Se você estiver com ele, pelo menos morrerá acompanhado. Se ele estiver sozinho, matará alguém em seu nome.

Nunca pare no sinal vermelho e se prepare para tingir a rua desta linda cor.

Antes de dirigir beba uns góitinhos. Você morrerá mais feliz.

Ande sempre acima da velocidade permitida. Você prova que os machões morrem mais depressa.

Como pedestre, você pode atravessar as ruas sem nenhuma atenção. Quem quer se suicidar não liga para essas coisas, né?

Mês	Acidentes	Feridos	Mortos
Jan.	56	63	4
Fev.	46	50	1
Mar.	70	77	3
Abr.	63	69	4
Maio	49	42	2
Total	284	301	14

Estas são apenas algumas regras bem simples para provocar acidentes de trânsito ou desaparecer num deles. Se desejar saber mais, fale com o Detran. Você descobrirá quanta gente morreu ou se feriu gravemente usando estas normas. Talvez o sacrifício deles não tenha sido muito inútil, até. Serviu como exemplo. Morreram por nada. Este anúncio foi feito com a intenção de pedir a você que não se mate. Sem você nós ficaremos tristes, a cidade ficará mais vazia e só nos restará lamentar. Acredite, é muito bom ter você entre nós. Fique.

O Estado, a A. S. Propague e o Detran gostam de você. Vivo.

ANUNCIE EM O ESTADO

Rua Felipe Schmidt 116

Supermercado, super-consumo

Nas pequenas cidades interioranas, nem mesmo as farmácias mantêm-se abertas no período noturno, para atender possíveis emergências. Nos grandes centros, a qualquer hora da madrugada, não só as farmácias como toda a rede hospitalar e os Serviços de Pronto Atendimento Médico ficam à disposição dos doentes e acidentados. Se na grande cidade a vida é mais difícil e o trabalho mais estafante, existem, em compensação, os confortos de uma perfeita infra-estrutura de serviços, mantida graças a uma robusta renda per-capita. Florianópolis, com todas as suas características de cidade adolescente, começa a sofisticar o seu comércio e a tratar o consumidor como a um ente supremo, que merece todas as cortes e que é, afinal, o onipotente ditador da chamada política de "marketing". Vender é uma arte e nela os comerciantes florianopolitanos se especializam tanto quanto possível, imitando os grandes centros e, às vezes, até inovando em relação a eles.



O auto-serviço dos Supermercados do estilo "pegue e pague" em Florianópolis há alguns anos deixou de ser novidade, mas sua clientela aumenta a cada ano, impelida talvez pelo importante estímulo psicológico de ser o próprio freguês quem escolhe a mercadoria que vai levar, e não a que o vendedor lhe "impõe", às vezes de uma maneira bem pouco simpática. Abolindo a figura do balconista tradicional, os Supermercados da Capital se aparelharam para conquistar uma clientela que só conhecia antes os preços proibitivos do armazém ou a higiene duvidosa das feiras livres.

Colocando à disposição do público uma linha de mercadorias que abrange até 6 mil itens, desde os gêneros alimentícios de "primeira necessidade" até os jornais do dia e as principais revistas do país, o Supermercado Soberana mantém todos os dias um movimento intenso, que pode chegar até a 4 000 pessoas nas vésperas dos feriados.

A Dona de casa que antes ia algumas vezes por dia ao "armazém da esquina" comprar uma porção de banha embrulhada em papel-manteiga e uma colher de corral, sente hoje uma confessada simpatia pela antigamente execrável tarefa de fazer o suprimento do "rancho". O que num supermercado é operação rápida e confortável. O que era antes um "suplício", passou a ser uma atividade amena, quase aproximada a um jogo de lazer.

UM APELO
Segundo uma pesquisa do Supermercado Soberana, 43% dos clientes compram semanalmente, 24% mensalmente e 6% diariamente. Desses, 20% com-

pram mercadorias aroladas em listas trazidas de casa, 14% compram sem lista e 68% compram além da lista, atraídos pelo charme das embalagens coloridas, pelos preços acessíveis ou pelo apelo irresistível do grande mosaico de suprimentos, artisticamente dispostos em longfileiras e higiênicas prateleiras.

Para o Diretor do "Soberana", Sr. Oswaldo Moritz, os supermercados absorveram no início apenas a clientela classe "A", pois havia se estratificado nas classes de poder aquisitivo mais baixo, a presunção de que a aparência sofisticada das novas casas comerciais era indício de "encarecimento" dos produtos ali postos à venda. Aos poucos, porém, passada a desconfiança que toda novidade suscita, o povo passou a se utilizar dos supermercados com a mesma assiduidade com que, na Semana Santa, por exemplo, vai ao mercado público comprar peixe. O sistema de auto-serviço — em que o próprio cliente se serve, dispensando o atendimento de balconista — permite até o barateamento da mercadoria, pois embora um supermercado necessite de grande número de funcionários, a dispensa do serviço de balcão significa um ônus a menos para a empresa. Atualmente, nos supermercados da Cidade, o único serviço que não dispensa o atendente é o de carnes. Mas já há projetos de venda do produto pelo auto-serviço, a exemplo do que já ocorre no Rio e São Paulo. Se o cliente quiser um bife, ele já virá embalado e preparado, o mesmo ocorrendo com o churrasco, as carnes de aves e de peixe.

NOVOS HÁBITOS
O setor de gêneros ali-

mentícios é o que apresenta maior volume de vendas por unidade. Mas os utensílios plásticos, as bebidas e os objetos de higiene pessoal têm acusado um volume de vendas surpreendente. Para isso terão concorrido as indústrias, que cada vez mais se orientam no sentido de embalar suas mercadorias especialmente para os supermercados. Botões e linhas, por exemplo, são vendidos em embalagens especiais e por isso deixam as prateleiras para o carrinho da freguesia com muito mais frequência. Até o produto estrangeiro, excessivamente onerado pelas taxações, vem tendo boa aceitação dos supermercados. No "Soberana", por exemplo, um dos produtos de saída garantida é um tipo de peixe defumado — "Had-dock" — importado da Escócia. Um produto caro, mas que aos poucos se insere nos hábitos de uma classe consumidora cada vez mais exigente.

À NOITE, VENDE-SE MAIS

Abertos mesmo além do rígido horário comercial, que coincide também com o horário de trabalho de pelo menos 80% dos consumidores, os Supermercados de Florianópolis funcionam das 7 às 12 e das 14 às 21 horas. Alguns, como os da rede da Cobal ficam abertos mesmo aos sábados, até às 18 horas. Estes horários significam novas facilidades para os usuários que podem fazer suas compras à noite, depois do expediente de trabalho.

Com três supermercados — dois no centro da cidade e um no Estreito — a Cobal funciona no regime de empresa pública, integrando o quadro da administração indireta vinculada ao Ministério da Agricultura. Em seus três esta-

blecimentos que somados ocupam uma área de 2 300 metros quadrados a Cobal coloca à disposição do consumidor mais de 2 500 artigos, especializando-se nos gêneros alimentícios que vende a preços bem acessíveis à bolsa popular. Entre os planos de expansão da empresa destaca-se principalmente a construção de uma Central de Distribuição, que assegurará a provisão ininterrupta de todos os bens de consumo oferecidos à sua clientela, resolvendo-se o problema de falta de determinados produtos, pela circunstância de ser Florianópolis um centro muito mais "consumidor" que "produtor".

UM NOVO "SERVIÇO"

Os Supermercados, pelo sistema de auto-serviço que coloca a mercadoria ao alcance do freguês sem a vigilância direta do vendedor (embora os "olheiros" funcionem e sejam pagos para denunciarem os "deslizes"), contam com certos problemas peculiares e privativos de seu método de funcionamento. O furto é o mais grave deles e necessita de um tratamento repressivo adequado, sem espalhafato — resultado contraindicado para um sistema que se funda da confiança mútua entre o comerciante e o freguês. Os supermercados procuram adotar uma atitude preventiva para evitar os pequenos furtos. Seus inimigos são os larápios conscientes e os cleptômanos, mas estes, asseguram os gerentes geralmente pertencem à classe "A" e são pessoas conhecidas que, cedo ou tarde, acabam recebendo a "conta" em casa. Furto permissivo com pagamento a domicílio — talvez um novo serviço a ser instituído pelo supermercado, uma pragmática invenção da sociedade industrial.

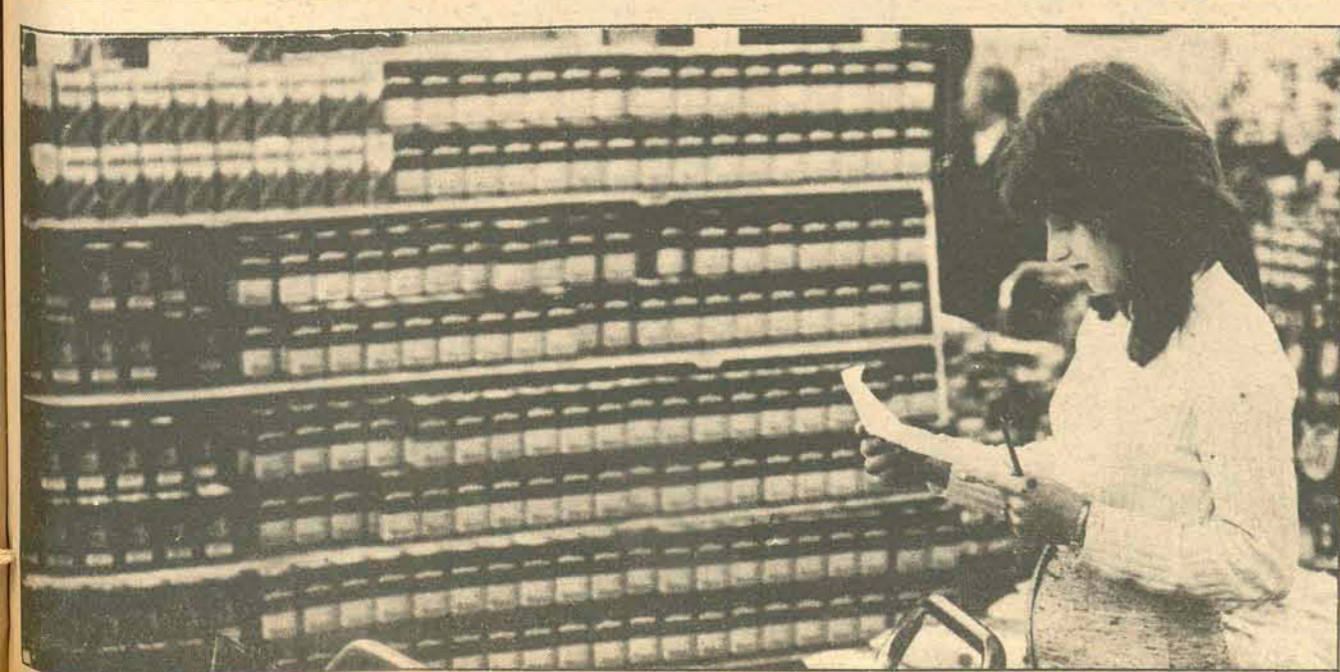

Homem-mulher

Os tempos mudaram e precisamos urgentemente de uma nova moral. Segundo os psicólogos mais equilibrados, e por isso menos acreditados, a revolução dos costumes reflete bem a angústia da época. Não é difícil constatar que os homens efeminam-se cada vez mais e as mulheres se fazem garbosos jovens, desfraldam movimentos de independência e penteiam os cabelos para trás, deixando à mostra as orelhas varonis.

A mulher afirma-se na sociedade como ser de iniciativas. O homem sente-se frágil, indefeso. Há nele uma vontade latente, mas indisfarçável, de buscar proteção. Daí as cabeleiras e as roupas exóticas, roubadas com a maior sem-cerimônia ao guarda-roupa feminino: tudo para forjar a identificação com o antigo sexo frágil.

Que os meus colegas do atual sexo frágil me ouçam:

precisamos recuperar nosso velho prestígio, hoje seriamente abalado.

No caso de aderirmos, sem restrições, às tendências da moda e dos temperamentos, muito em breve seremos todos assim: em primeiro lugar, sofisticados e esnobes, no que um atributo não for redundância do outro. Enquanto antigamente éramos os titulares da agradável tarefa de cortejar uma bela mulher, hoje somos recatados e tímidos. As mulheres é que nos conquistam, usando-nos como brinquedo em suas aventuras amorosas. Vide Brigitte Bardot, balzaquiana que a cada nova aparição surge a tiracolo com um gracioso e dócil cachorrinho, usando a mesma coleira que já foi do "argolado" brasileiro Bob Zaguri e do arquimilionário alemão Gunther Sachs.

Num baile, depois de dançarmos duas "marcas"

seguidas, pediremos para sentar à doce menina que nos tirou do "prego", pois estaremos todos "muito cansados". Então elas nos acompanharão até nossa mesa, onde lhes obsequiaremos com um musical "obrigado".

Nos documentos necessários ao "poder burocrático", onde está escrito "profissão", dois pontos, acrescentaremos, felizes: prendas domésticas, ou, se for o caso, prendas mundanas.

Nos cabeleiros cacarejaremos as últimas fofocas e alguém dirá que o Hortêncio está tremendamente demodê, pois permitiu que lhe fizessem um permanente horrível. Quitério, não. Está sempre na moda e ostenta de vez em quando uma bela peruca mechada. Terêncio assimilará com rapidez os macetes da beleza feminina. Enquanto a cabeleira está sob o secador, abana as mãos em leque para secar logo as unhas esmaltadas. Cornélio

usa uma grande bolsa do artesanato hippie e de vez em quando, até dentro de um ônibus, mira-se num espelhinho e retoca a maquiagem feita à base de besunteria de Max Factor ou de Helena Rubinstein. Isso, depois do banho em que se ensabouou com o competente sabonete Lux, ex-Lever, aquele que é preferido por 10 entre 9 estrelas do cinema.

À noite, andaremos pelas ruínas de Deterro sempre a dois, ou acompanhados de uma irmã mais velha, para evitar a bandida da luz vermelha e desencorajar as desavergonhadas play-girls que, a bordo de suas máquinas quentes lançam-nos propostas indecorosas para um passeio na "Barra", que aqui para nós vem a ser a Praia da Joaquina.

Sérgio da Costa Ramos

Cinema

OS LADRÕES (Le Casse) de Henri Verneuil. Filme francês que narra em tom de sátira a aventura, o tema da perseguição entre polícia e ladrão: o ladrão é Jean Paul Belmondo, que deve apresentar suas razões para tal atitude, sendo uma delas, a presença de Dyan Cannon, que defende o principal papel feminino; o polícia é Omar Schariff, que empreende a perseguição a Belmondo. Outros nomes de importância também estão no elenco, como sejam Renato Salvatore e Robert Hossein. O diretor Henri Verneuil, tem mais fama e prestígio do que talento, uma vez que seus filmes mais famosos têm funcionado apenas comercialmente; entretanto, informa-se que teria realizado aqui, um filme de narrativa ágil e movimentada, que vem conseguindo causar uma boa impressão. Verneuil tem uma boa comédia de Fernandel em sua filmografia: "O Carneiro de 5 Patas". Cine São José 3-7,45-9,45 horas.



PEQUENOS ASSASSINATOS (Little Murders) onde Alan Arkin, diretor e ator, satiriza, com eficiência, a violência constante do "american way of life".

PEQUENOS ASSASSINATOS (Little Murders) de Alan Arkin. Filme em que se lança na direção o ator Alan Arkin visto recentemente em Ardlit 22. O filme é considerado uma sátira de alto nível ao "american way of life", especialmente o aspecto da violência existente na América. Com o objetivo de colher bons resultados, mobilizou Elliot Gould e Donald Sutherland, a dupla que fez sucesso em MASH. O filme baseia-se em peça de Jules Feiffer e vem sendo recebido com entusiasmo pelas platéias mais esclarecidas, nas praças onde tem sido exibido. Alan Arkin, além de dirigir, também aparece no filme, como o Detetive envolvido na trama. Technicolor. Censura 18 anos. Cine Ritz 5-7,45-9,45 horas.

TÃO DOCE QUANTO PERVERSA (Cosi Dolce... Così Perversa). É um filme italiano, onde o diretor Umberto Lenzi volta a manipular sexo, violência, erotismo, suspense, de forma elementar, ou seja o mesmo esquema que usou há pouco em "Os Ambiciosos insaciáveis", estrelado pela mesma Carrol Backer. O resultado dessa mistura, que tem objetivos visivelmente comerciais, acaba não chegando a nada, embora embalado, via de regra, em fotografia colorida de boa qualidade. Além de Carrol Backer, Lenzi utiliza Jean Louis Trintignant, em situação bem longe de "O Conformista", além de Érica Blank, outra mulher no filme, com a qual o diretor aproveitou a moda e oferece algumas pitadas de lesbianismo. Technicolor. Censura 18 anos. Cine Coral 3-8-10 horas.

A VIÚVA VIRGEM - Eastmancolor com Jardel Filho e Adriana Prieto.

AS NOITES DE IEMANJÁ com Joana Fomm e Sérgio Hingst - Eastmancolor. Censura 18 anos.

Programa Duplo no Roxy - 2 e 8 horas.

QUANDO O AMOR NÃO É PECADO, filme alemão engajado no programa de educação sexual, com Claus Ringer, Jan Koester. Cine Jalisco 8 horas. Censura 18 anos.

007 OS DIAMANTES SÃO ETERNOS (Diamonds Are Forever) de Guy Hamilton, com Sean Connery, Jill St-John e Lana Wodd. Censura 18 anos. Cine Glória 5 e 8 horas.

BALADA PARA SATÁ (The Mephisto Waltz) de Paul Wendkos, com Alan Alda, Jacqueline Bisset, Barbara Parkins e Curt Jurgens. Technicolor. Censura 18 anos. Cine São Luiz 8 horas.

CONJUNTO DE ESPÍOES, (The Phynx). Eastmancolor. Censura 14 anos. Cine Rajá 8 horas.

Darci Costa

Tv



TV CULTURA CANAL 6 Padrão Musical - 14:15; TV Educativa - 14:40; Informe 6 - 15:15; Clube dos Heróis - 15:30; Signo da Esperança - 18:00; Na Idade do Lobo - 18:45; Bola em Jogo - 19:20; Jogos da Primavera - 19:30; Câmera 6 - 19:35; Pic e Nic - 19:55; Bel-Ami - 20:00; A Pantera Cor-de-Rosa - 20:45; TV Espetacular - 20:50; Bonanza - 21:50; Hawai 5-0 - 22:50; Cine Mistério - 23:50;

Discos



Harry Chapin tem um compacto na praça, cujo lado B traz uma música chamada Empty. Vale o disco. Ele mesmo é o autor e intérprete. No lado A, Taxi - também dele.

BADFINGER

Vocês conhecem bem Without You, interpretada pelo Nilsson. Bom trabalho do cantor, sucesso de vendagem. Agora, a mesma música já foi lançada, numa versão do grupo Badfinger. As estrofes são cantadas com bastante simplicidade. Nada de emolgação e acompanhamento vibrante. Mas até que ficou bom. No estribilho é que estão as bossas, com o vocal interpretando os versos bem pausadamente e com a pronúncia clara. Pode ser que faça boa figura por aqui.

E por falar em Badfinger: "Day After Day" já não roda mais. Porém, há uma outra música do LP que está rodando bem por aqui: Baby Blue, do Pete Ham. É uma faixa muito boa.

A minha opinião sobre o conjunto, entretanto, continua sendo a mesma de sempre: ele é razoável, apenas um conjunto razoável, quando se apresenta sozinho ou grava seus discos. Agora: é excelente, quando acompanha algum cantor ou músico bom. É só ouvir o álbun. The Concert for Bangla Desh. Escutem e confirmem o somzão que o conjunto mandou ver, lá no Madsom Square Garden. Lá, sim, eles estiveram sensacionais.

FAIXAS

*** Uma tremenda música não demora a fazer sucesso por aqui. Chama-se Conqueror e é interpretada pelo conjunto que ficou famoso, com uma única música: o Procol Harum *** Muita gente lamentando a ausência do 7o. FIC. pintando em imagem direta, nas televisões de Santa Catarina. Logo esse ano, que teve tanta curtição e ótimas atrações internacionais! *** Até agora, não encontrei uma pessoa que não tenha gostado do Partido Alto de Chico Buarque, com o MPB-4. Essa música vai fazer uma carreira bonita, no rádio e na parada de sucessos *** Música que começa a rodar em Florianópolis é o do conjunto Spiders Gang. O título é Waiting Line. *** E continua o Gilbert O'Sullivan a vender muito o seu compacto Alone Again. Também pode ser encontrado em Lp. com todas as letras *** Com audiência descomunal a Rádio Anita, transmitindo boas músicas até às 2 da madrugada. De domingo a domingo. Breve, 24 horas no ar e novo som.

AUGUSTO BUECHLER

Cinco casamentos, cinco divórcios

Zsa-Zsa não devolve os anéis



Zsa-Zsa, aos "43 anos", conforme declara, não sossega um só minuto. Aqui, num baile a fantasia, oferecido na semana passada em Londres pelo Conde de Norfolk.

LONDRES, - (ANSA) -

Zsa-Zsa Gabor está filmando na Inglaterra, concede entrevistas à imprensa, confessa 43 anos de idade, fala de seus projetos, relembra seus maridos.

Cinco casamentos, outros tantos divórcios - e inúmeros romances - não deixaram sinais na "incrível" atriz. Mais loira e mais "sexy" do que nunca, Zsa-Zsa afirma que não consegue entender os objetivos da campanha em prol da assim chamada "Libertação da Mulher". Considera "bobas e insensatas" as mulheres que vão desfilar pelas ruas, invocando a igualdade com o sexo masculino. "Solicitar igualdade quer dizer sentir-se inferior. No que me diz respeito, nunca me senti inferior a um homem!" - afirma Zsa-Zsa. E admite que casaria novamente. Se encontrasse o homem "indicado", é claro. Não diz "disposto", pois - a seu ver - nenhum exemplar do sexo masculino poderia resistir ao seu fascínio. Durante uma entrevista, declarou que - nas últimas dez semanas, cerca de dez milionários quiseram casar-se com ela. Nem tomou conhecimento dos "coitados". A experiência lhe ensinou que o "sim" nunca deve ser imediato...

Se a escolha dependesse dela, preferiria tipos como Bob Hope, o conselheiro do presidente norte-americano, Henry Kissinger, ou o armador Onassis. Mas também estes exemplares da fauna masculina têm seus defeitos. Bob Hope é "rico, inteligente, um verdadeiro gentleman, mas - infelizmente - está casado. E muito bem casado." No que se refere a Kissinger, ele tem a desvantagem de estar excessivamente comprometido com a sorte eleitoral de Nixon. "Se ganharem os democratas - confessa Zsa-Zsa - ele voltará a Boston, para reiniciar sua atividade universitária, e eu - sinceramente - não consigo imaginar-me no papel da esposa de um professor. Resta Onassis, se não estivesse no meio a bendita Jacqueline.

O último divórcio de Zsa-Zsa ocorreu em 1967, e pôs fim à união que a ligava ao magnata do petróleo, Joshua Cosden, do Texas. Joshua era "um homem atraente, do ponto de vista erótico - explica Zsa-Zsa - mas, depois de uns dois anos, a relação conjugal precisa de alguma coisa a mais..."

Por causa de uns complexos psicológicos realmente surpreendentes, "la" Gabor nunca quis aceitar a "pensão"

de seus ex-maridos - à qual, por lei, ela tinha direito. Por outro lado, porém, nunca recusou - ou devolveu - os presentes de esposos, aspirantes a maridos, ou ex-maridos. Uma vez - durante um programa televisivo, na América do Norte - a atriz deu este brilhante conselho a uma jovem que a interrogara sobre o assunto: "Se romper seu noivado, devolva o anel, mas fique com os diamantes!" - Justamente por isso, a coleção de pedras preciosas de "la" Gabor provocaria a inveja dos mais famosos joalheiros do mundo inteiro.

Zsa-Zsa Gabor casou-se, pela primeira vez, aos 15 anos de idade com um príncipe turco que era diplomata em Londres.

Sucessivamente foi esposa de Conrad Hilton. A experiência, porém, a decepcionou. Conrad dava-lhe apenas cinquenta esterlinas por mês, para seus gastos pessoais (roupas e cosméticos).

Nunca esteve casada com o mesmo homem por mais de três anos. O mais breve de seus casamentos não ultrapassou o semestre. Na "galeria" de seus ex-esposos, o ator inglês George Sanders - que foi o terceiro da série - ocupava um lugar privilegiado. Zsa-Zsa não escondeu sua dor, ao saber do suicídio de Sanders. "Se o tivesse conhecido dez anos mais tarde - ela comentou - ainda estaríamos juntos. Nosso amor era bem grande, mas eu o atormentava com meu ciúme excessivo."

De qualquer maneira, o "grande amor" de sua vida foi o célebre play-boy Porfirio Rubirosa.

"Não era o homem mais inteligente que conheci - relembra a atriz - mas se tratava de um amante realmente delicioso. Fomos inseparáveis durante quatro anos, e teríamos formado um casal perfeito, se minha mãe não tivesse oposto ao casamento. Não queria - como genro um play-boy. Não se deve esquecer que minha mãe me deu uma educação católica bem rígida. Ela também tem seus pontos fracos, é claro. Um dia a surpreendi enquanto procurava "engulir" uma carta misteriosa, para que meu pai não chegasse a saber a identidade de quem a escrevera... Atualmente está casada com um nobre hungaro que tem 15 anos menos que ela. Seja eu, sejam minhas irmãs sofremos sua influência. Ela envelheceu nos últimos anos, pode ser. Mas continua sempre linda e autoritária".

Bidú

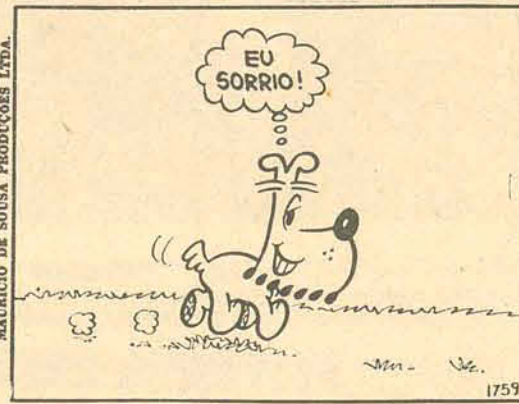

Chico Bento



O ESTADO



Rua Felipe Schmidt 116

Zury Machado

TAPECEIRO

Vecchiatti, o famoso tapeceiro da Ilha, está expondo seus trabalhos na Garage Decorações, no Centro Comercial de Florianópolis.

CASAMENTO

A ex-Miss Brasil, Maria Raquel de Andrade, nos comunicando o seu casamento no Rio, com o senhor Carlos Fernando de Carvalho.

NO COUNTRY

No Santacatarina, quem comentava os produtos, defumados, recentemente lançados pela firma Profimar, era mestre Osvaldo, dizendo ser o nosso produto melhor que o caviar.

ANIVERSÁRIO

Esteve de aniversário anteontem a senhora Doris Mathias Pedrini, que se encontra em Fortaleza, devendo ser homenageada por um grupo de senhoras, quando regressar, na próxima semana.

EDIFÍCIO

Enquanto a Sul Brasil Construtora dá adiantamento ao edifício Panorama, na Avenida Rubens de Arruda Ramos, em seu escritório, no edifício da Associação Catarinense de Medicina, o atendimento é perfeito, por parte dos seus corretores.

AS JÓIAS DE HERCÍLIA

Nunca se comentou tanto de jóias como as que Hercília Catarina da Luz usou em um jantar, no Lira Tênis Clube. Sua beleza, elegância e suas jóias foram assunto para toda a sociedade.

JANTAR

Também em recente jantar, realizado no Clube da Colina, numa mesa muito elegante e animada os casais Hermínio Daux, Waldemar da Silva Filho e Alexandre Salum.

DECORAÇÃO

O jovem casal Clarissa e Volney Carlin, que adquiriu um amplo apartamento no edifício Beira-Mar, está decorando-o com telas e tapeçarias de artistas catarinenses.

ANIVERSÁRIO

Os lindos brotos Maria e Irene, filhas do deputado e senhora Fernando Bastos, estão completando 15 anos hoje. Como presente, as aniversariantes receberam uma viagem a Buenos Aires.

ESCOLAS

A Secretaria dos Transportes e Obras iniciou a construção de mais 5 escolas no interior do Estado, com um custo total de Cr\$ 113.000,00. O término das construções está previsto para o próximo mês de novembro.

BANCO

O diretor do Banco do Brasil para a 6a. região, senhor Walter Peracchi Barcellos, esteve em Caçador, onde presidiu a inauguração do novo edifício da agência do Banco do Brasil, dirigindo-se depois para São Joaquim, onde o acontecimento se repetiu.

CANDIDATO

O deputado Juarez Furtado, que é candidato a

Prefeito de Lages, afastou-se de suas atividades na Assembléia Legislativa.

EDUCAÇÃO

Para tratar das primeiras medidas de implantação do Plano Setorial de Educação, que começará a ser aplicado no próximo ano, o professor Renato Wendhausen, da Divisão de Ensino Médio, do Departamento de Ensino da SEE, esteve em Blumenau, quando realizou uma reunião com o coordenador regional, Pedrinho Moresco, além de diretores de escolas do 1o. e 2o. graus. A reunião realizada foi a primeira de uma série que a Secretaria da Educação fará nas sedes das 12 coordenadorias do Estado.

DESFILE

A agência Stella Barros Turismo, que agora passará a ser dirigida por Betty Barros, promove a vinda de moda exclusiva, criada pela Dijon do Rio, para uma noite de caridade e elegância, no dia 21, no Clube Doze de Agosto, com renda destinada à Sociedade Promocional do Menor Trabalhador. Durante a festa, além do espetacular desfile com os manequins Nixon, Elke e Tiana e os manequins masculinos exclusivos da Dijon, uma passagem de ida e volta a Lisboa será sorteada entre os presentes, além de caixas com os produtos Charles of the Ritz.

BAR

Concorridíssimo estava sábado o simpático bar do Oscar Palace, com a boa música de Paulinho ao piano. O casal Odson Cardoso estava num grupo de casais muito animados.

ALMOÇO

A firma Emedaux, na última semana, reuniu proprietários do Edifício Vila Rica, para um almoço no local da construção.

NATAÇÃO

APM - Associação de Pais e Mestres do Colégio Coração de Jesus está participando dos Jogos Abertos da Primavera, nas provas de natação, com as atletas Elizabeth Bahia e Mirela Menezes.

CASAMENTO

Na igreja de Santa Terezinha, dia 29 às 19 horas, Lenita Massignan e Osvandir Benatto vão receber a bênção do casamento. Logo após, no Gracioso Country Club, os convidados serão recepcionados pelas famílias Massignan e Benatto.

*Nossos cumprimentos a Patrícia e Udo Von Wangenheim, pelo nascimento de Paula, ocorrido na última semana.

*Senador e senhora Celso Ramos, senhor César Bastos Gomes e senhora, engenheiro Nilton Ramos, deputado Angelino Rosa e senhora e doutor Constantino Dimatos e senhora, sábado, no elegante coquetel, após o casamento de Dora Lea e Márcio Wendausen.



Betty Barros, nome internacional em turismo, vem a nossa Cidade, no próximo dia 21, para a grande festa no Clube Doze, com a moda Dijon.

Elke e Tiana, manequins exclusivos da promoção Stella Barros Turismo, que vem apresentar a Moda Dijon.

CINEMA
PARA
HOJE

EXIBIDORA
CENTROSUL LTDA

S. JOSÉ 3 - 7,45 - 9,45 Hs.

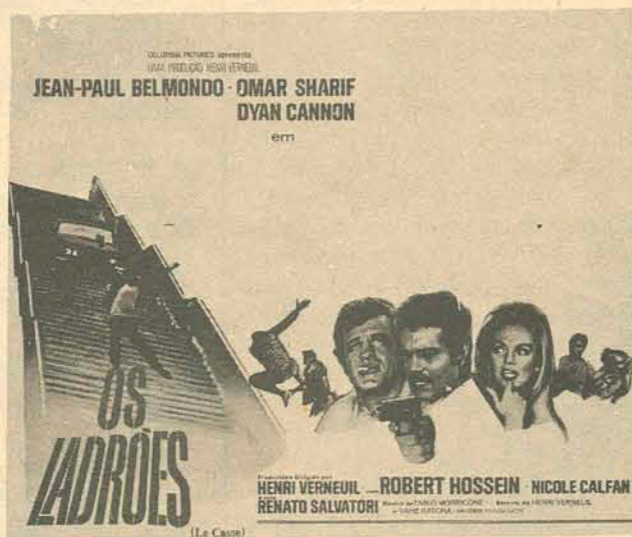

RITZ 5 - 7,45 - 9,45 Hs.



OS DEVIADOS
Jardel Filho - Darlene Glória - Francisco Di Franco
FABIO SABAG • JORGE DÓRIA
MILTON MORAES • SERGIO MALTA
WILSON GREY • MARIO PETRAGLIA
PRODUÇÃO: OREB PRODUÇÕES CINEMATOGRAFICAS LTDA
PRODUÇÕES CINEMATOGRAFICAS HERBERT RICHERS
DIREÇÃO: JOSÉ ROSA
LUIZ FERREI FERREI
CARLOS ALBERTO DE SOUZA BRANCO
CORRIDO
DISTRIBUIÇÃO: IPIRANGA FILMS

CORAL 3 - 8 - 10 Hs.



CARROLL BAKER - JEAN-LOUIS TRINTIGNANT
TÃO DOCE... QUANTO PERVERSA
ERIKA BLANK - HORST FRANK
DIREÇÃO: UMBERTO LENZI

CINE ROXY PROGRAMA DUPLO 2 - 8 Hs.

1º FILME

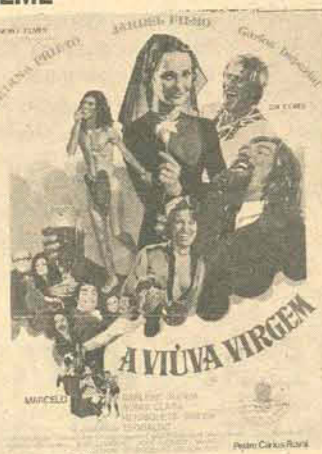

2º FILME



"AS NOITES DE IEMANJÁ"
DIREÇÃO: MAURICE CAPOVILLA
JOANNA FOMM
SERGIO HINGST
NEWTON PRADO
CENSURA : 18 ANOS

JALISCO 8 Hs.



"QUANDO O AMOR NÃO É PECADO"
CLAUS RINGER JAN KOESTER BARBARA CAPELA

GLÓRIA 5 - 8 Hs



007 - OS DIAMANTES SÃO ETERNOS

JULI ST. JOHN
CHARLES GRY
TECHNICOLOR PANAVISION
United Artists
Distribuição

CINE RITZ A PARTIR DE 5ª FEIRA



UGO GUERRA - ELIO SCARDAMAGLIA

CORAL A PARTIR DE 5ª FEIRA

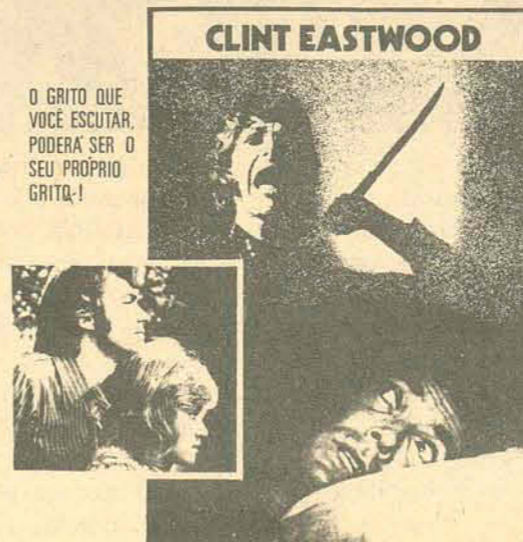

PERVERSA PAIXÃO
"PLAY NUTTY FOR ME"
UM CONVITE AO TERROR...
JESSICA WALTER DONNA MILLS JOHN LARCH
JO HENS AND JAN BENDER CLINT EASTWOOD ROBERT DALRY
JO HENS TECHNICOLOM UNIVERSAL-MALPACO COMPANY

feminina

Marisa Ramos

A simplicidade e elegância da alta costura

Na guerra de estilos, os grandes costureiros procuram, mais do que nunca, vestir a mulher. Em suas coleções recentemente apresentadas, imaginaram vestidos leves para a noite, na base dos babados e franzidos e adotaram cores puras. Embora os mais ferinos críticos tenham insinuado que faltou imaginação às coleções, felizmente não houve exagero nem mesmo nos esquemas, deixando claro que um vestido é um vestido e é para ser usado não apenas apresentado em desfiles. Os grandes exageros caíram e as coleções são "vestíveis".

Patou criou este modelo para noite, usando três cores: vermelho e verde na saia e branco para a blusa de decote profundo na frente.



Laroche adotou o antigo "tomara que caia" e mostrou em sua recente coleção este lindo vestido preto, muito simples mas de muito efeito. O comprimento é um pouco acima dos joelhos.

Dior apresentou este modelo para noite, em tecido muito leve e em cor suave. Os babados da blusa, dão um toque muito feminino ao modelo.

Horóscopo Omar Cardoso

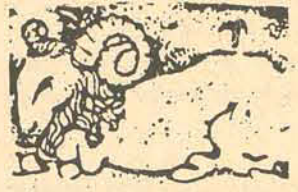

ÁRIES - Aproveite esta quarta-feira para reunir-se com amigos, em especial em suas horas livres, para trocar idéias e discutir assuntos do seu máximo interesse, pois a fase é propícia para a tomada de grandes iniciativas.



TOURO - Você, nativo de Touro, deverá não discutir com ninguém neste dia. Procure, antes, compreender os que o rodeiam e programar seu trabalho de comum acordo com os demais.



GÊMEOS - Faça o que puder, neste dia, a fim de esclarecer bem os seus pontos de vista às pessoas com quem entrar em contato. Tudo o que você fizer ou disser a alguém poderá causar ótima impressão, hoje.

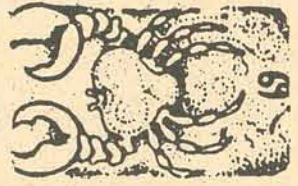

CÂNCER - Hoje você deverá tomar algum cuidado ao tomar iniciativas importantes, pois poderá ser criticado pelo que fizer. Cuide-se, portanto, de não arranjar inimigos entre pessoas bem qualificadas.



LEÃO - O trânsito solar pelo signo de Libra, que representa sua Terceira casa Astral no Zodíaco, pressagia sempre uma fase feliz para as pessoas nascidas em Leão.



VIRGEM - Não perca de vista seus objetivos principais, pois a fase de influências é a melhor do ano zodiacal. Enquanto o Sol estiver em Libra, isto é, sua Segunda Casa Astral, não perca tempo com nada do que fuja aos seus interesses.



LIBRA - Dia excelente para você tomar uma iniciativa visando a sua melhoria futura, pois tanto o Sol como a Lua estão em aspecto trigono com Libra, o que favorece sobremodo a sua projeção social.



ESCORPIÃO - Embora a fase não seja das melhores para as pessoas nascidas em Escorpião, haverá boas influências de Marte, hoje, que lhe permitirão pleno sucesso em tudo que fizer ou empreender.



SAGITÁRIO - Os luminares em oposição zodiacal ao seu signo pressagiam, nesta quarta-feira, imaginação notável e êxito no amor. Se ainda é solteiro, prepare-se para surpresas agradáveis no terreno sentimental.



CAPRICÓRNIO - Com exceção de atitudes drásticas ou precipitadas, tudo o que programar ou fizer hoje estará fadado ao sucesso absoluto.



AQUÁRIO - Procure viver a vida pelo seu lado belo e útil, sem se importar com o que os outros possam dizer ou pensar. Sua mentalidade por ser uma das mais evoluídas, é o bastante para sua orientação no caminho certo da felicidade e do êxito.



PEIXES - Dia excelente para tratar de questões familiares ou realizar um negócio em que tenha de empregar grande soma de capital. De qualquer modo, não fique parado e nem permaneça indiferente em circunstâncias importantes.

O modernismo não exclui a comodidade



PARIS (ANSA) - É difícil imaginar alguma coisa mais glacial do que este escritório que, sem dúvida intimidará os hóspedes à primeira vista. É um desses lugares fortemente condicionados à moda e às necessidades de afirmar a própria condição de prestígio sem deixar sombra de dúvidas. Isto não exclui a possibilidade deste ambi-

ente ser um espaço habitável onde pode-se trabalhar serenamente: a ausência das cores torna-o muito repousante enquanto que o conforto dos vários móveis é evidente. Todavia, o que o torna um pouco inconstante é a ostentada vontade de realizar um ambiente essencialmente montado para causar impressão: a ausência de cor inclusive

no quadro vem provar isto, além de conferir ao ambiente uma frieza metálica. De certa forma, este conjunto de características por demais "glaciais" não confere ao ambiente um clima de trabalho.

De qualquer forma, uma vez esclarecida a característica básica do ambiente, é necessário chamar a

atenção para a rigorosa corréncia obtida pela escolha dos materiais, dos tons e das peças que, mesmo não sendo essenciais são rigidamente tecnológicas.

Enfim, é esta mais uma das inúmeras versões da casa moderna, cada vez mais funcional mas nem por isso menos cômoda e agradável.



Pierre Cardin ficou no vermelho e criou este romântico e belo vestido, com imensa gola godê saindo dos ombros. As mangas são justas e o comprimento pelos joelhos.

CONVITE ÀS NOIVAS ADQUIRAM SEU ENXOVAL EM



SEM MUITA PROCURA E PERDA DE TEMPO. CAMA: VARIADA E SEMPRE RENOVADA COLEÇÃO DE LENÇÓIS PARA TODOS OS GOSTOS E FAIXAS DE PREÇOS, DESDE O MODERNO AO TRADICIONAL. MESA: COMPLETO SORTIMENTO DE GUARNIÇÕES DE MESA. BANHO: O MELHOR DAS MELHORES INDÚSTRIAS EM ARTIGOS FELPUDOS. MAIÓS - SAÍDAS - MALHAS FINAS JÁ ESTÁ A VENDA A BELA COLEÇÃO VERÃO 72/73 PREÇOS SEM COMPETIÇÃO. CRÉDITO INSTANTÂNEO, SEM ACRÉSCIMO. HORÁRIO: 9 AS 12 e 14 AS 19 HORAS.



R. CONS. MAFRA, 47 - FONE 4302

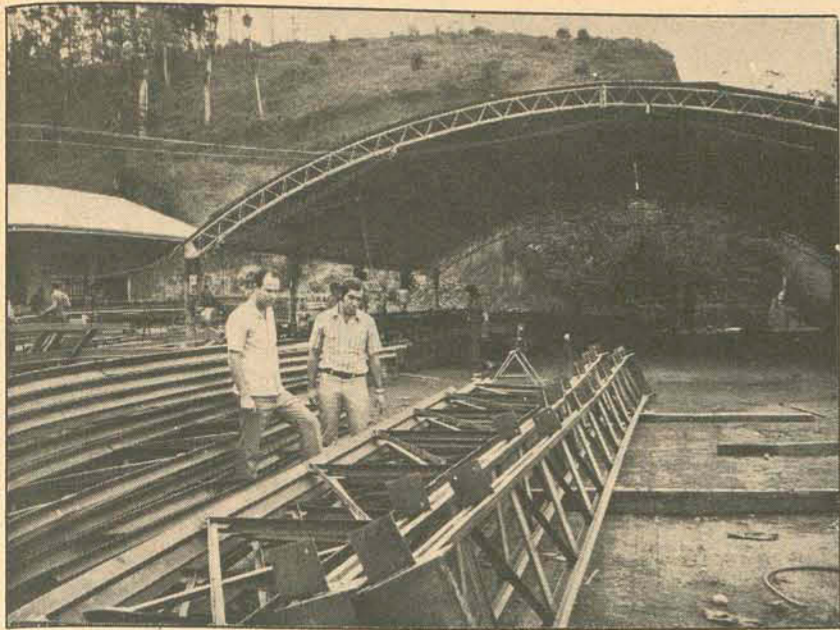

Empresa: a extensão da Universidade

Moacir Pereira



O processo de desenvolvimento sócio-econômico no Brasil exige — e cada vez com maior intensidade — que as Universidades respondam às indagações empresariais, da mesma forma que estas atentem para as necessidades práticas daquelas. Antes da implantação da Reforma Universitária a situação era realmente desanimadora. Um arquipélago inexplicável congregava instituições universitárias, empresariais e governamentais. Com a agravante de integral falta de comunicação e entendimento entre elas.

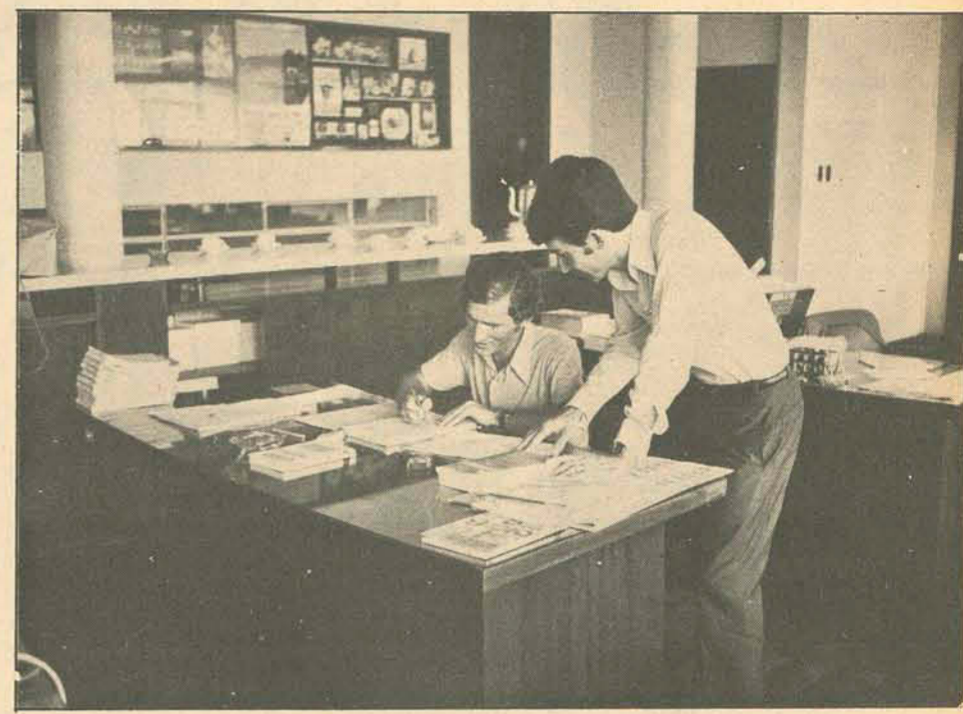

A desintegração era de tal forma prejudicial que os egressos das unidades de Ensino Superior, despreparados para as necessidades do meio, tinham que se submeter a períodos de longos estágios para, meses ou anos mais tarde, sentirem a satisfação de um lucrativo contrato profissional. No campo da área de Humanidades, o chamado Exame de Ordem a que estão sujeitos os bacharéis em Direito, é o exemplo significativo. As Faculdades de Direito podiam preparar os alunos muito bem teoricamente. Na prática as coisas se complicavam. Com a oficialização do estágio obrigatório nenhum bacharel pode exercer a advocacia se não mostrar, através de uma prova prática, suas aptidões para a atividade profissional.

Ora, se a Universidade foi instituída exatamente para capitalizar ensinamentos, fazer pesquisas, apontar nobres conceitos de formação moral e espiritual, a fim de transmiti-los à comunidade — e sempre conforme a realidade do meio em que atua — por que o despreparo acadêmico?

No setor tecnológico, os fatos demonstram consequências ainda mais contraproducentes. As empresas, afinal, não se interessam apenas pelo exame prático. Elas querem profissionais qualificados e integrados no contexto sócio-econômico regional, pondo em primeiro plano o conhecimento técnico.

Poderiam ser apontados, ainda, casos semelhantes na área de ciências biológicas, onde selocalizam problemas idênticos.

PROCESSO INICIAL

A constatação não decorria, é claro, de fenômenos isolados ou recentes. Ela marcava, infelizmente, o distanciamento, cada vez mais acentuado, entre as instituições educacionais e o empresariado brasileiro.

O primeiro passo foi dado em 1968. Por decisão presidencial, o Grupo de Trabalho incumbido de estudar as diretrizes da Reforma Universitária acentuava na recomendação no. 4: "Tendo em vista a necessidade de maior integração entre a Universidade e os programas de desenvolvimento, recomenda-se a aprovação das sugestões formuladas através da Confederação Nacional da Indústria, para efeito das seguintes principais formas de cooperação a ser prestada pelo empresariado nacional:

I — Cooperar em programas de pesquisas científicas e tecnológicas das Universidades.

II — Promover o estágio de estudantes em empresas, tendo em conta: a) melhor proveito da capacidade de absorção de estagiários por parte da indústria brasileira;

b) mais completo aproveitamento do estágio por parte dos universitários

III — Colaborar em pesquisas de mão-de-obra, com o objetivo de:

a) acompanhar a evolução da demanda de pessoal de nível superior;

b) informar às Universidades das modificações ocorridas e da tendência a curto e a longo prazos;

c) servir de elo de ligação entre a demanda (por parte da indústria) e a oferta (por parte das Universidades)..."

A semente estava lançada em terra fértil e, embora a recomendação se destinasse às Universidades, coube às representações empresariais adubar o solo generoso. E, está claro, colher os primeiros frutos.

Não demorou muito tempo. A Confederação Nacional da Indústria, o Serviço Nacional da Indústria e o Serviço Nacional de Aprendizagem Industrial criavam, em 1969, o Instituto Euvaldo Lodi, destinado a promover a integração entre a Universidade e a Indústria.

O rol de justificativas efetivamente não era pequeno. Além dos já enumerados havia o "desconhecimento mútuo entre Indústria e Universidade, preocupando de longa data as autoridades governamentais e classes empresariais".

De outra parte, "ao contrário dos países desenvolvidos, onde pesquisas das empresas são desenvolvidas em laboratórios das Universidades em regime de estreita colaboração, no Brasil, Indústria e Universidade trilhavam caminhos diferentes e até divergentes."

A Recomendação no. 4 propunha a instituição do Centro de Integração Universidade-Indústria, partindo do interesse demonstrado por ambos os setores. Os líderes industriais, fundamentados em estudos técnicos, contudo, preferiram o Instituto, nascido do próprio meio, para oferecer rotas às Universidades.

O nome do Instituto tem origem em homenagem póstuma a Euvaldo Lodi, industrial paulista que chegou à presidência da Confederação Nacional da Indústria, defendendo a almejada integração.

Outro industrial idealista, Jorge Bhering de Mattos, também lidador do projeto, não pensou duas vezes e acionou as entidades empresariais de representação nacional.

Fundado o Instituto Euvaldo Lodi, passou imediatamente para a ação e estimulou a criação dos Núcleos Regionais, vinculados às Federações das Indústrias nos Estados.

Objetivos básicos: 1. Proporcionar às Empresas Industriais a extensão de técnicas racionais de administração e gerência, moderna tecnologia de produção e recursos humanos qualificados procedentes da Universidade; 2. proporcionar às Escolas de Nível Superior o conhecimento da experiência industrial, obtido por contatos diretos com as empresas, de modo a permitir à Universidade compatibilizar seus programas de formação de recursos humanos e de pesquisas tecnológicas, para responder, na

justa medida, às reais necessidades das indústrias.

IEL EM SANTA CATARINA

O Núcleo Regional do Instituto Euvaldo Lodi de Santa Catarina foi criado, em outubro de 1969, pela Federação das Indústrias do Estado de Santa Catarina, Departamento Regional do Serviço Social da Indústria e Departamento Regional do Serviço Nacional de Aprendizagem Industrial. A sede funciona no 7o. andar do Palácio das Indústrias, em Florianópolis.

Suas iniciativas se estendem a todo o território catarinense e decorrem de projetos nacionais, perfeitamente identificados com o programa de "Metas e Bases para a Ação do Governo", no campo da educação e do desenvolvimento, e com as aspirações do setor industrial.

O programa atualmente em execução pelo IEL/SC está consubstanciado nos seguintes projetos de integração: Sistema Estadual de Estágios, iniciado em 1971 com o fim de aumentar a eficiência da prática acadêmica na empresa, elevando o índice de aprimoramento profissional dos futuros técnicos; Centro de Informação Universitária Industrial, marcado pela elaboração e manutenção de um Cadastro Industrial do Estado de Santa Catarina, e visando dotar as instituições mantenedoras do Sistema IEL do conhecimento detalhado do parque industrial catarinense. Paralelamente, a realização anual de um Cadastro Universitário de Santa Catarina, destinado a proceder o levantamento de dados globais envolvendo aspectos ligados ao ensino superior no Estado; Intercâmbio de Atualidade Técnica — Este plano destina-se a aproximar empresários e universitários e procura quebrar o isolamento entre Universidade e Indústria, através de um programa sistemático de recíprocas visitas; Demanda de Profissionais de Nível Superior, compreendendo uma pesquisa de mão-de-obra de nível superior. Quando estiver concluído, o trabalho identificará as necessidades de profissionais no Estado, caracterizando as qualidades básicas requeridas na formação, por nível profissional, com vistas à atualização prática. Com esses dados, as Escolas Superiores poderão dimensionar o nível de formação de seus alunos, preenchendo aspectos curriculares e substituindo programas; Intercâmbio Cultural com Entidades Nacionais e Estrangeiras — Embora recente já ganha alcance, uma vez que amplia o número de técnicos com cursos de pós-graduação, capazes de complementar possíveis deficiências em níveis de graduação.

SISTEMA ESTADUAL DE ESTÁGIOS

Iniciado em fins de 1971, o Sistema Estadual de Estágios do IEL já contava, em julho de 1972, com a participação de 50 entidades, sendo 39 empresas e 11 unidades de ensino superior.

Até julho foram levantadas 220 vagas/ano de estágio

numa demonstração inequívoca de que o empresariado não pode prescindir da experiência universitária. O Núcleo Regional do Instituto estima em 200 as entidades participantes, propiciando cerca de 1.100 oportunidades anuais de estágio supervisionado.

A idéia não pretende apenas possibilitar complementação educacional aos acadêmicos, mas valer-se do instrumento como meio de recrutamento e seleção de futuros profissionais.

Um fato animador e inesperado está conduzindo os dirigentes do Instituto em Santa Catarina a incentivar ainda mais a adesão universitária. Invariavelmente, as empresas têm oferecido aos estudantes, antes de completarem o estágio programado, oportunidades de trabalho com propostas tentadoras, sob ponto de vista salarial e funcional.

Conscientes da missão, os dirigentes do Instituto Euvaldo Lodi sabem perfeitamente que os projetos em andamento constituem o que chamam de "Operação Suicida". É óbvio que, no momento da existência de uma efetiva integração Universidade-Indústria, o Instituto Euvaldo Lodi perderá sua razão de existir."

Por isso, os técnicos do Núcleo Catarinense estudam metuculosamente as estruturas empresariais e universitárias atuais, dentro da conjuntura nacional. O que pode acontecer nos próximos dez anos, com a possível extinção dos programas de estágios, está sendo avaliado em diferentes ângulos, pois o IEL "quer andar sempre na frente", como costuma dizer o Superintendente em S. Catarina, Professor Ledo Barreto.

Pondo-se de lado a inclusão catarinense no Projeto no. 16 do Plano Setorial de Educação e Cultura do MEC, para o triênio 1972/1974, uma apreciação racional leva à conclusão de que os industriais, através do Instituto Euvaldo Lodi e com as informações de virtudes e defeitos de empresas e universidades nos computadores, deverão liderar, novamente, os planos de dinamização no processo de desenvolvimento estadual e nacional.

Projeto Integração — Criação de mecanismo de coordenação, em nível nacional, dos programas sistemáticos de provimento de estágios aplicados para os alunos dos setores prioritários de Engenharia e outras áreas tecnológicas, Economia e Administração. Execução coordenada com as iniciativas de integração Universidade-Indústria e da Escola-Empresa existentes, de forma complementar ao Projeto Rondon e outras iniciativas existentes.

Projetos Prioritários — Educação
Metas e Bases para a Ação do Governo — 1970

REMUNERAÇÃO MENSAL MÉDIA DOS ESTÁGIOS -1971

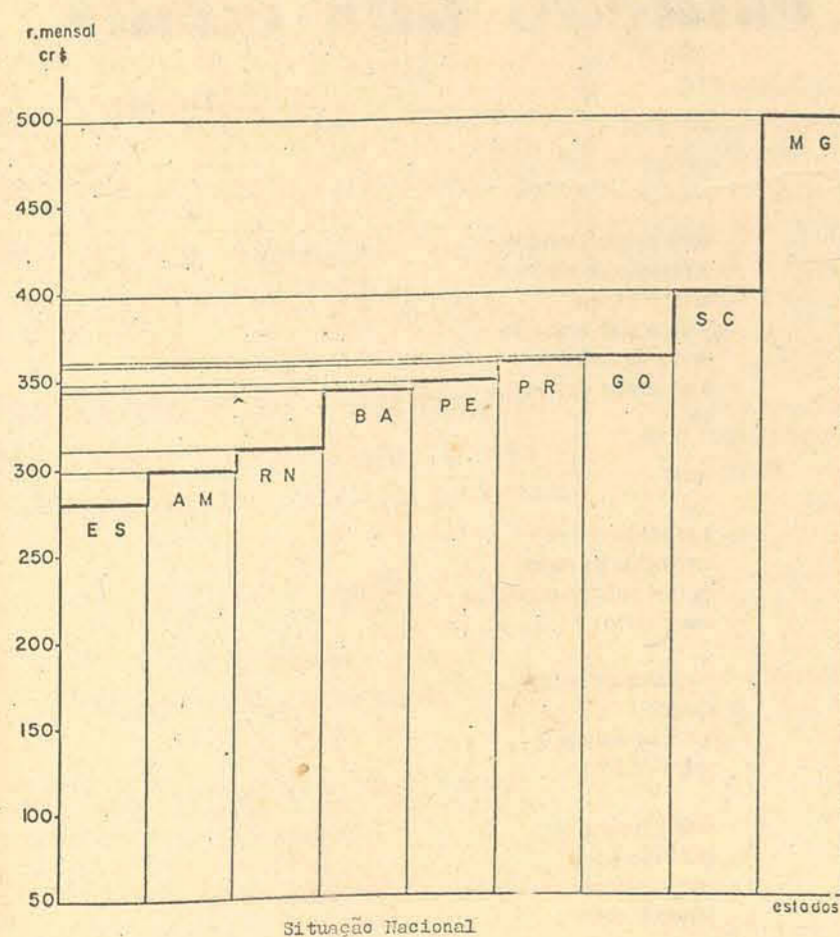

DISTRIBUIÇÃO DOS ESTAGIÁRIOS SEGUNDO AS UNIDADES DA FEDERAÇÃO -1971-

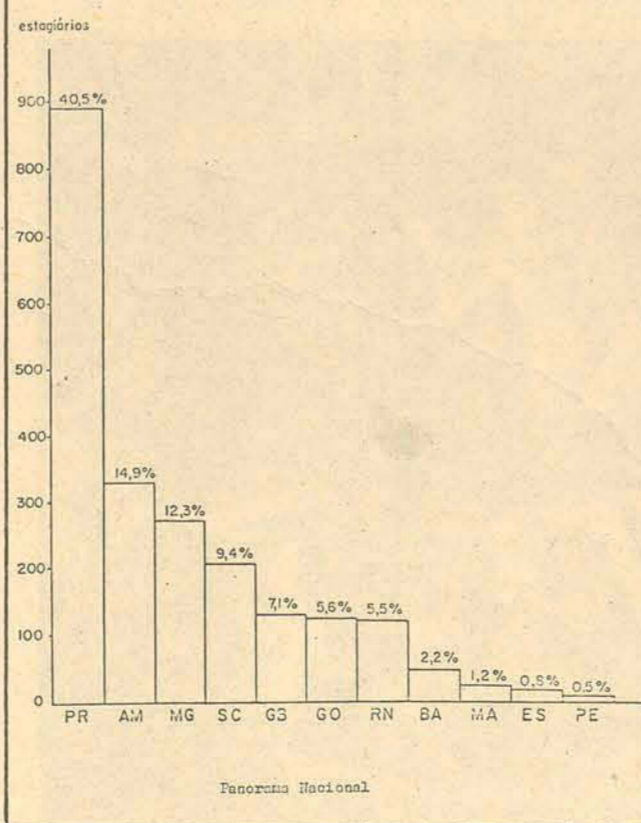

As necessidades empresariais catarinenses estão evidenciadas pelo gráfico de remuneração média mensal paga aos estagiários, superada apenas pelas indústrias de Minas Gerais. Os acadêmicos, contudo, ainda não despertaram para a importância do estágio profissional. É o que demonstra, em outra análise, o relatório do Diretor Nacional do IEL, sobre os trabalhos de 1971.

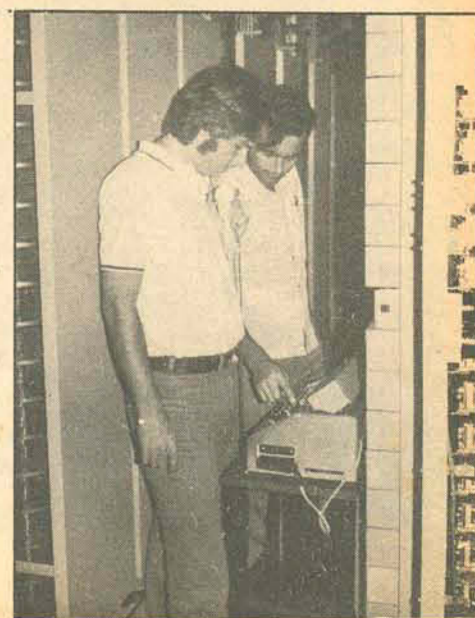

Literatura

EMANUEL MEDEIROS VIEIRA

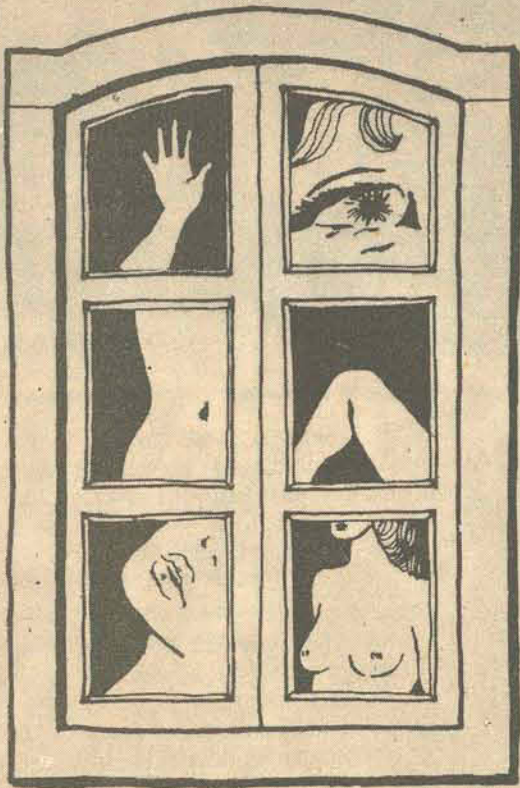

A EXPIAÇÃO DE JERUZA



Os personagens de Emanuel Medeiros Vieira são seres geralmente perseguidos pela selva-metrópole, a que estão inexoravelmente presos. No conto *Em Cada Coração...*, assistimos à televisão imbecilizando a família; *O Enforcamento* (que lembra Camus de *O Estrangeiro*) nos mostra o réu condenado à morte, menos por ter praticado um crime hediondo, do que por infringir pequenas regras impostas pela sociedade; *Cirses* (verdadeira obra-prima), em que a personagem feminina renuncia à felicidade ao lado de Beбето ("És a antítese de São Paulo. És mar, ilha, semente"), para casar, coagida pela família da alta classe média, com um corretor da Bolsa e só encontrando uma saída no suicídio.

Emanuel domina muito bem o ofício de escritor. Estréia, neste livro, já maduro. (tem dezenas de contos publicados em suplementos literários de todo o país e em antologias). Com uma linguagem elaborada - cortante, violenta, curta - o autor nos mostra os sonhos, as frustrações, as lutas e as revoltas de pessoas esmagadas no mundo das grandes cidades, o clima de pesadelo envolvendo seus personagens.

O autor, nascido em Florianópolis, onde mora atualmente, já residiu alguns anos em Porto Alegre e em São Paulo. Este livro o colocará, sem dúvida, numa situação privilegiada entre os contistas nacionais da atualidade.

LAURY MACIEL

A ilha dividida

OSMAR PISANI



MATISSE

Quando rasgou em duas partes a fotografia da Ilha quase sem luz, envolvida em papéis antigos, uma rajada de brusco vento derubou-o sobre o estrado que utilizava para secagem das fotos.

Braços e pernas prenderam-se nos ferros que sustentavam o estrado.

Quis levantar-se, mas nenhum músculo se moveu, apenas com a ajuda do vento virou a cabeça para o lado direito e viu: um potentíssimo raio

d'água cortou a Ilha ao meio na direção sueste.

Pensava, com frequência que podia andar sobre as águas, várias vezes tentou, mágica criança, com minhocas e peixe-rei nas pedras de Itaguaçu, fazia fogo ali mesmo e os comia, os outros, eram 11 discípulos não estavam com ele. Houve traições e negativas no jantar anterior.

Ele tinha uma luminosa e instintiva vocação para a tragédia.

A casa ficava no morro.

Naquela posição, braços abertos, cabeça voltada para dentro do peito, fixar melhor a paisagem, contemplava, através da imensa porta de vidro, a maior catástrofe da Ilha.

O bloco d'água subia lento.

Um Cristo deitado?

Tempos. Um dia ela chegou.

- Já leste o "Lobo da Estepe"?

Mãos desciam e subiam pelo corpo, andava pelo quarto. Deitava-se.

- Sim.

Todos, de um lado, subiram o único morro que a Ilha tinha onde morava o fotógrafo.

- Viram, ele disse, que por esse tempo nossa ilha seria dividida!

Matá-lo, mesmo indefeso, era o que iam fazer.

Depois da última observação nos livros e experiências no laboratório fotográfico compreendeu que aquela posição horizontal era a única possibilidade salvatória.

Na parede de vidro, to-

dos viram a foto da Ilha Dividida, passado, presente e futuro em sua dolorosa extensão aquosa e o sacrifício do mágico fotógrafo.

Peixes estranhos vieram com as águas e, festim, o comeram parte por parte.

É claro que nada sentiu, tinha consciência do nada.

Somente quando a grande foto foi atingida e submersa é que as águas começaram a descer.

Os salvos, até hoje, discutem a santidade dele.

Os do sul a admitem e os do norte não a aceitam.

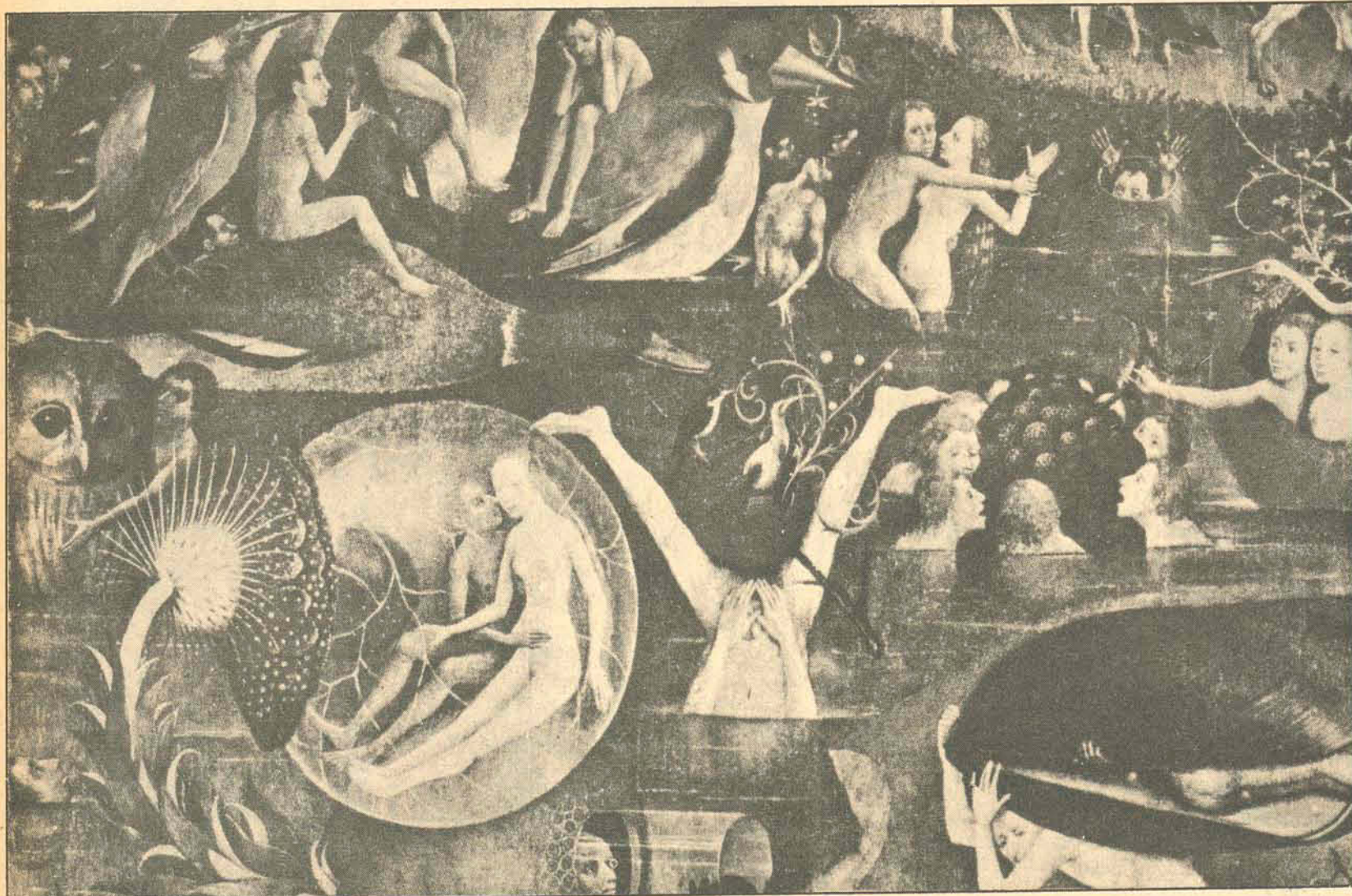

BOSCH

estação das casas

KÁTIA BENTO

seria preciso mudar a posição dos móveis
levar a boreal
prá passear o quarto
vestir de outra pele
a geografia das paredes

mas:

a groenlândia já é
embutida na copa
outras paisagens geladas
emigraram

a casa calça botas
longas
veste agasalhos
sofre de frio

dias a fio o globo
quebra a luz e
cacos árticos
ferem o chão

o espelho registra
centígrada passagem

: algo visível escorrendo pelo aço

Na Grande Área

A direção do Fluminense, desapontada com as rendas, reclama apoio da torcida tricolor, lembrando que o clube fez um esforço enorme, contratou cracks famosos e, no fim, o time anda jogando para estádios vazios.

Em primeiro lugar, acho que a torcida do Fluminense, como qualquer outra, está um tanto cansada de futebol. Convém não esquecer que o campeonato nacional está começando agora mas a temporada de futebol já vem rolando há cerca de oito meses.

Além disso, no caso particular da torcida do Fluminense, parece que ela está — e com razão — meio desencantada, apesar do bom começo de sua camisa no campeonato nacional. Afinal, o Fluminense baseou a promoção do seu futebol, este ano, em dois jogadores que não jogam: Gerson e Artime.

O torcedor do Fluminense, como qualquer um de nós, raciocinou assim: ninguém organiza uma equipe tão bem quanto Gerson, e poucos no mundo sabem fazer gol como Artime. Em torno dos dois, imaginava-se a técnica e a velocidade de Lula, a técnica e a desenvoltura de Marco Antônio, antecipação feroz de Assis, a segurança de Félix, etc, etc.

Seria, sem dúvida, um time do maior respeito.

Aí começa a novela: Gerson gripado, Artime com lumbago, Gerson distendido, Artime encolhido, Gerson indisposto, Artime descompuesto, (pela torcida). Nada mais normal que a torcida se chateasse e sumisse do Maracanã. É bom lembrar que os dois cracks já estavam no clube quando o Fluminense foi derrotado pelo Flamengo, na decisão do título de campeão da cidade.

A diretoria pode dizer que o time tem feito um bonito papel no campeonato nacional (jogou quatro fora de casa e voltou invicto, ganhando a quinta no Maracanã, contra o Santos). Sem dúvida. Mas, ainda é muito cedo para a torcida se empolgar por um time de competição, que ela já conhece.

Tenho a impressão de que a direção do Fluminense está se preparando para passar adiante alguns jogadores e, desde já, transfere a responsabilidade da iniciativa para a torcida. Todo mundo sabe que o Fluminense foi além dos limites para bancar a parada de Gerson e Artime. E todo mundo sabe que o investimento só poderia ser compensado se os dois tivessem contribuído realmente para transformar em super-time o time do Fluminense. Como isso não aconteceu, o clube está realmente em apertos.

Essa, a meu ver a síntese do problema do Fluminense.

A torcida precisa encher os estádios, hoje e sempre, para ajudar o Fluminense? Claro que precisa. O apelo é de todo razoável, desde que o clube não queira cobrar a presença do público como retribuição ao esforço da compra de Gerson e Artime. Pois de Gerson e Artime, até agora, a torcida só recebeu a mesma lenga-lenga: Gerson gripado, Artime com lumbago, etc, etc...

BOLAS DE PRIMEIRA — O futebol europeu já foi exemplo de organização, de programação racional. Hoje? Contando jogos oficiais e amistosos, o time de Beckenbauer, o Bayern de Munique, jogou 34 partidas entre os dias 15 de julho e 4 de setembro. |||| Por falar em Munique, me lembrei: estão chamando o extrema esquerda Dirceu, do Coritiba, de "de leão de Munique", exaltação às performances do garoto na seleção olímpica brasileira. É assim que muito garoto bom de bola se enterra no futebol profissional. |||| A CBD quer dar um show de organização e potência na excursão do selecionado brasileiro, em junho de 73: a delegação voará pela Europa em jato especialmente alugado pela CBD. |||| Está no Rio, de férias, o jornalista Janos Lengyel, versado como poucos em Emerson Fittipaldi, a quem já entrevistou mais de dez vezes. "Cada vez que converso com ele" — confessa Janos — "mais admiro o Emerson como campeão e como gente". |||| A diretoria da CBD tomou a decisão que tinha de tomar: mandou suspender todos os descontos que algumas federações andam fazendo à revelia do regulamento do campeonato nacional.

Armando Nogueira

Mengo na Fonte Nova e Fluminense no Maracanã

FLAMENGO E BAHIA

Salvador — O Flamengo tentará sua segunda vitória no Campeonato Nacional, jogando hoje à noite, no estádio da Fonte Nova, contra o Bahia. É um jogo com possibilidades de boa arrecadação, pois o Mengo tem muito cartaz na Bahia, além das atrações que o time oferece.

Zagalo não modificará a escalação, permanecendo a mesma equipe que empatou com o São Paulo. O treinador reafirmou sua confiança no time afirmando que "somente agora é que o Flamengo está readquirindo a forma apresentada no Campeonato Carioca".

Com meia hora de atraso, a delegação chegou a Salvador às 12h30min de ontem, sendo recebida por muitos torcedores. Os mais procurados foram Doval e Paulo César, atacados diversas vezes pelos caçadores de autógrafos, a caminho do ônibus que os levaria ao hotel.

O Flamengo jogará com Renato; Moreira, Chiquinho, Tinho e Rodrigues Neto; Laminha e Zé Mário; Vicentinho, Caio, Doval e Paulo César.

Para o técnico Silvio Piriolo este jogo é o mais importante do Bahia, "porque o Flamengo, além de ser um grande time, joga um futebol ofensivo, sem se preocupar com esquemas rígidos de defesa".

Embora vá jogar com Afonsinho na ponta direita — ele é meia cancha — Piriolo disse que o Bahia não se trancará na defesa, "como andam apregoando", mas que também não vai se descuidar porque o Flamengo joga para ganhar.

Os problemas de lesão existentes no time obrigaram a Piriolo fazer algumas substituições. Odair entra na lateral direita, devido à contusão de Natal e Picolé será mantido na ponta de lança.

O Bahia está escalado com Butice; Odair, Onça, Amorim e Paulo Henrique; Baiaco e Eliseu; Afonsinho, Alberto, Picolé e Ricardo.

Flamengo x Bahia começará às 21h15min, com a arbitragem de Romualdo Arpi Filho.

FLUMINENSE X CRUZEIRO

O Fluminense, único time carioca que ainda se mantém invicto após a realização de cinco rodadas, defende às 21 horas de hoje contra o Cruzeiro, no Maracanã, a liderança absoluta da série do Campeonato Nacional, numa partida em que aparece com ligeiro favoritismo, devido à irregularidade demonstrada até o momento pela equipe mineira.

Após quatro partidas fora do Rio, o Fluminense fez no último domingo sua primeira apresentação no Maracanã, derrotando o Santos por 2 a 1. O Cruzeiro, que tinha perdido para o Corinthians no estádio Minas Gerais, reabilitou-se na última rodada ao vencer o Bahia por 1 a 0, em Belo Horizonte. O juiz é o paulista José Favili Neto.

As duas equipes formarão desta maneira: Fluminense — Félix (Vitória); Toninho, Silveira, Assis e



Marco Antônio; Denilson, Didi e Rubens Galáxie; Cafuringa, Jair e Didi. Cruzeiro — Hélio, Lauro, Darci Meneses, (Misael), Fontana e Vanderlei; Piazza (Toninho) e Zé Carlos; Eduardo, Rinaldo (Roberto ou Baiano), Palhinha e Lima.

PALMEIRAS X INTERNACIONAL

O Palmeiras apresentará uma novidade hoje à noite, contra o Internacional de Porto Alegre, no estádio de Parque Antártica: a volta do goleiro Leão, liberado pelo departamento médico.

O treinador Osvaldo Brandão alertou os jogadores para o grande obstáculo que o Internacional representa, credenciado pela bonita vitória obtida diante do Vasco, no Maracanã.

O Internacional, que viajou ontem às 19 horas para São Paulo, também apresentará sua novidade na equipe: Sérgio no lugar de Práulio que torceu o torozelo no treino, antes do embarque.

Equipes prováveis: Palmeiras — Leão; Eurico, Luís Pereira, Zé Carlos e Zeca; Alfredo e Ademir da Guia; Ronaldo, Madurga, Leivinha e Nei. Internacional — Schneider; Cláudio, Figueiroa, Jorge Andrade e Pontes; Carbone e Paulo César; Valdomiro, Sérgio, Claudomiro e Escurinho. **CORITIBA X VITÓRIA** O Coritiba defende a li-

derança invicta de sua chave no jogo, de hoje à noite, contra o Vitória, no estádio Belfort Duarte. A principal preocupação da equipe paranaense é manter invicta a meta do goleiro Jairo, que há 824 minutos não leva gol.

A delegação baiana chegou ontem, e está hospedada no hotel Ouro Verde. O técnico Jorge Vieira comandou um coletivo no estádio Belfort Duarte. No Coritiba, Flecha entrará como titular na ponta direita, substituindo a Hélio Pires, expulso domingo, no jogo com o Sergipe. O técnico Lanzoninho colocará Leocádio em sua posição real de ponta de lança.

As duas equipes jogarão assim: Coritiba — Jairo; Hermes, Pescuma, Cláudio e Nilo; Fito e Dreyer; Flecha, Leocádio, Zé Roberto e Dirceu; Vitória — Agnaldo; Luiz Mota, Luiz Rangel, Valter e Franca; Marquinhos e Fernando; Osni, André, Almiro e Mário Sérgio. O juiz será Jefferson de Freitas, auxiliado por Bráulio Zanoto e Célio Silva.

REMO X CORÍNTIANS

O Corinthians, que deverá apresentar Rivelino na equipe como novidade contra o clube do Remo, fez treino leve ontem no estádio Evandro Almeida, para reconhecimento do gramado.

Rivelino, que embarcou esta noite na capital bandeirante, atendendo a pedido do supervisor Almir de Almeida, está sendo esperado na madrugada de hoje em Belém. Segundo informou o treinador Duque, além de Rivelino, o goleiro Ado também volta ao time, que deverá atuar com a seguinte formação — Ado; Zé Maria, Baldochi, Luiz Carlos e Pedrinho; Dirceu Alves e Rivelino; Paulo Borges, Tião, Marandinha e Aladim.

O problema do Remo é Caito. Não está contundido, mas desentendeu-se com a diretoria do clube e tudo indica que ficará de fora contra o Corinthians. O Clube do Remo deverá alinhar assim: Dico; Aranha, Mendes, Dutra e Lúcio Oliveira; Silva e Hertz;

Dionísio, Alcino, Roberto e Peri.

SERGIPE X AMÉRICA

A equipe do Sergipe está confiante em conseguir a sua primeira vitória no campeonato nacional, na partida de hoje, no estádio Lourival Batista, contra o América mineiro. O Sergipe melhorou de produção nos três últimos jogos, empatando dois e perdendo para o Coritiba, no campo adversário.

A equipe do América, dirigida por Yustrich, está com cinco pontos perdidos, por cinco empates. Seu treinador acha que se conseguir outro empate, amanhã, será um bom resultado, por jogar em outro estado. Dequinha instruiu o quadro do Sergipe para jogar agressivamente, como

Com Doval no ataque e na sua melhor forma, o Flamengo está em Salvador, para jogar contra o Bahia e tentar sua segunda vitória no Campeonato Nacional. O Fluminense fica no Maracanã, defendendo sua condição de único clube carioca invicto. Joga com o Cruzeiro, de atuação irregular até aqui. Em São Paulo, no Parque Antá, um jogo difícil para o Inter, líder da chave A. Os dois times jogarão desfalcados: o Palmeiras de César e o Inter de Bráulio.

no início do jogo com o Palmeiras, quando chegou a estar ganhando por 1 a 0.

As duas equipes jogarão assim: Sergipe — Edson; João Carlos, Gecélio, Raimundo e Vanil; Carlinhos, Zé Pequeno ou Cipó e Naninho; Edmilson, Adãozinho e Leal. América — Elício; Wander, Washington, Luís Alberto e Alemão; Pedro Omar e Juca Show; Ely, Hélio, Lima e Generoso.

OUTROS JOGOS

Em Manaus, o Botafogo joga contra o Nacional; o Grêmio vai a Natal, enfrentar o ABC; o Atlético Mineiro, em busca da segunda vitória, joga em Fortaleza, contra o Ceará; a Portuguesa está em Recife, para jogar com o Náutico e o América Carioca em Macéio, enfrentando o Clube de Regatas Brasil.

São Paulo não quer nada com a Federação

O São Paulo, através de sua diretoria, rompeu relações com a Federação Paulista de Futebol, colocando-se contrário à reeleição do presidente José Emílio de Moraes Filho.

O motivo alegado pela Diretoria do Tricolor do Morumbi para o rompimento com a entidade é que "os clubes paulistas estão sendo prejudicados pelas arbitragens do campeonato nacional e a FPF não toma nenhuma providência. O Sr. José Emílio está de braços cruzados, enquanto a maioria dos clubes está às portas da falência".

Na equipe paulista, está certa a volta de Toninho quinta-feira, contra o Santos, no Pacaembu. Toninho ficou de renovar o contrato nas próximas horas. Mas já garantiu sua presença contra o Santos, afirmando que jogará mesmo sem contrato.

Pelo lado do Santos, tudo vai mal. O treinador Pepe não contará com Pelé, Alcindo e Clodoaldo. Pelé voltou a sentir dores na virilha, Alcindo foi vetado pelo departamento médico e Clodoaldo sofreu distensão muscular.

UNIGRAF

Indústria e Comércio Ltda.

- PAPELARIA
- Carimbos de borracha
- Agora, também, com IMPRESSOS

Rua Deodoro, 33-A — Telefone 2517
Florianópolis — Santa Catarina

CASA ELIANE oferece

máquinas a partir de Cr\$ 300,00
novas e usadas.

Você pode escolher e pagar em prestações mensais. Olivetti Mod. Linea 88 Lexikon 80, Tekne 3/4 portáteis, somadoras e calculadoras. Remington — D1, Star, portáteis. Facit Escrever, Somar, Calculador manuais e elétricos.

Máquinas eletrônicas de diversas marcas. Máquinas de CONTABILIDADE = Usadas. Olivetti, Optimatec. Torpedo, diversos modelos. Garantia Total. Consulte-nos Tel. 33-59 Tiradentes 12.

Miraglia já é o técnico. Agora falta chegar o Fio

De uma coisa a torcida do Avaí pode ter certeza: Walter Miraglia estará domingo orientando o time contra o Pinheiros, na primeira partida pelo Torneio Integração.

Foi o resultado de um novo contato telefônico mantido ontem à noite com o Rio de Janeiro. Só

que desta vez Fernando Bastos falou diretamente com Miraglia, acertando as bases de seu contrato e o problema de reforços.

Miraglia deve chegar a Florianópolis na sexta-feira, o mais tardar, acompanhado de Fio e Ademir. Pelo menos é o que ficou combinado com o presidente do Avaí.

Fernando Bastos falou ontem, já com o novo técnico do clube. Por essa razão, autorizou a Miraglia todo e qualquer contato com jogadores que possam se transferir para Florianópolis. Na ordem de preferência, é lógico, estão Fio e Ademir.

Hoje José Amorim al-

moçará com Walter Miraglia, quando tudo ficará definitivamente resolvido.

Se houver acerto com jogadores, o técnico estará sexta-feira na capital. Caso contrário já na quinta, ele deixa o Rio de Janeiro para orientar o primeiro coletivo como treinador do Avaí, no Adolfo Konder.

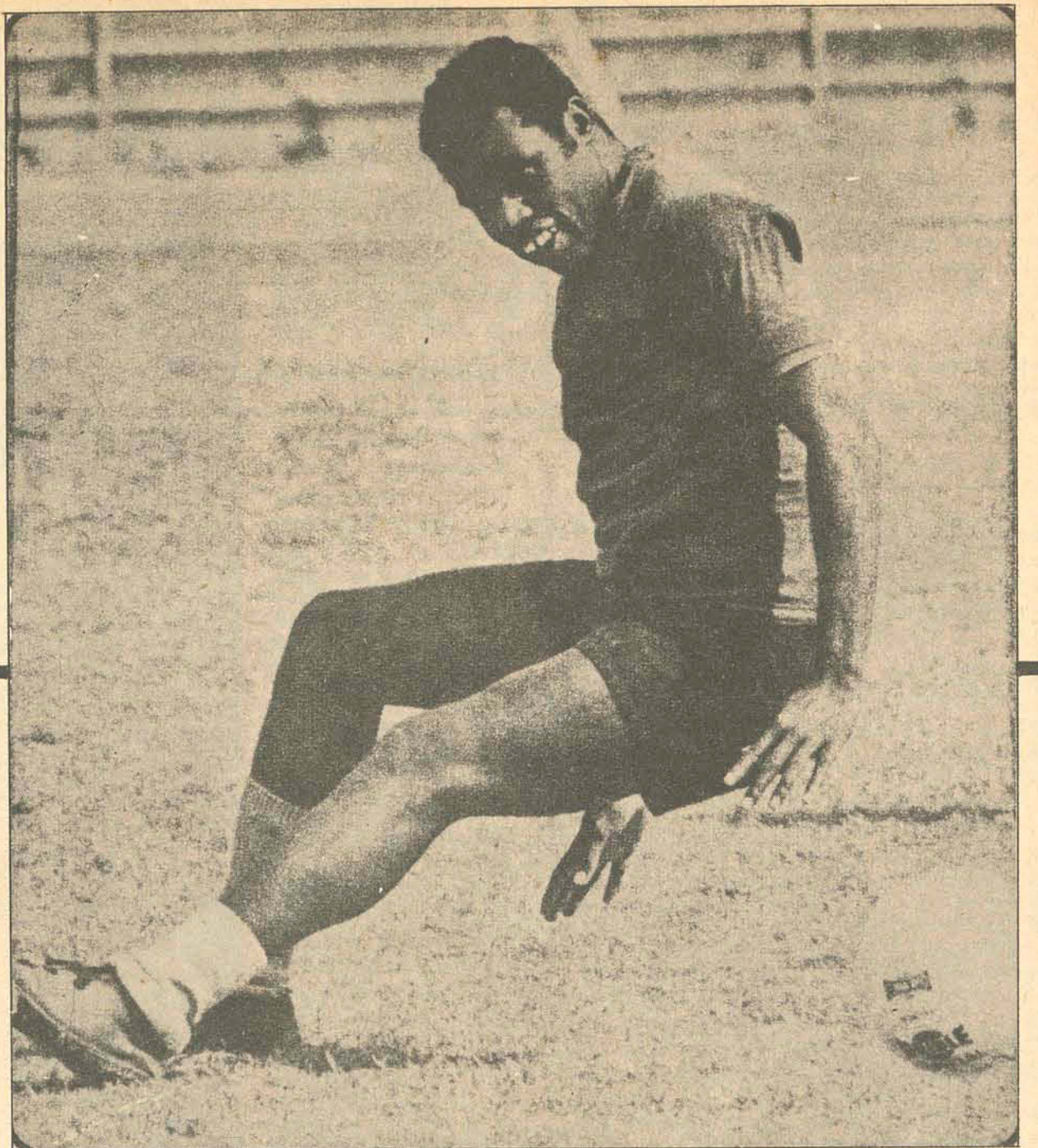

Fio será a solução (Nelinho)

Os jogadores do Avaí, só com a notícia da vinda do novo treinador, surpreenderam a todos na tarde de ontem com o empenho nos treinos.

Depois da folga de quatro dias, todos se apresentaram com pontualidade a Nelinho. A princípio estava marcado física e maratona, mas o mau tempo obrigou o treinador a mudar seu sistema de trabalho, para bate-papo no vestiário. Mas a vontade de treinar surpreendeu o técnico que mandou a turma se exercitar pulando corda.

Nelinho, em frente ao espelho, ajeitava o penteado e afirmava: "acho que foi meu último treino como técnico do Avaí, pois o novo treinador deve chegar se não me engano amanhã. Vou ficar na expectativa e mostrarei a ele o time principal e os reservas".

O treinador ficou muito satisfeito ao tomar conhecimento da contratação de Fio: "só vi ele jogar uma vez, contra o Avaí. É um grande jogador e tenho certeza que ele dará muitas alegrias a nossa torcida. Será uma grande força e a solução para o ataque".

Mas Nelinho, não se contenta com apenas um jogador e já alertou a diretoria: "uma andorinha só não faz verão, mas se o clube manter o ataque ou se trouxer alguns reforços, ninguém vai segurar mais o Avaí".

Enquanto tomavam banho, os jogadores na base da gozação faziam as mais variadas formações do ataque do Avaí, com Fio no comando do ataque.

Lica, ídolo da torcida do Avaí e que na última semana por indisciplina ficou no banco da seleção, parece não se importar muito com a ova política do clube nem com o novo técnico: "minha situação com o Avaí, está naquela base. Vou aguardar para ver como é que ficam as coisas".

Miltinho estava preocupado com o péssimo estado do gramado do Avaí: "não dá para a gente treinar. Acredito que a diretoria irá tomar providências e arranjará um campo, senão quando chegar o novo treinador, não será possível fazer um coletivo".

Pires fez exercícios de recuperação com Lili, Raulzinho e Orivaldo, enquanto Ismael e Miltinho fizeram tratamento médico com injeções energéticas.



Desde segunda-feira ele está na capital, com contrato no bolso, a procura de um clube. Mickey, ex-Avaí e Londrina, 19 anos, está quase no Figueirense. Ontem ele andou lá pelo Orlando Scarpelli, batendo um papo com o Jorge Ferreira. Poderá ser a primeira contratação do Figueirense para o Torneio Integração

Mickey, um reforço que o Figueirense precisa

Mickey, artilheiro do Avaí no campeonato de 71, poderá ser a primeira contratação do Figueirense para a campanha do Bi e para o Torneio Integração. Os primeiros contatos foram mantidos na manhã de ontem, entre o treinador Jorge Ferreira e Ortiga. Mickey, que assistiu ontem o treino do Figueirense, gostou do ambiente e espera acertar com o clube. No final dos exercícios, Jorge Ferreira, que está preocupado com o grande número de contusões na equipe e com a falta de banco, saiu com o jogador a tira-colo, num papo bastante animado.

Ivaldo Boeira Cabral, o Mickey, tem 19 anos e é gaúcho de São Borja. O jogador, que está vinculado ao Internacional de Porto Alegre, possuindo contrato de gaveta, jogou pela primeira vez como profissional no campeonato passado, defendendo o Avaí, sendo seu artilheiro com 12 gols, e vice de estado.

Mickey, que não renovou com o Avaí, devido a problemas surgidos com a mudança da diretoria, retornou em seguida para o Inter.

O Londrina, que estava armando uma grande equipe para o campeonato deste ano, onde conseguiu o 4o. lugar, ao saber, que o jogador estava em disponibilidade, mandou um

emissário a Porto Alegre e conseguiu o seu empréstimo

Em pouco tempo, Mickey era ídolo da torcida, fazendo os gols que faltavam ao ataque do Londrina. Orlando Fantoni, ao assumir a direção técnica do clube, fez diversas mudanças na equipe. Na ausência de um ponta direita, deslocou Mickey para a posição até conseguir um ponteiro. Quando o Londrina conseguiu o empréstimo de Davi com o Santos, para jogar com a camiseta 7, Mickey viu a sua oportunidade de se firmar no time como centro-avante.

Mas Fantoni não pensou da mesma maneira e resolveu deixar Mickey na reserva de Davi. A princípio o jogador aceitou, mas depois, com o correr dos jogos, e vendo que não tinha mais oportunidade na equipe, resolveu falar com o treinador.

Do papo resultou de positivo apenas a atitude de Mickey em rescindir seu contrato com o Londrina e procurar a sorte em outro centro.

Com o contrato no bolso, o jogador veio fazer turismo em Florianópolis a procura de clube e, ao que tudo indica, os primeiros acertos do jogador com o Figueirense, já foram dados. Poderá defender o time de Ortiga agora, no Torneio Integração.

Muita gente machucada preocupa Jorge Ferreira

Jorge Ferreira já não dorme direito pensando em como escalar o time no próximo domingo. Agora foi a vez de Tião Marino, Luiz Everton e Adailton, entregues ao departamento médico, fazerem companhia a Ilo, Carlos Roberto, Vacaria e Caco.

No início dos treinamentos da semana, na manhã de ontem, Jorge Ferreira, sentado no banco assistindo a física, com a mão na cabeça pensativo, afirmou: "não é moleza escalar o time nestas condições. Está dando zebra.

Não tenho mais jogadores em condições, em virtude do grande número de lesionados".

O treinador anteriormente havia declarado que o Figueirense precisava de reforços e chegou a mencionar os nomes de Miltinho do Avaí, Toninho do Juventus e Marcos e Ladinho do América. Ontem Jorge Ferreira ratificou seu ponto de vista e, parece não acreditar muito no seu time no Torneio Integração, devido a falta de banco e muitos problemas de contusão. Mas, além destes,

nova preocupação terá o técnico nos próximos dias, pois vários jogadores estão com seus contratos por terminar e até agora não houve interesse do Figueirense em renová-los.

Jorge Ferreira já deu o grito de alerta e afirmou que a diretoria tem que fazer contratações, visando desde já o campeonato de 73. Ontem mesmo, ele conversou com Ortiga e apresentou o nome de Mickey, que poderá dar a agressividade que falta ao ataque do Figueira.

Enquanto o presidente

estuda as possibilidades do clube para a compra de reforços, Jorge Ferreira vai treinando os poucos jogadores que lhe restam em condições.

Antes da física, o treinador fez demorada preleção, alertando o plantel para os jogos fora de casa no Torneio Integração.

Hoje Jorge Ferreira comandará treino tático com bola e Mickey deverá treinar entre os jogadores do Figueirense para não perder suas condições físicas e técnicas, pois está parado há uma semana.

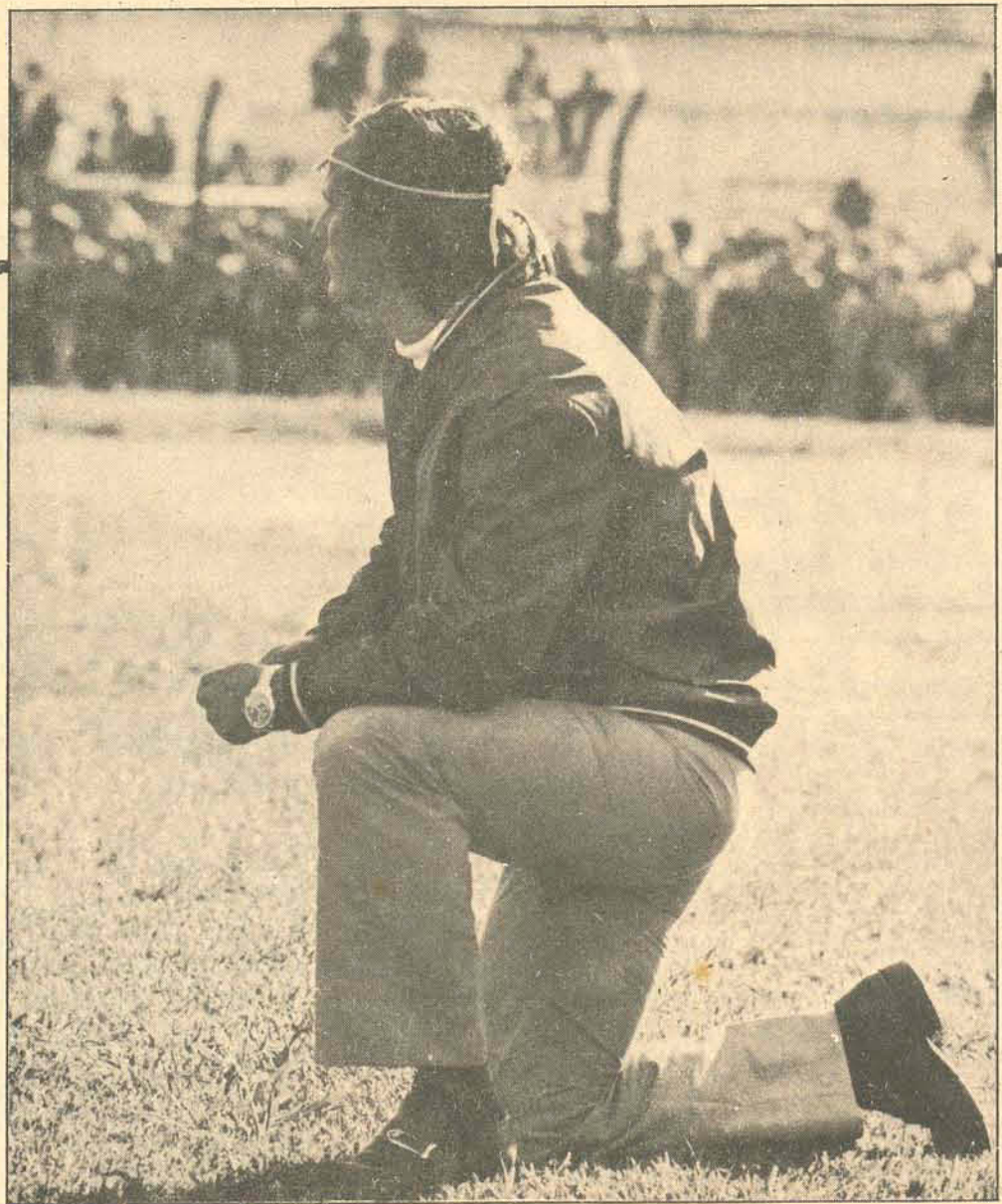

Luiz Everton, Adailton, Tião Marino, Carlos Roberto, Caco, Ilo, Vacaria, e Quincas, são os 8 jogadores que não podem treinar, pois estão lesionados. Com problema de contusão em tantos titulares, Jorge Ferreira não sabe o que fazer para iniciar o Torneio Integração. Isto sem falar nos jogadores que estão com o contrato por terminar. Jorge está pedindo reforços