

TEMPO — Frente fria: negativo. Pressão atmosférica média: 1009,6 milibares. Temperatura média do dia: 21,9 graus centígrados. Umidade relativa média: 95,8 por cento. Estado médio do céu: cumulus, stratus: céu de meio a encoberto, clareando parcialmente no final do período. Estado médio do tempo: com chuvas esparsas no planalto; chuviscos passageiros no litoral; nevoeiro intenso à noite. Previsão: A. Seixas Netto.

O ESTADO

Florianópolis, Sexta-feira, 22 de Setembro de 1972 — Ano 58 — No. 16.994 — Edição de hoje 20 páginas — Cr\$ 0,50

PROTÉTICO-DENTÁRIO — O Departamento Autônomo de Saúde Pública está recebendo inscrições aos exames de habilitação de protético-dentário. O requerimento de inscrição deve estar acompanhado de documentos que comprovem o exercício da profissão por prazo superior a três anos, e de declaração firmada por dois cirurgiões dentistas. Os exames, constarão de duas provas, oral e escrita.

Chapecó vai à Justiça: não quer as obras do Governo



Firmado protocolo SC-PR

O Governador Colombo Salles celebrou ontem em Porto União um protocolo com o Governador Parigot de Souza, do Paraná, que estabelece ações conjuntas dos dois Estados para solução de problemas comuns às suas regiões limítrofes. O Chefe do Executi-

vo catarinense, em discurso na ocasião, afirmou que o desenvolvimento brasileiro tem por fundamento o processo da integração, representativo do conjunto de medidas essenciais à aceleração do crescimento econômico. (Página 3)

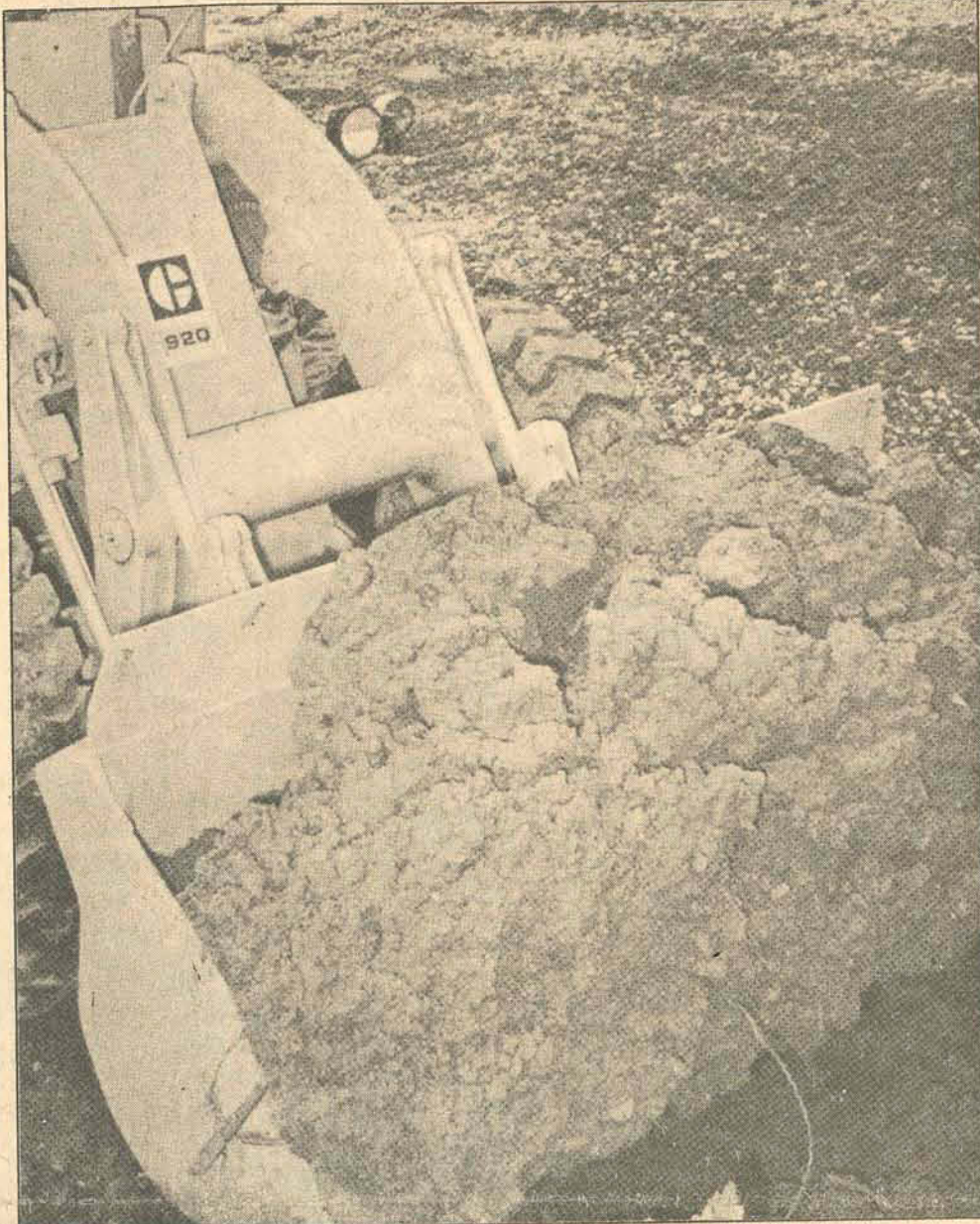

As máquinas do Governo trabalhando em Chapecó não agradam o prefeito local.

O prefeito emedebista João Destri, de Chapecó, impetrou ontem "mandado de segurança" contra a Secretaria dos Negócios do Oeste a fim de impedir aquela Pasta de "exercer qualquer atividade ou realizar qualquer obra notadamente nas estradas do Município". Denunciando como "vergonhosa corrupção eleitoral" a utilização de máquinas do parque rodoviário da Secretaria em serviços de competência privada do Município, a petição ajuizada perante o Tribunal de Justiça de Santa Catarina considera "ato ilegal e abusivo" a interferência em assuntos da jurisdição municipal, ferindo o "direito líquido e certo" da Prefeitura de "administrar e gerir livremente as suas próprias estradas".

O prefeito chapecoense se insurge contra a presença das máquinas da Secretaria do Oeste em obras municipais alegando ainda que tudo é feito no sentido de prestigiar os candidatos ou o grupo político do Governo, visando derrotar a atual situação no Município — MDB — nas eleições de 15 de novembro. Em sua exposição o Chefe do Executivo menciona as máquinas deslocadas para aqueles serviços e os políticos governistas sob cujos auspícios elas estariam operando. Diz ainda que aquela Secretaria antes não se interessava tanto por Chapecó. (Página 3)

Avaí tem novo técnico a partir de 2a. feira. Walter Miraglia aceitou

Página 8 do II.

Doval dá vitória ao Flamengo

Com um gol de Doval aos 29 minutos do segundo tempo o Flamengo ganhou do Atlético, na noite de ontem, no Maracanã, num jogo em que o time mineiro foi melhor até que Caio saiu dando o lugar a Humberto. A partir daí, Doval, que vinha jogando recuado, foi mais à frente e Paulo Cesar passou a insistir nas jogadas pela extrema-esquerda. Numa dessas, depois de passar por quatro adversários, centrou para a área e o artilheiro finalizou de cabeça. No Mineirão, o Fluminense e América foi 0 a 0. No Morumbi, São Paulo 1 x 1 Portuguesa (P.7 do II)



Vento-Sul, frio e chuva abrem esta primavera

As flores não puderam ser devidamente festejadas no dia de ontem, que marcou o início da primavera. O vento-Sul, o frio e a chuva caíram com intensidade como se ainda fora inverno. O povo saiu às ruas abrigado pelos agasalhos e protegendo-se do mau tempo com guarda-chuvas, sem tomar conhecimento da chegada da nova estação. Talvez uma singela margarida, brotada num jardim qualquer da cidade, tenha sido o sinal percebido pela jovem de que chegou a primavera, provocando um gesto de homenagem. Oficialmente, porém, numa solenidade realizada no Instituto Estadual de Educação, as autoridades comemoraram o dia plantando mudas de árvores na presença dos alunos daquele educandário (II Caderno).

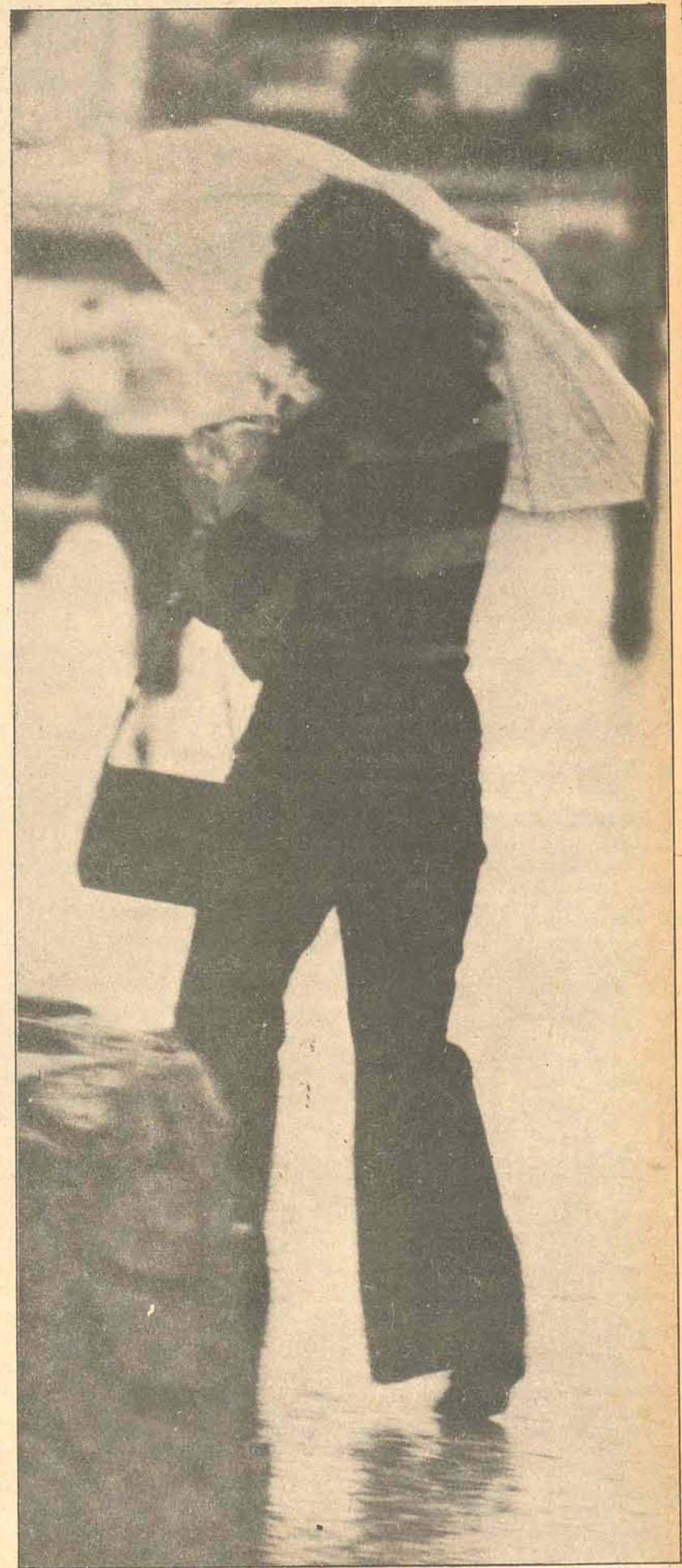

Diminui crédito do BID ao Brasil

O Banco Interamericano de Desenvolvimento — BID — vai cortar em mais de 50 por cento os créditos concedidos ao Brasil, México, Argentina e Colômbia. O sub-secretário do Tesouro dos Estados Unidos — disse ontem em Washington que até 1975 — os créditos fornecidos a estes quatro países, que atualmente representam 46 por cento do total dado pelo BID à América Latina, estarão em apenas 20 por cento. Os próximos empré-

stos serão restritos na faixa que cobra juros de quatro por cento e dá prazo de 25 a 40 anos, dando-se facilidades apenas no setor de créditos ordinários, onde o juro é de oito por cento e o prazo para pagamento de 25 anos. O BID pretende com isso dar mais dinheiro aos países menores e menos desenvolvidos do hemisfério, em sua nova política.

(Página 5)

Cotesc enérgica corta telefones

No final da tarde de ontem a Cotesc resolveu tomar uma medida drástica que já estava sendo anunciada há vários dias: cortou 489 telefones em Florianópolis, por falta de pagamento. Fonte da empresa afirmou que os usuários estão devendo aproximadamente a quantia de Cr\$ 400 mil à Cotesc em todo o Estado e, apesar dos reiterados apelos, não providenciaram o pagamento. Disse que de agora em diante não haverá mais contemplação e que todos os devedores terão seus tele-

fones cortados. Aqueles que quiserem ter seus telefones religados devem comparecer à agência da Cotesc, na Praça 15 de Novembro e efetuar o pagamento das prestações em atraso cumulativamente com a taxa de religação.

Feito isto, a agência comunicará a regularização da dívida à administração superior e os telefones voltarão a funcionar normalmente. Até, é claro, que atrase de novo.



Enquanto em Uganda uma paz meio suspeita escondia muitas ameaças, torturas e protestos, os terroristas mandavam mais cinco envelopes da morte para diplomatas israelenses, em Buenos Aires. No Vietnã, um dia tranquilo. Na Irlanda, Edward Heath manda soltar suspeitos sem processo. Golpe?

TERROR

Os terroristas mandaram mais cinco envelopes explosivos para diplomatas Israelenses, desta vez em Buenos Aires. A polícia chegou a tempo. Sem mortes

Mais cinco bombas

(o interessante é que foi Israel quem inventou a morte pelo correio)

Quase ao mesmo tempo em que Henk Beernink, ex-ministro do Gabinete holandês, exigia a criação de uma Interpol política para combater o terrorismo, a embaixada de Israel recebia em Buenos Aires cinco pequenos e finos envelopes que a polícia conseguiu interceptar a tempo. Cada um continha uma bomba com potência para matar até três pessoas. E enquanto as autoridades internacionais procuravam entre gestos e manifestações de desprezo conter esta ofensiva terrorista, o comentarista do jornal Al Ahran, do Cairo, dizia com muita tranquilidade: "Os que inventaram o uso de envelopes explosivos, deveriam saber que estes pequenos pacotes um dia poderiam ser usados contra eles." É isso, a idéia da "morte pelo correio" foi inventada por Israel, que mandava os mesmos envelopes explosivos a cientistas alemães que trabalhavam no Egito. Abandonando a ironia, o Al Ahran disse, sério: "A ONU deve definir honesta e sinceramente os verdadeiros terroristas. A propósito das declarações do chanceler israelense Abba Eban, de que se deve castigar aqueles que derramem sangue inocente, convém lembrar o massacre de uma família de sete pessoas, cujo carro foi esmagado por um tanque judeu, na última represália". O jornal trazia, ao lado do artigo, a foto de um tanque de Israel esmagando um carro onde um casal e cinco filhos viajavam.

Ainda no Cairo, outros comentaristas assinalavam a impossibilidade de se acabar com o terrorismo, principalmente o usado pela Organização Setembro Negro. No fundo, é um círculo vicioso. Começa que a Setembro Negro não tem sede, ninguém sabe quem manda nem onde fica e a maioria do dinheiro que recebe para agir vem dos países petrolíferos, Iraque e Líbia. Israel já ameaçou sabotar os poços petrolíferos da Líbia e do Iraque, mas para muita gente isso não passa de "bravata". A coisa é simples: sabotando os poços de petróleo, Israel não vai irritar o Iraque ou a Líbia, mas sim os grandes trustes internacionais que são os maiores interessados nestas jazidas. Irritando estes trustes, Israel logicamente vai irritar países que lhe fornecem ajuda militar para a luta com os árabes. Logo, estes mesmos países, irritados, poderiam ameaçar a suspensão de ajuda financeira e material. Logo.

Em Amsterdã, o Governo Holandês determinou severas medidas de segurança nos correios. E avisou: foram enviadas mais de 25 bombas pelo correio, e nem todas elas foram interceptadas. Logo, algumas ainda devem estar por chegar. Talvez entre elas estejam as cinco mandadas para

Buenos Aires. Em todos os países que receberam cartas explosivas foram tomadas severas medidas de segurança — menos na Suécia.

De Argel, a notícia que os guerrilheiros e o Governo libanês chegaram a um acordo e decidiram que é necessário "evitar todas as ações ou palavras que possam prejudicar a unidade e a amizade" entre eles. Yasser Arafat, da Al Fatah, representou os guerrilheiros na reunião de cúpula.

Nações Unidas

O terrorismo é o tema principal entre os 101 assuntos que deverão ser estudados pela 27a. Assembléia Geral da ONU. Um grupo de 41 países africanos, entretanto, temeroso de que uma resolução pudesse afetar os movimentos de libertação contra os governos brancos na África, está dividido ao meio depois de uma reunião particular sobre o problema.

O secretário-geral Kurt Waldheim abriu um precedente pedindo que se discuta o assunto e sublinhou a necessidade de se estudar também as causas do terrorismo. E manifestou que não era a sua intenção atrapalhar os povos que lutam pela sua independência.

Disse Waldheim que se a ONU não atuar o clima de terror certamente vai ficar pior e pediu que uma comissão legal faça as discussões, que depois submeterá ao plenário as suas recomendações. Provavelmente se discutirá se há diferença entre o terror ser ato bélico ou crime.

Ao mesmo tempo, uma comissão das Nações Unidas não fez caso de uma ameaça de outro veto chinês e recomendou que a Assembléia Geral estude a solicitação de ingresso apresentada por Bangla Desh. Com o apoio de quatro países latino-americanos, o Comitê de Iniciativas recomendou a discussão do ingresso. O Comitê, formado por 25 nações, recomendou por 17 votos contra 4 e 3 abstenções que analise o assunto. Mas o ingresso de Bangla Desh é impossível sem a aprovação unânime das cinco potências que compõem o conselho de Segurança e Hua, o representante chinês, já disse que o seu país não voltará atrás da sua determinação. Ele diz que devem primeiro cumprir as resoluções da ONU de retirar as tropas da Índia de Bangla Desh e repatriação de prisioneiros de guerra. "A ONU não deve se converter num clube exclusivo que impeça o ingresso de certos países," disse um diplomata.



disse que os "requerimentos" comunistas — retirada das forças norte-americanas, renúncia do presidente Van Thieu e a organização de um Governo de coalizão — não conduzirão "nem à paz nem à auto-determinação" do povo sul-vietnamita. Para ele, o que o Vietcong quer é "uma guerra prolongada e uma ditadura comunista".

A senhora Nguyen Thu Binh, argumentou que os Estados Unidos estão tentando distorcer as propostas e a realidade dos fatos. Disse que a primeira destas realidades é "que os Estados Unidos invadiram o Vietnã e que o povo vietnamita desde então vem travando uma heróica luta por sua independência e liberdade". Para Madame Binh, os Estados Unidos estão tentando impor um Governo (de Saigon) que ninguém elegeu, mas foi imposto pelo "colonialismo norte-americano". O delegado do Vietnã do Sul, como sempre, foi muito econômico em suas declarações deixando tudo nas mãos de William Porter. Ontem, disse apenas que "não se pode discutir a destruição das instituições que subiram ao poder mediante eleições" (Van Thieu), ou impondo arbitrariamente uma coalizão que prejudicaria o povo.

Cobertura do noticiário internacional pela Associated Press

UGANDA



A paz aparente cobre ameaças, torturas, protestos e acusações

Uma entrevista do Chanceler da Somália, mandado pelo seu presidente para fazer Amin contar até dez antes de começar a brigar de verdade com Tanzânia, fez a situação se firmar temporariamente em torno da paz, mas o ambiente interno da Uganda é de profunda agitação e incerteza, depois da prisão do chefe da Corte Suprema e do relato do correspondente da AP preso sem acusação, que foi libertado junto com outros jornalistas estrangeiros. Cenas de tortura e assassinato em público e provocações dos policiais com os detentos não ugandeses foram vistas e vividas pelos prisioneiros. Em Beirute, a Líbia acusou o Sudão de traição e máficia por deter o vôo dos 5 aviões militares que transportavam homens e armas para a Uganda, e prometeu continuar a luta neste país.

A declaração diz que as autoridades sudanesas tinham sido informadas na segunda-feira sobre os vôos, desmentindo a versão oficial de que não havia permissão para eles seguirem viagem. "Sudão devia deixá-los passar depois de inteirar-se das suas identidades e objetivos, em lugar de impedir o vôo e explorar a ocasião para fazer propaganda demagógica. As tropas, armas, abastecimentos médicos, peças de reposição e equipamento eram levados urgentemente a Uganda em favor do papel desempenhado pelo presidente Idi Amin em combater o imperialismo e o sionismo na África e também pelo seu apoio aos árabes".

O TALISMÃO DA PAZ
A reunião entre Omer Arteh Mohammed, chanceler somali, com Amin em Kampala, a mando do presidente Mohammed Barre, serviu para acalmar os ânimos, mas os países vizinhos contam com uma velha personalidade africana para aproveitar a trégua e fazê-la durar: Jomo Kenyatta, de 82 anos, presidente da Organização da Unidade Africana, foi solicitado através do seu

secretário-geral, Nzo Ekangaki, para ser o mediador. Espera-se que o chanceler Arteh chegue hoje a Nairobi, no Kênia, para conversar com Kenyatta. Existe também a promessa de Ekangaki de conversar com os estados que circundam os dois países em conflito: Kênia, Ruanda, Zaire e Sudão, a fim de encontrar uma solução pacífica. Para ajudar os esforços, há uma declaração da Tanzânia, que não assumiu a responsabilidade da invasão que começou domingo, acusando exilados descontentes com a Uganda dentro do seu território. No primeiro acordo depois das hostilidades, Amin suspendeu os bombardeios contra localidades da Tanzânia e recebeu em troca a dispersão das tropas deste país que se concentram na fronteira e que eram o motivo mais forte para o temor de uma guerra maior.

ATOITES, PRISÕES E MORTES
Treze detentos suecos, britânicos, norte-americanos e canadenses assistiram ao açoitamento até a morte de um homem por uma mulher, que contava com a ajuda dos soldados que sujeitavam a vítima, numa cena rodeada por gargalhadas e pacientes vôos de urubus. Muito do que aconteceu em Makindye, Uganda, não pôde ser publicado, pois isto seria perigoso para os que ali estão sem terem sido acusados de nada e sem esperança de libertação imediata. Um deles está detido há mais de um ano. Soldados e policiais civis varreram Kampala e detiveram mais de 150 asiáticos e estrangeiros, além de inúmeros suspeitos de deslealdade ao presidente Amin.

Muitos detentos foram golpeados com o cabo das armas, outros foram retirados das celas e desapareceram. Dezenas de policiais também foram detidos, confirmando a teoria de que a luta no sul do país foi também resultado das disputas tribais. E oficialmente, o Governo negou ter prendido o chefe da Corte Suprema, Benedito Kiwanuka.

IRLANDA

Edward Heath prometeu, como possível caminho para a paz, libertar os suspeitos de terrorismo presos sem processo, a maioria católicos. Para muitos, é um golpe cujo. Mais um



Suspeitos libertados. Mais um golpe de Heath?

A solução que o Governo de Edward Heath encontrou para convencer os católicos a participarem das conferências de paz sobre a Irlanda — acabar com a prisão sem julgamento de pessoas suspeitas de terrorismo — não está sendo aceita. O motivo é a nova medida que vai "só submetê-los a tribunais especiais, sem jurados, compostos de três juízes cada um". Um legislador do Partido Social-Democrata Trabalhista (PSDT) falou: "somos contra as duas fórmulas. Estes tribunais deixariam de lado o processo judicial comum e isto não nos convencerá a participar das conversações".

Não anunciaram quando vão abolir as detenções sem julgamento e submetê-los aos novos tribunais, mas sabe-se que não será antes do começo das conferências, marcadas para a próxima semana. Apesar da concessão, a tendência é de que o PSDT só vai cooperar quando forem libertados os 241 prisioneiros de Long Kesh, nos arredores de Belfast. A longo prazo, as autoridades organizarão uma comissão de advogados que aconselhará ao Governo novas formas para enfrentar a ameaça terrorista.

Supõe-se que o novo sistema judicial seja instalado gradualmente. Centenas de suspeitos foram encarcerados e detidos de forma indefinida durante o ano passado. Na sua maioria, tratava-se de católicos que desejam expulsar os britânicos da província de maioria protestante e uní-la ao resto da Irlanda. Chegou a haver mais de 900 detidos, todos da minoria católica. A medida, introduzida pelo governo unionista de base protestante, presidido pelo primeiro-ministro Brian Faulkner, desencadeou a fúria dos católicos que fez aumentar a onda de violência guerrilheira. Whitelaw, que assumiu o poder na Irlanda do Norte quando a Grã-Bretanha suspendeu o parlamento provincial em março passado, derrubando Faulkner e proclamando o governo direto, tem reduzido gradualmente o número de presos.

Em Belfast, os soldados britânicos mataram um pistoleiro e feriram mais três num tiroteio esta madrugada numa barricada católica. O tiroteio aconteceu pouco depois da prisão de Eddie Campbell, comandante do batalhão ardoyne da ala provisória do IRA.

NOTICIÁRIO DE BOLSO

Distribuição da renda na A. Latina

Um décimo do um por cento da população da América Latina recebe anualmente 16 por cento da renda total, enquanto 170 milhões de pessoas ganham apenas 60 dólares por ano (360 cruzeiros). As informações foram divulgadas em Bogotá e fazem parte de um estudo apresentado no nono Congresso Interamericano de Planejamento pelo venezuelano Carlos Acedo Mendoza. Em sua exposição, Mendoza disse ainda que 60 por cento da população recebe apenas 16 por cento da renda; 30 por cento da população, 29 por cento da renda; 9,9 por cento, outros 30 por cento da renda, e finalmente, 0,1 por cento — apenas 260 mil pessoas — recebem 16 por cento da renda total na América Latina, com um ganho aproximado de 27.500 dólares por ano (165 mil cruzeiros). "Fala-se com eufemismo", disse ele, "de países em vias de desenvolvimento, quando na verdade esta-se em vias de subdesenvolvimento, porque o fenômeno, em lugar de ser corrigido, está se agravando. Ninguém adota medidas reais de desenvolvimento, mas sim medidas desenvolvimentistas". Aproximadamente mil pessoas assistiram a conferência.

Pompidou se defende



O presidente Georges Pompidou se defendeu das denúncias de um ex-ajudante de gabinete que publicou negociações de altos funcionários degaullistas, sacudindo a opinião pública francesa. Pompidou disse que Gabriel Aranda é um visionário e um dia escreveu cartas a Nikita Krushchev afirmando ter descoberto um complot soviético. Enquanto ele falava, Aranda publicou mais 136 documentos que implicam 48 funcionários, inclusive um juiz de instrução. "Quando este homem foi membro da Assembléia Nacional", gesticulou Pompidou, "o povo do seu distrito solicitava ajuda constantemente a ele, e quem se recusava a ajudar a própria gente não poderia continuar como deputado. E quanto ao complot em Moscou, todo mundo viu que faltavam provas".

Pompidou disse que as relações entre os parlamentares e o Governo têm que serem melhoradas. Entretanto, não falou sobre o caráter dos legisladores nem insinuou que haveria depurações nas filas partidárias antes das eleições legislativas do próximo ano.

Casal trocou o filho por um Chevrolet

Um casal de operários agrícolas da Flórida trocou por um Chevrolet 1971 o próprio filho, o que foi internado logo depois num hospital de Immokalee, na Flórida, sofrendo de desnutrição, desidratação e diarreia. Os receptores do menino Eugene, Homer Vannoy, de 34 anos e sua esposa Frances, estão detidos com fiança de 5 mil dólares, enquanto as autoridades estão procurando os pais. Eugene Fíres e a mulher, Jennifer, ambos entre 20 e 30 anos, se dirigiram a Alabama com outros dois filhos, cujos nomes não foram revelados. O oficial de justiça Doug Hendry disse que todos moravam num parque de estacionamento de carros com trailers e informou que a troca aconteceu pouco depois da meia noite da terça-feira e que a família Fíres abandonou o povoado imediatamente depois. A polícia disse que os Vannoy levaram o bebê ao hospital depois que um trabalhador social convenceu-os a fazê-lo, pois a criança estava quase morrendo. A família Fíres tinha chegado na semana passada de Immokalee e já tinha oferecido a venda do filho a outro residente do estacionamento.

GREVES

Mais de 150 mil empregados estatais uruguaios iniciaram ontem uma greve geral de 24 horas para exigir aumentos salariais, enquanto o Governo e dirigentes da maior central operária do país, CNT, tentavam chegar a um acordo. A medida da Confederação de Funcionários do Estado, apoiada pela CNT, afeta a quase todas as principais dependências do Governo. Os serviços públicos essenciais, porém, serão mantidos em funcionamento. Além disso, os 10 mil ferroviários continuam em greve, que hoje entra em seu 18o. dia, também pedindo aumentos salariais e melhorias sociais. Os 10 mil filiados ao setor de hospitais encerraram sua greve

Denunciado comunismo nos sindicatos da Colômbia

Duas grandes centrais operárias da Colômbia denunciaram uma ofensiva comunista, dirigida pela embaixada soviética em Bogotá, para tomar o controle de importantes sindicatos. A União de Trabalhadores e a Confederação de Trabalhadores da Colômbia, disseram que nos últimos meses foram obrigados a expulsar importantes sindicatos de seu meio, especialmente do ramo das comunicações, transporte aéreo, têxteis e outros setores da indústria, por haverem caído sob o controle comunista. As centrais operárias revelaram ainda, que a embaixada soviética presta apoio financeiro à Confederação Sindical de Trabalhadores da Colômbia — CSTC, que dirige os sindicatos comunistas que operam no país. Recentemente foram expulsos da Colômbia três funcionários da embaixada soviética acusados pelos serviços de inteligência militar, de estar em contato com elementos subversivos.

Liberdade de Imprensa eria caso na Bolívia

Uma polémica com repercussão sobre a liberdade de Imprensa tem surgido entre as Forças Armadas bolivianas e um diário independente que denunciou torturas militares a supostos guerrilheiros urbanos. As Forças Armadas não só têm negado as acusações como empreendeu uma ofensiva contra o jornal "El Periódico", que fez a denúncia, impedindo o acesso de seus repórteres às audiências onde a Justiça Militar processa os guerrilheiros. Numa carta pública, o general Luiz Carlos Camacho Leyva, comandante da Brigada de Institutos Militares, expressou ontem completa solidariedade a um subalterno, que decidiu não permitir o trabalho de repórteres do El Periódico em instalações militares. De outra parte, Consuelo de Montejo, editora e proprietária do jornal, denunciou ontem numa carta ao Ministro de Defesa, que a atitude do general Camacho Leyva é uma ameaça de fechamento do diário e uma violação constitucional. Diz também que renuncia à imunidade parlamentar para que se investigue sua conduta como jornalista. Consuelo é representante na Câmara pelo Partido Liberal.

Speck matou 9 e agora quer ser artesão

Richard Speck, condenado pelo assassinato de oito enfermeiras em 1966, deseja seguir cursos de arte e artesanato de couro. A Corte Suprema cancelou na quarta-feira a pena de morte a que foi condenado e vai examinar detalhes sobre a sua vida para ditar nova sentença. A Corte atuou na decisão do Tribunal Supremo dos Estados Unidos que no dia 29 de junho declarou inconstitucional a pena de morte por considerar um castigo cruel e extraordinário. O advogado foi quem deu a notícia das novas atividades de Richard.

Morte de onze soldados checoslovacos

Onze para-quedistas checoslovacos iam participar de uma competição de saltos junto com outros representantes do bloco comunista mas morreram no acidente do seu ônibus com um trem, perto de Pernik, na Bulgária. Não se sabe a localização certa do acontecimento, pois esse detalhe não foi divulgado pela agência bulgara BTA. O primeiro-ministro Stanko Todovrov mandou um telegrama de condolência ao seu colega checoslovaco.

Um empresário de 28 anos foi sequestrado ontem na Argentina. Pediram 200 mil dólares de resgate. O Governo exerceu severa censura à Imprensa na divulgação dos acontecimentos

Prefeito de Chapecó não quer as obras do Estado

Numa demanda talvez inédita na história jurídica-administrativa do País, a prefeitura de Chapecó entrou ontem com "mandado de segurança" no Tribunal de Justiça do Estado a fim de impedir que o Governo, através da Secretaria do Oeste, realize obras na área de jurisdição do município.

O estranho do episódio, entretanto, é justificado pela Municipalidade em seu petição de 8 páginas: A Secretaria dos Negócios do Oeste, "sempre tão mesquinha e madrastra em relação ao Município de Chapecó", estaria agora, em "vergonhosa corrupção eleitoral", mobilizando-se em favor dos candidatos da Arena à prefeitura local.

O "mandado de segurança", tendo como impetrante a Prefeitura de Chapecó, na pessoa do prefeito João Destri, e como impetrada a Secretaria dos Negócios do Oeste, na pessoa de seu titular Plínio Arlindo de Nês, foi ajuizado ontem pelo advogado Guido Schwenger, contendo, além da exposição dos fatos, do direito e do pedido, auto-de-infração lavrado por fiscal do Município contra tratoristas da Secretaria, fotografias, mapa rodoviário e depoimentos em cartório de testemunhas a respeito da ação de funcionários da entidade coatora em área da competência municipal.

Em preliminar a Prefeitura requer que "já no despacho que receber esta petição seja determinada a integral e plena suspensão dos atos que motivam o pedido, ficando a Impetrada terminantemente proibida de exercer qualquer atividade ou realizar qualquer obra nos serviços e bens do Município, notadamente nas estradas de sua jurisdição, ou interferir na competência privativa da Impetrante".

OS FATOS

Depois de sustentar, na introdução, que "a intervenção do Estado ou da

União nos Municípios, como exceção que é, só se admite em casos especiais, expressamente consignados nas Cartas Federais e Estaduais", a petição da Prefeitura arrola os fatos que originaram o "Mandamus". Entre outros, diz que o Estado em boa hora criou uma Secretaria de Estado encarregada dos negócios do seu peculiar interesse na região do extremo oeste, mas, muito embora Chapecó precisasse de urgentes soluções administrativas, "raros têm sido os convênios que beneficiaram a Municipalidade". Acrescenta que "à custa de muito esforço próprio a Impetrante construiu portentosa rede de estradas em todo o território municipal", ilustrando com o "gigantesco mapa rodoviário municipal".

"Ocorre, porém" — é alegado a seguir — "que nas últimas três ou quatro semanas a Impetrada surpreendentemente passou a "patrolar" as estradas municipais do interior e a abrir novos caminhos vicinais, sem qualquer comunicação ou acordo com a impetrante, e, flagrante desrespeito e violação ao princípio de autonomia consagrado e proclamado nas Constituição Federal e Estadual e Lei Orgânica dos Municípios. A Secretaria do Oeste, sempre tão mesquinha e madrastra em relação ao Município de Chapecó, em aparente e enganosa magnanimidade, passou a abrir estradas vicinais que sempre foram e continuam sendo da exclusiva competência local, e a fazer obras de retificações e conservação nas estradas do Município, concentrando nestes misteres considerável número de máquinas rodoviárias, que por certo farão falta nas atividades do interesse peculiar da Secretaria, haja vista a precaríssima situação das estradas estaduais na área de sua atuação. Fez e faz à revelia da administração pública municipal, em escandalosa invasão de com-

petências e desrespeito às leis maiores do País e do Estado, que consagram a autonomia do Município".

"Mas para tudo existem explicações" — acentua o petição — "inclusive para esta aparentemente generosa atitude da Impetrada: é que se aproximam eleições municipais, nas quais o partido político de S.Exa. o senhor Secretário do Oeste — e ele pessoalmente, como prócer político — pretendem vencer a atual situação do Executivo Municipal, em mãos de partido adversário, não vacilando para tanto em lançar mão de qualquer recurso, por mais espúrio que seja".

E acrescenta: "Sim, Excelência, denunciemos aqui vergonhosa corrupção eleitoral, na qual se utiliza as várias máquinas do parque rodoviário da Secretaria do Oeste em serviços e obras de competência privativa do Município, visando com isso desmoralizar o titular da Impetrante e a situação política que representa. A prova está em que cada máquina rodoviária que trabalha nas rodovias do Município vai sob os auspícios de um candidato a vereador da facção política de S.Exa. o Secretário ou outro líder partidário da localidade, que apregoam ser esta uma obra feita pela Secretaria e não pela Prefeitura, a quem incumbiria normalmente".

— Na verdade, prossegue, a Impetrante tem conhecimento que até a presente data as seguintes máquinas da impetrada estão trabalhando nas estradas do Município: a) um trator em Sede Trentin, orientado pelo senhor Ernesto Dalligna; b) um trator da Linha Pequena, sob os auspícios de Assis de Souza Oliveira, candidato a vereador, que trabalhou anteriormente em Gramadinho e Manjolinho; c) uma motoniveladora, na Linha São Rafael e Palmal dos Fundos, ainda sob os auspícios do mesmo candidato; d) um trator em Serrinha, sob

o comando de Armando Lise; e) um trator na Linha Cascavel, patrocinado pelo candidato a vereador, senhor Elias Gallon; f) um trator em Guatambu, sob a orientação do vereador Antônio Dal Piva; g) um trator na Linha Caravaggio, orientado pelo candidato a vereador Enio Hen.

"Proclame-se em bom som" — conclui a exposição dos fatos — "que a Impetrante apreciaria e muito a colaboração da Secretaria na solução de vários problemas públicos de sua gestão, sendo altamente receptiva a qualquer tipo de ajuda, desde que regulada por convênio que não mutila a sua autonomia. Não aceita, porém, a indevida ingerência de outro órgão público nos assuntos de sua exclusiva competência. E nem poderia fazê-lo, sob pena de sacrificar no altar dos interesses eleitorais o fundamento maior de sua própria existência".

O DIREITO

O petição da Prefeitura cita o artigo 15 da Constituição Federal, que assegura a autonomia dos municípios "pela administração própria no que respeita ao seu peculiar interesse, especialmente quanto à organização dos serviços públicos locais", e a Constituição Estadual, que em seu artigo 12 ratifica o mesmo dispositivo. Louva-se ainda na Lei Orgânica dos Municípios — Lei Estadual no. 1.084, de 17 de setembro de 1970, que em seu artigo 16 estabelece que "ao Município compete provar a tudo quanto respeito ao seu peculiar interesse e ao bem estar de sua população, cabendo-lhe privativamente" — entre outras coisas — "organizar o plano rodoviário municipal, atendidas as normas da legislação federal e estadual pertinentes" (letra y), "dispor sobre a organização e execução de seus serviços públicos" (letra c) e "sinalizar as vias urbanas e as estradas municipais, bem como regular e fiscalizar a sua

utilização" (letra l).

Esta parte é ilustrada com citações do tratadista de direito administrativo Themistocles Brandão Cavalcanti e outros.

VIOLAÇÃO

"Pelo exposto" — frisa a Municipalidade — "constata-se sem maior esforço que a Impetrada, em assim agindo, violou e continua violando o sagrado princípio constitucional e legal da autonomia do Município, interferindo direta e indevidamente nos assuntos de sua exclusiva e privativa competência. Caracterizado fica, então, o ato ilegal e abusivo da Impetrada contra direito líquido e certo da Impetrante de administrar e gerir livremente as suas próprias estradas, e o consequente cabimento do "mandamus", "ex-vi" do disposto no artigo 10. da Lei no. 1.533. PEDIDO

A parte final do "mandado", requer, em três itens distintos: a) liminarmente, já no despacho que receber esta petição, seja determinada a integral e plena suspensão dos atos que motivam o pedido, ficando a Impetrada terminantemente proibida de exercer qualquer atividade ou realizar qualquer obra nos serviços e bens do Município, notadamente nas estradas de sua jurisdição, ou interferir na competência privativa da Impetrante (art. 70., II, da Lei no. 1.533); b) seja notificada a autoridade coatora, entregando-se-lhe cópia da presente para que, querendo, preste no prazo legal as informações que tiver; c) seja, a final, concedida a segurança pleiteada, para o fim de ser a Impetrada proibida de intervir ou interferir nos assuntos de exclusiva e privativa competência municipal e no seu plano rodoviário, mantida e ressalvada assim na prática a autonomia do Município, amplamente consagrada nos textos legais, condenada ainda a Impetrada nas custas e honorários".

Chuva não prejudicou a festa da árvore no IEE

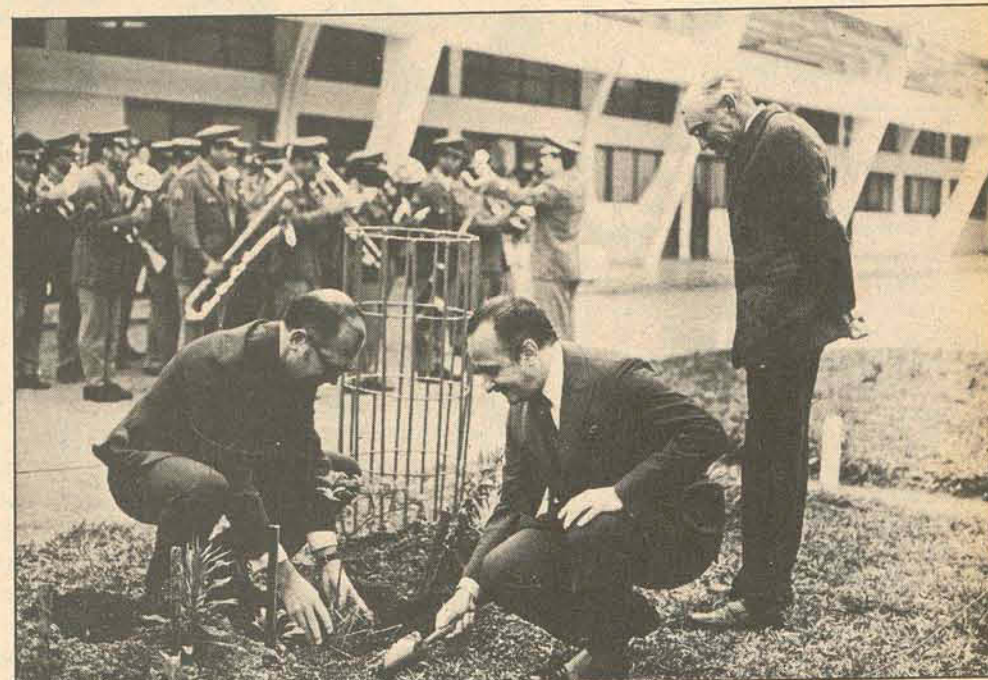

As autoridades presentes à solenidade plantaram diversas mudas de árvores.

A Festa Anual da Árvore teve início ontem em Florianópolis, em solenidade realizada às 9 horas no Instituto Estadual de Educação, com a presença do Secretário Glauco Olinger, representando o Governador do Estado, Comandante do 5o. Distrito Naval e outras autoridades.

O ato começou com o hasteamento da bandeira e a execução do Hino Nacional pelos alunos do Instituto Estadual de Educação e demais presentes. Em seguida, o

Secretário Glauco Olinger plantou uma muda de pau-brasil, enquanto o Comandante Antônio Leopoldo do Amaral Sabóia, do 5o Distrito Naval, plantava uma de Pinus Elliot e o Secretário Carlos Augusto Caminha, da Educação, uma de Flamboyant.

A Festa Anual da Árvore se desenvolverá durante uma semana, constando de palestras através de emissoras de rádio e televisão, e concursos sobre a árvore como fator de desenvolvimento de um país e necessidade de reflorestamento.

Madeira: a vantagem é do Sul

O sul do Brasil tem possibilidades de entrar no mercado mundial da madeira praticamente livre de competição. A afirmação é do supervisor da Estação Florestal do Rio Vermelho, Henrique Bernhausen, ao voltar de viagem pelo centro e extremo oeste dos Estados Unidos e algumas regiões do Canadá.

A viagem, que teve o propósito de avaliar o potencial madeireiro daquelas regiões, serviu para mostrar ao Sr. Bernhausen que a produção de madeiras da região central é bem maior do que esperava. E explica porque: "Raramente encontramos árvores de 20 cm de diâmetro. A razão é o clima continental, isto é, frio intenso e pouca precipitação pluvial. O aproveitamento das árvores é apenas para a celulose".

FUGA DA POLUIÇÃO

Por outro lado — observa o supervisor da Estação Florestal do Rio Vermelho — "nas regiões do extremo oeste a impressão é outra. Apesar da altitude elevada, na região — sobre a influência do clima quente que vem do Japão — chove por ano até

3.500 mm, igual ao Amazonas. Por essa razão as árvores lá têm um crescimento extraordinário".

Mas há um problema:

— As florestas estão sendo visitadas por milhões de americanos que fogem da poluição, formando verdadeiras procissões de automóveis puxando reboques. Os governos canadenses e americanos foram obrigados a criar nas florestas municipais e nos parques grandes áreas para estacionamento.

Informa o sr. Bernhausen que é provável que algo semelhante seja feito na Estação Florestal de Rio Vermelho.

Quanto à vantagem do Brasil entrar nos negócios internacionais da madeira "é porque podemos produzir mais barato do que americanos e canadenses".

INEVITÁVEL

Falando sobre o desmatamento de nossas florestas frisou que isso infelizmente é inevitável para o aproveitamento dessas áreas, mas "acho que deve se proteger áreas nas montanhas para deixarmos um amostragem do que foi".

Contribuição é paga na matrícula por quem pode

Em nenhuma hipótese será negada a matrícula a aluno cujo pai ou responsável não possa ou não queira efetuar a contribuição no momento da matrícula. A afirmação é do Diretor de Departamento de Ensino da Secretaria da Educação, visando esclarecer mal entendidos em relação ao assunto. Em recente circular baixada por aquele Departamento tratando da contribuição para as caixas escolares dos estabelecimentos de Ensino de 1o. Grau, ficou estipulado que a contribuição a ser doada anualmente pelas famílias tomou por base a taxa de 3% sobre o salário-mínimo, considerando-se ainda o número de filhos. Sendo assim, uma família cuja renda seja inferior ao salário-mínimo não pagará a taxa. Quem tem renda familiar de um salário mínimo a Cr\$ 499,99 pagará Cr\$ 10,00. A máxima taxa estipulada pela Secretaria da Educação, objetivando a uniformização, em todo o Estado de Santa Catarina, no processo de realização da matrícula nos Estabelecimen-

tos de Ensino do 1o. Grau é de Cr\$ 60,00 a quem tem renda de mais de Cr\$ 2.500,00.

Segundo a SE, a recomendação visa principalmente a corrigir a maneira diversificada que até aqui se observava nas contribuições às Caixas Escolares ou Associações de Pais e Mestres dos diversos estabelecimentos de ensino do Estado.

Ficou fixado ainda que se a família tiver diversos filhos em vários estabelecimentos de Ensino, haverá também uma diversificação no pagamento da taxa, sempre de acordo com a renda familiar. Se a família tiver mais de cinco filhos na escola, o 6o. filho fica isento do pagamento, assim como os seguintes.

As matrículas já estão abertas desde segunda-feira e assim permanecerão até amanhã, quando deverá se encerrar nos estabelecimentos de Ensino do 1o. Grau de todo o Estado.

Começa hoje a feira do livro que Cecuca promove



Os promotores da Feira separam os livros por categoria, para levá-los às barracas.

A II Feira Anual do Livro, com mais de trinta mil volumes sobre cibernética, sociologia, economia, política, história, literatura, artes plásticas e filosofia, será aberta ao público hoje às 17 horas.

Com cinco barracas instaladas na Praça Pereira Oliveira, a II FAL é promovida pelo Centro de Cultura Catarinense — Cecuca — que pretende investir os lucros da feira na

instalação de bibliotecas públicas pelo interior de Florianópolis e destinar outra parte ao Leprosário Santa Tereza.

A II Feira Anual do Livro terá a duração de uma semana, proporcionará descontos de 20% em cada volume adquirido, e mobilizará mais de uma centena de estudantes secundaristas, tendo por slogan "Livro de sabrocha Cultura".

Campus tem um grande tráfego

Pesquisa feita por alunos do curso de Engenharia Civil da Universidade Federal de Santa Catarina constatou que o fluxo de circulação de veículos na Rua Lauro Linhares, única via pavimentada de acesso ao "campus" da Trindade é superior a seis mil unidades diárias.

O levantamento foi feito das 6 até às 24 horas, através de um posto permanente, cujos ocupantes se revezavam em cada três horas de plantão. O volume de veículos em trânsito, incluindo automóveis, ônibus e caminhões compreende o trecho entre a Penitenciária do Estado e o "campus" universitário.

Nas horas do "rush", principalmente por volta das 12 horas, circulam num percurso de apenas dois quilômetros mais de 1.200 veículos. No trecho Penitenciária — "campus" o horário de maior movimento, das 12 às 14 horas, apontou a passagem de 535 automóveis, 26 ônibus e 11 caminhões.

O quadro demonstrativo apresenta que no trajeto "campus" — Penitenciária (sentido inverso) a maior concentração de veículos verifica-se das 10 às 12 horas.

Pouco acidente no dia de chuva

Apesar das chuvas que caíram ontem, apenas duas pequenas colisões foram registradas nesta Capital pela Delegacia de Segurança Pessoal e pelo Posto Central do Detran.

Para o coronel Alinor Ruthes, diretor do Detran, o baixo índice de acidentes "constitui-se em mais uma prova de que a Semana Nacional do Trânsito vem sendo amplamente divulgada e acatada por todos, inclusive pelos pedestres".

Informou que prosseguem normalmente as campanhas elucidativas em todas as escolas da Capital e que o Detran continua a distribuir material para os escolares, "a fim de possibilitar, cada vez mais, um perfeito entrosamento trânsito-criança".

Disse que até segunda-feira deverão ser desenvolvidas diversas atividades nas escolas, rádio e televisão, "a fim de mostrar ao público toda a real objetividade dessa campanha realizada na Semana Nacional do Trânsito".

Por outro lado, o coronel Alinor Ruthes informou que o Detran continua realizando diversas "blitz" na Cidade, "inclusive com os guardas de trânsito alertando os motoristas quanto a seus direitos e deveres, para que se possibilite um clima de segurança a todos os cidadãos".



BUSCH & CIA. LTDA.

Artefatos de couro, calçados esportivos, couros e plásticos laminados, pastas, malas e bolsas, artigos para sapateiros, seleiros e estofadores.

LOJA 1 — Tel. 3522
Rua Conselheiro Mafra, 14

LOJA 2 — Tel. 2690
Rua Conselheiro Mafra, 17

CLICHÊS:

FOTO GRAVURA CATARINENSE

RUA CONSELHEIRO MAFRA, 160 — ESQUINA BENTO GONÇALVES
FLORIANÓPOLIS

O ESTADO

Diretor: José Matusalém Comelli

Editor-Chefe: Marcílio Medeiros, filho

Cartas

BRADESCO

O Turismo Bradesco S/A — Administração e Serviços, com Matriz na Cidade de Deus, Vila Campesina, Município de Osasco no Estado de São Paulo, com Agência Central na Av. Ipiranga no. 282 na Capital daquele Estado, vem pelo presente, com muita satisfação, colocar à disposição de V. Sa. a sua mais recente Agência instalada nesta cidade à rua 7 de Setembro, 517, na Embratur no. 18/Sc., Cta. "A".

Referida Agência está modernamente aparelhada para executar toda a espécie de serviço do Ramo, como vendas de passagens aéreas, marítimas, terrestres, nacionais e internacionais, excursões, reservas de hotéis e outros.

Além dos citados, está também aparelhada com um bem montado serviço de malotes e encomendas urgentes de domicílio à disposição, além de prestação de outros serviços.

A Agência local, sob a direção do signatário desta, atende diariamente, inclusive aos sábados, das 08 às 20 horas no endereço indicado, ou ainda pelos telefones 22.1217 e 22.0433 PBX do Banco Brasileiro de Descontos S/A, para qualquer informação. Sem mais, esperando ser distinguidos com uma visita às novas instalações, ficamos no aguardo e agradecemos antecipadamente. Wigand Siebert — Turismo Bradesco S.A. — Administração e Serviços.

ÔNIBUS

Por muitos anos o maior problema reclamado pelos usuários das empresas que fazem linha Ilha-Continente era a costumeira falta de troco. Até que o Conselho Interministerial de Preços resolveu fixar um preço que não causasse tamanha malandragem por parte dos cobradores. A passagem da linha do Canto foi estabelecida em Cr\$ 0,19, mas os passageiros não fazem questão por causa de Cr\$ 0,01 que sempre falta quando não se dá a quantia exata, ou seja passe ou Cr\$ 0,19 trocadinhos (já pensou?).

Agora, a mania é dos proprietários das empresas. Para explicar melhor, revelarei somente o que está acontecendo com a Empresa Florianópolis. Pela manhã, no horário escolar, os ônibus circulam de 20 em 20 minutos, causando o esticamento da bicha em toda a extensão da rua Gaspar Dutra. Com a intenção de resolver o problema, eles passaram então a largar ônibus do ponto final do canto, só que já partem lotados. Enquanto isso, quem tem que pegar o veículo nos demais pontos, fica esperando durante cerca de duas horas.

Recentemente, eu estava esperando dentro de um ônibus a hora da partida. Foi quando então que chegou o proprietário da Linha que, ao ver o veículo semi-lotado e aguardando a autorização dos fiscais para partir, dirigiu-se a esse fiscal dando uma bronca. Ora, foi uma atitude que não revela boa capacidade de administração. Se o fiscal não atende às necessidades da empresa, então que o tire do posto, colocando outro que saiba pelo menos que "barco parado não ganha frete". O mesmo acontece com a linha Escola (da mesma empresa). O ônibus fica lotado em frente da FAC e o miserável do fiscal só deixa partir dentro do horário. Os passageiros que estão mais de duas horas esperando nos outros pontos, sobram porque o "benedito" passa lotado. Então, quem mora antes da rua Santos Saraiva, pega um outro para não perder a paciência. E, com isto, a Empresa Florianópolis perde muito dinheiro. Não passam de uns cabeças vazias. Arnaldo L. Perderane — Estreito.

Expediente

Empresa Editora O ESTADO Ltda. Administração, Redação e Oficinas: rua Felipe Schmidt, 116 — Florianópolis — Caixa Postal 139 — Telefones: 3022 (Administração) e 4139 (Redação) — Endereço Telegráfico ESTADO — SUCURSAIS: Blumenau: rua 15 de novembro, 504 — 3o. andar — conjunto, 303; Caçador: Avenida Rio Branco, 465; Criciúma: Avenida Getúlio Vargas, 312; Joinville: rua 15 de novembro, 799. REPRESENTANTES: Rio de Janeiro: Representações A.S.Lara Ltda. — Avenida Almirante Barroso, 63 — conjunto 1910; São Paulo: Representações A.S.Lara Ltda. — Avenida São João, 1333 — 4o. andar — conjunto 44; Curitiba: C.A. Marques — Praça Osório, 45 — 9o. andar — conjunto 907 — Edifício Ana Cristina; Porto Alegre: Propal — Propaganda Representações Ltda. — rua Coronel Vicente, 456. Preços: número avulso — Cr\$ 0,50; assinatura anual Cr\$ 100,00.

O ESTADO não aceita para publicação colaborações em forma de artigos assinados que não forem solicitados, não se responsabilizando pelos originais enviados à Redação.

Para um futuro melhor

Ninguém poderá deixar de acolher com grande simpatia a causa do menor, a qual envolve a causa do Brasil futuro. O ilustre médico Mário Altenfelder, Presidente da Fundação Nacional do Bem Estar do Menor, numa conferência que realizou, há três dias, no Centro Sócio-Econômico da Universidade Federal de Santa Catarina — e que abriu o II Encontro Catarinense do Bem Estar do Menor, nesta Capital, — teve, a esse respeito, expressões de profunda penetração sociológica.

Constituiu quase uma temeridade, em os nossos dias, expor deteminados fatos que saltam à evidência nas relações de sociedade de que participamos, sobretudo quando, pesquisando-lhes as origens, se atingem erros de perspectiva que ainda se cometem e a alguns dos quais aludiu, sem reservas, o nobre conferencista. Mas a verdade é teimosa e grita através daqueles fatos, ante os quais será danosa a indiferença de quantos tenham responsabilidades na orientação do pensamento nacional.

O velhíssimo conceito do homem integral, parece, é o que está sendo assim preconizado pelo Presidente da Fundação Nacional do Bem Estar do Menor, como

base de uma formação da criança para as obrigações do futuro. Pensa ele e propugna que "temos o dever e o poder de interpretar os fatos e agir acompanhando as mudanças que a cada instante ocorrem". Mas, acrescenta, cumpre indagar "se vão beneficiar a humanidade ou transformar-se em novos instrumentos de angústia". São inquietações naturais em quem luta por melhor porvir humano, em que a técnica ou a ciência não exclua ou ignore o anseio da bondade e da perfeição moral que é marca inata e ideal de identificação da criatura humana.

Assim, antes de entrar no trato do problema de bem estar do menor, o Dr. Mário Altenfelder falou daquilo que realmente o move a participar dum trabalho dessa natureza. Sem dúvida, o menor terá amanhã o mundo que lhe deixarmos e nele terá de viver, bem ou mal. A tese é muito complexa, sobretudo porque implica, fundamentalmente, o problema da educação adequada. E nem por outras razões é que exatamente se propõem e ensaiam reformas, talvez sob enormes apreensões, dado que não têm a assegurar-lhes a solidez dos alicerces uma realidade social inabal-

vel, quando batidas por todos os vendavais que desencadeiam aquela "onda de desgraças".

Educar para o desenvolvimento, por exemplo, sugere um sentido para a orientação do educador, mas não o poupará a perplexidades e, por vezes, a decepções.

O Bem Estar do menor, todavia, se confina no presente, supondo-se que não se pretenda mais do que assegurar-lhe condições de expressão pelo estudo, pelo trabalho e pela formação do caráter. Percebe-se, ainda, através da bela exposição feita pelo conferencista, que a finalidade da Fundação, que ele preside dignamente, se completará dentro de um conceito mais profundo da personalidade do menor, cuja consciência terá de encontrar a síntese conciliatória das lícitas preocupações da técnica e das imperecíveis solicitações do evoluir humanístico.

São, aliás, idéias que insistem por impor-se atualmente aos que têm a responsabilidade de encaminhar ao futuro, através das gerações novas, o que haja de imperecível no pensamento que acompanhou e inspirou a evolução da humanidade, através de padrões de civilização.

Beneficiados pelo indulto

O Secretário de Estado Geraldo Gama Salles, da Pasta da Justiça, declarou que, por efeito do indulto concedido pelo Presidente Emílio Garrastazu Médici, serão postos em liberdade, após formalidades complementares, cento e vinte presidiários, em Santa Catarina. São todos eles réus primários, condenados por pequenos delitos. Sessenta deles cumpriam pena em diversas cadeias do interior do Estado, enquanto outros sessenta eram sentenciados na Penitenciária da Pedra Grande.

Acrescentou que os presidiários agora favorecidos pelo ato presidencial estiveram submetidos a "um processo de laborterapia", ou seja a "um tratamento através do trabalho, e hoje são pessoas com meio de vida definido e que dificilmente voltarão a delinquir".

É importante essa observação, porque tem sido objeto de cuidados a reintegração de egressos das prisões na comunidade.

Aliás, não deixa de merecer registro um fato, que, constituindo já regra sem exceção, entre os sentenciados que conseguem liberdade condicional ou concluem pena, significa muito para o conceito de eficiência reeducativa do sistema penitenciário catarinense: não retomam mais à prisão, como reincidentes.

O Diretor da Penitenciária, Dr. Paulo Cardoso, desde que, há cerca de dez anos, assumiu a responsabilidade da administração daquele estabelecimento penal, tem dedicado especial atenção ao sentido social e humano das penas de reclusão dos criminosos. E a consequência da orientação que imprimiu sempre aos seus atos é que não tem ocorrido nenhum incidente de gravidade que depoe contra a boa disciplina da Penitenciária, onde os índices de melhor procedimento incidem na quase totalidade dos sentenciados.

Prova disso é o apreciável número de concessões de liberdade condicional, a critério do inteiro Conselho Penitenciário do Estado. O "processo de laborterapia", a que aludiu o Secretário Gama Salles, permite a expansão

de qualidades e noção da responsabilidade com que, ao deixar o presidio, saem recuperados os detentos, para melhor destino na sociedade.

A generosa concessão do indulto, inspirada na significação patriótica do Sesquicentenário da Independência, veio, pois, trazer a liberdade aos cento e vinte sentenciados, a quem se abrem perspectivas de nova participação no progresso da comunidade. E se o critério presidencial lhes restituiu a liberdade, ponderada a leveza dos delitos que participaram, é de esperar que não lhes falte, fora dos ambientes de prisão onde evidentemente se convenceram de que o crime não compensa, a espontânea acolhida, que lhes consolide a recuperação moral e lhes garanta o direito ao trabalho, como à liberdade.

Repercutirá em todas as partes do País, sem dúvida nenhuma, a ação imediata com que o Governo do Estado de Santa Catarina fez cumprir o indulto. Também o expressivo número de sentenciados atingido pela providência presidencial estará indicando, a todos quantos possam entendê-lo, como funciona a organização penal catarinense, colimando, em princípio, a reabilitação moral do criminoso para o pronto retorno à atividade comunitária de que foi temporariamente afastado. O Dr. Gama Salles, titular da Justiça, acentuou, com razão, esse resultado do processo de reeducação, fundado em solicitações humanas do indivíduo que desperta, finalmente, para o próprio restabelecimento mental, pela influência do trabalho concentrado, que os transforma em valores úteis à coletividade, à família e a si mesmos.

E não será aqui oportuno lembrar que muito do reajustamento social desses indivíduos estará talvez pendendo da maneira como sejam recebidos, encaminhados e incentivados cá fora?

Gustavo Neves

Trivial Variado

Marcílio Medeiros, filho

Até onde vai o otimismo do MDB

Ao contrário do que se vem alegando a respeito das dificuldades que a Oposição vem encontrando em alguns Estados no processo eleitoral do corrente ano, o MDB catarinense parece estar desfrutando de uma situação bem diversa daquela que o Partido atravessa no plano nacional. O pessimismo generalizado quanto à sorte e o futuro da Oposição na maioria das unidades da Federação encontra em Santa Catarina uma exceção que poderá servir para confirmar a regra apregoada pelos opositoristas. Aqui, os prognósticos dos dirigentes do MDB para o próximo pleito são substancialmente otimistas, revelando a grande esperança da Oposição em crescer eleitoralmente em Santa Catarina, possibilidade que não é admitida pelos líderes do Partido na maioria dos Estados.

O MDB catarinense foi formado na sua quase totalidade por membros do extinto PTB. Uma reduzida quantidade de ex-pessedistas e ex-udenistas descontentes serviu-lhe para aumentar as fileiras, numa proporção ínfima que não chegou a pesar consideravelmente na balança. A cassação de mandatos e a suspensão de direitos políticos de vários líderes da Oposição debilitou de maneira sensível as forças já combatidas do MDB catarinense que chegou, em dado momento, a ficar praticamente desarticulado no Estado não fora a interferência do Deputado Pedro Ivo Campos, como presidente do Partido, no penoso trabalho de reaglutinação do continente disperso. Quando era de se esperar o natural esvaziamento da Oposição, as últimas eleições proporcionais apresentaram um resultado que, devidamente analisado, deu ao MDB um crescimento que se não chegou a ser dos mais significativos não deixou de ser surpreendente até para os próprios opositoristas.

A Arena, por sua vez, reuniu sob sua legenda os ex-udenistas e ex-pessedistas que representavam, seguramente, cerca de 80% do eleitorado do Estado. A estrutura dos dois Partidos que até 1965 disputavam a supremacia eleitoral em Santa Catarina foi aproveitada pela agremiação situacionista como base da nova legenda partidária. A Arena possui, portanto, uma esmagadora maioria teórica que nem sempre tem correspondido aos resultados auferidos na abertura das urnas. As últimas eleições em Blumenau são um exemplo disso, como já foi aqui mesmo lembrado.

Agora, para as próximas eleições, anunciam os líderes da Oposição que o MDB haverá de conquistar maior número de postos eletivos e fortalecer as suas fileiras no Estado. A Arena recebe essas manifestações de otimismo dos opositoristas com prudência, preferindo deixar para manifestar-se após conhecidos os resultados das eleições. Evidentemente, é prematuro, a esta altura, qualquer prognóstico a respeito das eleições municipais. Mas o otimismo do MDB — procedente ou não — deve servir de alerta para que a Arena, nos municípios onde não conseguiu contornar seus problemas internos, movimente-se em busca de uma conciliação que, se não obtida a curto prazo, lhe poderá ser fatal. Estamos a poucas semanas do pleito e dentro de poucos dias a campanha tomará seus rumos definitivos, consolidando-se a opção do eleitorado. Se nenhum fato novo acontecer no curso da campanha eleitoral, com uma reação da Arena nos municípios, os resultados das urnas deverão de dizer que o otimismo ostentado pelo MDB é, pelo menos em parte, justificável.

A BR-282

O Deputado Fernando Bastos registrou ontem na tribuna da Assembleia a sua satisfação pela interferência direta do Governador Colombo Salles junto ao DNER em favor da construção do trecho Lages-Florianópolis da BR-282. Disse o parlamentar que a reivindicação, agora perfeitamente coberta pelo apoio do Sr. Colombo Salles, haverá de sensibilizar o Ministério dos Transportes e que a construção integral da rodovia, de São Miguel do Oeste até o litoral, deixará de ser o sonho que muitos pensavam até agora.

ATRAÇÕES

Arena e MDB deverão trazer a Santa Catarina, durante o período de propaganda eleitoral pelas emissoras de televisão, no horário reservado aos Partidos políticos, as mais expressivas figuras dos seus quadros, em âmbito nacional, para recomendarem os respectivos candidatos. Até o momento não há uma definição a respeito dos nomes que participarão da campanha em Santa Catarina, mas os Partidos esperam, com isso, dar maior ênfase à movi-

mentação política trazendo para o cenário da campanha as suas melhores atrações.

A propósito da campanha política, a assessoria do Governo do Estado está elaborando um trabalho contendo todas as realizações da administração do Sr. Colombo Salles, as quais serão relacionadas juntamente com os empreendimentos do Governo Federal numa publicação que recomenda ao eleitorado os candidatos arenistas.

CRUZEIRO

A Cruzeiro do Sul, que encerrou há cerca de um ano as suas linhas para Florianópolis, acaba de renovar o contrato de locação da sua agência, na rua Felipe Schmidt, por mais dois anos. Acontece que a empresa em momento algum pensou em suspender em definitivo seus vôos para esta Capital. Essa interrupção foi apenas temporária. Tão logo estejam prontas as obras de ampliação da pista do aeroporto Hercílio Luz a Cruzeiro quer colocar na linha regular de Florianópolis os seus Caravelle.

A preservação do patrimônio florestal na Ilha

A Ilha de Santa Catarina constantemente é referida como local privilegiado em belezas naturais. Desde a descoberta do país, os viajantes interessados na exploração da nova terra não pouparam elogios à Ilha. E desde aqueles tempos remotos, o patrimônio florestal da Ilha tem sido referido. Primeiro pelas muitas madeiras de qualidade que oferecia para os reparos das embarcações. Segundo, pela variedade de espécies que apresentava.

Integrando o que se costuma chamar de "mata Atlântica", a cobertura vegetal da Ilha de Santa Catarina faz parte da floresta subtropical. A variedade de espécies existente na Ilha é tal que estudiosos localizaram na Ilha mais de 60% das espécies que compõem a mata atlântica brasileira.

Há muito tempo esse valioso patrimônio vem sendo destruído. Compreende-se facilmente que as populações europeias aqui localizadas, tiveram de usar a cobertura vegetal para sua sobrevivência. Compreende-se também, que esse uso não tomou características absurdas de destruição, pois até hoje ainda subsiste boa parcela desse patrimônio. Na verdade, até pouco tempo o homem estava preocupado apenas em usar a floresta como uma reserva natural de recursos para uma economia de subsistência.

A situação, porém, tem se alterado rapidamente. Os precários "engenhos de serra" que há tempos funcionaram no interior da Ilha foram substituídos por serrarias razoavelmente equipadas. O natural aumento da capacidade industrial dessas serrarias, rapidamente, está a liquidar com os últimos estoques de madeiras de lei existentes na Ilha. Paralelamente, pessoas interessadas em construção naval, constantemente percorrem as áreas cobertas de floresta em busca de espécimes que possam ser utilizadas. E nessa exploração, ninguém se preocupa em respeitar propriedades. Parece, para todos, quando se trata de destruição, que a cobertura vegetal é pública e como tal pode ser usufruída por quem o desejar.

Todo esse quadro não é novo. Ano passado, já tivemos oportunidade de chamar a atenção para o fato da existência de serrarias atuando no interior da Ilha. Mas nada ocorreu, no sentido de que tais atividades fossem coibidas. Nesse aspecto imagina-se que os insipientes programas de reflorestamento que se fazem, são suficientes para compensar a sistemática destruição da cobertura natural. Destruição, diga-se que não se processa apenas através de serrarias. As coivaras, o fabrico de carvão, o fogo, dão também sua ponderável parcela.

As pessoas que pensam que os programas de reflorestamento são suficientes, deve-se lembrar os esforços que estão sendo feitos na estação de Rio Vermelho, pelo Dr. Berenhauer. Em mais de dez anos de atividade contínua, o parque florestal ali ainda está longe de atingir condições de utilização. Mesmo quando se pensa em utilização recreativa. Depois, deve-se aduzir, que vários estudos têm demonstrado que o reflorestamento com Pinus, ou outras espécies exóticas de modo geral, afugentam a fauna nativa, uma vez que tais espécies não oferecem alimento. O Pinus, segundo muitos estudiosos, ainda é responsável pela segregação de uma resina que gruda-se às patas das aves que nele pousam, provocando a sua ulceração e posterior morte por falta de condições de descanso.

Mas para se compreender como uma floresta pode ser destruída, vejamos o que está ocorrendo com a exploração do palmito (Euterp edulis Mart). Indústrias de conserva, muitas delas com sede em São Paulo, há muito tempo vêm explorando e esgotando esse recurso em Santa Catarina. Agora, há poucos dias, no sul da Ilha os últimos estoques de Euterp edulis foram liquidados. Uma fábrica de conservas localizada no continente estimulou os moradores da área, pobres agricultores, a explorar esse recurso flores-

tal. Prometeu-lhes pagar Cr\$ 1,40 por "cabeça de palmito de primeira. E foi aquela correria. Em curto espaço de tempo os palmitos passaram da condição de palmeiras de porte para a "situação de enlatados".

É evidente que a Ilha de Santa Catarina tem condições para resguardar seu patrimônio florestal natural, de modo a permitir o equilíbrio ecológico e a garantir a sobrevivência de sua fauna. Essa preservação exigirá evidentemente medidas governamentais (do Município e do Estado, especialmente) para a criação de áreas parques e reservas. Pensar dessa maneira não será apenas garantir a preservação da flora. É garantir condições adequadas de vida (num momento que se fala tanto de poluição); é garantir a paisagem; é garantir todo um potencial de valor extraordinário, quando se pensa em programas de turismo.

Esperamos que em setembro, na semana comemorativa à árvore, tais idéias tenham condições de se transformar em ações concretas, por parte dos setores competentes.

Sílvio Coelho dos Santos



O Ministro da Aeronáutica quer mais segurança nos aeroportos

Medidas de segurança vão ser mais severas nos aeroportos

O ministro da Aeronáutica, brigadeiro Arippe Macedo, baixou portaria que dispõe sobre identificação de passageiros nos aeroportos, revista e remessa, por transporte aéreo, de armas, munições, explosivos, produtos químicos agressivos e matérias primas correlatas, quando embarcadas em território nacional. De acordo com o documento, "o passageiro é obrigado a identificar-se no aeroporto, antes do embarque, ficando a agência, quando da reserva ou aquisição do bilhete de passagem, obrigada a comunicar ao passageiro as exigências dispostas na referida portaria". O documento diz ainda, que "o passageiro que não puder identificar-se poderá viajar desde que, satisfatoriamente, identificado por pessoa portadora de documento próprio, legalmente reconhecido, e que assuma a responsabilidade pela identificação".

Mortes em Nova Prata são causadas por um vírus mais resistente

O diretor do hospital da cidade de Nova Prata no Rio Grande do Sul, Dr. Asdrúbal Monteiro Brequê, disse que encontrou um novo tipo de vírus ou, pelo menos, mais resistente aos antibióticos, e que causou a Síndrome de Waterhousen Fridericem em seis pessoas, das quais quatro já morreram.

Este vírus ocasiona uma insuficiência supra-renal aguda de fundo tóxico-infeccioso (A Síndrome Waterhousen Fridericem) e tem a sua ação bacteriológica facilitada pelo enfraquecimento do organismo, como nos casos de gripe. Embora esta doença não seja contagiosa, o médico Asdrúbal Brequê considera que o vírus transmissor está sofrendo mutações, tornando-se resistente às vacinas anti-gripais.

Segundo ele, não há medicação preventiva para a Síndrome de Waterhousen, cujos sintomas são a febre alta, estado de choque, hemorragia e escurecimento de certas partes do corpo, transformando, posteriormente, em feridas. Há poucos dias houve um surto de meningite meningocócica, na cidade de Nova Prata - a 221 quilômetros de Porto Alegre - que vitimou 18 pessoas, entre crianças e adultos, 15 das quais se restabeleceram com tratamento por antibióticos.

Os três óbitos que se registraram, segundo uma equipe da Secretaria da Saúde, foram em consequência da meningite. Mas o Dr. Asdrúbal Brequê considera que estas mortes, foram causadas pela Síndrome de Waterhousen Fridericem, cujo vírus está sofrendo mutações muito rápidas no município de Nova Prata.

Sociólogo brasileiro diz que a revolução é problema essencial

"O problema essencial da nossa era não é o planejamento, mas o problema da revolução social. Ou persiste o capitalismo ou se instaura o socialismo". A opinião é do professor Florestan Fernandes, que acaba de retornar do Canadá, onde por dois anos lecionou sociologia na Universidade de Toronto. Iniciando o II Ciclo de debates da Associação de Sociólogos do Estado de São Paulo, o professor Florestan Fernandes proferiu uma conferência sobre sociologia Aplicada e Planejamento. Imediatamente antes do início da reunião, houve um minuto de silêncio em homenagem a Socióloga Marialice Foracchi, falecida recentemente. O conferencista referiu-se à sua ex-colega da Universidade de São Paulo como "verdadeiro exemplo de senso crítico e participação política".

Em sua conferência, prosseguindo o pensamento inicial, o sociólogo Florestan Fernandes disse que o "planejamento na sociedade capitalista não é um planejamento democrático, mas regimental, a serviço das minorias que detêm o poder. Assim sendo, o planejamento assume a forma de uma nova técnica de preservação do poder e evolução para uma nova forma de fascismo, através da tecnocracia e manipulação tecnocrata do poder".

Ante uma assistência de aproximadamente quinhentas pessoas, entre estudantes e professores, no Instituto dos Arquitetos do Brasil, em São Paulo, onde se realiza o ciclo de debates da Aesp, o conferencista afirmou que a sociologia não é responsável pelas diferentes tendências sociais e que a profissionalização é uma adaptação à

presença de passageiro e da pessoa que o irá identificar perante a "autoridade responsável pela identificação no aeroporto de embarque, diante da qual será preenchido e assinado um termo de responsabilidade de identificação de passageiro".

Após a identificação dos passageiros, os mesmos serão submetidos à revista pessoal e a de seus pertences de mão "visando impedir o ingresso na aeronave de certos objetos e materiais que por ação ou omissão de seus detentores, possam ser utilizados ou servir para a prática de atos ilícitos ou danosos contra passageiros, tripulantes e aeronaves".

O Centro de Informações de Segurança da Aeronáutica - CISA - e o Departamento de Aeronáutica Civil - DAC ficarão responsáveis pelo cumprimento das normas que dispõem igualmente sobre o transporte de armas e explosivos, regulamentado no Código Brasileiro do Ar.

Veneno especial contra mosquito borrachudo que atrapalha turismo

Um veneno capaz de eliminar o borrachudo - mosquito que infesta a zona da serra gaúcha e ataca, de preferência, as pernas das mulheres - foi testado com êxito no município de Nova Petrópolis, no Rio Grande do Sul. A experiência foi realizada pela Secretaria de Turismo que quer organizar uma campanha de erradicação do mosquito. Um dos problemas do turismo na serra gaúcha. Borrachudo é o nome dado vulgarmente ao mosquito hematofago, da família dos Simulídeos que, por hábito, não consegue irritar os moradores dos municípios atingidos, mas é o flagelo dos turistas e dos proprietários de hotéis. Praga antiga, o borrachudo agora transformou-se em desafio à Secretaria de Turismo que quer baní-lo definitivamente do Rio Grande do Sul.

A partir de oferecimento da Blenco do Brasil S/A, subsidiária da Cyanamid, a Secretaria de Turismo resolveu testar um inseticida que obteve sucesso nos Estados Unidos para combater os mosquitos hematofagos. Através da Comissão Intersetorial do órgão, que congrega as diversas secretarias do Estado, foram ouvidos técnicos das Secretarias da Agricultura e da Saúde, que testaram o produto.

Aplicado em Nova Petrópolis - um dos municípios mais atingidos pelos borrachudos e que, por causa dele, vem perdendo a sua posição de cidade turística do Estado - o veneno obteve bons resultados. Por isso, foram convocados Prefeitos dos nove municípios que apresentam borrachudos para uma reunião.

sociedade de classes, que se utiliza do saber dos cientistas. Sugeriu que se façam estudos de movimentos sociais concretos, tais como reforma agrária, Sudene, reforma universitária, Mobral, prosti-tuição, que embora possam ter o caráter conservador, podem ativar a vida social.

- É nossa função - disse - estudar como dar viabilidade e consistência a estes movimentos, que servem para libertar a ciência, colocando o planejamento a serviço de diferentes grupos e classes. Revelou o professor Florestan que a Sociologia aplicada desenvolveu-se em duas grandes linhas, uma na Europa no começo do século XIX, e outra mais recentemente nos Estados Unidos. Segundo ele, o grande mal da linha européia é que se desvincula da pesquisa empírica e dos problemas em função da sociedade global, deixando para o indivíduo, como elemento básico, toda a culpa da anormalidade ou patologia social. Na parte final de sua conferência, o sociólogo referiu-se ao planejamento urbano - tema do debate da próxima semana - que, tal como é posto na sociedade capitalista, é uma maneira de ampliar o mundo dos negócios.

- Se a cidade não se tornasse um grande negócio, a nossa vida nela seria mais feliz. O planejamento capitalista cria condições de vida anti-sociais e acaba expulsando o homem da cidade - concluiu.

O II Ciclo de Debates a Aesp proseguirá até o próximo dia 11 de outubro, trazendo à pauta temas relacionados a sociologia e planejamento.

Violenta redução do crédito do BID ao Brasil até 1975

Um importante funcionário do Departamento do Tesouro dos Estados Unidos disse em Washington que o Banco Interamericano de Desenvolvimento reduzirá em mais da metade o volume de créditos que "de forma liberal" estão sendo concedidos ao Brasil, Argentina, México e Colômbia. O sub-secretário do Tesouro, John Hennessy, disse que o Banco está operando agora segundo um novo plano que reduzirá a porcentagem relativa aos empréstimos a estes países, levando-os dos 46 por cento atuais até uns 20 por cento em 1975.

Estes empréstimos são efetuados com uma taxa de juros de três a quatro por cento e com um prazo de 25 a 40 anos. Hennessy disse que agora a maior parte dos fundos do BID será destinada às nações menores e mais necessitadas da América Latina. Brasil, Argentina, México e Colômbia, são os países que mais empréstimos obtiveram. Segundo o sub-secretário, agora a escolha destes países para futuras operações de crédito estará bem restringida a fundos ordinários de capital, cujos juros são de oito por cento com prazo de vinte anos para pagar.

A declaração de Hennessy foi feita durante uma audiência do sub-comitê de assuntos interamericanos da Câmara de Representantes, que destacou a disputa entre as agências sobre a maneira de como devem conduzir-se os Estados Unidos no BID. Hennessy reagiu bruscamente ao recente informe da equipe do contador geral que, na

Casam menos no Recife mas o número de desquites aumentou

Diminuiu em 50 por cento a média mensal dos casamentos civis em Recife, de 1963 a agosto deste ano, ao mesmo tempo em que os desquites cresceram à razão de 90 por cento, segundo dados fornecidos ontem pela Vara de Casamentos e Desquites, do Tribunal de Justiça de Pernambuco. O juiz Vasconcelos, responsável pela Vara, afirmou que o número de desquites poderia ser muito maior "se a população de baixa renda tivesse mentalidade suficiente". E de 180, em média, o número de mulheres que procuram os três cartórios do Recife, por mês, para requerer ação de alimento. Todas elas afirmam que estão separadas dos maridos, mas não querem o desquite.

O escrivão Martiniano Lins que há mais de 15 anos é responsável por um dos cartórios da Capital, disse que a maioria das pessoas que procuram o desquite é da classe média.

- Ultimamente os pobres têm procurado muito o desquite, para se unir, ilegalmente, a outras mulheres. Isso é muito fácil de explicar, pois com a separação a concubina tem direito também ao Inps.

Martiniano afirmou que em 1963 era de 500 a média mensal dos casamentos civis. "Hoje eles não passam de 240 - disse. Os desquites aumentam e se em 1963 nós recebíamos uma média de 2 pedidos de desquites por mês, hoje recebemos uma média de 18 para separações amigáveis e 10 litigiosas."

Ele acredita que o número seria maior também, "se as pessoas da classe alta se desquitassem no Recife. A verdade é que os ricos preferem ir para o Sul, onde tudo é mais simples e a sociedade só vai tomar conhecimento quando a situação estiver regularizada, evitando as fofocas." Já no Estado de Pernambuco, como um todo, os casamentos vêm diminuindo também. Segundo dados do IBGE, em 1967 casaram-se no Estado 25.750 pessoas; em 1968 o número foi de 31.677 e em 1969, de 30.688. Isso significa que só depois de 1968 a população do interior passou a ter o mesmo comportamento dos moradores da Capital que, a partir de 1963, passaram a casar, em muito menor número.

Crédito de um milhão para os municípios flagelados do RGS

O governador gaúcho Euclides Triches, através da emissão de apólices reajustáveis do estado, abriu crédito especial de um milhão de cruzeiros para socorrer os municípios atingidos pelas últimas cheias. A autorização de crédito foi feita na tarde de ontem, durante a reunião do governador com os Secretários de Segurança e da Fazenda, Nei Pinto de Alencar e Hipólito Santos, respectivamente, para a avaliação de prejuízos causados pelas chuvas e cheias. A distribuição será feita pela coordenadoria estadual de Defesa Civil, presidida pelo secretário Nei Pinto.

As chuvas que caíram nos últimos dias causaram prejuízos grandes na agricultura e pecuária do estado, sendo que 15 municípios do Vale do rio Taquari perderam 25% de suas plantações de milho, trigo e fumo. Em Santa Vitória do Palmar - no extremo sul do estado - 50% das terras estão submersas devido ao transbordamento da Lagoa Mirim, que causou a morte de 50 mil ovelhas e 500 mil cordeiros nascidos neste inverno. Outros vinte municípios estão sem comunicações telefônicas e igual número de estradas intermunicipais está com tráfego interrompido. Em Porto Alegre, o número de flagelados sobe a 180, mas com o tempo bom de ontem, os bombeiros não foram chamados a retirar nenhum flagelado das ilhas fronteiras da capital gaúcha.

realidade, diz que os Estados Unidos não estão exercendo suficiente controle sobre a maneira de se gastar as contribuições norte-americanas ao Banco. "Não queremos nem devermos querer ditar unilateralmente uma política a outros diretores do Banco ou à Administração", disse Hennessy, destacando que os Estados Unidos são apenas um dos 24 contribuintes.

"Isso não quer dizer", continuou, "naturalmente, que não devemos lutar por políticas ou transformações que consideremos fundamentais para o futuro do Banco. Mas está-se querendo dizer que os Estados Unidos não podem atuar dentro de uma organização internacional como se atua dentro de uma bilateral. Este erro de conceito é, na minha opinião, a maior falha do informe da equipe do contador geral".

Hennessy disse ainda que tinha havido "uma tendência de melhoras a longo prazo" nas operações do Banco e na disposição da instituição de empreender ação decisiva contra aqueles países cuja atuação não é considerada satisfatória. Em ambos os casos, negaram-se novos empréstimos aos países em questão, disse ele, mas sem mencionar os nomes. Num dos casos tratou-se de um país "cuja atuação não foi adequada", disse Hennessy, e o outro caso foi de uma nação que "não pôs em vigor uma prometida reforma fiscal".

Papagaio despejado já dá "entrevista" e vai a programa de televisão

O papagaio Tzitzuti já começou a sofrer os efeitos da fama: passou ontem a manhã inteira posando para uma revista e à tarde fez um exame de sanidade física, para poder viajar sábado para a Guanabara, onde se apresentará num programa de TV. A veterinária que o examinou considerou-o "com aparência de perfeita saúde" e liberou-o para a viagem. Mas a mulher de seu dono - o engenheiro Adolfo Goldstein - depois dos exames, disse que Tzitzuti ficará em repouso até a viagem, pois ele foi "muito exigido pelo fotógrafo da revista."

A família Goldstein espera que a apresentação do papagaio atlético no "Programa Flávio Cavalcanti" mobilize a opinião pública para conseguir modificar a atitude do síndico e dos condôminos, que não querem a permanência do animal no prédio. Caso Tzitzuti seja derrotado, será confiado a um dos amigos da família que já se ofereceu para isso. O engenheiro já resolveu também deixar o apartamento, embora só dentro de dois anos fique concluído o edifício onde pretende morar.

O Juiz que resolveu dar ganho de causa ao síndico - na ação que este moveu contra o papagaio - Francisco de Assis Figueiredo, embora atlético, não se comoveu com o grito de "gol do galo" de Tzitzuti e condena toda a publicidade que se está fazendo em torno do caso.

Universidade do Rio será inspecionada (verbas irregulares)

O Tribunal de Contas da União determinou a realização de inspeção extraordinária na Universidade Federal Fluminense, atendendo parecer do Delegado Regional do Estado do Rio, que suspeita de irregularidades na aplicação de verbas federais. O TCU decidiu entretanto observar maior rigor na mobilização para inspeções extraordinárias, porque foi constatado que grande número de funcionários do Tribunal nos Estados, por estarem recebendo baixos salários, solicitam cada vez mais inspeções a fim de receberem diárias e ajudas de custo.

O processo não trazia detalhes sobre as irregularidades que se pretendia investigar na UFF, mas a inspeção foi autorizada porque aquela Universidade vem de uma administração que deu origem a diversas denúncias graves. Segundo um dos Ministros "tratava-se de uma verdadeira "gang" minando as finanças da Universidade". Há dois meses o Tesouro do estabelecimento foi demitido e desapareceu, depois de dar um grande desfalque.

O Tribunal de Contas não autorizou entretanto a realização de inspeção extraordinária na Universidade Federal Rural, do mesmo Estado. O Delegado Regional do TCU pedia a inspeção alegando "grandes e graves irregularidades, que foram denunciadas pelos próprios professores do estabelecimento". Para o Tribunal a denúncia não foi suficiente para autorizar a medida, uma vez que a inspeção extraordinária só se justifica em caso de sérios indícios de corrupção administrativa.

Cobertura Nacional pela AJB

SECRETARIA DOS SERVIÇOS PÚBLICOS

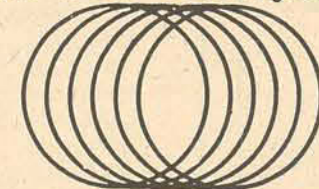

COTESC

INSCRIÇÕES PARA AQUISIÇÃO DE TELEFONES

A Companhia Catarinense de Telecomunicações - COTESC, dando início ao plano de expansão previsto no Plano Diretor de Telecomunicações de Santa Catarina, comunica aos interessados que se acham abertas as inscrições para a aquisição de telefones residenciais, troncos ou poderes públicos.

As inscrições devem ser feitas diretamente nos escritórios regionais da COTESC, impreterivelmente até o dia 31/10/72.

Para as inscrições basta, preliminarmente, fornecer os seguintes dados:

1. Nome ou razão social do interessado;
2. Endereço atualizado para correspondência.

As pessoas já inscritas devem aguardar comunicado da COTESC para assinatura do contrato de auto-financiamento, escolha de planos de pagamentos, relação de documentos necessários, etc.

PLANOS DE PAGAMENTO

RESIDENCIAL			NÃO RESIDENCIAL			PODERES PÚBLICOS			TRONCOS		
Prazo	Mensalid.	Total	Prazo	Mensalid.	Total	Prazo	Mensalid.	Total	Prazo	Mensalid.	Total
Vista	-	2.891,00	Vista	-	4.130,00	Vista	-	2.891,00	Vista	-	5.369,00
12	284,30	3.411,60	12	406,10	4.873,20	12	-	-	12	527,95	6.335,40
24	160,20	3.844,80	24	228,90	5.493,60	-	-	-	24	297,53	7.140,72
36	116,40	4.190,40	-	-	-	-	-	-	-	-	-

A DIRETORIA

OLIVETTI DO BRASIL S/A

FILIAL DE FLORIANÓPOLIS

ADMITE - COBRADOR

OFERECER

- Ótimo Salário
- Assistência Médica Hospitalar
- Semana de 5 dias
- Ótimo ambiente de Trabalho

EXIGIR

- Curso Ginásial
- Carteira de Motorista (ou Lambretista)
- Idade entre 25 e 30 anos
- Experiência na função
- Carta de Fiança

Os interessados deverão comparecer à Rua Dr. Fúlvio Aducci, 1189 no Estreito Fpolis, para entrevista a partir de 26/09/72 no Horário comercial, munidos de documento de identidade.

Japoneses vêm estudar a associação de empresas

Brasília (AJB) - Com o objetivo de estudar a implantação de indústrias em associação com grupos nacionais, chegará ao Rio de Janeiro no próximo dia 16 uma missão japonesa constituída por representantes de oito das maiores empresas nipônicas.

A missão é constituída de representantes da Kobe Steel (siderurgia), Yodoga-

wa Steel Works (cilindros), NHK Spring Company (molas de todos os tipos e armações), Shinko Wire (cabos de aço, arame galvanizado, de ferro e aço aluminizado e protendidos), Maruichi Stell Tube Works (tubulações redondas e quadradas), Kansai Paint (móveis) e a Nissho-Iwai, que já tem filial no Brasil. A visita se estenderá até o dia 20 de outubro.

US\$ 500 milhões para os corredores de exportação

Brasília (AJB) - Mais de 500 milhões de dólares serão gastos na execução das obras para todo plano de implantação dos corredores de exportação, que proporcionarão uma economia de 20 a 22 milhões de dólares, em divisas, no primeiro ano.

A declaração é do diretor-geral do Departamento Nacional de Portos e Vias Navegáveis, Comandante Zaven Boghossian, feita ontem na Comissão de Transportes da Câmara Federal. Acentuou que a construção dos corredores de exportação - nos Estados de Minas, S. Paulo, Paraná e Rio Grande do Sul, - será feita num prazo máximo de dois anos, sendo reequipados e aparelhados os pontos de saída dos corredores.

A idéia básica é a redução do custo dos fretes dos produtos destinados ao comércio exterior, dependendo, segundo ele, o êxito dos corredores dos empresários. Funcionará inicialmente sistemas integrados de transportes, através dos portos de Espírito Santo, São Paulo, Paraná e Rio Grande,

abrangendo a circulação de granéis desde a área de produção até a colocação no porto de destino, incluindo, ainda, as facilidades de comércio que serão ampliadas.

Explicou o Comandante Boghossian que os corredores chegarão até o norte e Nordeste, que terão seus portos reaparelhados pelo Ministério dos Transportes, estando autorizados estudos neste sentido. Assegurou, ainda, que no começo de 1974, excluindo-se duas ou três obras, com prazo um pouco maior, deverão estar prontos os quatro primeiros corredores.

Para atender aos primeiros planos os Ministros da Fazenda e do Planejamento, segundo o Diretor do DNPVN, fizeram uma suplementação de recursos da ordem de 10 milhões de dólares ao órgão e o DNPVN e a Companhia Brasileira de Dragagem assinaram um contrato de Cr\$ 60 milhões para o aprofundamento dos portos de Santos, Paranaguá e Rio Grande, num total de 14 milhões de metros cúbicos.

Vale tem a sua safra de soja valorizada em 80%

Em quatro meses a safra de soja colhida pelos agricultores do Rio do Sul foi valorizada em 80% sobre o preço anteriormente oferecido. Os referidos agricultores colheram e armazenaram a safra de soja para a comercialização e em maio os compradores ofereceram Cr\$ 28,00 por saco. Como o preço era demasiadamente baixo eles recorreram ao Banco do Brasil, onde consegui-

ram financiamento para toda a produção estocada. Em quatro meses - de maio até agora, a safra sofreu uma valorização de 80% pois está sendo vendida a Cr\$ 44,00 o saco.

Para os agricultores, este resultado vem confirmar a validade do movimento cooperativista como forma de assegurar a eles melhores preços para seus produtos.

Empresários do Norte vêm Ufsc

Uma caravana de empresários do Norte do Estado visitará durante todo o dia de quinta-feira as dependências do conjunto universitário da Trindade, começando pelo Centro Tecnológico, quando lhes será apresentada a estrutura geral da Universidade Federal de Santa Catarina. Posteriormente os empresários visitarão o Instituto Euvaldo Lodi, os laboratórios do Centro Tecnológico e o computador. Após o almoço, no refeitório da Reitoria, continuarão a visita ao Centro Tecnológico, quando uma equipe de professores e alunos farão uma exposição sobre as possibilidades de realização de pesquisas pela Ufsc para a empresas do Norte.

Enfermeiro tem aumento de 19%

Apreciando o dissídio coletivo visando o reajuste salarial dos empregados da Irmandade do Senhor Bom Jesus dos Passos e Hospital de Caridade, o Juiz do Trabalho César Augusto Seara Guimarães acolheu ontem em audiência o pedido de sustação do processo tendo as partes acertado adotar um aumento da ordem de 19%. O acordo foi feito na Junta de Conciliação e Julgamento de Florianópolis e, na oportunidade, ficou também sustada a remessa dos autos ao Tribunal Regional do Trabalho da 4a. Região, sediado em Porto Alegre, já que as partes haviam decidido aceitar o reajuste com o índice apresentado pelo Conselho Interministerial de Preços.

Ao propor o dissídio coletivo, o Sindicato dos Enfermeiros e Empregados em Casas de Saúde de Florianópolis, através de seu procurador Wilson Corrêa dos Reis, havia pleiteado um reajuste salarial da ordem de 30%. Segundo os entendimentos, somente a partir de 1973 é que começará a vigorar a majoração dos salários dos filiados àquela entidade com vínculo da Irmandade Senhor Bom Jesus dos Passos e Hospital de Caridade.

BB faz balanço na triticultura

O Deputado João Linhares, Vice-líder do Governo na Câmara, informou que durante contato mantido com o Diretor do Banco do Brasil para a região de Santa Catarina e Paraná, Sr. Walter Peracchi Barcellos, foi informado de que todas as agências do Banco que estão sob sua jurisdição foram autorizadas a efetuar um levantamento dos prejuízos nas lavouras de trigo financiadas pelo estabelecimento. Com base nesse levantamento o Banco do Brasil vai decidir as providências a serem tomadas para assistir os agricultores. COMITIVA

Por outro lado, o Deputado João Linhares foi convidado para integrar a comitiva do Vice-Presidente da República, Almirante Augusto Rademaker, em sua visita à Ilha Trindade. A viagem será realizada no Porta-aviões Minas Gerais, tendo a duração de oito dias.

Abastecimento vai ter central

Decreto assinado pelo Governador Colombo Salles institui comissão especial para tratar da licitação do estudo de viabilidade técnico-econômico-financeira destinada à instalação da Central de Abastecimento em Santa Catarina. A comissão é integrada por representantes das Secretarias da Agricultura, Desenvolvimento Econômico, Fazenda, Transportes e Obras, bem como por dois representantes do Governo Federal, sendo um do Finep, fundo vinculado ao Banco Nacional de Desenvolvimento Econômico e outro do Gemab - Grupo Executivo da Modernização do Sistema de Abastecimento.

Seguros

Começa 2a. a conferência sobre seguros privados

O Ministro Pratini de Moraes, da Indústria e Comércio estará em Porto Alegre na próxima segunda-feira a fim de presidir a solenidade de inauguração da 8a. Conferência Brasileira de Seguros Privados e Capitalização, que se desenvolverá na capital gaúcha até o próximo dia 29. O ato contará também com a presença do Governador Euclides Triches e representantes de diversas organizações de seguros privados do Brasil.

Os trabalhos serão realizados através de conferências, estudos e debates sobre os temas predeterminados pela Comissão Organizadora. Muito embora a não adoção do sistema de teses, a Conferência receberá, como subsídios, trabalhos que porventura sejam apresentados, dentro dos temas predeterminados. Segundo a comissão, por aprovação da maioria do

plenário, na sessão preparatória, poderão ser inscritos novos temas para apreciação, desde que haja disponibilidade de tempo na programação.

Os participantes da 8a. Conferência Brasileira de Seguros Privados e Capitalização começarão a chegar amanhã a Porto Alegre, a fim de tomar parte da Festa Campestre Gaúcha.

PREPARATÓRIA

Na próxima segunda-feira, pela manhã, os participantes do encontro farão uma sessão preparatória, cujos temas de debates constarão da eleição da Mesa Diretora, apreciação de propostas sobre a inclusão de novos temas, e aprovação de normas complementares ao regulamento que se fizerem necessárias para o bom funcionamento da conferência.

Ministro diz que deficit acaba

O Ministro Pratini de Moraes, da Indústria e Comércio, disse durante a reunião da Associação Nacional de Bancos de Investimento e Desenvolvimento, que o Brasil já deixou de ser deficitário em suas relações de seguros com o exterior, "único item que apresentou saldo positivo no setor de serviços no Balanço de Pagamento em 1971. Este ano - revelou - a nossa receita de resseguros de riscos externos será em torno de 12 milhões de dólares. Quanto ao mercado no plano interno, a-

firmou o sr. Pratini de Moraes que o objetivo final é dar condições para que o setor venha se constituir num instrumento importante na formação de poupança a longo prazo, como ocorre em outros países.

Por sua vez, os diretores da AMBID solicitaram uma maior participação das reservas técnicas das companhias de seguros no mercado de capitais, especialmente na aquisição de debêntures e cédulas hipotecárias.

Associação do Peru tem livro sobre os seguros

A Escola de Seguros, mantida pela Associação de Seguros do Peru, acaba de publicar um livro intitulado "O Seguro de Lucros Cessantes", de autoria de Walter Pelloni.

Para a elaboração do seu livro, o

autor, diretor-gerente da Companhia de Seguros e Resseguros Peruano-Suíça, valeu-se da sua ampla experiência e de publicações e comunicações pessoais do professor Karl Max, um dos maiores especialistas de seguros na Alemanha Ocidental.

Campanha contra incêndios alcança êxito em S. Paulo

Encerrada sua campanha educativa contra incêndios, mantida durante dois meses com anúncios em jornais e vistorias preventivas gratuitas em empresas públicas, privadas e particulares, a Companhia de Seguros do Estado de São Paulo - COSESP - informou que a iniciativa interessou a grande número de pessoas e que seus técnicos continuam à disposição do povo para outras visitas.

Em São Paulo ocorrem anualmente de 20 a 30 casos de incêndios por dia, e foi seguindo orientação do Governador Lau-

do Natel, para a diminuição desse alto índice de sinistralidade, que a campanha foi organizada. A Cosesp tem seu controle acionário detido pelo Governo do Estado e periodicamente realiza campanhas de interesse público.

Pela campanha contra incêndios, o superintendente da Cosesp, sr. Waldemar L. Martinez, recebeu do presidente do Instituto de Resseguros do Brasil, sr. José Lopes de Oliveira, telegrama ressaltando a importância da iniciativa.

SERVIÇO DE INFORMAÇÃO DE MERCADO AGRÍCOLA - SIMA -
CONVÊNIO: MINISTÉRIO DA AGRICULTURA - SECRETARIA DA AGRICULTURA - SC.
PREÇOS DE ATACADO = 21-9-72.

PRODUTOS	UNIDADE	PREÇOS			
		FLORIANÓPOLIS	R. JANEIRO	P. ALBORÇE	S. PAULO
ARROZ AMARELO.....	Sc. 60 Kg.	79,00	115,00	93,00	92,00
FAR.MANDIOCA FINA....	Sc. 45 Kg.	33,50	29,00	31,00	29,00
FEIJÃO PRETO COMUM...	Sc. 60 Kg.	67,50	67,00	67,00	64,00
BATATINHA	Sc. 50 Kg.	55,00	57,00	61,00	59,00
MILHO AMARELO COMUM .	Sc. 60 Kg.	22,50	26,50	25,00	29,00
BANHA ESPECIAL.....	Cx. 30 ptes.	117,00	109,00	102,00	106,00
BANHA COMUM	Laça 16 Kg.	51,50	50,00	55,00	60,00
OVOS VERMELHO MÉDIO..	Cx. 30 Dz.	53,00	45,00	58,00	57,00
FRANGO ABATIDO	Kg.	4,50	4,90	4,30	5,40
TONATE PAULISTA.....	Cx. 27 Kg.	43,50	43,00	45,00	44,00
CENOURA EXTRA.....	Cx. 30 Kg.	23,00	30,00	39,00	42,00

REFINADORA RIAN

Pães de Laranja - Maçã - Chocolate - Parmezão - Milho e Trigo em diversos tipos.

Tudo com Semolina B.

Estacionamento fácil.

Trabalhamos aos Domingos e Feriados.

Av. Rio Branco, 69 - Fone 2739.

noturno 72

de 3ª a sábado das 21,10 às 23,00

RÁDIO GUARUJÁ

oscar berendt

C. R. ALMEIDA S.A.
ENGENHARIA E CONSTRUÇÕES

FIRMA EMPREITEIRA DE AMBITO NACIONAL PRECISA: ENGENHEIROS MECÂNICOS TOPOGRAFOS

PARA OBRAS EM TODO TERRITÓRIO NACIONAL. Os candidatos deverão se apresentar à R. Felipe Schmidt, 58 - sala 603.

BR-282

TRECHO LAGES - BOM RETIRO - FLORIANÓPOLIS

O CAMINHO DA INTEGRAÇÃO

Acervo: Biblioteca Pública SC - Hemeroteca Digital Catarinense

SÍNTESE

MAFRA

O Reitor da Universidade para o Desenvolvimento do Estado de Santa Catarina, professor Celestino Sachet, estará hoje na cidade de Mafra, participando de uma solenidade na Câmara Municipal, ocasião em que lhe será conferido o título de Cidadão Honorário do município. Aproveitando essa viagem, o titular da Udesc manterá contatos com as autoridades educacionais da região sobre o funcionamento dos cursos de Letras e Matemática no próximo ano neste município. Estes cursos serão mantidos pela Fundação Educacional Universitária do Norte Catarinense, sob orientação técnico-pedagógica da UDESC.

JOAÇABA

Cinco municípios do Vale do Rio do Peixe assinaram em Joaçaba convênio com a Superintendência Regional da Receita Federal para a instalação de Núcleos de Assistência e Orientação Fiscais. O convênio, firmado pela Receita Federal através de sua Delegacia de Joaçaba, objetiva a permuta de dados e informações, utilização de cadastro comum, intercâmbio de equipamentos de comunicação e transportes e outras providências. Os municípios favorecidos são de Ibicaré, Jaborá, Catanduvas, Ponte Serrada e Iraní.

BLUMENAU

Esteve ontem em Blumenau Luiz Friedmann Burgos, membro da Câmara Júnior Internacional para toda a América Latina, com sede no México. Foi recebido pela diretoria da Câmara Júnior desta cidade, com a qual manteve demorada palestra sobre as atividades que vem sendo realizadas pela entidade neste município. Hoje Luiz Burgos estará em Rio do Sul, dando sequência ao seu trabalho de divulgação do júniorismo nos três Estados sulinos. Em Tubarão esteve ante-ontem visitando a Usina Siderúrgica e mantendo contatos com o capítulo daquela cidade.

SALETE

Realizou-se no município de Salete um treinamento em Educação Sanitária, destinado a presidentes de Associações de Pais e Mestres das escolas rurais da região. O treinamento, promovido pelo Serviço de Extensão Rural, teve por objetivo a capacitação dessas associações para melhor realizarem medidas de higiene junto aos estabelecimentos de ensino. O programa de Educação Sanitária executado em 60% dos municípios do Estado, resulta de uma ação conjunta entre a Secretaria da Agricultura, Saúde e Acaresc.

LAGES

Foi programado para o próximo mês de novembro em Lages o II Fesing - Festival de Interpretação da Canção Estudantil. O festival, que no ano passado obteve sucesso com grande número de participantes, será realizado, no Centro Educacional Vidal Ramos e objetiva também a escolha de uma canção para Lages.

JOINVILLE

O Senado Federal aprovou o pedido de autorização feito pelo Ministério da Fazenda para o financiamento externo destinado ao Hospital Municipal São José, de Joinville. A informação foi prestada pelo senador Petrônio Portella, presidente daquele Poder, ao Governador Colombo Salles.

Uma escola onde se pinta tudo, até o "sete"



A escola mais liberal de Blumenau possui o nome mais acadêmico dos estabelecimentos de ensino da cidade. Chama-se "Meios de Pintura e sua Aplicação no Quadro". Ali o aluno tem total liberdade para criar, começando por copiar as obras dos famosos mestres até chegar a elaborar suas próprias que o podem fazer um artista de fama.

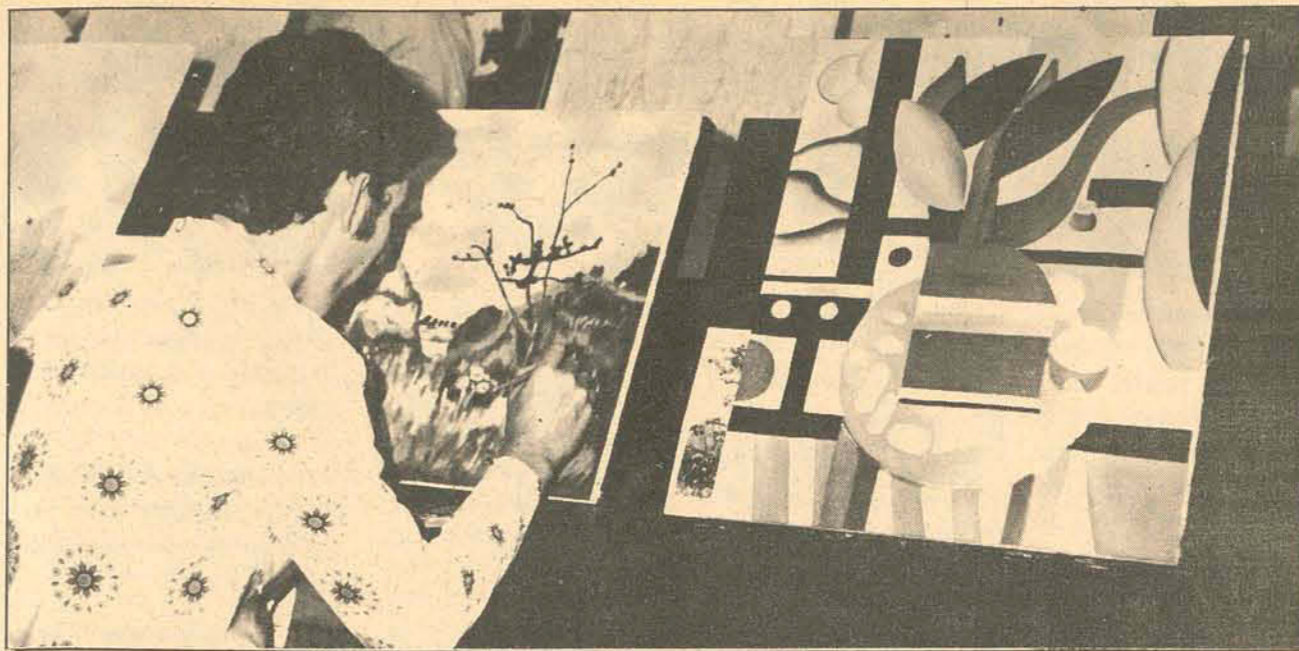

Blumenau (Sucursal) - Embora possuindo um nome bastante acadêmico, na escolinha "Meios de Pintura e sua Aplicação no Quadro" o aluno pinta o que quiser. Funcionando há três anos numa das salas do prédio no. 3 do Colégio Normal Pedro II, a escola adota um método diferente de pintura, deixando os alunos com total liberdade de criação. Segundo seu idealizador e orientador, professor Luiz Emmerich, os alunos - em sua maioria do Pedro II - aprendem as técnicas copiando obras famosas até que se sintam em condições de criar algo por conta própria.

O curso não visa como interesse fundamental a profissionalização, mas objetiva proporcionar ao frequentador uma ocupação sadia e, principalmente, o encontro consigo mesmo muito importante nos dias atuais - frisa o professor Emmerich.

Depois de afirmar que uma maior familiarização com a arte altera o espírito do homem, o responsável pelo funcionamento da escolinha informou que anualmente promove uma exposição dos trabalhos ali executados. Como incentivo, acrescenta, instituiu-se prêmios que são conferidos aos melhores quadros escolhidos por uma comissão formada de professores do Colégio Pedro II.

No ano passado, o critério de seleção dos melhores trabalhos apresentou uma inovação: o voto popular. Mas, como a experiência não alcançou a acolhida esperada, a forma de escolha voltou à originária e, em novembro, um júri especial estará elegendo as melhores obras expostas.

TOTAL LIBERDADE

Um dos fatores do sucesso obtido pela escolinha "Meios

de Pintura e sua Aplicação no Quadro" é a total liberdade concedida aos seus 40 alunos. Na sala de aula, eles realizam suas cópias de artistas famosos e insatisfeitos deslocam-se do recinto buscando a natureza para criar suas obras.

Luiz Emmerich, um pintor de expressão, leciona desenho no estabelecimento estadual desde a sua criação. Prefere não falar de si. Reserva todas as atenções ao seu curso de pintura e a seus alunos. Atribui à liberdade total dentro da escolinha um dos fatores preponderantes para a sua receptividade e os resultados que vem alcançando. Não há chamada, nem horário para entrada ou saída, o que se constitui em fato inédito nas escolas Blumenauenses.

Para se frequentar a escolinha do professor Luiz Emmerich, o aluno não paga taxa de inscrição, nem mensalidade. Sua despesa resume-se no material consumido e a utilização do material é o mínimo possível. Os pigmentos a cores também são reduzidos, pois a técnica é aprender usando o mínimo colorido possível no trabalho.

Analisando os trabalhos de seus alunos o mestre entende que com pouco ou muito colorido não existe na arte o feio ou o bonito, já que o quadro deve dizer alguma coisa à pessoa que o contemple. Acontecendo isso, mais intensamente se vive a criação, assinala o professor Emmerich.

Os trabalhos já elaborados pelos alunos - cerca de dez pinturas a óleo de criação própria - estarão expostos na IV Feira de Ciências de Santa Catarina. A mostra desse ano será em homenagem à passagem do jubileu de Prata do Colégio Pedro II.

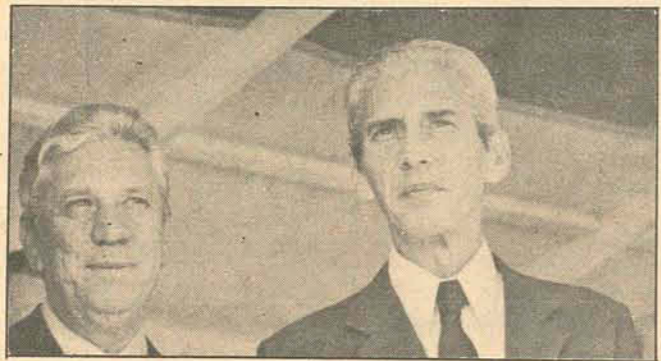

Colombo e Parigot celebram protocolo

O Governador Colombo Salles celebrou às 17h30min de ontem no Clube Concórdia, de Porto União, um protocolo com o Governador Pedro Parigot de Souza, do Paraná. Embora não tenha sido divulgado à imprensa, o documento estabelece ações conjuntas dos Governos do Paraná e Santa Catarina, visando a solução de problemas comuns na área limítrofe dos dois Estados sulinos.

Em seu discurso o Governador Colombo Salles assinalou que o modelo de desenvolvimento brasileiro tem por fundamento o processo de integração, representativo do conjunto de medidas essenciais à aceleração do crescimento econômico e ao progresso da sociedade nacional.

Integração pressupõe participação, acrescentou. Participação, para que se somem esforços e se multipliquem os recursos: esta é a matemática do progresso.

Mais adiante o Governador do Estado afirmou que a integração regional do Extremo-Sul pressupõe a existência e a implementação de um plano de desenvolvimento regional, que estabeleça metas e discipline a aplicação de recursos públicos provenientes

dos três níveis de Governo, e seja também indicativos dos desempenhos privados. Nesse sentido, ressaltou, "têm sido emitidos os propósitos dos três Estados e nesse sentido têm agido, buscando e obtendo o apoio e a participação do Governo Federal".

A existência de problemas comuns aos dois Estados, notadamente ao longo das suas áreas limítrofes, recomenda a assinatura do Protocolo que motiva esta solenidade, para instrumentar ações conjuntas ou simultâneas, para darmos solução a problemas específicos, de igual forma como procedemos em Santa Catarina e Rio Grande do Sul - asseverou o Sr. Colombo Salles.

Finalizou o Chefe do Executivo catarinense dizendo que "identificados na mesma Região, integrados no Conselho de Desenvolvimento do Extremo-Sul e co-participantes dos programas e ações da Sudesul, com este ato, Senhor Governador Parigot de Souza, em que é também co-participante a Sudesul, estamos consolidando e ampliando a patriótica contribuição da população e dos Governos do Paraná e de Santa Catarina para o esforço da integração para o desenvolvimento nacional".



Chuvvas prejudicam acesso para a 101

Criciúma (Sucursal) - As chuvas interromperam o andamento das obras de construção do acesso norte à BR-101, que estavam sendo realizadas com as máquinas operando 24 horas por dia. O engenheiro Pedro Arns, responsável pelo serviço, informou que o terreno já está praticamente pronto para receber o revestimento asfáltico, que já poderia ter sido iniciado caso não houvessem problemas com as chuvas que caem sobre toda a região sul catarinense.

Tão logo cessem as chuvas, as máquinas iniciarão os trabalhos de revestimento asfáltico da estrada que deverá ficar concluída antes do final deste ano. Os prefeitos dos municípios beneficiados com esta variante, consideram esta a solução para os problemas de acesso às praias da região, tais como a do Rincão onde a Prefeitura Municipal de Içara realiza obras de urbanização em toda extensão da praia, dotando-a inclusive de moderno sistema de iluminação.

Fundesc dá mais três empréstimos

O Conselho Administrativo do Fundesc aprovou a liberação de novos financiamentos para mais três indústrias catarinenses, no total de Cr\$ 1.064.990,00. Os contratos assinados pelo presidente do Fundo, Sr. Sérgio Uchoa, beneficiam as seguintes indústrias: Impresora Ipiranga, de Joinville, com Cr\$ 92.800,00; Malharia Arp, também de Joinville, com Cr\$ 802.190,00 (1ª parcela do financiamento) e a S.A. Indústria e Comércio de Chapeçó que receberá na primeira parcela o total de Cr\$ 170.000,00.

Joinville vê a arte de Bety

Joinville (Sucursal) - A artista Bety Giudice confirmou para às 20h30min de hoje a abertura da exposição de gravuras que a consagraram em onze mostras coletivas internacionais e 40 nacionais. O ato inaugural, que acontecerá no Salão de Exposição do Departamento de Educação e Cultura da Municipalidade, contará com a presença do Prefeito Harald Karmann, além de autoridades locais e críticos de arte. Para a mostra de Joinville Bety declarou que só participará com suas gravuras mais destacadas pela crítica.

Pediatria debatida em congresso médico

Blumenau (Sucursal) - A Associação Catarinense de Medicina e a Associação Médica de Blumenau, integradas nos programas sanitários do Governo, vão promover conjuntamente, no período de 16 a 18 de outubro, o 4o. Curso Anual de Cirurgia Pediátrica, de âmbito estadual. A reunião científica decorre de planos desenvolvidos pela Secretaria da Saúde de ampliar a assistência pediátrica no Estado, oferecendo maior amplitude no mercado de trabalho e agindo diretamente no campo das doenças infantis.

O curso será de âmbito estadual, contando com a participação de 50 médicos de todas as regiões de Santa Catarina. Será ministrado no auditório do Hospital Santa Isabel. A organização está a cargo do médico Romualdo Izon Heil. Para as aulas programadas foi convidado o dr. Roberto Vilhena de Moraes, Chefe do Serviço de Cirurgia Pediátrica do Hospital do Servidor Público Estadual de São Paulo e Chefe do Serviço de Cirurgia do Hospital Infantil da Cruz Vermelha de São Paulo.

Foram incluídas no programa conferências sobre "Anomalias ano-retais, formações do aparelho digestivo, distopia testicular, refluxo vésico-uretal na infância, patologia cirúrgica do pescoço em crianças e recentes avanços em cirurgia neo-natal." Serão apresentados, também, casos práticos relacionados com as matérias projetadas.

Justiça rápida em sede nova da JCI

Joinville (Sucursal) - A Junta de Conciliação e Julgamento de Joinville já está, desde ontem, instalada em sua nova sede à rua do Príncipe número 31. As novas instalações haviam sido inauguradas meses atrás em presença do Ministro do Trabalho, Júlio Barata, mas não foram ocupadas em vista de faltarem pequenos retoques no prédio.

Logo após a transferência do órgão para a sede nova, a Juíza Carmen Amin Ghanem disse que em vista do aumento gradativo do número de processos ajuizados na justiça trabalhista em Joinville se fazia realmente necessário instalar aquela Junta em local mais amplo e adequado, já que a antiga sede não comportava mais o movimento das partes e

ATENÇÃO
CENTRO HELIOGRÁFICO
CÓPIAS HELIOGRÁFICAS
MATERIAL:
ENGENHARIA E DESENHO
SOLICITE MENSAGEIRO
FONE: 27-51

UM NOME EM CARTAZ!

SCATA
PROPAGANDA
PAINÉIS E CARTAZES
EM S^ª CATARINA
R. ITAJAI, 1691
FONE: 22-1457
BLUMENAU - SC

JOALHERIA E ÓTICA ROBERTO MÜLLER

JÓIAS
ALIANÇAS DE OURO
SEM SOLDA, RELÓGIOS
DE PULSO E ARTIGOS
PARA PRESENTE.
CARTÕES DE PRATA C/
GRAVURA, CONSER-
TOS DE JÓIAS E RELÓ-
GIOS.
AVIAMENTOS DE RE-
CEITAS DE ÓCULOS.
ARMACÕES NACIONAIS
E ESTRANGEIRAS.

RUA TRAJANO 4-C - FLORIANÓPOLIS

TURISMO HOLZMANN

VIAGENS... assunto para entendidos, ou senão vejamos, você pode nunca ter viajado, mas o seu AGENTE DE VIAGENS deve saber tudo sobre "elas". Se o seu assunto é viajar não faça dele um problema, entregue-o a um especialista, e veja, ou repita, como é bom VIAJAR. Deixemos sugerir alguns roteiros:
FOZ DO IGUAÇU E ASSUNÇÃO - 14 de outubro - 7 dias
MONTEVIDEO E BUENOS AIRES - 4 de novembro - 9 dias
BUENOS AIRES E BARILOCHE - 20 de novembro - 11 dias
REVEILLON MARÍTIMO - Rio Grande, Santos, Rio de Janeiro, Salvador, Vitória. Saída 26.12, regresso 06.01.1973
CRUZEIRO À TERRA DO FOGO - Rio de Janeiro, Santos, Rio Grande, Buenos Aires, Montevideo, Punta Arenas, Bahía Garibaldi, Ushuaia, Cabo Hornos, Puerto Madryn. Duas saídas 4 e 17 de janeiro de 1973 - duração 19 dias.
Informações - Preços e condições peça ao seu AGENTE DE VIAGENS.
TURISMO HOLZMANN S/A
Rua Sete de Setembro No. 16 - Fone: 3 3 8 9

Ministério das Minas e Energia auxilia preservação de sambaqui

Uma comitiva integrada por representantes do Ministério das Minas e Energia, Polícia Federal, Secretaria de Segurança e Informações e pelo padre João Alfredo Rohr, delegado do Patrimônio Histórico e Artístico Nacional em Santa Catarina, seguirá na próxima segunda-feira para o Sul do Estado com o objetivo de cadastrar os sambaquis existentes na região a fim de "sustar, em definitivo, todas as formas de exploração econômica do Patrimônio Nacional".

A decisão foi tomada em reunião realizada na divisão da Polícia Federal em Santa Catarina, à qual compareceram o chefe do

10. Distrito do Departamento Nacional de Produção Mineral do Ministério das Minas e Energia, Sr. Luiz Antônio Ferreira, delegado do Tribunal de Contas da União, Sr. Laélio Ferreira de Melo; Capitão Mário Ferrari, da Secretaria de Segurança e Informações; diretor da PF no Estado e vice-diretor, Srs. Darci Rodrigues e Edgar Santana, além do padre João Alfredo Rohr, que é também presidente do Conselho Estadual de Cultura.

No encontro, que serviu para debater o problema da preservação e defesa dos sambaquis no território catarinense, chegou-se

às seguintes conclusões:

1. Fazer vistoria dos sambaquis em conjunto, através do Departamento Nacional de Produção Mineral, do Departamento de Polícia Federal, da Secretaria de Segurança e Informações e Iphan.

2. Terminada a vistoria, será feito uma relação dos sambaquis que deverão ser preservados como monumentos de interesse arqueológico.

3. Dar-se-á ciência a todas as prefeituras, em cujo município houver sambaquis, solicitando-se, concomitantemente, a cooperação das mesmas para que

seja cumprida a Lei no. 3924 de 26 de julho de 1961 e o Decreto-lei no. 4146 de 4 de março de 1962.

4. Deverão ser advertidos formalmente todos os eventuais exploradores dos sambaquis.

5. Será necessário estabelecer fiscalização sistemática, no mínimo uma vez por mês, para que se possa atuar possíveis infratores.

A idéia de constituição da comitiva, que percorrerá inicialmente os municípios de Palhoça, Laguna, Imbituba, Jaguaruna, Imauí, Tubarão e Garopaba, para posteriormente

efetuar o cadastramento dos sambaquis do Norte do Estado, foi do chefe do 10. Distrito do DNPM — com jurisdição do Rio Grande do Sul e Santa Catarina — Sr. Luiz Antônio Ferreira.

APOIO

O diretor do Instituto do Patrimônio Histórico e Artístico Nacional, Sr. Renato Soeiro, comunicou ao padre João Alfredo Rohr, delegado estadual do órgão, que recebeu as 14 denúncias de explorações de monumentos arqueológicos feitas recentemente pelo sacerdote, qualificando a sua atuação em Santa Catarina de "firme e decisiva", além de hipotecar

"total cobertura" aos atos que ele vem praticando.

Diz o Sr. Renato Soeiro num trecho da sua carta: "Avalio os seus dissabores, que isso lhe causa e muito admiro e reconheço a sua atuação firme e decisiva.

Espero que com a intervenção energética da Polícia Federal a referida destruição dos sambaquis catarinenses cessará e V. Revma. possa então obter a merecida paz de espírito e a satisfação do dever cumprido, a duras penas. Nessa luta, este Instituto lhe dará total cobertura.

Informa ainda o diretor do Iphan que "nunca foi critério adotado pelo Insti-

tuto que um sambaqui mutilado seja liberado para exploração econômica" e jamais houve autorização nesse sentido. "Lamento saber que o antecessor de V. Revma., tivesse adotado tal critério, fazendo-o à revelia desta sede".

Quanto à autorização para a exploração da base do sambaqui da Ilha do Linguado, em Araquari, "e de outros, por firmas empenhadas em obter material conchífero para fins econômicos, V. Revma. deverá exigir de cada interessado o respectivo requerimento com a indicação exata da área e, depois de exame 'in loco', emitir o seu parecer submetendo cada caso à apreciação des-

ta sede para a respectiva autorização ou indeferimento. Para evitar que os antecedentes havidos possam servir aos interesses de pessoas inescrupulosas, que não titubeiam em ferir frontalmente ao que determina a Lei, ou em procurar envolver os que têm responsabilidade do seu exato cumprimento, o rigor aparente não será excessivo.

Os interessados na exploração econômica dos sambaquis se utilizarão de todos os meios e ardis para conseguir o seu intento e caberá ao Iphan manter-se irredutível na sua posição de defensor dos nossos monumentos culturais pré-históricos".

Menor: juiz aponta culpas da sociedade

Na verdade o que se tem visto, com raras exceções, é que nossas comunidades são pródigas em criar e manter clubes sociais e esportivos, porém avaras e até mesquinhas em organizar e estimular obras de atendimento aos menores, talvez por entenderem, erradamente, que tal ônus compete integralmente ao Poder Público, disse o Juiz de Menores de Florianópolis, Sr. Wladimir D'Ivanenko, em conferência pronunciada ontem no Centro Sócio Econômico durante o II Encontro Catarinense do Bem Estar do Menor.

Após atualizar o conceito de menor suscetível de marginalização social e fixar as responsabilidades do Estado no processo de estancamento das causas que a ele conduzem, explicou o Juiz Wladimir D'Ivanenko ao discorrer sobre o tema "O Menor Abandonado e a Responsabilidade dos Poderes Públicos" que, partindo de tais conceitos, "temos como ilação lógica que a Comunidade deve participar ativamente no trabalho preventivo e terapêutico do processo de marginalização do menor".

A comunidade tem parcela igual de responsabilidade no tratamento e atendimento de seus menores. Somente através da conscientização comunitária de suas

responsabilidades para com os seus menores marginalizados ou em vias de se marginalizarem, é que se deflagrará uma verdadeira política de contenção do processo de marginalização da infância e da juventude. Urge a conjugação de esforços entre os Poderes Públicos e a Comunidade com esta finalidade, declarou.

MESQUINHA

A comunidade, entendida como sendo "um grupamento humano, vivendo em área geográfica contígua, caracterizada por uma trama de relações e contatos íntimos, possuindo a mesma tradição e os mesmos interesses, mais a consciência da participação em idéias e valores comuns", tem como obrigação captar os recursos propiciados pela Política Nacional fixada pelos Poderes Públicos e organizar um sistema assistencial próprio e condizente com as suas necessidades regionais".

Alertou o conferencista que "é preciso escoimar das mentalidades comunitárias atuais a tendência de se transferir para o Estado todo o ônus assistencial do menor e de parcela carenciada dos seus integrantes. Na verdade o que se tem visto, com raras exceções, é que nossas comunidades são pródigas em criar e manter clubes sociais e esportivos, porém, avaras e até mesquinhas em organizar e estimular obras de atendimento aos menores, talvez por entenderem erradamente, que tal ônus compete integralmente ao Poder Público".

Somente quando as comunidades adquirirem consciência de suas responsabilidades — prosseguiu — criando ou estimulando a criação de obras e serviços assistenciais, deve o Poder Público se integrar, propiciando oportunidade de escolarização, atendimento médico, odontológico, habitacional, orientação técnica, etc. atingindo-se, desta sorte, a necessária ação integrada Governo-Comunidade, através da qual se poderá, afinal, alcançar o ideal de prevenir e controlar o mais grave de todos os males que afligem e preocupam os povos, qual seja, a deterioração paulatina e sistemática das nossas gerações futuras.

ABSURDO

Ressaltou o Juiz que, "ao preconizar esta necessidade, o fazemos, todavia, conscientes de que tal responsabilidade deve ser proporcional às disponibilidades de recursos materiais e humanos existentes nas próprias comunidades, bem como o seu posicionamento micro-regional".

Seria absurdo exigir-se que uma comunidade, reconhecidamente pobre de meios materiais e conseqüentemente, necessitada, por si só, de uma assistência por parte dos Poderes Públicos, tivesse a obrigação de gerar suas obras de assistência ao menor. Nestes casos específicos, às comunidades mais desenvolvidas

de sua micro-região, compete estender seus benefícios àquelas, integrando-as no desenvolvimento micro-regional.

É necessário, também, que as comunidades que se proponham integrar na verdadeira campanha nacional de redenção do menor, tenham conhecimento de suas próprias potencialidades, elaborando projetos exequíveis, reais e de verdadeira integração comunitária, planejados por técnicos, com dados concretos colhidos em pesquisas e estudos conscienciosos.

O que a experiência nos tem ensinado — revelou — é que a exaltação de pequenos grupos de uma comunidade, movidos por alevantíssimos ideais e lançando-se desordenadamente em campanhas de realizações de obras, às vezes suntuárias, sem estudos prévios e pesquisas de recursos, resultam quase sempre, em fracassos maiores que o próprio ideal que os gerou, comprometendo, assim, pelo descrédito público, toda e qualquer outra obra futura.

ENTORPECIMENTO

Disse que "há uma voz ressoando uníssonamente acima de todas as vozes, na acusação formidável de Sesóstris, a apontar de dedo em riste para uma consciência social entorpecida. Mas essa voz, por fim, parece haver encontrado ressonância na consciência da Nação e um novo quadro começa a delinear-se, a sombra dando lugar à luz, a confiança se impondo progressivamente aos próprios escaninhos da desesperança".

O abandono não é um ato, mas um processo. Embargá-lo, sustando a sua marcha, é tarefa menos complexa, menos onerosa, mais prática e inteligente do que esperar inerte que "uma lesão superficial se transforme em câncer do tecido, para só então intervir".

Não é outra a síntese a que chegou a sabedoria popular, enunciada pelo conhecido adágio, segundo o qual "é sempre melhor prevenir do que remediar".

CONCLUSÕES

No trabalho que se baseou para pronunciar a conferência, o Juiz Wladimir D'Ivanenko — assessorado pelo Promotor Público Nuno de Campos e pelo Advogado de Menores Paulo Medeiros Vieira — há as seguintes conclusões:

1 — Impõe-se a adoção, pelo legislador brasileiro, de fórmula legal mais ampla que a do artigo 26 do Código de Menores, para a caracterização do estado de abandono, não em razão dos seus fatos determinantes, mas da proteção que o Estado Moderno deve exercer sobre seus tutelados.

2 — O abandono não é, via de regra, um fato isolado, mas um processo, impondo-se a intervenção saneadora antes que se caracterize em sua expressão mais aguda.

3 — A tutela do Estado deve exercer-se efetivamente sobre todos os menores, "cuja saúde, segurança, moralidade

ou educação esteja em perigo ou comprometida", adotando-se, para cada caso, tratamento adequado.

4 — A complexidade do problema e a sua grande incidência não comportam solução unilateral, quer do Estado, quer de particulares, impondo-se o concurso daquele e destes, para o encontro das soluções que se almejam.

5 — Se o Poder Público, em caráter nacional, criou um órgão com atribuições de fixar a política nacional de bem estar do menor, é necessário, pois, que os Estados membros da Federação, dadas as dimensões continentais do País, criem órgãos que tracem as políticas estaduais de bem estar do menor tanto no campo puramente assistencial, como também no preventivo. Esse órgão deverá orientar-se pelas grandes diretrizes nacionais e terá função também de coordenar de maneira racional o esforço e as obras das comunidades integrando-as com as existentes.

6 — As comunidades têm a responsabilidade de conhecer suas potencialidades econômicas; formar líderes entre seus membros, sensibilizados com a questão do menor, e, através disso promover a colaboração dos Poderes Públicos, estudando e realizando suas próprias obras assistenciais de menores. Devem também organizar campanhas de prevenção e profilaxia dos Poderes Públicos nos setores de saúde, educação, trabalho, habitação, etc...

TROCA

A troca da denominação do tema de "A Decretação do Estado de Abandono e Responsabilidade dos Poderes Públicos" para "O Menor Abandonado e a Responsabilidade dos Poderes Públicos", foi feita no ato de apresentação do Conferencista. E a equipe de professores da Faculdade de Serviço Social, que deveria abordar "A Marginalização Social do Menor — Prevenção e Profilaxia", fez um relato das atividades desenvolvidas pela escola junto ao Estado e entidades diversas.

PROGRAMA

O II. Encontro Catarinense do Bem Estar do Menor, iniciado na última terça-feira, será encerrado hoje às 20h30min com pronunciamento do Juiz de Menores Alyrio Cavaliere, da Guanabara, no auditório do Centro Sócio Econômico, curso de Direito. Antes da conferência, haverá uma demonstração do Coral da Universidade Federal de Santa Catarina e dança de Boi de Mamão, programada pela Comissão Catarinense de Folclore.

Desde às 8h30min, os participantes estarão reunidos para debater os seguintes temas: "atualização nas Formas de Atendimento Social ao Menor" — a cargo de técnicos da Omp — e "Mercado de Trabalho para o Deficiente Mental Reabilitado" — pela equipe da Fundação Catarinense de Educação Especial.

Prosseguiu durante todo o dia de ontem, apesar da chuva, a transferência das casas alagadas pelo aterro para o Pasto do Gado.



Mudança é feita com todo o cuidado

O grande momento na mudança de ontem de Dona Laci foi quando os operários da Prefeitura e alguns vizinhos transportaram sua televisão para o caminhão. Antes um deles já havia caído na lama com seu colchão. E a pena maior não foi tanto para o homem que tomou um banho inesperado, mas para o colchão "novinho" que havia molhado.

E todo um ritual foi preparado para a delicada operação de transportar o tesouro da casa, a TV. Dona Laci, o marido e suas quatro filhas além do "Maurício", o cachorro — não foram para o Pasto do Gado. Preferiram ir "pro outro lado do morro". Também não foram para lá as sobrinhas do "Seu" Sete. Ontem elas e mais algumas crianças foram para Tubarão. Maria de Lourdes — uma delas — não se furtou de derramar grossas lágrimas na despedida. E, como um nababo, o tio, gentilmente, antes da despedida, saiu a distribuir pródigas notas de um cruzeiro aos sobrinhos, "prá gastar na viagem". Enquanto os moradores da Prainha fazem sua mudança "Seu" Sete vai ficando por lá, "safando" os mais necessitados, dando ordens, gesticulando, sempre com muita

firmeza como convém a um líder.

NO PASTO DO GADO

Por outro lado, no Pasto do Gado, uma grande área, situada num morro, ainda continua praticamente vago. Ontem duas casas estavam sendo erguidas pelos operários da Prefeitura e do Estado. Lutando contra o vento, insistente que batia, armavam a casa com velhas tábuas que — se o vento for tão forte quanto ocorreu ontem — não resistirão por muito tempo.

Como paisagem eles têm o mar, como vizinho apenas Dona Matilde, marido ("que tá doente, só pode trabalhar na carrocinha, vendendo") e oito filhos.

Mas ao redor, os ex-moradores da Prainha — que foram "corridos" pelo aterro — terão mais de oitocentos vizinhos que, como eles, ergueram suas casas ao léu. O local não tem instalação sanitária e nem luz. "Tem escola, mas a gente não tem dinheiro prá botá o filho lá". "Água? Só lá embaixo".

Em todo caso "Seu" Sete já está se preparando para fazer sua instalação elétrica através de baterias pois "afinal", a gente sempre dá um jeitinho".

A preocupação é de todo mundo: em que local colocar as sobras

Esta regra não tem exceção: os prefeitos de todo o mundo estão preocupados com o velho problema do lixo. A cada dia os volumes de sobras aumentam, sem que se saiba qual o destino que a elas se dará. Diversas máquinas já foram fabricadas para fazer desaparecer o lixo e inclusive hoje ele já pode ser industrializado. Mas à medida que se inventam meios para fazê-lo desaparecer ele aumenta mais, criando problemas para as cidades



Cachaça com embalagem one-way: bebe-se, joga-se a garrafa (de plástico) fora. Cerveja em lata - os nutrólogos queixando-se de que o brasileiro usa pouco a lata e por isto conserva mal os alimentos: há que comer e jogar a lata fora. Sorvetes, refrigeran-

tes em garrafas plásticas nas praias: joga-se a embalagem na areia. Segundo os Ministros Delfim Neto e Reis Velloso, o Produto Nacional Bruto cresceu 11,5% no ano passado e deve manter-se mais ou menos no mesmo nível este ano. Não

há estatísticas sobre o lixo no Brasil, mas se houvesse, é muito possível que seu crescimento superasse o do PNB. Isto aconteceu num dos números do The Economist: Seu correspondente em Nova Iorque queixava-se do pequeno crescimen-

to do PNB dos Estados Unidos, mas dizia que, em compensação, o crescimento do lixo foi assombroso: "Seis libras diárias por habitante, duas vezes ou mais do que em 1920." Existe um alarma mundial: onde por esse lixo todo? Os cientistas come-

çam a trabalhar: Em Nova Iorque, Stephen Varro inventou uma espécie de caminhão-caçamba que praticamente digere o lixo, transformando-o em fertilizante quase na hora da coleta. Os pesquisadores da Aluminum Association, de Nova Iorque, anunciaram um projeto de transformação do lixo em material vendável.

PARA QUEIMAR
Há sete anos, o Governo da Guanabara pensou solucionar o problema do lixo instalando usinas de industrialização em Paqueta, Bangu e Irajá, com capacidade para 450 metros cúbicos por dia, uma fração muito pequena do lixo recolhido.

Quando se pensou que novas usinas seriam instaladas, o Sr. Afonso San, diretor do Departamento de Limpeza Urbana, considerou "utópicos" os planos de industrialização, pois uma usina sai caríssima e o adubo que produz é de baixa qualidade, tanto que os agricultores não vão buscar o que é produzido em Bangu.

A primeira usina de industrialização do lixo em São Paulo foi inaugurada em fevereiro de 1970, com capacidade para 150 toneladas diárias, apenas 4% da coleta total. Custou à Prefeitura cerca de Cr\$ 5 milhões e foi construída por uma empresa da Dinamarca, que executou projetos semelhantes em vários países europeus e no Japão.

Os primeiros meses de funcionamento comprovaram o que a experiência já ensinara ao DLU carioca e

aos especialistas do assunto em todo o mundo: uma usina de industrialização do lixo não pode ser considerada um empreendimento comercial rentável, embora, ao contrário do que acontece em Bangu, os agricultores paulistas procurem muito o adubo produzido por usina.

As restantes 3.700 toneladas de lixo que o Serviço de Limpeza Urbana recolhe todo o dia em São Paulo continuam sendo lançadas em vazadouros, pois o Governo paulista acabou chegando a uma conclusão parecida com a do DLU carioca: não pensa em fins industriais para todo o lixo que a cidade produz.

O acúmulo do lixo tornou-se tão grande que, em janeiro do ano passado, donas-de-casa que moram perto do vazadouro conhecido como lixão, no bairro de Vila Guilherme, começaram a levantar barricadas de madeira e tijolos quase diariamente, tentando impedir a passagem dos caminhões.

Os funcionários da Prefeitura que tomavam conta do vazadouro chamaram a polícia para conter as donas-de-casa, mas Dona Cíntia Sanches, que liderava o movimento, disse que não desistiria, pois "não vamos deixar essa sujeira continuar, e ninguém aqui quer saber quais vão ser as consequências".

PARA TER MEDO
Segundo as teorias, um país economicamente mais desenvolvido dá mais conforto, saúde e segurança, e dá mais lixo também. O

Brasil, que ainda não chegou a essa categoria, pode resolver o problema utilizando seus grandes espaços, mas como na Europa e Estados Unidos esses espaços não existem, o lixo está assumindo as dimensões de um pânico.

Segundo Stuart Auerbach, correspondente do Herald Tribune em Chicago, as cidades americanas desperdiçam 96% da água que usam e 93% do suprimento de energia - e "cada americano produz um milhão de toneladas de lixo sólido por ano. E as cidades americanas não mudaram seus métodos de coleta de lixo em 50 anos".

O pesquisador Michael Michaelis declarou, num seminário sobre o assunto, que as melhores soluções para o problema poderiam talvez ser encontradas observando-se o que se faz no resto do mundo.

A Coreia do Sul, por exemplo, desenvolveu novos métodos para financiar a industrialização do lixo a baixo custo. Outros países do Sudeste da Ásia têm processos muito bons, e o mesmo acontece na Suécia. Na Alemanha, decidiu-se que todas as pessoas que puserem lixo fora dos locais permitidos terão multa de 50 mil marcos e poderão até ir para a cadeia.

Quando, em 13 de fevereiro do ano passado, Stephen Varro, um húngaro naturalizado norte-americano, testou seu caminhão-caçamba equipado com máquinas que lhe permitiam digerir o lixo na hora da coleta, transfor-

mando-o em fertilizante, surgiu uma esperança.

Assim que completar seu projeto, Varro pretende enriquecer o adubo produzido pelo lixo acrescentando produtos químicos, como nitrogênio, potássio e fósforo. Segundo Varro, cada tonelada de lixo renderá cerca de 800 libras de composto, e, com a adição de produtos químicos, esse peso dobrará.

Mas enquanto o projeto de Varro e o da Aluminum Association, que pretende transformar o lixo em matéria comercializável ainda não passam do terreno das esperanças, o lixo vai entupindo tudo.

Na Alemanha Ocidental, por exemplo, cada pessoa produz 3,3 metros cúbicos de lixo por dia - atualmente são produzidos 200 milhões de metros cúbicos. Segundo a Associação Alemã de Proteção às Águas, apenas um décimo do total é devidamente eliminado - o resto é lançado em vazadouros, "provocando epidemias" e fazendo com que cerca de 250 mil toneladas de seis de toda ordem se infiltrem nas águas subterrâneas, poluindo tudo.

Nas greves dos lixeiros em Roma, Londres e Nova Iorque, o lixo se acumulava, espalhava-se pelas ruas, criando uma atmosfera de caos e abandono. Mas, aquilo era apenas a visão externa e mínima de um problema - a multiplicação universal do lixo é muito mais grave que uma ocasional sujeira sobre as calçadas.

240

MESES PARA PAGAR

2 MESES PARA SE MUDAR

E A ALEGRIA DE MORAR NUM EDIFÍCIO DE SONHO, TÃO ADMIRAVELMENTE LOCALIZADO, ESTÁ AO SEU ALCANCE.

O EDIFÍCIO *NÃO SERÁ CONSTRUÍDO; *SERÁ ENTREGUE DENTRO DE 2 MESES :

E VOCÊ JÁ PENSOU EM SE DESPEDIR DOS SEUS VIZINHOS? NA SUA MUDANÇA? QUE TRABALHÃO VOCÊ VAI TER, HEIN?

IMAGINE SÓ, VOCÊ TEM APENAS 2 MESES PARA FAZER TUDO ISTO!

QUE FELICIDADE. A SUA! AGORA, SE VOCÊ NÃO SE APRESSAR NÓS ACABAREMOS VENDENDO O "SEU" APARTAMENTO; VEJA SÓ: RESTAM APENAS 10 UNIDADES

CONJUNTO RESIDENCIAL ALVES DE BRITO
o DOM de bem morar

- LIVING
- 3 DORMITÓRIOS
- BANHEIRO
- COPA-COZINHA
- DEP. COMP. DE SERVIÇO
- GARAGE OPCIONAL

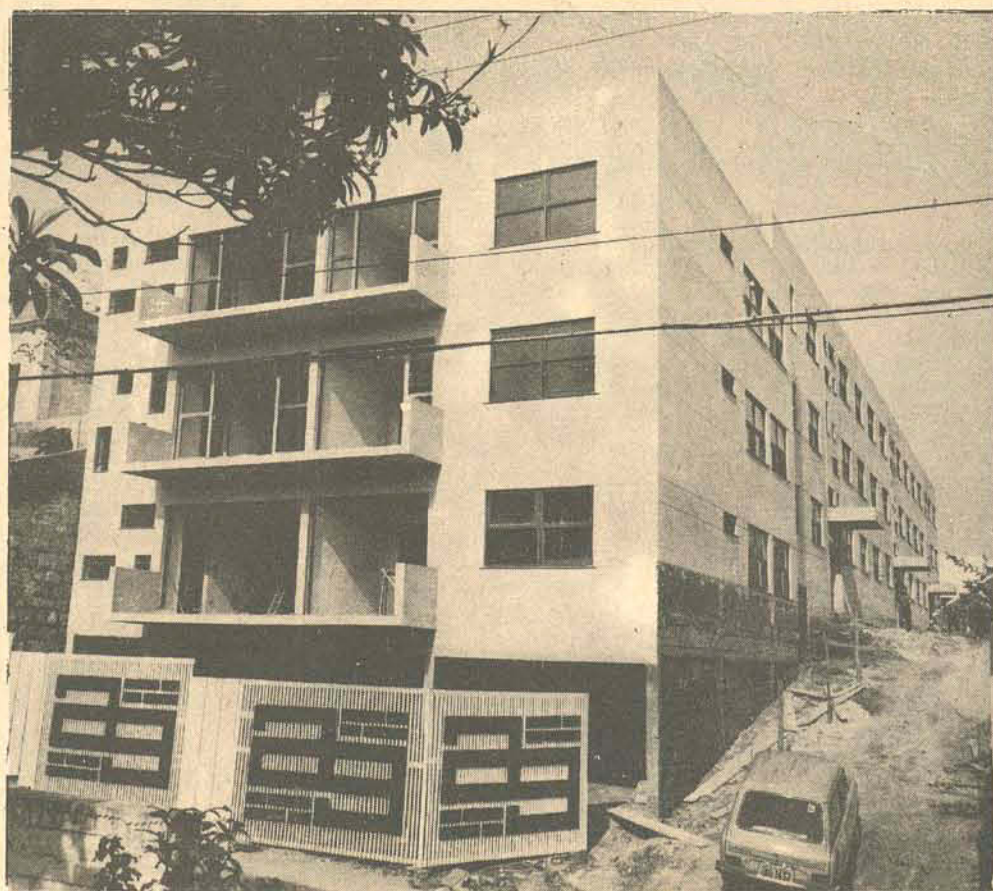
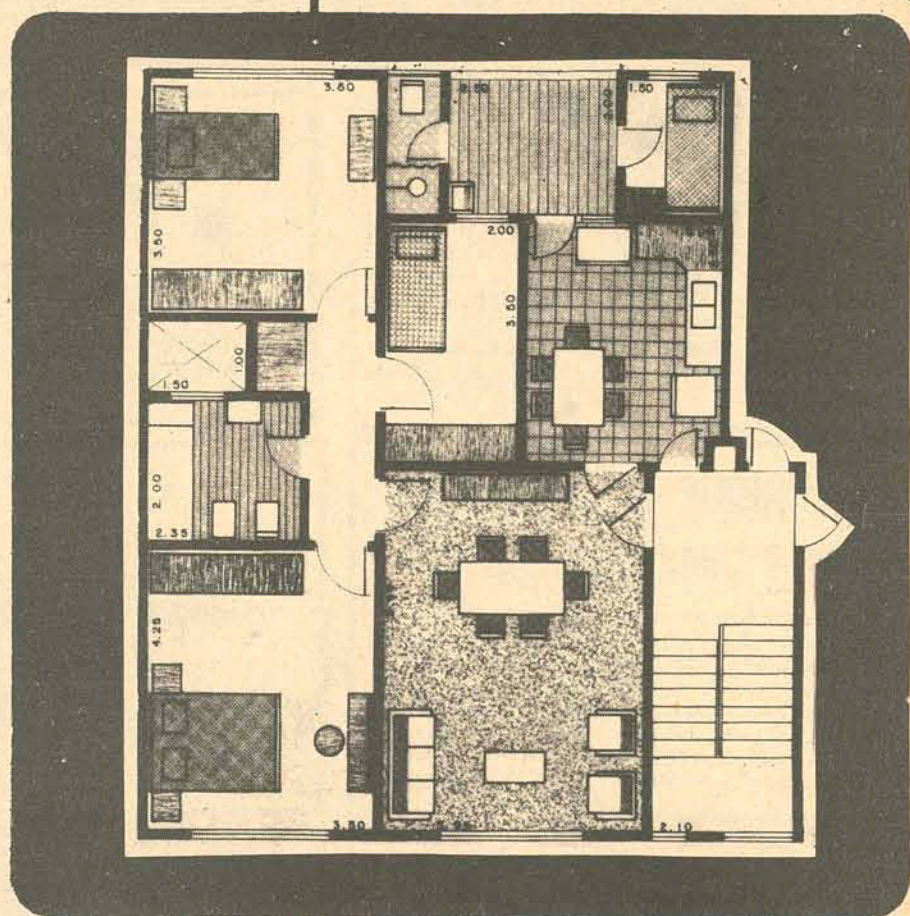

LOCALIZAÇÃO

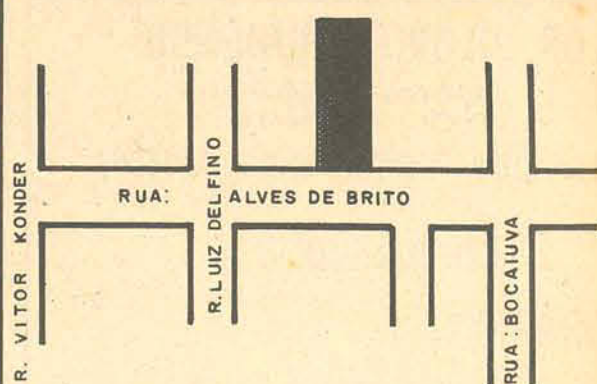

TIRE A DÚVIDA AGORA MESMO, FAÇA UMA VISITA AO LOCAL E VENHA CORRENDO FALAR CONOSCO OU TELEFONE PARA 34-50 ou 35-26.

DR. SERGIO DE CARVALHO

Endocrinologia

Curso de especialização pela Pontifícia Universidade Católica do Rio de Janeiro.
Residência Médica (2 anos) no Instituto Estadual de Diabetes e Endocrinologia - GB.
OBESIDADE - MAGREZA - DIABETES
TIREÓIDE - ESTERILIDADE E INFERTILIDADE
CRESCIMENTO E DESENVOLVIMENTO (Baixa Estatura)
Consultório: Rua Jerônimo Coelho, 359 - sala 36 - Ed. da Associação Catarinense de Medicina - Fone 4304 - Diariamente a partir das 12,30 horas.

DRA. LÉA S. DA NOVA

Ginecologia e Obstetrícia
Atende diariamente no consultório edifício Associação de Medicina, rua Jerônimo Coelho, 325 - So. andar - sala 54, das 15 às 18 horas.

DRA. MOEMA DESJARDINS

CRM-SC 820 CPF 029727279
DOENÇAS DE SENHORAS

Com Residência em Ginecologia e Obstetrícia na Santa Casa de Porto Alegre, Estágio no Hospital dos Servidores Públicos «Ernesto Dornelles» do Rio Grande do Sul. Cursos de Especialização na Maternidade Escola do Rio de Janeiro.
Consultas diariamente das 15 às 18 horas no Centro Executivo Miguel Daux, Rua Anita Garibaldi esquina Saldanha Maranhão, 1º andar - Conjunto 104 - fone 36-83 - Florianópolis - SC.

DR. ANTONIO SANTAELLA

Professor de Psiquiatria da Faculdade de Medicina
Problemática Psíquica Neuroses
DOENÇAS MENTAIS
Consultório: Ed. Associação Catarinense de Medicina
Sala 12 - Fone 22-08 - Rua Jerônimo Coelho, 358 - Florianópolis -

Dr. Carlos Alberto Barbosa Pinto

CRM - 583-SC - CPF 00264209
Ex-Estagiário Maternidade Escola Laranjeiras
Clínica de Senhoras - Pré-Natal - Preparação - Psico
Profílica Para Maternidade - Citologia
Consultas das 16 às 20 horas - Diariamente.
Consultório - Ed. APLUB - sala 76 - 7o. andar.

DR. RODRIGO D'EÇA NEVES

CIRURGIÃO PLÁSTICO

Curso de especialização de dois anos no Hospital das Clínicas de São Paulo.
Tratamento Estético das Mamas - Abdomem - Rugas - Nariz - Cicatrizes - Transplante de Cabelo.
Atende no Hospital Governador Celso Ramos às terças e quintas, após às 15 horas.

DR. ROBERTO MOREIRA AMORIM

DOENÇAS DA PELE
Das Unhas - Do Couro Cabeludo - Micose - Alergia
- Tratamento da Acne Pele Pelo Novo Carbônico "Poeling"
DEPLAÇÃO
Ex-Estagiário do Hospital das Clínicas da Universidade de São Paulo.
CONSULTAS: Diariamente, à partir das 15 horas
CONSULTÓRIO: R. Jerônimo Coelho, 325 - Edifício Juizeta - 2o. andar - sala 205 - Fone 4438.

DR. HENRIQUE JOSÉ FONTES

CLÍNICA E CIRURGIA DE OLHOS

Curso de especialização no Hospital São Geraldo, Serviço do Prof. Hilton Rocha - Belo Horizonte - M.G.
Curso de especialização no Instituto Penido Burnier - Campinas - S.P.
Consultório: Hospital de Caridade - Fone 2036 e 2037
Atende diariamente com hora marcada de 2a. à 6a. feira das 15 às 19hs e aos sábados das 9 às 11hs.
FLORIANÓPOLIS SANTA CATARINA

DR. EDMO BARBOSA SANTOS

Cirurgião Dentista

Horário: de 2a. à 6a. feira das 14 às 19 horas.
Rua Deodoro, 18 - Edifício Soraia 13.

DR. CLOVIS PRUDÊNCIO

CIRURGIÃO DENTISTA
CRO/SC - 315

Ortodontia (Correção de Dentes)

Clínica Geral

HORÁRIO

das 8 às 12 e das 14 às 19 horas
Galeria Comasa - 9o. andar - conj. 90a
Florianópolis.

DR. RAUL F. KLEIN

CIRURGIÃO DENTISTA

Horário das 14 às 20 hs.

Rua Anita Garibaldi
Edifício Executivo Miguel Daux
3o. Andar - sala 306

" A VOZ DA PROFECIA "

OUÇA ESTA VOZ QUE ORIENTA E DÁ CERTEZA

FPOLIS - Rádio Santa Catarina
Sábados às 19,30 horas.
BLUMENAU - Rádio Clube de Blumenau Ltda.
Domingos às 13,00 horas.
CAÇADOR - Rádio Difusora Caçanjurê
Domingos às 8,30 horas.
CRICIUMA - Rádio Eldorado
Sábados às 18,45 horas.
HERVAL D'OESTE - Rádio Herval d'Oeste
Domingos às 19,30 horas.
INDAIAL - Rádio Clube de Indaial
Domingo às 12,30 horas.
ITAJAÍ - Rádio Difusora Vale do Itajaí
Sábados às 15,30 horas.
JARAGUÁ DO SUL - Rádio de Jaraguá Ltda.
Sábados às 16,05 horas.
JOAÇABA - Rádio Soc. Catarinense de Joaçaba
Sábados às 17,30 horas.
LAGUNA - Rádio Difusora de Laguna
Terças-Feiras às 8,30 horas.
LAGES - Rádio Clube de Lages
Domingos às 13,00 horas.
PALMITOS - Rádio Entre Rios Ltda.
Domingos às 11,00 horas.
RIO NEGRO - Rádio Difusora de Rio Negro
Domingos às 13,05 horas.
S. JOÃO BATISTA - Rádio Clube São João Batista Ltda.
Domingos às 12,30 horas.
S. MIGUEL D'OESTE - Rádio Colméia de São Miguel d'Oeste
Domingos às 13,00 horas.
S. FRANCISCO DO SUL - Rádio Difusora
Sábados às 12,45 horas.
TUBARÃO - Rádio Santa Catarina
Sábados às 15,00 horas.
XAXIM - Rádio Cultura de Xaxim Ltda.
Sábados às 17,00 horas.
XANXERÊ - Rádio Princesa d'Oeste Ltda.
Domingos às 7,15 horas.

CUPOM DE INSCRIÇÃO
Peço-lhe inscrever-me, sem qualquer compromisso de minha parte, no curso gratuito de 20 lições.

Nome..... N.....
Rua..... R.....
Cidade..... Estado.....

Recorte este cupom e envie-o à Voz da Profecia, Caixa Postal 1189 ZC-00, 20.000 Rio de Janeiro GUANABARA

EDIFÍCIO SANTOS DUMONT

CR\$ 350,00

Mensais situado ao lado da Praça Santos Andrade de prazo de entrega, março de 1972, com as mensali-dades acima sem entrada, financiado em 15 anos as suas ordens.

ED. SANTOS ANDRADE - ED. VENEZA - ED. AUGUSTO (PRONTO) - ED. SALDANHA DA GAMA (financiado em 15 anos) - ED. VILA RICA - ED. PASSEIO - ED. TANGARÁ - ED. MURICI - ED. DOM. IGNÁCIO - ED. ARAUCÁRIA - ED. PERNAMBUCO - ED. DUCA DE LACERDA

Para informações e vendas A Vencedora de Apartamentos Santos Imóveis Ltda. Praça Santos Andrade n. 39 - 1- andar - Fones 23-33-53, 24-14-88, 24-14-91, 24-14-93 e 24-44-62 - Curitiba.
Horário das 3 às 19 horas, inclusive aos sábados, domingos e feriados. Não fechamos nas refeições. Em Florianópolis á R. Deputado Edú Vieira, 24 - Pantalal com Otávio A. do Espírito Santo.

IMOBILIÁRIA ANDRADE RAMOS

R. Felipe Schmidt, 51 - Galeria Jaqueline - Loja 7
ABERTA DAS 8,00 ÀS 18,00 HORAS
ININTERRUPTAMENTE

CASAS SEM HABITE-SE

TRINDADE

1. fase de acabamento - 135 m2
2. fase de acabamento - 90 m2
3. fase de acabamento - 216 m2

BOM ABRIGO

1. em construção - 194 m2

PALHOÇA (Ponte Imarú)

1. pronta - 108 m2

POSSUIMOS OUTRAS CASAS EM NOSSA RELAÇÃO

APARTAMENTOS

LANÇAMENTO EDIFÍCIO BOM ABRIGO
PRONTA ENTREGA

1 apartamento por pavimento
3 dormitórios - sala - copa-cozinha - banheiro - dependência de empregada - área de serviço - garagem.
atencão p/ acabamento - armários embutidos - carpete nos quartos - sala - cortinas - cozinha e banheiro revestimento reflex até o teto - piso paviflex

LANÇAMENTO EDIFÍCIO CESAR SEARA

EXCELENTE ACABAMENTO - ENTREGA FEVEREIRO - 73

3 dormitórios - sala - copa-cozinha - 2 banheiros - dependência de empregada - garagem - todos de frente - armários embutidos - azulejo decorado até o teto - synteko - play-ground - jardim e churrasqueira - peitoris em mármore.

DIVERSOS APARTAMENTOS INCLUSIVE COM PEQUENA ENTRADA

diversos terrenos
salas para comércio
granja
fazenda

PRAIA DE PALMAS
LOTEAMENTO

excelente praia - ainda sem residências
preços especiais de lançamento

EXCELENTE PLANO À SUA DISPOSIÇÃO

Construímos casas a seu gosto - Trindade

Totalmente financiadas, inclusive terreno

Comece a pagar, somente após receber as chaves.

SE VOCÊ PRETENDE CONSTRUIR, PROCURE-NOS, UMA EQUIPE ALTAMENTE ESPECIALIZADA CUIDARÁ DE TUDO PARA VOCÊ, CONHEÇA NOSSOS PREÇOS.

RESIDÊNCIAS E LOTES

LOTES - Vendem-se, ótimos lotes, situados no JARDIM ITAGUAÇU com água instalada, ruas calçadas e drenagem pluvial.
DIRIGIR-SE a rua Urbano Salles, n. 37 - Fone 2981.

Você vai descobrir que é muito melhor comprar

MATERIAIS DE CONSTRUÇÃO na HIDREL

HIDREL: R: Jerônimo Coelho, 325, Fone 2.001.

EXPRESSO RIOSULENSE LTDA.

Comunica com orgulho aos usuários em geral que mantém diariamente uma linha de ônibus entre Rio do Sul-Florianópolis, via Blumenau-Itajaí.
Saída de Rio do Sul às 8 horas com passagem às 9h50 em Blumenau, 10h 45m em Itajaí, 11 horas em Balneário Imboriú e chegada em Florianópolis às 12h30m.
Saída de Florianópolis às 18h30m, passagem em Balneário Camboriú às 20 horas, 20h15m em Itajaí, 21h10m em Blumenau e chegada em Rio do Sul às 23 horas. Esta nova linha da Riosulense é servida com o que há de mais moderno em transporte coletivo de passageiros. São ônibus Mercedes Benz, equipados com motor trazeiro, tipo OH, carrocerias Marcopolo II, dotadas de toilette e demais requisitos de conforto, luxo e segurança, garantindo viagens agradáveis e pontuais.

Auto Viação IMPERATRIZ Ltda

Horários de Florianópolis para:

SANTO AMARO-Dias Úteis: 6,50, 8,20, 9,30, 11,00, 12,00, 13,50, 14,30, 15,10, 16,00, 16,20, 17,00; 17,30, 18,00, 18,20, 18,40, 20,30 e 22,10 período escolar.

Domingos e Feriados:

6,50, 8,20, 10,00, 12,00, 12,40, 13,50, 14,30, 16,20, 17,00, 17,40, 18,00, 19,20, 19,45, 20,00, 20,30 e 21,00.

CALDAS DA IMPERATRIZ: Diariamente às 8,20 e 16,20.

QUEÇABA: -Dias Úteis: 11,30 e 15,10. - Domingos: 12,40 e 18,00.

Atende excursões a qualquer parte do Brasil.
Endereço: Praça da Bandeira - Florianópolis - SC.

EMPRESA

SANTO ANJO DA GUARDA

HORÁRIOS - PARTIDAS DE FLORIANÓPOLIS

a Porto Alegre: 4,00 - 7,00 - 8,30 - 12,00 - 17,30 - 20,00 - 22,00 - Carro leito às 22,15 horas.

a Araranguá: 4,00 - 7,00 - 8,30 - 12,00 - 17,30 - 20,00 - 22,00.

a Criciúma: 4,00 - 7,00 - 8,30 - 12,00 - 14,45 - 17,30 - 20,00 - 22,00 - 24,00.

a Imarú: 14,45.

a Imbituba: 6,30 - 7,00 - 10,00 - 14,00 - 17,00 - 17,15 - 18,00.

a Laguna: 4,00 - 6,30 - 10,00 - 12,00 - 14,00 - 17,00 - 18,00 - 20,00 - 22,00.

a Lauro Muller: 6,00 - 14,30.

a Tubarão: 4,00 - 7,00 - 8,30 - 10,00 - 12,00 - 13,00 - 14,30 - 14,45 - 17,30 - 18,00 - 20,00 - 22,00 - 24,00.

a Sombrio: 4,00 - 7,00 - 8,30 - 12,00 - 17,30 - 20,00 - 22,00.

JOALHERIA E OTICA SILVESTRE

O maior sortimento de jóias e relógios. Especializada no aviamento da receita do seu oculista. Rua João Pessoa, 16 - Criciúma - SC.



ANUNCIE EM
O ESTADO

SIGA ESTA SETA.
VOCÊ VAI ENCONTRAR O MELHOR FINANCIAMENTO E A MELHOR GARANTIA.

VEÍCULOS USADOS DE QUALIDADE

Departamento de Veículos Usados do seu Concessionário de Qualidade



HOEPCKE VEICULOS S/A

Rua Conselheiro Mafra, 28 - Fone 31-17

Opala - Branco Polar	70
Opala - Branco Polar	70
Opala - Amarelo Safira	69
Opala - Bege Esporte	69
Volkswagen - Bege Claro	70
Volkswagen - Vermelho Cereja	70
Volkswagen 4 portas - Vermelho e Preto	69
Volkswagen 4 portas - Branco Lotus	69
Volkswagen - Pérola	69
Variante - Branco Lotus	70
Variante - Azul Cobalto	70
Ford Corcel - Marron Canela	72
Ford Corcel - Verde Paineira	70
Ford Galaxie - Cinza	68
Ford Galaxie - Grená	67
Ford Caminhão - Azul Naval Marfim	67
Ford Caminhão - Verde	63
Ford Caminhão - Marfim Azul	62
Itamaraty - Preto Bali	70
Esplanada - Vermelho Bar	68
Vernaghet Camionete - Verde Mar	67
DKW Camionete - Cinza	62
Dodge Camionete - Azul Universal	69
Chevrolet Caminhão - Verde Prado	67

Hotel Royal

HOSPEDADOS NO ROYAL S. EXCIA. O SR. PRITHI SINGH, EMBAIXADOR DA ÍNDIA, E SEU SECRETÁRIO HIMACHAL SOM, DIPLOMATA INDIANO.

KREMER & CIA LTDA

Fábrica de Esquadrias e Madeiras em geral
Matriz - São Pedro de Alcântara
Filial: R. Max Schramm 976 - Estreito - Fpolis - SC
fone 6583

Madeiramento de Pinho e Lei, portas trabalhadas, coloniais e comuns. Jang, las venezianas. Tino vidro e acabamentos de madeiras em geral. Soalhos, tacos e parquet. Kremer possui máquinas especializadas para afiar Serras Circulares com dentes de VÍDIAS. A única na praça Kremer & Cia. Ltda. agora revendendo os famosos produtos aranhas, telhas, telhões e manilhas de qualquer bitola.

CULTURA

a melhor

programação

C. RAMOS S.A.

REVENDEDORES AUTORIZADOS VOLKSWAGEN
R. João Pinto no. 9 Rua Cel. Pedro Demoro no. 1-466
Fone 3641 Fone 6381 Estreito.

VOLKS 1968	Vermelho Grená
VOLKS 1969	Vermelho Careja
VOLKS 1969	Branco Lotus
VOLKS 1969	Branco Lotus
VOLKS 1969	Verde Folha
VOLKS 1970 1300	Branco Lotus
VOLKS 1970 1300	Branco Lotus
VOLKS 1970 1300	Branco Lotus
VOLKS 1970 1500	Branco Lotus
VOLKS 1970 1500	Branco Lotus
VOLKS 1971	Branco Lotus
VOLKS 1971	Branco Lotus
VOLKS 1971	Branco Lotus
VOLKS 1971	Branco Lotus
TL - 2 1970	Branco Lotus
TL - 2 1970/71	Vermelho Careja
TL - 2 1972	Azul Pavão
VARIANT 1970	Azul Cobalto

FINANCIAMOS SEU VEÍCULO ATÉ 36 MESES



VEÍCULOS USADOS
Alta Qualidade

Telefone - 6389 e 6393

FINANCIAMOS ATÉ 36 MESES
VEÍCULOS USADOS

OPALA 2 500 4 marchas TOPÁZIO	1971
OPALA 2500 4 marchas AZUL LE MANS	1971
OPALA 2500 4 portas LARANJA luxo	1971
OPALA 2500 4 portas VERMELHO SATURNO	1970
OPALA 3800 4 portas VERMELHO luxo	1969
VARIANT VERMELHO MONTANA	1972
VARIANT BRANCO POLAR	1971
VOLKSWAGEN SEDAN VERDE "JÓIA"	1967
VOLKSWAGEN SEDAN VERMELHO	1966
DODGE DART SEDAN AMARELO TETO VINIL	1970
DODGE DART SEDAN BRANCO	1969
SINCA TUFÃO BRANCO "JÓIA"	1965

COMÉRCIO DE AUTOMÓVEIS

RUBENS ALVES

Rua São José 426
Balneário - Estreito
Fone: 6645 e 6687

1 CORCEL CUPÉ LUXO - MARRON CANELA	OK
1 CORCEL CUPÉ ST - MARRON CANELA	OK
1 CORCEL CUPÉ ST - BRANCO	OK
1 OPALA SPECIAL CUPÉ - VERMELHO	1970
1 FUSCÃO - BRANCO	1970
1 FUSCÃO - BEGE	1971
1 VOLKS 1300 - BEGE	1969
1 VARIANT - AZUL DIAMANTE	1971
1 VOLKS 1300 - AZUL	1969
1 VOLKS 1300 - VERMELHO	1968
1 VOLKS 1300 - VERDE	1967
1 KOMBI - AZUL BRANCO	1962
1 KOMBI - BEGE	1961
1 RURAL LUXO - AZUL BRANCO	1969
1 GALAXIE 500 - BRANCO	1968



KOERICH S.A.
Comércio de Automóveis

REVENDEDOR AUTORIZADO

RELAÇÃO DOS VEÍCULOS USADOS À VENDA
Krepsa Comércio de Automóveis
KOERICH

Rua Almirante Lamago 109

RELAÇÃO DOS VEÍCULOS USADOS À VENDA

Sedan 1500 - Azul Pavão	71
Sedan 1500 - Branco Lotus	71
Sedan 1500 - Bege Claro	71
Sedan 1300 - Bege Claro	70
Sedan 1300 Azul Cobalto	70
Sedan 1300 - Vermelho	69
Sedan 1300 - Vermelho	68
Sedan 1300 - Branco Lotus	68
Sedan 1300 - Vermelho	67
Sedan 1300 - Bege Nilo	67
Sedan 1200 - Vermelho	66
Sedan 1200 - Vermelho	65
Sedan 1200 - Vermelho	70
Sedan 4 portas - Branco Lotus	71
TL 2 portas - Bege Claro	71
TL 2 portas - Azul Diamante	70
Variant - Branco Lotus	70
Variant - Azul Diamante	71
Kombi - Bege Claro	70
Karmanghia - Vermelho	68
Rural Willys - Cinza e Verde	66

Financiamento até 36 meses

JENDIROBA AUTOMÓVEIS

R. Saldanha Maranhão Esq. de João Pinto.

FONES: 4673 - 2952

FORD GALAXIE LTD LANDAU - OK	1973
FORD GALAXIE 500 - OK	1973
FORD GALAXIE LTD LANDAU	1971
OPALA 4 PORTAS	1971
T.L. 2 PORTAS	1971
VOLKSWAGEN 4 PORTAS	1969
VOLKSWAGEN	1970
FORD GALAXIE LTD	1969
DKW - VEMAGUET	1964

LANCHAS À TURBINA

NÃO FECHAMOS PARA ALMOÇO

COMÉRCIO DE AUTOMÓVEIS, BARCOS.

Financiamentos até 36 meses

VALDIR AUTOMÓVEIS LTDA.

Rua Victor Meireles, 32 - Fone 4739

Florianópolis - SC

Volvo Cupé Amarelo Grand-Prix	1973
Volvo Cupé Branco	1973
Volvo Cupé Standard Verde Água	1972
Karmanghia Azul Super Equipado	1971
Volvo 1500 Vermelho	1971
Volvo 1300 Branco	1970
Volvo Cupé Vermelho	1969

FINANCIAMENTO ATÉ 36 MESES



COMÉRCIO DE AUTOMÓVEIS

Opala Cupé - OK	Amarelo Gran-Prix
Opala Cupé - OK	Branco Evereste
Opala Cupé - OK	Bordô Metálico
Corcel Cupé - OK	Verde Selva
Corcel Cupé - OK	Branco
Fuscão - OK	Lançamento - Cor de Rosa
Fuscão - OK	Lançamento - Marron Café
Fuscão - OK	Azul Napole
Fuscão - OK	Laranja Monza
Fuscão - OK	Branco Lotus
Fuscão - OK	Amarelo Monza
Volks - OK	Branco Lotus
Fuscão - 1971	Vermelho Careja
Fuscão - 1971	Branco Lotus
Volks - 1970	Vermelho Careja

POSSUIMOS CARROS ZERO QUILOMETRO

DE QUALQUER MARCA

R. Gal. Gaspar Dutra, 90 - Estreito

Fones: 6632 e 6359.

Florianópolis.

AUTO VIAÇÃO S. CRISTOVÃO

End: R. Marechal Floriano Peixoto, 121

Fones: 2031 e 2327

Criciúma Santa Catarina

HORÁRIOS

De Criciúma para:

FLORIANÓPOLIS: às 0,20 - 6,00 - 8,20 - 9,15 - 12,00 - 15,00 - 19,00 - e C. Leito: às 3,30 horas.

TUBARÃO: às 0,20 - 6,00 - 8,20 - 9,15 - 12,00 - 15,00 - 18,00 - 19,00 - e C. Leito: 3,30 horas.

LAGUNA: às 0,20 - 8,20 - 18,00 - e Carro Leito às 3,30 horas.

ARARANGUÁ: às 7,00 - 12,30 - 14,30 - 17,00 - 19,15 - 23,00 - 24,00 - 1,15 e Carro Leito às 2,30 horas.

SOMBRIO - VILA SÃO JOÃO - OSÓRIO E

PORTO ALEGRE: às 1,15 - 7,00 - 12,30 - 23,00 - e C. Leito às 2,30 horas.

A. Coelho

AUTOMÓVEIS COMPRA VENDA E TROCA

OPALA CUPÉ - Laranja Fogo - OK	1973
OPALA CUPÉ - Platina Metálico - OK	1973
OPALA CUPÉ - Cinza Metálico	1971
CORCEL CUPÉ LUXO - marron Canela - OK	1972
FUSCÃO - Azul Pavão - OK	1972
FUSCÃO - Branco Lotus OK	1972
FUSCÃO - Amarelo Colonial - OK	1972
VOLKSWAGEN (Fusquinha) - Branco Lotus - OK	1972
CORCEL "GT" - Amarelo Bonanza/Teto Vinil	1970
GALAXIE - Cinza	1967
VOLKSWAGEN - Bege Nilo	1970
VOLKSWAGEN - Bege Claro	1970
VOLKSWAGEN - Pérola	1965
VOLKSWAGEN - Azul Diamante	1963
VOLKSWAGEN - Azul Golfo	1963
KOMBI - Cinza Claro	1970

IMEDIATO - TAXAS REDUZIDAS - ATENDEMOS

EM DOIS ENDEREÇOS: RUA FELIPE SCHMIDT, 85

- RUA JOÃO PINTO 40 - FONES 2777 e 2765.

IPIRANGA AUTOMÓVEIS

R 7 de Setembro, 13 - Fone: 3886

FINANCIAMENTO EM 36 MESES!

Corcel luxo	1969
Volks Sedan	1968
Volks 4 portas	1969
Volks Sedan	1961
Gordini	1964
Volks Sedan	1970
Fuscão	1971

NÓS PAGAMOS MAIS PELO SEU CARRO.

ALVORADA VEÍCULOS

Comércio de Automóveis em geral

COMPRA - VENDA - TROCA

Carros inteiramente revisados

End. Rua João Pinto, 21

Fone 4291

Corcel 4 portas - verde tropical	1969
Corcel 4 portas - Azul-turquesa	1971
Volkswagen 1300 - Azul diamante	70/71
Volkswagen - azul real	1968
Volkswagen - azul	1967
Volkswagen - azul metálico	1965
Jeep (Candango) - Rosa	1960
Kombi - azul diamante	1961
Caminhão "CHEVROLET"	1958

O ESTADO ANUNCIE



FONES: 3022 / 4130

NOVACAP VEÍCULOS

R. Filinto Arfúcio, 640

2 Fuscão Azul Nápoli	OK
Volks 1300	70/71
Volks 1300	1967
Opala Luxo	1970
Kombi	1966
Kombi	1964
Rural Willys	1964

A sua casa pode ficar tão bonita como aquela da revista de decorações. Basta revesti-la com

MARMOTEX

informe-se na HIDREL, pelo fone 2.001, Rua Jerônimo Coelho, 325.

RODOVIARIA EXPRESSO

BRUSQUENSE S.A.

Partidas de FLORIANÓPOLIS para
BLUMENAU - Direto às 15,00 e 17,30 horas.
Via Tijucas, Porto Belo, Itapema, Camboriú e Itajaí, às 07,30 - 10,00 - 11,30 - 13,00 e 18,00 horas.
Nova Trento, às 07,00 - 13,00 e 18,00 horas.

EXPRESSO RIOSULENSE LTDA.

Florianópolis à Rio do Sul
às 04,30 - 10,00 e 16,30 horas
Rio do Sul à Florianópolis
às 04,30 - 10,00 e 14,00 horas

EMPRESA AUTO VIAÇÃO CATARINENSE PARTIDAS DIARIAS DE FLORIANÓPOLIS

Para BLUMENAU DIRETO - 8,00; 12,00; 18,00 horas.
Para Blumenau via BAL. Camboriú e Itajaí: 6,00; 7,30; 8,30; 10,00; 11,30; 12,00; 15,00; 15,30; 16,30; 17,30; 18,30; e 21,30 horas.
Para Jaraguá do Sul: 6,00; e 16,45 horas.
Para MAFRÁ - Via Corupá, São BENTO DO SUL e RIO NEGRINHO - 6,00 horas.
Para Joinville DIRETO - 19,30 horas.
Para JOINVILLE - Via Bal. Camboriú - Itajaí - Piçarras - Barra Velha: 5,30; 9,00; 13,30; 14,30; 16,30 horas.
Para Joinville - Via Bal. Camboriú e Itajaí: 5,00; 7,00; 11,00; 13,00 e 17,00 horas.
Para São Francisco do Sul - 17,15 horas.
Para CURITIBA: 5,00; 7,00; 11,00; 13,00; 15,00; 17,00 horas. (e 19,00 horas horário suplementar durante o verão). A pioneira no transporte coletivo do Estado informa que mantém regular serviço de encomendas para as cidades supra mencionadas e serviço de redespacho para todo o Brasil. Oferece também modernos e confortáveis ônibus para execução de viagens especiais para qualquer parte do país e exterior.
Informações e vendas em nossa agência à Avenida Hercílio Luz ou pelo Fone 22-60. No Estreito Rua Cel. Pedro Demoro Fone 64-02.

REUNIDAS S.A. A EMPRESA DE INTEGRAÇÃO CATARINENSE

ONIBUS com PARTIDAS DIÁRIAS DE FLORIANÓPOLIS
PARA: PORTO UNIÃO, passando por Balneário de Camboriú - Itajaí - Piçarras - Barra Velha - JOINVILLE - Vila Dona Francisca - Campo Alegre - São Bento do Sul - Rio Negrinho - Mafra - Canelinhas e PORTO UNIÃO.
As 19,30 horas.
Com CONEXÕES imediatas para PALMAS - CLEVELÂNDIA - PATO BRANCO - FRANCISCO BELTRÃO e CAÇADOR.
PARA: SÃO MIGUEL DO OESTE passando por Balneário de Camboriú - Itajaí - BLUMENAU - Rio do Sul - Pouso Redondo - Curitiba - Campos Novos - JOAÇABA - Xanxerê - Xaxim - CHAPECÓ - São Carlos - Palmitos - Mondaí e SÃO MIGUEL DO OESTE.
As 19,00 horas.
PARA: LAGES passando por São José - Palhoça - Santo Amaro - Alfredo Wagner - Bom Retiro - Bocaina do Sul e LAGES.
As 5,00 - 13,00 e 21,00 horas.
PARA: ANITÁPOLIS e SANTA ROSA DE LIMA passando por São José - Palhoça - Santo Amaro - Rancho Queimado e ANITÁPOLIS.
As 15,30 horas, menos aos domingos.
DESPACHOS DE ENCOMENDAS PARA: Todo o Estado CATARINENSE - Marcelino Ramos - Gaúram - Viadutos - Erechim e Iraí, no Estado do Rio Grande do Sul; - Todo o SUDOESTE PARANAENSE - CURITIBA e SÃO PAULO.
ONIBUS PARA: VIAGENS ESPECIAIS E EXCURSÕES VENDAS E INFORMAÇÕES:
Em nossa Agência Rodoviária
Av. Hercílio Luz
TELEFONE 3727.

SEU TV ENGUIÇOU?

Conserto urgente a domicílio
Orçamento sem compromisso
Atende-se até às 22 horas.
Peças Originais
AV. HERCÍLIO LUZ, 241
Em frente à Penha, na rodoviária.

BANCA ESPECIALIZADA EM ASSUNTOS JURÍDICOS ADVOGADOS: PROF. HENRIQUE STODIECK A. H. BULCÃO VIANA ADERBAL G. DA ROSA

ASSUNTOS: Trabalhistas, Administrativos, Sindical, Previdenciário, Comercial, Civil e Penal. Pareceres e acompanhamento em Instância Superiores.
ENDEREÇO: Rua Arcepreste Paiva s/n. Edifício Praça XV - Conj. 305/306 - Tel. 2246. CPFs: 002.627.499 - 006.645.799 - 002.660.869

ADVOGADOS

DR. EVILASIO CAON

OAB-SC 0165 - CPF 007896239

DR. ROBERTO GONZAGA SAMPAIO

OAB-SC 2338 - CPF 18282079

Rua dos Ilhéus, 22 - Ed. Jorge Daux, Conj. 5

Fones 4515 e 4219

Das 9 às 12 e das 14 às 17 horas

DR. EUGÊNIO DOIN VIEIRA

Secretário da Fazenda do Estado (1962-1964)
Inspetor Fiscal de Rendas Internas (1965-1966)
Membro da Câmara Federal (1966-1968)
ADVOGADO E ECONOMISTA
Registros OAB-SC 1.231, CREP - 7a REGIÃO 0128, CRC 0739, CPF - 006645709. Escritório de advocacia Especializada em DIREITO TRIBUTÁRIO. I. Renda, IPI, ECM, RECLAMAÇÕES - DEFESAS - RECURSOS. FUSÕES, TRANSFORMAÇÕES E DIVISÕES DE EMPRESAS Rua dos Ilhéus, 8 - Edifício Aplub - Conj. 85/86, Fone: 4731 Florianópolis - SC.

DRS. SADI LIMA e UBIRAJARA DIAS FALCÃO

ADVOGADOS -
Cobranças Judiciais para Empresas, Causas Cíveis Trabalhistas e Criminais

Rua Cel. Pedro Demoro, 1.548 - Fone 6352 ESTREITO - FLORIANÓPOLIS.

DR. ALDO AVILA DA LUZ

ADVOGADO
CPF 0017766283
Edifício Praça XV, 10. andar - Sala 108

"GARIBALDI, RADIO FEITA COM MUITO AMOR"

ZYH-60 - 1250 Khz - ondas medias - 240 ms. LAGUNA.

OSMUNDO WANDERLEY DA NOBREGA

(CPF - 001844209)
Pareceres e Consultas Jurídicas.

C. A. SILVEIRA LENZI

(CPF - 001948329)
Advocacia de 1a. e 2a. Instância - Justiça do Trabalho. Atendimento ao Interior
Escritório: Praça XV de Novembro, 31 - Conj. 362
Telefone 2511 - Florianópolis

ADVOGADOS

PROF. WALDEMIRO CASCAES
PROF. OSNI DE MEDEIROS REGIS
PROF. MÁRIO CLÍMACO DA SILVA
DR. RICARDO MACIEL CASCAES
DR. PEDRO DITTRICH JUNIOR

CAUSAS CIVEIS, CRIMINAIS E TRABALHISTAS.

Ed. Jorge Daux - Conj. 4 (Sobreloja)
Rua dos Ilhéus, 22 - Fone 43-03
Expediente: das 9,30 às 11,30 e das 15 às 17,00 horas.
CPF's: 083136449, 000100491, 002671129, 082606219 e 001943529.

MAJESTIC HOTEL

Rua Trajano, 4 - Fone 2776
No centro comercial da cidade

MARIC HOTEL

A tradição da hospedagem florianopolitana
Rua Conselheiro Mafra, 26 - Fone 2968

OSCAR PALACE HOTEL

Sente-se honrado em hospedar-lo
Apartamentos - Suítes - Galpão para estacionamento bar musical
Telefone 3286 - 3638 - rede interna
Florianópolis - Ilha de Santa Catarina.

LUX HOTEL

Seu lar fora do lar
O mais Central da Capital do Estado
Sala de leitura - todos os quartos com telefone
Rua Felipe Schmidt, 9 - Florianópolis.

SWENSON PALACE HOTEL

Apartamentos com telefone e rádio - suítes com telefone, televisão e geladeira
Estacionamento para 50 veículos
COM AQUELE CAFÉ MATINAL
Rua Santos Saraiva, 400 - Fones 6385 e 6685
Endereço Telefônico SWENSON - Florianópolis
Preços especiais para viajantes

HOTEL BRUGGEMANN

Agora totalmente remodelado.
70 novos aptos. e 50 quartos.
Garagem e estacionamento para 100 veículos.
Amplio salão de estar com televisão.
Rua Santos Saraiva, no. 300 - CX. P., D-81 e D-82
Fones 6230 e 6665.
Estreito - Florianópolis.

HOTEL ROYAL

RUA JOÃO PINTO - FONES: 3951 - 2.319.1.
FLORIANÓPOLIS - SANTA CATARINA - BRASIL.
APARTAMENTOS - SUÍTES
BAR - JARDIM DE INVERNO - SALÃO DE RECEPÇÃO
TELEFONE - RÁDIO - TELEVISÃO - GELADEIRA - AR CONDICIONADO
AQUECIMENTO CENTRAL - LAVANDERIA - ESCRITÓRIO PAR. HÓspedes

CENTRAIS ELÉTRICAS DO SUL DO BRASIL S/A ELETROSUL

" AVISO "

Avisamos aos interessados na contratação da execução dos serviços de desmatamento e limpeza da faixa de servidão das linhas de transmissão do Sistema Sotelca (Curitiba — PR / Joinville / Florianópolis / Tubarão / Siderópolis -SC / Farroupilha — RS, das Centrais Elétricas do Sul do Brasil S/A — ELETROSUL, que se encontram à disposição dos mesmos, os documentos e esclarecimentos necessários para a apresentação das propostas.

Os interessados deverão se apresentar até o próximo dia 30/9/72, para receber os referidos esclarecimentos, nos dias úteis, das 14:30 às 17:00 horas, nos seguintes endereços:

- 1.— ELETROSUL/SOTELCA
Subestação de Ilhota — Estrada Boa Vista Ilhota — SC
- 2.— ELETROSUL/SOTELCA
Capivari de Baixo
Tubarão — SC (Telefones: 1077 e 1089)

Poderão se candidatar à execução dos serviços pessoas físicas ou jurídicas, sendo condição essencial para a assinatura do contrato a inscrição no Instituto Nacional de Previdência Social — INPS, no Cadastro Geral de Contribuintes, ou Cadastro de Pessoa Física, do Ministério da Fazenda.

Everaldo Dinger Miranda
Chefe do Centro de Apoio Administrativo do Sistema Sotelca.

DR. JOÃO BATISTA BONNASSIS JÚNIOR

EX—Estagiário do Centro de Tratamento Intensivo do Hospital dos Servidores do Estado da Guanabara.
EX—Estagiário do Serviço de Fisiopatologia Respiratória do Prof. PAUL SADOUL, Nancy — França.
Doenças do Aparelho Respiratório — (asma, bronquite, enfisema)
Ginástica Respiratória
Atende com Hora marcada pelo Fone 44-62.
Consultório — Rua Anita Garibaldi, 13
Centro Executivo Miguel Daux cj. 601
Residência — Fone 28—14.

DR. RAUL CHEREM FILHO

Clínica médica — reumatismos. Consultório Hospital Celso Ramos Atende Diariamente das 12:30 às 16:00 horas.

CONTATOS DE PUBLICIDADE E UM JORNALISTA

Preciso de três contatos. Tarimbados. Que tenham prática em anúncios diversos e façam também reportagens comerciais, para um serviço de três semanas no Sul Catarinense, podendo depois continuar em caráter permanente. Dispostos a viagens. Início imediato. Paga-se ajuda de custo e comissões. Necessito também trocar idéias com um jornalista, também tarimbado, registro atualizado, que faça publicidade, redija matéria séria, crítica e humorística, conheça revisão, diagramação, faça copy desk e que possa viajar. Cartas com detalhes para Rubens Sampaio — Criciúma Hotel — Cx. Postal 45 — Criciúma — SC, ou então procurar o mesmo Sampaio, na próxima segunda-feira, dia 25 do corrente, das 16 às 20 horas, na Agência da Empresa São Cristóvão, Estação Rodoviária de Florianópolis.

PRECISA-SE

A NOVO HAMBURGO CIA. DE SEGUROS GERAIS — SUCURSAL DE SANTA CATARINA — necessita para admissão em seu quadro de funcionários:

Profissional com amplo conhecimento no Ramo de Seguros, para exercer atividades no seu Departamento Técnico.

Cartas com Curriculum Vitae e pretensões salariais para caixa postal 220 — TUBARÃO — SC.

VIAJANTE

Laboratório Farmacêutico necessita de um. Não exigimos prática.

Boa cultura e maior de 21 anos. Caixa Postal, 2606 — Curitiba — Pr.

VENDEDORES

Firma do setor Alimentício, em franca expansão de vendas, necessita de 2 vendedores. Necessário experiência e Carteira de Habilitação, para dirigir veículos.
Apresentar-se à Av. Mauro Ramos, 59

CASA VENDE-SE

Av. Mauro Ramos, 198, com 200 metros de área construída em terreno de 375 m. Com sala, living, sala de jantar, copa em L, cozinha com azulejo até o teto, 3 dormitórios de 5 m, 2 banheiros completos, casa recém reformada toda em massa corrida e parte em Sinteco. Nos fundos apto. para empregada, lavanderia e depósito garagem para 4 carros e estacionamento para mais dois.
Preço Cr\$ 140 000,00 à vista ou Cr\$ 150 000,00 com Cr\$ 100 000,00 de entrada e o restante a combinar.
Tratar na mesma.

VENDE-SE

1 Apto. Edif. São Francisco, aceita-se carro de entrada e o saldo será financiado à Cr\$ — 495,00 p/mês tratar c/OSVALDO fone: 2889.

CASA ALVENARIA C/ TERRENO

Vende-se, situada à rua Dr. Homero no. 205 (próximo à praça Municipal) em SÃO JOSÉ. Informações — No Local c/Sr. Marçal.

RESIDÊNCIA MAGNÍFICA — VENDE-SE

Em final de finíssimo acabamento, com 214 m2 de área construída, em terreno de 14x35 (500m2), em rua sossegada, perto do mar. Ver e tratar à rua João Goulart No. 98 (em frente) ou no Ed. Comasa s/loja, com Adalberto. A rua João Goulart é a 4a, depois da Escola de Aprendizes de Marinheiro, esquina da Madeireira Kremer.

APARTAMENTO ALUGA-SE

No Edifício Presidente Av. Osmar Cunha, com dois dormitórios, sala de visitas e demais dependências. Tratar com o Zelador no local ou pelo telefone 2133 com Sebastião Neves.

ARMAÇÃO — CANASVIEIRAS

Preciso alugar casa grande para dezembro-janeiro. Telefonar para 4204, tratar com Dna. Marley.

CORCEL 72

Vende-se com apenas 3 meses de uso. Informações pelo fone 3734. Horário das 9 às 12 e das 14 às 18 horas.

COMPRO À VISTA

Corcel cupê luxo 71/72. Preço bom. Toma lá dá cá. Tel. 4260

COMPANHIA MELHORAMENTOS DA CAPITAL "COMCAP"

ASSEMBLÉIA GERAL EXTRAORDINÁRIA FICAM CONVOCADOS OS ACIONISTAS DESTA EMPRESA PARA SE REUNIREM EM ASSEMBLÉIA GERAL EXTRAORDINÁRIA NO DIA 2 DE OUTUBRO DO CORRENTE ANO ÀS 9 HORAS, NA SEDE SOCIAL À ESTRADA VIRGÍLIO VARZEA S/N, NESTA CAPITAL, AFIM DE DELIBERAREM SOBRE A SEGUINTE ORDEM DO DIA:

- ELEIÇÃO PARA O CARGO DE DIRETOR ADMINISTRATIVO FINANCEIRO
- OUTROS ASSUNTOS DE INTERESSE DA SOCIEDADE

Florianópolis, 21 de setembro de 1972
Celso Carlos Porto
Dir. Presidente

VANDA DE SOUZA SALLES

4o. Tabelião de Notas e Protestos em Geral

EDITAL

Pelo presente Edital, ficam intimados para pagarem no prazo legal, os Títulos que se acham em Cartório para protesto os senhores: AIRTON FELIPPE — JOSÉ ANTÔNIO CARDOSO — CARLOS ALBERTO MACHADO — ANA MARES LTDA. — HENRIQUE OSWALDO RAMOS — HUMBERTO J. TOMASINI — JOÃO BATISTA VIEIRA — DELAMAR ERNESTO ALVES — FRANCISCO MIGUEL COELHO.

Florianópolis, 21 de setembro de 1972
VANDA DE SOUZA SALES
Oficial Maior

CARTEIRA EXTRAVIADA

Jorge Eduardo Zanatta, declara que extraviou sua Carteira Nacional de Habilitação, categoria Amador.

CARTEIRA EXTRAVIADA

Foi extraviada a Carteira de Habilitação categoria Amador pertencente ao Sr. Luiz Fernando de Athayde Gerent.

CARTEIRA EXTRAVIADA

O Sr. Manoel Medeiros declara que extraviou sua carteira nacional de habilitação, profissional no. 61731.
Criciúma — SC.

CARTEIRA EXTRAVIADA

Foi extraviada a carteira de Motorista Profissional para Automóveis e Caminhão No. do prontuário 100608 de propriedade do Sr. José Dias de Oliveira.

Norma Ortiga Couto

Profundamente consternados com a grande perda, as famílias de Célia José Carlos Daux, Norminha Eduardo Silveira, Iná Ortiga Simões Lopes e filhos, Carlos Ângelo Fedrigo e família, Major José Mauro Ortiga e família, Lucy Couto e filhos, Décio Couto e família, Eurico Couto e família, vem por meio desta, agradecer os votos de pesar e as flores enviadas. Ao mesmo tempo, convidam para a missa de sétimo dia a realizar-se dia 22 (sexta-feira), às 19 horas na Capela do Colégio Catarinense em intenção da sua boníssima alma. Antecipadamente, a família agradece o comparecimento de todos a mais este ato de fé cristã.

CONVITE MISSA

A Família de ARTHUR ULBRICHT, convida os parentes e amigos do sempre lembrado Arthur para a missa do 6o. mês que manda rezar na sexta-feira dia 22 do corrente às 18 horas na Capela do Colégio Catarinense. Antecipadamente agradece o comparecimento.

AGRADECIMENTO E CONVITE PARA MISSA DE 7o. DIA

A Família de Laércio Lisboa, ainda consternada com o seu falecimento, agradece a todos aqueles que a confortaram, durante o doloroso transe por que passou. Outrossim convida aos parentes e pessoas amigas para a Missa de 7o. dia que fará realizar no dia 25.09.72 (segunda-feira), às 19,30 horas na Capela do Divino Espírito Santo.

MISSA DE 7º DIA E AGRADECIMENTO

A FAMÍLIA DA INESQUECÍVEL "IRACY PEREIRA" (C8) VEM POR MEIO DESTA TRAZER O SEU PROFUNDO AGRADECIMENTO A TODOS OS QUE LEVARAM O SEU CARINHO E DEDICAÇÃO À EXTINTA, QUANDO INTERNADA NO HOSPITAL DE CARIDADE E MUITO PARTICULARMENTE AOS SENHORES DOUTORES NEI MUND E ALFREDO DAURA JORGE, PELO SEU DESVELO E ATENÇÃO, BEM COMO AS REV. DAS. IRMÃS E ENFERMEIRAS DAQUELE NOSOCÔMIO. OUTROSSIM, CONVIDAM PARENTES E AMIGOS PARA ASSISTIREM A SANTA MISSA DE 7o. DIA, A SER CELEBRADA ÀS 18 HORAS DE SÁBADO, DIA 23 DE SETEMBRO, NA CAPELA DO COLÉGIO CATARINENSE, EM SUFRÁGIO DA ALMA DAQUELE ENTE QUERIDO. ANTECIPAM SEUS AGRADECIMENTOS

De acordo com as estatísticas, 3 pessoas morrerão neste mês em acidentes de trânsito e 60 ficarão gravemente feridas. Veja como participar da lista.

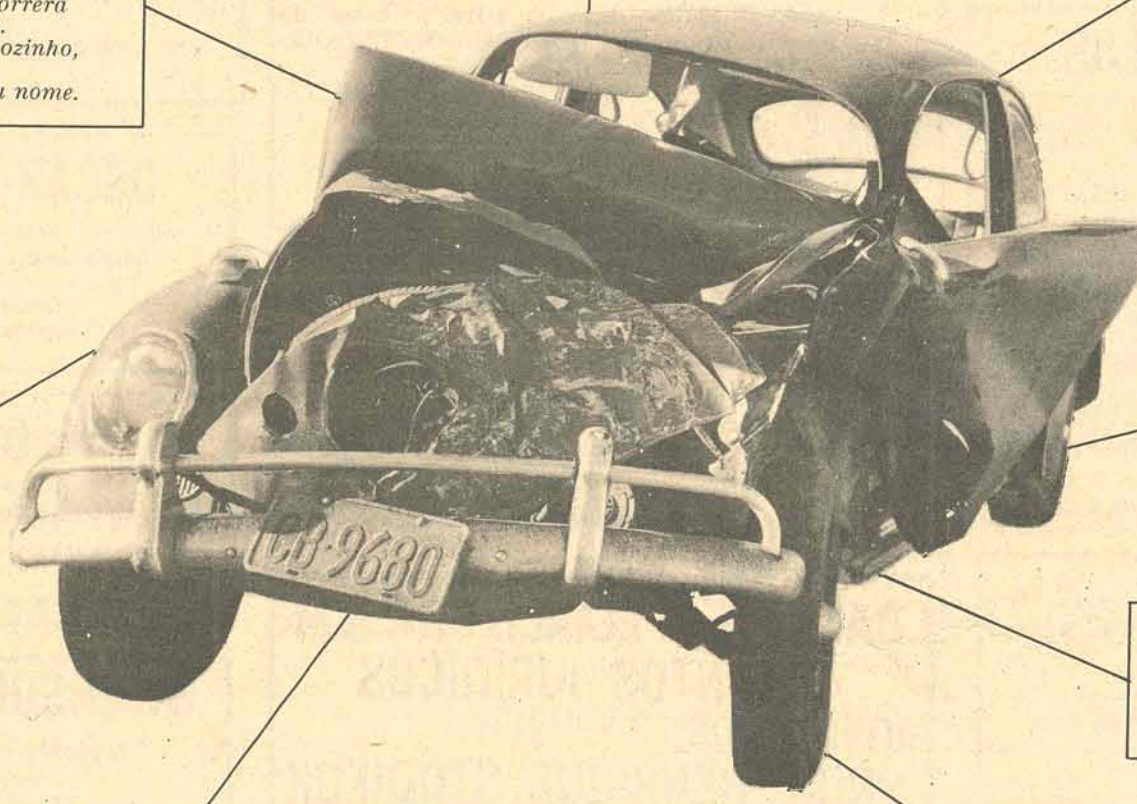

Ultrapasse sempre pela direita. É o caminho mais curto, para o cemitério.

O Departamento de trânsito coloca placas de "pare" e "preferencial" apenas para enfeitar a cidade. Não ligue para elas e adeus.

Nunca pare no sinal vermelho e se prepare para tingir a rua desta linda cor.

Ande sempre acima da velocidade permitida. Você prova que os machões morrem mais depressa.

Entregue seu carro para motorista não habilitado. Se você estiver com ele, pelo menos morrerá acompanhado. Se ele estiver sozinho, matará alguém em seu nome.

Antes de dirigir beba uns golinhos. Você morrerá mais feliz.

Como pedestre, você pode atravessar as ruas sem nenhuma atenção. Quem quer se suicidar não liga para essas coisas, né?

Mês	Acidentes	Feridos	Mortos
Jan.	56	63	4
Fev.	46	50	1
Mar.	70	77	3
Abr.	63	69	4
Mai	49	42	2
Total	284	301	14

Estas são apenas algumas regras bem simples para provocar acidentes de trânsito ou desaparecer num deles. Se desejar saber mais, fale com o Detran. Você descobrirá quanta gente morreu ou se feriu gravemente usando estas normas. Talvez o sacrifício deles não tenha sido

muito inútil, até. Serviu como exemplo. Morreram por nada. Este anúncio foi feito com a intenção de pedir a você que não se mate. Sem você nós ficaremos tristes, a cidade ficará mais vazia e só nos restará lamentar. Acredite, é muito bom ter você entre nós. Fique.

O Estado, a A. S. Propague e o Detran gostam de você. Vivo.

Zury Machado

LIVRO

Em tarde de autógrafos, na Livraria Cruz e Souza, no próximo dia 29, Emanuel Medeiros Vieira faz o lançamento de seu livro "A Expição de Jerusa. Nossos agradecimentos pela gentileza do exemplar que estamos recebendo.

MOEDAS DO SESQUICENTENÁRIO

A diretoria do Banco do Estado de Santa Catarina informou que está aceitando encomendas para o fornecimento de moedas alusivas ao Sesquicentenario da Independência. Esclareceu o professor Carlos Passoni Junior, diretor Financeiro e administrativo do BESC, que as moedas serão vendidas em estojo especial, ao preço de Cr\$ 435,00, contendo uma moeda de ouro, uma de prata e outra de níquel, devendo os interessados procurar as agências do BESC, apresentando os seus pedidos. O lançamento é do Banco Central do Brasil.

COLÉC



na última semana. O Prefeito e senhora Schaefer, em sua residência, receberam convidados para um jantar íntimo.

Os dirigentes sindicais do Estado terão curso para desenvolver os seus conhecimentos de sindicalismo. Com início marcado para o dia 25 próximo, na Faculdade de Ciências Econômicas, o I Curso Para Administradores Sindicais é resultado de convênio firmado entre a Secretaria dos Serviços Sociais e o Ministério do Trabalho, através de sua Delegacia Regional. Para o Curso, que terá duração de 60 dias, estão inscritos 42 dirigentes sindicais, representando 20 entidades classistas.

ANIVERSÁRIO

Quem esteve de aniversário e, na sua residência de férias, em Canasvieiras, recebeu amigos para um jantar, foi o acadêmico de Medicina, Hercílio Ivo Varela.

CIRCULANDO

Sérgio Zanatta, um dos discutidos moços da sociedade de Criciúma, deu rápida circulação na Ilha, prometendo voltar breve, para conhecer melhor alguns brotos que muito o impressionaram.

Anna Dimatos e Luiz Nápoli, após a cerimônia religiosa no sábado. O casal já está em Bariloche.

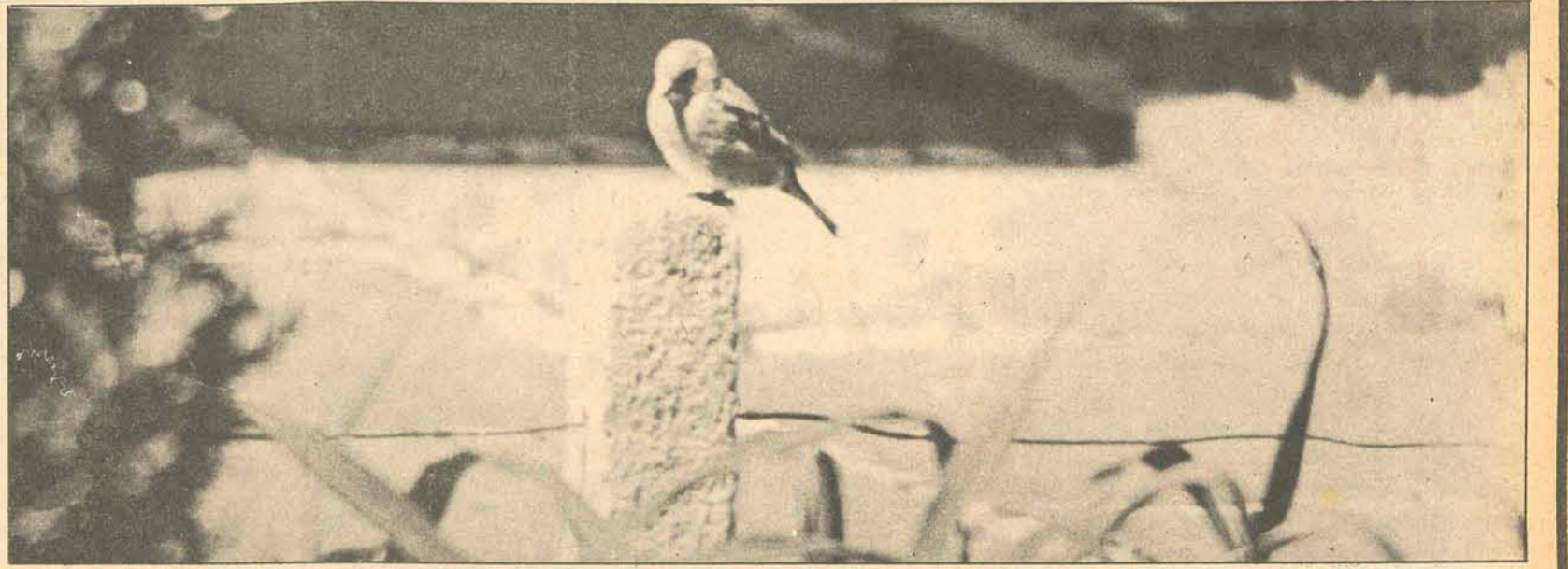

A visita

Vai chegar. Grande e botticelesca figura, mas passará despercebida. Não terá fotografos à espera, no Galeão. Ninguém, por mais afoito que seja, saberá prestar-lhe esta homenagem epitelial e difusa, que tanto assustou Ava Gardner.

Estará um pouco por toda a parte, e não estará em lugar nenhum. Tem uma varinha mágica, mas as coisas por aqui não se deixam comover facilmente, ou, na sua rebeldia, se comovem por conta própria, em horas indevidas, de sorte que não devemos esperar pelas consequências diretas do seu sortilégio.

Sua visita é, teoricamente, sempre pontual, mas nunca estamos preparados para recebê-la. Ou faz um inverno tardio, que nos retém em casa, com medo das mil formas de resfriado que assaltam o homem moderno, e para as quais há duas mil injeções válidas por uma semana de publicidade, e nenhuma forma de defesa real senão a velha forma de nos considerarmos doentes; ou um calor de cinema refrigerado, mas sem aparelho funcionando, e tão burros e entorpecidos que, se uma deusa da Hélade pousasse

no Arpoador suas divinas plantas, não moveríamos um dedo para festejá-la.

Particularmente, devemos estar menos preparados do que nunca, para acolher com a devida disposição de alma esta visita. Emergimos de acontecimentos dos quais o menos que se pode dizer é que são tristes, porque são principalmente feios. Muitos perderam a graça de existir, sem crime ou sem ódio. Houve tanta infração ao modo natural e gostoso de viver sem ofensa ao vizinho e sem fazer mal ao grupo, que chegamos a duvidar de nós mesmos, e nos perguntamos qual será o próximo abuso, que furtos ou assassinatos estão programados para os próximos dias. Os que se mataram não quiseram esperar a visita, que talvez os salvasse. São, como se vê, tempos impróprios para a recepção aos mensageiros aéreos.

Passará, assim, por nós, e poucos a identificarão. Poucos, isto é, os sujeitos para quem o negócio mais importante são os menos corpóreos de todos: uma nuvem, uma irrisação do ar, no jogo entre céu e água. Não os botânicos, mas os que amam as árvores, e não pensam em estudá-las e nem mesmo em se recolherem à sua sombra.

Pessoas para quem elas existem como árvores, autônomas, plenas de sentido telúrico, sublimes, e tais como em si mesmas a natureza as esculpiu. Pessoas que têm o costume estranho de cheirar a atmosfera, quando não há fumaças hostis a empestá-la, nem gritos de candidatos, nem as mil confusões da cidade de cimento e tédio. Que brisa de selvas longínquas trouxe até uns poucos esse feixe de essências tão poderosas, e ao mesmo tempo, tão secretas, que ninguém mais as percebe, e no entanto esses privilegiados com elas se inebriam? Um ar viageiro, lépido, refinado na solidão das mais altas serranias, ou mesmo, como descobriu o poeta, varando as cachoeiras, circula especialmente para as narinas desses poucos, e consigo traz outros bens. São lembranças antigas ou novas, palpantes, ligadas a vestidos leves, e a corridas pelos campos, em que o corpo é tão animal e, contudo, se dissolve na luz matizada. São ecos, músicas de pássaros ou de câmera, sussuros, matindas, sinos; ou serão trompas de caçadores, aboio de vaqueiros, cantiga de meninas de roda. É lembrança de água a despencar-se de pedras limosas, entre borboletas frenéticas e azuis, tinhorões nativos, seixos reluzentes, a vaga suspeita de uma cobra-coral, e os membros nus recebendo com volúpia casta — sim, pois natural — a espadana fria que lava

os pensamentos mais soturnos. Como cheira esse ar mineiro, goiano, amazônico, paulista, pernambucano, sulino, piauiense, universal! As frutas se acumpliciam para transmitir-lhe o sabor, e são novas cargas de sensações, que vão do tato a se enlevar no manuseio de superfícies sedosas, crespas, deslizantes ou herméticas, passando pela vista, que se perde nas gamas infinitas da coloração, até esse resumo ou síntese do prazer, que o paladar fornece pela simples penetração de uma goiaba ou de um cambucá. E vêm as flores, com seus significados e segredos distintos, e também os bichos, que se tornaram mais ligeiros, seja porque o ar influi neles, seja porque melhor nos abrimos à sua familiaridade. Que se passa na terra? Nada. Apenas uma visita. Aqui, ali, às vezes fora de tempo, ou talvez contínua, porque em nossa desordem e riqueza de jeitos terrestres, nunca se sabe ao certo quando ela veio, quando se foi, se vai demorar, se tomou o lugar de outras visitas menos deliciosas, se a temos em redor, se está só nos livros, ou se habita principalmente nossa fantasia.

Uns a nomeiam primavera. Eu lhe chamo estado de espírito.

Carlos Drummond de Andrade

III

O ESTADO - 22 de Setembro de 1972

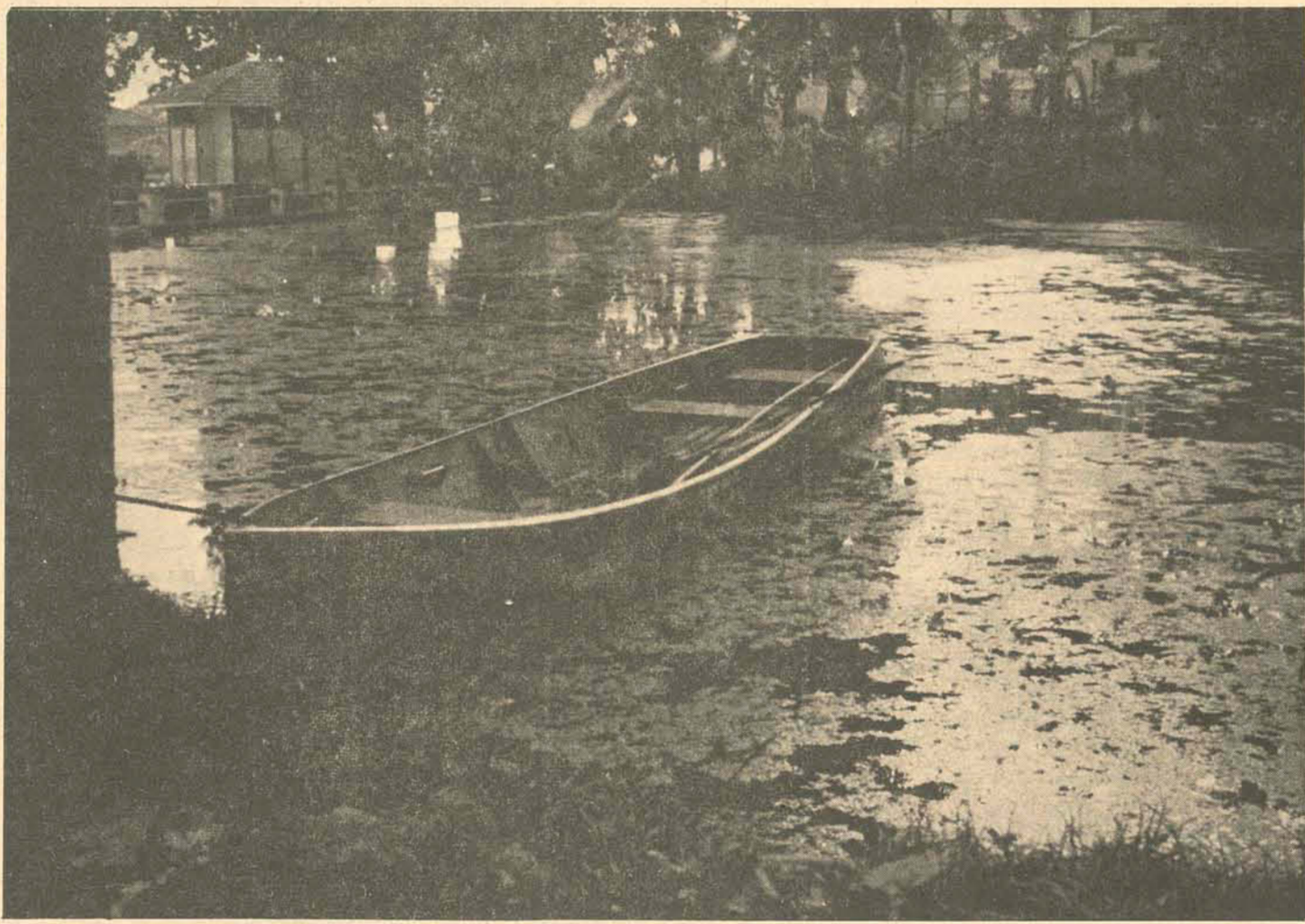

Primavera a 21 de setembro?

O título pode parecer estranho, mas foi assim mesmo que me perguntaram; aliás, quem me perguntou desta maneira, foi o repórter do O ESTADO, Wilson Medeiros. Mas não há de ser nada, porque a pergunta, apesar de não estar de todo certa também não está de todo errada. E explique-me: As Estações Astronômicas do Ano sofrem, para o seu início, variações de até 30 horas. Os Calendários Solares, todavia, não seguem perfeitamente o mecanismo precessional, daí porque são constantemente corrigidos a cada século, e só os Astrônomos sabem disto; e quem ler este artigo passa a saber também. Assim, pelo Calendário de Numa, corrigido, depois, por sosígenes, a mando de Júlio, quando Caesar em Roma — assim mesmo, porque nunca existiu em Roma um cidadão chamado Júlio César, uma vez que César é título de Governo — o Equinócio da Primavera — no Hemisfério Norte — cai, coincidentemente, do ponto precessional, no dia 21 de março; logo, no Hemisfério Sul cairia também a 21 de setembro. Mas isto foi quando o Ponto Gamma Eclíptica — Equador Celeste estava na Constelação do Carneiro. Com o acúmulo secular, da diferença entre o Calendário e o fato Astronômico, no Ano

de 1582, a Primavera já caía, para o Hemisfério Norte, no dia 29 de março e para o Hemisfério Sul a 29 de setembro. Então, para manter a posição do Sol coincidente com o dia calendarial, o Papa Gregório XIII, com uma bula Universal, reformou o Calendário, tirando 10 dias ao mês de outubro; deste modo o dia 5 desse mês passou a ser dia 15. Isto é o Calendário Gregoriano, que nós usamos todo o Dia na Folhinha. Mas a precessão já levava o Ponto Gamma para a Constelação dos Peixes, onde corre atualmente. E como o acúmulo astronômico é constante, a bula papal ordenou, depois de ouvidos os Astrônomos, que todo o ano de milésimo secular que for divisível por 4 não será bissexto, retirando assim, em cada século, 1 dia do mês de fevereiro, que deveria, então, na sequência dos bissextos ter 29. Por isto, o ano de 1900 não foi bissexto; foi retirado um dia do Calendário e ninguém sentiu. Pois muito certo, se não houvesse a corrigenda gregoriana, a Primavera de 1972 cairia no dia 6 de outubro, para o Hemisfério Sul. Daí não ser de todo errada a pergunta do repórter. Houve tempo em que a Primavera caía em 19 de setembro, depois a 20, 21, 22. Atualmente, cai a 23 de setembro. Como o

movimento de translação da Terra não leva o Astro ao mesmo ponto em horário certo, as Estações também não iniciam em horário constante. Neste ano a Primavera se inicia no DIA 23 DE SETEMBRO a 1 hora e 20 minutos da madrugada. Mas temos outros exemplos esparsos, para demonstrar o comportamento:

Em 1947, a Primavera se iniciou a 23 de setembro às 18 horas e 28 minutos da tarde; em 1969, às 22 horas e 16 minutos; em 1970, às 17 horas e 20 minutos; em 1971, às 19 horas e 30 minutos. Por aí se vê que fazer Astronomia é coisa séria. Mas a Primavera começa, para o observador da Terra, quando Sol, em movimento horizontal aparente, desce do Hemisfério Norte e passa em cima do Equador, tendo no Zodíaco a Ponto Gamma da Constelação da Balança e começa a "andar" para o Sul até o Trópico de Capricórnio. Quando aí chega, se inicia o Verão, que é todo o retorno do Sol ao Equador. O movimento horizontal do Sol é de 23 graus e 27 minutos de arco de ângulo da Terra sobre o Equador. Com o aumento do horário de insolação, os dias vão ficando maiores e atingindo as altas latitudes do Sul. É que o centro de luminosidade solar se desloca para o sul do Equador. É preciso observar ainda que os elementos astronômicos da Primavera no Hemisfério Sul não são iguais

aos do Hemisfério Norte, quando a Primavera se inicia em março. A Primavera ativa os comportamentos de foto-síntese, por isto é a Estação da floração vegetal; o sistema de troca atmosférica recebe maior carga fotônica solar em vários comprimentos de ondas, por isto os dias são mais claros, o processamento de evaporação-condensação na Atmosfera são mais ativos e se fazem a grande altura, daí a ausência de nuvens pesadas e baixas, a ausência de neblinas e o sistema de reversão hídrica realizada para cima dos cinco quilômetros de altura torna a estação pouco chuvosa e até mesmo árida ao nível do solo. Mas para finalizar: se não houvesse o Papa Gregório mandado reformular o calendário Juliano, a Primavera não se iniciaria, em nosso ano de 1972, no dia 23 de setembro, mas no começo de outubro. Daí porque o repórter, não sendo Astrônomo, entendeu perguntar sobre o dia 21. Mas pela verdade astronômica, vamos festejar a Primavera deste ano se iniciando a UMA HORA E VINTE MINUTOS DA MADRUGADA DE VINTE E TRÊS. Aliás, como é Sábado, é motivo prá festa... mais comprida, iniciada na sexta-feira. "Ver entrar a Primavera" sobre ser um esporte de Astrônomo, deveria ser motivo educativo de divertimentos...

A. Selvas Netto

CENTRAIS ELÉTRICAS DO SUL DO BRASIL S/A ELETROSUL

"AVISO"

Avisamos aos interessados na contratação da execução dos serviços de desmatamento e limpeza da faixa de servidão das linhas de transmissão do Sistema Sotelca (Curitiba - PR / Joinville / Florianópolis / Tubarão / Siderópolis - SC / Farroupilha - RS, das Centrais Elétricas do Sul do Brasil S/A - ELETROSUL, que se encontram à disposição dos mesmos, os documentos e esclarecimentos necessários para a apresentação das propostas.

Os interessados deverão se apresentar até o próximo dia 30/9/72, para receber os referidos esclarecimentos, nos dias úteis, das 14:30 às 17:00 horas, nos seguintes endereços:

- 1.- ELETROSUL/SOTELCA Subestação de Ilhota - Estrada Boa Vista Ilhota - SC
- 2.- ELETROSUL/SOTELCA

DR. JOÃO BATISTA BONNASSIS JÚNIOR

EX-Estagiário do Centro de Tratamento Intensivo do Hospital dos Servidores do Estado da Guanabara.
EX-Estagiário do Serviço de Fisiologia Respiratória do Prof. PAUL SADOUL, Nancy - França.
Doenças do Aparelho Respiratório - asma, bronquite, enfisema)
Ginástica Respiratória
Atende com Hora marcada pelo Fone 44-62.
Consultório - Rua Anita Garibaldi, 13
Centro Executivo Miguel Daux cj. 601
Residência - Fone 28-14.

DR. RAUL CHEREM FILHO

Clínica médica - reumatismos. Consultório Hospital Celso Ramos Atende Diariamente das 12:30 às 16:00 horas.

PRECISA-SE

A NOVO HAMBURGO CIA. DE SEGUROS GERAIS - SUCURSAL DE SANTA CATARINA - necessita para admissão em seu quadro de funcionários:

Profissional com amplo conhecimento no Ramo de Seguros, para exercer atividades no seu Departamento Técnico.

Mais um credence gravando sozinho. Tom Fogerty. O disco já foi lançado no Brasil e já chegou a Florianópolis. Em seu primeiro trabalho individual, Fogerty deixou a guitarra-ritmo e a harmonia vocal que fazia com o irmão no Creedence Clearwater Revival e passou a pesquisar o trabalho de um organista chamado Merlo Saunders e do Grateful Dead.

Não é a primeira vez que Tom grava sozinho. Ele já gravou uma música chamada "Goodbye Media Man", que eu desconheço, mas que a RCA, em boletim, declara que foi duramente criticado. Quanto ao LP, o primeiro e que leva por título o seu próprio nome, diz ainda a RCA que ele representa "uma guinada de 180 graus, em relação à primeira gravação que fez sozinho."

Para Fogerty, com o seu primeiro LP ele "inicia um novo estágio em sua carreira". E mais:

- Mais que tudo, este disco é todo eu mesmo. Ele é tudo aquilo em que acredito. Algumas canções são autobiográficas, outras apenas fantasia. Mas eu me relaciono com todas elas".

CABEÇA
Gente assim, estranhando, achando um absurdo, a-

CASA VENDE-SE

Av. Mauro Ramos, 198, com 200 metros de área construída em terreno de 375 m. Com sala, living, sala de jantar, copa em L cozinha com azulejo até o teto, 3 dormitórios de 5 m, 2 banheiro completos, casa recém reformada toda em massa corrida e parte em Sinteco. Nos fundos apto. para empregada, lavanderia e depósito garagem para 4 carros e estacionamento para mais dois.
Preço Cr\$ 140 000,00 à vista ou Cr\$ 150 000,00 com Cr\$ 100 000,00 de entrada e o restante a combinar.
Tratar na mesma.

VENDE-SE

1 Apto. Edif. São Francisco, aceita-se carro de entrada e o saldo será financiado à Cr\$ -495,00 p/mês tratar c/OSVALDO fone: 2889.

CASA ALVENARIA C/ TERRENO

Vende-se, situada à rua Dr. Homero no. 205 (próximo à praça Municipal) em SÃO JOSÉ. Informações - No Local c/Sr. Marçal.

RESIDÊNCIA MAGNÍFICA - VENDE-SE

Em final de finíssimo acabamento, com 214 m2 de área construída, em terreno de 14x35 (500m2), em rua sossegada, perto do mar. Ver e tratar à rua... ou no F... clusão de Cabeça, na relação das músicas... depois na fase nacional do 7o. Festival Internacional... a "Canção, Pergunto: e quem disse que Walter Franco foi ao Festival, para mostrar música? Ou melhor: música musical? Antes de sua apresentação foi explicado: "é um trabalho experimental".

É aquele problema de sempre: há uns caras por aí, que não estão preparados para sacar as coisas. Não sabem acompanhar um festival com disponibilidade, com abertura total. O FIC pretende mostrar tendências, novas transas musicais. Quem quer sacar prá valer, tem que topa qualquer parada.

Numa entrevista dada ao Jornal Nacional, Walter Franco explicou que Cabeça procura chamar a atenção das pessoas, para um problema muito sério de hoje em dia: a vida nas grandes cidades movimenta tanto o homem, que ele está esquecendo que tem cuca, que é um cara pensante.

Só uma pergunta: quais foram as primeiras reações provocadas por Gotham City, do Macalé? E depois, aos poucos, o que é que foi acontecendo? Cabeça, irmão! Cabeça!

AUGUSTO BUECHLER

Cinema

007 OS DIAMANTES SÃO ETERNOS (Diamonds are Forever), de Guy Hamilton é o 7o. filme da série que iniciou com **O Satânico Dr. No** e que conquistou aceitação de crítica e de público. Renovando os elementos da escola dos filmes seriados, a série acrescentou o uso da cor e de belas mulheres em quantidade, aliados a excelentes trilhas sonoras e apurada qualidade de fotografia; resultou de tudo isso, uma sofisticação de narrativa que o filme policial ou a aventura de espionagem não conheciam. O herói criado por Ian Flemming tem dimensões extra humanas e suas aventuras devem ser encaradas pelo prisma da abstração. As mulheres no caso atual são Jill St. John e Lana Wood (irmã de Natalie Wood). O veterano Bruce Cabot também participa do elenco; a direção é de Guy Hamilton o mesmo de Goldfinger. O filme que assinala o reencontro de Sean Connery com James Bond, não corresponde à expectativa, sendo talvez o menos expressivo de toda a série. Technicolor. Censura 18 anos. Cine São José 3-7,45-9,45 horas.

QUATRO DEVEM MORRER (The Long Day's Dying) de Peter Collinson, com David Hemmings, Tom Bell. Filme anti-bélico realizado em 1968, que recebeu grandes elogios; é um estudo, sem concessões ao grande público, da inutilidade da guerra e de como o homem é vítima da engrenagem. Technicolor. Censura 18 anos. Cine Ritz 5-7,45-9,45.

A VIÚVA VIRGEM de Pedro Carlos Rovai, é outra incursão do cinema nacional na área da comédia erótica, onde muitos parecem ver a tábua de salvação do cinema brasileiro. O elenco é formado por Adriana Prieto, Jardel Filho, Carlos Imperial, Darlene Glória e José Lewgoy. Eastmancolor. Censura 18- anos. Cine Coral 3-8-10 horas.

O ANÔNIMO VENEZIANO, de Enrico Maria Salerno, com Florinda Bolkan e Tony Musante. Technicolor.

BATALHA DEBAIXO DA TERRA, com Kerwin Mathews e Viviane Ventura. Technicolor. Censura 18 anos. Programa Duplo no Roxy 2 e 8 horas.

AS NOITES DE IEMANJÁ, filme nacional de Maurice Capovilla, com Joanna Fomm, Sérgio Hingst e Newton Prado. O argumento faz lembrar o tema de A Bela da Tarde, de Luiz Bunuel. Eastmancolor. Censura 18 anos. Cine Jalisco 8 horas.

BALADA PARA SATÁ (The Mephisto Waltz) de Paul Wendkos, com Alan Alda, Jacqueline Bisset, Bárbara Parkins e Curt Jurgens. Censura 18 anos. Cine Glória 5 e 8 horas.

CONJUNTO DE ESPÍOES (The Phynx) em Eastmancolor. Censura 14 anos. Cine São Luiz 8 horas.

GANGSTERS NA LUA, com James Olsen e Catherine von Shell. Eastmancolor. Censura 14 anos. Cine Rajá 8 horas.

Darci Costa

Tv

TV CULTURA, CANAL 6

Padrão Musical - 14:15; TV Educativa - 14:40; Informe 6 - 15:15; Clube dos Heróis - 15:30; Signo da Esperança - 18:00; Na Idade do Lobo - 18:45; Bola em Jogo - 19:20; Jogos da Primavera - 19:30; Câmera 6 - 19:35; Pic e Nic - 19:55; Bel-Ami - 20:00; A Pantera Cor-de-Rosa - 20:45; Clube dos Artistas - 20:50; Cine Mistério - 24:00.

Discos



Tom Fogerty, vocalista e guitarra-ritmo do Creedence, com LP individual na praça. É o primeiro que ele grava sozinho.

Erich Segall era um tranquilo "Shollar" da Universidade de Yale até meados de 1970. A pronunciada e prematura calva, aliada ao fato de ter escrito o roteiro de "O Submarino Amarelo", contribuíam para lhe conferir a aura de um intelectual sério. A partir do momento, contudo, em que "Love Story" se transformou num dos maiores best-sellers dos EUA, começou o calvário do seu autor. E depois que o filme estourou nas telas de todo o mundo, Seggal foi literalmente escorraçado do seu meio, como "traidor".

Como para sua heroína, "love Story" também acabou mal para Erich Segall

Por causa do "Love Story", que lhe deu fama e fortuna, o escritor Erich Segal está abandonando os Estados Unidos, para fixar residência em Paris, declarando que a decisão foi tomada por se sentir bastante magoado com a crítica americana, que pôs em dúvida o seu nível intelectual, depois que escreveu "Uma História de Amor". Além disso, ficou ainda mais aborrecido com a congregação da Universidade de Yale, que o proibiu de tomar posse da cadeira de literatura clássica, da qual Segal era assistente, considerando "a variedade dos seus interesses exteriores", o que foi a forma elegante de dizer que a Universidade não queria mais um professor que, depois do filme, ficou deslumbrado com o sucesso.

A negação da posse, contudo, não afastava Segal do campus da Universidade. O professor J.J. Pollit, diretor do Departamento de Letras Clássicas, declarou há poucos dias, a um repórter do "The New York Times" que, "em vista da considerável variedade de interesses e atividades de Mr. Segal, decidimos que a posição de Senior Lectureship - conferencista de nível superior - é melhor para ele e para nós.

Segal, por sua vez, não quis dar qualquer declaração a respeito, apesar de ter sido assistente da Universidade



desde 1964. Um seu colega disse que ele aceitaria o lugar de conferencista, o que também não foi verdade. Enquanto isso, o escritor disse que vai morar em Paris e que, provavelmente, irá lecionar na Universidade de Munique, na Alemanha, de onde já recebeu convite.

TRANSFORMAÇÃO

Atualmente com 34 anos de idade, Erich Segal tem sido alvo de discussões na Universidade de Yale, desde a publicação da novela "Love Story" e do seu êxito mundial. O sucesso transformou-o de um obscuro professor, numa figura do "jet-set" internacional. Passou a escrever mais scripts cinematográficos e a ser fotografado ao lado de belas mulheres. Ora era visto em Tóquio, ora era júri de um festival de cinema de Cannes.

Em Yale, onde era um dos mais populares professores, chegou a ter cerca de seicentos alunos em sua classe. Mas isso também deixou de acontecer e o próprio Segal afirmou no ano passado: "Depois de tudo isso, meus alunos deixaram de ser os mesmos. Olhando-os nos olhos, sentia que eu os estava perdendo. Via neles uma espécie de desprezo e desdém". Seus próprios colegas lhe viraram as costas e um deles disse que "melhor seria que deixassem o pobre moço em paz". Em recente coquetel na Universidade, um outro disse

Uma história de rancor

que não acreditava que Segal tivesse mesmo traduzido o comediógrafo latino Plautus, uma vez que sua cabeça estava muito envolvida com essas "historinhas de amor". Um terceiro, que pediu para não ser identificado, disse que se Erich fosse outro "cara", não haveria menor problema; mas tinha-se a considerar o que ele fez lá fora. Tudo põe em dúvida a sua habilidade para ser um futuro professor catedrático". Se Segal assumisse a cátedra, só sairia da Universidade quando se aposentasse.

O caso foi todo criado pelo seu sucesso como autor de uma história que comoveu o mundo todo e que, de certo modo, representou forte papel no restabelecimento do romantismo no mundo de hoje. Não se perdeu o seu sucesso "mundano" e os rios de dinheiro que passou a ganhar. Claro que isso não combinava com a gravidade que deve envolver um mestre de literatura clássica, um professor de grego e latim numa universidade famosa.

Por isso mesmo, Segal prefere agora a liberdade de poder continuar escrevendo para o cinema, de ir onde quiser e de ser fotografado com quantas mulheres entender. Em Paris, com certeza, encontrará o ambiente que procura, já que o caso entre Segal e a Yale não foi decididamente, como escreveu o Time há pouco tempo, "uma história de amor".

ALEGRE SUA VIDA OUVINDO RÁDIO

DRA. MOEMA DESJARDINS
CRM-SC 820 CPF 029727279
DOENÇAS DE SENHORAS
Com Residência em Ginecologia e Obstetria na Santa Casa de Porto Alegre, Estágio no Hospital dos Servidores Públicos «Ernesto Dorneles» do Rio Grande do Sul. Cursos de Especialização na Maternidade Escola do Rio de Janeiro.
Consultas diariamente das 15 às 18 horas no Centro Executivo Miguel Daux. Rua Anita Garibaldi esquina Saldanha Marinho, 1º andar - Conjunto 104 - fone 36-83 - Florianópolis - SC.

Bidú
Ei, Bidú! VAMOS CORRER ATRÁS DE ALGUM CARRO?
Chico Bento
ZÉ, AGORA EU SOU MÁGICO!
QUE LEGAL! FAÇA UM TRUQUE PARA EU VER!
ABRACADABRA! TRANSFORME-SE NUM MENINO!
VIU?
MAS CHICO EU JÁ SOU UM MENINO!
ORA! NÓS, OS PRINCIPANTES, TEMOS SEMPRE QUE COMEÇAR PELO TRUQUE MAIS SIMPLES!

O ESTADO



Rua Felipe Schmidt 116

Zury Machado

LIVRO

Em tarde de autógrafos, na Livraria Cruz e Souza, no próximo dia 29, Emanuel Medeiros Vieira faz o lançamento de seu livro "A Expição de Jerusa. Nossos agradecimentos pela gentileza do exemplar que estamos recebendo.

MOEDAS DO SESQUICENTENÁRIO

A diretoria do Banco do Estado de Santa Catarina informou que está aceitando encomendas para o fornecimento de moedas alusivas ao Sesquicentenario da Independência. Esclareceu o professor Carlos Passoni Júnior, diretor Financeiro e administrativo do BESC, que as moedas serão vendidas em estojo especial, ao preço de Cr\$ 435,00, contendo uma moeda de ouro, uma de prata e outra de níquel, devendo os interessados procurar as agências do BESC, apresentando os eus pedidos. O lançamento é do Banco Central do Brasil.

COLÉGIO

O diretor geral do Colégio Catarinense está nos informando que já estão abertas na secretaria do Colégio, as inscrições para os alunos da 5a. série do 1o. grau de 1973; para alunos da Capital e da grande Florianópolis.

CHÁ

Ontem, em sua residência, a senhora Sebastião Dimatos recebeu senhoras da nossa sociedade para um chá. O comentário, durante a reunião, foi a elegante recepção do casamento de Anna e Luiz Nápoli.

PORTO UNIÃO

O governador do Estado e senhora Colombo Machado Salles, ontem estiveram em visita oficial à cidade de Porto União. O Governador inaugurou obras de sua administração e assinou convênios e contratos com a CASAN e FUNDESC.

MERCADO

Encontra-se em Florianópolis o senhor José Gouvea, diretor da firma Costa Portela Indústria e Comércio S.A., distribuidora exclusiva dos afamados produtos Parker no Brasil, representada em nosso Estado pela firma Machado & Cia. S.A. O senhor Gouvêa está pesquisando as possibilidades do mercado catarinense, que se lhe afigura altamente promissor, em face do notório desenvolvimento da economia catarinense. O visitante deverá percorrer as principais praças do Estado, em companhia de seu representante.

VIAJOU

Recentemente foi fundada em Santa Catarina a Sociedade Bio-Médica Franco-Brasileira. Para tratar de assuntos relacionados à nova sociedade, viajou sábado para Paris o conceituado médico João Augusto Saraiva.

CASAMENTO

Na capela do Sagrado Coração de Jesus, em Brusque, hoje às 18 horas realiza-se a cerimônia do casamento de Inge Krieger e o milionário Gilberto Renaux. Inge e Gilberto, com elegante recepção, vão receber os cumprimentos no salão de festas da Sociedade Esportiva Bandeirantes.

ANIVERSÁRIO

Nossos cumprimentos à Primeira Dama do Município de Brusque, dona Norma Schaefer, pelo seu aniversário

na última semana. O Prefeito e senhora Schaefer, em sua residência, receberam convidados para um jantar íntimo.

CURSO

Os dirigentes sindicais do Estado terão curso para desenvolver os seus conhecimentos de sindicalismo. Com início marcado para o dia 25 próximo, na Faculdade de Ciências Econômicas, o I Curso Para Administradores Sindicais é resultado de convênio firmado entre a Secretaria dos Serviços Sociais e o Ministério do Trabalho, através de sua Delegação Regional. Para o Curso, que terá duração de 60 dias, estão inscritos 42 dirigentes sindicais, representando 20 entidades classistas.

ANIVERSÁRIO

Quem esteve de aniversário e, na sua residência de férias, em Canasvieiras, recebeu amigos para um jantar, foi o acadêmico de Medicina, Hercílio Ivo Varela.

CIRCULANDO

Sérgio Zanatta, um dos discutidos moços da sociedade de Criciúma, deu rápida circulação na Ilha, prometendo voltar breve, para conhecer melhor alguns brotos que muito o impressionaram.

PARA A INGLATERRA

Segue hoje para Londres, acompanhado de sua família, o doutor Luiz Carlos Gayotto. Na capital britânica, o doutor Gayotto vai fazer um curso de especialização, com duração de um ano, quando estará, também como correspondente do jornal O ESTADO, remetendo matéria semanalmente.

BRDE

O Banco Regional de Desenvolvimento do Extremo Sul, agência de Santa Catarina, abriu inscrições, a partir do dia 25, para um concurso que visa admitir contadores em seu quadro de funcionários. O encerramento das inscrições será no dia 13 de outubro, sendo que após essa data serão conhecidos o local e os dias de provas.

H.R.

Com intenso movimento, continua a promoção de beleza na Drogaria e Farmácia Catarinense, para a divulgação da nova linha dos produtos Helena Rubinstein, sob os cuidados da esteticista Ida Bortolini.

JANTAR

O casal Heloisa Helena e Amílcar Cruz Lima hoje, em sua residência, recebe convidados para um jantar, quando será comemorado o 1o. aniversário de sua linda Rita de Cássia.

FAZENDA

Todas as prefeituras municipais do Estado entregaram à Secretaria da Fazenda, suas declarações de movimento econômico, o que possibilitará a fixação dos índices de distribuição do Imposto de Circulação de Mercadorias em Santa Catarina. A informação é do assessor técnico da Secretaria da Fazenda, economista Francisco Cyrillo Corrêa, acrescentando que as prefeituras que não entregarem suas declarações até o dia 15 último, não receberiam as quotas do ICM, durante todo o exercício de 1973.

NOITE INTERNACIONAL

Hoje, no luxuoso restaurante do Clube Doze de Agosto, mais um jantar internacional, que continuará na noite, com show e sorteio de mais um faqueiro de prata.

Anna Dimatos e Luiz Nápoli, após a cerimônia religiosa no sábado. O casal já está em Bariloche.



Maria Alice Daura Silva e Felipe Otavo Boabaid, durante a recepção do seu casamento, no sábado. O casal também se encontra em Bariloche.

- A jovem senhora Nair Maria Laurindo da Luz, preparando-se para a comentada festa da Dijon: comprando um belíssimo modelo em crepe preto, na Art-Nouveau.
- "Contestado", o extraordinário espetáculo de Romário José Borelli, estréia hoje, na cidade de Joaçaba.
- Para participar de um curso de arte culinária internacional, viaja para São Paulo o conhecido Eduardo Rosa.

CINEMA PARA HOJE

EXIBIDORA CENTROSUL LTDA

SÃO JOSÉ 3 - 7,45 - 9,45 Hs.

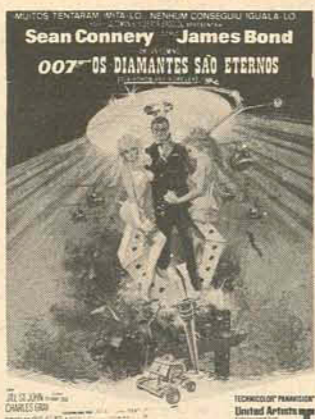

RITZ 5 - 7,45 - 9,45 Hs.



CORAL 3 - 8 - 10 Hs.



JALISCO 8 Hs.



"AS NOITES DE IEMANJÁ"
DIREÇÃO: MAURICE CAPOVILLA
JOANNA FOMM
SERGIO HINGST
NEWTON PRADO
CENSURA : 18 ANOS

GLÓRIA 5 - 8 Hs.



CINE ROXY

2 - 8 Hs.

PROGRAMA DUPLO

1º FILME

AQUI ESTÁ UM FILME FEITO COM ALMA...
Uma história de amor apaixonadamente bela...



Florinda Bolkan - Tony Musante
O Anônimo Veneziano

2º FILME



RAJÁ 8 Hs.



S. LUIZ 8 Hs



CINE RITZ A PARTIR DE DOMINGO

OS DEVISSOS

Jardel Filho - Darlene Glória - Francisco Di Franco

PARTICIPAÇÕES ESPECIAIS: FABIO SABAG • JORGE DÓRIA
MILTON MORAES • SERGIO MALTA
WILSON GREY • MARIO PETRAGLIA

PRODUÇÃO: CRAB - PRODUÇÕES CINEMATOGRÁFICAS LTDA.
PRODUÇÕES CINEMATOGRÁFICAS HERBERT RICHERS

FOTOGRAFIA: JOSÉ ROSA
ESCRITO, PRODUZIDO E DIRIGIDO POR: CARLOS ALBERTO DE SOUZA BARROS
COLORIDO

DISTRIBUIÇÃO IPANEMA FILMES

CINE S. JOSÉ A PARTIR DE SÁBADO

COLUMBIA PICTURES apresenta
UMA PRODUÇÃO HENRI VERNEUIL
JEAN-PAUL BELMONDO • OMAR SHARIF
DYAN CANNON

em



Produção Dirigida por HENRI VERNEUIL
Música de ENRICO MORRICONE - Baseira de HENRI VERNEUIL
RENATO SALVATORI

(Le Casse)

feminina

Marisa Ramos

É A PRIMAVERA QUE CHEGA



Com a primavera chegando, as roupas se tornam mais leves e coloridas. Eis dois graciosos modelos, alegres, soltos e juvenis, um em estampado miudinho com mangas brancas e outro em xadrez, bem soltinho também. E os tamancos continuam predominando.



O xadrez multicolorido, com saia de pregas largas. A blusa é usada para fora do cós, tem gola pontuda e mangas curtas. Os bolsos são envelopes, abotoados sobre o busto com botões.

Três peças de malha: short de boca larga, pull ajustada até a altura dos quadris e casaquinho quase do comprimento do short. Decote redondo, manga japonesa e bolsos embutidos.



Este modelo é em azul, com bolinhas brancas e muitas flores. Jaquetinha curta, com mangas bufantes terminando em babadinho. Os botões se repetem na saia que é evasée, com abertura nos dois lados.

A mesa surprêsa

Excelente para quem tem pouco espaço, esta mesa que pode se transformar. Ela serve para refeições, ou para centro, à frente de um sofá, por exemplo. Madeira laqueada de branco, ou da cor que você preferir, pode ser feita em casa mesmo, para quem gosta deste tipo de trabalho. As medidas podem ser adaptadas para o local a

que for destinada, é só fazer as balações.

Nesta, para ser mesinha, tem 45 centímetros de altura. Para mesa de refeições, virada de lado, sua altura é de 70 centímetros. Mas, em ambos os casos, a tampa medirá 120 x 70 centímetros. Olhe as fotos e você vai entender a mesa-surpresa.



Eis a mesa, como centro, em sua sala, à frente dos estofados. Baixinha, tem 45 cm. de altura e a tampa mede 120 x 70 cm.

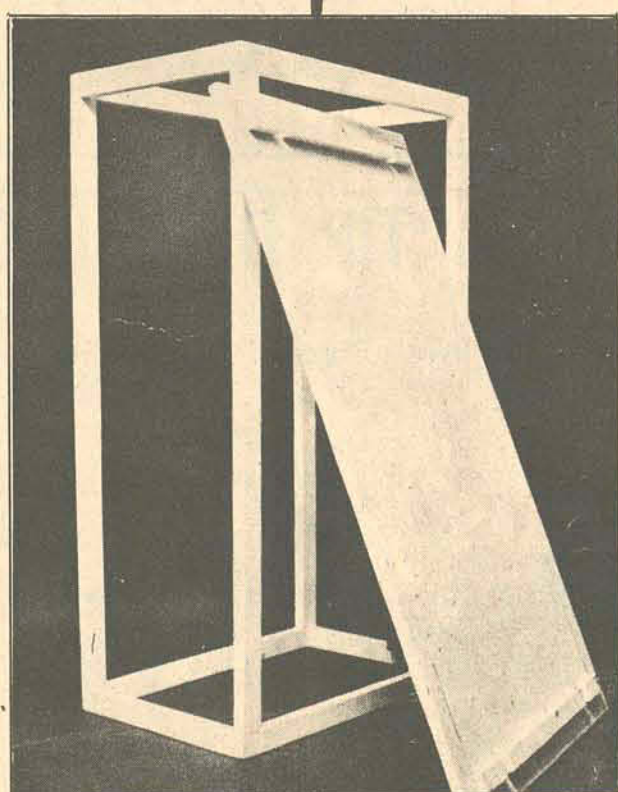

Para você ter uma idéia melhor, aqui nesta foto, a mesinha está desmontada. Você pode ver como não tem grandes segredos e é fácil de fazê-la.



Aqui a mesa já montada para refeições. Virada de lado, sua altura é de 70 centímetros. Mesa perfeita para 4 pessoas.

Horóscopo Omar Cardoso



ÁRIES - Mantenha controle sobre o seu dinheiro, pois hoje poderá gastá-lo tão rapidamente quanto ganhar. Tudo que luxo e conforto, poderá chamar sua atenção. Os amigos poderão contribuir para a elevação de seu prestígio social. **TOURO** - Se alguém se mostrar desatencioso para com você, não ligue para isso. As pessoas nascidas em Touro têm, como astro regente o simpático Planeta Vênus, astro que sempre beneficia o nativo e indica numerosas amizades. **GÊMEOS** - Dia excelente, bom mesmo, para quem nasceu em Gêmeos, como você. Aproveite a fase para cuidar dos seus principais interesses e solicitar favores ou empréstimos, caso necessite.



CÂNCER - O dinheiro que gastar para tratamento de saúde ou a conservação da mesma será muito bem empregado, nesta sexta-feira. Isto contudo, não é indício de que esteja forçosamente doente.



LEÃO - Alguma emergência inesperada poderá reclamar seus cuidados neste dia e você poderá se sair muito bem, ganhando prestígio e popularidade pelo que fizer ao seu semelhante.



VIRGEM - Ver, ouvir e calar, nem sempre é tão fácil, mas pode ser muito útil em determinadas ocasiões. Hoje, por exemplo, isso poderá assumir importância decisiva. De qualquer forma, esteja preparado

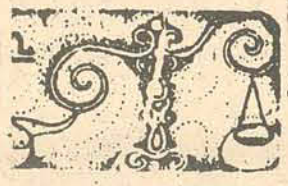

LIBRA - Seu horóscopo será um dos mais beneficiados neste dia, pois além de ser a sexta-feira um dia propício aos nativos de Touro e Libra você está vivendo, também, um dos melhores meses zodiacais.



ESCORPIÃO - Ainda hoje você deverá tomar alguma cautela para não se comprometer em aventuras arriscadas ou tomar decisões de modo precipitado. Evite, também, as altas velocidades se dirigir veículo.



SAGITÁRIO - Fase benéfica para as amizades e para contar com a colaboração de auxiliares e pessoas amigas. Se viajar, poderá fazer valiosas e duradouras amizades com nativos de Libra.



CAPRICÓRNIO - Aprenda a fazer amizades com pessoas nascidas em Áries, Câncer e Libra e poderá ter grande proveitos desses contatos pessoais.



AQUÁRIO - Esteja de espírito preparado para uma surpresa agradável no setor amoroso. O período é dos mais propícios para questões de ordem financeira.

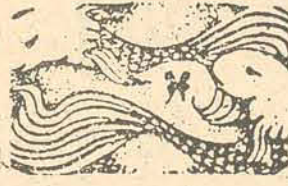

PEIXES - Período apropriado para cuidar de assuntos do seu maior interesse principalmente que estejam ligados à família ou parentes em geral. Ao falar com a pessoa amada, poderá descobrir um segredo importante

CONVITE ÀS NOIVAS ADQUIRAM SEU ENXOVAL EM



SEM MUITA PROCURA E PERDA DE TEMPO. CAMA-VARIADA E SEMPRE RENOVADA COLEÇÃO DE LENÇÓIS PARA TODOS OS GOSTOS E FAIXAS DE PREÇOS, DESDE O MODERNO AO TRADICIONAL. MESA: COMPLETO SORTIMENTO DE GUARNIÇÕES DE MESA. BANHO: O MELHOR DAS MELHORES INDÚSTRIAS EM ARTIGOS FELPUDOS. MAIÓS - SAIDAS - MALHAS FINAS JÁ ESTÁ A VENDA A BELA COLEÇÃO VERÃO 72/73. PREÇOS SEM COMPETIÇÃO. CRÉDITO INSTANTÂNEO, SEM ACRÉSCIMO. HORÁRIO: 9 ÀS 12 e 14 ÀS 19 HORAS.



R. CONS. MAFRA, 47 - FONE 4302

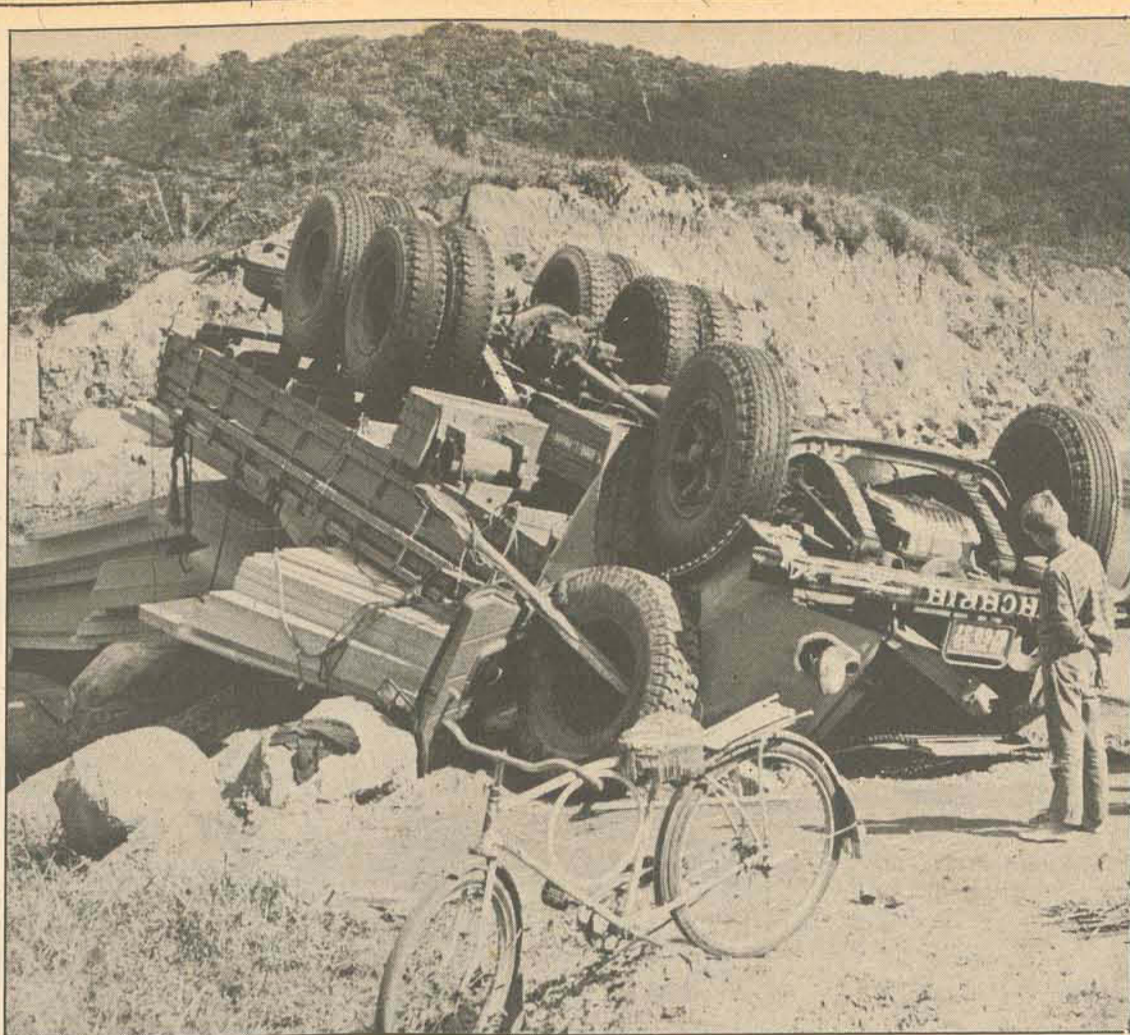

Em praça pública, exposta como os restos macabros dos condenados à morte e a antigos rituais de execração pública, o cadáver de uma Kombi jaz em frente a Catedral Metropolitana, numa agressiva advertência aos motoristas imprudentes e aos pedestres incautos. Mesmo assim, na Semana do Trânsito, os acidentes não diminuíram.

Acidentes de trânsito: uma moléstia contagiosa

As primeiras horas do dia 16 de agosto, a kombi placa GO-0036 desenvolvia boa velocidade na BR-101, e trazia a bordo uma lotação que seguramente ficaria melhor acomodada num ônibus: 16 pessoas. Todas muito alegres e, na sua maioria, jovens. Vinham de uma festa religiosa em Azambuja e alguns divertiam-se durante o trajeto até Governador Celso Ramos (ex-Ganchos) entoando ágeis canções. Das 16, nenhuma delas conseguiu chegar ao destino. Quatro chegaram à eternidade e as outras 12 aos Hospitais Sagrada Família e Caridade.

No cruzamento da estrada de acesso ao município dos viajantes com a BR-101 um movimento equívoco do motorista da kombi colocou-a exatamente na posição de ser abalroada por um pesado caminhão Mercedes-Benz,

que trafegava em sentido contrário. Esta kombi, que hoje serve de sinistra advertência aos motoristas imprudentes, exposta em praça pública, é também o símbolo de um novo flagelo, cada vez mais perigoso e fatal: os acidentes de trânsito. Na Semana do Trânsito, quando uma campanha obsessiva acende o sinal vermelho da advertência, os acidentes não deixaram de acontecer.

Nos últimos meses a média diária de emplacamento de novos veículos é de mais de 10 carros, e somente no mês de junho foram emplacados 384 automóveis em Florianópolis. No ano de 1965, o Detran tinha registrados apenas 3.812 veículos. No fim do primeiro semestre de 1972 esse número já ascendia a 13.250. E a cidade, cuja população cresce numa proporção de 3% ao ano e

se desenvolve vertiginosamente, não conquistou a rigor nenhum novo espaço físico para permitir, sem atropelos, a circulação dessa frota tão numerosa. O corolário desse irrefreável aumento do número de veículos é o aumento de número de acidentes, muitos dos quais provocados por alguns dos 400 novos motoristas que se habitam por mês no Detran

Para o Coronel Alinor Ruthes, Diretor do Departamento Estadual de Trânsito, "somente as campanhas educativas e a conscientização dos motoristas poderão constituir instrumentos válidos para que as cifras alarmantes dos acidentes comecem a baixar". Mas as razões mais ponderáveis e as causas mais diretas na produção dos acidentes não se subsumem apenas a imperícia dos motoristas. Escapam também da alçada e da competência

do Detran, fugindo ao poder de Polícia do órgão e a força coercitiva de um sinal vermelho. Estão além do impotente recurso das decisões normativas e se alojam numa verdade incômoda, mas irrefutável: há falta de espaço físico nas ruas acanhadas da cidade para suportar o tráfego sempre crescente. Este problema somente terá soluções viáveis com a conquista de novos espaços ao mar e a construção de novas pistas que evitem o centro conflagrado e consintam verdadeiros anéis rodoviários na sua periferia.

Na BR-101 os postos de patrulhamento precisam se multiplicar, a fim de que os acidentes não se multipliquem na atual e assustadora progressão geométrica.

No trânsito urbano, o Coronel Alinor Ruthes pretende imprimir uma "linha dura": certas infrações

mais graves, como excesso de velocidade, ultrapassagem em lombada, invasão de via preferencial e de sinalizada com sinal fechado, deverão ser punidas com multas mais severas, passando do grupo 3 para o Grupo 2, que prevê 50 a 100% do salário mínimo, além da apreensão da carteira de habilitação do infrator pelo período de 1 a 12 meses.

E julga que essas medidas, aparentemente drásticas, são extremamente necessárias, para que os acidentes de trânsito "não continuem matando tanto ou mais que todas as doenças infecciosas e transmissíveis".

Afinal, é preciso que a direção de um automóvel não se transforme definitivamente num instrumento de morte; e o trivial ato de atravessar uma rua deixe de equivaler a uma sentença de morte ou de invalidez.



Turismo

CIDADES DA EUROPA (I)

FRANKFURT



O "Romer", local dos banquetes de coroação imperial.



Jardim das Plantas, uma exposição permanente de flores.

Benvindo a Frankfurt, onde tradição milenar e espírito progressivo têm marcado, na mesma medida, o vulto da cidade. O antigo lugar de eleição e coroação de imperadores do Santo Império, apresenta-se hoje como um centro bancário e comercial dos mais desenvolvidos do mundo e como entrocamento de vias de trânsito internacionais.

Para iniciar, um passeio pelas ruas de Frankfurt já deixará o observador atento impressionado pela quantidade de interessantes testemunhas de épocas passadas; uma visita ao Romer, à catedral, museus, galerias, à antiga ópera e ao teatro ou, ainda, aos antigos bairros de Sachsenhausen e Hoechst, confirmam essa impressão.

Seus restaurantes oferecem pratos típicos de todos os países, sendo que uma visita aos conhecidos restaurantes de cidra, com suas especialidades regionais, não pode faltar num programa de visitas. Mas há, também, o jardim zoológico, um dos mais bem montados do mundo, o Jardim das Plantas e os parques públicos. Com uma situação geográfica privilegiada, Frankfurt é um permanente convite a passeios pelos arredores; desde as florestas do Taunus, até às estações balneárias ou ao Reno.

Desde séculos o nome de Frankfurt tem sido ligado ao ambiente de feiras internacionais, uma vez que a metrópole do Meno figura entre os mais importantes centros financeiros do mundo ocidental, mas a cidade é bem mais do que isso, principalmente para quem quer viver bons mo-

mentos.

Um roteiro dos mais simplificados, poderia resumir para o visitante, o que mais interessa ver nessa cidade onde o velho e o novo se misturam e que é, praticamente, ponto obrigatório de parada em toda a Europa.

Começando pelo centro da cidade, o Romer e o Salão Imperial. São três casas, com suas empenas de degraus, que são o símbolo da cidade. No meio, o próprio "Haus zum Romer", que contém no primeiro andar o Salão Imperial, onde celebraram-se outrora os banquetes de coroação. No Século XIX, o Salão foi ornado com quadros de todos os imperadores do Santo Império.

A ópera, que está em ruínas desde 1944, quando foi bombardeada, imita as formas do Renascimento, enquanto a Eiserner Steg, é uma ponte que foi construída em 1868 e liga a cidade antiga de Frankfurt ao bairro de Sachsenhausen, sendo um exemplo típico da arte engenharia do Século XIX.

A igreja de São Justino data da época dos Carolíngios, no Século IX e faz parte, portanto, dos edifícios mais antigos da Alemanha.

A catedral, edificada entre os séculos XII e XIV, foi consagrada a São Bartolomeu e nela foram coroados os imperadores do Santo Império, enquanto a Saalhokapelle é o mais antigo monumento que se conservou no centro da cidade (1175), sendo o único vestígio de um palácio imperial dos Hohensaufen.

Uma torre — a Torre

dos Vaqueiros — antigamente fazia parte da muralha medieval que circundava a cidade, e nela viveu, durante dois anos, em isolamento, o compositor Paul Hindemith.

Mas não é só em matérias de monumentos. Se o turista quiser continuar a seguir o roteiro, há ainda a igreja gótica de São Nicolau, construída no Século XII, e de cujas galerias assistia-se a Mistérios da Paixão, realizados anualmente em representação teatral; a Cassa Willemer, em estilo rococó, que era o lugar de encontro de Goethe e de Marianne von Willemer, imortalizada na Suleika do Divã Oriental-Occidental; o convento dos Carmelitas, construído em 1250 e em cujo claustro se vê ainda alguns vestígios dos afrescos pintados por Ratgeb, de 1514 a 1517; a casa e o Museu de Goethe, onde o notável escritor passou a infância e adolescência. No Museu, ricas coleções dão uma idéia de Goethe e da sua época.

Passando para o roteiro novo, o turista pode tomar o metrô, um dos mais organizados e completos do mundo, onde é imperdoável um atraso de um minuto; visitar o movimentado porto, de onde partem e chegam a todo momento navios de todas as partes, ou o aeroporto de Rhein-Main, um dos maiores do mundo, que já está atendendo de 15 a 17 milhões de passageiros por ano.

Desde 1963, Frankfurt possui um edifício de teatros, que reúne sob um só teto ópera, teatro, salão de concertos e pequenos auditórios. A ornamentação plástica do foyer, por si só

já um grande espetáculo, foi criada pelo escultor Zoltan Kemeny.

Para apresentações mais populares, o Pavilhão do Centenário, uma monumental cobertura, em meio a um imenso terreno ajardinado.

PARQUES, FLORESTAS E ESTÁDIOS

De todas as cidades da Alemanha, e quase da Europa, Frankfurt é a mais rica de florestas próprias. O Bosque Municipal abrange 4.351 hectares de superfície, sendo um dos cinco grandes parques de recreio no centro da cidade. Além disso, existem jardins no lugar da antiga muralha e alguns outros parques. O chamado "Nizza", um passeio nas margens do Meno, com muitas plantas exóticas, tem um encanto especial.

O jardim zoológico, fundado em 1858, é um dos mais importantes da Europa e hospeda, atualmente, cerca de seis mil animais de mil espécies.

No "Palmengarten" — Jardim das Plantas, grande riqueza de flores indígenas e exóticas, em todas as estações do ano. Foi instalado com uma superfície de 6,5 hectares, estando atualmente com 20.

A parte sul da cidade

abriga o Waldstadion, uma praça desportiva destinada a grandes acontecimentos, e que dispõe de lugar para 24.000 pessoas sentadas e 48.000 de pé. O campo principal e central é iluminado por gigantescos refletores. Perto dali o hipódromo de Niederrad, cuja pista foi instalada para corridas em terreno plano e corridas de obstáculos, dia e noite.

O RIO MENO E SEUS CASTELOS

Muitos cantos românticos têm resistido aos tempos modernos com os seus impulsos modificativos. As margens do rio Meno são um exemplo disso. Lá, perto do centro da cidade, vários restaurantes típicos, onde o colorido — dentro e fora — é dado pelas flores em profusão. Dali se avista o Groser Feldberg, o monte mais alto do Taunus, com 881 metros de altura.

Um pequeno barco, através do rio, faz com que desfilam os inúmeros castelos às suas margens: o Castelo de Kronberg, construído por volta de 1.230 e restaurado no Século IX, é testemunha do esplendor da época cavalheiresca. A pequena cidade está situada no meio de uma belíssima paisagem pela qual se sentiu atraído o pintor Hans Thoma. A Saalburg, castelo romano reconstruído no Século II, fazia parte das fortificações do Limes, fronteira do Império Romano. O Bad Homburg, onde viveu o landgrávio Frederico II, "Príncipe de Homburg", é também chamado "Mãe de Monte Carlo", com referência ao seu cassino de jogos. Além disso, o Castelo do Príncipe Eleitoral de Aschaffenburg, um dos mais anti-

gos. Mas Frankfurt não é só isso. A par das tradições, há uma trepidante vida moderna, onde a noite atrai milhares de visitantes aos seus cassinos, clubes noturnos e restaurantes típicos e internacionais, sempre com muita alegria e muita música, muita cor e muito movimento, que bem merecem uma programação especial no roteiro de viagens de qualquer turista.

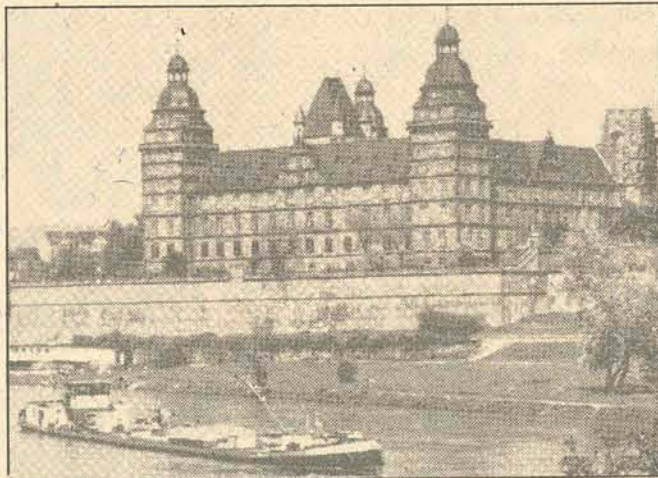

Castelos às margens do Meno.

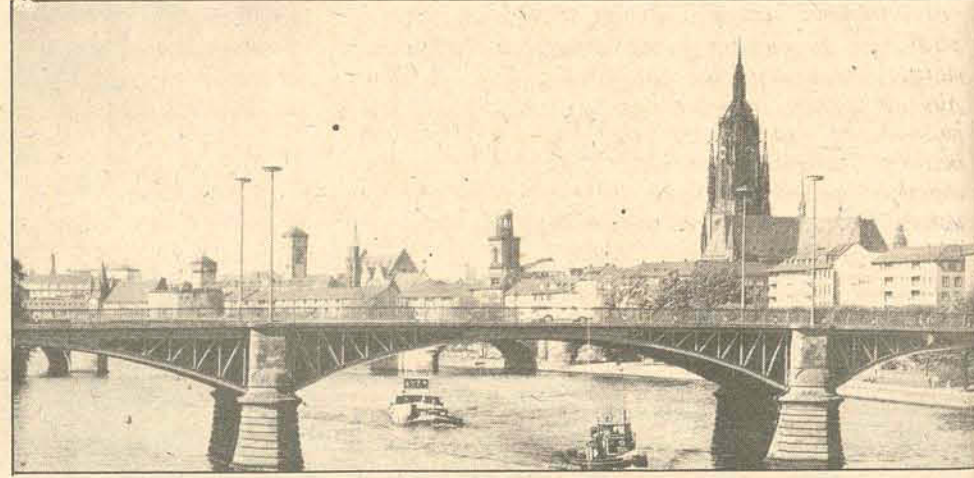

Frankfurt sobre o Meno: a paisagem preferida de Goethe.



Edifício dos teatros: ópera, teatro e salões de concertos.



A casa e Museu de Goethe, tal como era na época

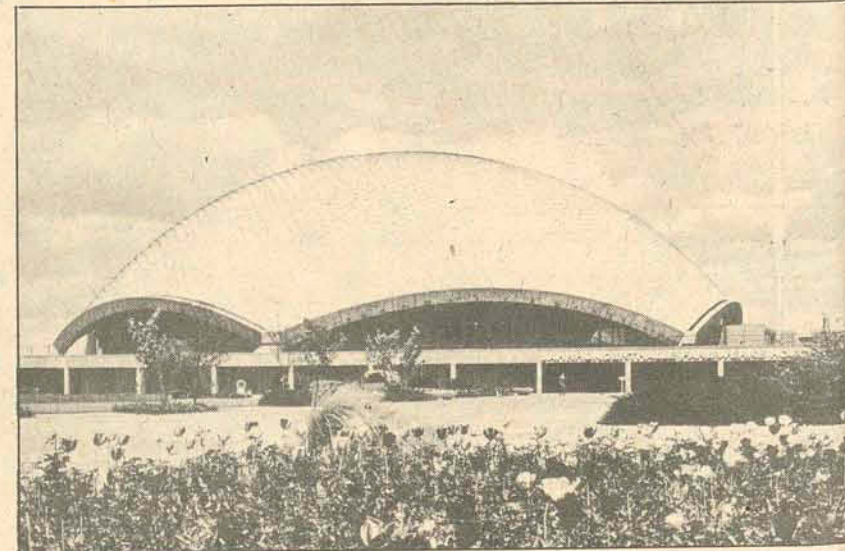

Pavilhão do Centenário, para apresentações diversas.

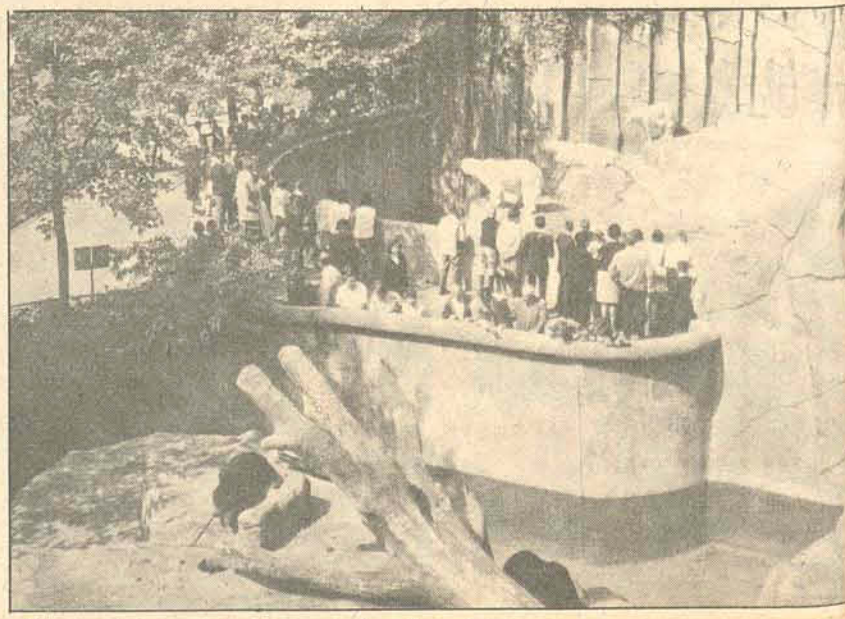

No zoológico, seis mil animais de mil espécies.

Tour

Dando continuidade ao seu plano de expansão, assim como vem fazendo nas linhas domésticas, a VARIG acaba de incluir Genebra nas suas rotas internacionais. Essa nova escala será servida com duas frequências semanais, partindo do Rio de Janeiro todas as terças e sextas-feiras, prosseguindo até Zurich. Enquanto isso, Lisboa passou a operar com mais um voo diurno, saindo do Rio, todos os sábados, às 8 horas da manhã.

A Air France anunciou em Berlim, que expirará a 31 de outubro próximo, os acordos de "pool" com a BEA, para os voos no interior da Alemanha, ligando Frankfurt e Munique a Berlim. Entretanto, depois de 1o. de novembro, a Air France terá dois voos diários Paris/Berlim, sendo um via Colônia.

Cannes continuará, cada dois anos, sendo sede do Salão Internacional de Aviação Geral, Aeromodelismo e Passatempos Motorizados. Este ano participaram, entre outros, os aviões e helicópteros construídos pela Cessna, Bell, Piper, Aéro Comander, Beechcraft, HS 125 e Lear Jet. Instalações permanentes serão edificadas nos terrenos do aeroporto de Cannes-Mandelieu, o que permitirá uma melhor promoção da exposição junto aos compradores franceses e estrangeiros.

A Air France está distribuindo a seus passageiros, nos voos de longa distância, pílulas de ascorbiato de quinino vitamínico, muito eficiente para reduzir as tensões e diminuir o desejo de fumar.

Enquanto isso, já está em funcionamento desde 28 de maio, a ligação ferroviária entre o aeroporto de Orly (estações sul e oeste) e as estações de Orsay e Austerlitz, ficando comprovado o seu sucesso junto aos viajantes, pois com a duração total de 35 a 42 minutos, não mais existe a preocupação de se perder o avião, quando o embarque ocorre durante as horas de congestionamento de trânsito. Os trens partem de 15 em 15 minutos.

Com o objetivo de divulgar o Brasil nos seus aspectos mais turísticos e atraentes, e também colaborando com a nova política do Governo Federal, através da Embratur, de valorização e incremento do turismo interno, a Varig acaba de lançar o folheto "As Grandes Cidades do Brasil". Dentro de sua linha de programação de trabalhos que ilustram uma verdadeira imagem do Brasil em seu conjunto, a Varig lançará esse folheto em diversos idiomas, nas principais cidades da Europa, Estados Unidos, África e Oriente. Primorosamente impresso e ilustrado com fotografias a cores, das mais variadas e sugestivas, o folheto traz um texto leve e objetivo, focalizando as capitais brasileiras e os pontos turísticos de maior atração.

Na Grande Área

— Uma boa notícia: A Diretoria da CBD reúne-se amanhã para examinar os problemas que já ameaçam o desenvolvimento regular do Campeonato Nacional. Em outras palavras: A CBD está sentindo que precisa assumir — e de pulso firme — o controle do Campeonato, antes que as federações transformem a competição num torneio de caprichos, de truques e desordem.

TIPO MARAVILLOSO

A revista argentina *Corsa*, especializada em automobilismo, faz um hino a vitória de Emerson Fittipaldi. Um pedacinho do editorial com o calor da língua espanhola: "Sencillamente extraordinário. Absolutamente magistral. Sobre 14 carreras de Fórmula uno, gana 9. Cinco de ellas puntuables: los grandes premios de Espana, Belgica, Inglaterra, Austria y Italia". E mais adiante: "ni que hablar de sus actuaciones en formula dos. Simplemente digamos que con un auto bastante baquetado, gana todas las que corrio en el ano. Es una actuacion casi sin precedentes en la historia del automovilismo mundial".

E, por fim: "El campeonato mundial de Emerson nos llena de alegrías a todos, no solamente o por el simple hecho de ser un brasileiro, um sudamericano, sino por que Fittipaldi es un tipo humanamente maravilloso. Increiblemente humilde y extraordinariamente afable com todos, pero no con la afabilidad prefabricada para las "Public Relations" personales, sino con una simpatia y don de gentes natural del bien nacido".

BOLAS DE PRIMEIRA — Os dois jogadores mais caros do mundo? Longe, longe, Gerson e Artime: Se o Fluminense fizer as contas, direitinho, vai descobrir que cada minuto de bola dos dois está custando uma fortuna.////// uma decisão da FIFA que os árbitros europeus estão aplicando com o maior rigor: Jogador machucado tem que ser socorrido fora do campo. Ou sai sozinho ou sai corregado em maca. Não deixam médico entrar em campo em hipótese alguma.////// Uma que me contaram agora: na última excursão do Botafogo à Espanha, o zagueiro Brito, da Seleção Nacional, circulou em público, vestido normalmente mas descalço. A direção do Botafogo deve ter achado o maior barato, como a do Flamengo, há dias, deve ter ficado orgulhosa de ver Paulo César andando nu da cintura para cima pelas ruas comerciais de Manaus. Sobriedade na hora tla fama e da fortuna, ah como isso é raro! Festejamos, então, a compostura de um Pelé, de um Tostão de um Fittipaldi.////// Uma atitude inaceitável dos times do Rio e São Paulo é voltarem do Norte e Nordeste, chorando por tudo. Certo, ninguém pode aplaudir a hostilidade de torcedores que jogaram pedras no ônibus do Flamengo. E é justo que o Flamengo faça um protesto, reclamando mais proteção das autoridades esportivas e policiais aí porfora. Mas, não se vê nenhuma palavra de reconhecimento ao valor das equipes nortistas que, no campo de jogo, portaram-se limpamente, arrancando aos grandes times cariocas e paulistas resultados expressivos. E como diz o zagueiro Assis: prá ganhar deles, no Norte e Nordeste, tem que jogar muito e correr mais ainda.////// O professor Toniato deve estar muito contente da campanha, do time do Botafogo no Campeonato Nacional: três empates e uma derrota, cinco pontos perdidos dos quais três aqui, no Maracanã, e dois fora de casa.////// Se funcionar a lógica, a fase norte-nordeste deverá ser riquíssima de pontos perdidos.////// Sempre achei que o brasileiro mais virado em esporte dos que conheço, é o caixa alta Almeida Braga. Os jogos olímpicos de Munique, lá passando de estádio em estádio (natação, voleibol, basquete, atletismo, ginástica, boxe, tudo enfim), almoçava sanduiche para não perder tempo, terminada a jornada, mandava-se para o hotel, ligava a televisão e revia em tape tudo o que viria durante o dia.

Armando Nogueira

ATENÇÃO

A. GONZAGA MANTÉM PLANTÃO NOTURNO ATÉ ÀS 22 HORAS.

LETRAS DE CAMBIO

FIVAP

LIQUIDEZ IMEDIATA

Ten. Silveira, 21 - Salas 4 e 5
Fone 2965

RESTAURANTE ARPOADOR

Antigo Issac, agora sob nova direção, com nova equipe. Totalmente reformado, com preços módicos. Possui preços especiais para grupos.

Aberto a partir de 6.09.72.

Mengo ganhou a primeira, com mais um gol de Doval

RIO — Um gol de Doval aos 29 minutos da etapa final, foi o suficiente para o Flamengo conseguir sua primeira vitória no Campeonato Nacional, derrotando o Atlético na noite de ontem, no Maracanã por 1 a 0.

O time de Telê, ainda em formação, foi bem superior ao Flamengo na primeira etapa, e se não fossem as defesas milagrosas de Renato, o resultado seria outro. O Flamengo, que jogou num sistema defensivo, recuando Paulo Cesar para fazer o papel de terceiro homem da meia cancha, somente ameaçou o arco de Mussula com perigo aos 26, quando Caio encobriu o goleiro atirando para fora.

No Atlético, as chances de gol foram maiores e Dario, aos 35 atira forte e a bola bateu na testa de Renato indo para fora.

FINAL

Para o segundo tempo, o Flamengo voltou com mais agressividade e logo aos 9, depois de boa jogada de Paulo César, Vicentinho perde gol feito. O time de Zagalo começa a mandar no jogo e os jogadores do Atlético tentam conter os do Fla na base do sarrafo. Mas de nada adiantavam, pois Paulo César em noite inspirada, levava constante perigo a Mussula. Aos 20, Zagalo faz entrar Humberto no lugar de Caio, para jogar na meia cancha, passando Doval a atuar ofensivamente. Aos 28, com a defesa do

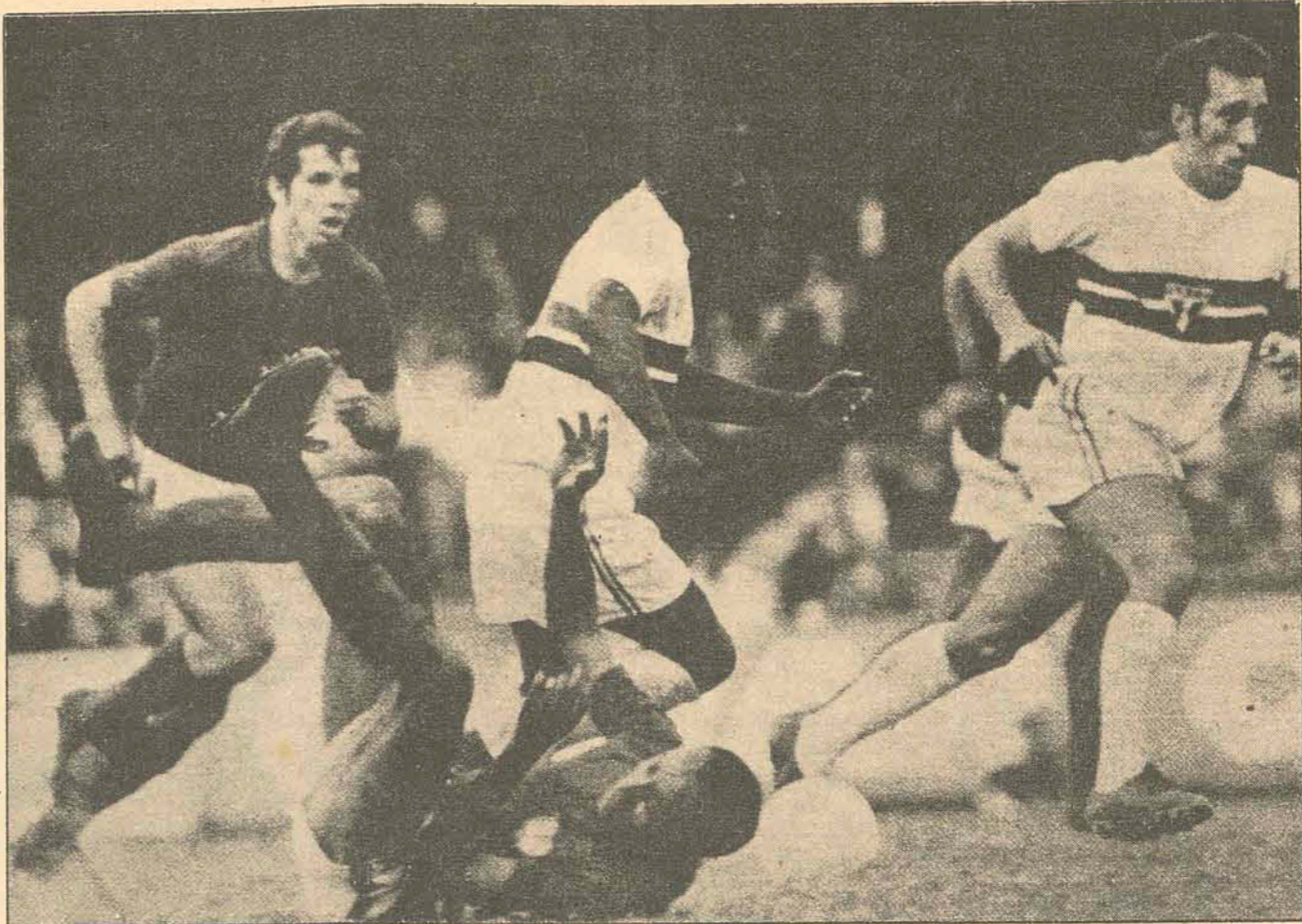

Toninho fez o gol de empate do São Paulo, no segundo tempo de jogo contra a Portuguesa, que jogou muito melhor ontem.

Atlético falhando, Humberto atira forte para a bola chocar-se no travessão. Um minuto depois, Paulo César, em jogada individual passou por Cincunegui e Oldair e da linha de fundo cruzou para Doval de cabeça marcar o único tento da partida. Telê tenta parar o Fla, mandando seus jogadores marcarem em cima e fez entrar Cabinho para jogar ao lado de Dario, já sem pernas. Zanata ainda entrou no lugar de Zé Mário e o Fla conti-

nuou com o mesmo ritmo.

Aos 33, no lance mais discutido da partida, José Faville Neto, deixa de marcar penalti de Wanderlei em Humberto, causando á revolta da pequena torcida de 14 mil pagantes que rendeu cr\$ 89.778,00.

Com a partida ganha, o Flamengo limitou-se a toques de bola fazendo o tempo passar, para desespero do Atlético, que ficou na última colocação de sua chave, com 7 pontos perdidos, sem ter ven-

cido ainda ninguém.

Os times jogaram assim: Flamengo — Renato; Moreira, Chiquinho, Tinho e Rodrigues Neto; Liminha e Zé Mario (Zanata); Vicentinho, Caio (Humberto), Doval e Paulo Cesar. Atlético — Mussula; Cincunegui, Raul Fernandes, Vantuir e Claudio; Vandereley e Oldair; Guerinio (Serginho), Dario, China (Cabinho) e Romeu.
FLUMINENSE 0 X 0 AMÉRICA — MG
Belo Horizonte — O

Fluminense manteve a liderança da chave D, agora ao lado do Grêmio e Ceará, ao empatar com o América em 0 a 0 no Mineirão. Resultado justo da partida movimentada de ontem à noite em que os ataques perderam várias oportunidades de marcar. O América, que também continua invicto, jogou melhor no primeiro tempo caindo de produção no final, onde o Flu dominou a partida que rendeu Cr\$ 32.938,00 com públi-

co pagante de 5.916 pessoas.

Romualdo Arppi Filho, da Federação Paulista foi o árbitro com boa atuação. As duas equipes jogaram assim: Fluminense — Felix; Toninho, Silveira, Assis e Marco Antônio; Denilson e Didi (Artime); Cafuringa, Jair, Rubens e Lula (Sergio Roberto). América — Elcio; Augusto, Wander, Luiz Alberto e Alemão; Pedro Omar e Juca Show; Eli, Cândido (Merola), Helio e Tão.

SÃO PAULO 1 X 1 PORTUGUESA

São Paulo — Num jogo bastante movimentado, Portuguesa e São Paulo empataram em um gol, no Morumbi, na presença de um público pequeno que vibrou pouco por causa do frio e da chuva que desabou depois de meia hora de jogo.

A Portuguesa marcou primeiro, aos 20 minutos do primeiro tempo, através de Eneas de cabeça. Aos 25 minutos do segundo tempo, Toninho, recebendo um passe de Paraná, empatou. O juiz foi Emidio Mesquita e a renda somou Cr\$ 29.461,00, para 3.880 pagantes.

O São Paulo jogou com Vanderley; Forlan; Samuel, Arlindo e Gilberto; Edson (Teodoro) e Pedro Rocha; Paulo (Zé Carlos), Terto, Toninho e Paraná. A Portuguesa teve Carioca; Deodoro, Darcio, Guarani e Fogueira; Didi e Dicá; Xaxá (João Marques), Basfio, Enés e Wilsinho.

Os clubes do Nacional

Aracaju — A equipe do Sergipe, que empatou na quarta-feira no Recife com o Santa Cruz, embarca hoje às 7h30min, pela Transbrasil, para a capital paranaense, onde enfrentará o Coritiba domingo. Segundo o treinador Dequinha, "o Sergipe já provou que não é um timinho como estavam falando e, principalmente, que não tem medo de cara feia. Vamos a Curitiba sabendo que a parada é indigesta, mas se os paranaenses bobear, estamos aí". O técnico informou ainda que será mantida a mesma equipe que empatou no Recife.

São Paulo — O treinador Pepe vai pedir a Pelé que jogue contra o Fluminense domingo, no Rio, "porque essa partida é muito importante e a equipe precisa de seu futebol para vencer." Pelé alega cansaço e dores na virilha. Alcindo, com uma contusão no joelho direito, é outro problema para Pepe.

O Corinthians voltou de Belo Horizonte com quatro jogadores machucados: Baldochi, Aladim, Mirandinha e Adãozinho. A contusão mais grave é de Baldochi, com o pé esquerdo muito inchado. Provavelmente não jogará contra o Nacional domingo em Manaus.

Manaus — A torcida do Nacional está empolgada com o jogador Campos, que de reserva do time passou a goleador do Campeonato, com 4 gols. Ele salvou quarta-feira, em Natal, o seu clube da derrota e está sendo apontado como a "arma secreta do treinador Paulo Emilio contra o Corinthians.

Salvador — Os jogadores do Vitória estão alegres pelo empate com o Ceará em Fortaleza, mas o técnico Jorge

Vieira não esconde sua preocupação pelo jogo de domingo, contra o enigmático América Mineiro. Alertou os atletas, no treino tático de ontem, contra a "perigosa cavadinha de lustrich".

Porto Alegre — O Grêmio embarcou ontem para Fortaleza, com o técnico Daltro Menezes afirmando no aeroporto Salgado Filho, que "a derrota no Grenal foi uma tremenda injustiça. Estivemos e somos melhores. Vamos provar isso vencendo o Ceará dentro de casa, o que será uma vitória indireta sobre o Internacional, que perdeu de 3 a 1 para os cearenses".

O Internacional embarcará para o Rio às 19h30min de hoje e os jogadores estão otimistas para enfrentar o Vasco amanhã, no Maracanã. O técnico Dino Sani disse que Figueiroa terá a missão específica de marcar Tostão.

Rio — Ainda não refeitos da alegria pela expressiva vitória da quarta-feira contra o América, os jogadores do Vasco da Gama, contagiados com a humildade do treinador Mário Travaglini, encaram seu adversário de sábado, o Internacional, "como um osso duro de roer". Travaglini diz o mesmo, mas não esconde um sorriso de confiança, baseado na grande forma do time, que parece ter encontrado em Roberto uma segunda edição do goleador Ademir Menezes, que marcou época no clube.

No América, apesar da derrota, o ambiente não é de tristeza. Wilson Santos, o treinador, acha que o escorço foi exagerado, mas "futebol tem estas coisas". Agora o pensamento de todos é só um: "faturar o Náutico domingo no Recife, para equilibrar o ânimo".

CLASSIFICAÇÃO POR PONTOS GANHOS

Grupo A		Coritiba	6
Vasco	7	Cruzeiro	5
Bahia	4	Remo	5
São Paulo	4	Flamengo	4
Inter	4	Palmeiras	4
América-GB	3	Náutico	2
Sergipe	2	ABC	2

Grupo C		Grupo D	
Corinthians	5	Ceará	6
Santa Cruz	5	Fluminense	6
Botafogo	3	Grêmio	6
Nacional	2	América-MG	4
Portuguesa	1	Santos	4
Atlético	1	Vitória	4
Grupo B		Brasil	2

Amadorismo

Brasileiro de Tênis hoje em Recife



Recife — (AJB) — Com a presença de mais de 70 atletas, representando 10 Estados, tem início hoje, às 9h, os jogos do Campeonato Brasileiro de Tênis que reúne no Recife os maiores do Tênis Brasileiro, nas categorias masculina e feminina.

Somente às 8h a Comissão Organizadora definirá o nome dos atletas que participarão dos primeiros jogos, nas quadras dos clubes Internacional e Iate. Ontem à noite chegaram as últimas delegações acompanhadas de Paulo Lemann, e Thomas Koch, gaúchos. Mandarinino que acaba de chegar da Espanha ainda está no Rio devendo chegar ao Recife hoje.

Embora os jogos tenham início às 9 horas, somente à noite vai ser realizado o Congresso de Abertura. A antecipação das partidas foi autorizada porque cada uma delas pode durar até três horas e o Campeonato deverá estar encerrado no dia 30, com a entrega de medalhas aos vencedores.

Participam do campeonato os Estados do Ceará, São Paulo, Rio Grande do Sul, Pernambuco, Guanabara, Estado do Rio, Brasília, Bahia, Santa Catarina e Paraná.

Os jogos femininos e masculinos serão simultâneos. Só com abertura hoje à noite a Confederação Brasileira de Tênis, formará as chaves da rodada em duplas do campeonato.

Isso porque os atletas ainda não definiram com quem pretendem jogar, em conjunto. É possível que se formem duplas masculinas, femininas e mistas.

Thomas Koch comunicou hoje à Comissão Organizadora do Campeonato Brasileiro Aberto de Tênis que não pretende jogar em dupla, participando apenas da rodada simples da competição. Com a decisão de Koch acreditam os Organizadores que o título masculino pode ficar entre o carioca Paulo Lemann e o paulista Carlos Alberto Kirmar.

Koch, ao que tudo indica, não está em boas condições físicas e a maior prova, segundo os jogadores pernambucanos, é essa sua decisão de não atuar em duplas. Esperava-se, até hoje que Koch jogasse em dupla com Mandarinino.

O carioca Paulo Lemann, atual campeão brasileiro de Tênis, é um dos que reúne, atualmente, maiores condições de vencer o torneio. É ainda favorito, o paulista Carlos Alberto Kirmar.

Koch, gaúcho, e Mandarinino não deixam de ser favoritos, pela grande categoria e fama que possuem. Luiz Felipe Tavares e Airtton Cunha, também de São Paulo, se destacam como bons jogadores e, como o restante dos grandes mestres do Tênis brasileiro, só participarão da segunda rodada do campeonato.

Brasil é campeão no volei

Rio — O Brasil venceu ontem à noite, no Ginásio da Associação Atlética Banco do Brasil, o campeonato Sul-Americano de volei juvenil nas duas categorias, com a arbitragem ganhando do Chile e a feminina o Peru, ambos por 3 sets a zero.

A seleção masculina derrotou seu adversário em apenas 36 minutos, com parciais de 15 x 3, 15 x 2 e 15 x 6, sob arbitragem do peruano Júlio Moreno.

A feminina também não encontrou dificuldades para derrotar as peruanas em 46 minutos, com parciais de 15 x 3, 15 x 10 e 15 x 0. O argentino José Carlos Rio foi o juiz.

TRIBUNAL DE JUSTIÇA
DIRETORIA DE DOCUMENTAÇÃO E PUBLICAÇÕES

RESENHA DE JULGAMENTOS

A Primeira Câmara Civil do Tribunal de Justiça do Estado de Santa Catarina, em sessão ordinária de quinta-feira dia 21 de setembro de 1972, julgou os seguintes processos:

1) Agravo de petição no. 2.913 de Lages, agrte. Indústria de Madeiras Prateada S/A e agrdo. Sebastião Moreira Wolff, por seu filho Paulo Roberto Wolff.

Relator: Des. ALVES PEDROSA

Decisão: Por votação unânime, negar provimento ao agravo. Custas pela agravante.

2) Agravo de petição no. 2.924 de Orleans, agrtes. Dr. Juiz de Direito, "ex-officio", e o INPS, e agrdo. José Machado Costa.

Relator: Des. ALVES PEDROSA

Decisão: Por votação unânime, converter o julgamento em diligência, para o fim de, na comarca de origem, ser reconhecida a firma do outorgante no instrumento particular de mandato de fls. 3. Custas a final.

Acórdão assinado na sessão.

3) Agravo de petição no. 2.870 de Anita Garibaldi, agrte. Dr. Juiz de Direito, "ex-officio" e agrdo: Mário Alves de Oliveira.

Relator: Des. IVO SELL

Decisão: Por votação unânime, dar provimento ao agravo, para julgar a ação procedente. Custas "ex lege".

Acórdão assinado na sessão.

4) Agravo de petição no. 2.880 de Orleans, agrte. INPS, e agrdo. Ary Manoel da Silva.

Relator: Des. IVO SELL

Decisão: Por votação unânime, converter o julgamento em diligência. Custas a final.

Acórdão assinado na sessão.

5) Apelação de desquite no. 3.836, de Lages, apte. Dr. Juiz de Direito da 1a. Vara Cível, "ex-officio" e apdos. Sebastião Rodrigues Nunes e Maria Iracema de Souza Nunes.

Relator: Des. ALVES PEDROSA

Decisão: Por votação unânime, negar provimento à apelação. Custas pelos apelados.

Acórdão assinado na sessão.

6) Apelação de desquite no. 3.850 de Joinville, apte. Dr. Juiz de Direito da 1a. Vara, "ex-officio", e apdos. Euclides Gonçalves e Marilene Vechi Gonçalves.

Relator: Des. ALVES PEDROSA

Decisão: Por votação unânime, negar provimento à apelação. Custas pelos apelados.

Acórdão assinado na sessão.

7) Apelação de desquite no. 3.852 de Joinville, apte. Dr. Juiz de Direito da 2a. Vara, "ex-officio", e apdos. Mário Parucker e Sandra Fernandes Parucker.

Relator: Des. MAY FILHO

Decisão: Por votação unânime, converter o julgamento em diligência. Custas a final.

Acórdão assinado na sessão.

8) Apelação de desquite no. 3.860, de Joaçaba, apte. Dr. Juiz de Direito da 2a. Vara, "ex-officio" e apdos. Luiz Martins de Oliveira e Etelvina Alves de Oliveira.

Relator: Des. MAY FILHO

Decisão: Por votação unânime, negar provimento à apelação. Custas pelos apelados.

Acórdão assinado na sessão.

9) Apelação de desquite no. 3.859 de Araranguá, apte. Dr. Juiz de Direito, "ex-officio", e apdos. Antônio Agenor Matos e Maria dos Santos Matos.

Relator: Des. IVO SELL

Decisão: Por votação unânime, negar provimento à apelação. Custas pelos apelados.

Acórdão assinado na sessão.

10) Apelação de desquite no. 3.875 de Ibirama, apte. Dr. Juiz de Direito, "ex-officio" e apdos. Pedro José Gonçalves e Júlia Joaquim Gonçalves.

Relator: Des. IVO SELL

Decisão: Por votação unânime, negar provimento à apelação. Custas pelos apelados.

Acórdão assinado na sessão.

11) Apelação cível no. 8.395 de Urussanga, apte. Dr. Juiz de Direito, "ex-officio" e apda. Irmãos Peraro.

Relator: Des. MAY FILHO

Decisão: Por votação unânime, negar provimento ao agravo no auto do processo e à apelação. Custas na forma da lei.

Acórdão assinado na sessão.

12) Apelação cível no. 8.635 de Joinville, apte. Maria Luiza da Silva e apda. Boavista Cia. de Seguros.

Relator: Des. MAY FILHO

Decisão: Por votação unânime, negar provimento à apelação. Sem custas.

Acórdão assinado na sessão.

13) Apelação cível no. 8.646 de São Francisco do Sul, apte. Dr. Juiz de Direito, "ex-officio", e apda. Olivetti do Brasil S/A.

Relator: Des. MAY FILHO

Decisão: Por votação unânime, negar provimento à apelação. Custas "ex lege".

Acórdão assinado na sessão.

14) Apelação Cível no. 7.741 de Sombrio, apte. Antônio João Roque e apda. Ana Pereira.

Relator: Des. IVO SELL

Decisão: Por votação unânime, não conhecer da apelação por intempestiva. Custas pelo apelante.

Acórdão assinado na sessão.

15) Apelação cível no. 8.384 de Lages, aptes. Jair Andrade Bastos e outros e apdos. Oscar Schweitzer e a Prefeitura Municipipl de Lages.

Relator: Des. IVO SELL

Decisão: Por votação unânime, conhecer do agravo no auto do processo, e da apelação, negar provimento ao primeiro, e prover o segundo em parte, para ausentar os autores das custas e honorários de advogado. Sem custas.

Jaime Sprícigo
Diretor.

COMUNICADO

PLUFT - CENTRO AUDIO-VISUAL DE LÍNGUAS comunica às pessoas interessadas a mudança de suas instalações do edifício Comasa e rua Dom Jaime Camara para a rua Artista Bittencourt No. 36. Em sua nova sede professores e funcionários estarão a sua disposição para maiores informações sobre cursos regulares de inglês e francês, preparação para vestibular e cursos de conversação.

A Direção.

Fernando Bastos anuncia mudanças, sem pressa

Uma desagradável surpresa esperava Fernando Bastos ontem à tarde no Adolfo Konder. Ele foi até lá para assistir ao treino do seu time mas não achou ninguém e ficou irritado com a dispensa dada por Nelinho aos jogadores do Avaí. Também não gostou nem um pouco da história de que a diretoria está acomodada, sem se preocupar em arrumar amistosos para o clube. Depois de prometer que hoje tem treino de qualquer jeito, Fernando Bastos prometeu também algumas mudanças, mas sem muita pressa

Fernando Bastos, presidente do Avaí, resolveu deixar de lado seus problemas particulares na tarde de ontem, para assistir aos treinos do seu time.

Chegando ao campo, verificou surpreso que não havia treinamentos. No vestiário, foi cientificado pelos jogadores, que o treinador Nelinho os havia dispensado, devido ao mau tempo. Fernando não gostou muito da folga e para hoje afirmou: "Nem que chova canivete o Avaí treinará".

O presidente, que está primeiro arrumando a casa para depois fazer amistosos, não ficou nada satisfeito com as declarações de um funcionário do clube: "Não admito indisciplina no meu time, parta de quem partir. Temos um plantel excelente, mas nenhum jogador é insubstituível. Não vou comentar as declarações prestadas ontem, por um funcionário do clube, exatamente

porque ao lado delas, estava estampado o carnê de um sensacional octogonal entre quatro equipes de cada estado, Paraná e Santa Catarina. Como se vê, o Avaí já previu até o dia 12 de novembro, em todos domingos, partidas de alta envergadura."

Fernando explica o porque da não realização de jogos até aqui: "No domingo passado e no próximo, era impossível programar qualquer amistoso, exatamente porque a imprensa nos solicitou os jogadores para integrarem o selecionado catarinense, e não podíamos negar."

O Avaí, segundo seu presidente já encontrou a fórmula para fazer frente as despesas com o plantel: "Já estamos de posse de meios para efetuarmos o pagamento da folha de nossos atletas, rigorosamente em dia. Para os próximos dias, anunciarei um plano racional para reorganização em termos defini-

tivos de nosso quadro social. Não temos pressa, o que pretendemos é transformar o Avaí, pedra por pedra, numa sólida organização."

Apesar da dispensa dos jogadores na tarde de ontem, o massagista Pires não teve muita folga. Depois de atender Lili, que fez exercícios de tornozelo, Pires fez tratamento de recuperação para Adailton do Figueirense, com fisioterapia ativa. O jogador exercitou-se bem e está em condições de atuar pelo selecionado no domingo em Blumenau, contra a seleção paranaense. O que deixou Pires irritado, foi a ausência de Raulzinho: "Ele não quer nada mesmo. Dizem que esteve aqui, mas não se apresentou a mim. Vou levar hoje mesmo ao conhecimento da diretoria."

Para hoje, Nelinho fará física e dois toques, já que grande parte dos jogadores está servindo à seleção catarinense.

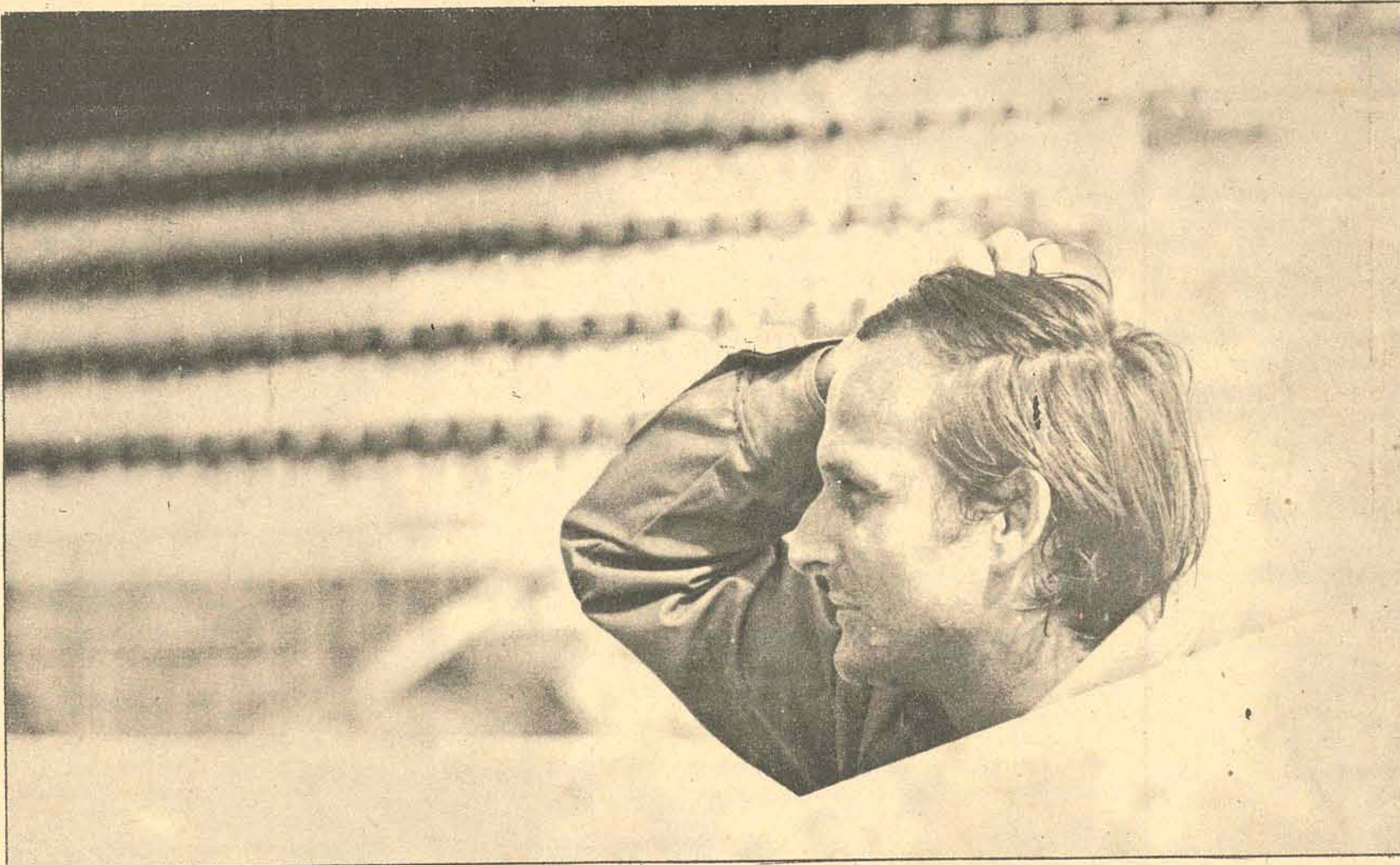

O Figueirense não pôde treinar ontem por causa da chuva, mas Jorge Ferreira não deixou passar a oportunidade para falar muito sério aos seus jogadores. Fez uma preleção pedindo fim para o excesso de otimismo e muito cuidado no jogo de domingo, contra os paranaenses. Ele não quer ninguém machucado, pois o plantel do Figueirense já tem problemas demais por causa de lesão.

Jorge Ferreira pede fim para excesso de otimismo

Dia dos mais calmos tiveram os jogadores do Figueirense ontem. Devido as más condições do tempo e gramado, Jorge Ferreira reuniu seus jogadores e fez demorada preleção.

O principal assunto, foi com referência ao Torneio Integração. O treinador desde já, alertou os jogadores para se cuidarem nos jogos fora de casa e, para acabarem com o otimismo que vem prejudicando o

time. Jorge Ferreira deu mais atenção para os jogadores convocados para a seleção catarinense afirmando: "Desejo sucesso total para todos, mas olhem lá; vocês vão inteiros e, vejam se também voltam inteiros".

O treinador acredita no Figueirense no Integração, apesar de contar com grande número de jogadores lesionados: "Temos condições e possibilidades

de fazermos uma boa campanha e, talvez até de chegarmos ao título, pois dos oito clubes participantes, o Figueirense foi o único campeão de 72."

Apesar de mal ter terminado o campeonato deste ano, o técnico já está se preocupando com o próximo campeonato e, sem mencionar nomes, já deu o grito de alerta para a diretoria: "O Figueira para fazer uma boa campanha em

73, terá que fazer algumas contratações, pois o time precisa de reforços."

Kussi, pretendido pelo clube, dificilmente se transferirá para Florianópolis. O jogador, na mira de vários clubes de outros estados, já declarou a amigos, que somente sairá de Brusque mediante uma boa proposta. Acontece que Kussi, é funcionário de uma indústria há dez anos e não deixará um em-

prego seguro por qualquer proposta. Quando do interesse do Figueirense por seu concurso, o jogador havia solicitado 20 mil de luvas e ordenado de 1.500 mensais, livres.

SÓ DOIS Apenas Adailton e Jailson fizeram treinamentos na manhã de ontem, com Jorge Ferreira fazendo testes para medir a capacidade cardio-pulmonar dos jogadores.

Para hoje, está programado apenas testes de Cooper, sendo em seguida todos os jogadores liberados até segunda-feira, onde o treinador intensificará os treinamentos para o Torneio Integração.

No domingo, Jorge irá a Blumenau para ver de perto os jogadores do Atlético: "Já que eles vão ser nossos próximos adversários, vou estudá-los desde agora."

Walter Miraglia é o novo treinador do Avaí

Nas primeiras horas de hoje, o representante do Flamengo em Santa Catarina, Filinto Bastos, por solicitação da diretoria do Avaí, acertou definitivamente a vinda de Walter Miraglia, após contato telefônico com Radamés Latari, Vice-Presidente de Futebol.

O Flamengo, que há havia liberado o treinador desde quarta-feira, só aguardava a sua resposta para poder

confirmar ao Avaí, o que foi feito somente após a vitória de ontem, frente ao Atlético.

As bases do contrato serão acertadas na tarde de hoje, na Gávea, por intermédio do emissário do Avaí, José Amorim que seguiu nesta manhã para o Rio.

Informou ainda Filinto Bastos, que o Flamengo colocou

a disposição do Avaí seus jogadores disponíveis, e tão logo sejam solicitados, virão em seguida.

Dependendo apenas dos contratos efetuados, é quase certa a vinda de Walter Miraglia para o Avaí já na próxima segunda-feira. É pensamento da diretoria avaiana, que Miraglia dirija o time já no torneio Integração.