TEMPO – Frente fria: negativo. Pressão atmosférica média: 1011,5 milibares. Temperatura média do dia: 20,9 graus centígrados. Umidade relativa média: 78,1%. Estado médio do céu: com nuvens esparsas, céu encoberto no final do período. Estado médio do tempo: com instabilidades, nevoeiro pela madrugada no planalto e litoral. Previsão: A. Seixas Netto.

O ESTADO

Florianópolis – Quarta-feira, 30 de Agosto de 1972 – Ano 58 – Edição de hoje 20 Páginas – No. 16.975 – Cr$ 0,50

SERVIÇO MILITAR – A 1a. Delegacia do Serviço Militar do município de Palhoça realizará sexta-feira próxima na Prefeitura Municipal daquele município a solenidade de entregue dos certificados de dispensa de incorporação aos cidadãos que solicitaram dispensa do serviço militar e que obtiveram o deferimento da unidade militar. O ato está programado para às 8h30min.

Cheias levam Colombo a pedir ajuda à União

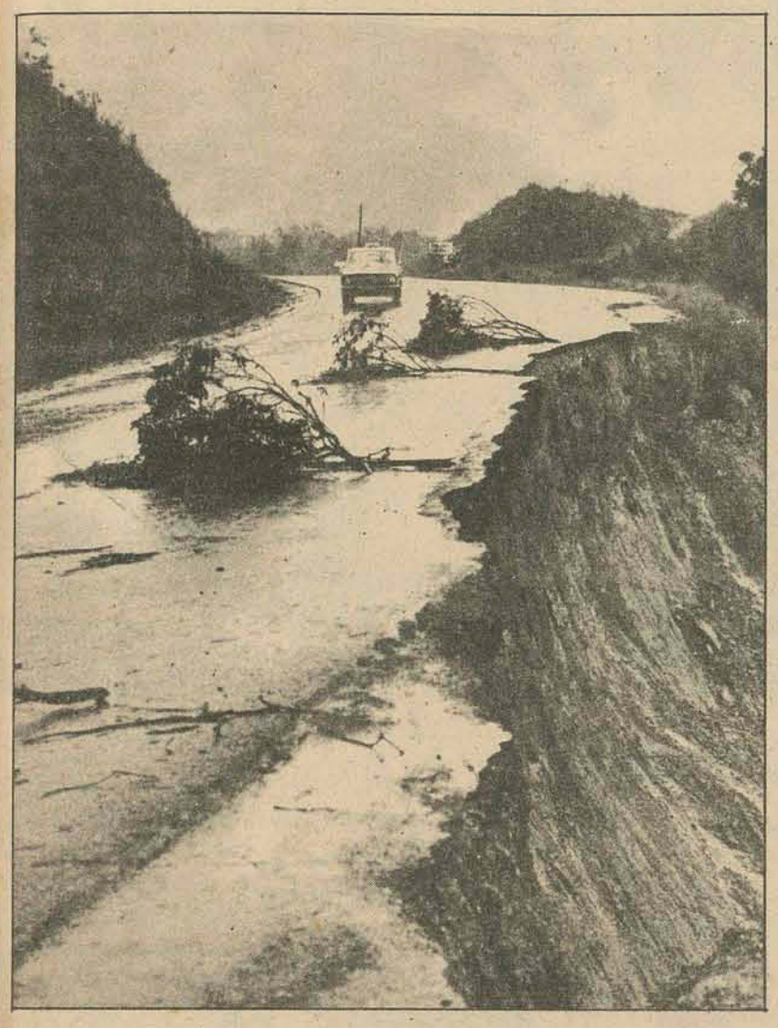

Tão logo tenha em mãos um balanço mais completo dos prejuízos causados pelas cheias no território catarinense, o Governador Colombo Salles deverá viajar para a Guanabara, a fim de solicitar auxílio da União para o atendimento da população flagelada. Muito embora as águas dos rios continuem baixando, a situação crítica em várias regiões do Estado. Em Videira a situação está sob controle, enquanto que em Ilhota, no Vale do Itajaí, os veículos pequenos só podiam passar em cima de caminhões ou então rebocados. Em Blumenau as águas do Rio Itajaí estavam baixando ontem à noite em média 10 centímetros por hora, devendo hoje estar normalizada a situação, o mesmo ocorrendo em outros municípios da área (Pags. 6, 7 e 8)

Em meio às tragédias que atingiram diversos lares de Santa Catarina com as inundações, algumas cenas pitorescas dão a cor cômica ao espetáculo das cheias: um cavalo e seu cavaleiro puxando um veículo-motor é uma delas.

Roberto Carlos é quem faz o show

Para uma apresentação ao público da Capital, chega hoje em Florianópolis o cantor Roberto Carlos, acompanhado do conjunto RC-7. A promoção do Diretório Acadêmico do Centro de Estudos Básicos está marcada para às 20 horas no estádio coberto da FAC. Os ingressos já estão à venda ao preço de Cr$,5,00 para universitários e estudantes e de Cr$ 8,00 a geral e Cr5$ 10,00 a cadeira. Para o presidente do Daceb, acadêmico César Evangelista, essa é a última promoção social da gestão administrativa 71/72, "encerrando com o "Rei da Juventude" a passagem da atual diretoria à frente do diretório".

Carga tributária dá discussão no Senado

A sessão de ontem do Senado foi movimentada por longos e acalorados debates. A distribuição de renda e a carga tributária foram os dois temas principais das discussões, que tiveram como figura central o Senador José Sarney que rebateu as críticas feitas pelo sr. Danton Jobin ao sistema tributário nacional. O Sr. José Sarney afirmou que o Brasil pode orgulhar-se de sua política fiscal, "que mostra, sem qualquer contestação, os esforços revolucionários de retirar o País do estado de subdesenvolvimento em que se encontrava ao tempo em que a máquina arrecadadora ainda não existia". Constestou, na oportunidade, a afirmação oposicionista de que o Brasil é um dos países de carga tributária mais elevada, citando vários exemplos de outras nacões nas quais os tributos pesam mais.

ESPORTE

Rodada de hoje é decisiva para todos os clubes

A rodada é decisiva para Figueirense e Avaí e os dois técnicos estão encarando os jogos de maneira diferente. Jorge Ferreira foi à Catedral, rezar pelas almas e pedir proteção para o seu time, enquanto Zezé, ontem à tarde, tranquilamente encostado num poste assistia à maratona do plantel na Beira-Mar Norte. Giulliari esteve em Florianópolis pela manhã e resolveu marcar os jogos para hoje. Hercílio Luz e Figueirense jogam à tarde, às 15 horas e Avaí x América ficou para às 20h30min. Mas Jorge Daux não está acreditando muito na realização desta partida, pois o Adolfo Konder ainda não tem condições ideais. Se o jogo sair, diz Jorginho que será um treino para decidir o título no clássico.

(Página 8 do II).

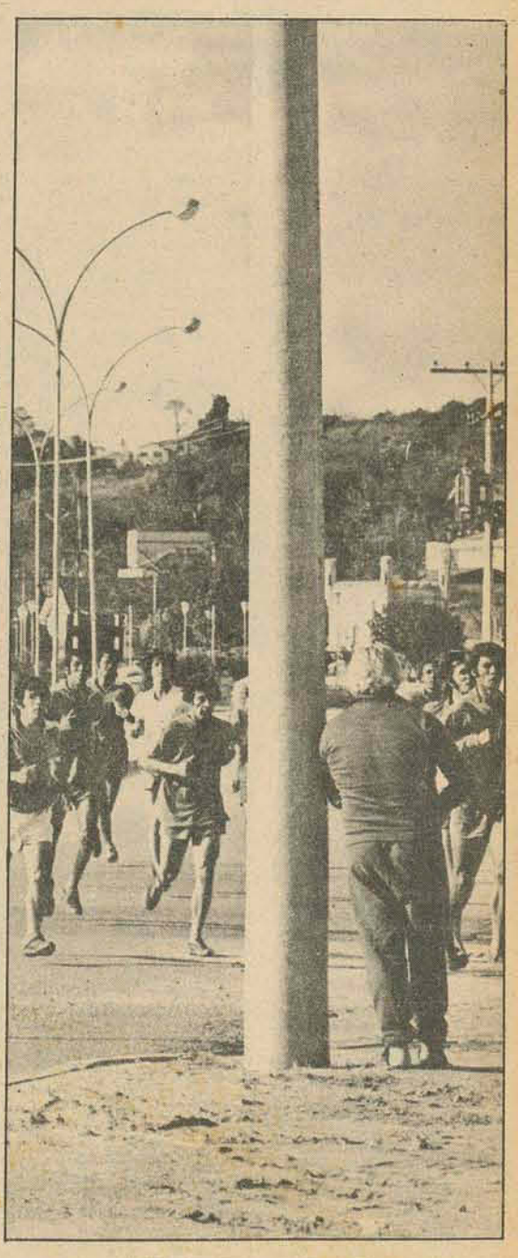

Enquanto Jorge Ferreira rezava, pedindo proteção para o Figueira, Zezé pachorrentamente comandava o treino

Peron contra a força

"Jamais empregaremos a força, porque não creio que este seja o caminho mais idôneo. Não acredito em nada disso", disse ontem o ex-Presidente da Argentina Juan Domingo Peron, referindo-se ao suposto golpe de estado que estaria sendo tramado entre os peronistas argentinos, segundo denunciou um diário de Buenos Aires. O General Peron se encontra passando uns dias de repouso em Psantander, acompanhado de sua esposa, Isabel Martines e do seu secretário particular, José Lopez Ega. Perguntado sobre o voto do justicialismo nas próximas eleições argentinas Peron disse: "Eu ignoro, mas, de todas as formas, não se fará nada que atente contra a lei". Disse que se fosse eleito verificaria as composições a fazer e a situação do país, que tem sido sua maior ocupação nos últimos dias.

Acervo: Biblioteca Pública SC - Hemeroteca Digital Catarinense

Promessas eleitorais de Nixon: atenção especial aos aliados e muito bombardeio

O presidente Nixon declarou que não suspenderá os bombardeios nem retirará as minas do Vietnã do Norte antes das eleições presidenciais, advertindo que essas atividades seguirão até que se consigam progressos substanciais nas negociações em Paris. Disse que se for reeleito dará uma especial atenção à América Latina, Japão e Europa Ocidental: "As relações com nossos aliados podem ser o mais sério problema de uma segunda presidência". No Vietnã, 4 unidades da marinha norte-americana realizaram um ousado ataque dentro de território comunista fortemente defendido, perto do porto norte-vietnamita de Haiphong, e bombardearam instalações do litoral.

A CONVERSA DE NIXON

Nixon deu uma entrevista coletiva à imprensa em frente à sua residência em San Clemente. Falou também sobre a investigação de aparatos gravadores eletrônicos na sede do Comitê Nacional do Partido Democrata, afirmando que "queremos esclarecer o panorama com a maior brevidade possível." Ele disse que as leis que regulamentam os fundos eleitorais foram violadas pelos dois partidos e assegurou o Partido Republicano fará todos os esforços possíveis para esclarecer a campanha de contribuição que recebe.

Nixon se reunirá com o primeiro ministro japonês na quinta e na sexta-feira em Havai, numa entrevista em que se espera que ratificará um acordo para corrigir o desequilíbrio no comércio entre o Japão e os Estados Unidos. Nixon está interessado também nas gestões de Tanaka para estabelecer vínculos diplomáticos com a China. Ele irá a Havai acompanhado de William Rogers, secretário de estado, e Kissinger.

"Nixon tem sido criticado frequentemente por dedicar mais tempo a fazer negociações com os seus adversários do que com os aliados dos Estados Unidos". "No segundo período da presidência, os problemas econômicos serão muito mais importantes que o primeiro, o que nos ajudará a reduzir o perigo de uma guerra. Acredito que nos próximos quatro anos haverá acontecimentos importantes no campo da economia internacional. Continuaremos desenvolvendo as iniciativas que já pusemos em marcha com a China e a União Soviética". Ele disse também que "a guerra não estará pendendo sobre nós num segundo período presidencial." "Não digo que vamos dominar o congresso, ou a Câmara, mas acho que teremos um congresso onde poderemos trabalhar melhor, e já que não haverá nenhum dissidente (nos dois principais partidos) o presidente será eleito por uma maioria de votos. Tudo isso implica numa grande diferença."

A GUERRA

As quatro unidades da Marinha norte-americana bombardearam um depósito a três quilômetros a sudoeste de Haiphong, barracas do exército a 17 quilômetros e defesas costeiras que responderam ao fogo. Os barcos tinham estado na zona em 9 de maio, dia em que os norte-americanos colocaram minas nos portos norte-vietnamitas. O Comandante da VII Frota, vice-almirante J. L. Holloway, ficou "satisfeito" com a atuação das unidades, dizendo que a ação demonstrativa que a frota poderia aplicar pressão aonde quisesse e onde achasse mais conveniente.

No Vietnã do Sul, continuava a batalha pelo vale de Queson, com hostilidades em torno a uma colina de 100 metros de altura que domina a entrada da cidade a oeste. A uns 160 quilômetros mais a oeste, continuava a batalha por Quang Tri, que dura já três meses. Porta-vozes do governo disseram em Hue que 194 comunistas foram mortos e dois capturados em 24 horas. As perdas governamentais ascendiam a 34 mortos e 85 feridos. Os terroristas comunistas explodiram duas pontes sobre importantes estradas de Saigon na segunda-feira à noite, uma delas, a 20 quilômetros da capital. Em Saigon, o embaixador norte-americano Allsworth BUnker se entrevistou com o presidente Nguyen Van Thieu para conversações finais antes de partir para Honolulu. Bunker falará com o presidente Nixon no Havaí na segunda-feira.

Nixon tem sido criticado por negociar só com os seus aversários e por isso promete dar especial atenção à América Latina, Japão e Europa Ocidental. Dependendo dele, a guerra continuará até que "se consiga progressos nas negociações de Paris."

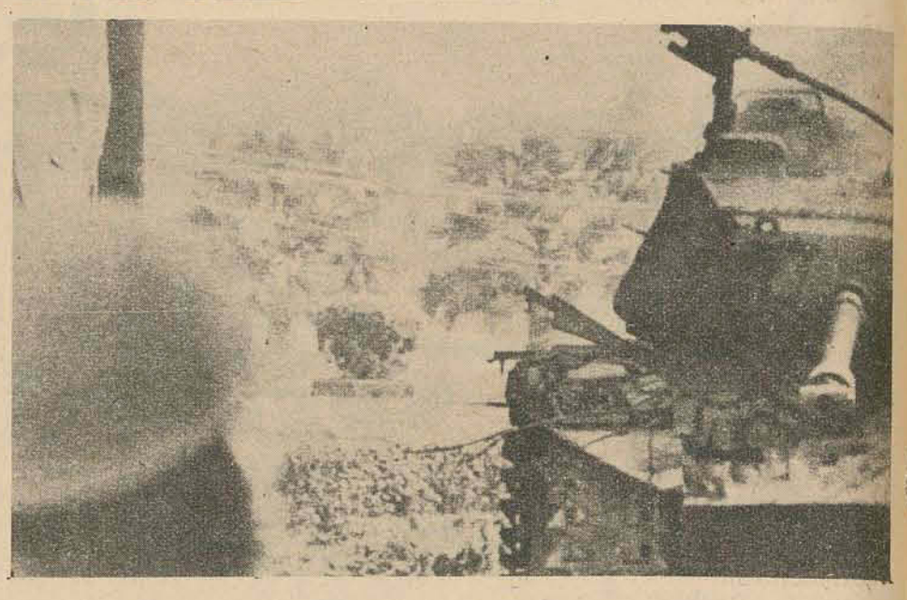

NOTICIÁRIO DE BOLSO

Terrorismo uruguaio

Nos meios policiais uruguaios comenta-se que os grupos armados clandestinos parecem conservar ainda células intactas e alguma capacidade operativa, depois do assalto que realizaram segunda-feira numa joalheria central. Um número não determinado de guerrilheiros, alguns dos quais vestiam uniformes militares e policiais, assaltaram a loja, apoderando-se de jóias e dinheiro, num valor de 50 milhões de pesos (50 mil dólares). O proprietário informou que os guerrilheiros identificaram-se como membros da "Organização Popular e Revolucionária 33" – OPR–33 – de tendência anarquista, que segundo a polícia desmembrou-se há algum tempo do Movimento de Libertação Nacional, Tupamaros.

As divergências entre a OPR-33 e os Tupamaros versariam sobre questões táticas. Estes últimos seriam partidários de uma ação com objetivos a longo prazo, ao passo que grupo anarquista, mais radical, busca resultados imediatos. No mês passado convidaram um jornalista de uma agência internacional para uma sessão informativa, a fim de desmentirem os maus tratos dispensados a um sequestrado pela organização.

A violência na Venezuela

Os chefes dos principais partidos políticos da Venezuela esforçavam-se ontem para evitar que a violência continuasse depois de que uma pessoa morreu e 12 resultaram feridas durante as eleições de dirigentes do poderoso Sindicato do Transporte. Num confuso acidente, um membro do Partido Governante Social Cristão – Copei – foi assassinado por um tiro durante o último fim de semana, quando grupos políticos antagônicos defrontaram-se nas eleições sindicais. O Copei conseguiu conquistar os postos diretivos do Sindicato do Transporte que esteve durante 14 anos em poder de uma maioria da Ação Democrática, que agora é o principal partido de oposição. Enquanto alguns trabalhadores que militam na Copei, acusam de violência a Ação Democrática, estes por sua vez dizem que brigadas da chamada Juventude Revolucionária da Copei entraram no recinto do Sindicato e agrediram diversos dirigentes. Por outro lado, a Federação Unificada de Trabalhadores – FUT – anunciou que solicitará ao fiscal geral da Nação, Rafael Naranjo Osty, uma investigação pela suposta responsabilidade do Governador do Distrito de Caracas em alguns dos acidentes.

Os cães milionários

Oitenta e um cachorros sem dono herdaram uma fortuna de 14 milhões de dólares, legada por Eleanor E. Ritchey, uma solteirona que faleceu aos 58 anos de idade no dia 14 de outubro de 1968. O testamento de Eleanor ficou resolvido finalmente segunda-feira, no Tribunal do Condado de Broward, depois de vários anos em litígio. Eleanor Ritchey, que era empregada da Quaker State Corporation, deixou sua fortuna, que valia então uns 4.500.000 dólares, aos 150 cachorros sem dono que havia recolhido da rua. Entretanto, o testamento foi impugnado por um grupo de parentes da extinta. Dos 150 cães, 69 morreram e o valor da fortuna, invertida em ações da Quaker State, chegou a 18 milhões de dólares. Os cachorros vivem numa clínica moderna e antiséptica situada numa fazenda de 70 hectares perto de Deerfield Beach, Flórida. Com alimentação e manutenção dos cães, são gastos anualmente 17.000 dólares e com assistência veterinária outros 12.000 dólares. Quando o último herdeiro canino falecer a fortuna passará à Fundação de Investigação de Auburn, na Universidade do mesmo nome, no Alabama, para financiar o estudo de enfermidades de animais pequenos.

General argentino quase foi para prisão do povo

Fontes policiais argentinas disseram que um grupo terrorista pretendia sequestrar um general de Divisão e tinha já construído uma prisão do povo, descoberta pelas forças de segurança no ano passado. Eles iriam sequestrar o comandante dos Institutos Militares, general Rudecindo Nadal, chefe da guarnição de Campo de Mayo. A casa do general estava sendo vigiado por indivíduos dentro de automóveis. Eles despertaram suspeitas nos familiares do militar, que deram parte à polícia. O sequestro, se fosse feito, teria efeitos gravíssimos, segundo os meios políticos, já que as forças armadas prometeram reprimir energicamente o terrorismo.

No sábado, no bairro de Caballito, de Buenos Aires, a polícia deteve depois de um tiroteio dois homens e uma mulher, que pertenciam às Forças Armadas de Liberação, formada por dissidentes da extrema esquerda do Partido Comunista Foi encontrada uma cela subterrânea, junto com armas e munições, que continha o plano do sequestro do general Nadal. Em Buenos Aires e no interior foram detidas 23 pessoas suspeitas de pertencerem a grupos terroristas.

A edição de segunda-feira da revista de notícias "Pioneira Plana" foi confiscada pelo governo. A publicação, que outrora foi a principal revista da Argentina, foi fechada em agosto de 69 por Ongania e reapareceu em 1970 e foi adquirida, segundo algumas fontes, por um magnata peronista Jorge Antônio, radicado em Madri. Nos últimos meses a revista tinha se convertido no principal porta-voz do setor combativo do movimento peronista, incluindo ampla informação sobre os movimentos guerrilheiros urbanos e enérgicas denúncias sobre torturas de presos políticos. Na sua edição de segunda, a revista publicou num cercado a recente disposição governamental de proibir notícias de fontes subversivas.

As bombas da Irlanda no caminho de W. Whitelaw

Enquanto o administrador britânico da Província da Irlanda do Norte, William Whitelaw, consultava seus assessores sobre a organização de uma conferência com todos os partidos para conseguir a paz, alguns tiroteios e uma grande explosão quebravam a intranquila pausa de violência em Belfast, depois de uma noite de combate entre as tropas britânicas e os guerrilheiros.

Durante à noite, os guerrilheiros realizaram cinco disparos contra um posto militar anexo ao Hospital Royal Victoria, após uma intensa luta. O Exército informou que conseguiu alvejar 16 guerrilheiros do Exército Republicano Irlandês – IRA – mas que no ataque de hoje não foram registradas nenhuma vítima. Na zona portuária de Belfast, uma poderosa bomba que havia sido colocada num caminhão estacionado na rua, explodiu causando danificações numa barraca de cigarros. Entretanto, 15 minutos antes de ocorrer a explosão, as forças de segurança foram alertadas e providenciaram a evacuação dos moradores da área.

Os combates travados na última semana deixaram um saldo de onze mortos em toda a Província. Uma das vítimas de ontem foi o agricultor William Herbert Trotter, que morreu ao pisar numa mina.

CONFERENCIA AMEAÇADA

Embora a maioria dos partidos tenham declarado que concordam em participar da conferência de mesa redonda, o Partido Social-Democrata e Trabalhista constitue-se no único obstáculo à sua realização, pois já declarou que boicotará o encontro até que sejam colocados em liberdade os elementos detidos sob suspeita de atividades terroristas.

Whitelaw e seus assessores procuram organizar conversações entre os partidos a fim de discutir a maneira de reconciliar as aspirações dos católicos, que desejam unir-se com a república católica e os protestantes, que insistem em ficar dentro do Reino Unido.

Noticiário internacional fornecido pela Associated Press

México: reforma agrária justa

Diante da injustiça social – "dez por cento da população recebe 50 por cento do produto nacional – o presidente mexicano Luiz Etcheverria anunciou a sua intenção de iniciar imediatamente a segunda etapa da reforma agrária. Na reunião do presidente com um grupo de camponeses, o secretário da Fazenda, Hugo B. Margain, revelou que enquanto os ricos aumentam a sua fortuna absorvendo a metade da riqueza produzida pelo país, 50 por cento da população que vive no campo só recebe 12 por cento. "Não pode haver paz social enquanto houver esse desequilíbrio", disse Margain.

Etcheverria, que pediu a Morgain que divulgasse esses dados, diz que quer corrigir a situação, dizendo que o país vive o princípio de uma transição, de uma nova moral revolucionária. Ele pediu confiança aos camponeses, admitindo que eles sofreram muitas injustiças anteriormente. Um funcionário de gabinete disse que houve enganos na repartição da terra porque grandes extensões que foram entregues aos camponeses não eram aptas para o cultivo imediato.

O presidente prometeu repartir as terras úteis e ao mesmo tempo entregar aos camponeses técnica, crédito, organização, salubridade, educação, inseticidas e instrumentos de trabalho. "Este é o nosso objetivo. Este é o principal compromisso do atual governo da revolução."

Enquanto isso, o general Hermenegildo Cuenca Diaz anunciou a prisão de dois dos guerrilheiros que emboscaram uma unidade militar na semana passada, matando oito militares. Diaz qualificou a zona do estado de Guerrero, onde houve a briga, como o único lugar militarmente crítico do país. Ele diz que os guerrilheiros deram novas pistas e prometeu a prisão de mais alguns. O choque ocorreu na quarta-feira, quando o grupo do rebelde Lúcio Cabanas atacou os militares que transportavam víveres e remédios.

Oposição agita todo o Chile

A polícia utilizou gases lacrimogênios, cassetetes e carros lançadores de água para dissolver manifestações que pelo segundo dia consecutivo foram realizadas em Santiago do Chile entre grupos antagônicos estudantis. O governo enfrenta, diariamente, uma sequência de manifestações da oposição em várias cidades de norte a sul do país, tendo decretado estado de emergência em duas províncias.

A Federação de Estudantes Secundários, controlada pela oposição democrata–cristã, enfrentou a polícia nas portas do Ministério de Educação. Os jovens quebraram numerosos vidros do edifício. Eles estão em greve desde há vários dias, em protesto pelas "irregularidades na designação de uma diretoria de uma escola", além de outros problemas. Simultaneamente, a Federação de Estudantes Universitários, controlada pelos comunistas, saiu para dar apoio ao governo. Um terceiro grupo, membros de organizações estudantis extremistas, saíram também às ruas e apedrejaram a sede do Partido Democrata–Cristão.

A província de Biobio, a 500 quilômetros ao sul da capital, foi posta sob estado de emergência, com a designação de um chefe militar para a praça, devido a uma série de incidentes e à reação opositora pelo fechamento de uma rádio. Depois de uma greve de comerciantes, a província de Magallanes, no extremo sul, também está sob estado de emergência. Outro elemento de tensão existia na provínc-a de Llanquihue, 1000 quilômetros ao sul, depois que foram mortos três camponeses a balaços.

Para hoje está anunciada uma concentração da oposição em Concepcion, tradicional reduto esquerdista e o Movimento Esquerdista Revolucionário, MIR, fez um apelo para o povo varrer os direitistas das ruas. A oposição anunciou que seguirá com as manifestações e convocou uma em Santiago para sete de setembro. A esquerda oficial anuncia também uma campanha para mobilizar o povo em defesa do governo.

Há vários meses atrás, uma situação igual a essa provocou vários distúrbios e um estudante foi morto.

CORRETORES

Necessitamos com urgência montar equipe de Corretores para venda de imóveis. Admitimos pessoas inteligentes, dinâmicas, de ambos os sexos e com boa apresentação que desejem progredir na vida, com ganhos superiores a Cr$ 3.000,00 mensais.

Basta ter:
Força de vontade,
Desembaraço e
procurar-nos

CONSTRUTORA IMOBILIÁRIA COELHO LTDA. – Rua Felipe Schmidt, 85
Das 8 às 11 horas e das 14 às 17 horas, diariamente.

PANIFICADORA RIAN

Pães de Laranja – Maçã – Chocolate – Parmezão – Milho e Trigo em diversos tipos.

Tudo com Semolina B.

Estacionamento fácil.

Trabalhamos aos Domingos e Feriados.

Av. Rio Branco, 69 – Fone 2739.

Acervo: Biblioteca Pública SC - Hemeroteca Digital Catarinense

Professor tem novos cursos

Com o objetivo básico de desenvolver a capacidade dos professores do primeiro grau da rede estadual de ensino da Secretaria de Educação, a Faculdade de Educação da Universidade para o Desenvolvimento do Estado de Santa Catarina oferecerá a partir de outubro, oito cursos de licenciatura curta com 240 vagas.

A informação foi prestada pelo diretor da Faculdade, professor Nilson Paulo, acrescentando que serão realizados através de convênio com a SEE, duração de dez meses – 1 600 horas de carga – e ministrados por professores da Udesc.

No dia três de outubro será realizado vestibular inicialmente para quatro das oito licenciaturas: Portugues, Matemática, Educação Artística e Ciências. Os interessados devem efetuar suas inscrições nas Coordenadorias Regionais a que estejam vinculados.

Para os demais cursos que serão iniciados um mês após, abrangendo a área de Artes Práticas com diversas especialidades, a data de seleção dos candidatos ainda não foi marcada.

CONSELHO SAI

Por outro lado, a recente transferência do Conselho Estadual de Educação, que ocupava várias dependências do prédio, possibilitará à Faculdade – 300 alunos – desenvolver suas atividades diariamente no período das 7 às 22 horas com a ampliação de quatro para seis salas de aula. Mas o espaço ganho – disse o diretor Nilson Paulo – não influirá no número de vagas para o curso de Pedagogia no próximo vestibular. A exemplo dos anos anteriores as vagas continuarão sendo quarenta.

O Conselho Estadual de Educação funciona atualmente à rua Tenente Silveira, 118.

Osvaldo Melo lança novo livro

Foi lançado ontem em Porto Alegre o livro "Aspectos Jurídicos e Institucionais do Planejamento Micro-Regional", de autoria do professor Osvaldo Ferreira de Melo, coordenador da Assessoria Técnica da Secretaria de Desenvolvimento Econômico. A obra foi lançada durante o 2o. Seminário sobre Política do Desenvolvimento Urbano.

A obra foi editada sob os auspícios do Ministério do Interior.

UM NOME EM CARTAZ!
SCATA
SCATA PROPAGANDA
PAINÉIS E CARTAZES EM Sta CATARINA
R. ITAJAI, 168
FONE: 22-1457
BLUMENAU – SC

Creche da LBA pode ser fechada: não há espaço

A creche mantida em Florianópolis pela Diretoria Estadual da Legião Brasileira de Assistência está ameaçada de fechamento.

A informação foi prestada pelo médico Murilo Pacheco da Motta, ao esclarecer que "a sobrevivência da instituição depende apenas da manifestação de alguma obra social que se responsabilize pela continuidade daquele setor de assistência infantil".

– Na hipótese de haver entendimento com outras instituições semelhantes, a Diretoria da LBA em Santa Catarina compromete-se em participar financeiramente do empreendimento, tendo em vista que o seu problema básico está relacionado com falta de espaço físico na área atual – explicou.

Perguntado sobre o destino do prédio que abriga a creche da LBA, o sr. Murilo Motta disse: "Com a decisão da Direção Nacional de instalar uma grande Central de Medicamentos em Florianópolis, o prédio da creche será ocupado pelos laboratórios".

Informou, ainda, que recebeu expediente da Direção Nacional, solicitando o apressamento do início de atividades da Central de Medicamentos e ordenando o fechamento da creche para utilização do edifício.

As obras serão iniciadas tão logo o projeto de reforma seja entregue pelo arquiteto contratado pela Legião. Isto deverá ocorrer nos próximos dias.

O Laboratório de Medicamentos de Santa Catarina funcionará conforme o esquema implantado no Rio Grande do Norte, que já está integrado na Central de Medicamentos, órgão subordinado diretamente à Presidência da República.

AÇÃO DA LBA

Atuando com equipamentos superados e com espaço reduzido, o atual Laboratório da Legião produziu, em três anos de atividades, três milhões de unidades de comprimidos e quatro milhões de vidros de xarope. Para que possa atender aos outros Estados, conforme os planos, sofrerá radicais transformações.

Os medicamentos são vendidos às Diretorias Estaduais da LBA para cada Estado solicitante que, posteriormente, efetua a distribuição gratuitamente aos necessitados.

Segundo as informações prestadas pelo dr. Murilo Pacheco da Motta, a Legião em Santa Catarina tem colaborado com a Operação Aciso, com a entrega de 60 mil comprimidos nas duas realizações. Nesta semana liberou agasalhos fabricados nos cursos mantidos pela Legião e destinados às crianças flageladas.

A Diretoria Estadual mantém, ainda, convênios com a Prefeitura Municipal e o Governo do Estado para prestar auxílio às populações do interior da Ilha, em esquema de mútua cooperação.

Da mesma forma, caixas de medicamentos de primeiros socorros são remetidas regularmente aos colégios e escolas que as solicitem, numa colaboração a estabelecimentos de ensino sem condições de adquirir esse material.

Jovem funcionária do CRD se suicida na repartição

Utilizando a mangueira do chuveirinho do banheiro, suicidou-se, ontem às 16 horas, nas dependências do Conselho Regional de Desportos, à rua Rafael Bandeira, 55, Helenita Maria Knaben Koenig, 22 anos, casada, residente à Avenida Rio Branco, esquina com a rua Nereu Ramos.

A comunicação da ocorrência foi feita à Delegacia de Segurança Pessoal pelo Sr. Batista Tonolli, funcionário do CRD.

Em depoimento prestado naquele órgão policial, o Presidente do Conselho Regional de Desportos, Cel. Miltom Lemos do Prado, explicou que somente ele e a suicida se encontravam na repartição. Esclareceu que, enquanto dava andamento em processo e apreciava as atividades do Conselho, percebeu, depois de algum tempo, a ausência de Helenita.

Decidindo localizá-la, bateu na porta do banheiro e não obtendo resposta forçou um arrombamento, ocasião em que deparou com o corpo de Helenita caido no box do banheiro, com a mangueira ao pescoso. O cano do chuveiro partiu com o peso do corpo da suicida.

Valdo Luiz Koenig, esposo de Helenita, também compareceu à Delegacia de Segurança Pessoal, informando que sua esposa andava estranha, com preocupações de ingerir grande quantidade de cibalena.

A perícia técnica esteve no local e fez o levantamento.

Codi vê a defesa da região Sul

A reunião realizada ontem em Florianópolis pelo Conselho de Defesa Interna Civil teve como tônica a apreciação de assuntos relacionados com a segurança e defesa interna na região sul.

O encontro, tendo por local a sede do 5o. Distrito Naval, reuniu o Comandante Antônio Leopoldo Alaral Sabóia; General Adolpho João de Paula Couto, Comandante do III Exército; General Ayrton Vieira Tourinho, Comandante da 5a. Região Militar; General Adauto Bezerra, Comandante da 3a. Região Militar; Brigadeiro Leonardo Teixeira Collares, Comandante da 5a. Zona Aerea e Secretários de Segurança dos Estados do Paraná, Santa Catarina e Rio Grande do Sul.

Em informações prestadas a O ESTADO, o Relações Públicas do 5o. Distrito Naval, Capitão de Corveta Paulo Sérgio dos Santos disse que "o encontro foi reservado", acentuando que as reuniões são rotineiras e periódicas e efetuam-se de três em três meses.

Revelou, ainda, que "o Governo, nessa reunião, participa juntamente com as Forças Armadas, através das autoridades civis de segurança de seu Estado, onde são mantidos contatos sobre defesa interna".

Após a conclusão do temário da 9a. Reunião da Codi as respectivas autoridades retornaram a suas cidades de origem.

Prefeitura e Dasp levam água até o Rio Vermelho

O Prefeito Ary Oliveira e o Diretor Geral do Dasp, sanitarista Genovêncio Mattos Neto, assinaram convênio, ontem pela manhã, na sede da municipalidade, objetivando a instalação do sistema de abastecimento d'água na localidade de São João do Rio Vermelho.

O acordo prevê que ambas as entidades promoverão atividades de educação junto à comunidade a ser beneficiada, a fim de obter conscientização quanto ao valor da água como medida de prevenção de doenças.

Todo o sistema a ser implantado vai ser oferecido aos beneficiados, a fim de obter conscientização quanto ao valor da água como medida de prevenção de doenças.

Todo o sistema a ser implantado vai ser oferecido aos beneficiados, através do seu Conselho de Desenvolvimento.

VITRINES

Fonte da Prefeitura informou, ontem, que o Concurso de Vitrines, levado a efeito em anos anteriores no comércio local, será repetido em 1972 com amplitude, haja visto a programação do Sesquicentenário da Independência.

A iniciativa é do Clube dos Diretores Lojistas, Federação do Comércio Departamento Regional do Senac e Prefeitura.

CONCENTRAÇÕES

Os estudantes que compõem a rede escolar municipal vão participar, também, dos festejos da Independência do Brasil.

Concentrações cívico-estudantis serão promovidas dia 3 em Canasvieiras, dia 4 na Lagoa da Conceição e dia 5 em Armação do Pântano do Sul. As solenidades começarão sempre às 15 horas.

TRANSFERÊNCIA

A Associação Comercial de Florianópolis transferiu para data a ser oportunamente anunciada a reunião prevista para a noite de hoje, que teria a presença do Prefeito Ary Oliveira.

O Encontro dos comerciantes com o chefe do executivo municipal tem em vista o dabate de problemas ligado à Grande Florianópolis.

Salão de artes plásticas será fechado no domingo

Será encerrado domingo o 1o. Salão de Artes Plásticas da Ilha de Santa Catarina – Sapisc – promovido pelo Clube Doze de Agosto e que já recebeu a visita de mais de mil pessoas.

Fonte do Clube informou que a promoção tem recebido grandes elogios por parte da crítica, sendo, inclusive, comentada por órgãos da imprensa do Rio e São Paulo.

Por outro lado, informou a mesma fonte que o Clube Doze resolveu suspender o Baile da Independência, que seria realizado na noite do próximo dia 7.

Enquanto isso, a Diretoria está projetando uma série de atividades recreativo-culturais, visando a participação de todos os associados. O Centro de Veraneio de Jurerê é um dos planos em evidência.

Milagre. Você pode entrar neste panorama e dormir tranquilo. Graças a Deus.

Solar da Baía Norte. Sem dívidas eternas, sem correção salarial e sem hipotecas.

Ao empreender a construção do Edifício mais requintado desta Ilha, A. Gonzaga pensou em você. Só gente com Back Ground sabe viver frente a frente à beleza, o sol, a brisa que vem do mar. E dormir tranquilamente sem pesadelos de dívidas de 15 anos que ao invés de diminuirem aumentam assustadoramente. Isto é, viver no Solar da Baía Norte, sem apartamento hipotecado. Solar da Baía Norte, um edifício com apenas dois apartamentos por andar, hall de mármore, elevador social e de serviço, salão de festas e solarium. Ali onde as avenidas Rubens de Arruda Ramos e Othon da Gama Eça se encontram. Muita gente exclusiva já decidiu-se e comprou apartamento no Solar da Baía Norte. Graças a Deus, o seu apartamento no Solar da Baía Norte ainda não foi vendido. E A. Gonzaga está à sua espera. Antes que seja tarde, ela alerta: existe muita gente cobiçando o que foi feito para você. Compre logo o seu apartamento no Solar da Baía Norte. Não permita que algum aventureiro venha apossar-se do que lhe cabe por direito.

A. GONZAGA S.A.
engenharia e incorporações imobiliárias

a. s. propague

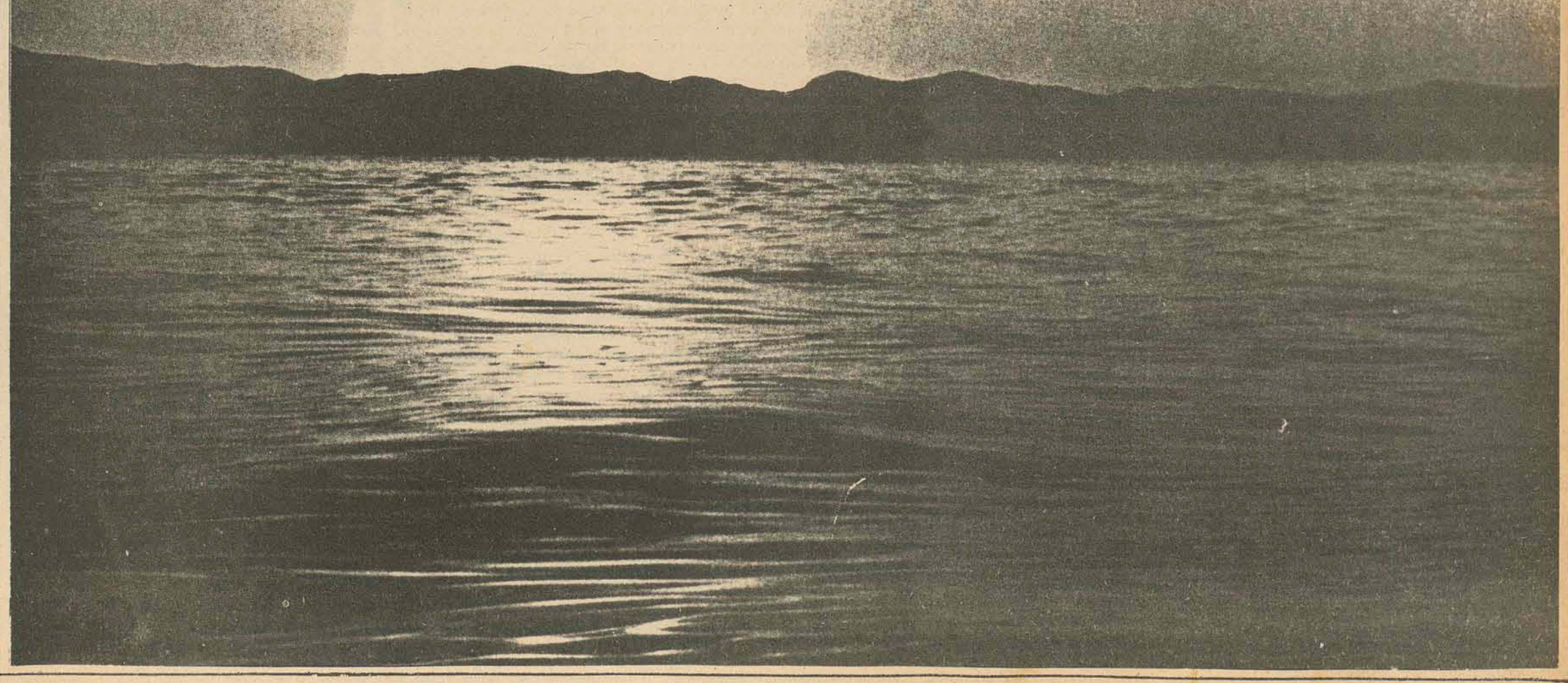

Acervo: Biblioteca Pública SC - Hemeroteca Digital Catarinense

O ESTADO

Diretor: José Matusalém Comelli — *Editor-Chefe: Marcílio Medeiros, filho*

Cartas

CAMPANHA-BR 282

– A Associação Comercial de Florianópolis, sentindo a importância da BR-282, como elemento de eliminação de disparidades regionais e setoriais, e, consequentemente, como decisivo fator de integração de Santa Catarina, está convidando as entidades mais representativas dos poderes públicos municipais, da indústria e comércio, dos Clubes de Serviço e dos demais órgãos comunitários para nos unirmos em uma grande campanha, no sentido da imediata implantação dessa importantíssima rodovia.

Com este objetivo, realizamos no dia 9 do corrente, uma reunião preparatória, da qual participaram as seguintes entidades: Associação Comercial de Florianópolis; Conselho Metropolitano da Grande Florianópolis; Sociedade Pró Desenvolvimento do Estreito; Rotary Clube Florianópolis Leste; Rotary Clube Florianópolis Centro; Lions Clube Florianópolis Norte; Lions Clube Florianópolis Trindade; Lions Clube Florianópolis Estreito; Lions Clube Florianópolis Sul; Associação Catarinense de Propaganda e Televisão Cultura.

Naquele encontro foi constituída a Comissão Coordenadora que ora se dirige a V.Sa. para convidá-lo a comparecer à segunda reunião da "Campanha-BR 282-Lages-Bom Retiro-Florianópolis", durante a qual deverá ser eleito o Conselho Administrativo do Movimento. Este, obviamente, deverá compor-se de representantes de todas as áreas diretamente interessadas nessa Estrada, que, sem exagero, há de ser considerada como a "Espinha Dosral" da integração catarinense.

É bem ressaltar que não só confiamos na indispensável participação pessoal de V.Sa. como também no seu valioso apoio na reunião de outras lideranças dessa comunidade, a fim de que, somando todos os nossos esforços e todo o amor que nutrimos pela nossa terra, possamos, brevemente, levar a bom termo esta Campanha.

Na certeza de que contaremos com o seu comparecimento e com a decidida colaboração de V.Sa., aguardamos o obséquio de seu pronunciamento, confirmando a adesão e presença.

Ody Varella. Presidente da Associação Comercial de Florianópolis.

LAGES

– O presidente do Poder Legislativo do município de Lages, vem pelo presente convidar a V.Sa. para assistir a Sessão Solene que esta Câmara fará realizar no próximo dia 1o. de setembro, às 20 horas, no recinto da Câmara, como participação deste Poder nos festejos do Sesquicentenário da Independência.

Na oportunidade, será entregue o Título de Cidadão Lageano ao Exmo. Coronel Mário Manoel Shlemm Ramos, DD. Comandante do 1o. Batalhão Rodoviário. Arnoldo Félix Pires, Presidente da Câmara Municipal de Lages.

LAGOA IATE CLUBE

– TEnho a satisfação de comunicar-lhe que assumi as funções de Administrador do LIC - Lagoa Iate Clube, designado que fui pela Diretoria do mesmo.

O LIC está em fase de expansão e concluindo suas obras. As piscinas estão em ritmo acelerado, prevendo-se a inauguração para novembro. Certo de continuar a merecer sua amável atenção, colaborando através deste tradicional veículo de notícias, na divulgação de fatos relacionados com o LIC.

Antônio Pereira Oliveira, Administrador.

Expediente

Empresa Editora O ESTADO Ltda. Administração, Redação e Oficinas: rua Felipe Schmidt, 116 – Florianópolis – Caixa Postal 139 – Telefones: 3022 (Administração) e 4139 (Redação) – Endereço Telegráfico ESTADO – SUCURSAIS: Blumenau*: rua 15 de novembro, 504 – 3o. andar – conjunto, 303;* Caçador*: Avenida Rio Branco, 465;* Criciúma*: Avenida Getúlio Vargas, 312;* Joinville*: rua 15 de novembro, 799.* REPRESENTANTES*:* Rio de Janeiro*: Representações A.S.Lara Ltda. – Avenida Almirante Barroso, 63 – conjunto 1910;* São Paulo*: Representações A.S.Lara Ltda. – Avenida São João, 1333 – 4o. andar – conjunto 44;* Curitiba*: C.A. Marques – Praça Osório, 45 – 9o. andar – conjunto 907 – Edifício Ana Cristina;* Porto Alegre*: Propal – Propaganda Representações Ltda. – rua Coronel Vicente, 456.*
Preços: número avulso Cr$ 0,50; assinatura anual Cr$ 60,00.

O ESTADO não aceita para publicação colaborações em forma de artigos assinados que não forem solicitados, não se responsabilizando pelos originais enviados à Redação.

O problema do trigo

Dois fatos de relevante significação no custo da existência, com repercussão natural do problema da alimentação estão em evidência, presentemente, em o noticiário da imprensa: um, o aumento do preço do pão; outro, a reivindicação dos triticultores catarinenses para revisão nos preços mínimos fixados para o trigo.

Em ambos, o desagradável sentido do agravamento das dificuldades financeiras para a economia popular. O custo do pão é, desde ante-ontem, mais alto, por anuência da SUNAB, que lhe concedeu novos preços, em todo o território estadual. Entre as diversas considerações com que o Sr. Delegado da SUNAB em Santa Catarina pretende justificar o deferido, não há, infelizmente o que explique as razões em as quais se haverá baseado propriamente essa providência, além de apenas a de querer evitar que os preços continuassem liberados, como o estavam até agora. Visaria a corrigir as distorções existentes na comercialização do pão, entre as quais o peso decrescente e os preços cobrados acima do lícito.

Todavia, quanto especialmente às causas geralmente alegadas pelos panificadores — e mais frequentemente as relacionadas com o preço da farinha — nada se disse, que pudesse prevenir, pelo menos prevenir, a surpresa de outro fato, que agora vem a público, incidindo ainda no problema do pão: os triticultores de Santa Catarina estão reclamando medidas que lhes evitem os prejuízos decorrentes da manutenção dos preços mínimos que vigoram oficialmente para o trigo. E alegam os efeitos da alta do custo das máquinas agrículas, dos fertilizantes, dos insecticidas e outros fatores de produção.

É evidente que se trata de graves problemas, cujas consequências se farão sentir desde logo em desestímulo para os triticultores. Nos três últimos anos, o plantio do trigo vinha aumentando, não apenas em Santa Catarina, mas também no Rio Grande do Sul. Os empresários iniciaram então a aquisição de máquinas e equipamentos, objetivando o desenvolvimento da triticultura. Já agora, porém, clamam por assistência do Governo, através dos Sindicados e Cooperativas, a fim de que sejam restaurados os preços do trigo em grão.

Essa reivindicação não poderá deixar de influir no problema geral da acessibilidade do grande público ao suprimento de um dos artigos básicos da alimentação. A coincidência da alta do custo do pão, já permitida em todo o Estado, e das reivindicações dos triticultores, também já em estudos no Ministério da Agricultura, ao qual foi encaminhado pela Secretaria da Agricultura de Santa Catarina, não deixará de inquietar a média da população, ante a expectativa de talvez inevitável e futura revisão dos preços mínimos do trigo.

É certo que não se deve, entretanto, desesperar da eventualidade de soluções conciliatórias, que venham a ser encontradas para conjurar os efeitos indesejáveis do fato. Não se deve descrer da capacidade dos dirigentes oficiais desses setores de economia e produção para aplicar medidas oportunas e eficazes, sem danosas consequências não somente para os triticultores e panificadores, como ainda para a política alimentar, que haveria de ressentir-se da ausência de equilíbrio na comercialização do trigo e na industrialização, para provimento de um produto essencial ao alimento do homem.

Falem, portanto, os entendidos. E enquanto se aguardam as decisões que convêm à tranquilidade geral de produtores e consumidores, não se descreia duma boa solução, que não reduza o pão nos lares, mas também não desiluda os agricultores sobre as próprias esperanças que depunham na triticultura, diante das perspectivas que uma velha e teimosa propaganda lhes descortinava e que, até agora, parecia confirmar-se, transformadas as promissoras messes em rendosas compensações.

Recursos financeiros pelo BRDE

Já tivemos oportunidade de comentar alguns aspectos do interessante Relatório Semestral, em que a Direção do Banco Regional de Desenvolvimento do Extremo Sul (Agência d e Florianópolis) expõe o movimento das operações de financiamento realizadas durante os primeiros seis meses do corrente ano. Outras faces do mesmo documento, que é sugestivo, oferecem pretexto a diversas considerações, que lhe salientem quanto significa para Santa Catarina a contribuição trazida em recursos financeiros ao desenvolvimento da economia catarinense.

Recorrendo aos registros estatísticos do BRDE, o Relatório consigna que o volume dos financiamentos contratados nestes seis meses passados de janeiro a junho salienta auspiciosamente o crescimento físico dos valores, numa média mensal de operações contratadas de 49,0, sendo a do período anterior de 39,1, computado em dezembro de 1971.

Foi, portanto, de 20,5% o incremento das operações, segundo o Relatório. Correspondentemente , a média mensal dos valores financiados elevou-se de 18 milhões e 523 mil cruzeiros para 23 milhões e 932 mil cruzeiros, havendo, pois, um acréscimo de 29,1%.

Particularmente a Santa Catarina, pela Agência de Florianópolis os financiamentos contratados somaram, no semestre, 77 milhões e 781 mil cruzeiros, correspondendo a 118,3% do total dos financiamentos efetuados na Região do Extremo Sul (Paraná, Santa Catarina e Rio Grande do Sul).

Nessas operações os recursos totais da participação do BRDE se expressam pelo índice de 36,6% (na Agência de Florianópolis), enquanto o índice de captação de recursos pela Agência se assinala em 39%, incluídos os recursos do FUNDESC.

Na participação dos investimentos globais em empréstimos, a Agência de Florianópolis registra a maior elevação relativa, dentre as agências: 112%. É a única em que se observa crescimento, nessas aplicações, que passaram de 33,9% para 37,4% no semestre de 1972. Assim, conclui-se, a Agência de Florianópolis contribuiu para os recursos globais com o equivalente a 36,6%, nos seis meses deste ano.

Quanto à cota de lucros para a formação do crédito positivo global, assinala o Relatório que a Agência de Florianópolis expressou em 18,6%, enquanto a rentabilidade sobre o capital próprio médio foi, por parte da Agência de Florianópolis, de 12,3%, enquanto foi de 0,2% para a Agência de Curitiba e de 19,1 para a de Porto Alegre.

É, portanto, extraordinário fator de propulsão sócio-econômica do nosso Estado o Banco Regional de Desenvolvimento do Extremo Sul, que está, progressivamente, ampliando a sua influência nos setores de economia de Santa Catarina.

E, a propósito, ainda há pouco, novos contratos de financiamento, assinados com empresas, revelava a continuidade duma política de sadia e eficiente assistência financeira às iniciativas privadas. Aliás, as equipes técnicas do BRDE estudam permanentemente novos ângulos para possível participação no processo do desenvolvimento catarinense, dentro das linhas da Ação Catarinense, a que se ajusta a orientação administrativa do Governo Colombo Salles.

O documento a que, atrás, nos referimos não é apenas uma exposição objetiva e fria de operações de crédito e financiamento, de que a Agência do BRDE, em Florianópolis, se fez intermediária, mas um testemunho do êxito das normas que se estabeleceram, mediante o amparo financeiro, para acelerar o crescimento catarinense, abrindo acesso a cada vez mais direta e mais eficaz participação do esforço privado, convergente no sistema empresarial.

O Relatório comunica, através da objetividade de suas demonstrações, mais justificado otimismo, ante as perspectivas de dilatação sempre mais produtiva da influência do financiamento bancário.

Gustavo Neves

Trivial Variado

Marcílio Medeiros, filho

Renovação política: os vagos indícios

Numa tentativa, ainda que tímida, de ensejar a renovação dos seus quadros, os Partidos políticos incluiram nas suas chapas para as vereanças municipais um número razoável de jovens valores para disputar as eleições de 15 de novembro. Não resta dúvida de que o Estado vive um momento propício para se dar início ao processo de renovação dos quadros políticos. Mas não, simplesmente, a renovação pela renovação. Seria uma situação por demais grotesca a derrubada dos líderes tradicionais para, imediatamente, colocar-se em seu lugar pessoas entre os 20 e os 40 anos de idade e atribuir-lhe missões de liderança na nossa área política. Não há, neste momento, nomes em condições de assumir em caráter imediato a liderança política que está em poder dos líderes tradicionais. Embora seja perfeitamente provável que os quadros partidários de Santa Catarina possuam elementos à altura de se tornarem líderes reconhecidos no âmbito estadual, ocorre que o arrefecimento da atividade política não dá ensejo aos valores novos de ascenderem ao primeiro plano num terreno ainda árido e de difícil mobilização para quem nele trafega. Por outro lado, alguns dos líderes consagrados pela ação prolongada à frente da vida pública estadual começam a se recolher paulatinamente a uma merecida aposentadoria, sendo que muitos deles já perderam o contato com esse imenso eleitorado jovem que se vem formando nos últimos anos. O gradativo afastamento de uns, sem que outros assumam pelo desejável processo natural os seus lugares, tende a provocar um hiato na vida pública catarinense que em nada contribuirá para o fortalecimento dos Partidos e para a própria área política. As candidaturas jovens para as vereanças municipais abrem uma tênue luz de esperança àqueles que acreditam na viabilidade de assinalar o próximo pleito como o marco efetivo de um processo de renovação. Mas tudo se condiciona à hipótese de virem esses jovens a ser eleitos e, na condição de detentores de mandatos eletivos, corresponderem à expectativa daqueles que neles depositaram as suas esperanças. Mas a expectativa está muito além das reais condições de que esses jovens necessitam no seio dos Partidos e nas próprias Câmaras Municipais para apresentarem um desempenho político capaz de sensibilizar a parcela da opinião pública que representam. A ativação da vida partidária com a consequente valorização da prática política é tarefa que incumbe aos dirigentes das agremiações para assegurarem a subsistência e a afirmação dos Partidos nos anos futuros. Existe a preocupação palpável das cúpulas partidárias em arregimentar para os quadros dos Partidos setores da comunidade ainda não integrados nos afazeres políticos. A preocupação é justa e os propósitos são louváveis, mas a execução desse trabalho é que não se afigura fácil.

ZANY GONZAGA

Retornando do interior, o Deputado Zany Gonzaga mostrava-se satisfeito, ontem, na Assembléia, com o resultado das Convenções realizadas na sua área. Segundo o parlamentar da ARENA, nos municípios do Meio-Oeste que constituem sua zona de influência, o seu Partido vencerá esmagadoramente os pleitos, tanto para as Prefeituras como para os Legislativos locais.

Os circunstantes apenas ouviram com desconfiança um dado apresentado: o de que as sublegendas não significavam a presença, ainda, dos antigos Partidos, mas "tão somente a afirmação do vigor da Arena".

Essa, o Deputado Zany Gonzaga não conseguiu fazer trafegar nos corredores da Assembléia.

OS SUSTOS

Já o presidente do MDB Deputado Dejandir Dalpasquale, falando sobre as possibilidades eleitorais da Oposição no próximo pleito, disse que não está havendo excesso de otimismo por parte da cúpula partidária. Admite o otimismo, "moderado", e garante que não serão poucos os municípios em que, se o MDB não conseguir vencer as eleições, pelo menos dará "grandes sustos" na Arena. O parlamentar chegou do interior onde coordenou as convenções municipais oposicionistas na sua região eleitoral.

COOPER

Vários universitários têm chegado às aulas do período da manhã, no campus da Trindade, com a cara afogueada,vermelhos e cansados, cabelos escorridos da água de um bom banho. Tratam-se dos adeptos do método de Cooper que, antes das aulas, poem-se cedinho a correr pela cidade aperfeiçoando as suas marcas e melhorando dia a dia suas performances. E são os maiores propagandistas do professor Cooper junto às suas colegas universitárias que, até aqui, ainda não entenderam direito essa história de tantas pulsações por minuto e os índices das corridas cronometradas. Mas, mais dia, menos dia, quem se dispuser a acordar mais cedo vai ver floridas alvoradas na Avenida Rubens de Arruda Ramos, com as meninas da Ufsc correndo de short à beira-mar.

MENSAGEM

O Governador Colombo Salles gravou na tarde de ontem, no Palácio do Governo, com a presença das mais altas autoridades civis e militares do Estado, a sua mensagem alusiva à abertura da Semana da Pátria. A mensagem foi gravada em video e audio-tape para ser transmitida no dia 1o. de setembro pelas emissoras de rádio e de televisão de Santa Catarina.

Moços e velhos...

Vivemos, no Brasil de agora como no mundo todo, na crista de exasperante onda de juventude, desmesuradamente exagerada. O Registro Civil passou a título exclusivo de merecimento em determinadas áreas. As gerações despontantes transformam a idade em suprema e irrecorrível motivação de tudo, como providenciais descobridoras da pedra filosofal. Sempre fui amigo dos jovens e sustento mesmo que lhes devemos crescente estímulo, como força criadora a impulsionar a arrancada impressionante da nação. Daí, entretanto, não se deve concluir que a marcha ascensional referida é coisa nova.

Cristo, por exemplo, realizou a maior revolução social da História, antes dos 33 anos. O Brasil surgiu sob o signo da mocidade. Foi descoberto por um rapaz de 32 anos, nascido em Belmonte: Pedro Álvares Cabral; e Estácio de Sá fundou a cidade de São Sebastião do Rio de Janeiro com pouco mais de 20. Nossa independência foi proclamada por um príncipe de 24 anos, que reivindicaria ainda o trono português para uma das Infantas, de 15 anos apenas. A maioridade de Pedro II foi declarada, quando o monarca contava 14 anos; e a Princesa Isabel assumiu a Regência do Império, pela primeira vez (1871), aos 25. A Rainha Vitória foi coroada aos 18 e reinou 64 anos. Napoleão foi aclamado Imperador dos Franceses aos 35; e Simão Bolivar iniciou o ciclo de libertação da América Espanhola aos 38. Luiz Gallotti, aos 22, comportou-se como o paciente artezão da excelente reforma constitucional de 1926, em Santa Catarina; e Ivens de Araujo, aos 30 foi a alma da Constituinte Estadual de 1935.

Rui Barbosa assumiu o Ministério da Fazenda aos 40; e Epitácio Pessoa o da Justiça aos 27, idade em que também governou nossa terra natal o Dr. Lauro Müller. Vidal Ramos, quando ocupou, pela primeira vez, o governo do Estado, tinha 33 anos; e seu neto Aderbal Ramos da Silva foi eleito governador aos 35, após haver sido deputado estadual aos 22. Wenceslau Braz, mal transpostos os 40, presidiu os destinos da República em fase dificílima de nossa vida política. Carlos Maximiliano atingira aos 40, ao exercer a pasta da Justiça à época da promulgação do Código Civil; e Aníbal Freire, aos 23, foi catedrático concursado na tradicional Faculdade de Direito do Recife. Hercílio Luz, aos 25, governou o Estado; e, com a mesma idade, José do Patrocínio liderou o movimento abolicionista.

Oswaldo Cruz, aos 30, empreendeu a luta contra a febre amarela; e, aos 35, Tamandaré comandou as forças imperiais do Rio da Prata. Anita Garibaldi, aos 18, participou da epopéia dos Farrapos; e Kennedy, aos 43, foi eleito Presidente dos Estados Unidos. Raul Pompéia, com menos de 30, publicou *O ATENEU*; e Alexandre Konder, aos 22, era merecidamente incluído entre os melhores repórteres internacionais da imprensa paulista. Júlio de Castilhos governou o Rio Grande do Sul aos 32; e o condoreirismo de Castro Alves despontou aos 20.

Agora, a passarela dos menos moços... Caxias, com mais de 70 anos, seu prestígio era notável na política do país. Gladstone, maior de 75, foi o resoluto implantador das *Trade Unions*; e Disraeli, seu opositor, igualmente nessa idade, enfrentou a imposição mundial do protecionismo inglês. Dostoiewsky, aos 60; Dumas pai, aos 68; e Dumas Filho, aos 72, atingiram ao ápice do relevo mundial. José Bonifácio iniciou a vida pública no Brasil aos 59; e Gilberto Amado sublimou suas memórias, depois dos 75. Aristóteles, discípulo amado de Platão, quase aos 70, ainda era o lúcido e dedicado preceptor do grande Alexandre da Macedônia. João XXIII, aos 80, unificou o cristianismo; e Paulo VI, pertinho dos 75, prossegue a implantação do ecumenismo. O economista e professor Eugênio Gudin, roçando aos 90, frequenta, com espantosa espantosa assiduidade as colunas de um dos maiores diários continentais, com antológicos artigos e ensaios sobre sua complexa especialização; e, em Santa Catarina, o meu respeitável amigo Desembargador Medeiros Filho, na mesma faixa cronológica, conserva perfeita lucidez de um jovem em discretas e irônicas apreciações íntimas sobre homens e coisas.

GOULART COM POUCO MAIS DE 40, FOI O QUE SE SABE; E MÉDICI, PRÓXIMO AOS 70, É O QUE SE VÊ.

Borges de Medeiros, depois dos 70, ainda teve garra para sublevar, frustramente, seu Estado; e Wenceslau Braz, aos 80, sequer permitiu fosse seu nome cogitado para governar Minas, o que fizera, aliás, aos 30. Ocorreram-me esses fatos, saltando da memória de ímpeto, um tanto desordenadamente, ao ler recentes declarações do Secretário de Estado de Santa Catarina, Dr. Amin Filho, em que um garoto de 25 anos apenas, situa, com grande propriedade e inteligência, o conflitante problema de moços e velhos...

Renato Barbosa

Acervo: Biblioteca Pública SC - Hemeroteca Digital Catarinense

Dois mortos no acidente de avião em Andradas

Um avião de treinamento da Base Aérea de Pirassununga, T.37C, no. 0872, caiu na noite de segunda-feira, na cidade de Andradas, no Sul do Estado de Minas. Morreram os dois tripulantes, 1o. tenente Reginaldo Batista Fragoso e o 2o. tenente Edy Rizzi. O serviço de relações públicas da 4a. Zona Aerea da FAB informou que o aparelho voava em missão de treinamento, fazendo a rota Belo Horizonte– Pirassununga, quando na altura da cidade mineira, às 21h30m de ontem, por motivos ainda ignorados, ocorreu o acidente. A cidade de Andradas fica na divisa com o Estado de São Paulo, distante cerca de uns 150 quilômetros de Pirassununga. O 1o. tenente Reginaldo Batista Fragoso era solteiro e sua família reside em Curitiba, onde nasceu, enquanto o 2o. tenente Edy Rizzi, casado, nascera em São Paulo.

Livro que consideravam subversivo foi liberado

O livro "Entre a Noite e o Dia", do advogado Estanislau Fragoso Batista, que havia sido relacionado como "material subversivo", foi liberado ontem pela 2a. Auditoria da Aeronáutica. O livro fora apreendido em João Pessoa e no Rio de Janeiro, como parte do material considerado subversivo e constante do IPM instaurado contra o brigadeiro Anísio Botelho (Ministro da Aeronáutica do Governo Goulart), brigadeiro Francisco Teixeira Lima, (ex-comandante da IIIa. Zona Aérea) e coronel Rui Moreira Lima, (ex-comandante da Base Aérea de Santa Cruz). O IPM foi posteriormente arquivado com a conclusão de que os acusados não cometeram infrações ao Código Penal Militar e à Lei de Segurança Nacional.

Juri popular julgará um marinheiro na Bahia

O marinheiro José Valdir Gonçalves será a primeira pessoa na Bahia e a segunda no Brasil a ser julgada por um júri popular da Justiça Federal, que foi restabelecido em 1967.

O julgamento está previsto para o próximo dia 12 e o réu encontra-se preso na Casa de Detenção. José Valdir Gonçalves desde outubro de 1969 aguarda ser julgado sob a acusação de ter matado o taifeiro do navio "Gonçalo", Edézio de Souza Dias, quando o barco navegava nas costas brasileiras. Diz o acusado que cometeu o crime por ter sido moralmente ofendido pela vítima, mas o procurador da República na Bahia afirma que José foi movido por motivo fútil. O Júri será realizado em Salvador por ter sido esta a primeira cidade tocada pelo navio após o crime.

FINANCIAMOS O SEU IMPRESSO EM ATÉ 18 MESES

PREÇOS ESPECIAIS – QUALIDADE – RAPIDEZ

IMPRESSOS EM GERAL

IMPRESSOS PROMOCIONAIS
CONVITES DE CASAMENTO
CARTÕES DE NATAL
ENCADERNAÇÕES
CATÁLAGOS

APOSTILAS
CARTAZES
REVISTAS
RÓTULOS
JORNAIS

PAPÉIS POR ATACADO

GRAFO'S - Indústria Gráfica Ltda.
TIPOGRAFIA E LITOGRAFIA — "OFF-SET"

RUA FELIPE SCHMIDT, 115
TELEFONE 4774 — CAIXA POSTAL D-14
FLORIANÓPOLIS — SANTA CATARINA

Deputado fala dos poderes

O líder da minoria, deputado Clodoaldo Campos, analisou o resultado das convenções encerradas domingo na Bahia. Disse o parlamentar que "os supremos mandatários hão de concluir, após as eleições de novembro, que os poderes extraordinários que possuem não são suficientes para impor ou imprimir uma consciência partidária aos atuais aglomerados políticos que se intitulam de partidos nacionais".

– A recomendação do candidato único – acentuou – pelo menos em municípios onde não houvessem candidatos da oposição, isso se verifica em mais de dois terços dos municípios brasileiros, não prevaleceu mesmo com o rigoroso elenco de punições para indisciplina e infidelidade partidárias. A oposição em menor proporção, evidente, não fugiu à regra geral, pois o mal é de estrutura e de base. Revelou o deputado Clodoaldo Campos que na Bahia "ressalta aos olhos que o Governador tão cioso do comando político do Estado, de ser o único a ditar a "unidade" nos escalões municipais a esta altura deve estar sentindo que este comando lhe fugiu das maõs em mais de 50 por cento dos municípios baianos onde seu Partido tem dois ou mais candidatos".

Ratos comem a mão da criança

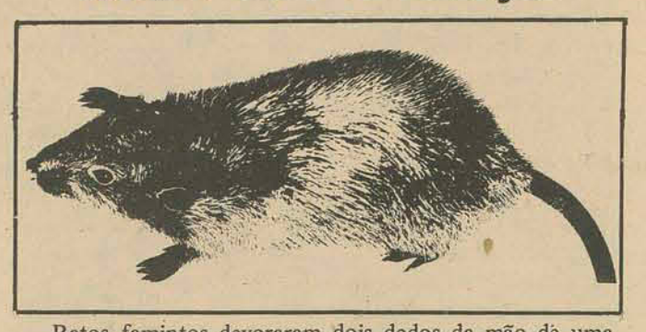

Ratos famintos devoraram dois dedos da mão de uma criança em Caruaru, Pernambuco, ferindo ainda os pés da viúva Marina Barbosa da Silva, dona da casa. Os ratos comeram ainda, oito frangos que estavam no quintal, três quilos e meio de tomates e uma porção de bananas que seria o lanche dos dez filhos da senhora. Nos últimos dias a casa no. 188, da Rua Floriano Peixoto, em Caruaru, foi invadida diversas vezes pelos ratos, que são atraídos pela grande quantidade de cola preparada com goma de mandioca, usada pela viúva para fabricar malas de madeira. Ontem, além da cola, os ratos atacaram as crianças, mas só conseguiram morder o menino Marcílio, que não teve tempo de correr.

O menino foi atendido no pronto-socorro local, mas a Sra. Marina Barbosa da Silva, apesar dos ferimentos nos pés, voltou a manipular os pedaços de madeira, cola, papel e pregos, a fim de aprontar as malas que colocará a vendna feira do sábado. Em Palmares, há dez dias, os ratos atacaram e mataram duas crianças que haviam ficado em casa enquanto seus pais trabalhavam no canavial do Engenho Boa Vida. A prefeitura do Recife, que anunciou um plano de desratização da cidade, não sabe ainda quando iniciará a campanha, porque o embarque do raticida, comprado no Canadá, não tem data definida.

Noticiário nacional fornecido pela AJB

Deputado comenta o caso criado por Pignatari

"A acusação do industrial Francisco Pignatari contra o Ministro Dias Leite, de impedir o desenvolvimento de sua empresa por não concordar em abrir o capital a grupos estrangeiros, é corajosa, gravíssima e compromete importante setor da segurança nacional e negá-la simplesmente não satisfaz". A declaração é do deputado Rubem Medina (MDB–GB), achando que nem o empresariado nem a opinião pública se satisfizeram com a resposta do Ministro das Minas e Energia e por isso quer ver o ministro Dias Leite de volta à Câmara para provar a falsidade das acusações.

Ao levantar novamente o problema, o deputado Rubem Medina lembrou as palavras do empresário Francisco Pignatari que disse "estar sofrendo toda a sorte de entraves para a implantação definitiva de sua empresa, porque o Sr. Dias Leite quer que ele abra capital da Caraíba Metais a grupos estrangeiros".

– Para acusações de tal alcance – disse o parlamentar carioca – contra um Ministro de Estado e dirigentes de órgãos de alto nível do Governo Federal, Francisco Pignatari deveria estar de posse de provas irrefutáveis. Da mesma forma, o ministro Dias Leite, se convicto da falsidade das acusações, deveria voltar a esta Casa para, como fez durante seu depoimento na CPI sobre a desnacionalização da economia nacional, reafirmar sua posição de intransigente defensor dos interesses brasileiros. O deputado Ruben Medina acha que "negar simplesmente a denúncia não satisfaz".

Matriarcado pode acabar em Miguel Pereira

Nenhuma mulher foi indicada para concorrer ao cargo de Prefeito de Miguel Pereira, Estado do Rio, ocupado hoje por dona Aristolina Queiroz de Almeida. Os primeiros indícios do fim do matriarcado na cidade são as transferências da Juíza Maria Helena Pelegrinette, em julho, para Nova Iguaçu, e a saída, em abril, da promotora Ormenzinda Rocha. A cidade de Miguel Pereira bonita e de clima ameno, esteve durante 18 meses sob o domínio das mulheres, que ocupavam os principais cargos públicos, chegando a realizar um congresso nacional de mulheres, em maio. Agora quatro homens disputam o cargo de prefeito na cidade, que tem 10 mil eleitores.

Dona Aristolina, eleita em novembro, de 1970, pela Arena, não encontrou nenhuma mulher, com mais de 21 anos, residente no município, que quisesse candidatar-se. Ela deixará o cargo em 31 de janeiro de 1973. Ocupando cargos importantes restam ainda, Margarida Borges, coordenadora do Inps; Cacilda Pinho da Conceição, chefe dos Correios e Norminda de Carvalho Filgueira, escrivã do cartório.

A única candidata a Prefeito no Estado do Rio é a vereadora Maria Lúcia D'Ávila, de São João do Meriti, que disputará o cargo com cinco homens, dois da Arena, seu Partido, e três do MDB. Ela tem poucas chances, pois esteve envolvida em muitas crises, chegando a ser cassada em maio pelos seus companheiros da Camara, recuperando o cargo na Justiça.

Ouça a notícia pela emissora que sabe informar.
Diariamente nos horários de:
7:05, 8:00, 8:55, 9:55, 10:55, 11:55, 12:55, 14:55, 16:55, 17:55, 18:10, 18:50, 21:00 e 22:00.
RÁDIO GUARUJÁ
1420 khz – Florianópolis – Santa Catarina.

A família Besc, toda orgulhosa, apresenta à sociedade sua nova filha: Besc S.A. Corretora de Seguros e Administradora de Bens.

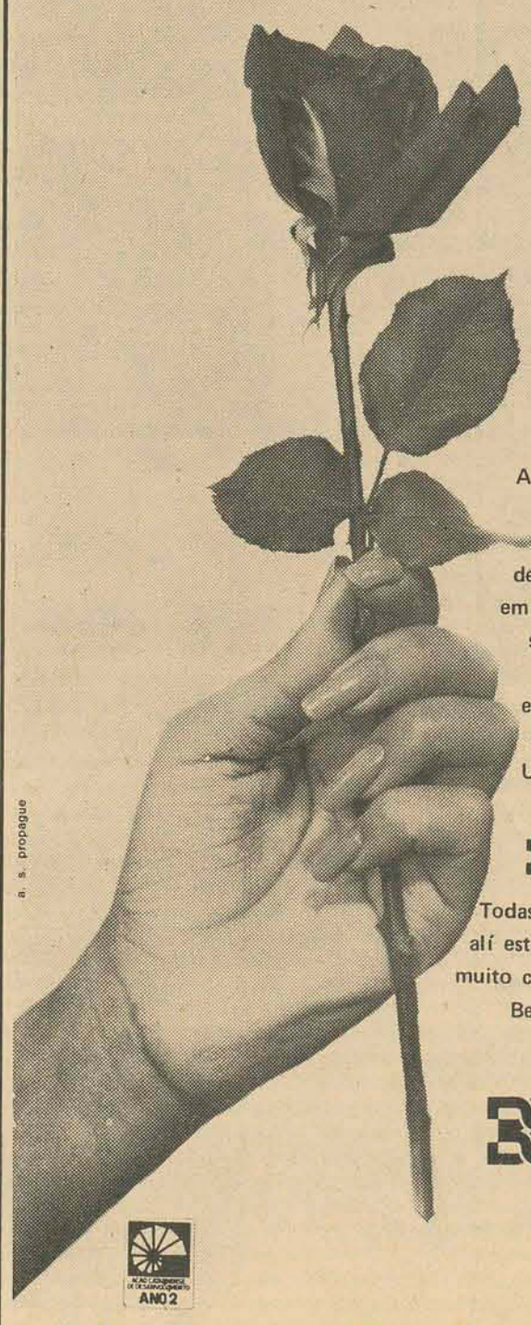

A família Besc está ficando cada vez mais completa.
Muito feliz e otimista, comunica que a Besc S. A. Corretora de Seguros apareceu para tranquilidade de muita gente. A Besc Corretora de Seguros vai operar em todas as principais faixas de seguros, inclusive com seguro de vida em grupo.
Filha de família importante, com bastante tradição em nossa terra, a Besc S.A. Corretora de Seguros conservará a mesma filosofia paterna. Será gente de casa para você. Usará do diálogo franco, agirá com rapidez e atenção.
A assinatura dela será assim:

BESC S.A. CORRETORA DE SEGUROS E ADMINISTRADORA DE BENS

Todas as vezes que você encontrar o nome dela, saberá que alí está uma empresa do Grupo Financeiro Besc cuidando com muito carinho do futuro tranquilo dos catarinenses.
Benvinda à sociedade, menina.

a. s. propague

GRUPO FINANCEIRO BESC
Banco do Estado de Santa Catarina S.A.
Besc Financeira S.A. Crédito, Financiamento e Investimentos
Besc Distribuidora de Títulos e Valores Mobiliários
Besc Turismo S.A.
Besc S.A. Corretora de Seguros e Administradora de Bens

ANO 2

GENTE DE CASA

Acervo: Biblioteca Pública SC - Hemeroteca Digital Catarinense

De um modo geral, a tendência no interior do Estado, nas zonas atingidas pelas enchentes, é de melhoras, com a baixa do nível das águas. Mas mesmo assim, os prejuízos foram muito grandes

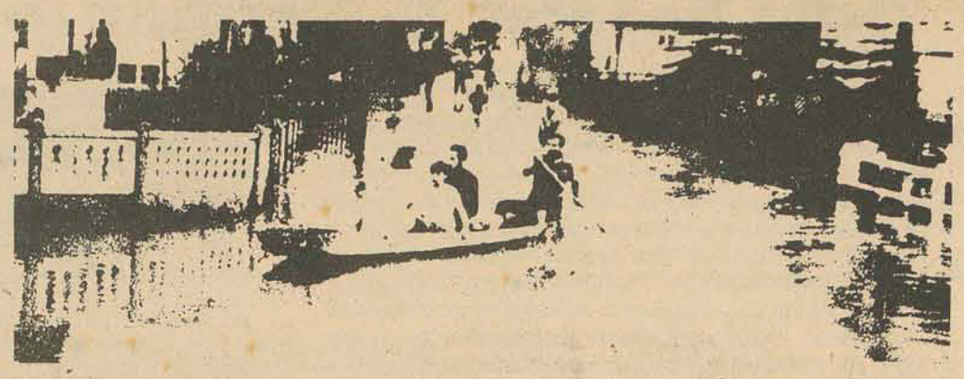

Inundações

Blumenau poderá secar ainda hoje se o nível do Itajaí continuar diminuindo

As nuvens que encobriram o céu ao anoitecer de ontem, sucedendo ao sol que raiou durante quase todo o transcorrer do dia, causaram certa apreensão na população do Vale do Itajaí, que ficou temendo a queda de novas chuvas. As previsões meteorológicas, contudo, indicam tempo bom para o período e a queda da temperatura, à noite, reavivou as esperanças dos blumenauenses na baixa das águas do Itajaí-Açu. O Grande rio, às últimas horas de ontem, baixava a uma média de 10 centímetros por minuto. Caso se confirmem as previsões da meteorologia de que não mais choverá, as principais ruas de Blumenau que foram submersas com a enchente estarão desimpedidas na manhã de hoje. Ontem mesmo a rua 15 de Novembro e a Avenida Beira-Rio já estavam livres das águas. Na rua 7 de Setembro apenas um pequeno trecho se encontrava inundado. Nas demais o nível baixa sensivelmente e já se podia perceber nas paredes e nos muros das residências a marca úmida da inundação.

O comércio da rua 15 de Novembro funcionou regularmente ontem, com um movimento bem menos intenso que nos dias comuns. A principal via pública da cidade registrava um intenso tráfego de veículos, já que por ali se concentrava todo o trânsito de automóveis que evitavam passar pela alagada rua 7. Mas em vários estabelecimentos comerciais foi notada a ausência de funcionários que não puderam se deslocar das suas residências para os locais de trabalho, o mesmo acontecendo nas fábricas.

A Campanha de vacinação, que estava em pelno curso, foi temporariamente interrompida em virtude de se haver esgotado a primeira remessa de vacina anti-tífica que foi providenciada pelo Departamento Autônomo de Saúde Pública do Estado. A segunda remessa teve dificuldades em chegar a Blumenau em virtude de a Rodovia Jorge Lacerda, que liga aquela cidade a Itajaí, estar submersa no município de Ilhota. Depois, a vacinação foi retomada no Centro de Saúde, nos Centros Sociais da Prefeitura e no quartel do 23o. Regimento de Infantaria.

Falando na noite de ontem a O ESTADO o Prefeito Evelásio Vieira declarou que "tudo está sendo resolvido de maneira absolutamente tranquila em Blumenau". Acrescentou ser "impressionante" o espírito de solidariedade humana dos blumenauenses, ressaltando "a intensa participação da comunidade da solução dos problemas dos flagelados". Disse o Prefeito que não há em todo o município um só desabrigado: "as pessoas que tiveram suas casas tomadas pelas águas encontram-se em casa de vizinhos, de parentes ou de amigos. Embora a Prefeitura disponha de locais adequados para abrigar as vítimas das cheias, num caso de emergência, isto não foi necessário, pois todos estão acomodados". Afirmou que a rede de abastaecimento de água não apresenta qualquer tipo de problema e que o fornecimento é absolutamente normal. Para as populações do município que não dispõe de água encanada o líquido está sendo distribuido em carros pipa da Prefeitura e do Corpo de Bombeiros a fim de evitar que seja consumida água contaminada.

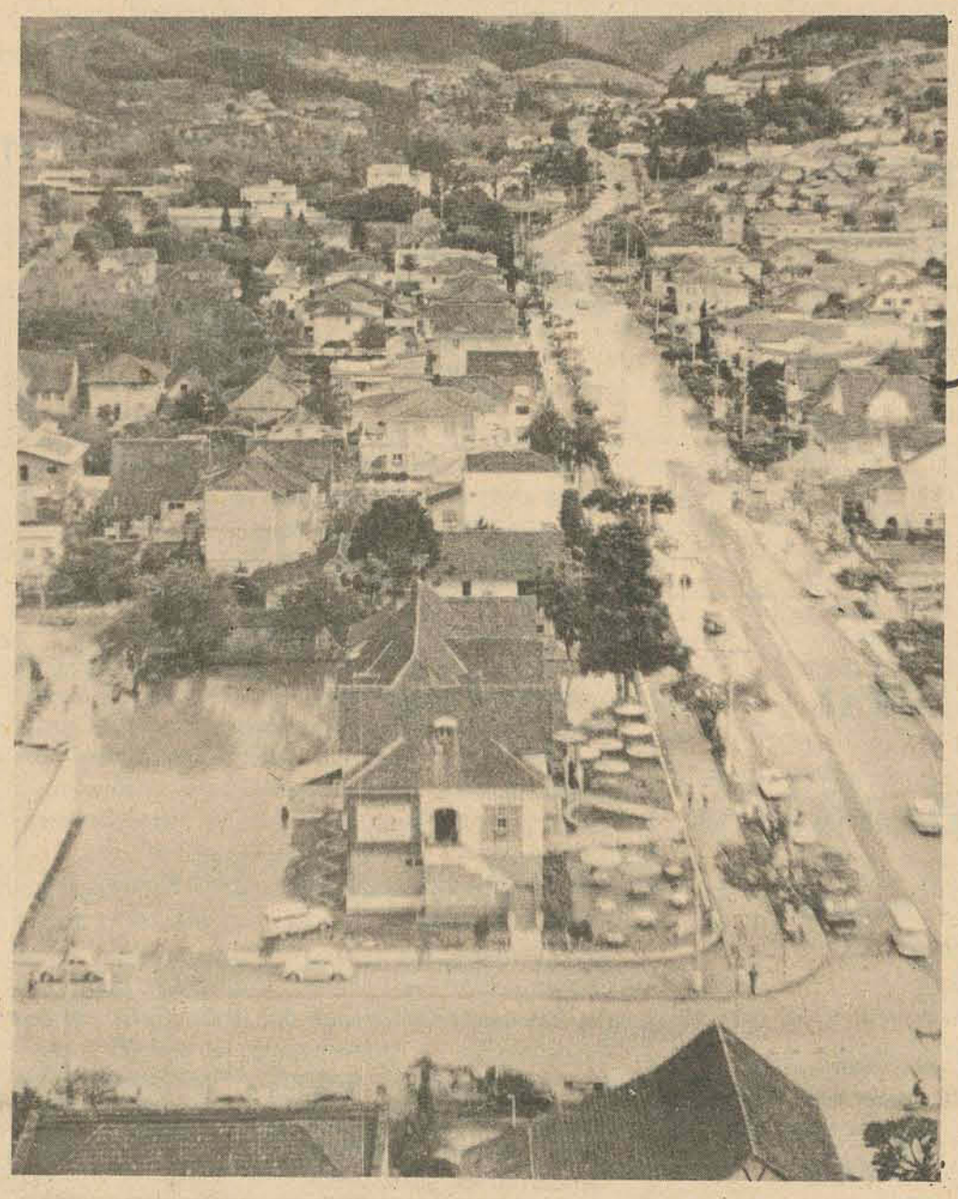

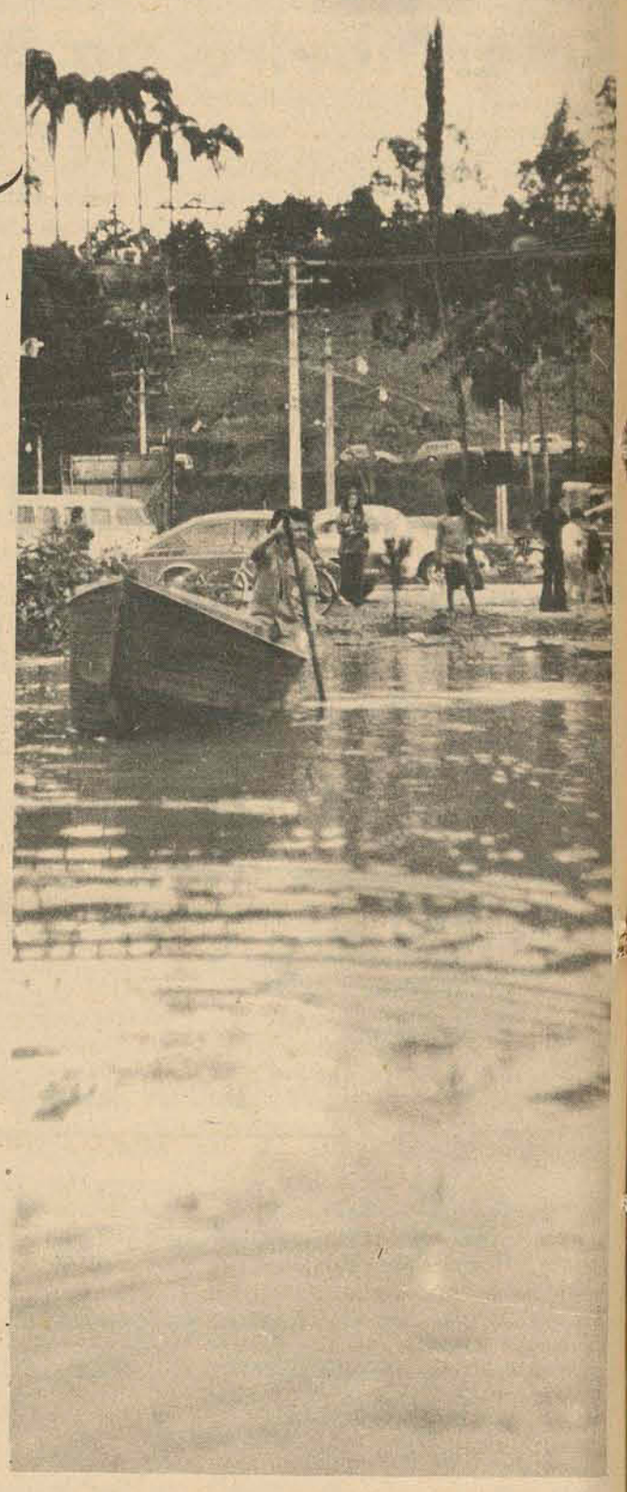

Rio do Sul preocupado pois enchente não baixa

Rio do Sul (Correspondente) – As águas dos rios Itajaí do Sul e Itajaí do Oeste baixaram apenas 50 centímetros até às 21 horas de ontem, deixando preocupadas as autoridades municipais e estaduais que estão coordenando as ações de atendimento às populações atingidas. O Prefeito Artenir Werner disse que "nada se pode fazer pois as águas ainda cobrem a maior parte das áreas afetadas, impedindo quaisquer contatos". Os 250 flagelados estão alojados no salão paroquial e no acampamento de uma firma empreiteira, onde recebem alimentação e agasalhos.

A coordenação local da Campanha Nacional de Alimentação Escolar liberou centenas de litros de leite para distribuição aos desabrigados. Uma equipe de assistentes sociais também orienta as 250 pessoas que perderam suas casas.

As aulas forma suspensas e, segundo revelou o Prefeito Municipal, deverão ser reiniciadas na próxima sexta-feira, ou possivelmente, na próxima semana.

As pontes que ligam a cidade a outras localidades do interior ficaram submersas e várias delas foram arrastadas pelas águas, inclusive, uma que permitia a passagem de veículos.

LAVOURA

Impossibilitado de fazer quaisquer previsões de prejuízos, o prefeito Artenir Werner explicou que ainda não é praticável o acesso a muitos distritos e bairros do município. Adiantou que o setor agro-pecuário foi atingido, embora as cheias tenham vindo numa época em que a colheita já havia sido feita. Os agricultores preparavam suas terras para a plantação e terão que repetir todo o trabalho desenvolvido.

Revelou que se as chuvas, com esta intensidade, tivessem caído há meses atrás, traziam prejuízos incalculáveis à região de Agronômica, pois os arrozais foram literalmente tomados pelas enchentes.

BARRAGEM

O Prefeito de Rio do Sul esclareceu que a lentidão do abaixamento do nível das águas deve-se à Barragem de Taió, que está com 17,5 metros de altura.

Revelou que já manteve contatos, com outros representantes do município, com autoridades do Ministério do Interior, inclusive, em Brasília, objetivando a construção das estradas que circundam a região que será inundada quando do funcionamento da Barragem de Taió.

– Como as providências não foram adotadas, existem regiões completamente ilhadas, sem que se possa fazer qualquer coisa, acrescenta.

Por este motivo, essas áreas ficarão ainda sob as águas de 10 a 15 dias. Todos os flagelados foram vacinados durante o dia de ontem pelas equipes do Centro de Saúde de Rio do Sul.

Xanxerê sofreu grande prejuízo lá na barragem

Xanxerê(Correspondente) – Elevam-se a cifras consideráveis os prejuízos na região de Xanxerê provocados pelas chuvas que causaram o transbordamento do Rio Chapecozinho. Na sua fúria destruidora as águas arrastaram pontes, destruíram lavouras e deixaram em péssimo estado as estradas de toda a região. Mas a perda talvez mais grave, para o Município, está no setor da energia elétrica. Isto porque as águas levaram também a barragem do Rio Chapecozinho pertencente à Usina Hidrelétrica Xanxerê, cujo custo aproximado é de Cr$ 500 mil.

Normaliza-se a situação no Extremo-Oeste de SC

Chapecó – Apesar de estarem baixando, as águas dos rios Uruguai e Chapecó encontravam-se ontem à noite a três e seis metros, respectivamente, acima do nível normal.

Em Chapecó as ruas da cidade foram atingidas pelas cheias, tendo a Prefeitura cavado valas para permitir o escoamento das águas. Com a chegada do bom tempo, o prefeito determinou o fechamento das valas, já estando normalizado o trânsito.

O número de flagelados em Chapecó não é conhecido, pois as residências mais atingidas são de pessoas de posse e que procuraram abrigo em casas de amigos e parentes não havendo portanto, uma concentração de flagelados.

A barca do porto Goyo–En, no rio Uruguai, que faz a ligação entre Chapecó, Nonai e Erexim, no Rio Grande do Sul, deverá reiniciar hoje as suas atividades,

A área mais atingida pelas cheias, na região, está no território gaúcho, precisamente onde se encontra instalado o posto fiscal de Erexim.

As barracas de vendedores de frutas, às margens do rio, foram desmontadas a tempo e retiradas do local.

Os danos à lavoura, à primeira vista não são de grande monta, já que as colheitas de milho e soja haviam sido concluídas no mês passado, enquanto que as outras culturas encontram-se presentemente na fase do preparo da terra para o novo plantio, que se dará em outubro.

ÁGUAS DE CHAPECÓ

Na estância hidro-mineral de Águas de Chapecó, onde existem cerca de 100 flagelados, a situação também está voltando ao normal.

Nesse município mais de 40 casas foram atingidas pelas águas, estando a Prefeitura fazendo um levantamento da situação e dos danos causados pela enchente.

Por medida de segurança, as autoridades interditaram a ponte sobre o rio Chapecó, situada no município de Águas de Chapecó, que deverá ser examinada por uma equipe de engenheiros do Departamento de Estradas de Rodagem.

Tanto em Chapecó como em Águas de Chapecó ainda não foi iniciado o serviço de vacinação da população. Mesmo assim nenhum caso de doença epidêmica foi registrado.

Rio do Peixe se recupera mas ainda sofre perigo

Videira – O dia amanheceu nublado e muito frio em Videira, mas sem chuva, fazendo com que mais de 300 flagelados retornasse às suas casas. O Rio do Peixe continua baixando e ainda nessa semana deverá voltar ao nível normal, se o tempo permanecer sem chuvas. Os demais flagelados abrigados no Parque da Uva e nos grupos escolares deverão retornar às suas residências hoje.

À tarde, o sol apareceu num céu totalmente aberto, indicando que não há perspectivas de chuvas para hoje. O tempo de ontem auxiliou as equipes de operários e técnicos para normalizar o sistema rodoviário que se encontra bastante precário e, em alguns locais, ainda há perigo de novos desabamentos. Os pontilhões já estão sendo recuperados e alguns trechos da principal estrada de acesso ao município ainda apresentam-se intransitáveis. Os morros do Marafão, do Hospital e do Super-Bom, todos nas cercanias da cidade, apresentam algumas fendas e o perigo é iminente, fazendo com que as autoridades interditassem diversas residências e evacuado os moradores, já que há ameaça de soterramento de casas. Por sua vez, o sistema ferroviário ainda continua com suas viagens canceladas.

Ao procederem levantamento dos prejuízos causados à lavoura, os técnicos da Agricultura constataram que os danos causados pelas cheias foram relativamente pequenos, já que a grande maioria das colheitas já haviam sido efetuadas e, o trigo, recém plantado atinge a altura de 30 centímetros e reagiu bem a ação das águas.

Dois engenheiros – o da Prefeitura e um do DER – iniciaram o levantamento dos danos sofridos no setor de transportes e obras. Até ontem, o prejuízo atingia a casa dos Cr$ 300 mil.

Enquanto as equipes da Secretaria de Saúde prosseguem na aplicação de vacinas na população, as autoridades escolares anunciaram para hoje o reinício das aulas. No setor de segurança, as autoridades policiais constataram que não houve saques nas residências abandonadas durante a ocorrência do fenômeno.

As instalações do Frigorífico Perdigão, que foram bastante atingidas pelas águas, continuam interditadas pois ainda correm o risco de desabamento na parte que nada sofreu, aparentemente.

Em declarações ontem à noite a O ESTADO, o Prefeito Paulo Penso declarou que a situação está sob controle e as atividades no município deverão voltar a normalidade dentro de oito dias.

Em Joaçaba as coisas vão bem mas nem tanto

Joaçaba – Os rios do Peixe e do Tigre, que banham o município de Joaçaba, já estão com suas águas baixando, devendo voltar aos seus níveis normais nos próximos dias, já que o tempo permanece bom em toda a região.

Os poucos flagelados de Joaçaba começaram a retornar às suas residências, enquanto que as estradas continuam em estado precário.

No trecho Joaçaba–Luzerna caíram ontem três barreiras, que já foram removidas, estando a rodovia desimpedida.

A Fundiçaõ Lindner foi a mais atingida em Joaçaba. Localizada no distrito de Luzerna, a empresa foi tomada pelas águas que chegaram até as máquinas. Os prejuízos são avaliados em Cr$ 100 mil e a fundição foi obrigada a suspender suas atividades por tempo indeterminado.

A fábrica de trilhadeiras e motores Caetano Branco, situada às margens da estrada Joaçaba–Luzerna, também foi atingida pelas águas, que causaram danos nas máquinas e equipamentos.

A situação em Joaçaba é normal e até a noite de ontem não havia sido iniciada a vacinação dos flagelados.

Acervo: Biblioteca Pública SC - Hemeroteca Digital Catarinense

Inundações

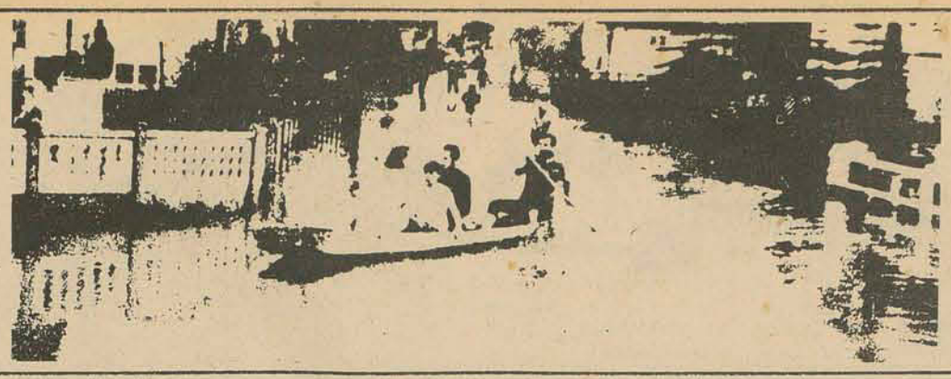

Os caminhoneiros faturaram e o pessoal, apesar de estar com muita água em casa, divertiu-se muito na Ilhota, ontem, com a estrada inundada num trecho subdividido em três grandes "lagos".

Na Ilhota, cheias deram dinheiro e divertimento. Passagem só de caminhão

Se a população de Ilhota fosse maior e as cheias tivessem desabrigado muita gente, a Prefeitura ia ser a primeira a pedir ajuda. Estava "flagelada" até ontem, e talvez continue hoje, pois as águas estavam subindo. Para chegar lá, só de canoa. Mas, paralela às cheias que transformaram Ilhota numa "ilha" ainda menor, cresceu nos dois últimos dias uma própera indústria que dividia suas tarefas entre uns dez caminhões – desde velhos GMC ano 41 até alguns Mercedes mais novos – e a divisa do município, quem vem de Blumenau, e o Posto Florestal da Celesc, quem vem de Florianópolis. Uma indústria que divertia muito e faturava mais ainda: transportar os automóveis em suas carroçarias de um lado a outro do trecho inundado, dividido em três grandes "lagos". A tabela até que era boa, 30 cruzeiros para carro pequeno e 40 para os maiores, Opala e Galaxie. Conversando, saía por trinta grande ou pequeno. As operações eram divertidas desde a subida do carro num barranco, a travessia, até a descida, do outro lado.

Ailton Ferreira, com dois velhos GMC, ajudava a operar os carros para a subida no caminhão, enquanto seus três ou quatro filhos (eram muitos) agenciavam os fregueses, que iam aumentando. A operação era meio demorada mas rendia bastante.

Ontem. Ailton, transportou até as cinco da tarde "uns dez" carros. E quando um Fusca Azul vacilou na subida do barranco, ele acalmou o motorista:

– Pode ir que ainda há pouco eu embarquei um Opala aí mesmo sem problema.

O problema foi no meio da travessia, com uma Variant branca: faltou gasolina. Para a turma de curisos, que esqueceu suas casas inundadas, o divertimento aumentou, pois os passageiros da camioneta começaram a gozar:

– Como é, meu chapa, tá faturando alto desde ontem e não bota gasolina. Assim não dá.

Um caminhão–caçamba encostou no lado e resolveu o problema. "Uns cinco litros, só para atravessar até o outro lado". Foi suficiente.

Paisagem na Ilhota: enquanto os caminhões passam...

...as canoas navegam. Uns faturando, outros divertindo-se com a confusão

Passa ou não passa, a discussão

O movimento na Ilhota no primeiro dia foi pequeno, pois poucos arriscavam-se a tentar a travessia, prevenidos pelos jornais, rádio e televisão. Mas ontem a confusão sobre a situação das águas alí era muito grande. Ninguém sabia se dava ou não para passar. À tarde, o locutor de uma rádio de Blumenau, que atendia telefonemas no ar, advertia alarmado e com preocupação pelos ouvintes, que não dava passagem para Florianópolis nem por Ilhota nem por Brusque. "Em Brusque a água está a mais de um metro de altura", dizia ele. E com razão. "Na Ilhota não passa nada", acrescentava, só que desta vez desmentido por um sussuro no estúdio de que agora dava. Então ele partia para "uma notícia de última hora, em primeira mão: dá passagem fácil para carro grande e difícil para pequeno, na Ilhota". Mas tarde, nova notícia, "não passa ninguém".

O recepcionista de uma agência de ônibus dizia pelo telefone que ainda há pouco tinha chegado um ônibus de Florianópolis, passando com facilidade pela Ilhota. O locutor toca para a garagem, procurando o motorista do tal ônibus, para confirmar a notícia. "Não passa ninguém", dizia ele do outro lado da linha, "só ônibus e mesmo assim com muito cuidado". E a confusão aumentava. Então o locutor recomendava a ida para Joinville, BR–101 ou Florianópolis, por Jaruguá do Sul, Guaramirim e Massaranduba. Caminho longo, mais o único.

Com tanta confusão, e muita água em Blumenau, que deixou um caminhão carregado de Lages preso na rua São Paulo, vítima de um motorista mais "corajoso", o pessoal que queria sair da cidade ficou perdido. E por isso aumentou o movimento para a Ilhota, onde ninguém sabia direito como estava o nível das águas. A única informação exata era nível do rio em Blumenau: 9 metros e 35 centímetros às três da tarde, baixando a média de 5 centímetros por hora.

Varig fez baldeação com carona

João Carlos, Fiscal da Penha, passou dois dias na Ilhota arrumando o filtro do ônibus para que eles pudessem passar pela água. Levantava o cano para cima – de entrada do ar e eles atravessaram as águas. Entre um serviço e outro, cruzava de carona em qualquer caminhão, participando um pouco da diversão dos curiosos e da preocupação dos motoristas com seus automóveis sobre aquelas velhas máquinas.

A Varig fez uma "ponte aérea" sobre caminhões ontem à tarde na Ilhota embarcando passageiros que iam pegar o avião no aeroporto Navegantes, em Itajaí. Uma kombi em cada lado do trecho inundado, com baldeação nos dois: saída da kombi para o caminhão, travessia e novo embarque em kombi, no outro lado. Um casal que ia pegar o das seis de Itajaí, para São Paulo, estava no caminhão que transportava a Variant branca de Florianópolis, e ficou sem gasolina. O susto foi rápido, com o auxílio imediato do tombadeira.

ÁGUAS

A população de Ilhota é que não estava muito assustada. Passada a primeira aflição das cheias, e "ante o irremediável" da situação, o negócio era curtir a travessia dos caminhões carregando e dos automóveis carregados. À margem da estrada, as casas inundadas eram visitadas de vez em quando por alguma canoa com mulheres e crianças – ver se as águas estavem baixando por alí ou procurando algum objeto esquecido.

Para um velho furgão amarelo e vermelho, nada de caminhão: um cavalo e uma boa corda ajudou na travessia, calma e pachorrenta como costumavam ser os velhos furgões, sem água e sem a necessidade de boas estradas. A enchente deu dinheiro e divertimento até ontem – hoje, se as águas não pararem, o mais sério pode vir, mesmo para os mais acostumados às desgraças.

textos de Jorge Escosteguy - fotos Paulo Dutra

Para quem ia e para quem vinha, a mesma surpresa, em velhos caminhões GMC ou em novos Mercedes.

"Entrevistas" explicando o por quê da desistência

O mergulho de Zeno na "lagoa"...

...Depois da espera na fila, impaciente

Zeno e seu bólido amarelo enjoativo, o vencedor das águas

Quando aumentou o número de "aventureiros" que decidiram pegar o caminho mais curto chegando a Florianópolis ou à BR–101 por Ilhota, a disputa pelos velhos caminhões aumentou. Cresceram as filas nos dois lados do trecho alagado e o faturamento dos caminhoneiros, àquela altura do "campeonato" divertindo os curiosos com suas máquinas barulhentas e já achando que afinal de contas esta enchente não é tão ruim assim. Mas nem todo o mundo tinha paciência para esperar e ouvir explicações dos motoristas – "o fuque azul tá na frente, espera o Mercedes"; "o outro caminhão vem logo eu já tô com um Opala para embarcar alí no barranco".

Foi quando surgiu o mais impaciente e corajoso, dentro de seu bólido amarelo enjoativo, um gaúcho gordo de churrasco pilotando um Fuscão de Porto-Alegre, placas AD–2911 resolveu passar e mergulhar n'agua decidido. A turma de curiosos bateu palmas, ladeando a pista num autódromo improvisado. Zeno Laire Teixeira Souto, representante da Johnson & Johnson, mais encorajado com aplausos, acelerou o carro na pista alagada e atravessou o primeiro banhado. Desceu pingando barro e reclamando da vida. Deu "entrevista" aos circundantes, explicou as manobras que precisou fazer para vencer a primeira barreira e esfregou as mãos pensando na segunda. Não podia decepcionar o público. Entrou no carro e zarpou já queimando óleo. Quando a água ameaçava cobrir mais da metade do carro, parecia um vapor esquisito atravessando o rio. A turma aplaudia e duas ou três vezes Zeno chegou a agradecer com um gesto de campeão. Mas sua coragem e paciência com a platéia morreram frente ao terceiro obstáculo. Era muita água. E muito alta. Desceu, novas "entrevistas" explicando o por que da desistência, e um aceno já de socorro a um Scanis Diesel de carregar trator que vinha assobiando seu freio a ar. Amarrou a corrente sem cara de decepção ou tristeza. Afinal, vencera dois obstáculos sem a ajuda de ninguém. O terceiro, passou descansado, na ponta da corrente. Terminou um posto de gasolina, tirando água do Fuscão, praguejando:

– Nunca mais, vou me mudar. Arruma umas fotos prá mim que eu vou mandar para a firma em São Paulo, mostrar onde eu estou. Vim de Porto-Alegre, há quinze dias, e estou morando em Blumenau. Mas não vai dar. Deixei mulher e filho reclamando e chorando com água pela cintura, em casa. Estou indo para Joinville, a serviço, mas quando voltar me mudo para Florianópolis. Não vai dar.

E foi embora, soltando fumaça com seu bólido amarelo enjoativo. Talvez se mude para a Ilha, até o dia em que der de cara com um "pequeno" engarrafamento na ponte Hercílio Luz.

Acervo: Biblioteca Pública SC - Hemeroteca Digital Catarinense

Uma comissão do Governo do Estado já viajou ao interior para fazer um levantamento dos prejuízos causados pelas enchentes. Muitas estradas estão interrompidas, mas a tendência dos rios é baixar. A maior perda nas lavouras foram as terras férteis, levadas pelas águas

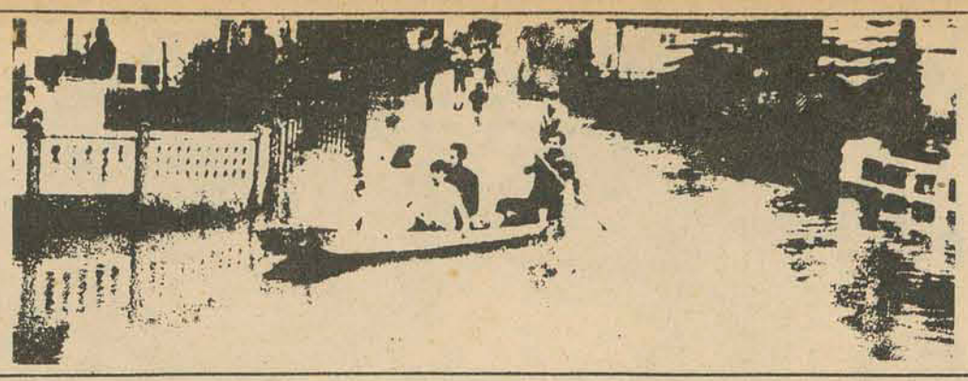

Inundações

À primeira vista tudo melhorou, menos as estradas. As águas estão baixando

Uma comissão especial designada pelo Governo estadual seguiu ontem às 19 horas, para o interior catarinense, onde pretende levantar dados sobre as consequências das enchentes em várias regiões do Estado.

A comissão, presidida pelo dr. Aloísio Henriques, da Secretaria de Segurança e Informações, é composta de representantes das Secretarias da Agricultura, Transportes e Obras, Serviços Sociais, Saúde e Fazenda, tendo como observador o general João Batista Santiago Wagner, Coordenador Regional para assuntos de Calamidades públicas da Sudesul.

O grupo vai percorrer as regiões do Vale do Tijucas, Médio e Alto Vale do Itajaí, Vale do Rio do Peixe e Oeste, até o município de Itapiranga.

Segundo os dados recebidos pelas autoridades, a situação em Santa Catarina, até às 21 horas de ontem, era a seguinte: Cessaram as chuvas em todas as áreas do Estado; as enchentes nos Vales dos Rios Tijucas, Itajaí, Peixe e Uruguai estão baixando de nível; os desabrigados nessas regiões estão sendo atendidos; na região do Vale do Rio do Peixe, principalmente em Videira, Capinzal, Tangará e Rio das Antas, o número de desabrigados é superior a mil, e as condições das estradas são precárias; as ligações ferroviárias com Caçador estarão interrompidas ainda por alguns dias; as águas do rio Uruguai, na região do Goio-En, estão baixando mas não há passagem para o Rio Grande do Sul; em Itá, sobre o rio Ubá, foi destruída uma ponte com um vão de 42 metros, construída há cerca de 10 meses; no extremo Oeste, as águas do rio Uruguai isolaram Itapiranga, não havendo, ainda, ligação telefônica com aquela localidade; há dez famílias desabrigadas; no sul do Estado não há problemas; na região do Alto Vale do Itajaí as estradas ainda continuam em estado precário; a barragem do rio Chapecozinho, no município de Xanxerê, cedeu; em Blumenau, as águas continuam baixando lentamente a BR-470, tendo em vista desmoronamento de barreiras e elevação da capa asfáltica apresenta mão única em vários pontos de sua extensão; os Governos Federal, Estadual e Municipais estão tomando todas as medidas no atendimento das populações atingidas e no pronto restabelecimento das condições normais das diversas regiões.

Uma nova nota sobre as consequências das últimas chuvas que caíram sobre Santa Catarina deverá ser expedida ao meio dia de hoje pelo Governo do Estado, com base nos informes a serem levantados pela comissão especial.

Os carros ficaram. Muito velhos, talvez, não valendo a pena o salvamento

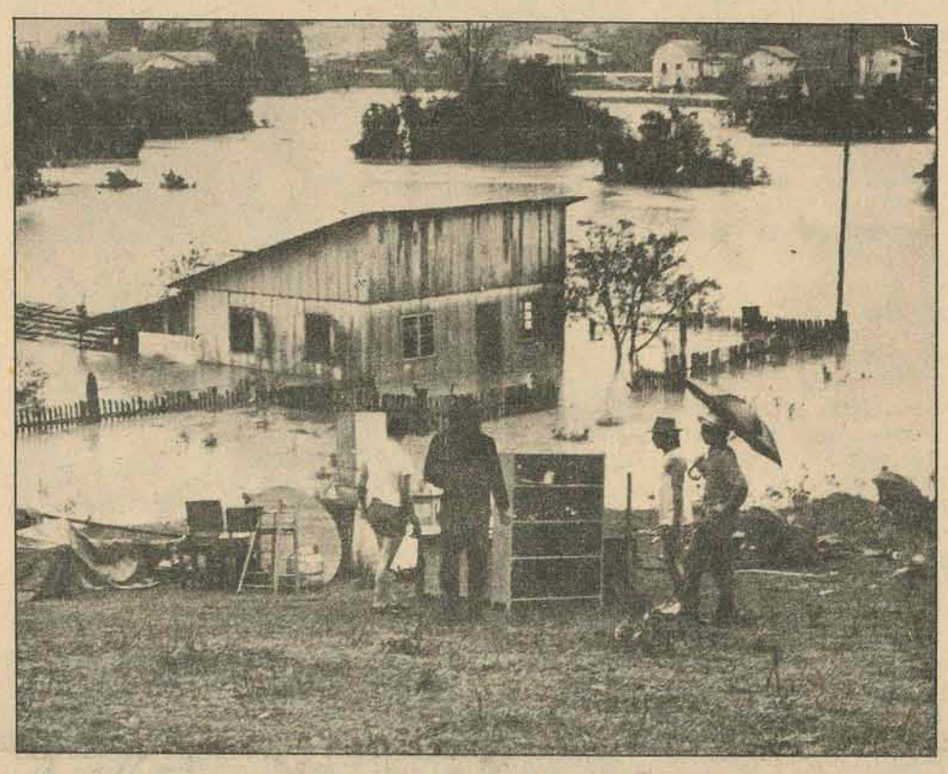

Para muita gente, cheias não assustam mais. Repetem-se todos os anos

DER já assumiu o controle. Muitas mudanças de rumo

As residências do Departamento de Estradas de Rodagem localizadas no interior já assumiram o controle das estradas estaduais prejudicadas pelas chuvas.

A informação foi prestada pelo diretor-geral do DER, Ernani Santa Rita, acrescentando que a região mais atingida no setor foi a de Joaçaba, onde o tráfego pela BR-282 é impraticável. Disse que o pior trecho é o conhecido por "inferninho", entre Campos Novos e Curitibanos, onde as águas alcançaram um metro de altura. Nesse local o tráfego está sendo feito através da variante do Espinilho, que sai de Campos Novos e chega às estradas estaduais que ficam entre Curitibanos e a BR-282.

O diretor do DER informou ainda que para se chegar a Videira o tráfego tem que ser feito pela BR-116, que dá acesso à rodovia Santa Cecília-Lebon Régis-Fraiburgo.

Com referência à extensão dos danos causadas pelas chuvas nas rodovias catarinenses, Ernani Santa Rita esclareceu que eles somente poderão ser avaliados depois que o nível das águas baixar.

– Mas se pode dizer, antecipadamente, que até agora não chegou ao nosso conhecimento notícias sobre desabamento de nenhuma ponte – concluiu.

COTESC

O presidente da Cotesc, capitão Douglas Mesquita, viajou ontem para o Vale do Itajaí, a fim de verificar a extensão dos danos causados pelas enchentes nas ligações telefônicas em diversas cidades. Fonte da empresa informou que somente em Blumenau as cheias causaram a interrupção de 150 aparelhos telefônicos, atingindo também outros municípios da região.

A cobertura das inundações no interior do Estado foi realizada pela rede de Sucursais e Correspondentes e pelos enviados especiais

Canoa e guarda-chuva. Proteção contra as águas que caem e as que ficam.

Na lavoura o pior foi a perda das terras férteis

Não se tem ainda uma idéia exata dos prejuízos que as cheias causaram nas lavouras. A extensa área atingida pelas chuvas está sendo objeto de levantamento feito por uma Comissão Especial, composta por representantes da Secretaria da Agricultura, Segurança e Informações, Saúde, Transportes e Serviços Sociais. Acredita-se que até o final da semana o levantamento fique pronto. Mas segundo o secretário da Agricultura, Glauco Olinger – embora dificilmente se possa ter uma idéia exata dos prejuízos, eles representam milhares de cruzeiros expressos em outras tantas milhares de toneladas de terra fértil que foi arrastada pelo efeito da erosão. Estamos em plena época de preparo do solo para o plantio de setembro-outubro. Muita terra já estava arada e, pelo efeito das águas, foram arrastadas resultando no empobrecimento do solo e consequente redução das colheitas futuras. Além disso, no Vale do Rio do Peixe, os terrenos são extremamente acidentados, fato que aumenta o efeito danoso das águas.

Sabe-se que as lavouras que sofrerão maiores prejuízos são as do trigo que nesta época encontram-se em pleno crescimento; a do arroz, no Vale do Itajai e a fruticultura no Vale do Rio do Peixe.

DESFLORESTAMENTO

Para o Secretário da Agricultura, o fenômeno das enxurradas tende a se repetir com mais frequência e com mais intensidade à medida que se continua devastando as florestas, principalmente as de revestimento das partes mais altas dos morros. Em Santa Catarina os desflorestamentos são tão intensos e frequentes a ponto de colocar o Estado como um dos mais devastados do País.

A floresta reduz os efeitos da erosão, retardando a corrida das águas porque o solo coberto de matas atua como esponja, absorvendo grande quantidade do líquido, regularizando o curso dos rios e, consequentemente, diminuindo os efeitos das cheias.

Frisa o Secretário Glauco Olinger que os deslocamentos de terra que frequentemente ocorrem no interior do Estado, fatalmente reproduzir-se-ão em em Florianópolis, "caso não haja uma providência para manter revestidos com vegetação permanente os morros que, ano após ano, estão sendo devastados pelo fogo, foice e machado". Ressalta que basta olharmos o Morro da Cruz e se terá uma visão do perigo que aumenta a cada chuva que cai. O resultado será a repetição do que já aconteceu no Rio de Janeiro, quando as pedras rolaram, soterrando casas e pessoas. Salienta que "se as florestas fossem mantidas não haveria necessidade da construção de suportes artificiais para evitar os deslocamentos de rochas". Infelizmente – conclui – "o homem só reage em favor da natureza depois que sente na própria carne a consequência dos danos que promoveu contra a mesma".

A fragilidade da BR-470

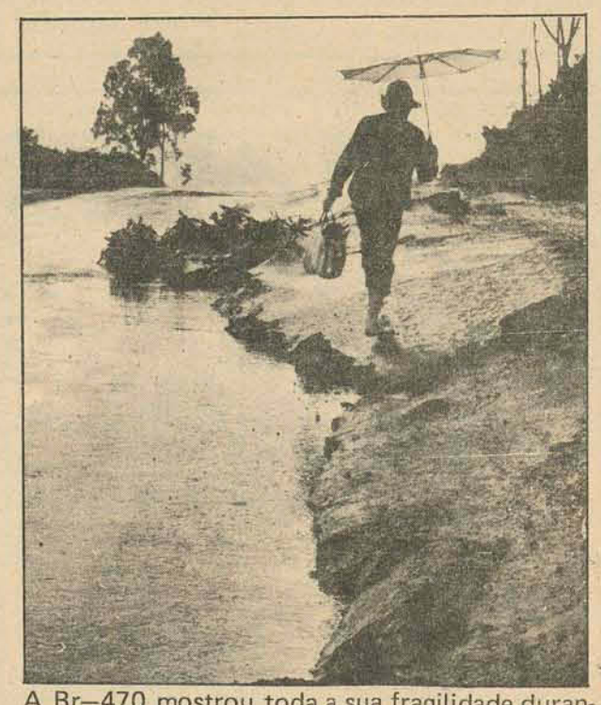

A Br–470 mostrou toda a sua fragilidade durante as enchentes no interior do Estado, principalmente no município de Rio do Sul, onde rebentou em vários trechos. Frente à cidade, num trecho o asfalto levantou e rebentou sob pressão das águas. Noutro, caiu quase metade da pista. Mas o caso mais grave foi 10 quilômetros adiante, onde caiu metade da pista, inclusive a proteção de metal. Era tudo novo, construído há pouco.

Acervo: Biblioteca Pública SC - Hemeroteca Digital Catarinense

Os industriais percorreram todas as instalações do "campus", recebendo informações dos técnicos da Universidade.

Empresários fazem visita de um dia à Universidade

Chefiados pelo Presidente em exercício da Federação das Indústrias de Santa Catarina, Sr. Milton Fett, os empresários do sul do Estado passaram todo um dia no "campus" da Trindade, ouvindo exposições, conversando com dirigentes da Universidade e observando as suas instalações e atividades práticas.

A visita foi programada pela Universidade, em colaboração com o Instituto Euvaldo Lodi, e está incluída no programa de integração Empresa-Universidade, desenvolvida pela Superitendência Regional do IEL em Santa Catarina.

Os industriais sulinos ouviram palestras sobre os trabalhos realizados pela Universidade Federal de Santa Catarina no Centro Tecnológico, captando informações sobre as possibilidades dos formandos e acadêmicos dos últimos anos, sob a orientação de professores, programarem pesquisas para desenvovlimento tecnológico das respectivas empresas.

Ao final da visita, os empresários mantiveram umencontro com o Reitor Roberto Lacerda, apreciando o funcionamento da Universidade em todos os seus aspectos e interrogando sobre as áreas específicas de seus interesses.

O Instituto Euvaldo Lodi em Santa Catarina pretende repetir a promoção, levando à Universidade dirigentes de empresas de outras regiões catarinenses, segundo informou o seu Diretor, Professor Ledo Barreto.

Muda diretoria dos corretores

Foi empossada na manhã de ontem a nova diretoria do Sindicato dos Corretores de Imóveis de Santa Catarina, eleita para o triênio 1972/75. Ao ato de posse estiveram presentes, entre outros, o delegado regional do Trabalho e um representante da Federação do Comércio.

Após a posse falou o novo presidente do Sindicato, Sr. Admar Gonzada, que agradeceu o comparecimento das autoridades e colegas. Também usou da palavra o delegado do Trabalho, Sr. Ciro Belli Muler, que elogiou a atuação do Sindicato em defesa dos interesses da classe, pondo a Delegacia do Trabalho à disposição da entidade para fins de orientação e encaminhamento de reivindicações dos corretores de imóveis junto ao Ministério.

Além do Sr. Admar Gonzaga, assumiram os novos diretores do Sindicato, Srs. Adão Nithon D'Ely e Pedro Rodrigues Rita.

Incra dá curso para gerentes

A Coordenadoria Regional do Incra está promovendo nesta Capital um curso para gerentes de cooperativas de produção e comsumo, tendo por local o Centro de Treinamento da Acaresc. Destina-se a capacitar seus participantes à atual lei de cooperativas.

O curso conta com a participação de 97 representantes, dos quais 54 pertencem a cooperativas de produção, 14 a cooperativas regionais, cinco a centrais e federações e 24 a cooperativas de consumo.

As aulas estão sendo ministradas por técnicos do Incra, Banco do Estado, Banco do Brasil, Banco Nacional de Crédito Cooperativo, Acaresc, Coordenação da Produção e Abastecimento, Universidade Federal de Santa Catarina e Secretaria da Fazenda.

SERVIÇO DE INFORMAÇÃO DE MERCADO AGRICOLA = SIMA =

CONVÊNIO: MINISTERIO DA AGRICULTURA = SECRETARIA DA AGRICULTURA = SC.

PREÇOS DE ATACADO = 29-08-72.

PRODUTOS	UNIDADE	PRAÇAS				
		FPOLIS.	R.JANEIRO	P. ALEGRE	S. PAULO	CURITIBA
ARROZ AMARELÃO.....	Sc. 60 Kg.	79,00	113,50	========	93,00	92,00
FAR.MANDIÓCA FINA ..	Sc. 45 Kg.	30,50	30,00	34,50	27,50	32,00
FEIJÃO PRETO COMUM .	Sc. 60 Kg.	56,50	61,00	64,00	75,00	63,00
MILHO AMARELO COMUM.	Sc. 60 Kg.	21,00	24,50	22,50	24,00	18,00
BATATINHA.....	Sc. 50 Kg.	39,00	55,00	44,00	54,00	60,00
BANHA ESPECIAL	Cx. 30 pctes.	117,00	109,00	103,50	=====	98,00
BANHA COMUM	Lata 16 Kg.	51,50	50,00	48,00	=====	80,00
OVOS VERMELHO MÉDIO.	Cx. 30 Dz.	64,00	55,00	65,50	54,00	57,00
FRANGO ABATIDO.....	KG.	4,50	4,90	4,30	5,70	5,25
TOMATE PAULISTA	Cx. 27 Kg.	34,50	35,00	29,50	37,50	37,50
CENOURA EXTRA	Cx. 30 Kg.	22,50	25,00	35,00	37,50	37,50

Instalações elétricas, cabos e fios, disjuntores, para-raios, transformadores, o diabo.

a.s. propague

Silvestre Silveira responde.

Quando chegou a hora de eletrificar os edifícios do Banco do Brasil, Assembléia Legislativa e o Hospital dos Servidores, seus construtores convocaram Silvestre Silveira. E evitaram futuros choques.

Na mesma medida que os acimas citados entendem respectivamente de dinheiro, leis e dores diversas, Silvestre Silveira entende de eletricidade e choros.

Choros, essa é a palavra. Os orçamentos de Silvestre Silveira são muito camaradas. A ponto de provocar lágrimas de agradecimento. Mas Silvestre Silveira só é bonzinho até o momento de não comprometer a segurança das instalações.

Os equipamentos que Silvestre Silveira usa, são centenas de vezes testados depois de exaustivamente planejados. Só então recebem suas marcas: Pirelli, Peterco, Siemens, Semmar, Lier.

Na hora de ligar as coisas, Silvestre Silveira reune sua grande equipe que só tem gente especializada. Silvestre Silveira nunca deu emprego para curioso.

Por tudo isso, caríssimo leitor deste diário, quando chegar a sua vez de eletrificar, chame Silvestre Silveira. Ele responde depressa e você evita grandes tensões no seu coração.

Silvestre Silveira

ELETRICIDADE

Rua Francisco Tolentino, 8-A - Rua Anita Garibaldi, 13 - Telefone 2539

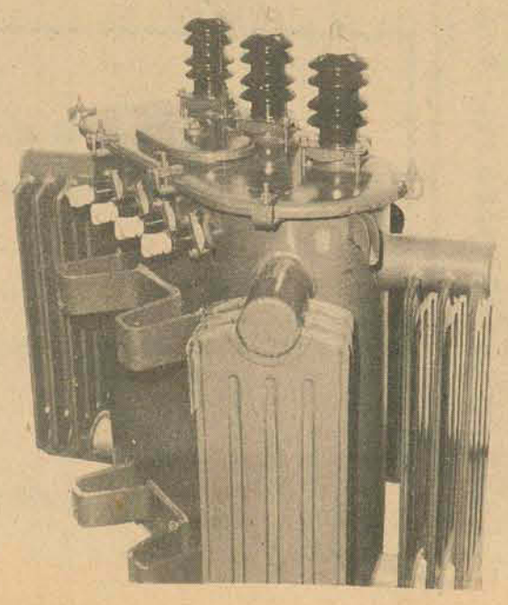

Olha aí um pouco das coisas que Silvestre Silveira tem:
Transformadores de alta tensão - de 30 a 500 KVA
Cabos de alta tensão até 15 KV
Chaves seccionadoras de AT BT
Painéis e quadros de distribuição, globos e lâmpadas.
O diabo, enfim.

TRIBUNAL DE JUSTIÇA

RESENHA DE JULGAMENTOS

A Câmara Criminal do Tribunal de Justiça de Santa Catarina, em sessão ordinária de terça-feira, dia 29 de agosto de 1972, julgou os seguintes processos:

1) Recurso Criminal no. 6.456 de São Joaquim, recte. o dr. Juiz de Direito, "ex-officio" e recdo. Manoel Nascimento Macedo.

Relator: Des. TROMPOWSKY TAULOIS.

Decisão: À unanimidade e de acordo com o parecer da Procuradoria Geral do Estado, conhecer do recurso e negar-lhe provimento. Custas na forma da lei.

Acórdão assinado na sessão.

2) Recurso Criminal no. 6.460 de São Francisco do Sul, recte. João Pereira Matoso e recdo. o dr. Juiz de Direito.

Relator: Des. MARCÍLIO MEDEIROS.

Decisão: À unanimidade e de acordo com o parecer da Procuradoria Geral do Estado, conhecer do recurso e dar-lhe provimento. Custas na forma da lei.

Acórdão assinado na sessão.

3) Recurso Criminal no. 6.458 de Campos Novos, recte. o dr. Juiz de Direito, "ex-officio" e recdo. Sebastião Cabral da Silveira.

Relator: Des. EDUARDO LUZ.

Decisão: À unanimidade e de acordo com o parecer da Procuradoria Geral do Estado, conhecer do recurso e negar-lhe provimento. Custas na forma da lei.

4) Apelação Criminal no. 11.713 de Ibirama, apte. o dr. Juiz de Direito, "ex-officio" e apdo. Elias Eskelsen.

Relator: Des. TROMPOWSKY TAULOIS.

Decisão: À unanimidade e de acordo com o parecer da Procurador Geral do Estado, conhecer do recurso e negar-lhe provimento. Custas na forma da lei.

Acórdão assinado na sessão.

5) Apelação Criminal no. 11.618 de Porto União, aptes. e apdos. a Justiça, por seu Promotor e Bernardo Stocker.

Relator: Des. TROMPOWSKY TAULOIS.

Decisão: À unanimidade, conhecer do recurso do Ministério Público e dar-lhe provimento para condenar o réu no mínimo do art. 129 do C.P., excluindo-se das condições do "sursis" os itens a, b e c e não conhecer do recurso da defesa por intempestivo. Custas "ex-lege".

6) Apelação Criminal no. 11.820 de Tubarão, apte. Antonio Alvim Silvestre Pereira e apda. a Justiça, por seu Promotor.

Relator: Des. MARCÍLIO MEDEIROS.

Decisão: À unanimidade e de acordo com o parecer da Procuradoria Geral do Estado, conhecer do recurso e negar-lhe provimento. Custas na forma da lei.

Acórdão assinado na sessão.

7) Apelação Criminal no. 11.770 de Xanxerê, apte. o Assistente do Ministério Público e apda. Amélia Perin.

Relator: Des. EDUARDO LUZ.

Decisão: À unanimidade e de acordo com o parecer da Procuradoria Geral do Estado, conhecer do recurso e negar-lhe provimento. Custas na forma da lei.

8) Apelação Criminal no. 11.844 de Concórdia, apte. Mariano Kolchinski e apda. a Justiça, por seu Promotor.

Relator: Des. EDUARDO LUZ.

Decisão: À unanimidade, conhecer do recurso e dar-lhe provimento, para absolver o réu. Custas na forma da lei.

9) Apelação Criminal no. 11.807 de Concórdia, apte. Deonízio Maestri e apda. a Justiça, por seu Promotor.

Relator: Des. EDUARDO LUZ.

Decisão: À unanimidade e de acordo com o parecer da Procuradoria Geral do Estado, conhecer do recurso e negar-lhe provimento. Custas na forma da lei.

Jaime Sprícigo
Diretor

Acervo: Biblioteca Pública SC - Hemeroteca Digital Catarinense

DR. SERGIO DE CARVALHO
Endocrinologia

Curso de especialização pela Pontifíca Universidade Católica do Rio de Janeiro.
Residência Médica (2 anos) no Instituto Estadual de Diabetes e Endocrinologia – GB.
OBESIDADE – MAGREZA – DIABETES
TIREOIDE – ESTERILIDADE E INFERTILIDADE
CRESCIMENTO E DESENVOLVIMENTO
(Baixa Estatura)
Consultório: Rua Jerônimo Coelho, 359 – sala 36 – Ed. da Associação Catarinense de Medicina – Fone 4304 – Diariamente a partir das 12,30 horas.

DRA. LÉA S. DA NOVA

Ginecologia e Obstetricia
Atende diariamente no consultório edificio Associação de Medicina, rua Jerônimo Coelho, 325 – 5o. andar – sala 54, das 15 ás 18 horas.

DRA. MOEMA DESJARDINS

CRM-SC 820 CPF 029727279

DOENÇAS DE SENHORAS

Com Residência em Ginecologia e Obstetrícia na Santa Casa de Porto Alegre, Estágio no Hospital dos Servidores Públicos «Ernesto Dornelles» do Rio Grande do Sul, Cursos de Especialização na Maternidade Escola do Rio de Janeiro.

Consultas diariamente das 15 às 18 horas no Centro Executivo Miguel Daux, Rua Anita Garibaldi esquina Saldanha Marinho, 1º andar — Conjunto 104 — fone 36-83 — Florianópolis — SC.

DR. ANTONIO SANTAELLA

Professor de Psiquiatria da Faculdade de Medicina
Problemática Psíquica Neuroses
DOENÇAS MENTAIS
Consultório: Ed. Associação Catarinense de Medicina
Sala 12 – Fone 22–08 – Rua Jerônimo Coelho, 358
– Florianópolis –

Dr. Carlos Alberto Barbosa Pinto

CRM – 583.SC – CPF 00264209
Ex-Estagiário Maternidade Escola Laranjeiras
Clínica de Senhoras – Pré-Natal – Preparação – Psico Profilática Para Maternidade – Citologia
Consultas das 16 às 20 horas – Diàriamente.
Consultório – Ed. APLUB – sala 76 – 7o. andar.

DR. RODRIGO D'EÇA NEVES
CIRURGIÃO PLÁSTICO

Curso de especialização de dois anos no Hospital das Clínicas de São Paulo.
Tratamento Estético das Mamas – Abdomem – Rugas – Nariz – Cicatrizes – Transplante de Cabelo.
Atende no Hospital Governador Celso Ramos às terças e quintas, após às 15 horas.

DR. ROBERTO MOREIRA AMORIM

DOENÇAS DA PELE
Das Unhas – Do Couro Cabeludo – Micose – Alergia – Tratamento da Acne Pele Pelo Novo Carbônico "Poeling"
DEPILAÇÃO
Ex-Estagiário do Hospital das Clínicas da Universidade de São Paulo.
CONSULTAS: Diàriamente, à partir das 15 horas
CONSULTÓRIO: R. Jerônimo Coelho,325 – Edifício Julieta – 2o. andar – sala 205 – Fone 4438.

DR. HENRIQUE JOSÉ FONTES
CLÍNICA E CIRURGIA DE OLHOS

Curso de especialização no Hospital São Geraldo, Serviço do Prof. Hilton Rocha – Belo Horizonte – M.G.
Curso de especialização no Instituto Penido Burnier – Campinas – S.P.
Consultório : Hospital de Caridade – Fone 2036 e 2037
Atende diariamente com hora marcada de 2a. à 6a. feira das 15 às 19hs e aos sábados das 9 às 11hs.
FLORIANÓPOLIS SANTA CATARINA

DR. EDMO BARBOSA SANTOS

Cirurgião Dentista
Horário: de 2a. á 6a. feira das 14 ás 19 horas.
Rua Deodoro, 18 – Edifício Soraia 13.

DR. CLOVIS PRUDÊNCIO

CIRURGIÃO DENTISTA
CRO/SC – 315
Ortodontia (Correção de Dentes)
Clínica Geral
HORÁRIO
das 8 às 12 e das 14 às 19 horas
Galeria Comasa – 9o. andar – conj. 904
Florianópolis.

DR. RAUL F. KLEIN
CIRURGIÃO DENTISTA

Horário das 14 às 20 hs.
Rua Anita Garibaldi
Edifício Executivo Miguel Daux
3o. Andar – sala 306

" A VOZ DA PROFECIA "
OUÇA ESTA VOZ QUE ORIENTA E DÁ CERTEZA

FPOLIS. – Rádio Santa Catarina
Sábados às 19,30 horas.
BLUMENAU – Rádio Clube de Blumenau Ltda.
Domingos às 13,00 horas.
CAÇADOR – Rádio Difusora Caçanjurê
Domingos às 8,30 horas.
CRICIUMA – Rádio Eldorado
Sábados às 18,45 horas.
HERVAL D'OESTE – Rádio Herval d'Oeste
Domingos às 19,30 horas.
INDAIAL – Rádio Clube de Indaial
Domingo às 12,30 horas.
ITAJAÍ – Rádio Difusora Vale do Itajaí
Sábados às 15,30 horas.
JARAGUÁ DO SUL – Rádio de Jaraguá Ltda.
Sábados às 16,05 horas.
JOAÇABA – Rádio Soc. Catarinense de Joaçaba
Sábados às 17,30 horas.
LAGUNA – Rádio Difusora de Laguna
Têrças-Feiras às 8,30 horas.
LAGES – Rádio Clube de Lages
Domingos às 13,00 horas.
PALMITOS – Rádio Entre Rios Ltda.
Domingos às 11,00 horas.
RIO NEGRO – Rádio Difusora de Rio Negro
Domingos às 13,05 horas.
S. JOÃO BATISTA – Rádio Clube São João Batista Ltda.
Domingos às 12,30 horas.
S. MIGUEL D'OESTE – Rádio Colméia de São Miguel d'Oeste
Domingos às 13,00 horas.
S. FRANCISCO DO SUL – Rádio Difusora
Sábados às 12,45 horas.
TUBARÃO – Rádio Santa Catarina
Sábados às 15,00 horas.
XAXIM – Rádio Cultura de Xaxim Ltda.
Sábados às 17,00 horas.
XANXERÊ – Rádio Princesa d'Oeste Ltda.
Domingos às 7,15 horas.

CUPOM DE INSCRIÇÃO

Peço-lhe inscrever-me, sem qualquer compromisso de minha parte, no curso gratuito de 20 liçoes.
Nome.....
Rua..... N.....
Cidade..... Estado.....
Recorte êste cupom e envie-o à Voz da Profecia, Caixa Postal 1189 ZC-00, 20.000 Rio de Janeiro GUANABARA

EDIFÍCIO SANTOS DUMONT
CR$ 350,00

Mensais situado ao lado da Praça Santos Andrade de prazo de entrega, março de 1972, com as mensali- dades acima sem entrada, financiado em 15 anos as suas ordens.

ED. SANTOS ANDRADE – ED. VENEZA – ED. AUGUSTO (PRONTO) – ED. SALDANHA DA GAMA (financiado em 15 anos) – ED. VILA RICA – ED. PASSEIO – ED. TANGARÁ – ED. MURICI – ED. DOM. IGNÁCIO – ED. ARAUCÁRIA – ED. PERNAMBUCO – ED. DUCA DE LACERDA'

– Para informações e vendas A Vencedora de Apartamentos Santos Imóveis Ltda. Praça Santos Andrade n. 39 – 1- andar – Fones 23-33-53, 24-14-88, 24-14-91, 24-14-93 e 24-44-62 - Curitiba.

'Horário das 3 ás 19 horas, inclusive aos sábados, domingos e feriados. Não fechamos nas refeições. Em Florianópolis á R. Deputado Edú Vieira, 24 - Pantanal com Otávio A. do Espírito Santo.'

ANUNCIE EM O ESTADO

SIGA ESTA SETA. VOCÊ VAI ENCONTRAR O MELHOR FINANCIAMENTO E A MELHOR GARANTIA.

VEÍCULOS USADOS DE QUALIDADE

Departamento de Veículos Usados do seu Concessionário de Qualidade

CHEVROLET

HOEPCKE VEICULOS S/A

Rua Conselheiro Mafra, 28 - Fone 31-17

Opala – Branco Polar	70
Opala – Branco Polar	70
Opala – Bege Esporte	69
Volkswagen – Branco Lotus	70
Volkswagen – Vermelho Cereja	70
Volkswagen–Variant – Branco Lotus	70
Volkswagen–4 portas – Branco Lotus	69
Volkswagen – Branco Lotus	69
Volkswagen – Pérola	66
Volkswagen – Turquesa	63
Galaxie – Cinza c/Teto de Vinil Preto	68
Galaxie – Verde	68
Ford Corcel – Azul Cibelis	69
Ford Corcel – Branco	71
Ford Caminhão – Verde	63
Ford Caminhão – Marfin Azul	62
Itamaraty – Preto	70
DKW Camionete – Cinza	62
Dodge Camionete – Azul Universal	69
Chevrolet Caminhão – Verde Prado	67

IMOBILIÁRIA ANDRADE RAMOS

R. Felipe Schmidt, 51 – Galeria Jaqueline – Loja 7
ABERTA DAS 8,00 ÀS 18,00 HORAS
ININTERRUPTAMENTE

CASAS SEM HABITE–SE

TRINDADE
1. fase de acabamento – 135 m2
2. fase de acabamento – 90 m2
3. fase de acabamento – 216 m2

BOM ABRIGO
1. em construção – 194 m2

PALHOÇA (Ponte Imaruí)
1. pronta – 108 m2
POSSUIMOS OUTRAS CASAS EM NOSSA RELAÇÃO

APARTAMENTOS

LANÇAMENTO EDIFÍCIO BOM ABRIGO
PRONTA ENTREGA
. 1 apartamento por pavimento
. 3 dormitórios – sala – copa-cozinha – banheiro – dependência de empregada – área de serviço – garagem.
. atenção p/ acabamento – armários embutidos – carpete nos quartos – sala – cortinas – cozinha e banheiro revestimento reveflex até o teto – piso paviflex

LANÇAMENTO EDIFÍCIO CESAR SEARA
EXCELENTE ACABAMENTO – ENTREGA FEVEREIRO – 73
. 3 dormitórios – sala – copa-cozinha – 2 banheiros – dependência de empregada – garagem – todos de frente – armários embutidos – azulejo decorado até o teto – synteko – play-ground – jardim e churrasqueira – peitoris em mármore.

DIVERSOS APARTAMENTOS INCLUSIVE COM PEQUENA ENTRADA
. diversos terrenos
. salas para comércio
. granja
. fazenda

.PRAIA DE PALMAS
LOTEAMENTO
. excelente praia – ainda sem residências
. preços especiais de lançamento

EXCELENTE PLANO À SUA DISPOSIÇÃO
. Construímos casas a seu gosto – Trindade
. Totalmente financiadas, inclusive terreno
. Comece a pagar, somente após receber as chaves.

SE VOCÊ PRETENDE CONSTRUIR, PROCURE–NOS, UMA EQUIPE ALTAMENTE ESPECIALIZADA CUIDARÁ DE TUDO PARA VOCÊ, CONHEÇA NOSSOS PREÇOS.

RESIDÊNCIAS E LOTES

LOTES – Vendem-se, ótimos lotes, situados no JARDIM ITAGUAÇÚ com água instalada, ruas calçadas e drenagem pluvial.
DIRIGIR–SE a rua Urbano Salles, n. 37 – Fone 2981.

Você vai descobrir que é muito melhor comprar

MATERIAIS DE CONSTRUÇÃO na HIDREL

HIDREL: R: Jerônimo Coelho, 325, Fone 2.001

EXPRESSO RIOSULENSE LTDA'.

Comunica com orgulho aos usuários em geral que mantém diariamente uma linha de ônibus entre Rio do Sul–Florianópolis, via Blumenau–Itajaí.
Saída de Rio do Sul às 8 horas com passagem às 9h50 em Blumenau, 10h 45m em Itajaí, 11 horas em Balneário Camboriú e chegada em Florianópolis às 12h30m.
Saída de Florianópolis às 18h30m, passagem em Balneário Camboriú às 20 horas, 20h15m em Itajaí, 21h10m em Blumenau e chegada em Rio do Sul às 23 horas. Esta nova linha da Riosulense é servida com o que há de mais moderno em transporte coletivo de passageiros. São ônibus Mercedes Benz, equipados com motor trazeiro, tipo OH, carrocerias Marcopolo II, dotadas de toilete e demais requisitos de conforto, luxo e segurança, garantindo viagens agradáveis e pontuais.

Auto Viação IMPERATRIZ Ltda

Horários de Florianópolis para:
SANTO AMARO:–Dias Úteis:
6,50, 8,20, 9,30, 11,00, 12,00, 13,50, 14,30, 15,10, 16,00, 16,20, 17,00, 17,30, 18,00, 18,20, 18,40, 20,30 e 22,10 período escolar.

Domingos e Feriados:
6,50, 8,20, 10,00, 12,00, 12,40, 13,50, 14,30, 16,20, 17,00, 17,40, 18,00, 19,20, 19,45, 20,00, 20,30 e 21.00.

CALDAS DA IMPERATRIZ: Diariamente às 8,20 e 16,20.

QUEÇABA: –Dias Úteis: 11,30 e 15,10. – Domingos: 12,40 e 18,00.

Atende escursões a qualquer parte do Brasil.
Endereço: Praça da Bandeira – Florianópolis – SC.

EMPRÊSA SANTO ANJO DA GUARDA
HORÁRIOS – PARTIDAS DE FLORIANOPOLIS

a Porto Alegre: 4,00 – 7,00 – 8,30 – 12,00 – 17,30 – 20,00 – 22,00 – Carro leito às 22,15 horas.

a Araranguá: 4,00 – 7,00 – 8,30 – 12,00 – 17,30 – 20,00 – 22,00.

a Criciúma: 4,00 – 7,00 – 8,30 – 12,00 – 14,45 – 17,30 – 20,00 – 22,00 – 24,00.

a Imaruí: 14,45.

a Imbituba: 6,30 – 7,00 – 10,00 – 14,00 – 17,00 – 17,15 –18,00.

a Laguna: 4,00 – 6,30 – 10,00 – 12,00 – 14,00 – 17,00 – 18,00 – 20,00 – 22,00.

a Lauro Muller: 6,00 – 14,30.

a Tubarão: 4,00 – 7,00 – 8,30 – 10,00 – 12,00 – 13,00 – 14,30 – 14,45 – 17,30 – 18,00 – 20,00 – 22,00 – 24,00.

a Sombrio: 4,00 – 7,00 – 8,30 – 12,00 – 17,30 – 20,00 – 22,00.

JOALHERIA E OTICA SILVESTRE

O maior sortimento de jóias e relógios. Especializada no aviamento da receita do seu oculista. Rua João Pessoa, 16 – Criciuma – SC.

Hotel Royal

Hospedados no andar Nobre do Hotel Royal os componentes do Conselho de Defesa Interna dos Estados do Rio Grande do Sul, Santa Catarina e Paraná. O encontro realiza-se trimestralmente numa das capitais dos Estados do Sul, sendo que desta vez foi realizado nesta Capital, sendo presidido pelo Comandante do III Exército, General Paula Couto, com a participação do Comandante do 5o. Distrito Naval, Contra Almirante Antônio Leopoldo Sabóia; Comandante da 5a. Zona Aérea, Brigadeiro Leonardo Calares, Comandante da 5a. Região Militar, General Ayrton Tourinho e autoridades estaduais de Segurança Pública.

KREMER & CIA LTDA

Fábrica de Esquadrias e Madeiras em geral
Matriz – São Pedro de Alcântara
Filial: R. Max Schramm 976 – Estreito – Fpolis – SC
fone 6583

Madeiramento de Pinho e Lei, portas trabalhadas, coloniais e comuns. Janelas venezianas. Tino vidro e acabamentos de madeiras em geral. Soalhos, tacos e parquet. Kremer possui máquinas especializadas para afiar Serras Circulares com dentes de VÍDIAS. A única na praça Kremer & Cia. Ltda. agora revendendo os famosos produtos aranhas, telhas, telhões e manilhas de qualquer bitola.

CULTURA

a melhor

programação

Acervo: Biblioteca Pública SC - Hemeroteca Digital Catarinense

C. RAMOS S.A.

REVENDEDORES AUTORIZADOS VOLKSWAGEN
R. João Pinto no. 9 Rua Cel. Pedro Demoro no. 1 4b6
Fone 3641 Fpolis. — 6381 Estreito.

VOLKS 1964	Vermelho
VOLKS 1966	Cinza
VOLKS 1968	Branco Lotus
VOLKS 1968	Azul Real
VOLKS 1968	Vermelho Grená
VOLKS 1969	Branco Lotus
VOLKS 1969	Branco Lotus
VOLKS 1969	Verde Folha
VOLKS 1969	Branco Lotus
VOLKS 1969	Vermelho Cereja
VOLKS 1970	Verde Folha
VOLKS 1970	Bege Claro
VOLKS 1970	Bege Claro
VOLKS 1971	Branco Lotus
volks 1971	Branco Lotus
TL — 2.1970/1971	Vermelho Cereja
TL — 2.1972	Azul Pavão
VARIANT 1970	Bege Claro
VARIANT 1970	Azul Diamante
VARIANT 1970	Azul Napole

FINANCIAMOS SEU VEICULO ATE 36 MESES

meyer

VEÍCULOS USADOS
Alta Qualidade

Telefone — 6389 e 6393

FINANCIAMOS ATÉ 36 MESES
VEÍCULOS USADOS

OPALA 2 500 4 marchas TOPÁZIO	1971
OPALA 2500 4 marchas AZUL LE MANS	1971
OPALA 2500 4 portas LARANJA luxo	1971
OPALA 2500 4 portas VERMELHO SATURNO	1970
OPALA 3800 4 portas VERMELHO luxo	1969
VARIANT VERMELHO MONTANA	1972
VARIANT BRANCO POLAR	1971
VOLKSWAGEN SEDAN VERDE "JÓIA"	1967
VOLKSWAGEN SEDAN VERMELHO	1966
DODGE DART SEDAN AMARELO TETO VINIL	1970
DODGE DART SEDAN BRANCO	1969
SINCA TUFÃO BRANCO "JÓIA"	1965

COMÉRCIO DE AUTOMÓVEIS RUBENS ALVES

Rua São José 426
Balneário - Estreito
Fone: 6645 e 6687

1 Corcel ST amarelo pop	1972
1 Fuscão Bege	1971
1 Volks 1300 Bege	1971
1 Galaxie 500 Vermelho	1969
1 Galaxie 500 Branco	1968
1 Volks 1300 Vermelho	1968
1 Volks 1300 Azul	1969
1 Volks 1300 Branco	1969
1 Volks 130o Vermelho	1969
1 Volks 1200 Vermelho	1962
1 Rural Verde e Branco	OKm
1 Rural Cinza e Branco	1968
1 Pick up Verde e Patropi	1972
1 Pick up Verde	1970
1 F. 350 Verde e Branco	1970 OKm
1 F. 600 Perkins Vermelho	1967

KOESA

KOERICH S.A.
Comércio de Automóveis

REVENDEDOR AUTORIZADO
RELAÇÃO DOS VEÍCULOS USADOS À VENDA
Koesa Comércio de Automoveis
KOERICH
Rua Almirante Lamego 109
RELAÇÃO DOS VEÍCULOS USADOS À VENDA

Sedan 1500 Branco Lotus	71
Sedan 1500 Azul Pavão	71
Sedan 1500 Bege Claro	70/71
Sedan 1500 Azul Diamante	71
Sedan 1300 Branco Lotus	71
Sedan 1300 Azul Diamante	71
Sedan Vermelho 1300	70/71
Sedan Verde Folha 1300	70
Sedan 1300 Vermelho	70
Sedan 1300 Azul Cobalto	70
Sedan 1300 Vermelho	69
Sedan 1300 Branco Lotus	68
Sedan 1300 Bege Nilo	68
Sedan 1300 Azul Real	67
Sedan 1300 Verde Caribe	67
Sedan Vermelho	66
Sedan 1200 Azul	64
Sedan 4 Portas Branco	70
Sedan 4 Portas Branco	69
Sedan 4 Portas Vermelho	70
Kombi Bege Claro	70
Kombi Azul Diamante	71
Kombi Azul Branco Luxo	69

Financiamento até 36 meses

JENDIROBA AUTOMÓVEIS

R. Saldanha Marinho Esq. de João Pinto.
FONES: 4673 — 2952

FORD GALAXIE LTD	1972
OPALA LUXO 4Cil.	1971
T L 2P.	1971
VOLKSWAGEN 1300	1970
FORD GALAXIE	1969
OPALA	1969
VOLKSWAGEN 4P.	1969
FORD GALAXIE	1968
VOLKSWAGEN	1968
DKW—VEMAGUET	1964
MINI KART OK	
LANCHAS A TURBINA	

NÃO FECHAMOS PARA ALMOÇO
COMÉRCIO DE AUTOMÓVEIS, BARCOS.
Financiamentos até 36 meses

VALDIR AUTOMÓVEIS LTDA

Rua Victor Meireles, 32 — Fone 4739
Florianópolis — SC

Opala Cupê Especial Amarelo Gran-Prix	1973
Opala Cupê Especial Branco	1973
Corcel Cupê Standard Verde Selva	1972
Corcel Cupê Standard Marrom	1972
Corcel Standard Azul	1970
Volks 1300 OK	1972
Karmann Ghia Azul Super Equipado	1971

FINANCIAMENTO ATÉ 36 MESES

Amaury

VOLKSWAGEN

COMÉRCIO DE AUTOMÓVEIS

FUSCÃO — O.K. — 1972	Marrom Café
OPALA CUPÊ — O.K. — 1973	Amarelo Gran-Prix
CORCEL CUPÊ — O.K. — 1972	Marrom Canela
CORCEL CUPÊ — O K. — 1972	Branco Nevasca
KARMANN—GHIA — 1971	Vermelho Montana
FUSCÃO — 1972	Azul Pavão
FUSCÃO — 1970	Verde Folha
VOLKS — 1970	Branco Lotus
VOLKS — 1969	Azul Cobalto
VOLKS — 1968	Bege Nilo
VOLKS — 1968	Vermelho Cereja
KOMBI — 1970	Branco Lotus
KOMBI — 1968	Verde Folha
AERO—WILLYS — 1964	Cinza Grafit

POSSUIMOS CARROS ZERO QUILOMETRO
DE QUALQUER MARCA
R. Gal. Gaspar Dutra, 90 — Estreito
Fones: 6632 e 6359.
Florianópolis.

AUTO VIAÇÃO S. CRISTOVÃO

End: R. Marechal Floriano Peixoto, 121
Fones: 2031 e 2327
Criciúma — Santa Catarina

HORÁRIOS

De Criciúma para:

FLORIANÓPOLIS: às 0,20 — 6,00 — 8,20 — 9,15 — 12,00 — 15,00 — 19.00 — e C. Leito: às 3,30 horas.

TUBARÃO: às 0,20 — 6,00 — 8,20 — 9,15 — 12,00 — 15,00 — 18,00 — 19,00 — e C. Leito: 3,30 horas.

LAGUNA: às 0,20 — 8,20 — 18,00 — e Carro Leito às 3,30 horas.

ARARANGUÁ: às 7,00 — 12,30 — 14,30 — 17,00 — 19,15 — 23,00 — 24,00 — 1,15 e Carro Leito às 2,30 horas.

SOMBRIO — VILA SÃO JOÃO — OSÓRIO E PORTO ALEGRE: às 1,15 — 7,00 — 12,30 — 23,00 — e C. Leito às 2,30 horas.

A. Coelho

AUTOMÓVEIS COMPRA VENDA E TROCA

OPALA OK — 4 marchas Special	Todas as Cores
OPALA OK — 3 marchas Special	Todas as Cores
CORCEL OK — STAND — Cupê e 4 portas	Todas as Cores
CORCEL OK — Luxo —	Cupê e 4 portas
VOLKSWAGEN — 1500 —	Todas as Cores
VOLKSWAGEN — 1300 —	Todas as Cores
VOLKSWAGEN — Branco Lotus —	1970/71
VOLKSWAGEN — Vermelho —	1970
VOLKSWAGEN — Bege Claro —	1970
KOMBI — Verde Caribe —	1967
KOMBI — Branco Pérola —	1969
KOMBI — Branco Lotus —	1970
JK — FNM — Branco Alpino	1970

IMEDIATO — TAXAS REDUZIDAS — ATENDEMOS EM DOIS ENDEREÇOS: RUA FELIPE SCHMIDT, 85 — RUA JOÃO PINTO 40 — FONES 2777 e 2765.

IPIRANGA AUTOMÓVEIS

R 7 de Setembro, 13 - Fone: 3886
FINANCIAMENTO EM 36 MESES!

Corcel luxo	1969
Volks Sedan	1968
Volks 4 portas	1969
Volks Sedan	1961
Gordini	1964
Volks Sedan	1970
Fuscão	1971

NÓS PAGAMOS MAIS PELO SEU CARRO.

ALVORADA VEÍCULOS

Comércio de Automóveis em geral
COMPRA — VENDA — TROCA
Carros Inteiramente revisados
End. Rua João Pinto, 21
Fone 4291

Karmann—ghia — Bege	1969
Corcel Standard — 4 portas — Verde-tropical	1969
DKW—Belcar — Azul Crepúsculo	1962
Volkswagen — 1300 — Azul Diamante	1970/71
Volkswagen — Azul Metálico	1968
Volkswagen — A ul Real	1968
Volkswagen — Azul Pastel	1966
Volkswagen — Verde	1964
Kombi — Azul Diamante	1961
Caminhão "CHEVROLET"	1958.

O ESTADO
ANUNCIE
FONES: 3022 4139

NOVACAP VEÍCULOS

R. Fúlvio Aducci, 640

Opala Luxo	1970
Fusck— 1300	70/71
Fusck	1967
Fusck	1963
DKW Belcar S	1967
DKW Belcar	1961
Kombi	1966

A sua casa pode ficar tão bonita como aquela da revista de decorações. Basta revesti-la com

MARMOTEX

informe-se na HIDREL, pelo fone 2.001, Rua Jerônimo Coelho, 325.

RODOVIARIA EXPRESSO BRUSQUENSE S.A.

Partidas de FLORIANÓPOLIS para
BLUMENAU — Direto às 15,00 e 17,30 horas.
Via Tijucas, Pôrto Belo, Itapema, Camboriú e Itajaí, às 07,30 — 10,00 — 11,30 — 13,00 e 18,00 horas.
Nova Trento, às 07,00 — 13,00 e 18,00 horas.

EXPRESSO RIOSULENSE LTDA.

Florianópolis à Rio do Sul
às 04,30 — 10,00 e 16,30 horas
Rio do Sul à Florianópolis
às 04,30 — 10,00 e 14,00 horas

EMPRESA AUTO VIAÇÃO CATARINENSE PARTIDAS DIARIAS DE FLORIANÓPOLIS

Para BLUMENAU DIRETO — 8,00; 12,00; 18,00 horas.
Para Blumenau via BAL.Camboriú e Itajaí: 6,00; 7,30; 8,30; 10,00; 11,30; 12,00; 15,00; 15,30; 16,30; 17,30; 18,30; e 21,30 horas.
Para Jaraguá do Sul: 6,00; e 16,45 horas.
Para MAFRA — Via Corupá, São BENTO DO SUL e RIO NEGRINHO — 6,00 horas.
Para Joinville DIRETO — 19,30 horas.
Para JOINVILLE — Via Bal. Camboriú — Itajaí — Piçarras — Barra Velha: 5,30; 9,00; 13,30; 14,30; 16,30 horas.
Para Joinville — Via Bal. Camboriú e Itajaí: 5,00; 7,00; 11,00; 13,00 e 17,00 horas.
Para São Francisco do Sul — 17,15 horas.
Para CURITIBA: 5,00; 7,00; 11,00; 13,00; 15,00; 17,00 horas. (e 19,00 horas horário suplementar durante o verão). A pioneira no transporte coletivo do Estado informa que mantém regular serviço de encomendas para as cidades supra mencionadas e serviço de redespacho para todo o Brasil. Oferece também modernos e confortáveis ônibus para execução de viagens especiais para qualquer parte do país e exterior.

Informações e vendas em nossa agência à Avenida Hercílio Luz ou pelo Fone 22-60. No Estreito Rua Cel. Pedro Demoro Fone 64-02.

REUNIDAS S.A.
A EMPRESA DE INTEGRAÇÃO CATARINENSE

ONIBUS com PARTIDAS DIÁRIAS DE FLORIANÓPOLIS

PARA: PORTO UNIÃO, passando por Balneário de Camboriú — Itajaí — Piçarras — Barra Velha — JOINVILLE — Vila Dona Francisca — Campo Alegre — São Bento do Sul — Rio Negrinho — Mafra — Canoinhas e PORTO UNIÃO.
Às 19,30 horas.
Com CONEXÕES imediatas para PALMAS — CLEVELÂNDIA — PATO BRANCO — FRANCISCO BELTRÃO e CAÇADOR.

PARA: SÃO MIGUEL DO OESTE passando por Balneário de Camboriú — Itajaí - BLUMENAU — Rio do Sul — Pouso Redondo — Curitibanos — Campos Novos — JOAÇABA — Xanxerê — Xaxim — CHAPECÓ — São Carlos — Palmitos — Mondaí e SSÃO MIGUEL DO OESTE.
Às 19,00 horas.

PARA: LAGES passando por São José — Palhoça — Santo Amaro — Alfredo Wagner — Bom Retiro — Bocaina do Sul e LAGES.
Às 5,00 — 13,00 e 21,00 horas.

PARA: ANITÁPOLIS e SANTA ROSA DE LIMA passando por São José — Palhoça — Santo Amaro — Rancho Queimado e ANITÁPOLIS.
Às 15,30 horas, menos aos domingos.

DESPACHOS DE ENCOMENDAS PARA: Todo o Estado CATARINENSE — Marcelino Ramos — Gauram — Viadutos — Erechim e Iraí, no Estado do Rio Grande do Sul; — Todo o SUDOESTE PARANAENSE — CURITIBA e SÃO PAULO.

ONIBUS PARA: VIAGENS ESPECIAIS E EXCURSÕES

VENDAS E INFORMAÇÕES:
Em nossa Agência Rodoviária
Av. Hercílio Luz
TELEFONE 3727.

SEU TV ENGUIÇOU?

Conserto urgente a domicílio
Orçamento sem compromisso
Atende-se até às 22 horas.
Peças Originais
AV. HERCÍLIO LUZ, 241
Em frente à Penha, na rodoviária.

BANCA ESPECIALIZADA EM ASSUNTOS JURÍDICOS

ADVOGADOS:
PROF. HENRIQUE STODIECK
A. H. BULCÃO VIANA
ADERBAL G. DA ROSA

ASSUNTOS: Trabalhistas, Administrativos, Sindical, Previdenciário, Comercial, Civil e Penal. Pareceres e acompanhamento em Instância Superiores.

ENDEREÇO: Rua Arcipreste Paiva s/n. Edifício Praça XV — Conj. 305/306 — Tel. 2246. CPFs: 002.627.499 — 006.648.799 — 002.660.869

ADVOGADOS

DR. EVILASIO CAON

OAB-SC 0165 — CPF 007896239

DR. ROBERTO GONZAGA SAMPAIO

OAB-SC 2338 — CPF 18282079

Rua dos Ilhéus, 22 — Ed. Jorge Daux, Conj. 5

Fones 4515 e 4219

Das 9 às 12 e das 14 às 17 horas

DR. EUGÊNIO DOIN VIEIRA

Secretário da Fazenda do Estado (1962—1964)
Inspetor Fiscal de Rendas Internas (1965—1966)
Membro da Câmara Federal (1966—1968)
ADVOGADO E ECONOMISTA
Registros OAB—SC 1.231, CREP — 7a REGIÃO 0126, CRC 0739, CPF — 006645709. Escritório de advocacia Especializada em DIREITO TRIBUTÁRIO. I. Renda, IPI, ECM, RECLAMAÇÕES — DEFESAS — RECURSOS. FUSÕES, TRANSFORMAÇÕES E DIVISÕES DE EMPRESAS Rua dos Ilhéus, 8 — Edifício Aplub — Conj. 85/86, Fone: 4731 Florianópolis — SC.

DRS. SADI LIMA e UBIRAJARA DIAS FALCÃO

— ADVOGADOS —
Cobranças Judiciais para Emprêsas, Causas Cíveis Trabalhistas e Criminais

Rua Cel. Pedro Demoro, 1.548 — Fone 6352
ESTREITO — FLORIANÓPOLIS.

DR. ALDO AVILA DA LUZ
ADVOGADO

CPF 0017766283
Edifício Praca XV. 1o. andar - Sala 108

"GARIBALDI, RADIO FEITA COM MUITO AMOR"

ZYH-60 — 1250 Khz — ondas medias — 240 ms. LAGUNA.

OSMUNDO WANDERLEY DA NOBREGA

(CPF — 001844209)

Pareceres e Consultas Jurídicas

C. A. SILVEIRA LENZI

(CPF — 001948329)
Advocacia de 1a. e 2a. Instância — Justiça do Trabalho
Atendimento ao Interior
Escritório: Praça XV de Novembro, 31 — Conj. 362
Telefone 2511 - Florianópolis

ADVOGADOS

PROF. WALDEMIRO CASCAES
PROF. OSNI DE MEDEIROS REGIS
PROF. MÁRIO CLIMACO DA SILVA
DR. RICARDO MACIEL CASCAES
DR. PEDRO DITTRICH JUNIOR

CAUSAS CIVEIS. CRIMINAIS E TRABALHISTAS.
Ed. Jorge Daux - Conj. 4 (Sobreloja)
Rua dos Ilhéus, 22 - Fone 43-03
Expediente: das 9,30 às 11,30 e das 15 às 17,00 horas.
CPFs.: 083136449, 000100491, 002671129, 082606219 e 001943529.

MAJESTIC HOTEL

Rua Trajano, 4 — Fone 2276
No centro comercial da cidade

MARIO HOTEL

A tradição da hospedagem florianopolitana

Rua Conselheiro Mafra, 26 — Fone 2968

OSCAR PALACE HOTEL

Sente-se honrado em hospedá-lo
Apartamentos — Suites — Pátio para estacionamento
bar musical
Telefone 3286, — 3638 — rede interna
Florianópolis — Ilha de Santa Catarina.

LUX HOTEL

Seu lar fora do lar
O mais Central da Capital do Estado
Sala de leitura — todos os quartos com telefone

Rua Felipe Schmidt, 9 — Florianópolis

SWENSON PALACE HOTEL

Apartamentos com telefone e rádio — suites com telefone, televisão e geladeira
Estacionamento para 50 veículos
COM AQUELE CAFÉ MATINAL
Rua Santos Saraiva, 400 — Fones 6385 e 6685
Endereço Telegráfico SWENSON — Florianópolis
Preços especiais para viajantes

HOTEL BRUGGEMANN

Agora totalmente remodelado.
70 novos aptos. e 50 quartos.
Garagem e estacionamento para 100 veículos.
Amplo salão de estar com televisão.
Rua Santos Saraiva, no. 300 — CX. P., D—81 e D—82
Fones 6230 e 6665.
Estreito — Florianópolis.

HOTEL ROYAL

RUA JOÃO PINTO — FONES: 3951 - 2 - 3 R. 1.
FLORIANÓPOLIS - SANTA CATARINA - BRASIL
APARTAMENTOS — SUITES
BAR - JARDIM DE INVERNO - SALÃO DE RECEPÇÕES
TELEFONE - RÁDIO - TELEVISÃO - GELADEIRA - AR CONDICIONADO
AQUECIMENTO CENTRAL - LAVANDERIA - ESCRITÓRIO PARA HÓSPEDES

Acervo: Biblioteca Pública SC - Hemeroteca Digital Catarinense

SÍNTESE

ITAJAÍ

Encerra-se hoje o prazo dos trabalhos pelos participantes do concurso "Sesquicentenário da Independência para o Brasil", que o Lions Clube Itajaí Verde Vale e a Associação dos Pais e Mestres do Colégio Normal São José, promovem em Itajaí. Os trabalhos, redigidos em salas de aula, terão no mínimo 20 linhas e no máximo 40, podendo participar alunos de todos os educandários da cidade. O primeiro colocado no concurso ganhará uma passagem de ida e volta a São Paulo para visitar o Museu do Ipiranga, enquanto os outros quatro qualificados receberão prêmios do Sindicato dos Madeireiros de Santa Catarina–Itajaí.

CONCÓRDIA

O município de Concórdia obteve a primeira e Siderópolis a segunda colocação na Exposição Internacional de Suínos, realizada em Porto Alegre. Na classificação dos animais de raça Landrace, a Granja Bagdá, de Concórdia conquistou o primeiro lugar, enquanto a Granja Treviso, de Siderópolis levantou a segunda colocação.

Concorreram o certame suínos da Holanda, Alemanha, Rio Grande do Sul, Paraná e São Paulo. Os animais que representaram Santa Catarina fazem parte da criação de porcos importados pela Secretaria da Agricultura, de acordo com o programa de melhoramentos da suinocultura catarinense.

POUSO REDONDO

A experiência feita pelo agricultor Waldir Rocha com o emprego de modernas técnicas de produção em seus 10 hectares, obtendo 1 312 sacas de arroz, causou repercussão no município de Pouso Redondo, onde 179 hectares de arrozeiras foram recuperadas por 56 agricultores que adotaram a medida de Waldir Rocha. Ao elevar o rendimento de sua arrozeira de 52 para 128 sacas por hectare, Waldir Rocha aumentou seus lucros em Cr$ 16 359,00. Essas lavouras contam com a assistência técnica do engenheiro agronômo Francisco Duarte, extensionista da Acaresc.

SIDERÓPOLIS

Distante de Criciúma por cerca de 28 quilômetros, Siderópolis revela-se no contexto turístico de Santa Catarina, pelo seu potencial mineral e pelo moderno processo de extração do carvão. Dezenas de turistas a visitam diariamente, encantando-se com a monstruosa máquina escavadeira "Marion", uma das maiores do mundo. Operando durante dia e noite, "Marion" realiza um trabalho que 200 homens não conseguiriam realizá-lo em igual período. Sua capacidade é de 30 toneladas de carvão extraídas das minas por minutos.

LAGUNA

Em reunião que contou com a participação de 500 agricultores na localidade de Larangeiras, foi fundado o Sindicato dos Trabalhadores Rurais de Laguna. Esteve presente ao encontro o presidente da Federação dos Trabalhadores na Agricultura de Santa Catarina, sr. Valdomiro Bellini, que proferiu, na ocasião, uma conferência sobre o movimento sindical no meio rural.

RIO DO SUL

Um curso de Inglês, ministrado por professores do Centro Cultural Brasil-Estados Unidos, funcionará a partir do próximo dia 5 de setembro no prédio da Faculdade de Administração de Empresas de Rio do Sul. O curso, com duração prevista para três anos, terá duas aulas por semana, às terças e quintas feiras.

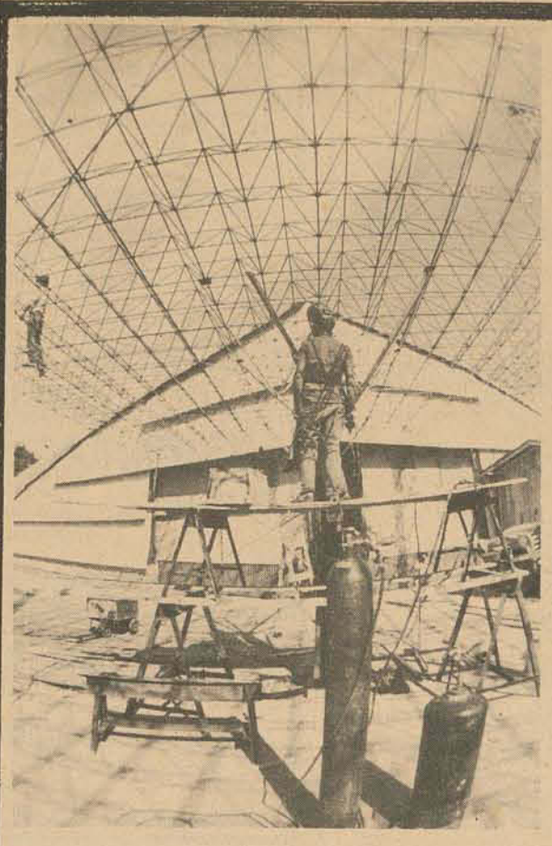

Famosc abre 6a. com 171 stands e muita atração

Blumenau (Sucursal) – A Comissão Organizadora da VII Famosc confirmou a instalação da mostra na próxima sexta-feira com 171 "stands" de indústrias exclusivamente catarinenses. Tendo em vista a grande receptividade do empreendimento, os organizadores estimam um público visitante de 150 mil pessoas que comparecerá no Pavilhão da Proeb nos dez dias de funcionamento.

Para sábado, também já confirmada, o programa prevê a vinda à Blumenau da Esquadrilha da Fumaça e, no dia 9, acontecerá a chegada dos participantes do Rallye Famosc, que é promovido pela Federação Gaúcha de Automobilismo. O percurso a ser cumprido pelos participantes será Porto Alegre–Blumenau. O programa inclui ainda a Regata Boa Viagem com barcos Colon que largarão do Rio Cubatão, em Joinville, seguindo para o mar e tomando depois o Rio Itajaí, terminando em Blumenau. Para o dia 3, está prevista a realização da Regata Famosc, promovida juntamente com o Clube Náutico América, que terá como atração guarnições do Tietê de São Paulo.

A festa será abrilhantada por bandas típicas que, diariamente, estarão realizando retretas. A prova ciclista com corredores de todo o Estado está marcada para o dia 10. O encerramento simbólico da VII Famosc acontecerá às 21 horas do dia 10, após a queima de fogos de artifício. A festa termina, oficialmente, no dia 11 de setembro, quando os promotores anunciarão o encerramento da mostra em solenidade a ser cumprida no Pavilhão da Proeb.

Amavi vê economia de seus municípios

Os movimentos econômicos das Prefeituras Municipais do Médio Vale do Itajaí serão examinados por uma comissão constituída pela Associação dos Municípios do Médio Vale do Itajaí, durante a reunião realizada em Blumenau.

A comissão é formada pelos prefeitos de Joinville, Blumenau, São Miguel d'Oeste, e Criciúma. Na próxima segunda-feira, os quatro prefeitos estarão em Florianópolis a fim de procederem a revisão das declarações de movimento econômico.

Durante a reunião, que contou com a presença de 7 representantes das 13 mico-regiões, foi elaborado um documento para ser enviado aos Ministros da Fazenda e Comércio e Indústria, solicitando a interferência deles junto ao Sesi no sentido de este apresentar, através de seus postos de distribuição, declaração de movimento econômico. Ainda neste encontro, foram encontrados dados incompatíveis na listagem fornecida pela Secretaria da Fazenda das declarações dos municípios. O sr. Francisco C. Correa, assessor financeiro da Secretaria da Fazenda, disse que em face dessas irregularidades é necessário que todas as prefeituras confirem a listagem, evitando, assim, serem prejudicadas na arrecadação do ICM, devido a alguma falha na fixação dos índices.

Dentista do Norte repudia o prático

Joinville (Sucursal) – Em seu manifesto elaborado durante a assembléia geral realizada em Joinville, a Associação Brasileira de Odontologia – Secção de Santa Catarina repudia os projetos de lei de amparo ao dentista-prático não formados que tramitam na Câmara Federal.

Na opinião dos odontólogos de Santa Catarina a iniciativa dos parlamentares constitui-se num desistímulo à classe estudantil e num perigo constante à saúde do povo brasileiro. Revelam os dentistas profissionais deste Estado não entender como que, "no momento em que o Brasil concentra esforços para se desenvolver e para ganhar seu lugar no contexto mundial, parlamentares poucos esclarecidos procuram retroagir a profissão odontológica ao seu estágio mais primário de profissionalização: o exercício indiferenciado".

No final de sua mensagem, os odontólogos catarinenses afirmam sua confiança na consciência dos representantes de Santa Catarina na Câmara Federal, "que haverão de rejeitar os retrógrados projetos, em nome da oportuna aurora de 1964, que não acreditamos ter chegado ao seu crepúsculo".

Agricultor ganha sementes de milho

Os vinte e seis municípios catarinenses que tiveram suas safras de milho prejudicadas pelas chuvas torrenciais no ano passado, receberão nos próximos dias da Secretaria da Agricultura 40 000 quilos de sementes de milho, comprados de firmas de São Paulo. As sementes, segundo a Secretaria da Agricultura, serão distribuídas da seguinte forma: Criciúma, 1520 kg; Grão Pará, 800 kg; Jacinto Machado, 22 040 kg; Maracajá, 720 kg; Meleiro, 1 600 kg; Orleães, 1 440 kg; Rio Fortuna, 400 kg; São Bento Baixo, 2 320 kg; Treze de Maio, 120 kg; Tubarão, 800 kg; Turvo, 1 600 kg; Urussanga, 680 kg; Araranguá, 1 520 kg; São Ludgero, 400 kg; Braço do Norte, 400 kg; Petrolândia, 1 600 kg; Porto União, 2 400 kg; Irineópolis, 2 00 kg; Lebon Régis, 2 800 kg; Itapema, 400 kg; Itá, 1 600 kg; Videira, 3 200 kg; Concórdia, 1 600 kg; Caçador, 6 000 kg; Campos Novos, 1 600kg e Florianópolis, 440 kg.

Cooperativas tem curso na Capital

Gerentes de cooperativas de produção e consumo de Santa Catarina participam no Centro de Treinamento de Itacorubi, em Florianópolis, de um curso de aperfeiçoamento dos programas de trabalho executados pelas entidades cooperativas. O objetivo do curso, dividido em duas etapas de 4 dias com a sua conclusão prevista para o dia 24 do próximo mês, objetiva a proporcionar aos gerentes a capacitação necessária ao desenvolvimento de tarefas administrativas. Participam do curso 97 representantes de cooperativas.

MDB de Palhoça tem dois candidatos à Prefeitura

Palhoça (Correspondente) – O MDB registrou duas chapas para concorrer à sucessão municipal em 15 de novembro próximo. Pela primeira, MDB–1, concorrerão os Srs. Odílio José de Souza e Evádio Paulo Broering, e pela segunda, MDB–2, estarão concorrendo os Srs. Zamir Scharf e Ivo Zacchi Júnior.

Os 17 candidatos oposicionistas à Câmara de Vereador são os seguintes: Acácio Raul Martins, Antônio Nazareno Zacchi, João Rosa de Freitas Júnior, Vergilino Cândido da Silveira, Osmar Euclides Pereira, Reinaldo Weingartner, Nivaldo Garcia, Valmir Scheidt, Paulo José de Souza, João José da Silva, Darci Ernesto Alves, Manoel Álvaro Ferreira, Pedro Medeiros, Nilton Domingos de Souza, Humberto Silveira, Osni Kulnen e Josué da Silva Matos.

SANTO AMARO

O MDB, que detém duas cadeiras na Câmara de Vereadores, não concorrerá ao pleito de 15 de novembro vindouro, deixando as sete cadeiras disponíveis para os nove candidatos arenistas, que são: Isidoro Turnes, João Nilton Machado, João Francisco Alves, Pedro José da Rosa, Oscar Frederico Seemann, Elmo Rogério Besen, Vânio Bossle, Gelci Porto e Teófilo dos Santos. A decisão tomada pelos dois vereadores do MDB em não concorrer à reeleição, foi motivada por "motivos particulares". O sr. Ordival Enoke da Costa alegou outras atividades para concorrer à reeleição e seu companheiro de bancada Estevão Schlindwein anunciou que não concorreria ao pleito sozinho. Em Santo Amaro da Imperatriz não haverá eleições para Prefeito e Vice, sendo que o Chefe do Executivo indicado pelo Governador Colombo Salles, pois trata-se de estância hidromineral.

URUBICI: ACORDO DESFEITO

Depois de ter acertado que o candidato arenista seria indicado pelo Governador Colombo Salles, o Padre José Espíndola – também membro do diretório municipal – resolveu romper o acordo de lançar um candidato em sublegenda. O candidato indicado pelo partido e ratificado pelo Chefe do Executivo foi o Sr. Armando Mendonça Filho, que pertence ao grupo de renovação, juntamente com o vice Pedro Warmeling, atual presidente do diretório. O vigário, segundo os circulos políticos locais, rebelou-se contra o acerto e lançou em sublegenda outro candidato, que foi homologado na convenção do Partido. Agora, a Arena concorre as eleições com dois candidatos à Prefeitura e 12 nomes à Câmara Municipal, sendo a maioria de renovação da Casa.

Arena e MDB de Tubarão iguais

Tubarão (Correspondente) – A Arena homologou domingo três chapas para concorrer com as duas homologadas no sábado pelo MDB, referentes à eleição para prefeito e vice-prefeito no Município. A Arena–I tem como candidato Irmoto Furshutte e Paulo May, a Arena–2 os Srs. Waldir Fretta e Thomé Teixeira, e a Arena–3 os Srs. Antônio Benedetti e Jair Frécia.

O partido situacionista ainda não indicou seus candidatos à Câmara de Vereadores. Durante a reunião marcada para a tarde de hoje deverão ser conhecidos os nomes que irão concorrer à edilidade em 15 de novembro.

MDB

Com 22 candidatos a vereador, já confirmados, o MDB dispõe-se a endurecer o páreo com a Arena no pleito deste ano, tendo registrado duas chapas a prefeito. A primeira, MDB–I, é integrada pelos Srs. Stélio Cascaes Boabaid e Haroldo Fernandes, e a segunda, MDB–2, tem como candidatos os Srs. Nilo Belo e Henry Oscar Brasil.

LAURO MüLLER

Lauro Müller (Correspondente) – Contrariando as previsões dos arenistas, que admitiam que a Oposiçaõ não lançaria candidato a prefeito em Lauro Müller, o MDB reunido em convenção domingo último homologou a candidatura do Sr. Miro Mendes, tendo como companheiro de chapa o Sr. Antônio José Leopoldino. Além dos candidatos para disputar a prefeitura com a chapa da Arena encabeçada pelo Sr. Valdir de Souza, o MDB indicou 7 candidatos a vereador: José Bonifácio de Oliveira, Pedro Tomaz, Veli Bondeu, João Alves, João Mateus, Lauro Pedro Jorge e Antônio Vicente.

Arena pronta no Oeste e Timbó

Joaçaba (Sucursal) – A Arena registrou três chapas nos municípios de Campos Novos, Erval Velho e Ponte Serrana, todos no Vale do Rio do Peixe, além das duas chapas já anunciadas em Joaçaba e em Treze Tílias. Em Herval D'Oeste, Água Doce, Capinzal e Ibicaré o Partido indicou chapas únicas.

São os seguintes os candidatos: em CAMPOS NOVOS, Edson Nelson Ubaldo e Vitor Rupp (Arena -1), Humberto Calgaro e Dionísio Maestri (Arena -1), e Falavino Ferreira (Arena -3) disputarão o pleito com o candidato oposicionista Melzi Cavazola, que tem como Vice Alberto Rossi: em ERVAL VELHO os candidatos são os srs. Agenor Piovesan e Almir Castaldello (Arena -1), Vitório Dorino e José Zeferino Pedroso (Arena -2), e Avelino Surdi e Ângelo Ganzer (Arena -3), em PONTE SERRADA, concorrem os srs. Constâncio Anselmo de Marco e José Lotário Hansen (Arena -1), Carlos Tosin e David Marsango Sobrinho (Arena-2), e Honorino Pedrotti e Cláudio Favero (Arena - 3); em TREZE TÍLIAS as duas chapas são integradas respectivamente pelos srs. Pedro Nelcido Kafer e Adelino Zanatto (Arena -1), e Antônio Carlos Altemburger e Plínio Comunello (Arena -2). Em HERVAL D'OESTE concorrem em chapa única os srs. Alcides Saraiva e Onacli Fabrin, em ÁGUA DOCE a cha pa compõe-se dos srs. Alvino Reitz e Nilson Ferretti. Em CAPINZAL e em IBICARÁ os candidatos da Arena respectivamente são os srs. Luiz Silvieiro Sobrinho e Breno Toaldo e José Trevisol e Jacob Balduino Antes.

VEREADORES

Para concorrer à Câmara de Vereadores de Joaçaba, a Arena indicou 17 candidatos. Dez candidatos representam a sede do Município, quatro o distrito de Luzerna, dois o distrito de Nova Petrópolis e um o distrito de Caraguatá. A nominata é a seguinte: srs. Milton Laske, Amelci Michelin, Cláudio Nichelle, Etore Bisol, Gilberto Bordignon, Evandro Freitas, Eulo Baldevi, Carlinho Lemos, Luiz Alberto Santini (Sede), Dino de Meda, Adêmio Hofelder, Waldemar Dresch, Nadir Feldchireher (Luzerna), Darci Bortolon, Paulo Parmo (Nova Petrópolis) e João Primo Abatti (Caraguatá).

TIMBÓ

Timbó (Correspondente) – Os convencionais da Arena reunidos no último domingo homologaram por unanimidade a chapa de candidatos a prefeito e vice-prefeito, respectivamente srs. Mário Luiz Schuster e Wigando Schwartz, para as eleições de novembro.

Também por unanimidade, foram indicados candidatos a vereador os srs. Egon Radunz (motorista), Daniel Agostini (professor), João Carlos Boaventura (industrial), Alex Weege (comerciante), José Jurandir Bona (industrial), Hartfried Schubert (motorista), Guilherme Voigt (construtor) e Floy Dalpiaz (industrial).

Desinteresse gera atraso na variante

Criciúma (Sucursal) – A morosidade do processo de desapropriação de áreas para a conclusão da variante da estrada de ferro Dona Tereza Cristina pela Prefeitura Municipal, foi a causa do bloqueio da verba de Cr$ 3 milhões que a Rede Ferroviária Federal havia destinada em novembro último para conclusão dessa obra. A revelação foi feita pela 12a. Divisão-Tereza Cristina, de Tubarão, através de um relatório entregue aos membros do Comitê de Serviços para Assuntos da Comunidade, de Criciúma.

Segundo o documento, em novembro de 1971 a Rede Ferroviária Federal comunicou à Prefeitura Municipal de Criciúma que havia incluído no orçamento da Regional–Sul a verba de Cr$ 3 milhões, destinada às obras da variante, a serem realizadas este ano. Em janeiro último, a 12a. Divisão–Tereza Cristina solicitou à municipalidade novas áreas relativas as laterais do leito já trabalhado, em face da necessidade de alargar o trecho que fora prejudicado pela erosão. Anexo à solicitação, a 12a. D.T.C. enviou plantas com a especificação das necessárias desapropriações.

Em março, a Rede Ferroviária Federal, sediada em Porto Alegre, dirigiu-se a 12a. Divisão de Tubarão pedindo a definição das áreas e a prova de desapropriação por parte da Prefeitura. No mês seguinte, a 12a. Divisão enviou funcionários a Criciúma a fim de auxiliar a Prefeitura no trabalho de identificação das áreas solicitadas em janeiro. Ainda em abril, a chefia da 12a. Divisão-Tereza Cristina informou a Regional Sul que a imissão de posse estava sendo providenciada, segundo a informação que havia sido prestada pelo Prefeito Municipal de Criciúma. Entretanto, em maio a 12a. Divisão comunicou a Região-Sul que o documento não se encontrava ainda em seu poder e encaminhou cópias de decretos referentes às desapropriações solicitadas, mas sem a imissão de posse. Somente no mês de junho foi que a Prefeitura encaminhou à juízo a petição da imissão provisória de posse, fazendo um depósito de Cr$ 118.870,58.

Em virtude da impossibilidade de a obra ser realizada este ano, causada pelo atraso do trabalho de desapropriação das áreas, a Rede Ferroviária Federal transferiu a verba para a execução de outra obra no Rio Grande do Sul.

SÓ EM 73

Segundo revelações do Sr. Antônio Severino Martins, Chefe da 12a. Divisão–Tereza Cristina, A Rede Ferroviária Federal consignará em seu orçamento do próximo ano a verba necessária para a conclusão da variante da estrada de ferro Dona Tereza Cristina. Informou o titular da 12a. Divisão que, para próximo ano, toda a documentação da desapropriação das áreas deverá estar legalizada.

O Comitê de Serviços para Assuntos da Comunidade manterá novo contato no próximo mês com a 12a. Divisão–Tereza Cristina com o objetivo de resolver os problemas de ordem burocrática que está causando a morosidade no serviço de desocupação dos terrenos, a fim de permitir que a obra se realize no próximo ano sem outros problemas.

Mafra ganha em 73 nova faculdade

A Faculdade de Educação começará a funcionar em Mafra no início do próximo ano. A revelação foi feita pelo professor Celestino Sachet, Reitor da Universidade para o Desenvolvimento de Santa Catarina, que viaja amanhã com destino àquela cidade, com a finalidade de tratar da elaboração do processo de funcionamento do educandário.

A Faculdade de Educação de Mafra será mantida pela Fundação Educacional do Norte Catarinense – Funorte. O professor Celestino Sachet informou que ainda neste semestre o processo de funcionamento dessa faculdade será encaminhado ao Conselho Estadual de Educação, a fim de permitir o seu funcionamento no início do próximo ano letivo.

Funabem inspeciona interior por menor

Técnicos da Secretaria de Serviços Sociais acompanhados do representante estadual da Fundação Nacional do Bem-Estar do Menor, Sr. Rogério Matos, procederam visita de inspeção a 20 entidades sociais de atendimento ao menor do Interior catarinense. Durante a viagem, os visitantes tiveram oportunidade de conhecer as condições de cada entidade e avaliar as exigências daquelas que servirão como retaguarda do Centro de Recepção e Triagem do Menor. Foram percorridos os municípios de Itajaí, Blumenau, Laguna, Tubarão, Caçador, Criciúma, Urussanga, São Ludgero, Lages, Joaçaba, Chapecó, Porto União e Rio do Sul. Agora, os técnicos deverão visitar os municípios de Joinville e São José.

Arena de Xanxerê tem 2 candidatos

Xanxerê (Correspondente) – O Deputado Sady Marinho, ex-Prefeito de Xanxerê e agora novamente candidato ao posto, por uma das sub-legendas da Arena, revelou a O ESTADO que está elaborando a plantaforma administrativa que na qualidade de candidato apresentará ao povo, para ser cumprida no caso de eleito. Sem adiantar pormenores a respeito, ressaltou, entretanto, que ela se assentará nos setores básicos do Município, com ênfase para os mais prioritários.

O parlamentar da Arena tem como companheiro de chapa o sr. Rui Pimentel. A Arena registrou duas chapas, sendo a segunda integrada pelos Srs. Alberto Mikilin e Dante Rigatti.

Técnicos advertem sobre a Russeting

A doença fisiológica em macieiras, conhecida como "Russeting", está causando sérios problemas na região de fruticultura de clima temperado de Santa Catarina. A reveleção foi feita por técnicos da Estação Experimental de Videira, explicando que esta doença manifesta-se na epiderme (casca) do fruto das variedades Golden Delicious, Golden Spur e em todas as variedades com frutos de coloração verde ou amarela. Nos frutos de coloração vermelha a incidência é bastante pequena, apresentando-se apenas ao redor do pendúnculo.

Segundo os técnicos, a casca das maçãs atacadas pelo "Russeting" apresenta um aspecto ferruginoso podendo chegar até ao rachamento dos frutos, ocasionando uma grande depreciação comercial do produto. Visando combater a doença, os técnicos instalaram ensaios em Fraiburgo, Videira e São Joaquim os tratamentos nestes ensaios, que se mostraram com uma eficiência de 97% consistiram em ensacar os frutos, um por um, com sacos feitos de papels jornal, colocados logo após a queda das pétalas, no máximo até 10 dias após a queda.

Acervo: Biblioteca Pública SC - Hemeroteca Digital Catarinense

Depois da enchente as águas começam a baixar e a descobrir as estrias de desolação e de miséria sulcadas nas comunidades e nos homens. A manhã de ontem raiou nebulosa e cinzenta para centenas de desabrigados, apesar do sol que ressurgia depois de quase uma semana de exílio. E nos acampamentos improvisados de Videira, Rio do Sul, Taió, e Blumenau, se reuniam os membros de uma patética classe social, ainda mais infeliz e malsinada que a pobreza: a desamparada classe dos *flagelados*.

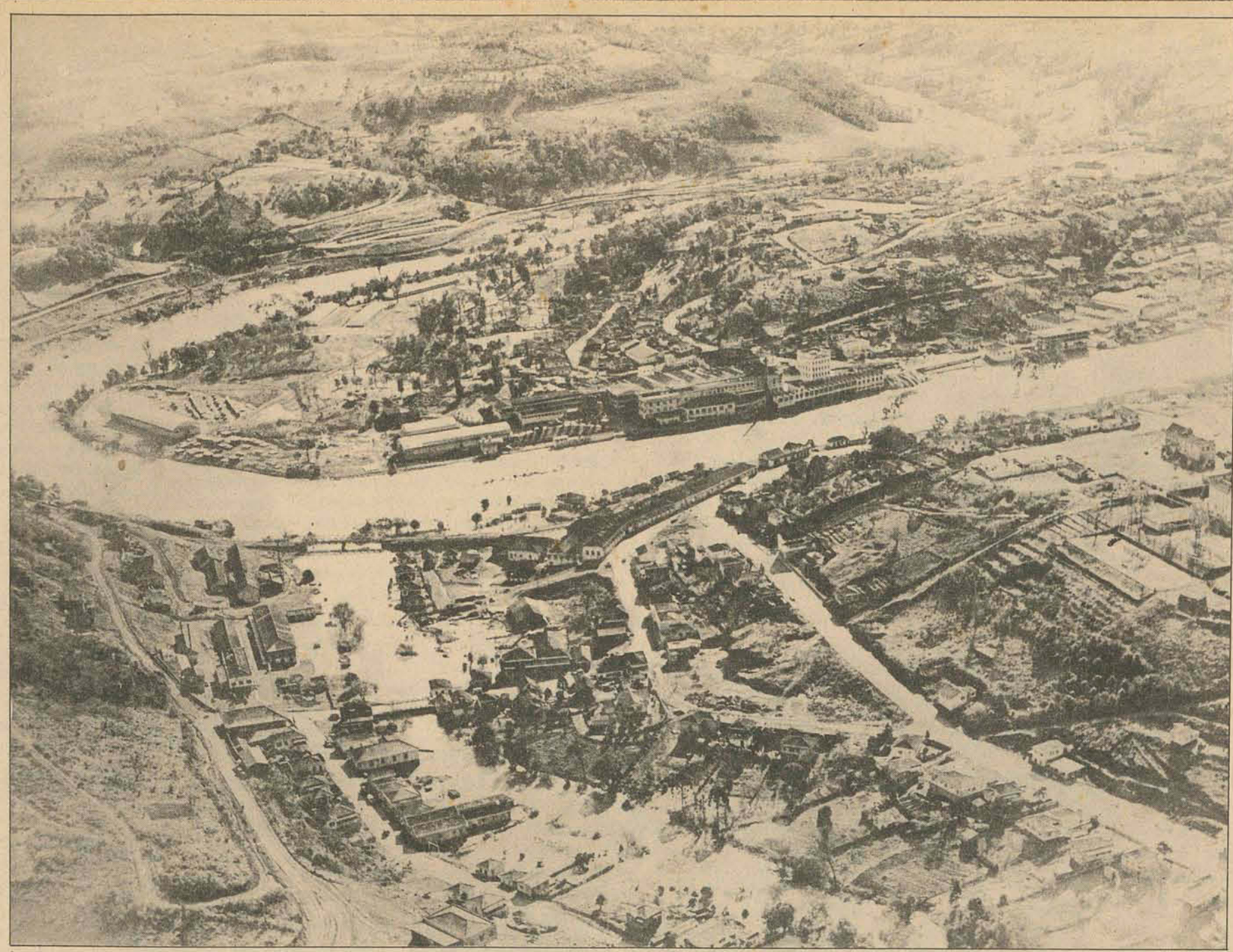

Foto: Orestes Araujo

Depois que as águas baixam

Em Videira, Caçador, Rio do Sul, Blumenau e Itajaí, e em humildes municípios do Vale do Itajaí e do Rio do Peixe, centenas de famílias acordam de um pesadelo encharcado de dramaticidade e de tragédia. Em Rio do Sul e em Videira os flagelados despertaram sem reconhecer a familiar silhueta dos seus móveis e de sua paisagem cotidiana. A manhã foi diferente de todas as outras, no Salão Paroquial de Rio do Sul, ou no Parque da Uva, de Videira, onde mais de 600 flagelados trocavam tristezas e sinistras histórias.

Passadas as horas de desespero, quando a maioria assistiu a destruição de suas casas e de seus pertences, a sensação de acordar para uma realidade tão indesejável quanto um pesadelo não era nem um pouco confortadora. Com as águas, baixam também os ânimos e a tarefa de reconstruir parece muito mais penosa quando, antes da recuperação de suas vivendas é absolutamente prioritário recuperar as próprias vidas. O leite-em-pó, os acolchoados e a solidariedade humana ajudam a sobreviver, mas assim como as enchentes, também a assistência médica e social são passageiras.

Alguns flagelados de Videira perderam a casa e possivelmente o emprego: trabalhavam num dos armazéns de produtos da Frigorífico Perdigão, cujo pavilhão foi completamente destruído. Temporariamente, até que a empresa o reconstrua, não haverá trabalho para os carregadores. E para eles, ficou ainda mais pesado o ofício de "carregar" a própria existência.

O bairro de Canoas, em Rio do Sul, ironicamente não conseguiu permanecer impermeável às águas. Foi um dos primeiros a soçobrar na enchente, fornecendo ao salão paroquial 80% dos flagelados. Pela manhã, embora um sol luminoso estivesse dependurado no céu, as águas ainda rolavam, em forma de lágrimas, inundando o acampamento improvizado de uma tristeza ressentida, como se aquelas pobres criaturas não pudessem compreender jamais certas injustiças da natureza.

Os agricultores que perderam suas lavouras obtêm decididas promessas de moratórias e de novos empréstimos bancários. Mas o seu sofrido suor e a féria da produção perdida acompanharam a corrente no irremediável afluente que conduz ao grande mar da desilusão.

Recomeçar tudo de novo: reconstruir a casa, a lavoura e a vida parece uma tarefa tão pesada que nem toda a solidariedade do mundo será capaz de cumpri-la.

Os anátemas parecem ainda não ter compreendido que é preciso saber escolher os seus flagelados: os que já trazem consigo os estigmas e os flagelos da pobreza não mereciam ser outra vez condenados, como reicidentes específicos de um crime sem culpados.

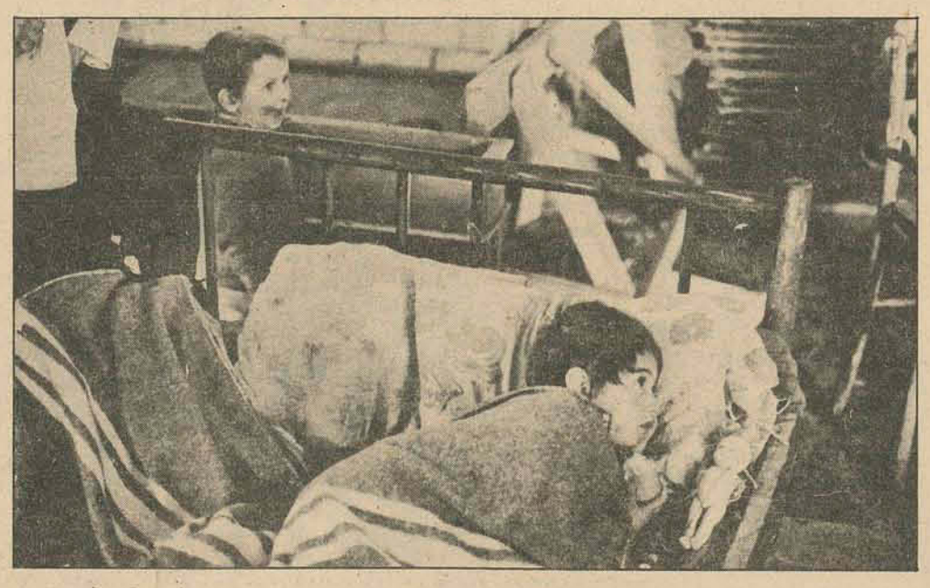

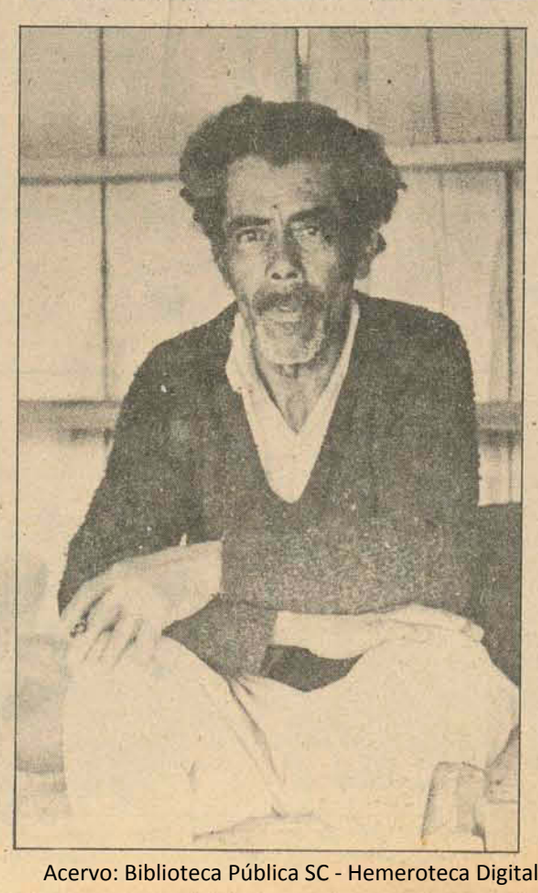

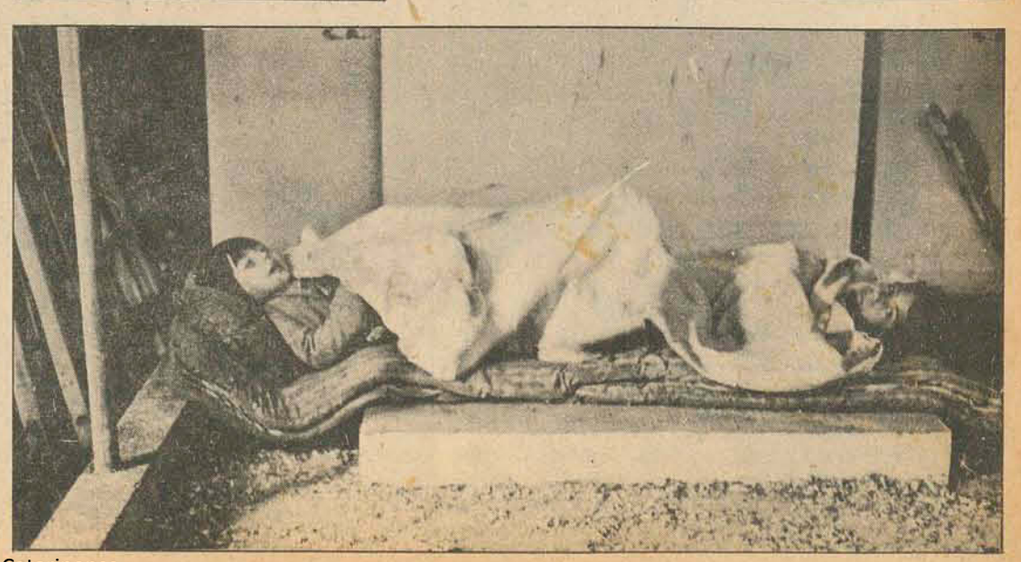

Acervo: Biblioteca Pública SC - Hemeroteca Digital Catarinense

Crônica Mundana

Os papas da costura de Paris e Roma, aproveitando a "alegre onda de despudor" das praias da Côte D'Azur, pretendem reintroduzir o **"Nude Look"** *no verão europeu, com garantida repercussão nos verões de todo o mundo. Trata-se de uma revolucionária linha de modelos femininos, na qual o mais discreto deles é transparente da cintura para cima, e as saias não ficam a menos de 15 centímetros acima dos joelhos. Há dois anos o costureiro Saint-Laurent tentou propagar a moda, mas encontrou ainda algumas barreiras no esmaecente pudor feminino.*

Pensando bem, acho que a excentricidade e a petulância desses costureiros está mesmo extravazando os limites. Ainda mais que, tipos proverbialmente duvidosos, os tais artistas da moda dão muito mais bola aos vestidos propriamente ditos que ao que está dentro deles, seja a garota de Ipanema ou uma megera de conto infantil. Por isso mesmo, desconfio que estas figurinhas são na verdade perigosos agentes vermelhos, que a soldo de Moscou, pretendem vulgarizar o belo sexo, com a constante exposição de belezas antes latentes e esotéricas, e das curvas, vales e depressões, doces acidentes geográficos das ninfas da civilização ocidental. Com isso, através da "progressão dialética", chegarão ao resultado final: a "falência moral da sociedade capitalista".

Política à parte, já imaginaram quão abominável será o mundo dos olhares desdenhosos e indiferentes às mais belas Afrodites?

Na verdade, o que está havendo é um violento ataque de burrice e falta de imaginação: pensem no sucesso que faria a restauração da vetusta moda do início do século. Por que não instituí-la novamente, ao invés de desnudar cada vez mais as nossas mulheres?

Por mim, confesso-vos que daria tudo para poder suspirar por um escultural par de tornozelos...

* * *

Leio nos jornais a notícia de que cientistas e médicos alemães chegaram afinal a uma fórmula capaz de produzir **pele artificial**, *de grande utilidade principalmente no campo da cirurgia plástica. Talvez poucos tenham se surpreendido, pois o progresso da ciência é tão prodigioso que não admite mais o impacto das surpresas. O que impressiona é a conclusão a que chegaram os cientistas "da oposição". Segundo eles, a pele "inventada" pelos seus colegas não é tão artificial assim: sua matéria básica é o "colóide", que por sua vez é a matéria fundamental da pele do porco. E o único problema que ainda continua a desafiar as mentes sagazes dos cientistas é o "insuportável odor que exala da referida pele, verdadeiramente insuportável às narinas mais sensíveis."*

Pois diante de tal controvérsia, resolvi preventivamente desconfiar de todas as mulheres que usam perfumes suaves e inebriantes. Asseguro-vos mesmo que estas serão "mais do que suspeitas". Terei muito mais confiança nas axilas das alegres crioulinhas do Jardim Oliveira Bello, discretamente desodoradas com o sabonete **"Dirce"**.

Quem garantirá que passadas as auras dos **"chanéis"**, *a grã-fina ao lado não se transformará num porco obeso e faminto?*

Sofro imaginando o terrível e hamletiano dilema das feias: ser uma feiúra irremediável ou transformar-se numa beleza que fede.

Creio que nenhuma das alternativas satisfaz, mas ainda assim aconselho a adoção da primeira. Sugiro portanto, que vós, as feias, deveis vos conformar com o vosso madrasto destino.

Sossegai se tendes buços árabes ou cabelo nas pernas. Muito melhor será permanecer com as anatomias originais, do que andar por aí, recendendo desavergonhadamente a pele de porco.

Sérgio da Costa Ramos

Cinema

TERROR CEGO (Blind Terror), curiosa e válida experiência de Richard Fleischer, na área do horror e do suspense, com Mia Farrow, procurando aqui, prolongar o sucesso alcançado em *O Bebe de Rosemary*, de Roman Polansky. O diretor é versátil e inteligente, variando de campo com bons resultados, como em *Viagem Fantástica ou O Homem que Odiava as Mulheres.* Columbia. Technicolor. Censura 18 anos. *Cine São José* 3–7,45–9,45 horas.

QUANDO É PRECISO SER HOMEM (Soldier Blue) Curioso western de Ralph Nelson, porém irregular. Com alguns aspectos bastante interessantes, o que mais se destaca é a crítica feita ao exército americano pela carnificina contra os índios, a época do desbravamento, no que o filme se agrupa à filosofia mais lúicida em torno do problema. Além de *Candice Bergen e Donald Pleasence,* o filme tem o novo ator *Peter Straus,* no protagonista. Technicolor. Panavision. Censura 18 anos. *Cine Ritz* 5–7,45–9,45 horas.

TRISTANA – de Luiz Bunuel c/Catherine Deneuve, Franco Nero e Fernando Rey. *O AMOR É TUDO* (Loving) de Irvin Kershner, com George Segal e Eva Marie Saint. Eastmancolor/Columbia. Censura 18 anos. *Programa Duplo: Roxy* 3 e 8 horas.

NUM DIA CLARO DE VERÃO (On a Clear Day Can See Forever) Musical sofisticado de Vincente Minelli, digno de atenção, com Yves Montand, BarbraStreissand e Jack Nicholson. Eastmancolor. Censura 14 anos. *Cine Jalisco* 8 horas.

PISTOLEIRO SEM ALMA, western classe B da Universal, em reapresentação com Robert Fuller, Jocelyn Lane e Dan Duryea. Technicolor. Censura 14 anos. *Cine Glória* 5 e 8 horas.

EDIPO REI – de Philipe Saville, com Orson Welles, Christopher Plumer e Lili Palmer. Technicolor. Censura 18 anos. *Cine Rajá* 8 horas.

PROCURA INSACIÁVEL (Taking Off) de Milos Forman, com Lynn Carlin e Buck Henry. Eastmancolor. Censura 18 anos. *Cine São Luiz* 8 horas.

Tv

PROGRAMAÇÃO TV

QUARTA FEIRA: Padrão Musical – 14:15; TV E – 14:40; Informe 6 – 15:15; Clube dos Heróis – 15:30; Signo da Esperança – 18:00; Na Idade do Lobo – 18:45; Bola em Jogo – 19:25; Câmera 6 – 19:30; Pic e Nic – 19:50; Bel–Ami – 20:00; A Pantera Cor-de-Rosa – 20:40; TV Espetacular – 20:50; Chaparral – 21:50; Hawai 5–0 – 22:50; Cine Mistério – 23:50.

Artes

O artista britânico Phillip King ao lado da sua escultura "Entre Tristezas", recentemente exposta na Rowan Gallery, de Londres.

Escrevendo no Sunday Times, o crítico de arte John Russel descreveu a obra como "uma importante contribuição à escultura moderna da Grã-Bretanha". Phillip King participará, neste ano, de exposições no Japão, em Roterdamm e Milão.

Dustin Hofman: "Quase tive o mesmo fim de Ratso, do PERDIDOS NA NOITE"

O ator que chegou ao sucesso com apenas um filme, "A primeira noite de um homem", não vê pontos de contacto entre sua personalidade e a de Ratso Rizzo, de "Perdidos na Noite" — mas confessa que sentiu-se um pouco desamparado como ele, quando chegou a Nova Iorque para "vencer".

NEW YORK – (ANSA) – Estamos diante de uma casa do Greenwich Village com a pequena escada de pedra que sobe da rua até à entrada. Há uma confusão indescritível. Uma mudança é o caos, em geral. A mudança de casa dos Hoffman (o chefe de família é ele mesmo, o famoso Dustin), é mais caos ainda, pois um ator é sempre um pouco mais "avoado" que os demais mortais...

Dustin Hoffman deixa o "Village" depois de dez anos. Foi aqui que sofreu a fome. E foi aqui que ficou, mesmo após a chegada do sucesso. E agora vá embora...

– "Por que? " –

– "Sei lá. Há tempo tínhamos decidido, eu e minha mulher, esta mudança. Vamos morar no east-end, numa casa que comprei anos atrás. Pode ser que dê certo, e pode ser que não. Vou tentar. O "Village" foi uma experiência enorme, não tem dúvida..." –

– "Você é praticamente o novo "astro" do cinema norte-americano. Poderia explicar seu sucesso? Estava convencido de que isto tudo ia acontecer, algum dia? "

– Só em sonho. Não, nunca tive grande confiança em mim mesmo. Sabia que tinha algum valor, mas era excessivamente honesto para contar vantagens. Era rapaz ainda, e já me punha diante do espelho e ficava parado, olhando-me: "salve, Dustin – dizia-me, então você quer ser ator, não é? ! Pois bem. Se se esforçar bastante, poderá aprender a representar, não tem dúvida. Mas olhe bem para este seu corpo, amigo. Quase um horror, tão baixinho, tão desengonçado..".

– "E Alan Ladd, então? !"

– "Sim. Mas, e o rosto? o dele era bonito! Bastava pôr um banquinho por baixo de seus pés, e lá estava ele, alto e lindo! E você, Dustin? Feio que dói! Como se não bastasse, é judeu. Sua carreira já está destinada ao fracasso, antes de começar qualquer coisa". –

– "Quando rapaz teve algum problema racial? " –

– "Não. Pelo menos, não graves. Mas a América é um verdadeiro panelão de raças, onde cada grupo étnico procura aproveitar-se do outro, com uma crueldade quase infantil. Os espanhóis com os portorriquenhos, os italianos com os gregos e os espanhóis, os irlandeses com os italianos. No que se refere aos judeus, todo mundo tem raiva deles porque dizem que ficam ricos às custas dos outros. Muito bem. Meu pai era um artesão, em Los Angeles. Garanto-lhe que nunca nadou em ouro.." –

– "Como reagiu seu pai quando soube que você queria ser ator? "

– "Como reagiria qualquer pessoa inteligente. Experimente, rapaz, se tiver certeza de que este é seu caminho. Experimente!" – Foi o que disse. E eu experimentei. Aos 19 anos de idade já tinha meu diploma da Escola de Santa Mônica. E já estava acabado, "out". Claro: no plano profissional já estava completamente fora. Excessivamente feio para ser "ator jovem": excessivamente jovem para ser "ator característico". Fiz minhas malas e me mandei até New York. Minha única esperança era o teatro. E o teatro só oferece possibilidades em New York" –

– "Frequentemente, nas entrevistas. Você tem demonstrado uma espécie de ódio-amor por aquele período transcorrido em New York..." –

– "Ponha-se no meu lugar. Um rapaz que chega a New York, com poucos dólares no bolso, e que pretende transformar-se num Lionel Barrymore!

Quando cheguei, morria de vontade de chorar, de fugir, de me jogar nas águas do Hudson. Dustin, você está louco? ! O que é que você fez? ! E não conseguia encontrar resposta. Assim mesmo, juro. Não queria entregar os pontos, e sabia, por outro lado, que não tinha grande margem para resistir. Podia ter acabado em Sing-Sing. Ou podia ter tido o fim de Rico, o personagem que me deu as maiores satisfações de minha carreira..." –

– "Rico, em "Perdidos na Noite", é um homem vencido, inclusive fisicamente. Em que medida você se identifica com ele? " –

– "Estaria mentindo se afirmasse que aceitei o papel porque me fascinava, e eu próprio me identificava com Rico. Aceitei a proposta de Sclesinger porque – a meu ver – o filme prometia bastante. Admito porém que me "precipitei" – literalmente – no papel. Em New York, num certo sentido, eu também levei uma vida de cachorro. Durante anos. Seis ou sete, digamos. Vivi no fio da navalha, tendo como limites a "Bowery" e o "Bas-Fond" –

– A "Bowery" quer dizer embrutecimento, drogas, fracasso, na forma mais esqualida..."

– "Isso mesmo. E eu, muitas vezes fiquei a um passo de distância disso tudo. Veja bem, aquele bairro – ou melhor aquela rua – que tem este nome, representa uma espécie de modelo, uma maneira de ser... De não ser, aliás. Tive vários amigos, gente que queria escrever, cantar ou pintar – ou, assim como eu, queria seguir a carreira de ator, e que fracassou. Declararam-se vencidos, e acabaram lá mesmo, na Bowery" –

" Você se sentia predestinado ao fracasso? " –

– "Sim. Justamente por isso corri o risco de cair. Tinha fé em mim mesmo, mas não tinha força suficiente para pensar que outras pessoas pudessem ter fé em mim. Eu também – e várias vezes – senti a tentação de "me jogar fora". Você se autodestroi, antes que os outros o façam. É a nojenta lei deste mundo" –

– "Foi só por acaso que você não acabou mal? "

– "Não completamente, é evidente. Para transformar-se num delinquente, é necessário ter uma vocação, digamos. E há quem embora tenha esta vocação – não acaba na cadeia. Torna-se um industrial, por exemplo". –

– "Nunca pensou em acabar com isso tudo? –

– "Pelo menos uma vez por dia, durante cinco ou seis anos. E, para viver, fazia de tudo. Trabalhei em postos de gasolina, fui garçom, vendi jornais, fui vendedor de lojas. Fui inclusive enfermeiro num hospital psiquiátrico..." –

– "Debutou num papel de velho, é verdade? " –

– "Sim. Estavam procurando um "ator característico" para o papel de um modesto funcionário russo, de estilo "gongoliano", de uns 40 anos de idade. Fiz o teste, fui aceito porque não tinham outro na hora, e – além do mais – eu era "bem barato", sindicalmente falando. Debutei. E foi um sucesso. Venci o prêmio anual da crítica. E, com o "caso" provocado pela descoberta de minha verdadeira idade (25 anos), passei a ser no ambiente artístico, "o rapaz-que-faz-papéis-de-velho"

– Depois veio o segundo "milagre", o "milagre" definitivo? "

– "Sim. Mike Nichols, um dos melhores diretores da Broadway, havia visto minha interpretação, e se lembrou de mim ao "rodar" sua primeira película. Parecia uma loucura entregar a um homem de teatro, a direção de um filme. Só Elia Kazan, no passado, vencera a prova. E até mesmo a história, aquela de "A primeira noite de um homem" parecia ser bem pouco comercial. Além do mais, a protagonista principal era Anne Bancroft, ótima atriz de teatro mas desconhecida para o grande público. Só faltava eu, para completar o quadro! Mas Nichols não abriu mão.....do novato!" –

– "O sucesso do filme demonstrou que sua visão fora exata..." –

– "Isso mesmo, e com grande surpresa de todos, inclusive de Nichols. Com aquele filme me transformei, do dia para noite, num "astro". Coisas de loucos. Quando voltei em New York, durante dias e dias olhava-me no espelho, e me perguntava se, por acaso, não estava sonhando. Logo em seguida, ia correndo para a rua, para controlar se realmente as pessoas me conheciam, voltava para a casa, exausto, com o casaco rasgado pelos assaltos dos fãs, mas feliz da vida!" –

"Você interpretou poucos filmes. Afirma-se que é um ator difícil, quando se trata de escolher um "script" –

"Sem dúvida alguma. Sabe por que? É a tentativa de não me comercializar. A tentativa de não acabar como acabaram magníficos atores – Tony Perkins e Farley Grander, por exemplo – que "se queimaram" aceitando compromissos e filmes errados. Interpretei "Perdidos na Noite", e "John e Mary" e "O pequeno grande homem", três filmes bastante diferentes entre si, mas determinantes no desenvolvimento do cinema norte-americano. Tanto me faz se vou aparecer como um cara imodesto: quero lembrar a todos que se muitas coisas mudaram, em Hollywood, uma certa parte do mérito é minha também. Filmes como "Easy Rider" e "Mash" só puderam ser realizados depois do "boom" de "A primeira noite de um homem". –

– "É verdade que você só aceita personagens nos quais se identifica? " –

– "Em absoluto. Benjamin Broddoch, o protagonista de "A primeira noite de um homem", não se parecia de maneira alguma comigo. Mas era um personagem autêntico, sutilmente negativo, que valia a pena fazer. E "Rico" e "John", dos dois filmes sucessivos, tinham comigo uma "relação" bem vaga. Mas eles também eram verdadeiros, atuais. Principalmente personagens próximos dos jovens, longe de toda e qualquer hipocrisia". –

– "Você vai ao psicanalista? " –

– "Vou. Não porque estou louco, ou porque quero curar-me de precozes perturbações senis. Pura e simplesmente pela necessidade de "descarregar" de desabafar com alguém. Na sociedade moderna, a poluição sufoca os pulmões da gente, e envenena a comida. Existe, porém, também uma "carga" letal, de ordem psicológica. "Purifico" minha mente, no sofá do psicanalista. Se assim não fosse, com que deveria fazê-lo? Acabaria chateando minha mulher ou meus amigos".

– "Afinal, se tivesse que definir a si mesmo..." –

– "Quem é Dustin Hoffman? Um rapaz que soube sofrer, um ator que gosta de seu trabalho. E um homem qualquer, como muitos outros. Um de vocês. É justamente por isso que agrado? ! Talvez..."

Cebolinha

Chico Bento

O ESTADO

Rua Felipe Schmidt 116

Acervo: Biblioteca Pública SC - Hemeroteca Digital Catarinense

Zury Machado

LIRA TÊNIS CLUBE

Não participamos, mas o que se comenta é que foi absoluto sucesso a inauguração da boate do Lira Tênis Clube, na última sexta-feira. No sábado, exclusivamente para casais, com um quarteto comandado por Aldo Gonzaga, Neide Mariarosa deu espetacular show. É a cantora que volta, recebendo o merecido carinho da sociedade.

COMISSÃO

Já se realizou a reunião preparatória de instalação da Comissão Executiva do Plano de Desenvolvimento do Litoral Sul de Santa Catarina, que foi assinado de comum acordo, entre o Governo do Estado e a Sudesul.

MINI–FEIRA

Senhora Zulma Faria que, na Mini-Feira, é encarregada da Barraca de Portugal, acaba de receber da Embaixada daquele país dois mil galos de cerâmica, que serão vendidos em sua barraca.

SINDICATO

Contou com a presença de autoridades e grande número de amigos e jornalistas, a solenidade de posse do novo Presidente do Sindicato dos Jornalistas Profissionais de Santa Catarina, Antônio Kowalski Sobrinho.

CRICIÚMA

A nova diretoria do Criciúma Clube, recentemente eleita: Presidente – Newton Luiz Barata; Vice-Presidente – Jorge H. Carneiro Frydberg; Secretário-Geral – Genésio Lazzarin Domingos; 1o. Secretário – Hercides Antônio Zacaron; 1o. Tesoureiro – Carlos Antônio Dal Toé; 2o. Tesoureiro – Lúcio Stopassoli; Diretor- Social – Milton Campos Carvalho; Diretor de Patrimônio – Djalma Campos; Diretor de Esportes – Luiz Carlos Pinto Ribeiro; Diretor de Piscina – Airson Soares da Rosa; Diretor de Atletismo – Victor Aramis Casagrande; Diretor de Bocha – Roberto Meller; Diretor de Tênis – Antônio Sergio Borges. CONSELHO FISCAL: Efetivos – José Rogério P. de Castro, Laudelino Rovaris e Rubens Costa. Suplentes – Army Faisca, José Alfredo Beirão e Irê Guimarães.

SESQUICENTENÁRIO

A Comissão Executiva Estadual dos Festejos do Sesquicentenário da Independência transferiu, em virtude do mau tempo reinante, a programação marcada para sábado passado, para o dia 2 próximo, no estádio Orlando Scarpelli.

RESTABELECIMENTO

Nossos votos de pronto restabelecimento ao senhor Adauto Vieira, que recentemente foi submetido a uma intervenção cirúrgica.

INCRA

O INCRA já acabou a seleção de 148 famílias de agricultores de Santa Catarina para o Projeto Transamazônica, e que deverão embarcar para o norte no próximo mês.

ANIVERSÁRIO

Festejou aniversário na semana que passou, o senhor Liberato Laus. Em sua residência no Balneário de Camboriú, o acontecimento foi comemorado com um jantar.

JOINVILLE

Prepara-se a sociedade de Joinville para a noite de gala de sábado próximo, nos salões da Sociedade Harmonia Lyra, com a apresentação das debutantes de 1972. A festa contará com a presença do ator Marcos Paulo, da novela "O Primeiro Amor", que foi especialmente convidado para os festejos.

VIAJAM

Entre os vários casais de nossa sociedade, que viajam para Buenos Aires, está o casal Rita de Cássia e Luiz Alberto Cerqueira Cintra.

REGRESSANDO

Voltando de sua viagem a São Paulo e Rio de Janeiro, o senhor Roberto Mattar, diretor da sucursal da revista "O Cruzeiro", em Santa Catarina.

CASAMENTO

Janine Bittencourt Mira Gomes e Luiz Fernando Lima Beltrão, no sábado, às 19,30 horas, na capela do Colégio Catarinense, recebem à bênção do casamento. A cerimônia religiosa será celebrada pelo padre Pedro Calderon Beltrão, da Universidade Gregoriana de Roma. Nos salões do Lira Tênis Clube, acontecerá a elegante recepção aos convidados de Janine e Luiz Fernando.

EDIFÍCIO

"Panorama" é o novo edifício que já está sendo construído na Avenida Rubens de Arruda Ramos, com 12 pavimentos, e apartamentos de 190 a 500 metros quadrados, com apartamentos classe "A". A Construtora Investimentos Sul Brasil Ltda., que tem seu escritório no edifício da Associação Catarinense de Medicina, está empregando na construção o que de melhor e mais aperfeiçoado existe para edifícios de luxo.

MINISTRO VEM

O Ministro Mário Machado de Lemos, da Saúde, aceitou convite do Governador Colombo Machado Salles, para visitar o Estado de Santa Catarina. A confirmação da visita do Ministro da Saúde, foi dada ao Dr. Henrique Prisco Paraíso, Secretário da Saúde.

VISITA

João Alves da Cruz, da cidade de Lages, na última semana esteve em Curitiba e, pelo telefone, nos informou que dará rápida circulada aqui na Ilha, nos próximos dias, no começo de setembro.

VISITA OFICIAL

Em visita oficial esteve em nossa Cidade, procedente de Porto Alegre, o Comandante do 3o. Exército, General de Divisão Adolfo João de Paula Couto. No Palácio dos Despachos, o General Paula Couto foi recebido pelo Governador Colombo Machado Salles.

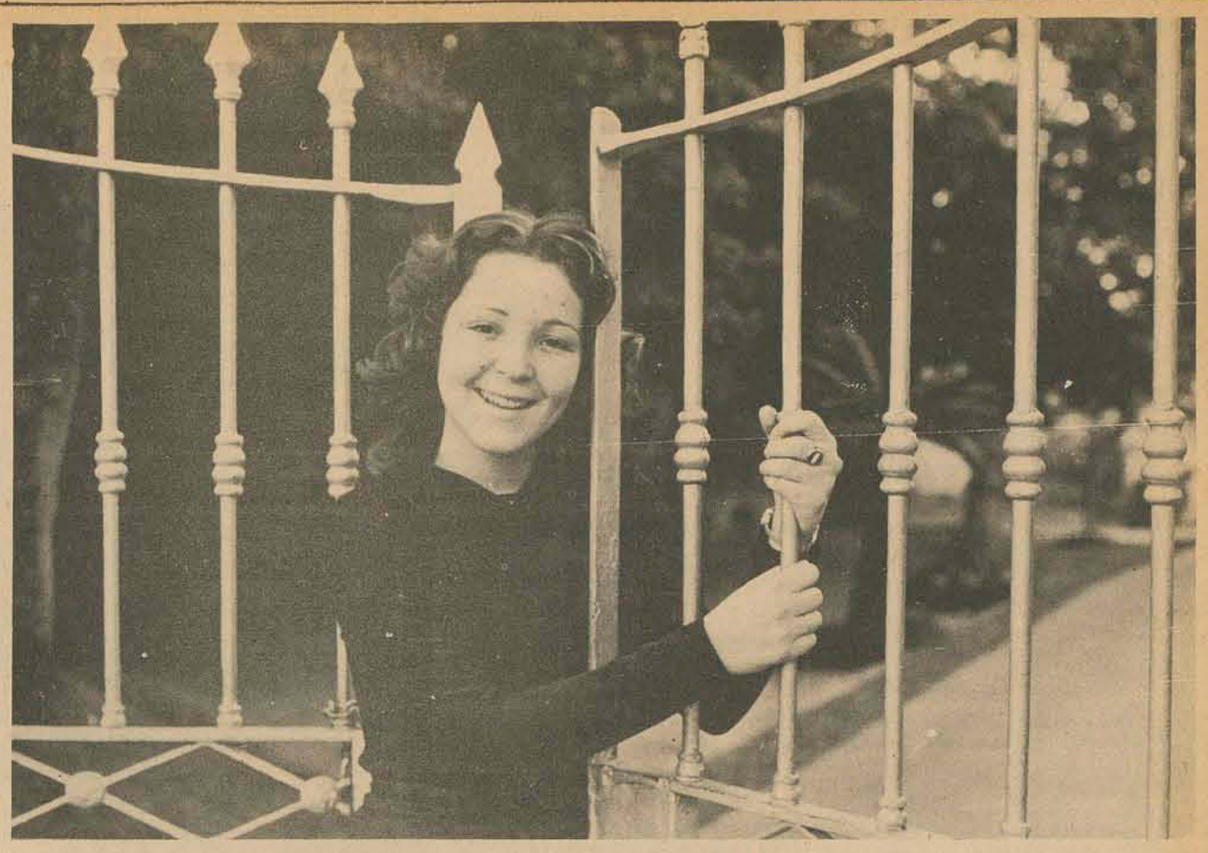

A charmosa Dulcinha Cabral Cherem, que já voltou de sua viagem de estudos aos Estados Unidos, enfeitando a coluna de hoje.

Marcos Paulo, da telenovela "O Primeiro Amor", sábado estará na noite de gala do Harmonya Lyra, em Joinville.

● *Muito bem acompanhada, e deixando gente com água na boca, estava sábado, no bar do Oscar Palace, Dete Piazza.*

● *O casal Paulo Linhares, em seu apartamento, recebeu convidados para comemorar o 1o. aniversário de sua linda Letícia.*

CINEMA PARA HOJE

EXIBIDORA CENTROSUL LTDA

SÃO JOSÉ 3 - 7,45 - 9,45 Hs.

TERROR CEGO

RITZ 5 - 7,45 - 9,45 Hs.

CORAL 3 - 8 - 10 Hs.

-EASTMANCOLOR-
-COM-
REGINALDO FARIAS
ROZANA TAPAJÓS
JOSÉ LEWGOY FLÁVIO MIGIACCIO

JALISCO 8 Hs.

YVES MONTAND
BARBRA STREISAND
EM
NUM DIA CLARO DE VERÃO
-EASTMANCOLOR-

GLÓRIA 5 - 8Hs.

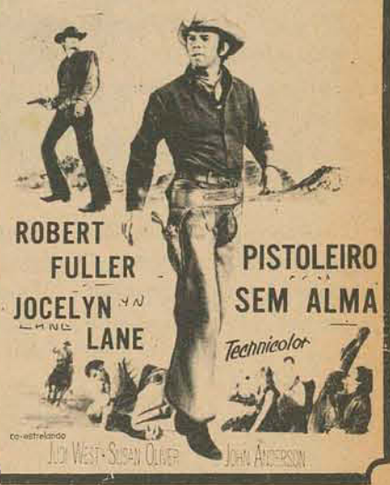

CINE ROXY

2 - 8 Hs.

PROGRAMA DUPLO

1º FILME

2º FILME

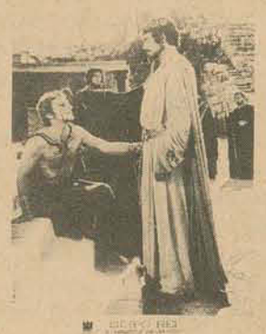

ÉDIPO REI
"A TRAGÉDIA DE UM REI"

S. LUIZ 8 Hs

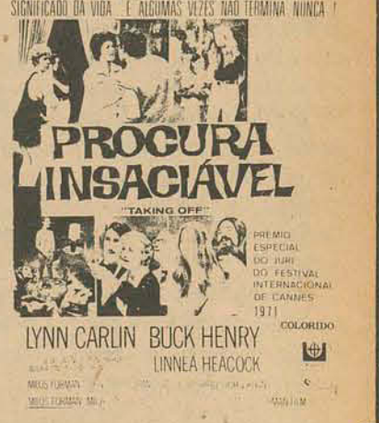

CINE RITZ 6ª FEIRA

JOHN RICHARDSON
John BASTARDO

Direção de ARMANDO CRISPINO
Eastmancolor
(JOHN IL BASTARDO)
con MARTINE BESWICK · CLAUDIO CAMASO
GLAUCO ONORATO · GORDON MITCHELL

CORAL A PARTIR DE AMANHÃ

PARAMOUNT PICTURES apresenta
David Hemmings
ESCOLA DE SÁDICOS
"UNMAN, WITTERING AND ZIGO"
COLORIDO

Acervo: Biblioteca Pública SC - Hemeroteca Digital Catarinense

feminina

Marisa Ramos

Não canse de sua cara

Tudo cansa um dia. Até sua própria cara. Ainda é tempo de mudar, mesmo que para pior. Não importa se você é bonita ou não, toda mulher já passou por esse problema: um dia você se olha no espelho e percebe que está ficando cansada de ver sempre a mesma coisa. E sente que as mudanças superficiais não conseguirão evitar a monotonia que é casa dia maior. Não se trata de mudar o baton, ou comprar novas roupas. Que tal tentar ir um pouquinho mais longe? Talvez ao ponto de mudar tudo: cabelo, maquilagem, roupas e até a maneira de andar, de falar, de agir?

Toda mulher tem seu tipo ideal, o equilíbrio exato que cai como uma luva no corpo, na personalidade e em tudo o mais. Se você ainda não descobriu o seu, é tempo de começar a procurar. Mesmo que já tenha descoberto, tem certeza de que está explorando da melhor maneira? O primeiro passo é saber se você já encontrou a sua melhor forma. Para isso, faça o mini-teste a seguir e veja se está precisando de uma mudança. Depois, estude os tipos que mostramos, pois um deles pode ser o que mais se adapta a você.

MINI-TESTE

Os balconistas, às vezes, a chamam de *senhora*? Já se passaram mais de quatro meses desde que um amigo convidou-a para sair? Vovó acha seus vestidinhos *engraçadinhos*? Já faz mais de dois anos que seu cabelo foi pintado, alisado ou cortado? (aparado não conta). Há mais de dois anos que você sai com o "velho amigo Jorge"? Sua irmã caçula deixou de pedir conselhos de beleza? Agora é ela que dá opiniões? Os operários de uma obra geralmente a ignoram quando você passa em frente deles? Suas amigas têm mais histórias amorosas para contar do que você? Detesta ir à festas sozinha? Está usando a mesma base que há quatro anos?

Se você respondeu *"sim"* a mais da metade das perguntas, está realmente precisando de uma transformação.

A EXUBERANTE começa a viver por volta da meia-noite. Ela é *ultraprafrentex*, sabe tudo o que acontece, é brilhante e inteligente. Geralmente descobre todas as novidades antes das outras mulheres, foi a primeira a usar midi, apareceu logo de micro e começou a fazer psicoterapia através do *Grito Primal* no mesmo dia que Dr. Janov lançou o idéia. Excêntrica na medida exata, nem um milímetro a mais, esse tipo de mulher quase sempre acaba dona de um belíssimo iate e pagando suas contas com cheques de um banco suiço.

A BRANCA DE NEVE emite certas vibrações frias, difíceis de captar por um homem que não tenha as antenas sensíveis. A maioria deles, aliás, quebra cabeça tentando decifrar a charada. Ela parece rica (nunca nova-rica) e sua maquilagem é sutilíssima, a gente pode jurar que ela não se pintou. A mulher tipo *BRANCA DE NEVE* precisa de três coisas: pele e dentes perfeitos e bom tratamento. Tendo tudo isso, é só adicionar uma pitada de arrogância. Uma mulher desse tipo, se for inteligente, pode ir muito longe. Vide Grace Kelly.

A MULHER ARDENTE põe logo as cartas na mesa. Usa todos os truques clássicos das sereias. Toneladas de cabelo leonino submergem-na por todos os lados. As pestanas brilham, os olhos semicerrados sugerem mil coisas, apoiados por boquinhas sedutoras e olhares tórridos. *A MULHER ARDENTE* consegue *sobreviver* sem jóias verdadeiras. Mas jamais deixaria que o açougueiro a visse de cara lavada. É tipo sexy inteligente e mordaz – voluptuosa e atraente, mas nunca indecente.

Horóscopo

Omar Cardoso

ÁRIES – Os aspectos indicam relações harmoniosas com o cônjuge, pessoas amigas e com os familiares. O êxito financeiro, profissional e social também será evidente. Bom fluxo às viagens.

TOURO – Aproveite o entusiasmo com que iniciar seu trabalho ou empreender um negócio qualquer nesta quarta-feira. As chances de sucesso serão apreciáveis. Melhora da saúde e aumento da personalidade. Loteria favorecida.

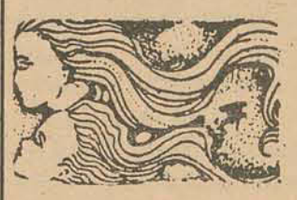

GÊMEOS – Este poderá ser um dia regularmente tranquilo e agradável até, se você não precipitar em nada. Adote uma atitude vigorosa e otimista diante dos acontecimentos. Cuide da saúde.

CÂNCER – Quanto mais procurar trabalhar com otimismo, melhor será esta quarta-feira. Dia favorável às novas associações e aos negócios comerciais. Ideal para viajar e para amar. Receberá notícias.

LEÃO – Dia muito indicador de êxito e sucesso em todas as coisas que empreender e, principalmente no trabalho. O amor estará bastante beneficiado juntamente com a saúde e às relações sociais.

VIRGEM – Sua palavra fácil, sua disposição simpática e cordial e sua grande consideração por todas as pessoas, farão com que muitos voltem sua atenção para você. Êxito profissional, financeiro e amoroso.

LIBRA – Dia pouco indicado para as novas empresas e negócios arriscados, pois estará propenso a perder dinheiro ou ser ludibriado por alguém. Deixe para um dia mais propício. Cuide da saúde.

ESCORPIÃO – Por mais difíceis que sejam as circunstâncias deste dia, você sairá vencedor, devido ao bom aspecto astral reinante. Todavia, evite tensões, entendendo-se da melhor maneira com todos.

SAGITÁRIO – Procure não dar demasiado crédito às pessoas desconhecidas. Terá resultados positivos nos negócios, no trabalho e na vida social. Excelente saúde e bastante favorabilidade às viagens e ao amor.

CAPRICÓRNIO – Reveja suas disponibilidades financeiras e faça um bom investimento se puder. Êxito no campo profissional, social e nos negócios comerciais que realizar. Muito bom ao amor, às viagens e à loteria.

AQUÁRIO – Grande expansão em todos os sentidos, quer nos negócios, quer na vida profissional e social, se agir corretamente. Bom dia para o amor, às viagens e para os estudos. Receberá boas notícias negativas.

PEIXES – A vida profissional, os negócios, as associações, estarão bastante favorecidas hoje. Faça novas amizades e procure auxiliar a quem necessitar de sua ajuda. Perfeito ao romance.

Camarão com milho verde

(Para 6 a 8 pessoas)

Ingrèdientes:

1 quilo de camarões limpos
Fondor Maggi
sal
Suco de limão
1 colher (de chá) de molho de pimenta
3 colheres (de sopa) de conhaque
2 colheres (de sopa) de manteiga
1 colher (de sopa) de óleo
1 cebola ralada
1 lata de milho verde
3 tomates (aferventados e passados pela peneira)
1 lata de creme de leite
2 colheres (de sopa) de ketchup
1 colher (de chá) de mostarda
1 colher (de sopa) de farinha de trigo
1/2 xícara (de chá) de leite

MODO DE FAZER:

Tempere os camarões com Fondor, sal, suco de limão, molho de pimenta, conhaque, e deixe tomar gosto por 30 minutos.

Aqueça a manteiga com óleo, junte a cebola ralada e mexa até dourar.

Acrescente os camarões, o milho verde sem água, os tomates e deixe cozinhar em fogo baixo, em panela tampada, por 10 minutos.

À parte misture bem o creme de leite com ketchup, a mostarda e a farinha dissolvida no leite. Junta esta mistura aos camarões, e deixe no fogo por mais 5 minutos. Sirva com arroz branco.

CONVITE ÀS NOIVAS
ADQUIRAM SEU ENXOVAL EM
ILHATEX
SEM MUITA PROCURA E PERDA DE TEMPO.
CAMA: VARIADA E SEMPRE RENOVADA COLEÇÃO DE LENÇÓIS PARA TODOS OS GOSTOS E FAIXAS DE PREÇOS, DESDE O MODERNO AO TRADICIONAL.
MESA: COMPLETO SORTIMENTO DE GUARNIÇÕES DE MESA.
BANHO: O MELHOR DAS MELHORES INDÚSTRIAS EM ARTIGOS FELPUDOS.
MAIÔS – SAÍDAS – MALHAS FINAS JÁ ESTÁ A VENDA A BELA COLEÇÃO VERÃO 72/73
PREÇOS SEM COMPETIÇÃO.
CRÉDITO INSTANTÂNEO, SEM ACRÉSCIMO.
HORÁRIO: 9 ÀS 12 e 14 ÀS 19 HORAS.
ILHATEX
R. CONS. MAFRA, 47 • FONE 4302

Acervo: Biblioteca Pública SC - Hemeroteca Digital Catarinense

MERCADO IMOBILIÁRIO

A. GONZAGA S.A. – R. DEODORO 11 – CRCI Nº74 – FONES 3450 E 3795

NA ILHA
PARTE CENTRAL
RESIDÊNCIAS

RUA VISCONDE DE OURO PRETO
Boa casa de alvenaria com 3 dormitórios, amplo living, copa, cozinha, banheiro social completo com azulejos. Possui em separado um apartamento com 2 pavimentos, com 3 dormitórios e banheiro. Garagem fechada, tendo em cima mais 2 quartos e banheiro. Cr$ 85.000,00 facilitados.

RUA PADRE ROMA
Confortável residência em alvenaria com 250 m2., de esquina, contendo hall de entrada, amplo living, dormitório de casal, 3 dormitórios, sala de jantar, copa, cozinha, banheiro social completo, garagem para 2 carros (fechada). Em cima: terraço panorâmico, e sala de costura, sala de estudo, área para recreação, com acesso tanto interno como externo. Cr$ 220.000,00 a combinar.

RUA ALMIRANTE LAMEGO
Residência alvenaria com 85 m2. em terreno de 538 m2. (sendo 21 metros de frente). Com varanda, living, 3 dormitórios, sala de jantar, cozinha, banheiro social completo e dependência p/empregada. Cr$ 130.000,00.

RUA HERMANN BLUMENAU
Casa de alvenaria antiga com 100 m2. em terreno de 185 m2 com 3 quartos, 2 salas, cozinha, banheiro social. Cr$ 70.000,00. Aceita outra casa de menor valor como parte de pagamento.

RUA CID GONZAGA (Servidão Formiga)
Pequena e confortável residência com 2 quartos, sala, cozinha, banheiro e área de serviço. Terreno com 82 m2. Cr$ 25.000,00.

RUA URBANO SALLES
Casa de alvenaria com 2 pavimentos, contendo no pavimento superior: 2 quartos, sala de visita, sala de jantar, cozinha, área de serviço e baheiro social. No pavimento térreo: sala, quarto, cozinha, sala de jantar e banheiro. Cr$ 70.000,00 com entrada de Cr$ 33.000,00 e saldo Cr$ 1.000,00 por mês.

RUA TOMAS JOÃO DOS SANTOS
Boa casa de alvenaria com 73 m2, em terreno de 180 m2. Com varanda, sala de visitas, 2 dormitórios, cozinha com azulejos coloridos, banheiro social completo com azulejos coloridos e box de alumínio. Entrada para carro. Cr$ 70 000,00 a combinar.

RUA CRISPIM MIRA
Casa antiga perfeitamente habitável, um anexo e mais uma de madeira em boa conservação, sobre um lindo terreno de 22,60 metros de frente e fundos e 27,60 metros lateral esquerda e 29,60 metros lateral direita, área 668,30 m2. Quase esquina com Av. Mauro Ramos. Cr$ 140.000,00 com entrada de Cr$ 100.000,00 e saldo em 6 meses.

AVENIDA RIO BRANCO
Residência em alvenaria com 80 m2. em terreno de 230 m2. com living, 2 dormitórios, cozinha, copa, banheiro social completo em cores, dependências para empregada, depósito e abrigo para carro. Cr$ 110.000,00 com entrada de Cr$ 50.000,00 e saldo a combinar. Aceita-se terreno como parte de pagamento.

INFORMAÇÕES PELOS TELEFONES 3450 e 3795.

APARTAMENTOS

SOLAR DONA EMMA
Apartamento com living, 3 dormitórios, copa, cozinha, banheiro social, área de serviço, dependência para empregada e garagem. Cr$ 100.000,00 com entrada de Cr$ 70.000,00 e saldo em 5 meses.

EDIFÍCIO DANIELA
Apartamento com 118 m2. com living, 3 dormitórios, sendo 2 com armários embutidos, banheiro social completo com azulejos coloridos, copa, cozinha, área de serviço e garagem, Cr$ 115.000,00 com 50% de entrada e saldo a combinar. Interessa apto. de 3 quartos no Rio de Janeiro.

EDIFÍCIO CARLOS TAULOIS
Apartamento em construção com 50,73 m2. com living, jardim de inverno, quarto, banheiro social e cozinha. Cr$ 45.188,00 com entrada de Cr$ 21.000,00, sendo Cr$ 10.000,00 no ato e 11 X Cr$ 1.000,00. Saldo financiado AG.

EDIFÍCIO ARTHUR
Apartamento tipo kitinete com 30,66 m2 – 9o. andar – com sala/quarto conjugado, cozinha e banheiro. Cr$ 30 000,00 com entrada de Cr$ 15 000,00 e saldo até 30.12.1972.

EDIFÍCIO JORGE DAUX
Apartamento com 80 m2. – 9o. andar – com living, 2 dormitórios, copa/cozinha, banheiro social, área de serviço. Cr$ 75.000,00 com entrada Cr$ 30.000,00 e saldo 15 x Cr$ 3.000,00. Outras propostas a estudar. Pronta entrega.

SOLAR DE KASTELLORIZON
Apartamento de luxo com 130 m2., de esquina, com 3 dormitórios, dependência completa para empregada, garagem, etc. Piso de mármore na cozinha, banheiros decorados até o teto. ENTREGA EM 30 DE AGOSTO DE 1.972! SEM HABITE-SE! Cr$ 147.000,00 à vista. Interessa terreno no centro.

INFORMAÇÕES PELOS TELEFONES 3450 e 3795.

TERRENOS

TRAVESSA STODIECK
Terreno com 11 metros de frente por 52,50 metros de profundidade, área de 577,50 m2. Cr$ 70.000,00 à vista. Outras propostas a combinar.

STODIECK
Terreno de esquina, plano, com 20,65 metros de frente por 25 metros de profundidade, área 516,25 m2. Cr$ 85.000,00 à vista.

RUA ALMIRANTE ALVIM
Terreno com 13 metros de frente p46 metros de profundidade, área de 598 m2. Cr$ 100.000,00 com entrada de Cr$ 50.000,00 e saldo a combinar.

AVENIDA OTHON GAMA D'EÇA
Terreno com 38 metros de frente para Av. Othon G. D'Eça por 20,80 metros frente para Rua Armínio Tavares. Laterais com 46,40 metros e linha de fundos com 30,85 metros. Área total de 1.325,32 m2. Cr$ 500.000,00 à vista.

BAIRROS RESIDENCIAS

RUA JOÃO COSTA
Duas casas de madeira em terreno de 16 x 15 metros, contendo: sala de visitas, quarto, copa, cozinha e banheiro. Cr$ 20.000,00 à vista ou a combinar – pelas duas! (A 60 metros da Rua Frei Caneca – Agronômica!).

RUA GERÔNIMO JOSÉ DIAS
Casa mista com 2 pavimentos. Em cima: 3 quartos, 2 salas, cozinha e banheiro. Em baixo: 1 quarto, sala, cozinha, banheiro. Terreno com 17 metros de frente por 21 metros de profundidade (até o mar). Cr$ 17.000,00 com entrada de Cr$ 10.000,00 e saldo 14 X Cr$ 500,00.

RUA PROF. MARIA JULIA FRANCO
Casa de madeira com 48 m2 pintada a óleo em terreno de 10 x 25 metros, com sala, 3 quartos, cozinha, banheiro em alvenaria e varanda. Cr$ 18 000,00 à vista. Outras condições a combinar.

RUA CÔNEGO BERNARDO
Um prédio de alvenaria novo com 270 m2. em terreno de 15 X 27 metros, área de 405 m2. Pé direito com 6 metros de altura. Funcionava o cinema. Especial para depósito. Cr$ 90.000,00 à vista.

RUA JULIA DA COSTA
Casa de alvenaria geminada com 56 m2., em terreno de 10 X 23 metros. Com sala, 2 quartos, cozinha, banheiro social e área de serviço. Cr$ 15.000,00 à vista ou Cr$ 10.000,00 de entrada e 10 X Cr$ 1.000,00.

TERRENOS

RECANTO APRAZÍVEL
Vende-se 83.000 m2. de natureza e ar puro! De brinde você leva um riacho cristalino, 30.000 pés de eucaliptos, um imenso jardim gramado com árvores ornamentais, um pomar variado e frutífero, uma casa de campo em estilo moderno toda em alvenaria com 200 m2., uma garagem fechada também em alvenaria – com armários embutidos, uma minipiscina, uma sinfonia indescritível de passaros. Um "etecetera" seria muito vulgar para encerrar esta relação. Preferimos convidá-lo e à sua família para uma visita ao local. Você ficará encantado e verá que a relação acima ficará muito maior! Detalhes menos importantes: fica à 500 metros da Universidade e custa em torno de Cr$ 650.000,00 a combinar.

CORREGO GRANDE
Uma granja com área de 65.000 m2 localizada à 900 metros da Universidade, com 2 casas de alvenaria e instalações completas. Cr$ 150.000,00 a combinar.

LOJAS

EDIFÍCIO APLUB
Sala comercial com 50 m2. Cr$ 40.000,00. Aceita contra-proposta. Urgente.

EDIFÍCIO JORGE DAUX
Sala comercial com 20 m2. Cr$ 25.000,00 à vista.

CENTRO EXECUTIVO MIGUEL DAUX
Sala comercial 5o. andar com área de 43,53 m2. Cr$ 35.000,00 à vista ou Cr$ 40.000,00 com 50% de entrada e saldo a curto prazo. Pronta entrega.

CENTRO EXECUTIVO MIGUEL DAUX
Sala comercial 4o. andar com 42,30 m2. Cr$ 33.000,00 com entrada de Cr$ 15.000,00 e saldo 18 X Cr$ 1.000,00.

CENTRO EXECUTIVO MIGUEL DAUX
Sala comercial para consultório/escritório com 49 m2 Cr$ 35.000,00 com Cr$ 20.000,00 de entrada e saldo 15 X Cr$ 1.000,00.

CENTRO EXECUTIVO MIGUEL. DAUX
Sala comercial com 64 m2 – 2o. andar. Com telefone. Cr$ 57.000,00 à vista.

ALUGA-SE

RUA ARTISTA BITTENCOURT no. 36
Prédio com 3 pavimentos, com amplas salas, quartos, 3 banheiros, varandão, envidraçado, terraço, etc.

CENTRO EXECUTIVO MIGUEL DAUX
Salas para escritórios.

SOLAR DONA MARTHA
Apartamentos com living, 3 dormitórios, cozinha, banheiro, área de serviço, dependência para empregada. Com ou sem garagem.

GALERIA BERENHAUSER
Sobreloja excelente para loja ou escritório.

RUA FELIPE SCHMIDT
Casa com 2 salas, 2 quartos, banheiro amplo salão com 50 m2 e outras dependências, estacionamento interno. Área 200 m2. Próprio para repartições.

~~**EDIFÍCIO JORGE DAUX**~~
~~Apartamento com living, 2 dormitórios, banheiro social, cozinha, área de serviço, dependência completa para empregada, garagem. Área 140 m2.~~

EDIFÍCIO SEIVAL
Apartamento com living, 3 dormitórios; banheiro social cozinha, área de serviço, dependência completa para empregada e garagem. Área de 127 m2.

CENTRO EXECUTIVO MIGUEL DAUX
Lojas e salas para escritório ou comércio.

~~**RUA FREI CANECA No. 108**~~
~~Casa com 3 quartos, sala, cozinha, banheiro 2 dependências externas, garagem fechada e quintal.~~

NO CONTINENTE
RESIDÊNCIAS

RUA ARAÚJO S/No. – ITAGUAÇU
Residência em alvenaria, nova, com 200,69 m2. em terreno de 414,40 m2. (14 x 29,60 metros). Local alto, com bela vista panorâmica para o mar e Jardim Itaguaçu. Contém: amplo living, sala de jantar, 3 dormitórios, 1 apto. de casal com banheiro privativo todo decorado e acabamento em mármore e armários embutidos, copa, cozinha com armários embutidos e azulejos decorados até o teto, banheiro social completo todo decorado e acabamento em mármore, dependência completa para empregada, área de serviço e garagem subterrânea. Acesso por escada de mármore. Cr$ 262.500,00 a combinar. Aceita terreno no centro, Itaguaçu ou Coqueiros.

RUA ARACY VAZ CALLADO
Quase esquina de Cel. Pedro Demoro. Ótima residência em alvenaria de 2 pavimentos, com 149,80 m2. em terreno de 379,37 m2. (12,50 x 30,90 e 29,80 metros). Com varanda, sala de estar, sala de almoço, sala de jantar, copa, cozinha, dependência completa para empregada, 4 dormitórios, sacada e banheiro social completo com banheira. Cr$ 100.000,00 a combinar. Aceita casa menor.

RUA NOSSA SENHORA DO ROSÁRIO
Casa nova de alvenaria (1969) com 70,50 m2. em terreno de 12 x 25 metros, com living, 3 dormitórios, copa, cozinha e banheiro social. Nos fundos um rancho de 3 x 6 metros. Cr$ 35.000,00 à vista. Ou Cr$ 40.000,00 com entrada de Cr$ 15.000,00 e saldo Cr$ 1.000,00 por mês.

RUA JOSÉ DE ALENCAR – COQUEIROS
Casa de alvenaria com 84 m2. em terreno de 12 x 23,50 metros. Com varanda, sala de visitas, 3 dormitórios, copa, cozinha, dispensa e banheiro social. Entrada para carro. Toda reforçada e pintada em agosto/72. Cr$ 60.000,00 a combinar.

CAPOEIRAS
Casa NOVA de alvenaria SEM HABITE-SE com 83 m2. em terreno de 300 m2. de esquina. Com amplo living, 2 dormitórios, copa, cozinha com azulejos coloridospiso ladrilho vitrificado, banheiro social completo em cores, garagem. Teto lage de concreto. Toda pintada por dentro. Ao lado uma construção de alvenaria de 4,50 x 2,50 para lavanderia, dependência para empregada e depósito. PODE SER FINANCIADA PELO CAIXA, PROVÍNCIA, ETC. Cr$ 50.000,00.

RUA BOA VISTA – COQUEIROS
Casa de madeira em terreno de 12 x 33 metros com belíssima visão panorâmica para a cidade e baía sul. Com 1 quarto de casal, sala de visitas, cozinha com azulejo, banheiro completo com azulejo colorido. Terreno todo murado. Cr$ 27 000,00 para pagamento em condições.

AV SALVADOR DI BERNARDI
Casa nova de alvenaria com 6,50 X 11 metros, em terreno de 360 metros quadrados (12 x 30), com sala de visitas, sala de jantar, 3 dormitórios, banheiro social completo em cores, cozinha e varanda. Cr$ 40.000,00 à vista. Ou Cr$ 42.000,00 com Cr$ 20.000,00 de entrada e saldo transfere Caixa Econômica Federal.

COQUEIROS
Residência NOVA de alvenaria com 150 m2. em terreno de 600 m2. (12 x 50) com living, 3 dormitórios, banheiro social completo com azulejos decorados até o teto, cozinha com azulejos decorados até o teto e piso de ladrilhos vitrificados, dependência completa para empregada. Teto de lage de concreto. Cr$ 125.000,00.

JARDIM ITAGUAÇÚ
Uma casa nova de alvenaria (fase final de acabamento) com 2 pavimentos, com 240 m2 de área construída, em terreno de 598 m2. Térreo: amplo living, lavabo social com azulejos decorados até o teto, copa-cozinha com azulejos decorados até o teto e piso de ladrilhos vitrificados, sala de jantar, dependências completas para empregada com entrada independente e garagem. 1o. pavimento: 4 dormitórios, mais dormitório de casal com banheiro privativo, banheiro social completo decorado e amplo terraço. Cr$ 250.000,00 a combinar.

RUA DR. TAVARES SOBRINHO
Casa de alvenaria com 113,50 m2. em terreno de 360 m2. Com living, varanda, 2 dormitórios, cozinha, garagem, área de serviço e dependência completa para empregada, banheiro social, churrasqueira. Cr$ 70.000,00 à vista. Bela vista panorâmica.

~~**RUA TOBIAS BARRETO**~~
~~Casa de alvenaria com 3 quartos, 2 salas, copa, cozinha, com azulejos e armários embutidos, banheiro completo, garagem coberta. Cr$ 120.000,00 a combinar. Aceita terreno ou casa até Cr$ 50.000,00 ou também carro particular.~~

~~**RUA PASCHOAL SIMONE**~~
~~Residência em alvenaria com 165,35 m2. em terreno de 368,25 m2. com amplo varandão, sala de estar, sala de jantar, 3 dormitórios, varandão, cozinha com azulejos, banheiro social completo com azulejos, garagem, dependência para empregada, área de serviço, dispensa, churrasqueira e depósito. Cr$ 65.000,00 à vista.~~

INFORMAÇÕES PELOS TELEFONES 3450 e 3795.

TERRENOS

RUA LEOBERTO LEAL
Terreno com 14,70 x 30 metros, área 441 m2. Cr$ 15.000,00 com entrada de Cr$ 10.000,00 e saldo 5 x Cr$ 1.000,00

RUA ABEL CAPELLA
Terreno com 25 metros de frente por 30 metros de profundidade área de 750 m2. Rua calçada, com iluminação, à 400 metros da geral de coqueiros. Cr$ 42.000,00 com entrada de Cr$ 20.000,00 e saldo Cr$ 1.000,00 por mês. À vista Cr$ 40.000,00. Pode ser desmembrado em 2 lotes de 12,50 x 30 metros. Também vende um só.

RUA CORONEL AMÉRICO
Terreno com 30 metros de frente por 30 metros de profundidade, área 900 m2. Cr$ 15.000,00.

JARDIM ATLÂNTICO
Lote no. 143 – quadra 10 com 15 metros de frente por 25,90 metros de profundidade. Cr$ 16.000,00 à vista. Troca por Volks 1.330 zero.

FÁTIMA
Terreno com 12,50 x 30 metros, área 375 m2. Cr$ 15.000,00.

RUA OLEGÁRIO DA SILVA RAMOS
Terreno com 20 x 25 metros, área 500 m2. de esquina Cr$ 10.000,00 à vista.

BOM ABRIGO
Terreno frente para a praia com 14 metros de frente por 30 metros de profundidade. Cr$ 25.000,00 com entrada de Cr$ 15.000,00.

~~**RUA ANTENOR DE MORAIS**~~
~~Terreno com [illegible] metros, área 300 m2. Cr$ 2.000,00.~~

RUA CAPITÃO EUCLIDES DE CASTRO
Terreno com 11,50 x 33,80 metros, área 366,85 m2. Aclive forte Cr$ 7.500,00 à vista.

RUA CAMILO S DE SOUZA
Terreno com 12 x 24 metros, área 288 m2. Cr$ 6.000,00.

ENGENHO DA SAUDADE
Uma granja à 3 km da BR–101 (Mun. Biguaçu) com 16 hectares, sendo 78.000 m2. pastagens e o restante pomar, culturas de milho, etc. Instalação completa de suinocultura, com máquinas de fazer ração a motor diesel, etc. Casa de moradia em bom estado de conservação. Cr$ 80.000,00 com parte financiada pelo BRDE.

BALNEÁRIOS

CAMBORIÚ
Apartamento no Edifício Recreio à 200 metros da praia, tipo duplex, com sala de visitas, sala de jantar, cozinha, terraço, 2 dormitórios, banheiro social, área de serviço. Armários embutidos, todo mobiliado, inclusive geladeira, faqueiro, etc. Cr$ 35 000,00 facilitados.

Apartamento no Edifício Atlântico – bem no centro com sala, cozinha, quarto de casal, quarto de solteiro, banheiro social completo decorado, com aquecimento à gás Junkers, e área de serviço. Todo mobiliado. Cr$ 35 000,00 de preferência à vista.

CANASVIEIRAS
RUA MARIO MOURA
Casa nova de madeira sem habite-se com 81m2. em terreno de 12 x 25 metros. Com sala de estar, copa, cozinha, 3 quartos, banheiro social completo com azulejos coloridos, varandão com pia, Água encanada, luz, churrasqueira, abrigo para carro. Mobiliada. Cr$ 25 000,00 com entrada de Cr$ 10 000,00 e saldo a combinar.

Terreno com 14 x 30 metros área 420 m2.. Loteamento Da Nova. Cr$ 6 000,00 à vista, ou 0 x Cr$ 500,00.

Terreno com 12 x 24,15 metros, área 289,80 m2. à 200 metros da praia. Cr$ 10 000,00 à vista ou 24 x Cr$ 600,00.

~~**PONTE DE BAIXO – SÃO JOSÉ**~~
~~Propriedade constituida de um terreno com 2.092,25 m2. sendo 183 metros de frente para estrada da Ponte de Baixo (calçada) por 98,50 metros fundos ao mar com praia particular. Possui boa casa de alvenaria, com playground, ajardinado, garage, pomar formado, garagem para barcos, etc. Cr$ 100 000,00 facilitados.~~

SÃO MIGUEL – BR–101
Churrascaria nova de madeira com piso cimentado com 184 m2 em terreno de 14 x 660 metros, área 9.250m2. Possui salão grande todo mobiliado com mesas e cadeiras, reservados, balcão frigorífico, etc. Luz e água. Cr$ 30 000,00 com entrada Cr$ 10 000,00 e saldo pela Caixa Econômica.

CACUPE
Terreno frente para estrada geral com 26 metros e fundos vai até o morro. Cr$ 25.000,00 com entrada de Cr$ 15 000,00 e saldo 20 x Cr$ 500 00.

CANASVIEIRAS
Apartamento no Edifício Beira Mar com 1 quarto dividido em dois com armário de imbuia, living, cozinha, banheiro social e área de serviço. Cr$ 21 000,00 à vista.

JURERE
Terreno com 15 x 30 metros, Praia do Forte. Cr$ 4 000,00.

BARBADAS

Excelente apartamento no Centro – Edifício Manoel Medeiros – 3o. andar. Living, 2 uartos, cozinha com azulejos, dependência para empregada com banheiro, circulação, banheiro com azulejo, área de serviço e garagem. Área construída 71 m2. Cr$ 60 000,00.

SOLAR DE KASTELLORIZON
Entrega em 30 de agosto de 1.972. SEM HABITE-SE! Apartamento com living, 3 dormitórios, copa, cozinha, banheiro social completo com azulejos coloridos até o teto, dependência completa para empregada, área de serviço e garagem. Área 130 m2. Cr$ 150.000,00 à vista. Aceita contra proposta.

EDIFÍCIO ARTHUR
Apartamento no 1o. andar com sala/quarto, cozinha e banheiro. Cr$ 25.000,00 à vista. Ou Cr$ 10.000,00 de entrada e 20 x Cr$ 1.000,00.

ITACOROBI – LAGOA
Pequeno sitio com 58 metros de frente para Estrada Geral Itacorobi – Lagoa da Conçeição por 340 metros de profundidade. Possui 4 casas boas sendo 2 de madeira. Cr$ 50.000,00 a combinar.

NOTICIÁRIO AG

EXPANSÃO
Visando atender as exigências do mercado Florianopolitano, A. GONZAGA S/A contratou uma série de técnicos para solucionar qualquer negócio imobiliário.

AVALIAÇÃO
Contitue-se numa das inovações da Emprêsa. Se você quiser vender seu imóvel, A. GONZAGA S/A coloca à sua disposição, gratuitamente, um avaliador de imóveis, para que ele o cotise pelo preço justo.

COMISSÃO
Sobre qualquer venda de imóvel, A. GONZAGA S/A cobra somente a taxa de 5% e 6% (imóvel ou terreno) sobre o valor da transação, fixada pelo Sindicato de Corretores de Imóveis de Santa Catarina.

PREÇOS DO MERCADO
A especialização no ramo imobiliário propiciou aos técnicos da A. GONZAGA S/A um profundo conhecimento do mercado. Faça do corretor AG o seu conselheiro. Ele é o seu melhor guia entendido no assunto.

Acervo: Biblioteca Pública SC - Hemeroteca Digital Catarinense

VANDA DE SOUZA SALLES
4o. Tabelião de Notas e Protestos em Geral
EDITAL

Pelo presente Edital, ficam intimados para pagarem no prazo legal, os Títulos que se acham em Cartório para protestos os senhores:
ROSA MARIA SILVA, BONIFÁCIO SEMIENTEOSKI, FAGUNDES & CIA. LTDA., ALBERTO MENDES, PEDRO JOSÉ DA SILVA, JORGE ADELINO ZANINI, IDOLINO PEREIRA XAVIER, DILMA DE OLIVEIRA, WALDEMAR GONÇALVES, SEMECI DA ROSA MENESES.

Florianópolis, 29 de agosto de 1972.
Oficial Maior

VANDA DE SOUZA SALLES
4o. Tabelião de Notas e Protestos em Geral
EDITAL

Pelo presente EDITAL, ficam intimados para pagarem no prazo legal, os Títulos que se acham em CARTÓRIO para protestos os senhores:
Irene Tenfen de Souza, João Virgílio Martins, Isomar Veríssimo Luz, João Luiz da Silva, Marília Farias, José Agostinho Machado, Francisco Assis Raimundo, Nilza Rosa Wellamet, João Barne.
Florianópolis, 29 de agosto de 1972.
Oficial Maior

EDITAL DE CONVOCAÇÃO
CAIXA TELEGRÁFICA BENEFICIENTE
DE SANTA CATARINA

De acordo com o Capítulo VI, Art. 19o. dos Estatutos da Caixa Telegráfica Beneficiente de Santa Catarina, convoco todos os sócios quites com a sociedade, para comparecerem à reunião em assembléia geral ordinária, para a eleição dos cinco membros do conselho-diretor para preenchimento de vagas por término de mandato, e de cinco suplentes.
A reunião será realizada no dia 31 com início às 08,00 horas.

Florianópolis, 28/8/72
Osnildo Amorim
Presidente do Conselho.

CONVITE PARA MISSA DE 30o. DIA
ANÍSIO EVARISTO DE SOUZA

A FAMÍLIA DE ANÍSIO EVARISTO DE SOUZA CONVIDAM OS PARENTES E AMIGOS PARA ASSISTIREM A MISSA DE 30o. DIA QUE SERÁ CELEBRADA EM SUFRÁGIO DE SUA BONÍSSIMA ALMA, DIA 30 DE AGOSTO, QUARTA–FEIRA, ÀS 18,00 HORAS, NA CAPELA DO COLÉGIO CATARINENSE, Á RUA ESTEVES JÚNIOR No. 159. ANTECIPADAMENTE AGRADECEM A TODOS QUE COMPARECEREM A ESSE ATO DE FÉ CRISTÃ.

✝ DELGIDIO ANTONIO DUTRA FILHO
Falecimento e Missa de Sétimo dia

Esposa, filhos e netos de **Delgidio Antonio Dutra Filho** comunicam aos parentes e amigos o seu falecimento ocorrido repentinamente no dia 26 do corrente e consternados convidam para a missa de sétimo dia que mandam celebrar por sua alma, no dia 1o. de setembro, às 18,00 horas, na Igreja de Santo Antônio, à Rua Padre Roma, nesta Capital.

APRENDA FRANCES

Moderno Método Audio-Visual

MANHÃ – Curso Intensivo, Terças, Quartas e Quintas-Feiras das 9h30min às 10h30min.

TARDE – Terças e Quintas-Feiras, das 16 às 17 horas.

NOITE – Terças e Quintas-Feiras, das 19h30min às 20h30min.

Início dia 16 de agosto

ALIANÇA FRANCESA

Rua João Pinto, 35

AULA PARTICULAR

Dá-se aula para colegiais.
Tratar pela manhã, de 8 às 10,30 hs., à rua Elesbão Pinto da Luz, 288 – JARDIM ATLÂNTICO – Barreiros; à tarde, de 14 às 16 horas, à rua Feliciano Nunes Pires, 26 – CENTRO – com a Profa. LÚCIA.

VEMAGUET 67-S

Vende-se urgente em ótimo estado, único dono, rádio, pneus novos, motor e câmbio a qualquer prova. Lataria impecável. Ótimo preço à vista ou financiada até 36 meses. Av. Osmar Cunha, 81 – apt. 1201 – Edif. Presidente.

Ao Menino Jesus de Praga, agradeço uma graça alcançada.
Z.R.M.

Dr. LUIZ HENRIQUE DA SILVEIRA
Dr. MAX ROBERTO BORNHOLDT
Dr. MAURO MOURA
ADVOGADOS
JOINVILLE
PRINCESA ISABEL, 347 ☎ 2477
JARAGUÁ DO SUL
MAL. DEODORO, 210 ☎ 2125

EDITAL DE CONVOCAÇÃO

O CONDOMÍNIO EDIFÍCIO EDUARDO, de acordo com o que prescreve a Convenção e Legislação específica, convoca todos os condôminos para comparecerem à Assembléia Geral Extraordinária, a realizar-se no dia 4 de setembro do corrente ano, às 20,00 horas, na garagem do referido Condomínio, com a seguinte ordem do dia:
1 – Orçamento anual
2 – Diversos.

Florianópolis, 29 de agosto de 1972.
Therezinha Szpoganicz
SÍNDICA

CASA DO JORNALISTA DE SANTA CATARINA
EDITAL

A Presidência da Casa do Jornalista de Santa Catarina no uso de suas atribuições convoca os membros da Diretoria e do Conselho Superior para uma reunião dia 31 do corrente, às 20,00 horas, tendo por local a sede da entidade, com a seguinte ordem do dia:
1o.) Prestação de Contas referente ao conclave jornalístico realizado em Tubarão, de 28 a 30 de julho último;
2o.) Nomeação de Comissão Especial para elaborar o Regimento Interno destinado a disciplinar as sessões plenárias do 3o. Encontro de Jornalistas de Santa Catarina, previsto para o próximo ano em Joinville;
3o.) Outros assuntos que ocorrerem.
Florianópolis, 28 de agosto de 1972.
Cyro Barreto p/ Presidência

TELEFONE VENDE-SE

Tratar com Rogério pelo telefone 4154, no horário comercial.

APARTAMENTO EM
ITAGUAÇU - VENDE-SE

Edifício Itaguaçu – apartamento com 2 quartos, sala, cozinha, banheiro, área de serviço. Sem habite-se – entrega das chaves nos próximos dias. Pequena entrada e o saldo em prestações mensais de Cr$ 400,00. Negócio urgente. Tratar com Osmar, fone 3022.

CASA DE CAMPO E PRAIA

Magnífica residência toda construída em madeira tratada, cahela escama, amplo living, três quartos com armários embutidos, copa cozinha, sala de tv e banheiro.
Lavanderia e depósito, dois jardins, churrasqueira, árvores frutíferas, hortas, água abundante com abastecimento por gravidade.
Granja de 100m2 com capacidade para 1.000 aves, dotada de equipamento automático.
Local privilegiado, campo e praia, norte da Ilha 15 minutos do centro, próprio para pessoas de fino gosto ou aposentados de vida mansa.
Vende-se, troca-se, podendo entrar no negócio terreno e casa na cidade ou carro.
Informações com Gilberto, fone 4271, no horário comercial.

CONJUNTO P/ ESCRITÓRIO ALUGA–SE

Aluga-se o conjunto No. 204 do Ed. Centro Executivo Miguel Daux. Tratar pelo fone 4595.

CONSULTÓRIO ODONTOLÓGICO
ALUGA–SE

Aluga-se um Consultório Dentário, com Raio X. Tratar à r. Tenente Silveira. 21 – sala 106, das 16 às 18 horas.

VENDE–SE

Um lote de terra em Balneário Camboriú, à rua 1950 esq. com Avenida do Estado. O preço é barbada mesmo.
Tratar com Sardá na Redação deste Jornal às 9 ou 17 horas.

CASA VENDE–SE

Vende-se uma casa na Lagoa, frente ao mar e fundos para a avenida. Tratar com sr. David, fundos do Restaurante Amarelinho.

TERRENO VENDE–SE

Com duas casas. Ótimo ponto comercial. Situado à rua General Liberato Bittencourt, 113 – em frente a COBAL – Estreito. Tratar em Zilda Perucas – Centro Comercial, loja 3. À vista Cr$ 65.000,00.

VENDE–SE

UM TERRENO À RUA JOSÉ MARIA DA LUZ – MEDINDO 12 X 28
DETALHES: FRENTE PARA O MAR – RUA GERAL
PREÇO: Cr$22.000,00
ACEITA–SE FUSKA NO VALOR DE Cr$10.000,00, O RESTO EM DINHEIRO
FALAR COM JOSÉ EGÍDIO – RUA TIRADENTES No. 9

MINISTÉRIO DA EDUCAÇÃO E CULTURA
UNIVERSIDADE FEDERAL DE SANTA CATARINA
REITORIA

EDITAL DE COMUNICAÇÃO No. 26/72

Torno público que, de conformidade com a publicação efetuada na edição do dia 24 de agosto do Diário Oficial do Estado de Santa Catarina, a Divisão do Material da Reitoria da Universidade Federal de Santa Catarina fará realizar, no dia 25 de setembro do corrente ano, às 16,00 horas, em sua Sala de Concorrências localizada no Campus Universitário da Trindade, o recebimento e abertura das propostas à Concorrência Pública No. 04/72, para aquisição de carne tipo bovina e suína e frango abatido.
Outros esclarecimentos, bem como os respectivos editais, poderão ser obtidos no horário normal de expediente, de segunda à sexta-feira, na Divisão do Material, localizada no endereço acima mencionado, no Pavilhão da Administração.
Florianópolis, 25 de agosto de 1972.
DIVISÃO DO MATERIAL
Josoé Fortkamp
Diretor

DOCUMENTOS PERDIDOS

Foram perdidos os seguintes documentos: Carteira de Motorista, Certificado de Propriedade de um Volkswagen, ano 1968, Motor No. BF–218870, Chassis No. B8–549.295, pertencentes ao Sr. José Valnei de Souza.

DOCUMENTO PERDIDO

Foi perdido o certificado de propriedade do veículo marca Kombi Volkswagen ano 70, placas 6888 de propriedade do Sr. Aroldo Rodolfo Schaefer.

DOCUMENTO PERDIDO

Foi extraviada a Carteira Nacional de Habilitação, pertencente ao Sr. Roberto Tonelli.

CARTEIRA EXTRAVIADA

Foi perdida a Carteira Nacional de Habilitação, categoria Profissional, pertencente ao sr. Manoel Aureliano da Silva.

CARTEIRA EXTRAVIADA

Foi perdida a Carteira Nacional de Habilitação, categoria Profissional, pertencente ao Sr. Miguel Bonetti.

CERTIFICADO EXTRAVIADO

Foi perdido o Certificado de Propriedade do veículo de Placas YM–0276, pertencente a Maria Marcon De Piere.

azulejos eliane
Brancos, coloridos, decorados e relevo

CAMPOS & BÚRIGO
os melhores preços

Criciúma
Av. Rui Barbosa 229 – Fone 2611

O ESTADO
Rua Felipe Schmidt 116

De acordo com as estatísticas, 3 pessoas morrerão neste mês em acidentes de trânsito e 60 ficarão gravemente feridas. Veja como participar da lista.

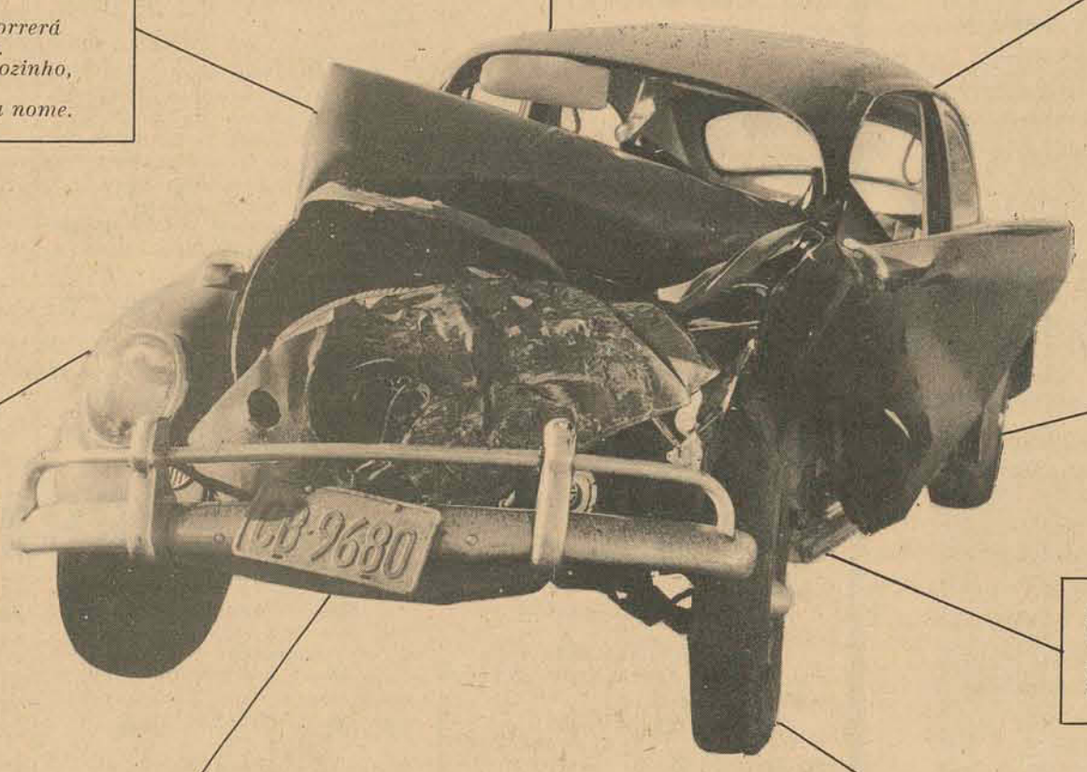

Ultrapasse sempre pela direita. É o caminho mais curto para o cemitério.

O Departamento de trânsito coloca placas de "pare" e "preferencial" apenas para enfeitar a cidade. Não ligue para elas e adeus.

Entregue seu carro para motorista não habilitado. Se você estiver com ele, pelo menos morrerá acompanhado. Se ele estiver sozinho, matará alguém em seu nome.

Nunca pare no sinal vermelho e se prepare para tingir a rua desta linda cor.

Antes de dirigir beba uns golinhos. Você morrerá mais feliz.

Ande sempre acima da velocidade permitida. Você prova que os machões morrem mais depressa.

Como pedestre, você pode atravessar as ruas sem nenhuma atenção. Quem quer se suicidar não liga para essas coisas, né?

Mês	Acidentes	Feridos	Mortos
Jan.	56	63	4
Fev.	46	50	1
Mar.	70	77	3
Abr.	63	69	4
Maio	49	42	2
Total	284	301	14

Estas são apenas algumas regras bem simples para provocar acidentes de trânsito ou desaparecer num deles. Se desejar saber mais, fale com o Detran. Você descobrirá quanta gente morreu ou se feriu gravemente usando estas normas.

Talvez o sacrifício deles não tenha sido muito inútil, até. Serviu como exemplo. Morreram por nada.

Este anúncio foi feito com a intenção de pedir a você que não se mate. Sem você nós ficaremos tristes, a cidade ficará mais vazia e só nos restará lamentar. Acredite, é muito bom ter você entre nós. Fique.

O Estado, a A. S. Propague e o Detran gostam de você. Vivo.

Acervo: Biblioteca Pública SC - Hemeroteca Digital Catarinense

Na Grande Área

Sem querer ser cacete, volto ao assunto do doping e dessa vez para felicitar o Ministro Passarinho pelo despacho que ele deu em cima da entrevista do jogador Rivelino: "Quero esses exames no Nacional, e já nos primeiros jogos".

O Ministro da Educação responde, dessa maneira, a um apelo que Rivelino fez, pelos jornais, a CBD, pedindo a criação do controle anti-doping no Campeonato Nacional de Futebol.

Será que o pessoal da CBD vai fazer corpo mole mais de novo a recomendação do Ministro Jarbas Passarinho?

O gabinete do Ministro da Educação está sabendo que, durante a Taça Independência, os jogadores (Quatro, por sorteio) eram sistematicamente examinados. Se agora, a CBD disser que não tem condições de realizar o exame anti-doping, vai ter, então, que explicar ao Ministro Passarinho como é que foi possível na Mini-Copa.

/////

Pela correspondência dos enviados especiais, o time do Botafogo deu um show de bola contra os alemães do Bayern Munich, a equipe de Beckenbauer, Muller e Muller. Foi, realmente, uma vitória importante essa do Botafogo, na Espanha, justamente na hora em que Beckenbauer e Muller parecem encarnar, como nunca, o explendor do atual futebol alemão.

O ânimo de vitória do time Botafoguense, porém, não teria nada a ver com a nascente rivalidade Brasil-Argentina. O que se conta, de lá, é que os jogadores do Botafogo ficaram ofendidos com um desabafo público do treinador Tim, chamando alguns deles de boêmios e irresponsáveis. A acusação, ao que se diz, feriu o brio dos jogadores, levando-se a provar no campo que o técnico não tinha razão.

Quer dizer: Se o técnico Tim tivesse trocado, há mais tempo, a obcessão dos botões por essa nova tática de fustigar sua equipe, o Botafogo talvez estivesse agora disputando o Super-Campeonato.

/////

HORA E DEPOIS...

Amarildo está acertando com o Vasco da Gama. Mesmo passado dos trinta anos, Amarildo há de ser um jogador útil, como tem sido outros coroas do seu gabarito técnico. No próprio Vasco da Gama, há um exemplo em Silva: Ai de Tostão se não fosse o "Velho" Silva, falando sem sotaque o idioma sempre fluente do futebol de crack.

Mas, faço uma pergunta: Amarildo vem para a ponta-esquerda do Vasco da Gama? Se vem, a solução pode perfeitamente virar problema: na hora da decisão do título, fazer uma alteração que afeta a própria estrutura tática da equipe, francamente, acho simplesmente uma temeridade. Sem ser brilhante, o jogador Ademir tem sido o terceiro homem de bloqueio e apoio essencial ao equilíbrio do time.

Mexer ali, justamente ali naquela posição, a essa altura do campeonato poderá ser mais catastrófico do que foi para o Botafogo escalar Fischer não precisava de um artilheiro.

Aliás, devo estar malhando em ferro frio porque é até possível que muito vascaino esteja sonhando com Amarildo nas finais, mas duvido muito que Mário Travaglini, que já se revelou um treinador ponderado – duvido muito, repito que Travaglini queira Amarildo nesse momento. No Campeonato Nacional, certamente agora, não.

/////

BOLAS DE PRIMEIRA – O controle anti-doping é fundamental, entre outras razões, por essa: Toda vez que há um clássico no Brasil, um dos dois resolve acusar o outro time de tomar bolinha e, então, em nome dessa suspeita, diz que vai exigir da respectiva Federação exame da saliva e da urina do adversário. Puro sensacionalismo que visa muito mais a despertar a atenção e o interesse do torcedor do que a proteger a moral esportiva. Agora mesmo, o São Paulo F.C., acusando o técnico Brandão, do Palmeiras, de velho dopador, está querendo exame de doping domingo, na decisão do Campeonato Paulista. No fundo, todo mundo sabe que existe o doping no esporte, mas os dirigentes, os técnicos e os próprios jogadores (há as exceções, naturalmente) não estão muito interessados na fiscalização médica do problema.

/////

Não acompanho dia-dia a natação brasileira, mas sinto que a perfomance dos nadadores brasileiros na prova de revesamento 4 x 100, em Munique, foi explêndida: Não só em relação aos três primeiros colocados mas sobretudo no confronto continental cujo recorde a equipe do Brasil arrazou pela margem milenar de seis segundos (em natação, um segundo é mais de um século).

/////

Armando Nogueira

Exame anti-dopping volta no Campeonato Nacional

Brasília (AJB) – O Ministro Jarbas Passarinho determinou a CBD que sejam feitos exames anti-dopping já nos primeiros jogos do Campeonato Nacional, através de recomendação endereçada ao General Jair Jordão, que responde atualmente pelo Conselho Nacional de Desportos.

O General Jorão deverá entender-se còm o presidente da CBD, João Havelange, para que esta adote nos jogos do Campeonato Nacional o mesmo sistem que esteve em vigor nas partidas disputadas pela Taça Independência.

A resolução da CND, estabelecendo normas para o exame anti-dopping, não foi aplicada até o momento porque, segundo alegou a CBD, não havia condições materiais para tanto, entretanto, durante os jogos da Taça Independência, por exigência da Fifa, os exames foram realizados normalmente em dois jogadores de cada time.

Em seu encontro com os dirigentes da Confederação Brasileira de Desportos, o General Jordão esclarecerá em definitivo se existem ou não condições para a realização dos exames e como foi possível realizá-lo numa competição – a Taça Independência – e não o é em outra – o Campeonato Nacional.

PROVIDÊNCIAS EM MINAS

– A Federação Mineira de Futebol decidiu realizar exames anti-dopping após os dois jogos da rodada dupla de hoje á noite no estádio Minas Gerais. A FMF alega estar atendendo a portaria 5/72 do CND, que prevê sanções para as federações que não promoverem exames nas conpetições dos campeonatos regionais.

Utilizando o equipamento do Jóquei Clube, a Federação pretende submeter dois jogadores do time vencedor e um do perdedor. Em caso de empate, dois de cada equipe. O material recolhido será a urina.

Embora o diretor-técnico da Federação, Oscasir de Morais, afirma que está apenas cumprindo uma determinação de rotina do CND, a realização do exame anti-dopping, nos jogos finais do campeonato, veio atender, parcialmente, as reivindicações da imprensa esportiva local, que iniciou ontem uma grande campanha visando a diminuir a violência empregada nos últimos jogos no estádio Minas Gerais.

Chamando de "burros" os jogadores que estão tentando inutilizar os adversários, atendendo aos caprichos dos dirigentes, Fontana pediu a todos os atletas profissionais que se fizessem um exame de conciência e culpou também os juízes pelo excesso de violência nos jogos.

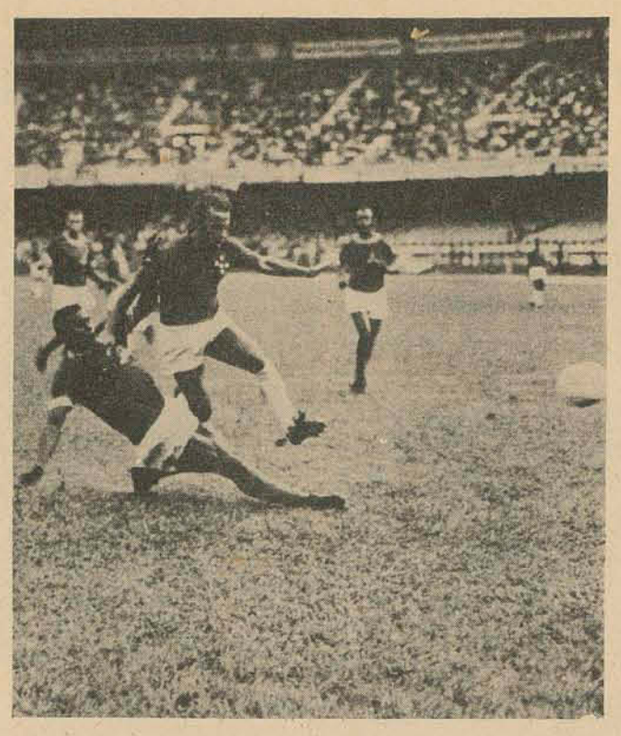

Paraná: decisão começando hoje

Curitiba (AJB) – O Atlético Paranaense e o Coritiba jogam hoje a primeira partida para decidir o Campeonato, numa série de melhor de três pontos.

A presença do atacante Zé Roberto é a grande dúvida para o técnico do Coritiba, enquanto no Atlético é garantida a volta de Buião e Paulo Roberto com o time prometendo um jogo ofensivo que decidirá a partida no primeiro tempo.

O Atlético deverá jogar com Picasso, Cláudio, Deodato, Di Alfredo e Júlio, Valtino e Sérgio Lopes, Buião, Sucupira, Paulo Roberto e Nilson. O Coritiba com Jairo, Hermes, Pescuma, Cláudio e Nilo, Hidalgo e Dreyer, Leocádio, Hélio Pires, Kruger e Tião Abatia.

Mais reforços para o Grêmio

Porto Alegre (AJB) – O Grêmio já começou a reforçar sua equipe para o Campeonato Nacional, contratando ontem o centro-médico Carlos Alberto, do São Paulo, e o ponta direita Carlinhos, do Guaraní de Campinas, ambos por empréstimos, até o final do ano.

Glebel Furtado e Antônio Verardi, respectivamente Secretário e Gerente do Grêmio, estão em Saõ Paulo tentando a contratação de diversos outros jogadores solicitados pelo treinador Daltro Menezes, entre os quais Clayton, do Guarani, Tenente e Norival, do São Paulo.

Os dirigentes do Grêmio pretendem também renovar o contrato de empréstimo do meia-cancha Negreiros, que já retornou ao Santos. Só que aí a dificuldade será maior pois Negreiros diz que não quer ser emprestado novamente.

O presidente do Santos, Vasco Faé, também afirmou que não pretendia mais emprestar o jogador e pediu Cr$ 250.000,00 por seu passe. Assim, o Grêmio só terá Negreiros no Campeonato Nacional se comprá-lo em definitivo do Santos.

A viagem dos dirigentes gremistas a São Paulo serviu também para comprovar que o clube pretende mesmo se desfazer dos jogadores Flecha e Torino, envolvidos recentemente num grave caso de disciplina, mantido em sigilo pela direção do clube.

Verardi e Clebel ofereceram Flecha e Torino ao São Paulo em troca dos jogadores solicitados pelo treinador Daltro Menezes. A direção do São Paulo ainda não respondeu sobre a possibilidade de trocar os jogadores.

Enquanto os dirigentes viajam, o treinador Daltro Menezes continua trabalhando o time reserva para o Gre-Nal de hoje à noite, que poderá decidir o título do Campeonato Metropolitano. Agora o Grêmio está apenas um ponto atrás do Internacional. Se perder o jogo, perde o título, se ganhar, terá que manter-se na frente na última rodada, domingo próximo.

Os jogos programados para hoje à noite, no Beira–Rio: 19h30min – Cruzeiro e São José. Às 21h30min – Internacional e Grêmio. Daltro Menezes e Dino Sani continuam afirmando que os times reservas jogarão o clássico, mas no momento do jogo, alguns titulares devem reforçar as duas equipes.

Internacional

Empate com a Hungria elimina nossa seleção

Perto de 60 mil pessoas assistiram ontem, no Estádio Olímpico de Munique, o Brasil jogar fora quase todas as suas chances de passar a etapa final no torneio de futebol ao empatar com a Hungria em dois gols.

O Brasil foi melhor durante todo o jogo e dominou o selecionado húngaro, mas não teve tranquilidade suficiente par garantir a vitória que era sua até o 39o. minuto do segundo tempo com a vantagem de 2 a 1.

A Dinamarca, que venceu ao Iran por 4 a 0, garantiu sua participação nas quartas de finais dos Jogos Olímpicos, pois tem quatro pontos ganhos e nenhum perdido. A Hungria tem três ganhos mas ainda tem que jogar com os Dinamarqueses na última rodada, amanhã.

Para o Brasil conseguir a classificação precisa de um milagre: vencer ao Iran e a Hungria perder para a Dinamarca de goleada. Assim os brasileiros poderiam classificar-se pelo gol average. Atualmente a Hungria tem o saldo de cinco positivo e o Brasil 1 negativo.

Após duas rodadas, o Grupo 3 está assim:

TORNEIO OLÍMPICO DE FUTEBOL

GRUPO 3	V	E	D	GP	GC	PG
Dinamarca	2	2	0	0	7	2
Hungria	2	1	0	7	2	3
Brasil	0	1	1	4	5	1
Iran	,0,	0	2	0	9	0

Natação quase dá recorde para o Brasil

O nadador brasileiro José Sílvio Fiolo conseguiu um segundo lugar, somente uma fração de segundo atrás do norte-americano John Hencken, que venceu uma das sérias semi-finais de 100 metros peito, com um novo recorde mundial: 1m05s68d. Fiolo se classificou para as finais com o tempo de 1m05s99d.

No basquete o Brasil ganhou outra vez, agora da Espanha, por 72 a 69. Pelo mesmo grupo, Japão 78 x 73 Egito. No grupo B a União Soviética venceu a Itália por 79 a 66, o Senegal perdeu para a Polônia por 95 a 59 e a surpresa, vitória de Porto Rico sobre a Iugoslávia por 79 a 74.

MEDALHAS OLÍMPICAS

PAÍS	OURO	PRATA	BRONZE	TOT.
ESTADOS UNIDOS	5	6	4	15
ALEMANHA ORIENTAL	5	2	4	11
UNIÃO SOVIÉTICA	2	2	2	6
AUSTRÁLIA	2	–	1	3
HUNGRIA	1	1	3	5
POLÔNIA	1	3	–	4
SUÉCIA	1	1	–	2
ITÁLIA	1	–	1	2
CORÉIA DO NORTE	1	–	–	1
BULGÁRIA	1	–	–	1
JAPÃO	1	–	–	1
ÁUSTRIA	1	–	2	3
RUMÂNIA	–	1	1	2
ALEMANHA OCIDENTAL	–	1	1	2
FRANÇA	–	1	–	1
IRAN	–	1	–	1
HOLANDA	–	–	1	1

Spassky pode ganhar esta

Reykjavik (AP) – Boris Spassky e Bobby Fischer suspenderam ontem a 20 partida da série pelo título mundial de xadrez, depois de cinco horas de jogo. Segundo os observadores, o soviético tem ligeiras possibilidades de vitória.

Spassky selou seu 41o. movimento que será aberto hoje, quando a partida for reiniciada. Ele está em desvantagem de 11 a 8 e necessita desesperadamente de uma vitória para ter condições de conservar o título.

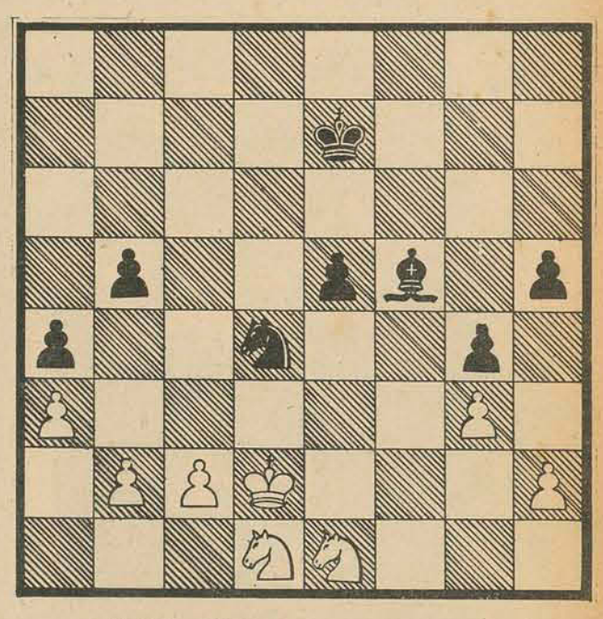

LANCE POR LANCE

FISCHER (Brancas)	SPASSKY (Pretas)		
		19.– TxT	TxT
		20.– C5B	T1C
		21.– T3D	P5T
		22.– T3C	P4CD
		23.– P3TD	P5T
1.– P4R	P4BD	24.– T3B	T1D
2.– C3BR	C3BD	25.– C3D	P3B
3.– P4D	PxP	26.– T5B	T1C
4.– CxP	C3B	27.– T3B	P4C
5.– C3BD	P3D	28.– P3CR	R3D
6.– B5CR	P3R	29.– C5B	P5CR
7.– D2D	P3TD	30.– C4R+	R2R
8.– O–O–O	B2D	31.– C1R	T1D
9.– P4B	B2R	32.– C3D	T5D
10.– B2R	O–O	33.– C(4R)2B	P4T
11.– B3B	P3T	34.– T5B	T4D
12.– B4T	CxP	35.– T3B	C5D
13.– BxB	CxD	36.– T7B+	T2D
14.– BxD	CxB3B	37.– TxT+	BxT
15.– CxC	TRxB	38.– C1R	P4R
16.– TxP	R1B	39.– PxP	PxP
17.– TR1D	R2R	40.– R2D	B4B
18.– C4TD	B1R	41.– C1D	Suspensa

FIXATIVO PARA CRAYON
ANILINAS ALEMÃS PARA FLORES
TELAS PARA PINTURA – PINCEIS ESPECIAIS
TINTA GUACHE – BETUME
LACA INCOLOR – TEREBINE SECANTE
THINNER – ÁGUA RAZ
FIXATIVO PARA PASTEL

São alguns itens de nosso grande sortimento de materiais para pintura artística.

Oferecemos orientação técnica sobre aplicação de materiais.

EMPÓRIO DOS SANITÁRIOS

RUA JERÔNIMO COELHO,3
FONE: 3092 – FLORIANÓPOLIS

VISITE-NOS

ATENÇÃO

Vendo um ótimo Posto de Gasolina, com ótima clientela na BR-101 no perímetro URBANO – um bom preço, parte à vista e o restante financiado. Tratar à rua Afonso Pena, 106 – Estreito, rua do Koerich – na ORGANTEC.

EDIFICIO BAHIA

Vendo no edifício acima um apto c/2 quartos. Tratar ed. Aplub. Sala 102.

Ed. Praia da Saudade
Vendo no edifício acima um apto c/2 quartos. Tratar ed. aplub. Sala102.

Centro Executivo
Vendo no edifício acima uma sala c/telefone. Tratar ed. aplub. Sala 102.

VENDO
Um palacete c/4 quartos, 3 salas e demais dependências em construção (entrego pronto) com acabamento de super luxo no loteamento Stodieck. Aceito imóvel de menor valor como parte de pagamento. Tratar ed. aplub. Sala 102.

VENDO OU ALUGO

No Estreito uma área de 1.100m2 com construção de alvenaria de 900m2, próprio para depósito e exposição. Tratar ed. aplub. Sala 102.
Comboriú
Vendo um terreno na rua 3.000. Tratar ed. aplub. Sala 102.
Coqueiros
Vendo um terreno em beira de praia. Tratar ed. aplub. Sala 102.
Canasvieras
Vendo três lotes. Tratar ed. aplub. Sala 102.
Coqueiros
Vendo um lote na praia da saudade. Tratar ed. aplub. Sala 102.

Acervo: Biblioteca Pública SC - Hemeroteca Digital Catarinense

Os maus presságios de um técnico que não esquece a última derrota

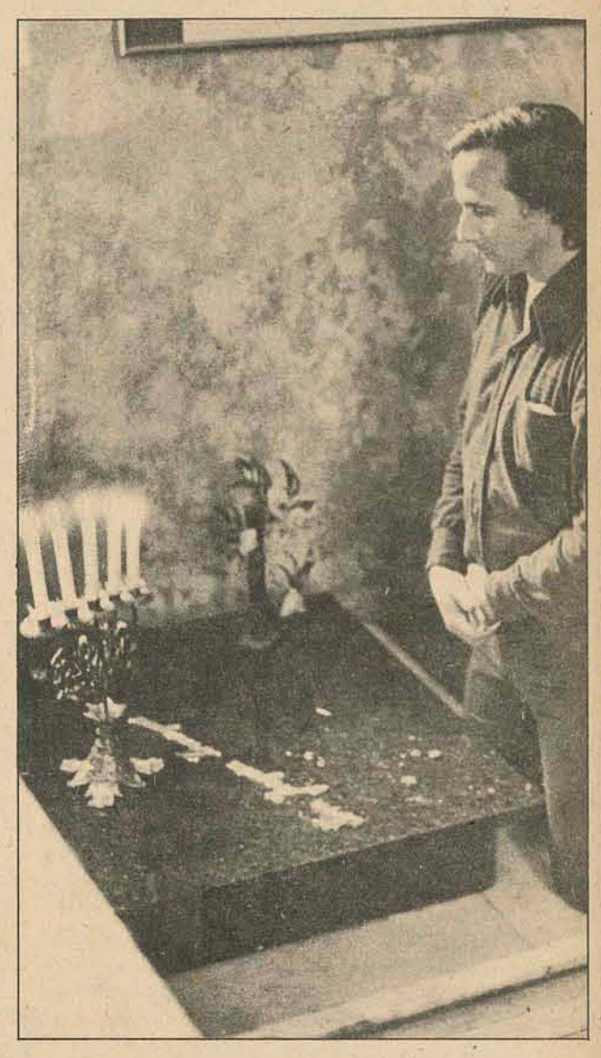

Se prevalecer a lógica de que "todo o time que treina mal joga bem", o Hercílio Luz nem precisa entrar em campo hoje. Foi derrotado por antecipação ontem pela manhã, quando os titulares do Figueirense fizeram um péssimo coletivo, perdendo para os reservas por 2 a 1.

Mas é lógico, também, que tudo isso fica no terreno da teoria. Na prática o Hercílio Luz ainda pensa em estragar a festa do adversário.

Já pelo Figueirense a coisa não é bem assim. Jorge Ferreira, por exemplo, perdeu um pouco de sua tranquilidade:

– Não tenho o mesmo otimismo de domingo. Da outra vez foi a mesma coisa. Fomos a Tubarão, o jogo teve que ser transferido para a quarta-feira e acabamos perdendo de 1 a 0.

Parce que os maus presságios de Jorge Ferreira começaram domingo logo após a transferência do jogo. Na segunda-feira, como sempre, ele esteve na Catedral, acendendo algumas velas para "iluminar as almas abandonadas, afogadas, enforcadas e queimadas". Aproveitou também para pedir ajuda no seu trabalho no Figueirense.

– Sou devoto de Nossa Senhora das Almas, apesar do meu "pai de cabeça" ser Ogum (São Jorge). Ela tem me ajudado muito e ao Figueirense também. (Jorge Ferreira)

Mas o time está tranquilo, treinou coletivamente de manhã e a tarde concentrou. A única dúvida do técnico ainda é o meio campo, pois Quincas pode jogar em Tubarão, caso passe no teste minutos antes da partida.

Jorge Ferreira explica sua preferência por Quincas, argumentando que é um jogador que prende mais a bola, de grande utilidade numa partida nestas condições.

SEM NOVIDADES

Para o Hercílio não sobra muita coisa, a não ser tentar manter o tabu: invencibilidade de quatro jogos diante do Figueirense e o de estragar a festa de todos que tentaram comemorar título em seu campo. Se bem que mesmo em caso de vitória, o Figueira terá que aguardar até à noite, depois do jogo entre Avaí e América.

Para Negrão, um técnico improvisado e sem muitos recursos no plantel, a partida é tranquila. O Hercílio a esta altura não pode pensar em título. Seria querer um milagre maior do que o América está pretendendo.

O Figueirense quer ganhar em Tubarão com Egon; Pinga, Jailson, Moenda e Carlos Roberto; Pelé ou Quincas e Adailton; Caco, Luis Everton, Tião Marino e Land.

Diz o Hercílio que ganha este jogo com Ângelo; Djalma, César, Edson e Helinho; Carioca, Pedrinho e Zenon; Miguelito, Rainoldo e Loreni.

Pedro Moura, sorteado no domingo para controlar Hercílio Luz x Figueirense, será auxiliado nas laterais por Roldão Borja e Antônio Osório.

Avaí não acredita muito neste jogo. Campo está sem condições

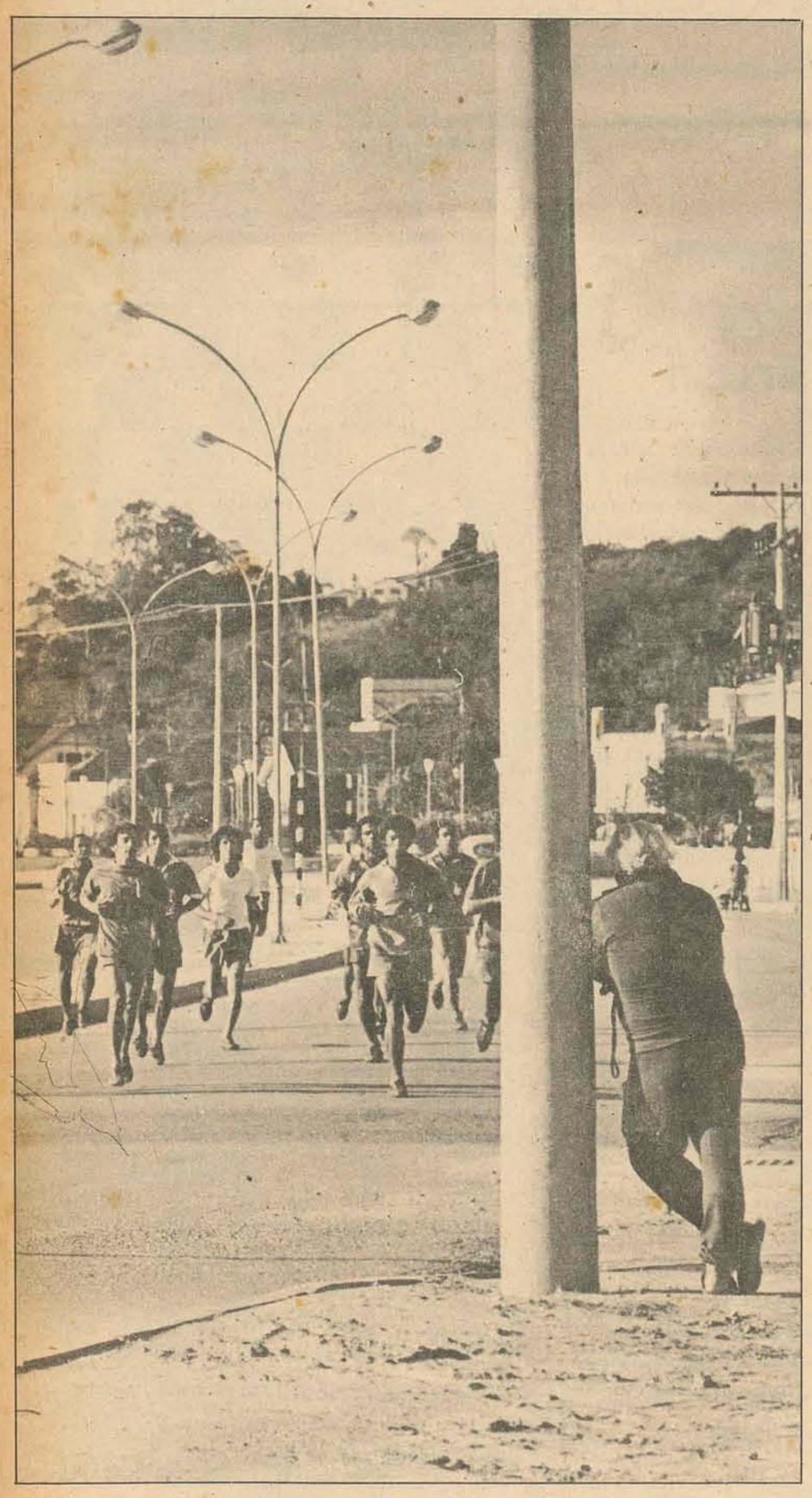

A dureza ontem foi só para os jogadores. Zezé, como sempre, assistiu à maratona. Encostado num poste ele deu o maior duro no pessoal. Quer todo mundo em condições para ganhar bem do América e ainda ficar pensando no título que pode ser decidido no clássico.

Folga foi uma palavra proibida para os jogadores do Avaí ontem, mesmo sendo véspera de um jogo importante. Pela manhã a costumeira maratona-training na Beira Mar Norte e à tarde física acompanhada de trabalhos com bola.

No treinamento da tarde, a turma reclamou muito do estado do campo, muito úmido e escorregadio. Jorge Daux não acredita, por isso mesmo, que a partida saia hoje à noite:

– Não acredito na realização deste jogo, pois o campo não tem as mínimas condições. Se sair, será um treino do Avaí para o clássico de domingo.

Zezé e os jogadores não tem o mesmo pensamento do presidente. Pelo contrário, estão encarando este jogo como decisivo e todo mundo tratou de trabalhar direitinho ontem. Rubens, o gordinho do plantel, recebeu atenções especiais dos atacantes. Fez um treino a parte e foi muito exigido na base do chutão em gol. Lica foi o que mais reclamou do gramado: "está bruto e jogaremos porque somos obrigados. Do jeito que está não tem condições".

O ponta de lança do Avaí ficou entusiasmado quando recebeu de Jorge Daux a promessa: "se fizeres um gol e o Avaí ganhar te dou um enxoval para o batizado do guri".

MILAGRE

O América tem que fazer muito: ganhar do Avaí e esperar uma derrota do Figueirense em Tubarão. Com o seu jogo é à noite, a chuliada americana começará à tarde, secando o time de Jorge Ferreira contra o Hercílio.

E Lauro Búrigo ainda acredita no milagre. Na semana passada fez algumas alterações no time, tirando Djalma para entrar Nelinho, na lateral direita e colocando Paulo César no lugar de Veneza.

Sem contar com Marcos, definitivamente afastado do time, Lauro vai para o tudo ou nada com o mesmo ataque que vem jogando, sem o ponta de lança titular e com Jair, Vado, Romualdo e João Carlos.

Kurt Menier é que não gostou muito da história de jogar à noite no campo do Avaí. O presidente do América acha ruim a luz do Adolfo Konder e acredita que na hora falte a "iluminação" necessária para o milagre: derrota do Figueirense à tarde e vitória do América à noite.

O Avaí diz que vai "treinar" para o clássico com Rubens; Gonzaga, Lili, Batista e Orivaldo; Rogério, Miltinho e Ismael; Toninho, Moacir e Lica.

Na espera do milagre, o América vem de Da Costa; Nelinho, Fioresi, Beto e Ladinho; Hamilton e Paulo César; Vado, Jair, Romualdo e João Carlos.

Como no domingo nem chegou a haver sorteio para escolha do juiz, o trio José Carlos Bezerra-Gilberto Nahas-Moacir Oliveira será mantido até a hora do jogo. Bezerra e Nahas é que entrarão num segundo sorteio, pois Moacir é bandeira.

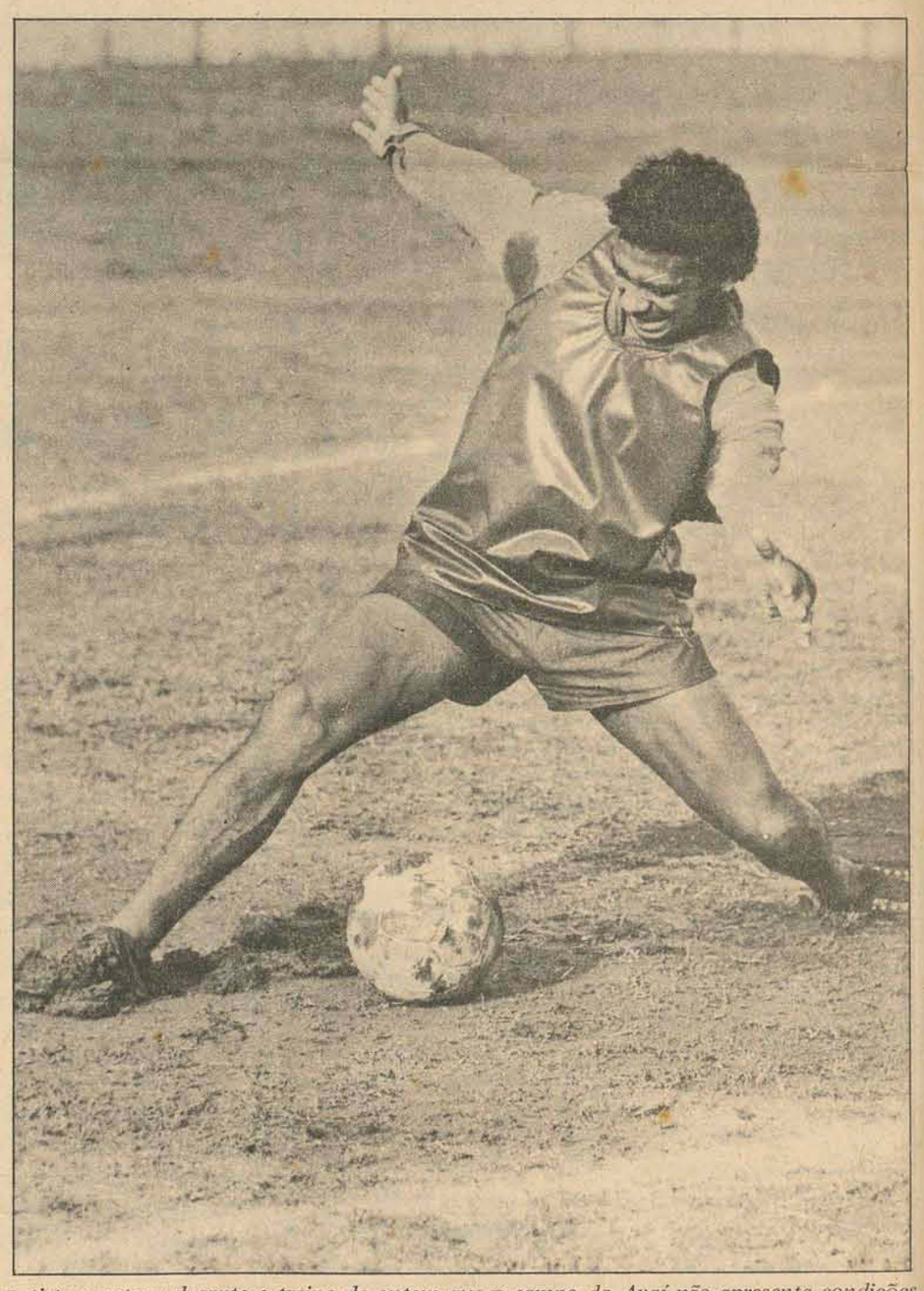

Batista mostrou durante o treino de ontem que o campo do Avaí não apresenta condições ideais.

Sugestão do Giulliari: se não der hoje só depois do clássico

A transferência das partidas, Hercílio Luz x Figueirense e Avaí x América, devido as más condições dos gramados, obrigaram ao presidente da Federação Catarinense de Futebol a vir a Florianópolis.

Giuliari, na manhã de ontem, anunciou sua decisão: "vou cumprir simplesmente o que determina o regulamento do Campeonato Catarinense de Futebol. As partidas serão realizadas amanhã (quarta-feira), sendo o jogo de Tubarão às 15 horas e o da capital às 20h30min".

Giuliari se baseou no artigo 12o. que diz: "quando um jogo não se realizar em virtude de transferência, ou não puder ser prosseguido por motivo de força maior, será pela FCF ou seu delegado, fixada a data e hora da sua realização, no máximo dentro de 72 horas".

"§ Único – Todos os jogos deverão ser realizados antes da rodada seguinte".

Com a medida tomada, Giuliari, cumpre o regulamento e atende a Superintendência da Loteria Esportiva, que havia solicitado à Federação, a realização da rodada final no próximo domingo, conforme telegrama recebido na manhã de ontem. Eis o teor: "Encarecemos sua colaboração nunca negada sentido manter rodada catarinense programada teste 103".

Entretanto, existe ainda uma dúvida caso a rodada não se realize hoje, devido as condições dos gramados Giuliari, prevendo mau tempo hoje, afirmou: "Em caso de impraticabilidade, serão acertados com os quatro presidentes a solução pois são eles os interessados".

O presidente deixou claro, sua intenção de sugerir a transferência desta rodada para o dia 10 de setembro, permanecendo o clássico Avaí x Figueirense e América x Hercílio Luz no próximo domingo. "A motivação e o interesse serão maiores para os clubes.

É apenas meu pensamento e dependerá somente dos presidentes. Caso contrário, acharemos uma solução".

MADEIRAS E MATERIAIS DE CONSTRUÇÃO

PHILIPPI & CIA

a casa do construtor

MATRIZ Rua Dr. Fulvio Aducci, 1.128 - fones: 20-73 - 63-68 - 63-22 e 65-20 Estreito
FILIAL Rua Conselheiro Mafra, 82 fone: 32-47 — Florianópolis
End. Tel: PHILIPPI - Caixa Postal 1.560

COQUEIROS

Vendo uma casa estilo colonial s/habite-se. Tratar ed. aplub. Sala 102.
Coqueiros
Vendo um apartamento no ed. Gaivota c/3 quartos e garagem. Tratar ed. aplub. Sala 102.
Artista Bitencourt
Vendo uma casa na rua acima. Tratar ed. aplub. Sala 102.

Acervo: Biblioteca Pública SC - Hemeroteca Digital Catarinense