

O ESTADO

Florianópolis, Terça-feira, 15 de Agosto de 1972 - Ano 58 - No. 16.962 - Edição de hoje 20 Páginas - Cr\$ 0,50

TEMPO: Frente fria: em curso. Pressão atmosférica média: 1011,0 milibares. Temperatura média do dia: 15,4 graus centígrados. Umidade relativa média: 78,6%. Estado médio do céu: coberto a meio encoberto, com nevoeiro intenso pela madrugada no planalto e litoral. Estado médio do tempo: com precipitações esparsas no planalto e litoral, passando a estável. Previsão: A. Seixas Netto.

FUCACA - A Universidade Federal de Santa Catarina está colaborando com o Diretório Central dos Estudantes visando o maior sucesso do 2o. Festival Universitário Catarinense da Canção, programado para o próximo dia 23. A Universidade, através da Sub-Reitoria de Assistência e Orientação aos Estudantes contribuirá financeiramente para o maior brilhantismo da promoção.

Pelé é a atração do jogo com Avaí



Com Pelé atuando pela primeira vez em Florianópolis, o Santos joga na tarde de hoje com o Avaí, no Estádio Adolfo Konder, em partida que tem seu início marcado para às 15h30m. Os ingressos começaram a ser vendidos na manhã de ontem a Cr\$ 10,00 a geral; Cr\$ 20,00 a arquibancada e Cr\$ 50,00 as cadeiras

numeradas. Hoje, as bilheterias do estádio serão abertas às 10 horas. A delegação do Santos, que chegou na tarde de ontem ao Aeroporto Hercílio Luz, foi recepcionada por um grande público que voltava as suas maiores atenções para Pelé que, solícito, cumprimentava a todos e concedia autógrafos, principalmen-

te às crianças. Afonsinho e Oberdã também foram muito solicitados. O treinador Pepe considera difícil o jogo de hoje e diz que o Santos jogará para vencer. Oberdã será o capitão do time, numa homenagem por atuar em sua cidade natal. (P.7 do II)



O ESTADINHO fez a festa

Cerca de três mil crianças viveram domingo um dia inesquecível em suas vidas, ao participarem da festa que O ESTADINHO promoveu na Praça Getúlio Vargas, considerado o maior acontecimento no gênero feito em Florianópolis. Tinta, papel, pincéis, banda e Pepsi-Cola formavam o pano de fundo do parque infantil, com os ato-

res produzindo sem cessar os mais incríveis desenhos. Todos eles tinham um grande desejo: ganhar os prêmios que hoje serão sorteados. O ESTADINHO, com o sucesso do Festival da Criança já decidiu: brevemente haverá novas festas para toda a criançada da Cidade (primeira página do II)

Esporte



Torcedor de SC não viu gols na rodada

O campeonato catarinense entra domingo em fase decisiva, anunciando que qualquer ponto jogado fora pode custar a conquista do título. Embora com o mesmo panorama da segunda rodada, já que na terceira todos ganharam e perderam pontos na mesma igualdade, o certame passa a ser disputado em termos definitivos. Agora é a vez do Figueirense sair de casa para conseguir ao menos ganhar um ponto fora. Por

sua vez, o América o espera para descontar a derrota sofrida no Orlando Scarpelli. O Avaí - último colocado - só fará jogos em casa, onde sua garra é bem maior e a torcida não admitirá a displicência de Joinville. O Hercílio, que modestamente vai empatando fora e em Tubarão, espera ganhar mais um ponto na Capital. Para isso, vem para o empate. Agora o campeonato fica mais quente. (Página 7 e 8 do II).

Pedra achada em Gaspar não é fenícia

Frei Simão Voigt veio especialmente de Petrópolis para ver a pedra achada em Gaspar e que, segundo as notícias, continha inscrições fenícias. Após estudos que realizou, Frei Simão concluiu que os hieróglifos não são autênticos. Manteve contatos com o arqueólogo João Alfredo Rohr, quando cresceram suas suspeitas de que as inscrições não eram fenícias. Ontem mesmo voltou para o Rio, um pouco desiludido. (Página 3).

Termina prazo de filiação aos Partidos

Termina hoje o prazo legal para que os diretórios atendam os pedidos de filiação partidária para as eleições de 15 de novembro, bem como se inicia amanhã, em todo o País, o funcionamento de alto-falantes ou amplificadores para a campanha eleitoral. A filiação que se encerra é com base na nova lei, devendo os eleitores que desejarem mudar de Partido aguardar dois anos para adquirir condição de elegibilidade.

Secretário da Educação sai do hospital

O Secretário da Educação, Sr. Carlos Augusto Caminha, deixou ontem o Hospital de Caridade, onde estava internado há cerca de cinco meses, quando sofreu um acidente aviário na cidade de Chapecó. O Secretário permanecerá em repouso em sua residência, não havendo data prevista para seu retorno à Secretaria da Educação. Sobre sua anunciada nomeação para o Tribunal de Contas do Estado, disse desconhecer a origem da notícia, mas afirmou que está disposto a servir a Santa Catarina e a sua Administração tanto à frente da Pasta como naquela Corte.

Médici dá terras aos índios que agora devem se acalmar

Página 5.



Acidentes fazem mortos

Os fins de semana em Santa Catarina continuam desafiando as autoridades policiais e o Departamento Estadual de Trânsito, de um modo particular. Os últimos dados estatísticos são frios e trágicos: 8 atropelamentos e 5 colisões causaram a morte de 2 pessoas e

ferimentos em mais de uma dezena de outras. O novo recorde florianopolitano vem acrescido de notícias de São Paulo, onde três catarinenses perderam a vida em acidente de automóvel. Da Ponte Hercílio Luz caiu uma pessoa. (Pág. 8)

Kissinger mais uma vez fala em segredo

O assessor especial do presidente Nixon em questões de segurança nacional, Henry Kissinger, fez a décima-sexta reunião secreta em Paris, com o membro do Politburo em Hanói, Le Duc Tho e o presidente da delegação norte-vietnamita, Xuan Thuy. Ronald Ziegler, secretário de imprensa da Casa Branca, recusou fazer qualquer comentário, especialmente sobre uma reportagem da revista Time afirmando que as reuniões secretas tinham acelerado a busca pelos funcionários norte-americanos de um sistema que desse segurança a Hanói sobre a demissão do presidente sul-vietnamita Nguyen Van Thieu.

Perguntado sobre versões de um novo plano de paz proposto por Nixon, um porta-voz norte-vietnamita

contestou: Que plano? Todos sabem que o plano de Nixon é intensificar a guerra nos dois setores do Vietnã, concluir a política de vietnamização e manter o regime títere de Nguyen Van Thieu em Saigon.

AS TROPAS DO VIETNÃ

O contingente militar norte-americano no Vietnã diminuiu em 2 200 homens, passando a um total de 42 400 mas a Força Aérea aumentou em 100 soldados. Uns 3 400 deverão regressar aos EUA nas próximas semanas. Existem atualmente uns 100 mil homens a bordo de unidades navais, infantas da marinha e pessoal da Força Aérea em águas do Vietnã e bases na Indochina.

Chefe sindical peronista preso por atirar assento na arena

Um dirigente sindical peronista foi preso e multado em 500 pesetas (7,95 dólares) por lançar uma almofada que servia de assento na arena de uma praça de touros em Madri. Estanislao Rosales, um dos cinco dirigentes sindicais que vieram conferenciar com Peron sobre as eleições argentinas, foi preso junto com outros estrangeiros. Os chefes sindicais foram às touradas depois de almoçar com Peron, que lhes acompanhou.

DEMISSÃO EM MASSA

Enquanto isso, na Argentina, os 60 mil médicos do país iniciaram um novo plano de luta que poderia chegar à renúncia em massa de todos os membros do sindicato, que desempenham funções em dependências sanitárias do estado. O comitê da Confederação Médica Argentina aprovou o plano durante o fim de semana num outro passo

da sua campanha contra uma nova legislação sanitária que traz desvantagens para o sindicato. A ofensiva dos médicos incluiu no mês passado uma greve de 36 horas e outra de 72, sem que se chegasse a um entendimento.

A SITUAÇÃO CRÍTICA

"Aproxima-se rapidamente a hora crítica da situação política argentina, disse o jornal "El Mercurio", de Santiago do Chile, falando sobre a data fixada por Lanusse para que todos os candidatos presidenciais devem estar no país antes de 25 de março. O diário diz que depois de Peron ter rechaçado o seu regresso, parece agora estar evoluindo na sua posição e inclusive seu representante pessoal na Argentina, Hector Campora, já disse que o general pode voltar a qualquer momento.

Paraguai dá extradição ao maior traficante de heroína do mundo

O tribunal de apelações de Assunção concedeu a extradição de August Joseph Ricord, frances de 61 anos, reclamado pelas autoridades de ser um dos maiores traficantes mundiais de heroína. Ricord foi preso em março de 71 e a demora em conceder a extradição deu lugar a denúncias públicas de que o governo do presidente Alfredo Stroessner resistia em satisfazer ao pedido norte-americano pois funcionários deste país estariam implicados no tráfico de drogas.

Este envolvimento foi especificado pelo colunista norte-americano Jack Anderson, que citou um informe da

CIA como principal fonte para denunciar que oito generais, almirantes e membros do gabinete paraguaio estavam envolvidos. Ricord proprietário de um hotel em Assunção e de um restaurante em Buenos Aires foi acusado de introduzir ilegalmente heroína no país. Funcionários da embaixada norte-americana tinham declarado, antes da extradição: "O maior problema na relação entre Paraguai e os EUA é o de narcóticos e o caso Ricord." Ricord permanecia recolhido na sua cela especial porque não estava em condições de pagar a mais alta fiança já determinada no país: 40 milhões de guaranis (317.470 dólares).

Noticiário de bolso

Mansão para o descanso dos soviéticos Na Irlanda, minas mataram dois soldados

A União Soviética adquiriu uma mansão frente ao mar em Deauville, um dos balneários mais caros e luxuosos da França. O embaixador Abrassimov será o primeiro funcionário russo a descansar em "Vila Albafroz", um palacete com doze quartos rodeado por um parque de 1 000 metros quadrados.

O local, destinado ao descanso do pessoal diplomático soviético, foi negociado diretamente entre seus proprietários e a embaixada, sem intervenção de agência alguma. O preço é estimado em 156 000 dólares. Deauville encontra-se sobre a costa do Canal de Mancha.

Minas terrestres provavelmente colocadas pelo Exército Republicano Irlandês, mataram dois soldados britânicos. Poucas horas antes o exército tinha informado sobre uma dramática redução da violência terrorista desde que as tropas invadiram os baluartes do IRA. Os militares diziam que as explosões tinham se reduzido em cinquenta por cento e os tiroteios em uns setenta e cinco por cento nas duas semanas em que o exército fez a invasão. Os dois soldados estavam patrulhando no distrito católico de Andersonstown, Belfast, quando pisaram num arame provocando a explosão das minas.

Prisão perpétua para 2 mulheres sequestradoras

Um tribunal militar israelense condenou ontem duas mulheres árabes a prisão perpétua por haverem participado no sequestro de um avião belga desviado para Israel em maio passado. O presidente do Tribunal, tenente Coppel Aharon Alpern, revelou que um membro do Tribunal havia optado pela pena de morte sob a seguinte argumentação: a morte desalentaria os sequestradores no futuro, estaria de acordo com a magnitude do crime, vingaria a morte de uma passageira e impediria a possibilidade de que os árabes sequestrassem outro avião com a finalidade de exigir a libertação das mulheres. As acusadas e dois cúmplices apoderaram-se do avião belga sobre a Iugoslávia e durante 21 horas, em Lod, tentaram trocá-lo por 317 guerrilheiros árabes presos em Israel. Alpern declarou: com todo direito esperamos que o mundo atue contra os piratas aéreos com a maior severidade da lei, e devemos dar um exemplo. Só por um milagre não culminou numa terrível calamidade... as acusadas não evidenciaram nenhuma oposição prática à ação, mais cooperaram plenamente."

Judeus: Nixon conseguiu mudar a política da URSS

O governador de Nova York, Nelson Rockefeller, declarou ontem que a liberalização da política soviética com relação à emigração de judeus foi resultado de um acordo alcançado na reunião do presidente Nixon com os dirigentes do Kremlin. Numa entrevista à Imprensa, quando regressou de uma viagem a Israel, o Governador de Nova York, que é presidente do Comitê para a reeleição do presidente Nixon naquele Estado, afirmou que o acordo foi efetuado através de um entendimento verbal. Fontes extra-oficiais em Moscou declararam em março que o Kremlin, propunha-se a permitir a saída de 30.000 judeus este ano, de maneira que o acordo revelado por Rockefeller representa um aumento de 5.000.

A participação do exército chinês entre a população

O exército chinês foi colocado firmemente na estrutura do poder. Uma visita à sede da divisão 196 do Exército Popular Mostra a dualidade civil-militar seus membros sentam nos comitês revolucionários, desde os mais altos escalões do Governo até elementos da comuna ou distrito, como parte de uma organização formada por militares, operários e camponeses. A divisão 196 se dedica à agricultura e à manufatura, ajuda os lavradores das redondezas nas suas colheitas e colabora com o Governo através de representantes em comitês administrados por comunas, distritos e municípios.

O Exército de Libertação Popular é também provavelmente muito maior que os 2,9 milhões de homens calculados no ocidente. Os chineses dizem que a União Soviética concentrou um milhão de soldados na fronteira norte da China, mas é improvável que ela tenha menos do que esse número concentrado no mesmo lugar. Não há cifras definitivas pois em cada cidade, aldeia ou zona rural, observa-se membros do exército de uniforme e às vezes atendendo um camponês, ajudando na colheita.

A direção diz que o exército deve ser a escola de cada um; em cada escola o exército deve estudar assuntos políticos e militares, elevar seu nível educativo e dedicar-se também à agricultura e outras ocupações paralelas, fazendo funcionar fábricas pequenas para elaborar produtos que sirvam às necessidades locais; o exército deve também realizar trabalhos de massa e participar de movimentos educativos nas fábricas e aldeias. Esta última frase introduz o exército na estrutura política em todos os níveis no país.

O vice-comandante da divisão 196, Keng Yu-Chi, ao mostrar como participa em muitas atividades civis, disse que o principal dever é preparar-se para defender a China militarmente e liberar Taiwan. O período de instrução é de oito a nove meses ao ano, dedicando-se o resto, dois ou três meses, a ajudar os civis na produção; além das explorações agrícolas maneja as mesmas divisões e os comitês em que participa.

As condições de vida são duras. Oficialmente não existe hierarquia. Os chefes são classificados de comandante de seção, comandante de batalhão, etc. O exército chinês orgulha-se de ter unificado todos os calibres de suas armas ligeiras, do fuzil à metralhadora. Qualquer invasor da China não encontraria um exército tradicionalmente organizado, mas dissolvido no povo, vivendo nos locais de combate e atacando com unidades pequenas para depois se dispersarem.

Noticiário fornecido pelo Associated Press



*TRES NOMES FEIOS QUE O BESC USA PARA AGREDIR PROBLEMAS FINANCEIROS.

Se você tem vontade e terreno para construir a casa própria, o Besc chama Recon.

Recon residencial financia o material, lhe dá 12 meses de carência e 84 para amortizar.

Com a intensificação da atuação, em nosso Estado, do Plano Nacional de Saneamento PLANASA, quem produz ou distribui material de construção vai precisar de capital de giro e fixo para enfrentar a grande demanda.

E quando isso acontecer, novamente o Besc vai apelar para o seu feio vocabulário e chamar Regir e Reinvest.

Sua empresa livra-se do problema financeiro e amortiza a dívida em prazos que vão de dois a seis anos.

Procure o Besc. Ele agride apenas a falta de dinheiro.

Os amigos, ele trata com muito carinho.



BESC
Banco do Estado de Santa Catarina S.A.

Florianópolis - Rio - São Paulo e 39 agências no Estado.

LETRAS DE CAMBIO

FIVAP

LIQUIDEZ IMEDIATA

Ten. Silveira, 21 - Salas 4 e 5 - Fone 2965

Para mostrar toda a sua alegria pela fabricação do 1.000.000º Fusca, a Volkswagen está distribuindo 10 Fuscões zero. Um deles será de quem tiver o Fusca mais antigo fabricado no Brasil.

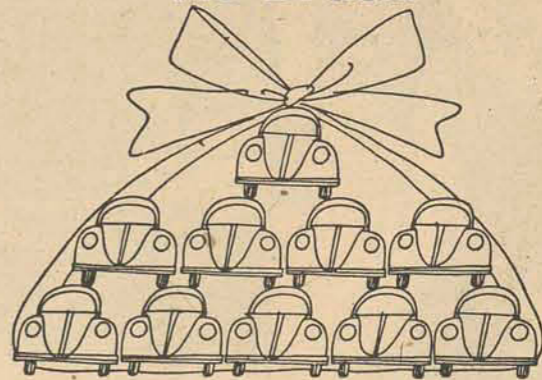

Os outros 9 são para os que vierem até nossa Revista preencher um simples cupom. Venha logo. O prazo termina em 15.8.72.

C. Ramos S/A - Comércio e Agência
Rua Cel. Pedro Demoro, 1466 - Estreito
Fones: 6381 - 6244
Rua João Pinto, 11 - Centro
Fone 3641



Capital pára no feriado

As repartições públicas federais, estaduais e municipais sediadas em Florianópolis, assim como os estabelecimentos bancários, o comércio e a indústria não funcionam no dia de hoje, data consagrada à assunção de Nossa Senhora e feriado municipal. Trata-se de um dos quatro feriados religiosos que o município tem direito de escolher, segundo a lei no. 832, de 27 de junho de 1967.

O ESTADO trabalhará normalmente, circulando amanhã.

Menor é preso com maconha

Em nova "blitz" realizada no final da semana em Florianópolis pela Delegacia de Repressão aos Tóxicos, foi preso em flagrante um menor de 17 anos (M.O.), fumando maconha nas proximidades da Chácara da Espanha, bem no centro da Cidade.

O menor portava um pacote de aproximadamente cinco "dólares", embrulhados disfarçadamente.

Os quatro comissários da Delegacia, após constatarem a idade do M.O., conduziram-no ao órgão de repressão, a fim de tomarem as providências cabíveis.

Grupo Besc vai ser ampliado

Durante reunião realizada ontem pelos dirigentes do Grupo Financeiro Besc, foi analisada a implantação de duas novas subsidiárias do Grupo: a Bescomar, empresa de comercialização externa, nos moldes de trade company, que servirá de intermediária na colocação de produtos catarinenses no mercado internacional e uma outra empresa para tratar de assuntos ligados à comercialização da área do aterro da Baía Sul.

Higiene do mercado está preocupando sanitarista



O Secretário da Educação, Professor Carlos Augusto Caminha, retornará às atividades nos próximos dias, segundo ele mesmo anunciou, no último domingo, em sua residência, à reportagem de O ESTADO.

Afastado fisicamente do cargo há 5 meses, em consequência do desastre aéreo de Chapecó, o Secretário da Educação passou o domingo com a família, dentro de um clima de grande emoção. Preso ao leito do hospital para tratamento médico, retornava ao lar para passar o Dia dos Pais em sua casa.

A sensação de estar novamente no seio da família é algo realmente emocionante — disse. E lembrou, mais adiante, que seu primeiro pensamento foi o retorno ao dia 13 de março, quando deixava a família e a casa para mais um compromisso oficial, sem imaginar que passaria longo período afastado.

A maior festa, contudo, foi dos filhos do Professor Carlos Augusto Caminha, que tinham dois motivos de profundo significado para comemorar: o Dia dos Pais e o retorno ao lar.

RECUPERAÇÃO

O sr. Carlos Augusto Caminha entende que sua recuperação total é questão de tempo e já se prepara para os trabalhos que o esperam na Secretaria da Educação.

Caminha deixa hospital e logo voltará à Educação

O diretor do Departamento Autônomo de Saúde Pública, sr. Genovêncio Mattos, avistou-se com o Prefeito Ary Oliveira, a quem manifestou a preocupação das autoridades sanitárias sobre as condições higiênicas do Mercado Público. Solicitou que o Prefeito determinasse a execução de serviços de melhoramento no depósito de lixo do mercado, o que foi feito de imediato.

O Prefeito informou que os fiscais da Prefeitura vão atuar com maior rigor na observância dos aspectos higiênicos das dependências do Mercado Público.

TESTE DE COTONETE

Por outro lado, os comandos sanitários do DASP vão receber brevemente novos equipamentos técnicos, que possibilitarão determinar as condições de higiene nos estabelecimentos públicos do Estado, espe-

Por enquanto, aguarda apenas ordem médica, pois precisa, ainda, de tratamento para restabelecer completamente a perna esquerda, que havia ficado paralisada durante o acidente. Caminhando lentamente, o Professor Carlos Caminha considerava o problema superado.

SUBSTITUIÇÃO

Referindo-se à atuação do professor Espiridião Amim Helou Filho durante o período de seu afastamento, o Secretário Carlos Caminha afirmou que "durante a minha ausência física continuei, mesmo no Hospital de Caridade, orientando o trabalho lá realizado".

Uma das minhas preocupações no início do mandato — acentuou — foi a de criar uma equipe capaz de resolver qualquer tipo de problema existente dentro da Secretaria, com a ausência do Secretário.

E, mais adiante, disse o Secretário: "Os trabalhos continuaram sem interrupção, durante esse tempo em que estive ausente, e quero aproveitar para louvar todos os funcionários, pois eles fizeram um trabalho grandioso. Elaboraram, inclusive, até altas horas da madrugada, o Plano Setorial de Educação, que foi iniciado ainda na gestão do falecido professor Simão José Hess."

REPERCUSSÃO

O Secretário falou, também, sobre o pronunciamento feito pelo Deputado Fernando Bastos, na Assembléia Legislativa, revelando que "o parlamentar focalizou, realmente, os pontos mais importantes no que se refere à Secretaria da Educação".

Abordou, também, a organização do Serviço de Tele-Educação, com mais de 100 rádio-postos montados no Estado, com monitores para o atendimento dos alunos e 10 telepostos orientados pela Secretaria.

TRIBUNAL

Ao ser interrogado sobre a anunciada nomeação para o Tribunal de Contas, disse que desconhece a procedência da notícia. Acentuou que "está para servir a Santa Catarina pois o dirigente é meu grande e leal amigo".

cialmente bares, restaurantes, fiambrerias e similares.

O aparelho a ser utilizado, conhecido como "teste de cotonete", estará condicionado numa pequena valise, em condições de efetuar facilmente exames bacteriológicos, para serem operados por auxiliares de saneamento e guardas sanitários especialmente treinados.

O diretor do Departamento, sr. Genovêncio Mattos, informou que o mesmo teste está sendo empregado atualmente nos Estado do Paraná, tendo revelado que 80% dos estabelecimentos visitados apresentavam precariedade de higiene.

Os comandos sanitários vão ser adestrados durante todo o corrente mês, a fim de que as operações sejam iniciadas em setembro em vários municípios catarinenses.

Fontana reassume seu cargo

Após uma viagem particular de cerca de dois meses por vários países da Europa, reassumiu ontem o posto de Vice-Governador do Estado o Sr. Atílio Fontana.

O Vice-Governador declarou que "a imagem do Brasil no exterior é a de um país em franco desenvolvimento", acentuando que pôde constatar o interesse de várias empresas européias na aplicação de seus capitais em território brasileiro.

Velma Richter dá recital

Está confirmado para às 20h30min de segunda-feira, no Teatro Álvaro de Carvalho, o recital da pianista Velma Richter, que será acompanhada pela Orquestra de Câmara da Universidade Federal de Santa Catarina.

Velma Richter, catarinense radicada nos Estados Unidos, já se apresentou em vários países, possuindo fama internacional. Nos Estados Unidos já deu recital inclusive no Carnegie Hall.

A pianista já se encontra em Florianópolis, devendo no decorrer da semana ensaiar com a Orquestra de Câmara da Ufsc as peças de Beethoven, Prokofiev, Chopin, Sherzo e Bach, que executará no TAC.

Arena da Capital se reúne hoje

O Diretório Municipal da Arena desta Capital estará reunido às 9h30min de hoje, em sua sede partidária, segundo convocação do presidente em exercício, vereador Aldo Belarmino.

Na pauta do encontro destaca-se a fixação de diretrizes com vistas a escolha dos candidatos ao Partido às eleições municipais de novembro. Extra-oficialmente, informou-se que a Arena deverá concorrer em Florianópolis com cerca de 20 candidatos a vereador.

Teólogo diz que a pedra "fenícia" não é autêntica

— Agora já não acredito mais na autenticidade da pedra.

A declaração é do frei Simão Voigt, professor de Teologia no Teologado Franciscano de Petrópolis, que veio a Santa Catarina tentar desvendar o mistério dos hieróglifos gravados numa pedra recentemente encontrada num sambaqui em Gaspar, tida por alguns estudiosos como uma prova da passagem dos fenícios pela região. Até domingo passado, quando estava em Blumenau, frei Voigt aceitava a possibilidade de realmente ter encontrado um resquício da presença dos povos semíticos em Santa Catarina. Porém, ontem, ao chegar a Florianópolis procedente de Blumenau, à procura do padre João Alfredo Rohr, suas dúvidas deixaram de existir.

Com as informações que recebeu do arqueólogo, sobre a formação arqueológica do Estado, ele concluiu que a pedra não é autêntica: é pouco consistente e as gravações foram feitas recentemente. Resta saber agora quem a colocou no sambaqui, mas isso não o preocupa.

IMPRESSOADO

Frei Simão Voigt, natural de Canoinhas, formado em 1957 com especialização em textos da Sagrada Escritura — possui diploma de cursos em Roma e Jerusalém —, conta que o seu interesse pela pedra encontrada em Gaspar surgiu numa das suas aulas no Instituto de Teologia.

— Um aluno me falou do achado, ao retornar das férias. Disse-me que trazia inscrições fenícias e a princípio não acreditei dizendo-lhe inclusive que esquecesse o assunto. Mas ele insistiu e me mostrou uma fotografia. Logo reconheci alguns caracteres que realmente se parecem com um dos alfabetos fenícios. Então fiquei impressionado e me entusiasmei em ver e tocar naquilo que estava na foto. Concluí que necessariamente eu teria que olhar para crer.

Impulsionado pelo interesse que despertara, frei Voigt chegou em Gaspar na última terça-feira. Entrevistou muita gente mas obteve poucas informações, ficando apenas com a certeza de que a pedra havia sido achada nas proximidades de um sambaqui. Somente no domingo pela manhã ele conseguiu tê-la em mãos e viu que não era tão consistente quanto pensava e os hieróglifos se pareciam mais com traços desenhados recentemente do que propriamente uma escrita pré-histórica.

Para confirmar que a pedra era mais um achado "sem importância" a exemplo de "descobertas", frei Voigt tomou emprestado do chefe do Inera de Gaspar e a analisou à luz das informações fornecidas pelo arqueólogo João Alfredo Rohr.

— Agora eu já não acredito mais na autenticidade da pedra. Para mim o assunto está encerrando. A estória do seu achado é meia enrolada mas já está tudo claro.

Disse o religioso que a sua constituição não é basáltica e além do mais a gravação, muito nítida — com traços bastante visíveis — não deixa dúvidas quanto à sua pouca idade. Explicou que uma pedra da época dos fenícios para durar até hoje, teria que ser muito dura, e conseqüentemente as gravações que porventura estivessem juntas, logicamente sofreriam alterações.

DÚVIDAS

Contudo, declarou frei Simão Voigt, ainda não estão afastadas as hipóteses sobre a passagem dos fenícios por Santa Catarina. Enquanto não se tem uma prova "todas as possibilidades que aparecem devem ser pesquisadas. Tudo merece o risco de uma investigação e perda de tempo".

— Enquanto não houver uma comprovação nós continuaremos não acreditando. Se algum dia alguém conseguir provar, ótimo. Por isso é que resolvi vir aqui beliscar a isca...

A.GONZAGA E ITAG FIRMAM CONVÊNIO



Às 14 horas de ontem, na Reitoria da UDESC, foi assinado um convênio entre o ITAG - Instituto Técnico de Administração e Gerência - e a A. Gonzaga S/A Engenharia e Incorporações Imobiliárias.

Pelo convênio firmado, o ITAG prestará serviços de auditoria àquela empresa, que já entregou mais de 600 unidades habitacionais a Florianópolis.

Assinaram o convênio, pela UDESC o Magnífico Reitor Celestino Sachet, Prof. Ary Canguçu de Mesquita, Diretor da ESAG e o Professor Carlos Passoni Júnior, Diretor do ITAG. A A. Gonzaga esteve representada pelos seus Diretores, Admar Gonzaga, Comandante Armando Luiz Gonzaga e Dr. David da Luz Fontes, além do chefe do Departamento de Mercado, Dr. Rogério Zoschke.

JOALHERIA ROBERTO MULLER



Para o dia do papai o presente é um relógio despertador de pulso TECHNOS — O suíço mais pontual do mundo.

RUA TRAJANO 4-C - FLORIANÓPOLIS

MONTEPIO DA FAMÍLIA AERONÁUTICA BRASILEIRA

Lembrete: não esqueça de manter em dia sua mensalidade. Ela assegura sua própria Renda Mensal e, o que é importante, a tranquilidade futura de sua família.

Rua Tenente Silveira, 21 - sala 109
Centro Comercial de Florianópolis
FLORIANÓPOLIS - SC

PEÇA SILENTOQUE. MAS NÃO ESQUEÇA DE DIZER PIAL.

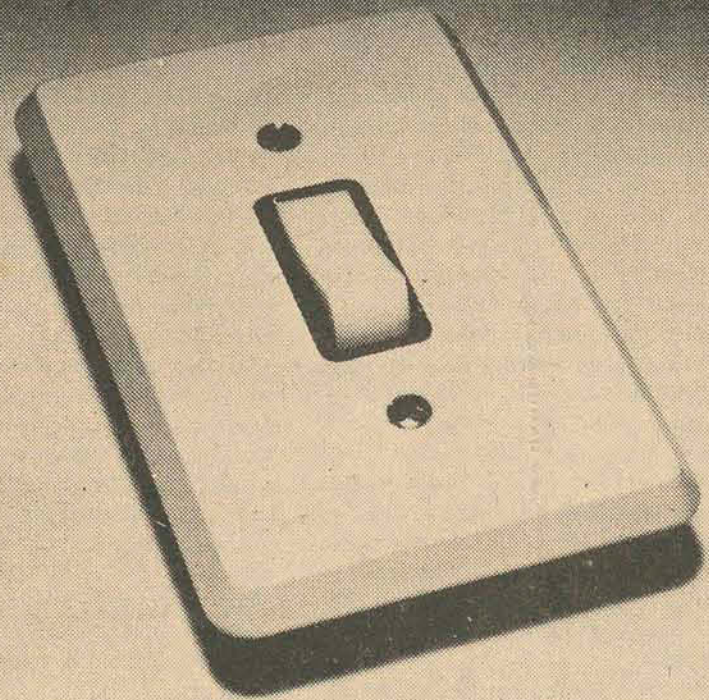

O verdadeiro Silentoque tem a marca Pial. É o mais perfeito interruptor de luz. Silentoque tem contatos de prata soldados eletronicamente. E você já pode encontrar Silentoque Pial em qualquer casa do ramo que venda produtos de qualidade. Pergunte sobre Silentoque Pial ao seu electricista de confiança. Ele vai dizer que Silentoque é Pial. Os outros são só um pouco parecidos.

PIAL

INDÚSTRIA E COMÉRCIO S/A
Av. dos Carinás, 371 - São Paulo
Fones: 61-1196/61-1197/61-1198

Representante para Florianópolis — RUSCHMANN & CIA.
Rua Pedro Ivo, 423 — 160. — Tels: 22-2485 e 3-9320
Curitiba — PR. — Core 8289

Representante para o interior do Estado
R. SCHNORR S. A. — Rua Tenente Silveira, 119
Tels: 3533 e 3982 — Florianópolis — SC. Core 0059

Cartas

ROTARY

Comunicamos a V. Sa. que no dia 22 último esteve em visita oficial ao Rotary Clube do Estreito o nosso companheiro Otávio Celso Rauen, Governador do Distrito no. 465. Nessa oportunidade foi desenvolvido o seguinte programa: às 17 horas — reunião com o presidente e secretário; às 18 horas — reunião de assembleia do clube e às 20 horas jantar festivo. Rui Benvenuto Pimentel, presidente da Comissão Distrital de Relações Públicas.

FIDESC

Temos a satisfação em participar a V. Sa. que, na reunião extraordinária do plenário da Fundação Intermunicipal para o Desenvolvimento de Santa Catarina — Fidesc — realizada para deliberar sobre a eleição do novo Conselho Curador, Presidente e Secretário Geral, resolveu por unanimidade prorrogar, efetivando no cargo de Secretário Geral, o senhor Sérgio Alexandre de Oliveira.

A decisão tomada pelo plenário, fundamenta-se no interesse administrativo para que possa haver uma coincidência de mandatos e gestões com os futuros prefeitos municipais, que serão empossados no mês de janeiro de 1973.

A diretoria da Fidesc eleita para reger os destinos da entidade, durante o biênio 1970/72 e que teve o seu mandato prorrogado, fica assim constituída: Presidente de Honra, sr. Octair Becker, ex-prefeito de São Bento do Sul; Vice-Presidente, sr. Harald Karmann, prefeito de Joinville; Vice-Presidente de Honra, sr. Mário Yung, prefeito de Pomerode; Presidente, sr. José Camargo, prefeito de São Francisco do Sul; 1.º Vice-Presidente, sr. Eugênio Victor Schoickell, vice-prefeito de Jaraguá do Sul; 2.º Vice-Presidente, sr. Anselmo Kraisch, prefeito de Luiz Alves; Secretário Geral, sr. Sérgio Alexandre de Oliveira, economista; Membros Efetivos: sr. Oreith Bollmann, prefeito de São Bento do Sul; sr. Ilton Steingraben, prefeito de Corupá; sr. Norst Alter, prefeito de Campo Alegre; sr. Álvaro Spitzner, prefeito de Rio Negrinho; sr. Aldo Romeu Passold, prefeito de Schoröder; sr. Ivo Bramorski, prefeito de Massaranduba e sr. Paulino João de Bem, prefeito de Guaratirim; Suplentes: sr. Luiz Carlos Garcia, vice-prefeito de Joinville; sr. Abílio de Almeida, prefeito de Araquari; sr. Lebon Luiz Duvoisin, prefeito de Guarua; sr. Thiago Aguiar, prefeito de Barra Velha; sr. Abelardo Corrêa, prefeito de Penhas; sr. João dos Santos Vieira, prefeito de Piçarras e sr. Hans G. Mayer, prefeito de Jaraguá do Sul.

Colocamo-nos inteiramente ao dispor de V. Sa., renovando os nossos protestos de estima e consideração. Sérgio Alexandre de Oliveira, Secretário Geral da Fidesc.

UMBANDA

Seguidor de estudos profundos sobre filosofia-religião — ciência Umbanda e como assinante do jornal O ESTADO, venho demonstrar minha repulsa pelo uso indevido do nome Umbanda em assuntos futebolísticos. Umbanda é amor, justiça e caridade. Favor retificar noticiário sobre "Umbanda magia negra". José Rodrigues de Araújo.

OLÍMPICO

O Grêmio Esportivo Olímpico, contando com a colaboração das Normalistas do Colégio Normal D. Pedro II, estará realizando nos próximos dias 26 e 27, os festejos alusivos aos seus 53 anos de fundação.

Constam do extenso programa elaborado, uma série de atrações, como ginkana, bingo, roda da fortuna, carrossel, pescaria, caixa de surpresas, desfiles de modas. Nos dias estarão funcionando também serviços de bar, restaurante e café, além de barraças com chopp, doces e cachorro quente. Destacamos na parte esportiva competições de atletismo inter-colegiais e outras atrações. Depto. de Relações Públicas do Grêmio Esportivo Olímpico.

O ESTADO

Diretor: José Matusalém Comelli

Editor-Chefe: Marclio Medeiros, filho

Os problemas do trânsito

As alterações introduzidas na orientação do trânsito, nesta Capital, estão sendo, felizmente, bem aceitas, depois da natural confusão dos primeiros dias, que, entretanto, não tiveram maiores consequências além das preocupações dos condutores de veículos e do trabalho excepcional dos guardas. Aliás, é de elogiar a maneira como o DETRAN conseguiu ordenar os serviços, informando convenientemente os motoristas e mantendo, guardadas, nas esquinas das ruas cujo sentido do tráfego foi modificado.

A verdade, porém, é que tudo já tende a normalizar-se e já se ouvem opiniões favoráveis às providências assim tomadas pelo órgão encarregado da direção e fiscalização do trânsito na cidade.

É certo, todavia, que tais providências não serão perfeitas, como o requer uma boa ordem no movimento crescente que se verifica nas ruas centrais de Florianópolis, sob o constante aumento do número de carros incorporados ao já espantoso número dos que circulam nas vias públicas da Capital.

As medidas que ora são introduzidas pelo DETRAN terão de ressaltar-se, é claro, de outras circunstâncias, entre as quais as próprias duma velha cidade que se despriu há poucos anos começou a despír-se das antigas roupagens coloniais, retificando suas ruas e praças e disciplinando as novas construções. Haja vista estreita a rua Conselheiro Mafra, em a qual mais sensível se tornou a serieda-

de do problema do trânsito.

Já agora, porém, a Prefeitura dirige suas preocupações para esse fato e associa esforços, através de seus setores de serviços públicos, aos aplicados pelas autoridades do DETRAN, no sentido de atender de imediato às exigências do inconstante aumento do número de veículos.

As recentes obras da Prefeitura — especialmente as que acabam de inaugurar-se na rua Francisco Tolentino e nas imediações do Mercado Público — já revelam aquela diretriz de uma cooperação harmônica com os serviços de orientação do trânsito. O desafogo conseguido na regularização do intenso movimento de veículos procedentes do Continente para o centro da cidade é um dos bons efeitos dessa coordenação dos planos administrativos e representa excelente indicação de que agora se intercompreendem a Municipalidade e o DETRAN.

Outras obras virão, anunciadas há poucos dias, pelo Prefeito Ary Oliveira — e sempre na intensão de facilitar soluções ao problema que ultimamente aflige o repon-sáveis pela segurança do trânsito e do público. De sorte que, embora condicionadas às atuais condições apresentadas pelo traçado do antigo sistema viário, melhorando como o tem sido possível, as providências adotadas pelas autoridades, que estabeleceram as recentes alterações na circulação de veículos em algumas ruas, foram recebidas com agrado.

É que, sem dúvida, significam que o problema citadino não está relegado ao futuro ou a outras oportunidades, mas se acha em pauta para que seja resolvido prioritariamente.

Mais definitivas medidas constituirão, evidentemente, ulteriores deliberações, desde que se completem obras ora em andamento ou previstas, inclusive o novo sistema viário que será aberto à cabeceira da ponte, na Ilha, com a construção da prometida praça ajardinada.

Por outro lado, está em vias de organização o Conselho Municipal de Desenvolvimento, órgão de que muito se deve esperar, uma vez que lhe cumprirá o estudo e esquematização das necessidades urbanas e suburbanas, com vistas no interesse da expansão social, econômica e turística do Município de Florianópolis. Até lá, já nos podemos felicitar pelo que vêm realizando, os órgãos executivos da Prefeitura, sob a honrada administração do Prefeito, cuja gestão tem vindo ao encontro da expectativa de seus munícipes.

E, visto que o nosso objetivo de momento é focalizar aspectos da complexa questão do trânsito, não deixaremos de insistir no auspicioso feito, já manifesto, dessa convergência de ações da Municipalidade e das autoridades daquele setor estadual de segurança, numa causa que tem compreensível repercussão no desenvolvimento de Florianópolis.

Coordenação turística

Compete, efetivamente, ao DEATUR a coordenação da política do Turismo em Santa Catarina, supervisionada pela Secretaria do Governo. E tanto o Diretor Geral Rubens Nazareno Neves, que atualmente orienta aquele órgão, como o Dr. Orlando Bertoli, que presta especial atenção ao desenvolvimento turístico no Estado, tem proporcionado à iniciativa privada uma assistência muito estimuladora, favorecendo, por todos os meios possíveis, a cooperação empresarial no aproveitamento inteligente e imediato dos potenciais com que foi beneficiada pela natureza a terra catarinense.

Mas o desafio continua e, se bem já se contém em apreciável número os homens de empresa que participam desse esforço visando ao êxito da implantação do Turismo em Santa Catarina, são ainda imensas as possibilidades abertas à esclarecida presença da cooperação particular. Particularmente a nossa Ilha parece ter sido destinada mesmo pela Providência às finalidades turísticas, dentro de suas peculiaridades naturais e de encantadora atração.

Lembro-me frequentemente dum episódio que há cerca de trinta anos, me convenceu ainda mais de que Florianópolis possui as condições essenciais para ser uma cidade especialmente votada à exploração econômica dum grande centro de turismo. Estávamos em 1941, se não me falseia a memória, passou em Florianópolis, em trânsito, para o Rio, o Diretor Nacional de Turismo do Uruguai. Circunstâncias que não vêm ao caso me permitiram contato demorado com esse cidadão, a quem pude mostrar diversos recantos da nossa Ilha. E nunca esquecerei o deslumbramento daquele homem ao descortinar, do alto do morro da Lagoa da Conceição, o lindo panorama que se lhe apresentava, num dia de céu claro e horizontes iluminados. — "Que maravilha!" — exclamava o visitante, quase em êxtase. — "E os senhores não a aproveitam, mostrando-a ao mundo! Nós — prosseguia — no Uruguai, para manter turismo, temos de criar, de construir, as atrações. Mas vocês têm tudo, nesta Ilha, porque a Natureza prodigamente lhes dá — e que fazem?"

Exato. Que fazíamos? Esperávamos oportunidades, mesmo porque, para um boa implantação não bastam as condições físicas, naturais, — é necessário mais e principalmente maturidade de consciência, mentalidade coletiva afeiçoada ao sentido da implantação.

Santa Catarina se debatia, porém, frente a problemas que reclamavam prioridades e o grande público, não sem razões, não compreendia que, sobre questões de vital e imediato interesse prático, viessem a situar-se preocupações com o Turismo, contra o que era comum uma conceituação da má vontade generalizada.

Agora, porém, é certo que a hora do Turismo chegou para Santa Catarina — e não só as esferas administrativas, mas ainda o público em geral já tem a consciência de quanto importa, transformado sem serviços de grandes compensações econômicas, uma política de incremento ao Turismo. Nem lhe falta o resolutivo empenho do Governador Colombo Salles, que lhe reservava já no seu Projeto Catarinense de Desenvolvimento, parte considerável de esquematização.

Assim, o desenvolvimento desse relevante setor oficial, que conquista dia a dia maior apoio dos círculos empresariais, se apresta para maiores promoções. O preparo de pessoal especializado, por exemplo, se colima, agora, através de cursos como o de guias turísticos, cuja necessidade está absolutamente fora de dúvidas.

Aliás, é um passo obrigatório para a organização de eficiente serviço, nos moldes dos que existem em todos os países em que se recebem os visitantes, orientando-os acerca do que lhes convém à estada feliz e confortável. Depois a colaboração geral do público, pelas próprias solicitações da alma acolhedora, que é a de nossa gente, fará o resto, mostrando a todos quantos venham até nós a paradisíaca natureza de nossa terra e também a formação moral, a nobreza de sentimentos e a superioridade de nosso convívio social.

Gustavo Neves

Empresa Editora O ESTADO Ltda.

Administração, Redação e Oficinas: rua Felipe Schmidt, 116 — Florianópolis — Caixa Postal, 139 — Telefones: 3022 (Administração) e 4139 (Redação) — Endereço Telegráfico ESTADO — SUCURSAIS: Blumenau: rua 15 de novembro, 304 — 30, andar — conjunto, 303; Caçador: Avenida Rio Branco, 465; Criciúma: Avenida Getúlio Vargas, 312; Joinville: rua 15 de novembro, 799. REPRESENTANTES: Rio de Janeiro: Representações A.S. Lara Ltda. — Avenida Almirante Barroso, 63 — conjunto 1910; São Paulo: Representações A.S. Lara Ltda. — Avenida São João, 1333 — 40, andar — conjunto 44; Curitiba: C. A. Marques — Praça Osório, 45 — 90, andar — conjunto 907 — Edifício Ana Cristina; Porto Alegre: Propal — Propaganda Representações Ltda. — rua Coronel Vicente, 456. Preços: número avulso CR\$ 0,50; assinatura anual CR\$ 60,00.

O ESTADO não aceita para publicação colaborações em forma de artigos assinados que não forem solicitados, não se responsabilizando pelos originais enviados à Redação.

Política

Controvérsia sobre o número de vereadores

Os meios políticos parecem tomados de surpresa por uma dúvida que só agora é levantada com objetividade, embora devesse ter sido esclarecida antes do início da fase de seleção dos candidatos à recomposição das Câmaras Municipais. Qual o número de vereadores e ser eleito, em cada município, para o próxima legislatura? A esse respeito há uma série de princípios e regras legais que naturalmente precisam ser levadas em consideração.

A lei diz que o número de vereadores, que nunca excederá de 21, será definido de acordo com o eleitorado existente no município. Essa base de cálculo é variável. No último dia 6, por exemplo, encerrou-se o prazo do alistamento eleitoral. As previsões são de que o volume de eleitores inscritos em todo o Estado sofreu um aumento de cerca de 20%. Desta forma, em alguns municípios, ou na maioria deles, deverá ocorrer um acréscimo de cadeiras no Legislativo. Conhecido o eleitorado, sabe-se, por uma proporcionalidade já regulada em lei, qual deverá ser o número de vereadores. Mas ainda assim resta outra dúvida: quem fixará este número?

Tradicionalmente tem sido a Assembleia Legislativa. O deputado Nelson Pedrini formulou, a esse respeito, uma consulta à Procuradoria da Casa. A

resposta veio confirmar a tradição. A competência para fixar o número de cadeiras a serem preenchidas nas Câmaras é da Assembleia, que deverá logicamente obedecer a regra de que a decisão tem que ser tomada em uma legislatura com validade para a seguinte. Algumas Câmaras, louvando-se em certidões de cartórios eleitorais, já adiantaram-se e pediram à Assembleia homologação de seu novo quadro de vereadores. Mas o presidente do Legislativo estadual, mesmo assim, viu-se embaraçado com o problema.

A rigor, o assunto deveria ficar esclarecido antes do próximo dia 27. Naquela data os partidos deverão ter realizado convenções em todos os municípios onde apresentarão chapas para concorrer a prefeito e vereador. E o número de candidatos a vereador dependerá do total de vagas. Os partidos tem a faculdade de registrar até dois candidatos para cada vaga a preencher.

Para fixá-las, a Assembleia não pode tomar por base as certidões que posam ser fornecidas diretamente pelos cartórios eleitorais, ou os documentos com que os municípios instruem os seus processos. A comprovação do eleitorado é feita pelo Tribunal Regional Eleitoral, que tem prazo até 15 de outubro para concluir o levantamento dos registros dos juizes que presidiram o

alistamento nas diversas circunscrições. Mantido o calendário normal, portanto, não será possível fixar o número de vereadores em tempo para que os partidos nele se baseiem para o lançamento de seus candidatos.

É possível ainda que a Assembleia faça uma consulta ao TRE. Porque, em relação ao número de deputados, diminuído de 45 para 37 de legislatura passada para a atual, a fixação coube ao próprio Tribunal. Alguns parlamentares entendem que esse deveria ser o procedimento em relação aos municípios. Como forçar, entretanto, uma resposta urgente do TRE, sobre tema em torno do qual há controvérsia?

Como medida de precaução, os partidos podem lançar candidatos pelo máximo permitido, e possível, de acordo com o atual número de vereadores. Isso evitará a dependência a uma decisão que não deverá surgir tão cedo, pelo menos antes do prazo fatal das convenções. E dará, afinal, tempo a que o TRE cancele o novo contingente eleitoral do Estado e se defina, entre o Tribunal e a Assembleia, qual o competente para formalizar o aumento das cadeiras legislativas municipais. Para isso pode-se esperar até novembro.

Sérgio Lopes

Um raro privilégio

Por volta de 1946 iniciava-se em Florianópolis um movimento artístico de gente jovem, cuja seqüência de realizações duraria cerca de oito anos.

Marcaria esse surto de cultura uma inquietude vontade de inovar e renovar a sua impressionante versatilidade de produção intelectual.

Primeiramente tivemos o CIC — Centro de Intercâmbio Cultural, integrado por estudantes. Literatura, música, edição de periódicos culturais, seminários, discussões de temas avançados, uma série de coisas então inusitadas por estas bandas seriam notícia constante e um começo de mudança.

Logo depois, como sinal de rápido amadurecimento, surgiu o Grupo Sul, responsável pela criação de um panorama cultural que projetaria a Capital Catarinense. Sua revista teve repercussão em todo o País. Florianópolis foi centro para onde convergiram muitos intelectuais, entre eles vários arautos do movimento neo-modernista eclodido no País, após a II Grande Guerra. Apareceu a uma editora que lançou contistas, poetas, ensaístas, até então inéditos, alguns dos quais alcançariam consagração nacional.

Simultaneamente revitalizava-se, com a injeção de sangue novo, a periclitante Orquestra Sinfônica de Florianópolis. Entre os estudantes secundaristas e dos raros cursos superiores, surge a Orquestra Juvenil de Florianópolis, que chegou a contar com cerca de 40 participantes. Essa Orquestra desempenhou importante papel como entretenimento da juventude local, como também se constituiu numa verdadeira escola de música séria.

Emergentes desse processo de eclosão cultural e já com a participação das gerações mais velhas, surgiram iniciativas várias, surpreendentemente voltadas para o exame de nossas raízes culturais.

É interessante verificar que uma boa parte das atuais elites de Florianópolis, no campo do Magistério, da Administração, das Artes, esteve direta ou indiretamente comprometida com esse eclético e polifacetado movimento intelectual que tantos frutos daria.

Lamenta-se apenas que, no que concerne à música erudita, deixasse de haver evolução. Não surgiu a esperada escola superior de música nem mesmo se conseguiu manter, por falta de renovações, a Orquestra Sinfônica ou a Orquestra Juvenil de Florianópolis. Não fora o surgimen-

to, na última década, de dois excelentes corais e da Orquestra de Câmara da UFSC e teríamos hoje somente lembranças e saudades como matéria-prima para realizar a crônica musical de Florianópolis.

Esta digressão vem à baila porque se encontra entre nós a pianista Velma Richter, nome conhecido internacionalmente, após o êxito de uma carreira artística que a tem levado à consagração das mais exigentes platéias do mundo.

Mas o caso é que Velma, quando muito jovem ainda, participou em sua terra natal desses movimentos culturais a que me referi, numa época em que não sonhava ainda com o Cornegie Hall que a consagraria, contentando-se em encantar os seus conterrâneos no Velho Álvaro de Carvalho.

Hoje, Velma reside nos Estados Unidos, onde luta por um constante aperfeiçoamento de sua técnica incomum. Às vezes consegue dar um pulo ao Brasil, a Florianópolis, para rever familiares e amigos. Nunca se conforma com o descompasso entre a vida musical e o progresso de Florianópolis.

Da penúltima vez em que aqui esteve firmou um propósito. Viria tocar em sua terra. Daria um concerto, com vistas, talvez, à ressurreição de uma arte e de uma platéia que não temos cultivado convenientemente. O Maestro Hélio Rosa, seu ex-companheiro dos velhos tempos de Orquestra Sinfônica e de Orquestra Juvenil, entendeu o desafio de Velma Richter. E o aceitou. Fui encontrá-los ontem, num ensaio da Orquestra de Câmara da Universidade Federal. O Hélio regendo. A Velma executando os desenhos barrocos de um Concerto de Bach...

É extraordinário o que acontece. Velma vem de uma vitoriosa jornada pela Europa. Pousa discretamente em nossa, na sua Ilha. Agita o talento de velhos amigos que, por circunstâncias várias, ficaram na trincheira muita vez inglória do amadorismo auto-didato. Estimula-os. Dá-lhes a chance de por alguns instantes acompanharem a magia de seus dedos e marca um reencontro com a platéia de sua cidade para ofertar-lhe a mensagem de seu talento invulgar.

Eis um raro privilégio que de repente aconteceu e que cumpre aos florianopolitanos saber aproveitar.

Oswaldo F. de Melo

Trivial Variado

Marcílio Medeiros, filho

A propagação de uma imagem

Recordando-se as relações entre o Executivo estadual e a bancada da Arena na Assembleia de há pouco mais de um ano, chega-se à conclusão de que houve uma grande modificação no tratamento que ambos se dispensavam. A bancada, àquela época, queria colaborar sem saber como; alguns membros da equipe do Governo julgavam perfeitamente dispensável essa colaboração, em face de uma suposta auto-suficiência política do Poder Executivo. O Sr. Colombo Salles foi elevado ao Governo por injunções de fundo essencialmente revolucionário e alguns assessores seus encaravam essa circunstância como fato conclusivo, por si próprio, do compromisso do novo governante com a missão que lhe foi atribuída. Para estes os políticos e a Arena eram apenas figuras acidentais dentro do quadro. Que ficassem onde melhor se pudessem colocar, deixando ao Executivo a competência de conduzir a vida pública do Estado.

A colocação do problema nessas condições causou embarracos profundos tanto para o Governo como para a classe política estadual, no curso dos primeiros meses da atual Administração.

Na prática os resultados foram bem outros que os esperados e, depois de algum tempo, estes começaram a se fazer sentir na imagem do Governo junto à opinião pública que, de excepcional no início, passou a entrar em declínio. A experiência do princípio estava a indicar, portanto, que algo deveria ser reformulado no pensamento inicial. O próprio Governador Colombo Salles se deu conta da situação e resolveu ele próprio conduzir o processo de aproximação com a classe política. Teve êxito no seu trabalho e encontrou entre os políticos do seu Partido uma disposição favorável para o estreitamento das relações entre Arena e Governo. Vencendo as dificuldades da falta de uma assessoria adequada para colaborar com ele nesse processo, convocou pessoalmente as personalidades mais representativas da Arena estadual e a questão foi devidamente equacionada na mesa ampla do diálogo.

E agora o próprio Governador já haverá de estar sentindo os resultados positivos do seu trabalho político. Os primeiros frutos começam a aparecer e o mais significativo deles é o empenho de que está imbuída a bancada da Arena na Assembleia em destacar os êxitos da sua Administração e levar à opinião pública uma boa imagem do Governo, propagando da tribuna as realizações governamentais nas diversas frentes de trabalho. A repercussão do pronunciamento do Deputado Fernando Bastos sobre o setor educacional não poderia ter sido mais favorável e agora o líder Epitácio Bittencourt anuncia que dentro das próximas semanas outros oradores serão destacados para falar à respeito dos demais setores da Administração. Mas isto só foi conseguido graças ao diálogo e o entendimento havidos entre os políticos e o Governo, com uma franca colaboração técnica da assessoria governamental. E os resultados obtidos dessa primeira experiência servem para demonstrar o quanto a classe política pode contribuir com o Governo, desde que ambos levem à prática a identidade de propósitos que teoricamente os une. Ao que tudo indica o caminho da convivência foi encontrado. Resta agora, para assegurar o bom cumprimento do seu percurso, que a bancada e o Governo mantenham o nível elevado do diálogo iniciado e aperfeiçoem, onde ainda se faz necessário, o grau do seu relacionamento.

VEREADORES

A Lei Orgânica dos Municípios diz em seu art. 26, § 20, que o número de vereadores, fixado em lei e guardada a proporcionalidade com o eleitorado do município, será, no mínimo, de 7 (sete) e, no máximo, de 21 (vinte e um), fixado nas seguintes proporções: "Prossigue o dispositivo fixando as tais proporções. Surge agora, contudo, uma dúvida, que reside na expressão fixada em lei. Na Lei Orgânica, em lei complementar? O problema é que, a esta altura, quando os Partidos se preparam para escolher os candidatos à vereança, inclusive fazendo composições entre as facções que os integram, ninguém sabe explicar direito o dispositivo legal.

SÍLVIO PLÉTICOS

Pessoas que já viram os trabalhos que Sílvio Pléticos está expondo a partir de amanhã no Museu de Arte garantem que o artista está numa fase excepcional da sua carreira e que sua obra mais recente merece ser vista. Aliás, Sílvio Pléticos é um nome em crescente afirmação e sua nova exposição, no dizer de quem acompanha o seu trabalho, acrescentará muito à sua produção anterior.

PIPI-CHILDREN

Domingo, durante a

feita do ESTADINHO e de Pepsi-Cola no Parque infantil Dona Tilinha, um dos meninos presentes, com cerca de sete anos de idade, procurou um repórter e pediu-lhe que fizesse um apelo público pelo jornal às autoridades competentes no sentido de que "eles arranjem um lugar para a gente fazer xixi nos parques". Como no Rio de Janeiro fizeram o pipi-dog especialmente para os caezinhos de estimação das madames de Copacabana, poderiam fazer aqui os pipi-children para as crianças dos nossos jardins.

ESTÁDIO

Vejam só as oportunidades que está perdendo o futebol de Santa Catarina por falta de um estádio capaz de abrigar um grande público. Domingo, não cabia mais nem um alfinete no estádio da Rua Bocaiuva, tendo o clássico atingido uma bela renda. Hoje, vai se repetir o espetáculo, com êxito mais que garantido pela presença de Pelé. Mas as rendas poderiam ser bem maiores e o público de Florianópolis assistiria a espetáculos esportivos bem melhores se dispuséssemos aqui de uma praça de esportes à altura das que possuem quase todas as demais capitais brasileiras.

Colégio no PR tem cidade-mirim com legislação própria

Brasília (AJB) — Para os alunos do Instituto Lins de Vasconcelos, em Curitiba, não vigora no Brasil o sistema bipartidário, pois existem também os partidos "Renovador" e "Liberal". As duas muni-organizações partidárias funcionam na cidade-mirim do instituto, mantido pela federação Espiritual do Paraná. Na mini-cidade, há uma prefeitura com o prefeito eleito pelos alunos e a câmara municipal para onde os estudantes enviam seus representantes políticos.

A cada dia 2 de maio são realizadas as conveções dos partidos Renovador e Liberal. Na convenção anual fazem a escolha do partido que desejam inscrever-se, escolhendo-se ainda o programa político e o estatuto. São escolhidos os candidatos a prefeito, vice-prefeito e a vereador de cada partido. As eleições são realizadas a cada seis meses e os eleitos são a seguir empossados.

Está em vigor na cidade-mirim um código eleitoral próprio, que disciplina as eleições, fixa o calendário eleitoral e prevê as condições de elegibilidade bem como os casos de inelegibilidade. O alistamento eleitoral é feito pelos próprios alunos, sendo fornecido a cada eleitor o seu título. Existem instruções que regulam o exercício do cargo de prefeito e a câmara de vereadores tem o seu regimento interno.

Mas os habitantes da cidade-mirim não se preocupam apenas com a política partidária. Estudam e põem em prática normas econômicas-financeiras, dentro da técnica de preparar o estudante para a vida adulta, no programa de educação moral e cívica. Dentro desta orientação está prevista e aducação econômica, que desperta a atenção dos jovens para as finanças individuais e compreensão das suas implicações morais. O estudo é ensinado a ter equilíbrio entre a receita e a despesa e a fazer poupança para as eventualidades.

A mesada é depositada numa agência-mirim pelo pai do aluno, mas os saues são feitos pelo próprio estudante, através de livro de cheques apropriado. As lojas comerciais da cidade-mirim tornam possível aos estudantes comprar o material escolar e outros artigos necessários na própria escola. Além disso, aos jovens é proporcionada experiência pessoal na gestão e na utilização de pequenas empresas comerciais. Funciona também uma Central de Informações do Desenvolvimento do Brasil.

Encontrado novo veio de diamantes no Jequitinhonha

Belo Horizonte (AJB) — Em apenas uma semana, mais de 1.350 gramas de diamantes de tamanhos variados já foram extraídas do rio Jequitinhonha. Foi nesse Rio que o garimpeiro paulista José Carlos Escócia localizou um novo veio de diamantes, que muitos pensavam estar esgotado. O novo garimpo, localizado no "Distrito de Extração", a 20 quilômetros de Diamantina, região do médio Jequitinhonha, passou nos últimos dias a despertar a atenção dos garimpeiros do vale do Jequitinhonha, que lá estão chegando em busca de emprego e de sorte.

Segundo dona Maria Tereza Antunes, mulher e secretária do prefeito de Diamantina, João Antunes de Oliveira, os garimpeiros são muitos na região, mas a sorte surge para poucos. Com o aparecimento deste novo veio diamantífero, cerca de 60 garimpeiros foram empregados por José Carlos Escócia, que segundo a esposa do prefeito de Diamantina, vinha trabalhando para a firma paulista Costa Neto, enquanto tentava encontrar um novo veio ao longo do rio Jequitinhonha. Dona Tereza conta que no mesmo local em que os garimpeiros de José Carlos Escócia encontraram 1.350 de diamantes, numa semana, outros homens já haviam tentado, sem sucesso.

Concurso de dança no RGS premiou 8 e gerou confusão

Porto Alegre (AJB) — O concurso de danças promovido pela cidade de Cruz Alta, no Rio Grande do Sul, terminou domingo de manhã com oito vencedores e muita confusão. Cinco rapazes, duas moças e Pedro Batista do Nascimento, 55 anos, depois de dançarem 73 horas e 30 minutos, com intervalo de meia hora para refeições, souberam que o prêmio de Cr\$ 1 mil oferecido ao vencedor seria dividido. Inconformados com a decisão da comissão organizadora, os vencedores contrataram dois advogados.

O secretário de Turismo de Cruz Alta e chefe da comissão, Paulo Pinto prometeu reconsiderar a decisão, dividindo o lucro do concurso entre os oito. Porém o presidente da Câmara de Vereadores, Brasileiro Silveira, quando soube que mesmo, com a divisão os vencedores não receberiam o prêmio prometido, sugeriu "uma cobertura para o restante". O assunto ainda não foi resolvido, mas Pedro Nascimento que desejava vencer o concurso para comprar uma nova dentadura, não está tão preocupado. Um dentista de Cruz Alta, sensibilizado pelo seu problema ofereceu-lhe uma de graça.

Doenças do CORAÇÃO TONICARDIUM

Tônico do coração poderoso cardiotônico-diurético e indicado no tratamento da Arterio Sclerose, distúrbios de Pressão Arterial, doenças dos Rins e Reumatismo.

FIXATIVO PARA CRAYON
ANILINAS ALEMÃS PARA FLORES
TELAS PARA PINTURA — PINCEIS
ESPECIAIS
TINTA GUACHE — BETUME
LACA INCOLOR — TEREbine SECANTE
THINNER — ÁGUA RAZ
FIXATIVO PARA PASTEL

São alguns itens de nosso grande sortimento de materiais para pintura artística.

Oferecemos orientação técnica sobre aplicação de materiais.

EMPÓRIO DOS SANITÁRIOS

RUA JERÔNIMO COELHO, 3
FONE: 3092 — FLORIANÓPOLIS

VISITE-NOS

Cinco reservas decretadas pelo Presidente podem acalmar índios

Brasília — (AJB) — A Fundação Nacional do Índio propõe que o presidente da República general Garrastazu Médici, decreta cinco reservas para os Xavantes, única maneira de evitar um grave conflito entre índios e civilizados. Um estudo neste sentido já foi encaminhado pela Funai para apreciação do ministro do Interior, Costa Cavalcanti, com a advertência que o conflito pode ocorrer a qualquer momento pela disputa de terras.

Apesar da gravidade de situação, os assessores da superintendência do órgão de proteção aos índios não sabem informar quando o projeto será submetido ao presidente Médici pelo ministro Costa Cavalcanti, adiantando apenas que a assinatura do decreto de novas reservas para os Xavantes deveria ter ocorrido durante o Congresso Indígena Interamericano, realizado no Brasil a

semana passada. Em julho, o general Bandeira de Mello, superintendente da fundação Nacional do Índio, recebeu em seu gabinete os caciques representantes dos cinco grupos de Xavantes, prometendo-lhes não apenas a assinatura do decreto de reservas, mas a sua imediata demarcação.

Os Xavantes há muito tempo vem se armando para um possível conflito contra os brancos aventureiros que invadem suas terras. Vivem atualmente na região do rio das Mortes, e são excelentes agricultores. Plantam o melhor arroz da região e com a venda do produto, além de comprarem o necessário a sua subsistência, os índios tem adquirido muitas armas de fogo. São exímios atiradores, e se resolverem entrar em guerra, haverá um conflito de proporções incalculáveis. São mais de 5 mil índios bem armados e com excelente pontaria.

Padre Melo: reforma agrária ameaçada por anti-reformistas

Recife (AJB) — O vigário do Cabo, Padre Antônio Melo, defendeu hoje a criação de distritos agro-industriais no nordeste para evitar que o camponês saia do sub-emprego para o desemprego, "pois a aplicação do Proterra na região irá liberar muitos trabalhadores, que também não terão oportunidade de adquirir terras". Sobre as críticas do senador Paulo Guerra à execução da reforma agrária em Pernambuco, o sacerdote as atribuiu "a um desconhecimento das portarias e decretos referentes à Proterra e creio que ele não tardará muito a elogiar o programa, que é o maior presente que os latifundiários irão receber, ao invés do merecido castigo".

Padre Melo frisou a necessidade de integrar todos os órgãos interessados na reforma agrária, bem como todas as forças políticas e partidárias do nordeste para impedir que os anti-reformistas a destorçam e desviem: "Sua execução deve ser entregue aos sindicatos e cooperativas rurícolas, ou seja, aos homens que vivem da terra e têm esperanças de

possuí-la um dia".

No entanto, Padre Melo acha necessário incluir também os proprietários rurais de mentalidade progressista e os órgãos dos governos estaduais "para que todos participem ativamente a fim de evitar que a tão sonhada reforma agrária se transforme numa frustração a mais". Padre Melo disse ainda que o excesso de liberação de mão de obra que irá recolher no Nordeste "é uma contradição encontrada em qualquer processo de reforma agrária; pois os proprietários rurais, com a cessão compulsória das terras, terão financiamento para empregar a curto prazo uma alta tecnologia nos seus cultivos e colheitas o que irá dar grandes oportunidades aos jovens da área rural".

Por isso, na opinião do sacerdote, a criação de polos agro-industriais, como quer fazer o governo de Pernambuco, é a única saída para observar os rurícolas de mais de 35 anos de idade, justamente os que, estando maduros para a reforma agrária, não conseguem terras.

ENGETEX.

G. ALBUQUERQUE & CIA LTDA.

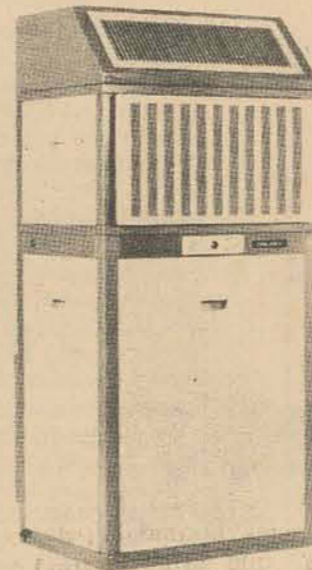

COLOCA A SUA DISPOSIÇÃO TÉCNICOS ESPECIALIZADOS PARA PROJETAR E INSTALAR CENTRAIS DE AR CONDICIONADO. ALÉM DE COMPLETO SERVIÇO DE MANUTENÇÃO E REPAROS

RUA SANTOS SARAIVA, 1060 ESTREITO FONE 6486

ODEBRECHT

CONSTRUTORA NORBERTO ODEBRECHT S.A. - COMÉRCIO E INDÚSTRIA

EMPRESA DO GRUPO ODEBRECHT
RECIFE - SALVADOR - RIO DE JANEIRO - SÃO PAULO

Iniciando a importante obra de ligação Continente-Ilha de Santa Catarina

COMUNICA

a abertura de seu escritório em Florianópolis no Centro Executivo Miguel Daux, rua Anita Garibaldi, esquina Saldanha Marinho, 10º andar, sala 1002.

CONVIDA

fornecedores e sub-empiteiros da construção civil para contatos e cadastramento. Para completar seus quadros de pessoal especializado,

RECRUTA

Mecânicos
Carpinteiros
Motoristas
Escavadeiras
Mestres Arrais
Marinheiros

Auxiliares de escritório com conhecimentos de departamento de pessoal, almoxarifado e serviços gerais de escritório.

Os interessados deverão apresentar-se no endereço acima a partir do dia 16 (quarta-feira) no horário comercial.

É melhor Você Comprar os Azulejos na

HDREL - Preços e Qualidade Para Serviço

HDrel: R. Jerônimo Coelho, 325. Fone: 2.001.

SÍNTESE

JOINVILLE

O Ministro Jarbas Passarinho encaminhou ao Presidente da República o projeto de decreto que concede o reconhecimento da Faculdade de Ciências Econômicas de Joinville. A informação foi prestada pelo titular da Educação em telegrama endereçado ao Governador Colombo Salles. A íntegra da mensagem é a seguinte: "Tenho a honra de comunicar a V. Excia que encaminhei ao Exmo. Sr. Presidente da República o projeto de decreto concedendo o reconhecimento da Faculdade Econômica de Educação e Cultura".

SÃO BENTO DO SUL

Um centro de formação de mão de obra será instalado no município de São Bento do Sul, com o objetivo de atender as exigências das indústrias no tocante à mão de obra qualificada. Os estudos preliminares foram feitos durante a reunião da diretoria da Associação Industrial e Comercial de São Bento do Sul, que contou com a presença do professor Pedro Machado Bittencourt, representante do prefeito municipal e sr. Célio Goulart, diretor do Centro de Produtividade do Senai. O Governo Municipal cederá o terreno para a construção do centro, enquanto o Senai irá equipá-lo segundo o acordo firmado nessa reunião.

LAGES

Retornou da Europa e África o diretor do Colégio Diocesano de Lages, Frei Antônio Alexandre, que durante quatro meses realizou estudos sobre os modernos sistemas educacionais dos seminários e conventos dos dois continentes. O titular do Colégio Diocesano ressaltou a organização e qualidade do ensino europeu, revelando que os educandários são bem equipados e em condições de oferecer aulas práticas com bastante eficiência. A viagem do Frei Antônio Alexandre foi patrocinada pela Província Franciscana da Imaculada Conceição do Brasil.

SÃO FRANCISCO DO SUL

Os funcionários públicos do Estado que desempenham funções em São Francisco do Sul, receberão assistência médica através do Hospital de Caridade daquele município, segundo os termos do convênio firmado pela Secretaria da Saúde, através do Ipes, com aquela unidade hospitalar.

GASPAR

As Centrais Elétricas de Santa Catarina vão instalar um transmissor no Hospital de Gaspar a fim de possibilitar o funcionamento do aparelho de Raio X, doado pelo Governo alemão àquela unidade hospitalar. A Celes anunciou também o início dos trabalhos de extensão da rede de energia elétrica até a localidade de Garuva, no município de Gaspar.

Silveira de Souza expõe em Joinville

Joinville (Sucursal) — Com grande afluência de público na Galeria da Escola de Artes Fritz Alt, prossegue a visitação a mostra de trabalhos do artista Aloísio Carlos Silveira de Souza. A mostra, que foi inaugurada sexta-feira e tem seu encerramento marcado para o próximo dia 23, é composta de suas mais recentes obras artísticas e tem o patrocínio do Departamento de Educação e Cultura de Joinville.

Dedicando-se ao trabalho artístico apenas há 3 anos, apesar de pintar desde os 18, o florianopolitano Aloísio Silveira de Souza aos 36 anos já participou de diversas exposições, destacando-se a da mini-galeria da Usis, em São Paulo, e a coletiva de artistas brasileiros nas universidades americanas da Flórida e da Califórnia.

Sobre seus trabalhos, Mário Senberg disse que "Aloísio é fundamentalmente um paisagista com muita delicadeza e sensibilidade poética, criando cenas de natureza idílica com nota mágica sutil". Com muitos "haifs" brasileiros, prossegue o crítico, Aloísio tem predileção por uma espécie de pontilhismo, que sabe utilizar com acerto. Finaliza dizendo que "seus quadros, às vezes uma evocação do passado, revelam coisas da infância e falam da gente, da natureza e imagens da sua terra natal".

PLÉTICOS NO MASC

O Museu de Arte de Santa Catarina inaugura às 20 horas de amanhã nova mostra de Sívio Pléticos, composta de 26 trabalhos. Nas suas obras, o artista revela duas fases distintas: a realista e a abstrata-simbólica. Na primeira, evidencia-se a presença do objeto e características ora de expressionismo, ora de impressionismo e até influência cubista. Desta fase predominaram a paisagem e a natureza morta. A técnica é acrílica com as características da pintura a óleo.

Na segunda fase, a mais recente, o artista, após algum tempo de pesquisa e experiências, apresenta como traço marcante de sua obra a criatividade amadurecida e, mesmo, intelectual.

Sívio Pléticos — ítalo-iugoslavo — encontra-se no Brasil de 1960 e, em Florianópolis, integrou-se por inteiro à movimentação artístico-plástica catarinense. Além de exposições individuais, teve participação em coletivas e salões nacionais.

MDB de Rio do Sul com 2 candidatos

Rio do Sul — (Correspondente) — O MDB de Rio do Sul decidiu nas primeiras horas de hoje lançar dois candidatos à sucessão do Prefeito Artemir Werner. A reunião do Partido, que terminou aos 30 minutos, homologou a candidatura do Sr. Humberto Duwe — um estreante em política — e do vereador Lauro André da Silva. Nos círculos oposicionistas ainda se admite o lançamento de um terceiro candidato, o que fica na dependência da convenção da Arena a se realizar nos próximos dias. Hoje à noite o MDB escolheu os seus candidatos à Câmara de Vereadores.

De outra parte, fonte do MDB local informou que o Partido concorrerá à Prefeitura nos municípios de Lontras, Presidente Nereu, Trombudo Central e Pouso Redondo, todo no Alto Vale do Itajaí. Em Pouso Redondo a convenção está marcada para o próximo dia 26. Em Trombudo Central a Oposição acaba de indicar o nome de Alex Kasuike, para competir com o candidato arenista Lenadro Luiz, ex-Prefeito do Município.

Dejandir pede novo Forum para Joaçaba

O Deputado Dejandir Dalpasquale, do MDB, apresentou ontem na Assembléia uma Indicação ao Governo do Estado solicitando a construção de um prédio público na cidade de Joaçaba destinado ao funcionamento do Forum da Comarca local. Acentuou o parlamentar que "na chamada Capital do Oeste, centro convergente das cidades do Vale do Rio do Peixe e também de todos que demandam ao Extremo-Oeste, o prédio onde funciona o Forum da Comarca não faz jus à importância, do que se destina", acrescentando que como "Comarca de 4a. Entrância, com grande movimento forense, Joaçaba reclama a construção de um novo prédio, próprio para o Judiciário".

Ao receber o requerimento, o deputado Nelson Pedrini, asseverou que o Governo do Estado já está tomando as necessárias providências para construir o Forum de Joaçaba, pretendendo para isso fazer uma permuta do terreno existente para tal fim na cidade com um outro em condições mais adequadas.

Anuncie em O ESTADO
Rua Felipe Schmidt 116

UM NOME EM CARTAZ!



SCATA
PROPAGANDA
PAINÉIS E CARTAZES EM S. CATARINA

R. ITAJAÍ, 1691
FONE: 22-1457
BLUMENAU - SC

Colheita de arroz em Imaruí está ameaçada

Lagartas estão ameaçando a colheita do arroz no município de Imaruí. Os agricultores da região vieram em comissão a Florianópolis onde mantiveram contato com o Secretário Glauco Olinger, da Agricultura, ao qual solicitaram providências no sentido de fornecer meios para combaterem a praga que come a raiz da planta logo que o arroz começa a crescer.

Em face dessa situação, o Banco do Brasil ainda não deliberou sobre o financiamento solicitado pelos agricultores para possibilitar a próxima colheita. Alegam os agricultores que se as providências não

forem tomadas imediatamente, os insetos liquidarão com a plantação, causando um enorme prejuízo à economia da região.

Por outro lado, técnicos da Secretaria da Agricultura elaboraram um plano para o combate à lagarta e dentro dos próximos dias o Governo enviará quantidades de inseticidas suficiente para por fim às pragas. O Prefeito Municipal, revelando sua preocupação pelo problema, disse que a lavoura de arroz, embora já prejudicada pelas lagartas, poderá dar ainda um rendimento razoável à comunidade, caso o combate às pragas seja iniciado logo.

Saúva ainda preocupa agricultores

Cerca de 14 equipes, encabeçadas por técnicos da Acaresc, desenvolvem nos municípios de Concórdia, Seára, Itá e Peritiba uma campanha de combate à saúva. Os estragos causados pelas formigas foram reduzidos em 70% este ano e, com essa campanha, a produção agrícola da região poderá subir ao seu índice normal. A

campanha é promovida pelo Fomento Sádica, Acaresc, prefeituras municipais e Conselho de Desenvolvimento Municipal. Durante a última semana, os técnicos realizaram em vários pontos dos quatro municípios reuniões para a conscientização da população rural sobre os métodos aplicados para o combate à saúva.

Condepe vai ajudar a pecuária

Lages (Sucursal) — A pecuária catarinense será beneficiada com a atuação do Conselho Nacional de Desenvolvimento da Pecuária — Condepe, através do Programa de Desenvolvimento da Pecuária. A informação foi prestada pelo presidente do Sindicato Rural de Lages, sr. Ulisses Branco de Andrade, que recebeu comuni-

cação nesse sentido do Secretário Glauco Olinger, da Agricultura.

A implantação definitiva do programa, segundo o técnico Joaquim Matoso, do Condepe, depende de algumas providências que estão sendo adotadas por um grupo de trabalho.

Semana da Pátria já está programada em Joinville

Joinville (Sucursal) — A Prefeitura Municipal de Joinville divulgou o programa a ser desenvolvido durante a semana da pátria. As festividades terão início no próximo dia primeiro, com a solenidade de acendimento da pira do Fogo Simbólico pelo prefeito Harald Karmann e hasteamento das bandeiras nacional e de Santa Catarina, programada para às 8 horas. Nessa solenidade, que será realizada na praça Presidente Castelo Branco, a Comissão Municipal do Sesquicentenário da Independência, homenageará o Prefeito Harald Karmann. Para às 9 horas estão programados a solenidade cívica e o desfile das escolas primárias no Distrito de Boa Vista. A tarde apenas a abertura da exposição na Escola de Artes "Fritz Alt" consta no programa. Com início previsto para às 20 horas, será realizada na Câmara Municipal a sessão cívica com a presença do prefeito Harald Karmann e outras autoridades.

No dia seguinte, o desfile de escolas primárias no bairro de Iriú reiniciará as atividades comemorativas do sesquicentenário. À tarde, como início estabelecido para às 14 horas, haverá o encerramento da Ginkana Estudantil do Sesquicentenário no Palácio dos Esportes. A abertura da Exposição de Orquídeas será feita nesse dia às 18 horas pelo prefeito municipal e às 22 horas está programado o início do Baile da Independência.

Apenas duas atrações constam no programa para o domingo. As 9 horas haverá o desfile cívico escolar na avenida Getúlio Vargas e às 20 horas concerto popular na praça Nereu Ramos, à cargo da Banda do 13o. Batalhão de Caçadores.

No dia 4 serão realizados somente a solenidade cívica e desfile de escolas primárias no bairro de Itaum, além da sessão cívica à cargo da União Cívica Feminina no auditório do Sesi. A sessão solene no Forum Municipal será levada à efeito no dia 5. Pela manhã, terão continuidade a solenidade cívica e o desfile escolar no bairro de Vila Nova. As vésperas do Dia da Independência do Brasil, as Lojas Maçônicas programaram sessão solene com a presença de todos os seus integrantes e autoridades municipais.

A alvorada festiva a cargo do 13o. Batalhão de Caçadores marcará a passagem do Dia da Independência. Na avenida Getúlio Vargas os desfiles cívico-militares terão início às 9 horas. Estudantes uniformizados e equipes esportivas participarão dos desfiles oficiais. Durante o período da tarde haverá concentração popular no estádio do América F.C., ocasião em que diversas atrações serão apresentadas. O ato de encerramento dos festejos alusivos a Semana da Pátria será realizado às 20 horas com o discurso a ser proferido pelo comandante do 13o. Batalhão de Caçadores na praça Presidente Castelo Branco.

Gaspar: Arena oficializa hoje Evaristo e Tarcísio

Blumenau (Sucursal) — O Diretor Municipal da Arena de Gaspar marcou para hoje a convenção do Partido para homologar o nome do candidato a prefeito nas eleições de 15 de novembro. Nos bastidores da Arena tem-se como certa o lançamento de chapa única a ser encabeçada pelo ex-Prefeito Evaristo Spengler. Para concorrer ao cargo de Vice-Prefeito está sendo cogitado o nome do vereador Tarcísio Deschamps, ex-Presidente da Câmara Municipal. Essa é a fórmula apon-

tada para conciliar as duas correntes do Partido e a união de ambas evita o lançamento de sub-legenda.

Dos vereadores arenistas até agora três manifestaram-se dispostos a concorrerem a reeleição. São eles: César Deggau, Henrique Santos e Célio Bornhausen. Enquanto isso, o MDB ainda não se definiu quanto ao lançamento de candidato a prefeito, mas cogita lançar nomes expressivos para a Câmara de Vereadores.

TRIBUNAL DE JUSTIÇA

RESENHA DE JULGAMENTOS

A segunda Câmara Civil do Tribunal de Justiça de Santa Catarina, em sessão ordinária, de segunda-feira, dia 14.08.1972, julgou os seguintes processos:

1) — Agravo de Petição no. 2 65 de Criciúma, agrtes. dr. Juiz de Direito da 1a. Vara, **ex-officio**, o I N P S e Augusto Nascimento Corrêa e agrdos. Augusto Nascimento Corrêa e o I N P S.

Relator: Des. ARISTEU SCHIEFLER
Decisão: Por votação unânime, conhecer dos recursos e negar-lhes provimento. Custas na forma da lei.

2) Reclamação no. 31 de Joinville, reclte. Neusa Bley da Luz e recldo dr. Juiz de Direito da 1a. Vara.
Relator: Des. CERQUEIRA CINTRA.

Decisão: Por votação unânime, determinar a juntada nos autos de apelação o cível a que se refere a presente reclamação. Custas na forma da lei.

Acórdão assinado na sessão.
3) Agravo de Instrumento no. 530 de Joinville, agrte. Indústria Walter Schumacher Ltda. e agrda Fábrica de Tecidos Carlos Renaux S.A.

Relator: Des. CERQUEIRA CINTRA
Decisão: Por votação unânime, não conhecer do recurso por intempestivo. Custas pela agravante.

4) Agravo de Petição no. 2 891 de Brusque, agrte. dr. Juiz de Direito, **ex-officio** e agrdo. João Batista Machado.

Relator: Des. CERQUEIRA CINTRA
Decisão: Por votação unânime, converter o julgamento to em diligência. Custas a final.

5) Apelação cível no. 8 509 de Florianópolis, apte. dr. Juiz de Direito da Vara dos Feitos da Fazenda Pública e Acidentes do Trabalho, **ex-officio** e apdo. Antônio Machado Freire.

Relator: Des. CERQUEIRA CINTRA
Decisão: Por votação unânime, conhecer do recurso de ofício e dar-lhe provimento em parte. Custas na forma da lei.

Acórdão assinado na sessão.
6) Apelação Cível no. 8 51, apte. Fernando Pereira da Silva e apdo. Cecidio Vitorino.

Relator: Des. CERQUEIRA CINTRA.
Decisão: Por votação unânime, conhecer do recurso e negar-lhe provimento. Custas pelo apelante.

Acórdão assinado na sessão.
7) Apelação Cível no. 8 625 de Florianópolis, apte. Saul José do Nascimento e apda. Distribuidora de Produtos Nacionais Ltda.

Relator: Des. CERQUEIRA CINTRA
Decisão: Por votação unânime, conhecer do recurso e dar-lhe provimento para julgar procedente o pedido de fls. 2, devendo a ré as custas e honorários de advogado, na base de 20%.

JAIME SPRÍCGO
Diretor.

Ótica Guanabara
FONE 24 78

ESTAMOS APRESENTANDO OS ÚLTIMOS LANÇAMENTOS DE PARAFUSOS DE METAL LEVE EM MODELOS SENSACIONAIS E NA COMPRA DO SEU OCULOS DE GRAU VOCE LEVA DE PRESENTE UM MODELO ESORTE IMPORTADO CORRIGINDO E PROTEGENDO A SUA VISÃO A OTICA GUANABARA PRESTA DOIS SERVIÇOS PELO PREÇO DE UM

Ótica Guanabara
rua deodoro, 15 - fone 2478

A CADERNETA DE POUPANÇA BANESTADO É O PASSAPORTE PARA SUA PRÓXIMA VIAGEM



Caderneta de Poupança Banestado

Garantida pelo Governo Federal através do BNH e pelo Conglomerado Financeiro do Banco do Estado do Paraná
Rua Monsenhor Celso, esq. e/ Mar. Deodoro - fone 22-8174 e 24-5011 - Curitiba/Pr.
Agências: Curitiba/Maringá/Londrina/Florianópolis e Rede do B.E.P.



(EX CREDIMPAR)

ABCEIP



malhas
Hering

VISITE A VII FAMOSC

DE 1º A 11 DE SETEMBRO

- BLUMENAU -

PREZADO INVESTIDOR

Apresentamos o demonstrativo de nossas atividades no 1.º semestre do ano em curso, não podemos deixar de fazer referência à situação que prevaleceu neste período, no nosso mercado de capitais de um modo geral, e, particularmente, nas nossas Bolsas de Valores. O assunto tem sido mais do que discutido e as mais diversas opiniões e sugestões tem sido levantadas. O que porém, ninguém discute, é que o mercado de capitais deve espelhar a situação econômica do País ou seja, uma nação em franco desenvolvimento como o nosso, deve ter um mercado sadio e em expansão. Se tal não vem ocorrendo, a explicação reside no ajustamento a que esse mercado teve de se sujeitar, uma vez que em apenas um ano ele sofreu alterações drásticas, seja no número de investidores dele participantes, seja no número de empresas que tem suas ações negociadas nas Bolsas, seja ainda na sistemática de operações.

No segundo e terceiro trimestres do ano passado o aumento da oferta de poupança orientada para as Bolsas de Valores, defrontou-se com uma escassez de papéis, gerando excessiva valorização, que resultou em preços excessivos de certas ações em relação à sua rentabilidade atual e previsível. Essas distorções já foram em sua maior parte corrigidas com o grande aumento desde então verificado na oferta de papéis, e os preços das ações hoje relacionam-se muito mais de perto com sua rentabilidade e valor patrimonial, sendo mesmo que muitas ações de empresas do setor privado, representam hoje inversão extremamente atraente e compensadora à luz da rentabilidade das empresas e suas perspectivas de expansão.

Não há também quem duvide que, vencida esta fase de transição, voltaremos a ter uma situação de mercado condizente com a nossa realidade econômica. Como não existem leis matemáticas ou regras pré-fixadas que indiquem exatamente quando será ultrapassada essa fase, o conselho que usualmente se dá ao investidor é o de aplicar paulatinamente suas poupanças, de modo a se beneficiar com aplicações feitas durante todo o período "de baixa" no mercado. Sob esse aspecto, os cotistas do Fundo UNI serão beneficiados uma vez que, por natureza, suas aplicações são parceladas, não só por se tratar de investimentos mensais, como também por ser essa a orientação da administração de seu Fundo.

Confiando como todos nós confiamos no desenvolvimento econômico do Brasil, que hoje já não é mais uma promessa e sim uma realidade, é com absoluta certeza de que investir nesse desenvolvimento é acertar infalivelmente, externamos a convicção de que já o nosso próximo relatório semestral poderá demonstrar a justeza de nossas considerações.

Atenciosamente

ROBERTO DE OLIVEIRA CAMPOS

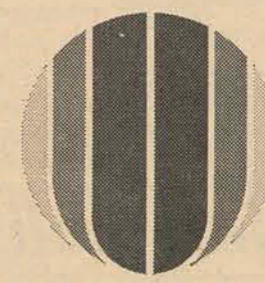

ADMINISTRADO PELO
BANCO DE INVESTIMENTOS UNIVEST S.A.

FUNDO UNINACIONAL DE INVESTIDORES

UNIÃO NACIONAL DE INVESTIDORES - UNI
Demonstração da Posição Financeira em 30 de junho de 1972

BENS, VALORES e APLICAÇÕES	
Bancos	9.606.056,06
Valores Transitórios	1.056.090,69
Dividendos a Receber	236.251,15
Vendas de Investimentos	14.889.791,07
Diversos	387.256,33
	26.175.445,30

INVESTIMENTOS	
Ações e outros Títulos a preço de mercado (preço de custo mais ações bonificadas)	328.457.233,87
Dep/ p/aquisição de cotas	413.872.052,25

EXIGIBILIDADES	
Subscrições a pagar	(845.954,16)
Provisões	(1.225.203,32)
Dep/ p/aquisição de cotas	(1.646.602,18)
Compra de Investimentos	(6.758.638,93)
Outros Créditos	(2.069.627,46)
	(12.546.026,05)

I - PATRIMÔNIO LÍQUIDO EM 30/06/72	342.086.653,12
---	-----------------------

UNIÃO NACIONAL DE INVESTIDORES - UNI
Demonstração do Movimento do Patrimônio Líquido no período de 1.º de janeiro a 30 de junho de 1972

I - PATRIMÔNIO LÍQUIDO EM 31/12/71	
Produto de 111.052.559 cotas a Cr\$ 3,18	353.184.903,24

II - RECEITAS	
Varição na Venda de Investimentos	(20.555.399,69)
Bonificação em Títulos	4.502.797,50
Bonificações em Dinheiro	120.339,58
Dividendos	1.286.363,55
Outras Rendas	20.451,19
	(14.625.447,87)

III - COMPLEMENTO DE DISTRIBUIÇÃO de 31/12/71	(30.768,32)
--	--------------------

IV - VARIÇÃO NO VALOR DA CARTEIRA	
Avaliação dos Investimentos a preço de mercado	(99.490.407,38)

V - COTAS EMITIDAS e RESGATADAS	
Produto de 55.771.498 cotas emitidas	147.451.224,72
Produto de 12.536.250 cotas resgatadas	(33.925.184,56)
	113.526.040,16

VI - DESPESAS DE ADMINISTRAÇÃO	
Taxa de Administração	(6.864.364,10)
Outras Despesas	(3.613.302,61)
	(10.477.666,71)

VII - PATRIMÔNIO LÍQUIDO EM 30/06/72	
Produto de 154.287.807 cotas a Cr\$ 2,22	342.086.653,12

São Paulo, 30 de junho de 1972

Auditors
PRICE WATERHOUSE PEAT & CO.
CRC-SP n.º 160

CARTEIRA DE INVESTIMENTOS - 30 DE JUNHO DE 1972

EMPRESA	TIPO	QUANTIDADE	VALOR DO MERCADO	EMPRESA	TIPO	QUANTIDADE	VALOR DO MERCADO
I. INSTITUIÇÕES FINANCEIRAS				IX. QUÍMICA-PETROLEO-PETROQUÍMICA			
A. Bancos Comerciais				Petrobrás			
Andrade Arnaud	ON	10.600	15.158,00	Petrobrás	PP	1.046.530	10.756.637,12
Andrade Arnaud	PP	422.400	101.780,00	Petrobrás	PP	33.382	299.435,64
Auxiliar de São Paulo	PN	500.000	500.000,00	Petrobrás Ipiranga	OP	49.447	46.965,88
Bradesco	ON	204.403	451.730,63	Petrobrás Ipiranga	PP	3.726.421	5.951.698,75
Bradesco	PN	3.059.980	7.068.553,80	Petrobrás Ipiranga	PP	697.057	487.939,90
Comercial Brasil	ON	751.328	976.726,40	Petrobrás União	PP	1.331.844	3.239.536,53
Comercial Brasil	PN	739.826	791.613,82	Petrobrás União	PN	10.237	25.183,02
Com. Ind. de São Paulo	ON	455	709,90	White Martins	OP	1.247.990	6.651.896,24
Com. Ind. de São Paulo	PN	545.216	545.216,00	White Martins	PP	3.544.884	5.274.829,49
Halles Comércio e Ind.	PN	1.000.000	2.850.000,00	X. FERTILIZANTES			
Itaú América	ON	562.848	878.042,88	Copas	OP	285.128	1.285.776,00
Itaú América	PN	471.328	608.013,12	Copas	PP	634.875	2.533.151,25
Mercantil de São Paulo	ON	70.589	88.236,25	Iap	OP	13.000	44.590,00
Mercantil de São Paulo	PN	887.910	1.092.129,30	Manah	OP	2.561.179	1.192.785,04
Noroeste de São Paulo	PN	324.062	748.583,22	Manah	PP	60.702	218.527,20
Noroeste de São Paulo	PN	375.136	866.564,16	XI. SIDERURGIA-MINERAÇÃO			
São Paulo	ON	631.137	66.482,85	Aços Villares	OP	141.851	341.860,91
São Paulo	PN	659.839	593.855,10	Aços Villares	PP/A	393.762	1.569.297,52
União de Bancos	PP	45.000	56.700,00	Aços Villares	PP/B	1.489.434	5.226.580,80
União de Bancos	PN	18.250	22.812,50	Belgo Mineira	OP	1.684.351	8.017.510,76
B. Bancos Oficiais				Ferro Brasileiro	OP	49.765	49.765,00
Amazônia	ON	476.661	700.891,67	Magnésita	OP	951.169	2.295.050,29
Brasil	ON	326.229	7.284.693,57	Magnésita	PP/A	206.695	318.334,88
Brasil	PN	164.700	296.460,00	Parapanama	PP	927.556,65	927.556,65
Estado do Ceará	ON	909.320	1.727.708,00	Siderurgica Mannesmann	OP	1.401.244	6.235.535,80
Estado do Ceará	PN	726.920	1.999.030,00	Siderurgica Mannesmann	PP	149.140	448.911,40
Estado de São Paulo	ON	125.000	250.000,00	Siderurgica Nacional	PP/B	334.173	815.382,12
Estado de São Paulo	PN/A	800.540	10.535.106,40	Siderurgica Nacional	PP/B	110	288,20
Nordeste do Brasil	ON	800.540	10.535.106,40	Siderurgica Riograndense	OP	111.860	296.429,00
C. Soc. Financ. Crédito				Siderurgica Riograndense	PP	56.273	178.948,14
Real Inv. Crédito Financ.	ON	11.533	12.109,65	Vale Rio Doce	PP	870.863	9.483.698,07
Real Inv. Crédito Financ.	PN	84.579	106.569,54	XII. METALURGIA-FUNDAÇÃO			
SPI	PN	520.000	676.000,00	Abramo Eberle	PP	26.000	58.500,00
D. Bancos Investimentos				ASA - Alumínio	PP/END	5.807.000	3.891.025,00
Bradesco Investimento	PN	342.910	452.641,20	Cimaf	OP	209.025	1.066.027,50
Campina Grande Invest.	PP	573.500	1.353.460,00	Fundição Tupy	OP	2.180	4.905,00
Denasa de Investimento	PP	500.000	1.525.000,00	Fundição Tupy	PP	98.535	264.073,80
Itaú Investimento	ON	113.988	176.541,52	Ferragens Laminação Brasil	OP	30.000	82.800,00
Itaú Investimento	PN	177.988	288.340,56	Ferragens Laminação Brasil	PP	1.201.871	3.341.201,38
Real Investimento	ON	128.111	1.298.483,36	Hercules	OP	14.000	14.000,00
Real Investimento	PN	251.526	3.943.812,08	Hercules	PP	8.345	22.050,00
II. SERVIÇOS				Mangels Industrial	OP	400.000	760.000,00
Samcil	OP	1.010.100	2.454.543,00	Metal Leve	PP	635.200	2.456.268,00
Samcil	PP	604.260	1.040.810,40	Sifco	OP	125	147,50
III. SERVIÇOS PÚBLICOS				Zivi	OP	11.500	18.400,00
Cemig	PP	1.250.000	1.062.500,00	Zivi	PP	5.971	12.189,25
Cesp	PP	9.502.000	9.025.800,00	XIII. MÁQUINAS-MOTORES-EQUIPAMENTOS			
Docas de Santos	OP	1.442.470	3.064.085,22	Bardella	OP	27.900	16.432.393,60
Paulista Força e Luz	OP	932.163	837.742,30	Bardella	PP	571.806	1.229.382,90
IV. COMÉRCIO				Barber Greene	OP	24.000	49.200,00
Casa Anglo	OP	1.042.841	2.377.998,96	Bicicletas Monark	OP	93.000	148.800,00
Embrava	OP	198.000	708.840,00	Cobrasma	OP	1.139.231	2.756.939,02
Embrava	PP	177.000	748.370,00	Cobrasma	PP	175.500	342.225,00
Lojas Americanas	OP	1.696.276	4.834.386,60	CBV-Ind. Mecânica	OP	211.500	274.950,00
Lojas Brasileiras	OP	3.000	2.940,00	CBV-Ind. Mecânica	PP	274.200	425.010,00
Mesbla	OP	358.544	752.942,40	Engesa	PP	300.000	897.000,00
Mesbla	PP	3.103.257	7.860.666,36	Equipasca	PP	500.000	500.000,00
Super Mercado Peg-Pag	OP	1.865.780	3.134.510,40	Gemmer do Brasil	OP	16.040	62.556,00
V. ALIMENTOS-BEBIDAS-FUMO				Indústrias Villares	OP	294.909	1.002.690,60
Açúcar União	PP	10.444.339	25.238.058,30	Indústrias Villares	PP/A	2.949	21.250,93
Apucar União	PP	284.963	656.183,69	Indústrias Villares	PP/B	1.131.090	6.390.658,50
Antártica	OP	927.810	2.674.755,85	Máquinas Piratininga	OP	192.059	604.985,85
Brahma	OP	846.817	804.529,55	Máquinas Piratininga	PP	309.576	1.102.090,56
Brahma	PP	119.189	206.830,45	Nordon	ON	224.100	578.178,00
Brahma	PP	2.350.959	4.389.286,56	XIV. CONSTRUT.-MAT. DE CONSTRUÇÃO			
Brahma M. Gerais	OP	207.244	201.028,68	Cimento Aratu	OP	6.140	51.494.122,92
Brahma M. Gerais	ON	243	235,71	Cimento Itaú	ON	1.510.211	2.491.848,15
Cacique Café Soluvel	OP	159.500	400.345,00	Cimento Itaú	PP	1.626.661	4.131.718,94
Cacique Café Soluvel	PP	777.228	2.782.476,24	Construtora A.Lindenberg	OP	470.100	1.132.941,00
Cacique Café Soluvel	PN	8.700	31.146,00	Construtora A.Lindenberg	PP	1.063.398	3.634.349,10
Cica	PP	957.149	2.193.976,04	Construtora Beter	OP	1.102.900	4.499.832,00
Dreher	PP	249.488	498.976,00	Eucatex	OP	1.121.850	2.299.792,50
Kiboa	OP	1.006.182	734.512,86	Ecis	OP	44.000	89.400,00
Souza Cruz	OP	2.548.867	9.663.777,67	Gypsum do Nordeste	PN	248.000	471.200,00
VI. SETOR TEXTIL-VESTUÁRIO				H.C. Cordeiro Guerra	OP	367.950	677.028,00
Alpargatas	OP	1.342.969	2.952.343,98	H.C. Cordeiro Guerra	PP	136.100	353.860,00
Alpargatas	PP	266.112	495.778,28	Hindi	ON	276.000	1.299.960,00
Artex	PP	415.155	409.883,01	Indústrias Villares	OP	1.204.000	3.070.200,00
Artex	PP/A	289	289,00	Mendes Júnior	PP	502.500	2.211.000,00
Artex	PP/B	15.752	17.327,20	PKB Empreendim Imob.	PP/END	285.250	1.069.687,50
Confecções Guararapes	OP	379.515	1.374.503,15	Rossi Servix	OP	7.704.565	15.563.221,30
Dona Isabel	OP	501.294	275.711,70	Sondotécnica	OP	275.000	467.500,00
Dona Isabel	PP	124.751	74.850,60	Sudeste	PP	1.255.817	4.445.592,18
Hering	OP	10.497	10.500,90	Sudeste	PP	1.371.875	3.498.281,25
Hering	PP/A	357.387	360.980,87	Vaplan	PP	27.000	79.650,00
Nová América	OP	501.555	591.834,90	XV. HOLDINGS			
VII. ELÉTRICA-ELETRÔNICA				Brasmotor	OP	247.438	522.094,18
Arno	PP	262.705	501.766,55	Brasmotor	PP	104.128	187.430,40
Consul	OP	317.350	1.951.702,50	Moinho Santista	OP	3.268.817	5.818.494,26
Consul	PP/A	2.400	18.600,00	Unipar	ON	199.283	400.568,83
Consul	PP/B	521.136	3.617.668,00	Unipar	PP	969.044	2.567.966,60
VIII. BORRACHAS-PLÁSTICOS-DERIVADOS				XVI. MADEIRA-PAPEL-GRÁFICAS			
Estrela	OP	250.495	14.308.617,76				

Acidentes continuam aumentando

O número de atropelamentos continua aumentando em Florianópolis e, no último fim de semana, as autoridades policiais registraram um novo recorde.

Em consequência de 8 atropelamentos e 4 colisões, duas pessoas morreram e outras ficaram feridas. As causas giram, sempre, em torno de displicência de pedestres e motoristas.

Às 21h45min de sábado, na rua Max-Schramm, o VW, placas - AD-7780, de Curitiba, dirigido por Eduardo Werner Hackradt, estudante de 20 anos, residente em Curitiba, atropelou e matou o sr. Oscar Schroeder, 50 anos, casado, comerciante, residente à rua Max Schramm, no Estreito.

Em Rio do Sul, nas proximidades de Ituporanga, o escrivão de polícia, Jason Jacó Juliano, não conseguiu vencer uma curva perigosa, falecendo em acidente.

Sábado, às 11 horas, o veículo Opala, placas AA-0026, de propriedade do sr. Acácio Melo, residente à rua Bocaíuva, atropelou Reinaldo José Lisboa, 15 anos, residente no Estreito. A vítima, conduzida ao Hospital dos Servidores com escoriações leves, foi medicada.

Às 20h40min, nas imediações do Cemitério, o Opala, placas AA-0020, dirigido por Wilson José Muller, residente à rua Esteves Júnior, atingiu Orandino Castro, 28 anos, casado, residente à rua General Vieira da Rosa. O motorista socorreu a vítima, que apresentava ferimentos, sendo atendida no Hospital de Caridade.

No domingo, o volume de acidentes permaneceu o mesmo. Às 14 horas, o Opala, placas AA-0224, conduzido por Azuir do Lago Almeida, seu proprietário, atropelou Rosa José Laurentino, 18 anos, doméstica, empregada na residência do Comandante da Capitania dos Portos. O acidente verificou-se nas proximidades do depósito Wilmar

Henrique Becker.

Em campinas, o VW, placas - VW-0011, táxi de São José, de propriedade de Agaedin Jorge de Souza, casado, 37 anos, atropelou Denilson Tomas Silveira, 11 anos, residente na Colônia Santana. Com leves escoriações o menor foi atendido no Hospital Infantil.

Em frente ao Clube 10. de Maio, em Barreiros, à 1h30min de domingo, Valdir Macedo, 18 anos e Valda Macedo, 31 anos, residentes em Barreiros, foram atropelados pelo carro VW, placas AA-1161. O motorista não socorreu a vítima, evadindo-se do local, permitindo, contudo, anotação das placas pelas vítimas.

COLISÕES

Ao mesmo tempo, o Departamento Estadual de Trânsito e a Delegacia de Segurança Pessoal atendiam a colisões entre veículos. Às 20 horas de sábado, na ponte da estrada da Base Aérea, João Macedo Brilhante chocou-se com sua lambreta contra o parapeito da ponte, sofrendo vários ferimentos e sendo internado em estado grave no Hospital de Caridade.

Domingo, às 18h30min, em Barreiros, na BR-101, o DKW, placas AA-3351, dirigido por Aldo Arnoldo Meira, bateu contra o VW, placas - AA-4457, conduzido por Floruarno Manoel da Silva, residente na Costeira. Sairam com ferimentos Maria de Lourdes Silva e o motorista.

No Estreito, proximidades da Oficina Amauri, às 6 horas de ontem, o VW do Restaurante Lindacap chocou-se contra um poste, provocando ferimentos em Fúlvio Nestor Gonçalves, Cláudio Rotemel e Leo da Costa, que foram atendidos no Hospital Sagrada Família.

O Departamento Estadual de Trânsito continua pedindo a máxima cautela dos motoristas, procurando evitar novos acidentes



Um novo recorde no número de acidentes foi registrado no final da semana. Oito atropelamentos, e quatro colisões resultaram na morte de duas pessoas e no ferimento de outras quatro. Além disso, uma mulher caiu da ponte, enquanto que em, São Paulo um acidente matava três pessoas de Santa Catarina.



Tríplice colisão: 3 feridos

Uma tríplice colisão provocou ferimentos graves em três pessoas e queda de uma parede no prédio da Comissão de Energia Elétrica, ontem, às 17 horas, na rua Marcelino Simas, Estreito.

O acidente ocorreu em consequência de defeito no sistema de freios do caminhão, placas CE-0083, do Departamento Estradas de Rodagem. O pesado veículo atingiu o VW, placas AA-0151, dirigido pelo proprietário João Ne-

ves e uma Kombi de Biguaçu, placas BI-0173, ocupada por duas pessoas que transportavam carregamento de bananas.

Depois de atingir os dois carros, o caminhão projetou-se contra uma parede do prédio da Comissão de Energia Elétrica, danificando-a inteiramente e deixando outra em perigo de queda.

Os dois ocupantes da Kombi estão internados no Hospital de Caridade. O motorista do caminhão está no mesmo nosocômio, em estado de coma.

Morrem 3 catarinenses em SP

Três catarinenses perderam a vida em São Paulo, no último fim de semana. Na Rodovia Raposo Tavares, o choque de um volks com um Scania Vabis foi trágico. No interior do pequeno veículo encontravam-se, além do motorista Ivan Leal da Silva, 23 anos, residente na Avenida Santa Catarina, 20. Tenente da PM, seu sogro e um cunhado

de 16 anos. Todos morreram em ocorrência do desastre, tendo a Sra. Rosely Mansioletti da Silva escapado com vida, mas está gravemente ferida.

Os corpos das vítimas serão removidos para Florianópolis.

AGORA VOCÊ JÁ SABE: O CAMINHO CERTO É NO HOEPCKE

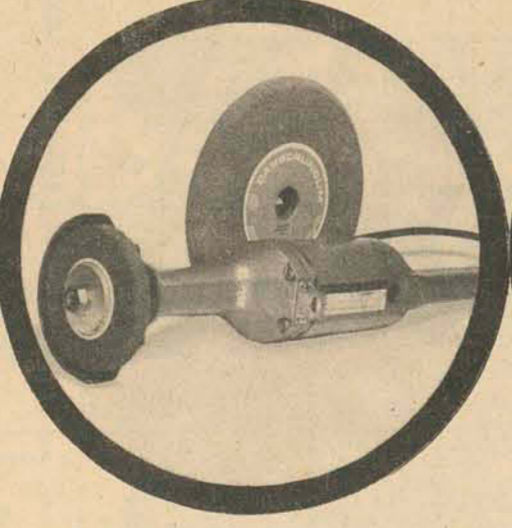
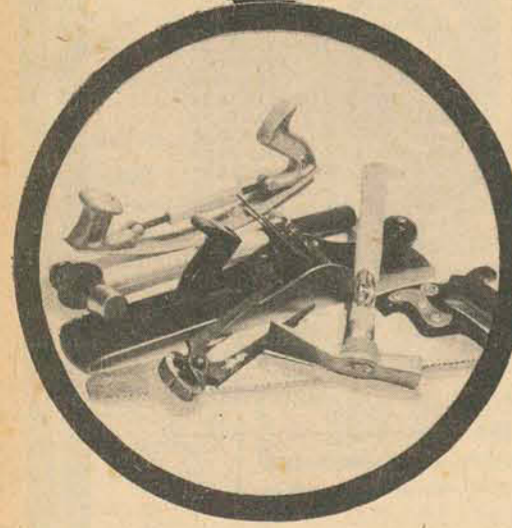
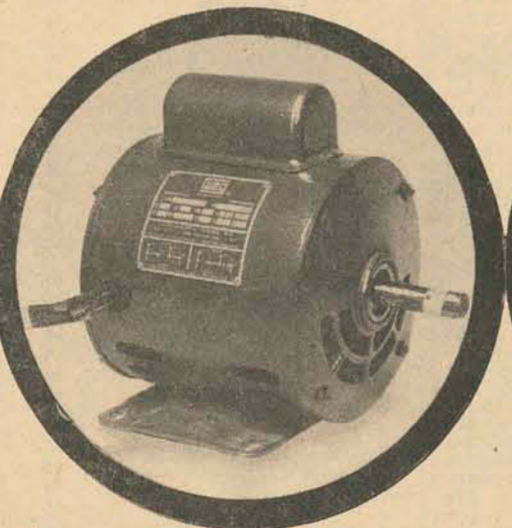
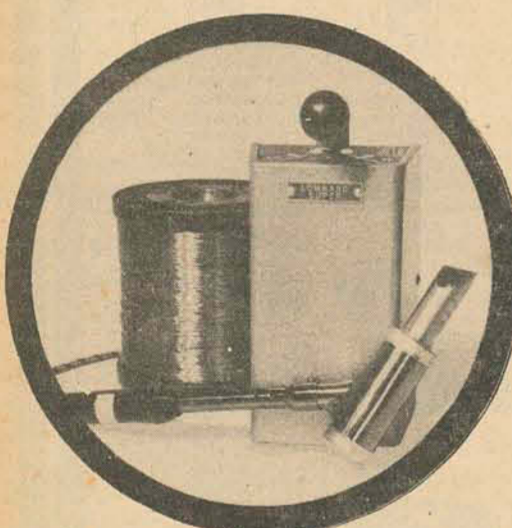

Continuamos com o nosso plano de ofertas do ARTIGO DA SEMANA. E mais as facilidades que Você já conhece de prazo e entrega à domicílio sem qualquer despesa.

MÁQUINAS E MOTORES, FERRAGENS E FERRAMENTAS.

Somos especialistas—Estamos à sua espera venha nos visitar. Procure também o Balaio com as ofertas da Semana.

CARLOS HOPCKE S.A.
FLORIANÓPOLIS, CURITIBA, JOINVILLE, ITAJAÍ,
BLUMENAU, LAGES, JOAÇABA E CRICIUMA.



Entupimento de esgoto: solução foi encontrada

Um sistema de drenagem para dar escoamento aos detritos dos esgotos será construído provisoriamente na área junto ao aterro afim de evitar os entupimentos já frequentes que vem causando apreensão aos moradores do Bairro José Mendes. A informação foi dada pelo coronel Gilberto Meirelles, presidente da Comissão Executiva da Ponte que, juntamente com o eng. Aramis Sabóia, da CEP, Adolfo Afonso Veiga, da Casan, Vitor Schaffer engenheiro chefe dos Serviços de Águas e Esgotos do DNOS, Aurélio Remor e José Bessa, diretor do DNOS, estudaram o problema em reunião realizada ontem à

tarde. Como se sabe, os três canos existentes na Prainha que dão vazão às águas pluviais e que, embora inadvertidamente, são usados por cerca de 40 famílias como esgotos sanitários, ficaram entupidos com a construção do aterro que está sendo feito pela equipe da draga "Sergipe". Um dos canos que fica em frente ao Armazém Arnaldo e da Panificadora Valdemar há dias desentupido pelos próprios moradores da zona, temerosos que o mesmo viesse rebentar e causar um colapso. Mas o trabalho deles é provisório, já que, à medida que o aterro alcança seu nível, os canos ficam obstruídos.

Para evitar maiores problemas, uma reunião foi realizada ontem por membros da Casan, Prefeitura e DNOS, quando, segundo o engenheiro José Bessa, três soluções foram apontadas. Uma, a da construção do esgoto interceptor que já consta no projeto de construção da nova rede de esgotos de Florianópolis; a outra seria a construção de um esgoto interceptor tipo galeria, em madeira, que coletasse as águas dos canais da Prainha e Hercílio Luz, que seriam prolongados sob o aterro em canal aberto; a terceira solução seria a da construção de diversos canais abertos no aterro, em prolongamento das saídas existentes. Informou o coronel Gilberto Meirelles que a solução encontrada — a construção de diversos canais abertos — visa apenas a contornar o problema, dando um escoamento provisório, já que posteriormente, quando aquela área for urbanizada, será construído o sistema de escoamento definitivo, pois o mesmo já consta no projeto de urbanização da área.

MISSA DE 7º DIA

A família de WALTER HAVIARAS Desolada, participa o seu falecimento ocorrido na cidade de Curitiba, e convida os parentes e amigos para assistirem a Missa de 7º Dia, que fará realizar no dia 18 do corrente, às 19 horas na Capela do Asilo dos Velhos, à Avenida Mauro Ramos, nesta Capital.

CONVITE PARA MISSA

A família do inesquecível Nicolino Tancredo convida parentes e amigos para a missa que mandará celebrar às 19 horas do dia 17, quinta-feira, na Capela do Asilo de Mendicidade Irmão Joaquim, pela passagem do primeiro aniversário de seu falecimento. Antecipa agradecimentos.

MADEIRAS E MATERIAIS DE CONSTRUÇÃO



MATRIZ: Rua Dr. Fulvio Aducci, 1.128 - fones: 20-73 - 63-68 - 62-22 e 65-20 Estreito
FILIAL: Rua Conselheiro Matru. 82 - fone: 32-47 - Florianópolis
End. Tel: PHILIPPI - Caixa Postal 1.360

É melhor Você Comprar os Azulejos na

HIDREL - Preços e Qualidade Para Servir-lo

Hidrel: R. Jerônimo Coelho, 325, Fone: 20 01

MERCADO IMOBILIÁRIO

A. GONZAGA S.A. - R. DEODORO 11 - CRICI N°74 - FONES 3450 E 3795



NA ILHA PARTE CENTRAL RESIDÊNCIAS

RUA CRISPIM MIRA
Casa antiga perfeitamente habitável, um anexo e mais uma de madeira em boa conservação, sobre um lindo terreno de 22,60 metros de frente e fundos e 27,60 metros lateral esquerda e 29,60 metros lateral direita, área 668,30 m2. Quase esquina com Av. Mauro Ramos. Cr\$ 140.000,00 com entrada de Cr\$ 100.000,00 e saldo em 6 meses.

RUA PADRE ROMA
Confortável residência em alvenaria com 250 m2., de esquina, contendo hall de entrada, amplo living, dormitório de casal, 3 dormitórios, sala de jantar, copa, cozinha, banheiro social completo, garagem para 2 carros (fechada). Em cima: terraço panorâmico, e sala de costura, sala de estudo, área para recreação, com acesso tanto interno como externo. Cr\$ 220.000,00 a combinar.



RUA ALMIRANTE LAMEGO
Residência alvenaria com 85 m2, em terreno de 538 m2. (sendo 21 metros de frente). Com varanda, living, 3 dormitórios, sala de jantar, cozinha, banheiro social completo e dependência p/empregada. Cr\$ 130.000,00.

RUA VISCONDE DE OURO PRETO
Boa casa de alvenaria com 3 dormitórios, amplo living, copa, cozinha, banheiro social completo com azulejos. Possui em separado um apartamento com 2 pavimentos, com 3 dormitórios e banheiro. Garagem fechada, tendo em cima mais 2 quartos e banheiro. Cr\$ 85.000,00 facilitados.

RUA HERMANN BLUMENAU
Casa de alvenaria antiga com 100 m2, em terreno de 185 m2 com 3 quartos, 2 salas, cozinha, banheiro social. Cr\$ 70.000,00. Aceita outra casa de menor valor como parte de pagamento.

RUA CID GONZAGA (Serviço Formiga)
Pequena e confortável residência com 2 quartos, sala, cozinha, banheiro e área de serviço. Terreno com 82 m2. Cr\$ 25.000,00.



RUA TOMAS JOÃO DOS SANTOS
Boa casa de alvenaria com 73 m2, em terreno de 180 m2. Com varanda, sala de visitas, 2 dormitórios, cozinha com azulejos coloridos, banheiro social completo com azulejos coloridos e box de alumínio. Entrada para carro. Cr\$ 70.000,00 a combinar.

RUA URBANO SALLES
Casa de alvenaria com 2 pavimentos, contendo no pavimento superior: 2 quartos, sala de visita, sala de jantar, cozinha, área de serviço e banheiro social. No pavimento térreo: sala, quarto, cozinha, sala de jantar e banheiro. Cr\$ 70.000,00 com entrada de Cr\$ 33.000,00 e saldo Cr\$ 1.000,00 por mês.

AVENIDA RIO BRANCO
Residência em alvenaria com 80 m2, em terreno de 230 m2, com living, 2 dormitórios, cozinha, copa, banheiro social completo em cores, dependências para empregada, depósito e abrigo para carro. Cr\$ 110.000,00 com entrada de Cr\$ 50.000,00 e saldo a combinar. Aceita-se terreno como parte de pagamento.

NO CONTINENTE RESIDÊNCIAS

RUA ARACY VAZ CALLADO
Residência em alvenaria de 2 pavimentos com 234 m2, em terreno de 12,50 x 30 metros. Térreo: loja com 96 m2, instalações sanitárias, garagem. Superior: living, 4 dormitórios, 2 banheiros, cozinha e área de serviço. Nos fundos uma construção também em alvenaria de 30 m2 com 2 quartos e cozinha. Cr\$ 150.000,00 à vista.

RUA DR. TAVARES SOBRINHO
Casa de alvenaria com 113,50 m2, em terreno de 360 m2. Com living, varanda, 2 dormitórios, cozinha, garagem, área de serviço e dependência completa para empregada, banheiro social, churrasqueira. Cr\$ 70.000,00 à vista. Bela vista panorâmica.

RUA PROF BAYER FILHO
Residência em alvenaria com 2 pavimentos separados por lage de concreto com 365 m2, de área construída, em terreno de 340 m2. Térreo: garagem para 3 carros, 2 salas, instalação sanitária e escada de madeira. Superior: living, varanda, 3 dormitórios com armários embutidos, banheiro privativo, banheiro social completo decorado até o teto, copa, cozinha com armários embutidos, dependências completas para empregada e lavanderia. Escadas de mármore. Cr\$ 280.000,00 a combinar.



CAPOEIRAS
Casa NOVA de alvenaria SEM HABITE-SE com 83 m2, em terreno de 300 m2, de esquina. Com amplo living, 2 dormitórios, copa, cozinha com azulejos coloridos ladrilho vitrificado, banheiro social completo em cores, garagem. Teto lage de concreto. Toda pintada por dentro. Ao lado uma construção de alvenaria de 4,50 x 2,50 para lavanderia, dependência para empregada e depósito. PODE SER FINANCIADA PELO CAIXA, PROVÍNCIA, ETC. Cr\$ 50.000,00.

RUA BOA VISTA - COQUEIROS
Casa de madeira em terreno de 12 x 33 metros com belíssima visão panorâmica para a cidade e bafa sul. Com 1 quarto de casal, sala de visitas, cozinha com azulejo, banheiro completo com azulejo colorido. Terreno todo murado. Cr\$ 27.000,00 para pagamento em condições.

AV SALVADOR DI BERNARDI
Casa nova de alvenaria com 6,50 X 11 metros, em terreno de 360 metros quadrados (12 x 30), com sala de visitas, sala de jantar, 3 dormitórios, banheiro social completo em cores, cozinha e varanda. Cr\$ 40.000,00 à vista. Ou Cr\$ 42.000,00 com Cr\$ 20.000,00 de entrada e saldo transfere Caixa Econômica Federal.

COQUEIROS
Residência NOVA de alvenaria com 150 m2, em terreno de 600 m2. (12 x 50) com living, 3 dormitórios, banheiro social completo com azulejos decorados até o teto, cozinha com azulejos decorados até o teto e piso de ladrilhos vitrificados, dependência completa para empregada. Teto de lage de concreto. Cr\$ 125.000,00.



JARDIM ITAGUAÇU
Uma casa nova de alvenaria (fase final de acabamento) com 2 pavimentos, com 240 m2 de área construída, em terreno de 598 m2. Térreo: amplo living, lavabo social com azulejos decorados até o teto, copa-cozinha com azulejos decorados até o teto e piso de ladrilhos vitrificados, sala de jantar, dependências completas para empregada com entrada independente e garagem. 1o. pavimento: 4 dormitórios, mais dormitório de casal com banheiro privativo, banheiro social completo decorado e amplo terraço. Cr\$ 250.000,00 a combinar.

RUA TOBIAS BARRETO
Casa de alvenaria com 3 quartos, 2 salas, copa, cozinha, com azulejo e armários embutidos, banheiro completo, garagem coberta. Cr\$ 120.000,00 a combinar. Aceita terreno ou casa até Cr\$ 30.000,00 ou também carro nacional.

RUA PASCHOAL SIMONE
Residência em alvenaria com 143,35 m2, em terreno de 368,25 m2, com amplo varandão, sala de estar, sala de jantar, 3 dormitórios, vestíbulo, cozinha com azulejos, banheiro social completo com azulejos, garagem, dependência para empregada, área de serviço, dispensa, churrasqueira e depósito. Cr\$ 65.000,00 à vista.

INFORMAÇÕES PELOS TELEFONES 3450 e 3795.

APARTAMENTOS

SOLAR DONA EMMA
Apartamento com living, 3 dormitórios, copa, cozinha, banheiro social, área de serviço, dependência para empregada e garagem. Cr\$ 100.000,00 com entrada de Cr\$ 70.000,00 e saldo em 5 meses.

EDIFÍCIO DANIELA
Apartamento com 118 m2, com living, 3 dormitórios, sendo 2 com armários embutidos, banheiro social completo com azulejos coloridos, copa, cozinha, área de serviço e garagem. Cr\$ 115.000,00 com 50% de entrada e saldo a combinar. Interessa apto, de 3 quartos no Rio de Janeiro.

EDIFÍCIO CARLOS TAULOS
Apartamento em construção com 50,73 m2, com living, jardim de inverno, quarto, banheiro social e cozinha. Cr\$ 45.188,00 com entrada de Cr\$ 21.000,00, sendo Cr\$ 10.000,00 no ato e 11 X Cr\$ 1.000,00. Saldo financeiro AG.

EDIFÍCIO ARTHUR
Apartamento tipo kitinete com 30,66 m2 - 9o. andar - com sala/quarto conjugado, cozinha e banheiro. Cr\$ 30.000,00 com entrada de Cr\$ 15.000,00 e saldo até 30.12.1972.

EDIFÍCIO ANITA GARIBALDI
Apartamento em construção no 11o. andar com living, 2 dormitórios, cozinha e banheiro social. Área de 81,06 m2. Cr\$ 75.000,00 com entrada de Cr\$ 40.000,00 e saldo modalidade AG.

EDIFÍCIO SÃO FRANCISCO
Apartamento com living, 2 quartos, cozinha, banheiro. Armários embutidos no quarto do casal e armário de fôrma na cozinha. Área de 60 m2. Cr\$ 33.500,00 com entrada de Cr\$ 15.000,00 e saldo transfere BNH à Cr\$ 500,00 por mês.

LOJAS

EDIFÍCIO APLUB
Sala comercial com 50 m2. Cr\$ 40.000,00. Aceita contra-proposta. Urgente.

EDIFÍCIO JORGE DAUX
Sala comercial com 20 m2. Cr\$ 25.000,00 à vista.

CENTRO EXECUTIVO MIGUEL DAUX
Sala comercial 5o. andar com área de 43,53 m2. Cr\$ 35.000,00 à vista ou Cr\$ 40.000,00 com 50% de entrada e saldo a curto prazo. Pronta entrega.

CENTRO EXECUTIVO MIGUEL DAUX
Sala comercial 4o. andar com 42,30 m2. Cr\$ 33.000,00 com entrada de Cr\$ 15.000,00 e saldo 18 X Cr\$ 1.000,00.

CENTRO EXECUTIVO MIGUEL DAUX
Sala comercial para consultório/escritório com 49 m2 Cr\$ 35.000,00 com Cr\$ 20.000,00 de entrada e saldo 15 X Cr\$ 1.000,00.

CENTRO EXECUTIVO MIGUEL DAUX
Sala comercial com 64 m2 - 2o. andar. Com telefone. Cr\$ 57.000,00 à vista.

ALUGA-SE

RUA ARTISTA BITTENCOURT
Prédio com 3 pavimentos, com amplas salas, quartos, 3 banheiros, varandão, envidraçado, terraço, etc.

CENTRO EXECUTIVO MIGUEL DAUX
Salas para escritórios.

SOLAR DONA MARTHA
Apartamentos com living, 3 dormitórios, cozinha, banheiro, área de serviço, dependência para empregada. Com ou sem garagem.

GALERIA BERENHAUSER
Sobrelaja excelente para loja ou escritório.

RUA FELIPE SCHMIDT
Casa com 2 salas, 2 quartos, banheiro amplo salão com 50 m2 e outras dependências, estacionamento interno. Área 200 m2. Próprio para repartições.

EDIFÍCIO JORGE DAUX
Apartamento com living, 3 dormitórios, banheiro social, cozinha, área de serviço, dependência completa para empregada e garagem. Área 140 m2.

EDIFÍCIO SEIVAL
Apartamento com living, 3 dormitórios, banheiro social, cozinha, área de serviço, dependência completa para empregada e garagem. Área de 127 m2.

CENTRO EXECUTIVO MIGUEL DAUX
Lojas e salas para escritório ou comércio.

RUA FREI CANECA No. 108
Casa com 3 quartos, sala, cozinha, banheiro, 2 dependências externas, garagem fechada e quintal.

RUA FELIPE NEVES S/No.
Casa com 2 quartos, sala, cozinha, banheiro e abrigo para carro.

TERRENOS

RUA LEOBERTO LEAL
Terreno com 14,70 x 30 metros, área 441 m2. Cr\$ 15.000,00 com entrada de Cr\$ 10.000,00 e saldo 5 x Cr\$ 1.000,00

RUA ABEL CAPELLA
Terreno com 25 metros de frente por 30 metros de profundidade área de 750 m2. Rua calçada, com iluminação, à 400 metros da geral de coqueiros. Cr\$ 42.000,00 com entrada de Cr\$ 20.000,00 e saldo Cr\$ 1.000,00 por mês. À vista Cr\$ 40.000,00. Pode ser desmembrado em 2 lotes de 12,50 x 30 metros. Também vende um só.

RUA CORONEL AMÉRICO
Terreno com 30 metros de frente por 30 metros de profundidade, área 900 m2. Cr\$ 15.000,00.

JARDIM ATLÂNTICO
Lote no 143 - quadra 10 com 15 metros de frente por 25,90 metros de profundidade. Cr\$ 16.000,00 à vista. Troca por Volks 1.330 zero.

FÁTIMA
Terreno com 12,50 x 30 metros, área 375 m2. Cr\$ 15.000,00.

RUA OLEGÁRIO DA SILVA RAMOS
Terreno com 20 x 25 metros, área 500 m2, de esquina Cr\$ 10.000,00 à vista.

BOM ABRIGO
Terreno frente para a praia com 14 metros de frente por 30 metros de profundidade. Cr\$ 25.000,00 com entrada de Cr\$ 15.000,00.

RUA ANTONIO DE MOURA
Terreno com 11,50 x 33,80 metros, área 366,85 m2. Aclive forte Cr\$ 7.500,00 à vista.

RUA CAMILO S DE SOUZA
Terreno com 12 x 24 metros, área 288 m2. Cr\$ 6.000,00.

ENGENHO DA SAUDADE
Uma granja à 3 km da BR-101 (Mun. Biguaçu) com 16 hectares, sendo 78.000 m2, pastagens e o restante pomar, culturas de milho, etc. Instalação completa de suinocultura, com máquinas de fazer ração a motor diesel, etc. Casa de moradia em bom estado de conservação. Cr\$ 80.000,00 com parte financiada pelo BRDE.

INFORMAÇÕES PELOS TELEFONES 3450 e 3795.

BALNEÁRIOS

CAMBORIÚ
Apartamento no Edifício Recreio à 200 metros da praia, tipo duplex, com sala de visitas, sala de jantar, cozinha, terraço, 2 dormitórios, banheiro social, área de serviço. Armários embutidos, todo mobiliado, inclusive geladeira, faqueiro, etc. Cr\$ 35.000,00 facilitados.

APARTAMENTO NO EDIFÍCIO ATLÂNTICO
bem no centro com sala, cozinha, quarto de casal, quarto de solteiro, banheiro social completo decorado, com aquecimento à gás Junkers, e área de serviço. Todo mobiliado. Cr\$ 35.000,00 de preferência à vista.

CANASVIEIRAS RUA MARIO MOURA
Casa nova de madeira sem habite-se com 81m2, em terreno de 12 x 25 metros. Com sala de estar, copa, cozinha, 3 quartos, banheiro social completo com azulejos coloridos, varandão com pia. Água encanada, luz, churrasqueira, abrigo para carro. Mobiliada. Cr\$ 25.000,00 com entrada de Cr\$ 10.000,00 e saldo a combinar.

TERRENO COM 14 X 30 METROS ÁREA 420 M2. Loteamento Da Nova. Cr\$ 6.000,00 à vista, ou 0 x Cr\$ 500,00.

TERRENO COM 12 X 24,15 METROS, ÁREA 289,80 M2. à 200 metros da praia. Cr\$ 10.000,00 à vista ou 24 x Cr\$ 600,00.

PONTE DE BAIXO - SÃO JOSÉ
Propriedade constituída de um terreno com 29.092,25 m2, sendo 183 metros de frente para estrada da Ponte de Baixo (calçada) por 108,50 metros fundos ao mar com praia particular. Possui boa casa de alvenaria, com play-ground, ajardinado, garage, pomar formado, garagem para barcos, etc. Cr\$ 100.000,00 facilitados.

SÃO MIGUEL - BR-101
Churrasqueira nova de madeira com piso cimentado com 184 m2 em terreno de 14 x 660 metros, área 9.250m2. Possui salão grande todo mobiliado com mesas e cadeiras, reservados, balcão frigorífico, etc. Luz e água. Cr\$ 30.000,00 com entrada Cr\$ 10.000,00 e saldo pela Caixa Econômica.

CACUPE
Terreno frente para estrada geral com 26 metros e fundos vai até o morro. Cr\$ 25.000,00 com entrada de Cr\$ 15.000,00 e saldo 20 x Cr\$ 500,00.

CANASVIEIRAS
Apartamento no Edifício Beira Mar com 1 quarto dividido em dois com armário de imbuia, living, cozinha, banheiro social e área de serviço. Cr\$ 21.000,00 à vista.

JURERE
Terreno com 15 x 30 metros, Praia do Forte. Cr\$ 4.000,00.

BARBADAS

Excelente apartamento no Centro - Edifício Manoel Medeiros - 3o. andar. Living, 2 quartos, cozinha com azulejos, dependência para empregada com banheiro, circulação, banheiro com azulejo, área de serviço e garagem. Área construída 71 m2. Cr\$ 60.000,00.

SOLAR DE KASTELLORIZON
Excelente apartamento de luxo com 130 m2, de esquina, com 3 dormitórios, etc. dependência completa para empregada, garagem. Entrega em 30 de agosto de 1972. SEM HABITE-SE. Piso de mármore na cozinha, banheiros decorados até o teto, etc. Cr\$ 147.000,00 à vista. Interessa terreno no centro bem localizado. SÓ VENDO DURANTE ESTA SEMANA

RUA ALAN KARDECK - STODIECK
Excelente terreno de esquina com 20,65 metros por 25 metros. Plano e seco, pronto para receber construção. Cr\$ 85.000,00 à vista.



TERRENOS

TRAVESSA STODIECK
Terreno com 11 metros de frente por 52,50 metros de profundidade, área de 577,50 m2. Cr\$ 70.000,00 à vista. Outras propostas a combinar.

STODIECK
Terreno de esquina, plano, com 20,65 metros de frente por 25 metros de profundidade, área 516,25 m2. Cr\$ 85.000,00 à vista.

BAIRROS RESIDENCIAS

RUA PROF. MARIA JULIA FRANCO
Casa de madeira com 48 m2 pintada a óleo em terreno de 10 x 25 metros, com sala, 3 quartos, sala, cozinha, banheiro em alvenaria e varanda. Cr\$ 18.000,00 à vista. Outras condições a combinar.

RUA GERÔNIMO JOSÉ DIAS
Casa mista com 2 pavimentos. Em cima: 3 quartos, 2 salas, cozinha e banheiro. Em baixo: 1 quarto, sala, cozinha, banheiro. Terreno com 17 metros de frente por 21 metros de profundidade (até o mar). Cr\$ 17.000,00 com entrada de Cr\$ 10.000,00 e saldo 14 X Cr\$ 500,00.

RUA CÔNEGO BERNARDO
Um prédio de alvenaria novo com 270 m2, em terreno de 15 X 27 metros, área de 405 m2. Pé direito com 6 metros de altura. Funcionava o cinema. Especial para depósito. Cr\$ 90.000,00 à vista.

RUA JULIA DA COSTA
Casa de alvenaria geminada com 56 m2., em terreno de 10 X 23 metros. Com sala, 2 quartos, cozinha, banheiro social e área de serviço. Cr\$ 15.000,00 à vista ou Cr\$ 10.000,00 de entrada e 10 X Cr\$ 1.000,00.

RUA GERÔNIMO JOSÉ DIAS
Casa de madeira com 47,50 m2, em terreno de 8 X 20 metros frente para o asfalto. Sala de visitas, sala de jantar, 1 quarto grande, cozinha e banheiro (em alvenaria). Porção aproveitável para lavanderia e depósito. Cr\$ 10.000,00 à vista.

TERRENOS

ITACOROBÍ - LAGOA
Pequeno sítio com 58 metros de frente para Estrada Geral Itacorobi - Lagoa da Conceição por 340 metros de profundidade. Possui 4 casas boas sendo 2 de madeira. Cr\$ 50.000,00 a combinar.

CÓRREGO GRANDE
Uma granja com área de 65.000 m2 localizada à 900 metros da Universidade, com 2 casas de alvenaria e instalações completas. Cr\$ 150.000,00 a combinar.

TRINDADE
Terreno com 10 X 23 metros, área 218,50 m2, na Carvoeira - 1a. rua à direita depois da venda de Nicolau Costa. Cr\$ 4.000,00 à vista.

CARIANOS
Um terreno com 23 metros de frente por 700 metros de profundidade, frente para estrada do aeroporto. Cr\$ 5.000,00 à vista.



EXPANSÃO
Visando atender as exigências do mercado Florianopolitano, A. GONZAGA S/A contratou uma série de técnicos para solucionar qualquer negócio imobiliário.

AVALIAÇÃO
Constitue-se numa das inovações da Empresa. Se você quiser vender seu imóvel, A. GONZAGA S/A coloca à sua disposição, gratuitamente, um avaliador de imóveis, para que ele o cotize pelo preço justo.

COMISSÃO
Sobre qualquer venda de imóvel, A. GONZAGA S/A cobra somente a taxa de 5% e 6% (imóvel ou terreno) sobre o valor da transação, fixada pelo Sindicato de Corretores de Imóveis de Santa Catarina.

PREÇOS DO MERCADO
A especialização no ramo imobiliário propiciou aos técnicos da A. GONZAGA S/A um profundo conhecimento do mercado. Faça do corretor AG o seu conselheiro. Ele é o seu melhor guia entendido no assunto.

C. RAMOS S.A.

REVENDEDORES AUTORIZADOS VOLKSWAGEN
R. João Pinto no. 9 Rua Cel. Pedro Demoro no. 1-466
Fone: 3641 Fpolis. - 6381 Estreito.

VOLKS 1968	Pérola
VOLKS 1968	Branco Lotus
VOLKS 1968	Vermelho Grená
VOLKS 1968	Branco Lotus
VOLKS 1969	Verde Folha
VOLKS 1969	Vermelho Cereja
VOLKS 1969	Verde Folha
VOLKS 1969	Branco Lotus
VOLKS 1969	Branco Lotus
VOLKS 1970	Branco Lotus
VOLKS 1970	Bege Claro
VOLKS 1970	Bege Claro
VOLKS 1970	Verde Folha
TL 2 1970/1971	Azul Folha
TL 2 1971	Vermelho Cereja
VARIANT 1970	Vermelho Cereja
VARIANT 1970	Branco Lotus
Volk sedan 4 portas 1969	Branco Lotus
PICK-UP 1971	Bege Claro
KOMBI 1960	Verde Areia

FINANCIAMOS SEU VEÍCULO ATÉ 36 MESES



VEÍCULOS USADOS

Alta Qualidade

Telefone - 6389 e 6393

FINANCIAMOS ATÉ 36 MESES VEÍCULOS USADOS

DODGE DART CUPÉ AZUL NÁUTICO/PRETO	1972
DODGE DART CUPÉ VERMELHO	1971
DODGE DART SEDAN AMARELO/PRETO	1970
DODGE DART SEDAN BRANCO	1969
VARIANT BRANCO POLAR	1971
OPALA 2500 LUXO 4 MARCHAS TOPÁZIO	1971
OPALA 6 CILINDROS VERMELHO	1969
GALAXIE 500 AZUL	1967
VOLKSWAGEN SEDAN VERMELHO	1966
SIMCA TUFÃO BRANCO	1965
CAMINHÃO F-600	1956

COMÉRCIO DE AUTOMÓVEIS RUBENS ALVES

Rua São José 426
Balneário - Estreito
Fone: 6645 e 6687

1 Corcel ST amarelo pop	1972
1 Fusão Bege	1971
1 Volks 1300 Bege	1971
1 Galaxie 500 Vermelho	1969
1 Galaxie 500 Branco	1968
1 Volks 1300 Vermelho	1968
1 Volks 1300 Azul	1969
1 Volks 1300 Branco	1969
1 Volks 1300 Vermelho	1969
1 Volks 1200 Vermelho	1962
1 Rural Verde e Branco	OKm
1 Rural Cinza e Branco	1968
1 Pick up Verde e Patropi	1972
1 Pick up Verde	1970
1 F. 350 Verde e Branco	1970 OKm
1 F. 600 Perkins Vermelho	1967



KOERICH S.A.

Comércio de Automóveis

REVENDEDOR AUTORIZADO

RELAÇÃO DOS VEÍCULOS USADOS A VENDA

Koesa Comércio de Automóveis KOERICH

Rua Almirante Lamego 109

RELAÇÃO DOS VEÍCULOS USADOS A VENDA

Sedan 1500 Laranja Monza	70/71
Sedan 1500 Azul Diamante	71
Sedan 1500 Azul Diamante	70/71
Sedan 1500 Branco Lotus	71
Sedan 1300 Vermelho Cereja	70
Sedan 1300 Verde Folha	70
Sedan 1300 Vermelho Cereja	69
Sedan 1300 Vermelho Cereja	68
Sedan 1300 Beige Nilo	67
Sedan 1300 Vermelho Cereja	68
Sedan 1300 Verde Caribe	67
Sedan 1200 Branco Pérola	66
Sedan 1200 Azul Cobalto	65
Sedan 1200 Vermelho Cereja	66
Sedan 4 portas Branco Lotus	70
Sedan 4 portas Vermelho	70
Sedan 4 portas Luxo Vermelho-Preto	69
Kombi 1500 Azul Diamante	71
Kombi 1500 Beige Claro	70
Kombi 1200 Azul e Cinza Luxo	66
Kombi 1200 Beige	61
TL. 2 portas Beige Claro	70/71
TL. 2 portas Branco Lotus	71
Variant Vermelho Cereja	71

Financiamento até 36 meses

JENDIROBA AUTOMÓVEIS

R. Saldanha Marinho Esq. de João Pinto.
FONES: 4673 - 2952

VOLKSWAGEN OK 1300 VÁRIAS CORES	1972
VOLKSWAGEN OK 1500 (FUSCÃO)	1972
DODGE DART 4p	1970
FORD GALAXIE	1967
CHEVROLET OPALA 4 Cil.	1970
D.K.W VEMAGUETE	1964

LANCHAS a Turbina

NÃO FECHAMOS PARA ALMOÇO

COMÉRCIO DE AUTOMÓVEIS, BARCOS.

Financiamentos até 36 meses

VALDIR AUTOMÓVEIS LTDA.

Rua Victor Meireles, 32 - Fone 4739
Florianópolis - SC

Opala Cupé Special Branco - OK	73
Corcel Cupé Luxo Branco - OK	72
Corcel Cupé Standard Azul	70
Corcel Cupé Luxo Branco	70
Volks 1300 Verde	69

FINANCIAMENTO ATÉ 36 MESES



COMÉRCIO DE AUTOMÓVEIS

1 - Ford Corcel - 1972 (OK)	Branco Nevasca
2 - Opala Cupé - 1973 (OK)	Verde Sevilha
3 - Volks, 1500 - 1972 (OK)	Amarelo Colonial
4 - Volks, 1500 - 1972	Verde Guarujá
5 - Volks, 1500 - 1971	Azul Diamante
6 - Volks, 1500 - 1971	Vermelho Cereja
7 - Volks, 1500 - 1970	Verde Folha
8 - Volks, 1300 - 1970	Branco Lotus
9 - Volks, 1300 - 1969	Bege Claro
10 - Volks, 1300 - 1969	Azul Cobalto
11 - Volks, 1300 - 1969	Bege Claro
12 - Volks, 1300 - 1969	Verde Folha
13 - Volks, 1300 - 1968	Vermelho Cereja
14 - Volks, 1200 - 1966	Azul Claro
15 - Ford Galaxie - 1968	Verde Garrafa

POSSUIMOS CARROS ZERO QUILOMETRO DE QUALQUER MARCA
R. Gal. Gaspar Dutra, 90 - Estreito
Fones: 6632 e 6359.
Florianópolis.

AUTO VIAÇÃO S. CRISTOVÃO

End: R. Marechal Floriano Peixoto, 121
Fones: 2031 e 2327

Criciúma Santa Catarina

HORÁRIOS

De Criciúma para:

FLORIANÓPOLIS: às 0,20 - 6,00 - 8,20 - 9,15 - 12,00 - 15,00 - 19,00 - e C. Leito: às 3,30 horas.

TUBARÃO: às 0,20 - 6,00 - 8,20 - 9,15 - 12,00 - 15,00 - 18,00 - 19,00 - e C. Leito: 3,30 horas.

LAGUNA: às 0,20 - 8,20 - 18,00 - e Carro Leito às 3,30 horas.

ARARANGUÁ: às 7,00 - 12,30 - 14,30 - 17,00 - 19,15 - 23,00 - 24,00 - 1,15 e Carro Leito às 2,30 horas.

SOMBRIO - VILA SÃO JOÃO - OSÓRIO E PORTO ALEGRE: às 1,15 - 7,00 - 12,30 - 23,00 - e C. Leito às 2,30 horas.



A. Coelho

AUTOMÓVEIS COMPRA VENDA E TROCA

OPALA - OK - Todas as cores	1972
CORCEL - OK - Todas as cores	1972
FUSCÃO - OK - Todas as cores	1972
VOLKSWAGEN - OK - Todas as cores	1972
FUSCÃO - Azul Pavão	1971
FUSCÃO - Beige Claro	1970
TL - Branco Lotus	1970
VOLKSWAGEN - Branco Lotus	1969
KOMBI - Azul Pastel	1968

IMEDIATO - TAXAS REDUZIDAS - ATENDEMOS EM DOIS ENDEREÇOS: RUA FELIPE SCHMIDT, 85 - RUA JOÃO PINTO, 40 - FONES 2777 e 2765.



IPIRANGA AUTOMÓVEIS

R 7 de Setembro, 13 - Fone: 3886

FINANCIAMENTO EM 36 MESES!

Corcel Luxo	1969
Volks Sedan	1968
Volks 4 portas	1969
Volks Sedan	1961
Gordini	1964
Volks Sedan	1970
Fuscão	1971

NÓS PAGAMOS MAIS PELO SEU CARRO.

ALVORADA VEÍCULOS

Comércio de Automóveis em geral
COMPRA - VENDA - TROCA
Carros inteiramente revisados
End. Rua João Pinto, 21
Fone 4291

Karmann-ghia - Bege	1969
Corcel Standard - 4 portas - Verde-tropical	1969
DKW - Belcar - Azul Crepúsculo	1962
Volkswagen - 1300 - Azul Diamante	1970/71
Volkswagen - Azul Metálico	1968
Volkswagen - A. ul Real	1968
Volkswagen - Azul Pastel	1966
Volkswagen - Verde	1964
Kombi - Azul Diamante	1961
Caminhão "CHEVROLET"	1958.



O ESTADO ANUNCIE

FONES: 3022 / 4139

NOVACAP VEÍCULOS

R. Fúlvio Aducci, 640.

Opala Verde Luxo	1970
Fuck 1300	1971
Rural Willys	1964
DKW Belcar S.	1967
Corcel Cupé Luxo	1969
Aero Willys Verde	1967
Kombi Verde	1966

A sua casa pode ficar tão bonita como aquela da revista de decorações. Basta revesti-la com

MARMOTEX

informe-se na HIDREL, pelo fone 2.001, Rua Jerônimo Coelho, 325.

RODOVIARIA EXPRESSO BRUSQUENSE S.A.

Partidas de FLORIANÓPOLIS para
BLUMENAU - Direto às 15,00 e 17,30 horas.
Via Tijucas, Pôrto Belo, Itapema, Camboriú e Itajaí, às 07,30 - 10,00 - 11,30 - 13,00 e 18,00 horas.
Nova Trento, às 07,00 - 13,00 e 18,00 horas.

EXPRESSO RIOSULENSE LTDA.

Florianópolis à Rio do Sul
às 04,30 - 10,00 e 16,30 horas
Rio do Sul à Florianópolis
às 04,30 - 10,00 e 14,00 horas

EMPRESA AUTO VIAÇÃO CATARINENSE PARTIDAS DIARIAS DE FLORIANÓPOLIS

Para BLUMENAU DIRETO - 8,00; 12,00; 18,00 horas.
Para Blumenau via BAL. Camboriú e Itajaí: 6,00; 7,30; 8,30; 10,00; 11,30; 12,00; 15,00; 15,30; 16,30; 17,30; 18,30; e 21,30 horas.
Para Jaraguá do Sul: 6,00; e 16,45 horas.
Para MAFRA - Via Corupá, São BENTO DO SUL e RIO NEGRINHO - 6,00 horas.
Para Joinville DIRETO - 19,30 horas.
Para JOINVILLE - Via Bal. Camboriú - Itajaí - Piçarras - Barra Velha: 5,30; 9,00; 13,30; 14,30; 16,30 horas.
Para Joinville - Via Bal. Camboriú e Itajaí: 5,00; 7,00; 11,00; 13,00 e 17,00 horas.
Para São Francisco do Sul - 17,15 horas.
Para CURITIBA: 5,00; 7,00; 11,00; 13,00; 15,00; 17,00 horas. (e 19,00 horas horário suplementar durante o verão). A pioneira no transporte coletivo do Estado informa que mantém regular serviço de encomendas para as cidades supra mencionadas e serviço de redespacho para todo o Brasil. Oferece também modernos e confortáveis ônibus para execução de viagens especiais para qualquer parte do país e exterior.
Informações e vendas em nossa agência à Avenida Hercílio Luz ou pelo Fone 22-60. No Estreito Rua Cel. Pedro Demoro Fone 64-02.

REUNIDAS S.A. A EMPRESA DE INTEGRAÇÃO CATARINENSE

ONIBUS com PARTIDAS DIARIAS DE FLORIANÓPOLIS

PARA: PORTO UNIÃO, passando por Balneário de Camboriú - Itajaí - Piçarras - Barra Velha - JOINVILLE - Vila Dona Francisca - Campo Alegre - São Bento do Sul - Rio Negrinho - Mafra - Canoinhas e PORTO UNIÃO.
As 19,30 horas.
Com CONEXÕES imediatas para PALMAS - CLEVELÂNDIA - PATO BRANCO - FRANCISCO BELTRÃO e CAÇADOR.

PARA: SÃO MIGUEL DO OESTE passando por Balneário de Camboriú - Itajaí - BLUMENAU - Rio do Sul - Pouso Redondo - Curitiba - Campos Novos - JOAÇABA - Xanxerê - Xaxim - CHAPECÓ - São Carlos - Palmitos - Mondai e SÃO MIGUEL DO OESTE.
As 19,00 horas.

PARA: LAGES passando por São José - Palhoça - Santo Amaro - Alfredo Wagner - Bom Retiro - Bocaina do Sul e LAGES.
As 5,00 - 13,00 e 21,00 horas.

PARA: ANITÁPOLIS e SANTA ROSA DE LIMA passando por São José - Palhoça - Santo Amaro - Rancho Queimado e ANITÁPOLIS.
As 15,30 horas, menos aos domingos.

DESPACHOS DE ENCOMENDAS PARA : Todo o Estado CATARINENSE - Marcelino Ramos - Gaumar - Viadutos - Erechim e Irai, no Estado do Rio Grande do Sul; - Todo o SUDOESTE PARANAENSE - CURITIBA e SÃO PAULO.

ONIBUS PARA : VIAGENS ESPECIAIS E EXCURSÕES

VENDAS E INFORMAÇÕES :
Em nossa Agência Rodoviária
Av. Hercílio Luz
TELEFONE 3727.

SEU TV ENGUIÇOU?

Conserto urgente a domicílio
Orçamento sem compromisso
Atende-se até às 22 horas.
Peças Originais
AV. HERCÍLIO LUZ, 241
Em frente à Penha, na rodoviária.

BANCA ESPECIALIZADA EM ASSUNTOS JURÍDICOS

ADVOGADOS:
PROF. HENRIQUE STODIECK
A. H. BULÇÃO VIANA
ADERBAL G. DA ROSA

ASSUNTOS: Trabalhistas, Administrativos, Sindical, Previdenciário, Comercial, Civil e Penal. Pareceres e acompanhamento em Instância Superiores.

ENDEREÇO: Rua Arcepreste Paiva s/n. Edifício Praça XV - Conj. 305/306 - Tel. 2246. CPFs: 002.627.499 - 006.645.799 - 002.660.869

ADVOGADOS

DR. EVILASIO CAON
OAB-SC 0165 - CPF 007896239

DR. ROBERTO GONZAGA SAMPAIO
OAB-SC 2338 - CPF 18282079

Rua dos Ilhéus, 22 - Ed. Jorge Daux, Conj. 5

Fones 4515 e 4219

DR. EUGÊNIO DOIN VIEIRA

Secretário da Fazenda do Estado (1962-1964)
Inspetor Fiscal de Rendas Internas (1965-1966)
Membro da Câmara Federal (1966-1968)
ADVOGADO E ECONOMISTA

Registros OAB-SC 1.231, CREP - 7a REGIÃO 0126, CRP 0739, CPF - 006645709. Escritório de advocacia Especializada em DIREITO TRIBUTÁRIO. I. Renda, IPI, ECM, RECLAMAÇÕES - DEFESAS - RECURSOS, FUSÕES, TRANSFORMAÇÕES E DIVISÕES DE EMPRESAS Fl. dos Ilhéus, 8 - Edifício Aplub - Conj. 85/86, Fone: 473 Florianópolis - SC.

DRS. SADI LIMA e UBIRAJARA DIAS FALCÃO

- ADVOGADOS -
Cobranças Judiciais para Empresas, Causas Cíveis Trabalhistas e Criminais

Rua Cel. Pedro Demoro, 1.548 - Fone 6352
ESTREITO - FLORIANÓPOLIS.

DR. ALDO AVILA DA LUZ

ADVOGADO

CPF 0017766283
Edifício Praça XV, 1o. andar - Sala 108

"GARIBALDI, RADIO FEITA COM MUITO AMOR"

ZYH-60 - 1250 Khz - ondas medias - 240 mts
LAGUNA.

OSMUNDO WANDERLEY DA NOBREGA

(CPF - 001844209)

Pareceres e Consultas Jurídicas.

C. A. SILVEIRA LENZI

(CPF - 001948329)

Advocacia de 1a. e 2a. Instância - Justiça do Trabalho
Atendimento ao Interior
Escritório: Praça XV de Novembro, 31 - Conj. 362
Telefone 2511 - Florianópolis

ADVOGADOS

PROF. WALDEMIRO CASCAES
PROF. OSNI DE MEDEIROS REGIS
PROF. MÁRIO CLIMACO DA SILVA
DR. RICARDO MACIEL CASCAES
DR. PEDRO DITTRICH JUNIOR

CAUSAS CÍVEIS, CRIMINAIS E TRABALHISTAS.
Ed. Jorge Daux - Conj. 4 (Sobreloja)
Rua dos Ilhéus, 22 - Fone 43-03
Expediente: das 9,30 às 11,30 e das 15 às 17,00 horas.
CPF.: 083136449, 000100491, 002671129, 082606219 e 001943529.

MAJESTIC HOTEL

Rua Trajano, 4 - Fone 2276
No centro comercial da cidade

MARIC HOTEL

A tradição da hospedagem florianopolitana

Rua Conselheiro Mafra, 26 - Fone 2968

OSCAR PALACE HOTEL

Sente-se honrado em hospedá-lo
Apartamentos - Suítes - Fúfio para estacionamento bar musical
Telefone 3286 - 3638 - rede interna
Florianópolis - Ilha de Santa Catarina.

LUX HOTEL

Seu lar fora do lar
O mais Central da Capital do Estado
Sala de leitura - todos os quartos com telefone

Rua Felipe Schmidt, 9 - Florianópolis.

SWENSON PALACE HOTEL

Apartamentos com telefone e rádio - suítes com telefone, televisão e geladeira
Estacionamento para 50 veículos
COM AQUELE CAFÉ MATINAL
Rua Santos Saraiva, 400 - Fones 6385 e 6685
Endereço Telegráfico SWENSON - Florianópolis
Preços especiais para viajantes

HOTEL BRUGGEMANN

Agora totalmente remodelado.
70 novos aptos. e 50 quartos.
Garagem e estacionamento para 100 veículos.
Amplio salão de estar com televisão.
Rua Santos Saraiva, no. 300 - CX. P., D-81 e D-82
Fones 6230 e 6665.
Estreito - Florianópolis.



HOTEL ROYAL

RUA JOÃO PINTO - FONES: 3951 e 3.111.
FLORIANÓPOLIS - SANTA CATARINA - BRASIL
APARTAMENTOS - SUÍTES
BAR - JARDIM DE INVERNO - SALÃO DE RECEPÇÃO
TELEFONO - RADIO TELEVISÃO - GELADEIRA - AR CONDICIONADO
AQUECIMENTO CENTRAL - LAVANDERIA - ESCRITÓRIO PAR. HÓSPEDES

DR. SERGIO DE CARVALHO
Endocrinologia
 Curso de especialização pela Pontifícia Universidade Católica do Rio de Janeiro.
 Residência Médica (2 anos) no Instituto Estadual de Diabetes e Endocrinologia - GB.
OBSIDIDADE - MAGREZA - DIABETES TIREÓIDE - ESTERILIDADE E INFERTILIDADE CRESCIMENTO E DESENVOLVIMENTO
 (Baixa Estatura)
 Consultório: Rua Jerônimo Coelho, 359 - sala 36 - Ed. da Associação Catarinense de Medicina - Fone 4304 - Diariamente a partir das 12,30 horas.

DRA. LÉA S. DA NOVA
 Ginecologia e Obstetrícia
 Atende diariamente no consultório edifício Associação de Medicina, rua Jerônimo Coelho, 325 - 5o. andar - sala 54, das 15 às 18 horas.

DRA. MOEMA DESJARDINS
 CRM-SC 820 CPF 029727279
DOENÇAS DE SENHORAS
 Com Residência em Ginecologia e Obstetrícia na Santa Casa de Porto Alegre, Estágio no Hospital dos Servidores Públicos "Ernesto Dornelles" do Rio Grande do Sul. Cursos de Especialização na Maternidade Escola do Rio de Janeiro.
 Consultas diariamente das 15 às 18 horas no Centro Executivo Miguel Daux, Rua Anita Garibaldi esquina Saldanha Marinho, 1º andar - Conjunto 104 - fone 36-83 - Florianópolis - SC.

DR. ANTONIO SANTAELLA
 Professor de Psiquiatria da Faculdade de Medicina
 Problemática Psíquica Neuroses
DOENÇAS MENTAIS
 Consultório: Ed. Associação Catarinense de Medicina Sala 12 - Fone 22-08 - Rua Jerônimo Coelho, 358 - Florianópolis -

Dr. Carlos Alberto Barbosa Pinto
 CRM - 583-SC - CPF 00264209
 Ex-Estagiário Maternidade Escola Laranjeiras
 Clínica de Senhoras - Pré-Natal - Preparação - Psico-Profílica Para Maternidade - Citologia
 Consultas das 16 às 20 horas - Diariamente.
 Consultório - Ed. APLUB - sala 76 - 7o. andar.

DR. RODRIGO D'EÇA NEVES
CIRURGIÃO PLÁSTICO
 Curso de especialização de dois anos no Hospital das Clínicas de São Paulo.
 Tratamento Estético das Mamas - Abdomem - Rugas - Nariz - Cicatrizes - Transplante de Cabelo.
 Atende no Hospital Governador Celso Ramos às terças e quintas, após às 15 horas.

DR. ROBERTO MOREIRA AMORIM
DOENÇAS DA PELE
 Das Unhas - Do Couro Cabeludo - Micoses - Alergia - Tratamento da Aquele Pele Pelo Novo Carbônico "Poeling"
DEPILAÇÃO
 Ex-Estagiário do Hospital das Clínicas da Universidade de São Paulo.
 CONSULTAS: Diariamente, à partir das 15 horas
 CONSULTÓRIO: R. Jerônimo Coelho, 325 - Edifício Juheta - 2o. andar - sala 205 - Fone 4438.

DR. HENRIQUE JOSÉ FONTES
CLÍNICA E CIRURGIA DE OLHOS
 Curso de especialização no Hospital São Geraldo, Serviço do Prof. Hilton Rocha - Belo Horizonte - M.G.
 Curso de especialização no Instituto Penido Burnier - Campinas - S.P.
 Consultório: Hospital de Caridade - Fone 2036 e 2037
 Atende diariamente com hora marcada de 2a. à 6a. feira das 15 às 19hs e aos sábados das 9 às 11hs.
 FLORIANÓPOLIS SANTA CATARINA

DR. EDMO BARBOSA SANTOS
 Cirurgião Dentista
 Horário: de 2a. à 6a. feira das 14 às 19 horas.
 Rua Deodoro, 18 - Edifício Soraia 13.

DR. CLOVIS PRUDÊNCIO
 CIRURGIÃO DENTISTA
 CRO/SC - 315
Ortodontia (Correção de Dentes)
Clínica Geral
 (Pontes fixas e jaquetas de porcelana)
HORÁRIO
 das 8 às 12 e das 14 às 19 horas
 Galeria Comasa - 9o. andar - conj. 904
 Florianópolis.

DR. RAUL F. KLEIN
CIRURGIÃO DENTISTA
 Horário das 14 às 20 hs.
 Rua Anita Garibaldi
 Edifício Executivo Miguel Daux
 3o. Andar - sala 306

" A VOZ DA PROFECIA "
OUÇA ESTA VOZ QUE ORIENTA E DÁ CERTEZA
 FPOLIS. - Rádio Santa Catarina Sábados às 19,30 horas.
 BLUMENAU - Rádio Clube de Blumenau Ltda. Domingos às 13,00 horas.
 CAÇADOR - Rádio Difusora Caçanjurê Domingos às 8,30 horas.
 CRICIUMA - Rádio Eldorado Sábados às 18,45 horas.
 HERVAL D'OESTE - Rádio Herval d'Oeste Domingos às 19,30 horas.
 INDIAL - Rádio Clube de Indial Domingo às 12,30 horas.
 ITAJAÍ - Rádio Difusora Vale do Itajaí Sábados às 15,30 horas.
 JARAGUÁ DO SUL - Rádio de Jaraguá Ltda. Sábados às 16,05 horas.
 JOAÇABA - Rádio Soc. Catarinense de Joaçaba Sábados às 17,30 horas.
 LAGUNA - Rádio Difusora de Laguna Terças-Feiras às 8,30 horas.
 LAGES - Rádio Clube de Lages Domingos às 12,30 horas.
 PALMITOS - Rádio Entre Rios Ltda. Domingos às 11,00 horas.
 RIO NEGRO - Rádio Difusora de Rio Negro Domingos às 13,05 horas.
 S. JOÃO BATISTA - Rádio Clube São João Batista Ltda. Domingos às 12,30 horas.
 S. MIGUEL D'OESTE - Rádio Colméia de São Miguel d'Oeste Domingos às 13,00 horas.
 S. FRANCISCO DO SUL - Rádio Difusora Sábados às 12,45 horas.
 TUBARÃO - Rádio Santa Catarina Sábados às 15,00 horas.
 XAXIM - Rádio Cultura de Xaxim Ltda. Sábados às 17,00 horas.
 XANXERÊ - Rádio Princesa d'Oeste Ltda. Domingos às 7,15 horas.
CUPOM DE INSCRIÇÃO
 Peça-lhe inscrever-me, sem qualquer compromisso de minha parte, no curso gratuito de 20 lições.
 Nome.....
 Rua..... N.....
 Cidade..... Estado.....
 Recorte este cupom e envie-o à Voz da Profecia, Caixa Postal 1189 ZC-00, 20.000 Rio de Janeiro GUANABARA

EDIFÍCIO SANTOS DUMONT
CR\$ 350,00
 Mensais situado ao lado da Praça Santos Andrade de prazo de entrega, março de 1972, com as mensalidades acima sem entrada, financiado em 15 anos as suas ordens.
 ED. SANTOS ANDRADE - ED. VENEZA - ED. AUGUSTO (PRONTO) - ED. SALDANHA DA GAMA (financiado em 15 anos) - ED. VILA RICA - ED. PASSEIO - ED. TANGARÁ - ED. MURICI - ED. DOM. IGNÁCIO - ED. ARAUCÁRIA - ED. PERNAMBUCO - ED. DUCA DE LACERDA
 - Para informações e vendas A Vencedora de Apartamentos Santos Imóveis Ltda. Praça Santos Andrade n. 39 - 1 andar - Fones 23-33-53, 24-14-88, 24-14-91, 24-14-93 e 24-44-62 - Curitiba.
 Horário das 3 às 19 horas, inclusive aos sábados, domingos e feriados. Não fechamos nas refeições. Em Florianópolis à R. Deputado Edú Vieira, 24 - Pantanal com Otávio A. do Espírito Santo.

ANUNCIE EM O ESTADO

SIGA ESTA SETA. VOCÊ VAI ENCONTRAR O MELHOR FINANCIAMENTO E A MELHOR GARANTIA.

VEÍCULOS USADOS DE QUALIDADE

Departamento de Veículos Usados do seu Concessionário de Qualidade

CHEVROLET

HOEPCKE VEICULOS S/A
 Rua Conselheiro Mafra, 28 - Fone 31-17

Opala - Vermelho Monza	71
Opala - Branco Lotus	70
Opala - Branco Lotus	70
Opala - Bege Esporte	69
Volkswagen TL - Azul Diamante	70/71
Volkswagen - Azul Pavão	70
Volkswagen Kombi - Branco Lotus e Verde	70/71
Volkswagen Variant - Branco Lotus	70
Volkswagen Variant - Branco Lotus	70
Volkswagen - Azul Cobalto	69
Volkswagen - Bege Gobi	69
Volkswagen - Verde Folha	69
Volkswagen - Turquesa	63
Karmanghia - Branco Lotus	69
Regente - Branco Lotus	68
Dodge Camionete - Azul Universal	69
Ford Caminhão - Marfin Azul	62
Chevrolet Caminhão - Verde e Gelo	59
Chevrolet Caminhão - Verde prado	67

IMOBILIÁRIA ANDRADE RAMOS
 R. Felipe Schmidt, 51 - Galeria Jaqueline - Loja 7
 ABERTA DAS 8,00 ÀS 18,00 HORAS
 ININTERRUPTAMENTE

CASAS SEM HABITE-SE

TRINDADE
 1. fase de acabamento - 135 m2
 2. fase de acabamento - 90 m2
 3. fase de acabamento - 216 m2

BOM ABRIGO
 1. em construção - 194 m2

PALHOÇA (Ponte Imaru)
 1. pronta - 108 m2

POSSUIMOS OUTRAS CASAS EM NOSSA RELAÇÃO

APARTAMENTOS
LANÇAMENTO EDIFÍCIO BOM ABRIGO PRONTA ENTREGA
 1 apartamento por pavimento
 3 dormitórios - sala - copa-cozinha - banheiro - dependência de empregada - área de serviço - garagem.
 atenção p/ acabamento - armários embutidos - carpete nos quartos - sala - cortinas - cozinha e banheiro revestimento revêflex até o teto - piso paviflex

LANÇAMENTO EDIFÍCIO CESAR SEARA EXCELENTE ACABAMENTO - ENTREGA FEVEREIRO - 73
 3 dormitórios - sala - copa-cozinha - 2 banheiros - dependência de empregada - garagem - todos a frente - armários embutidos - azulejo decorado até o teto - synteko - play-ground - jardim e churrasqueira - peitoris em mármore.

DIVERSOS APARTAMENTOS INCLUSIVE COM PEQUENA ENTRADA
 diversos terrenos
 salas para comércio
 granja
 fazenda

PRAIA DE PALMAS LOTEAMENTO
 excelente praia - ainda sem residências
 preços especiais de lançamento

EXCELENTE PLANO À SUA DISPOSIÇÃO
 Construimos casas a seu gosto - Trindade
 Totalmente financiadas, inclusive terreno
 Comece a pagar, somente após receber as chaves.

SE VOCÊ PRETENDE CONSTRUIR, PROCURE-NOS, UMA EQUIPE ALTAMENTE ESPECIALIZADA CUIDARÁ DE TUDO PARA VOCÊ, CONHEÇA NOSSOS PREÇOS.

RESIDÊNCIAS E LOTES

LOTES - Vendem-se, ótimos lotes, situados no JARDIM ITAGUAÇU com água instalada, ruas calçadas e drenagem pluvial.
 DIRIGIR-SE a rua Urbano Salles, n. 37 - Fone 2981.

Você vai descobrir que é muito melhor comprar

MATERIAIS DE CONSTRUÇÃO na HIDREL

HIDREL: R: Jerônimo Coelho, 325, Fone 2.001:

EXPRESSO RIOSULENSE LTDA.

Comunica com orgulho aos usuários em geral que mantém diariamente uma linha de ônibus entre Rio do Sul-Florianópolis, via Blumenau-Itajaí.
 Saída de Rio do Sul às 8 horas com passagem às 9h50 em Blumenau, 10h 45m em Itajaí, 11 horas em Balneário Imburi e chegada em Florianópolis às 12h30m.
 Saída de Florianópolis às 18h30m, passagem em Balneário Camboriú às 20 horas, 20h15m em Itajaí, 21h10m em Blumenau e chegada em Rio do Sul às 23 horas. Esta nova linha da Riosulense é servida com o que há de mais moderno em transporte coletivo de passageiros. São ônibus Mercedes Benz, equipados com motor traçador, tipo OH, carrocerias Marcopolo II, dotadas de toilette e demais requisitos de conforto, luxo e segurança, garantindo viagens agradáveis e pontuais.

Auto Viação IMPERATRIZ Ltda

Horários de Florianópolis para:
SANTO AMARO-Dias Úteis:
 6,50, 8,20, 9,30, 11,00, 12,00, 13,50, 14,30, 15,10, 16,00, 16,20, 17,00, 17,30, 18,00, 18,20, 18,40, 20,30 e 22,10 período escolar.
 Domingos e Feriados:
 6,50, 8,20, 10,00, 12,00, 12,40, 13,50, 14,30, 16,20, 17,00, 17,40, 18,00, 19,20, 19,45, 20,00, 20,30 e 21,00.
CALDAS DA IMPERATRIZ: Diariamente às 8,20 e 16,20.
QUEÇABA: -Dias Úteis: 11,30 e 15,10. - Domingos: 12,40 e 18,00.
 Atende excursões a qualquer parte do Brasil.
 Endereço: Praça da Bandeira - Florianópolis - SC.

EMPRESA SANTO ANJO DA GUARDA
HORÁRIOS - PARTIDAS DE FLORIANÓPOLIS

a Porto Alegre: 4,00 - 7,00 - 8,30 - 12,00 - 17,30 - 20,00 - 22,00 - Carro leito às 22,15 horas.
 a Araranguá: 4,00 - 7,00 - 8,30 - 12,00 - 17,30 - 20,00 - 22,00.
 a Criciúma: 4,00 - 7,00 - 8,30 - 12,00 - 14,45 - 17,30 - 20,00 - 22,00 - 24,00.
 a Imaru: 14,45.
 a Imbituba: 6,30 - 7,00 - 10,00 - 14,00 - 17,00 - 17,15 - 18,00.
 a Laguna: 4,00 - 6,30 - 10,00 - 12,00 - 14,00 - 17,00 - 18,00 - 20,00 - 22,00.
 a Lauro Muller: 6,00 - 14,30.
 a Tubarão: 4,00 - 7,00 - 8,30 - 10,00 - 12,00 - 13,00 - 14,30 - 14,45 - 17,30 - 18,00 - 20,00 - 22,00 - 24,00.
 a Sombrio: 4,00 - 7,00 - 8,30 - 12,00 - 17,30 - 20,00 - 22,00.

JOALHERIA E OTICA SILVESTRE

O maior sortimento de jóias e relógios. Especializada no aviamento da receita do seu oculista. Rua João Pessoa, 16 - Criciúma - SC.

Hotel Royal

No andar nobre do Hotel Royal nas Suítes Presidenciais, estão hospedados S. Excia. o sr. Embaixador da Bélgica, Sra. e comitiva. É anfitrião o Governo do Estado de Santa Catarina.

KREMER & CIA LTDA

Fábrica de Esquadrias e Madeiras em geral
 Matriz - São Pedro de Alcântara
 Filial: R. Max Schramm 976 - Estreito - Fpolis - SC
 fone 6583

Madeiramento de Pinho e Lei, portas trabalhadas, coloniais e comuns. Jangals venezianas. Tino vidro e acabamentos de madeiras em geral. Soalhos, tacos e parquet. Kremer possui máquinas especializadas para afiar Serras Circulares com dentes de VÍDIAS. A única na praça Kremer & Cia. Ltda. agora revendendo os famosos produtos aranhas, telhas, telhões e manilhas de qualquer bitola.

CULTURA

a melhor programação

azulejos eliane

Branco, colorido, decorado e relevo

CAMPOS & BÜRIGO
os melhores preços

Criciúma
Av. Rui Barbosa 229 - Fone 2611

Ao Menino Jesus de Praga, agradeço uma graça alcançada.
Z.R.M.

TOMADAS DE PREÇOS

1. A Polícia Militar do Estado de Santa Catarina, torna público que fará realizar no dia 22 de agosto de 1972 às 15:00 horas, em seu Quartel-General, à Rua Visconde de Ouro Preto no. 101, TOMADA DE PREÇO para aquisição de Produtos Alimentares e Artigos Correlatos, para consumo durante os meses de setembro e outubro do corrente ano.

2. Para melhores esclarecimentos, dirija-se à Polícia Militar no Setor de Aproveitamento.

RENATO JULIO TREIN
CORONEL COMANDANTE GERAL

ADMITIMOS CORRETORES

Oferecemos comissões e gratificações. Mais treinamento excelentes condições de trabalho e possibilidades de progresso. Tratar com o Sr. Paulo Lenz na Imobiliária Estreito, à rua José Candido da Silva no. 705, no horário comercial.

AULA PARTICULAR

Dá-se aula para colegiais.
Tratar pela manhã, de 8 às 10,30 hs., à rua Elesbão Pinto da Luz, 288 - JARDIM ATLÂNTICO - Barreiros; à tarde, de 14 às 16 horas, à rua Feliciano Nunes Pires, 26 - CENTRO - com a Profa. LÚCIA.

APRENDA FRANCES

Moderno Método Audio-Visual

MANHÃ - Curso Intensivo, Terças, Quartas e Quintas-Feiras das 9h30min às 10h30min.

TARDE - Terças e Quintas-Feiras, das 16 às 17 horas.

NOITE - Terças e Quintas-Feiras, das 19h30min às 20h30min.

Início dia 16 de agosto

ALIANÇA FRANCESA

Rua João Pinto, 35

CARTEIRA EXTRAVIADA

Foi extraviada a Carteira de Habilitação Amador pertencente ao Sr. JAIR DA MAIA, residente em Joinville.

ESTADO DE SANTA CATARINA
SECRETARIA DOS TRANSPORTES E OBRAS
DEPARTAMENTO DE ESTRADAS DE RODAGEM

AVISO

O DEPARTAMENTO DE ESTRADAS DE RODAGEM DA SECRETARIA DOS TRANSPORTES E OBRAS DE SANTA CATARINA (DERSC), comunica aos interessados que se acha aberta a TOMADA DE PREÇOS - EDITAL No. 22/72, para a execução dos serviços de implantação da SC - 23, parte Sul do contorno da barragem de Taió, com prazo de entrega das propostas até às 15,00 horas do dia 29 de Agosto de 1972.

DER/SC., em Florianópolis, 10 de Agosto de 1972.
Engo. Civil Ernani Abreu Santa Rita
Diretor Geral do DER/SC

CASA DE CAMPO E PRAIA

Magnífica residência toda construída em madeira tratada, cabela escama, amplo living, três quartos com armários em tyndos, copa-cozinha, sala de tv e banheiro.

Lavanderia e depósito, dois jardins, churrasqueira, árvores frutíferas, hortas, água abundante com abastecimento por gravidade.

Granja de 100m2 com capacidade para 1.000 aves, dotada de equipamento automático.

Local privilegiado, campo e praia, norte da Ilha 15 minutos do centro, próprio para pessoas de fino gosto ou aposentados de vida ímense.

Vende-se, troca-se, podendo entrar no negócio terreno e casa na cidade ou carro.

Informações com Gilberto, fone 4271, no horário comercial.

VENDE-SE

Um lote de terra em Balneário Camboriú, à rua 1950 eq., com Avenida do Estado. O preço é barba mesmo.

Tratar com Sardá na Redação deste Jornal às 9 ou 17 horas.

TERRENO À VENDA

Vende-se um terreno em Coqueiros à rua Euclides da Cunha, por Cr\$ 10.000,00.

Tratar à mesma rua na casa no. 78 em Itaguaçu.

VENDE-SE

UMA CASA BEM SITUADA, PRÓXIMO AO LOTEAMENTO HESTODIK À RUA JAIRO CALADO No. 24, BAIRRO AGRONÔMICA, PREÇO DE OCASIÃO, CR\$ 35.000,00 EM CONDIÇÕES A TRATAR COM ANÉSIO CYSNE, TRIBUNAL DE JUSTIÇA.

VENDE-SE
PEQUENA TIPOGRAFIA

Ver e tratar à r. Souza França, 20 (a 120m do Estádio Adolfo Konder)

COMPRA-SE TELEFONE

O DEPARTAMENTO DE ESTRADAS DE RODAGEM DO ESTADO DE SANTA CATARINA deseja adquirir um Aparelho Telefônico, com o respectivo número, situado no Estreito.

Os interessados deverão entregar proposta no Protocolo Geral do DER/SC., sito à rua Tenente Silveira, Edifício das Diretorias, 7o. andar, em Florianópolis, até às 15,00 horas do dia 18 de agosto de 1972, em envelope fechado.

DERSC., em Florianópolis, 7 de agosto de 1972.
Engo. Civil Ernani Abreu Santa Rita
Diretor Geral do DER/SC.

IL - ANO 71

VENDE-SE A VISTA OU A PRAZO. TRATAR A RUA JOSÉ CÂNDIDO DA SILVA, 657 - ESTREITO

TÉCNICO EM CONTABILIDADE

A Cooperativa Agrícola Regional Litorânea precisa de um técnico em Contabilidade com registro no CRC. Salário de acordo com a capacidade. Os interessados deverão dirigir-se ao escritório da Cooperativa, aos dias 16 e 17 horário comercial.

Coop. Agr. Reg. Litorânea Ltda.
Endereço: Rua Major Livramento, no. 2026
BIGUAÇU - SC.

CARTEIRA EXTRAVIADA

O Sr. Silvonei Correa de Quadra declara que extraviou sua carteira Nacional de Habilitação, categoria profissional "C".

Criciúma - SC.

CERTIFICADO EXTRAVIADO

Foi extraviado o certificado de propriedade do Ônibus pertencente à Empresa Auto Viação Paulo Lopes de Avelino Waldemiro Nienkotter, marca Mercedes-Benz, motor no. 344.932.1600.5612, chassis no. 344.055.1603.3088.

SEU TV ENGUIÇOU?

Conserto urgente a domicílio
Orçamento sem compromisso
Atende-se até às 22 horas.
Peças Originais
AV. HERCÍLIO LUZ, 241
Em frente à Penha, na rodoviária.

Marcílio Medeiros Filho e Adolfo Zigelli, A. Gonzaga concorda com vocês: Esses monstros de concreto desumanizam nossa cidade.

A. Gonzaga sabe que ao construir um edifício está solucionando e ao mesmo tempo criando problemas. Problemas que na medida do possível procura resolver. No momento em que A. Gonzaga projeta um edifício ela está preocupadíssima em encontrar soluções para estacionamentos, play-grounds, área verde. Enfim, procurando formas para humanizar uma fria estrutura de concreto. É verdade que nem sempre é possível construir edifícios com todo esse conforto necessário.

Tudo isso custa muito dinheiro.

E A. Gonzaga passaria a construir edifícios apenas para uma minoria muito privilegiada. Mesmo assim, está construindo edifícios sobre pilotis, com garagens. E até em meio a jardins. No entanto, o preço do progresso ainda é pago com o sacrifício de nossa ecologia. Quando inventarem uma nova fórmula, seremos os primeiros a adotá-la.

A. Gonzaga, apesar de ser a maior empresa de construção do estado, é muito pequena.

Muito pequena mesmo, comparada ao complexo Urbanístico de uma capital de estado. E não cabe a nós reformular o plano diretor da cidade. Porém, cumprimos o plano diretor atual e cumprimos de bom grado o próximo. É Marcílio e Zigelli, como vocês estão vendo, estamos do mesmo lado. Lutamos pela mesma causa: nossa comunidade. Vamos continuar?

A. GONZAGA S.A.
engenharia e incorporações imobiliárias

ANUNCIE EM O ESTADO

Rua Felipe Schmidt 116

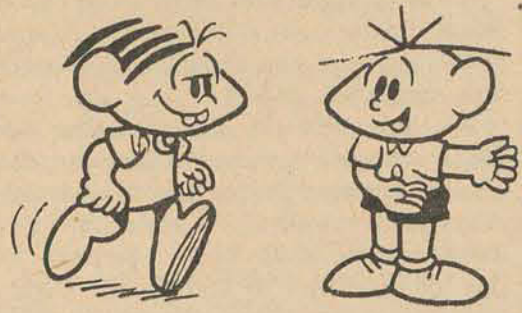

Domíngo no Parque

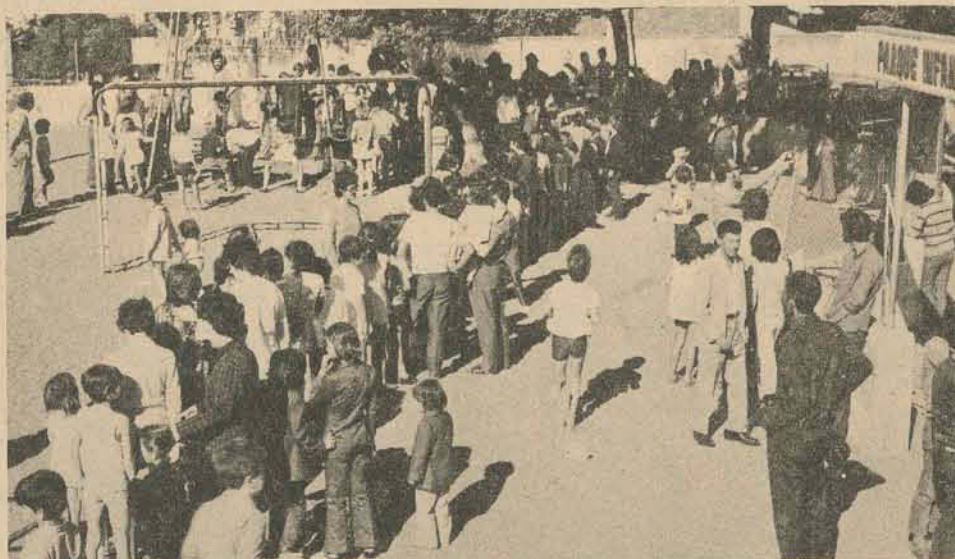

Havia tinta, papel, pincéis, banda, refrigerantes, um parque infantil e 3 mil crianças. Nesse mundo encantado e colorido, instalado desde as primeiras horas da manhã de domingo na Praça Getúlio Vargas, as crianças viveram um dia inesquecível, entregue à imaginação fértil e ao espírito criador que nos pequenos artistas se manifestam sempre em doses generosas de individualidade e lirismo. Não se registraram casos de "coincidências pictóricas", nem de cópias propositais, atitudes mais chegadas aos adultos íntimos de certos sentimentos subalternos, embalados pela má-fé. Todas as crianças reproduziram no papel um pouco de sua alma. E no "Parque Infantil Dona Tiliinha", onde O ESTADINHO promoveu o Festival

da Criança produziram-se ingênuas telas de papel que poderiam receber rótulos variados: surrealistas, expressionistas, cubistas, naturalistas, ou, até, claramente apegadas ao amargo sarcasmo do dadaísmo. Mas, se leves traços dessas escolas estivessem inconscientemente lavrados nos desenhos infantis, nem por isso conseguiriam esconder a sublime inocência que habita em cada criança. Inocência que contagiou até os adultos que acompanhavam os pequenos Van Goghs e que se surpreenderam na luminosa manhã de domingo, pincelando uma das 5 mil folhas de papel que O ESTADINHO deu às crianças, para que nelas ficasse gravado um enternecedor momento de suas infâncias.

As mães espalharam-se

pelo jardim, admirando a obra de seus filhos e arriscando palpites, às vezes energicamente repelidos. As crianças entregaram-se a faina de criar "desenhos bonitos" e de com eles candidatarem-se aos prêmios de O ESTADINHO: uma bicicleta Monark, uma prodigiosa boneca, e uma viagem a Assuncion e as cataratas de Foz do Iguaçu.

Não sendo recomendável a instituição de um clima de competição e animosidade entre as crianças, os prêmios não serão dados aos melhores trabalhos, mas às crianças sorteadas, entre as que enviaram seus desenhos à publicação, e as que compareceram ao Festival no "Parque D. Tiliinha". Talvez por isso tenha brotado no

jardim um ambiente de franca camaradagem entre as crianças, que se reuniram em grupos e conseguiram composições em cores variadas, resultando num irretocável quadro de solidariedade.

No mais, o domingo no parque foi divertido, pitoresco, e educativo para as crianças, e proporcionou aos adultos adoráveis horas de lazer. fluídos de talento precoso, os leitores do ESTADINHO vivem agora a expectativa do sorteio dos prêmios (hoje na TV Cultura) e já sentem saudades de um domingo no parque.

O ESTADINHO, sempre atento aos mais secretos desejos de seus fieis leitores, manda um de seus costumeiros recadinhos: "novas promoções virão."

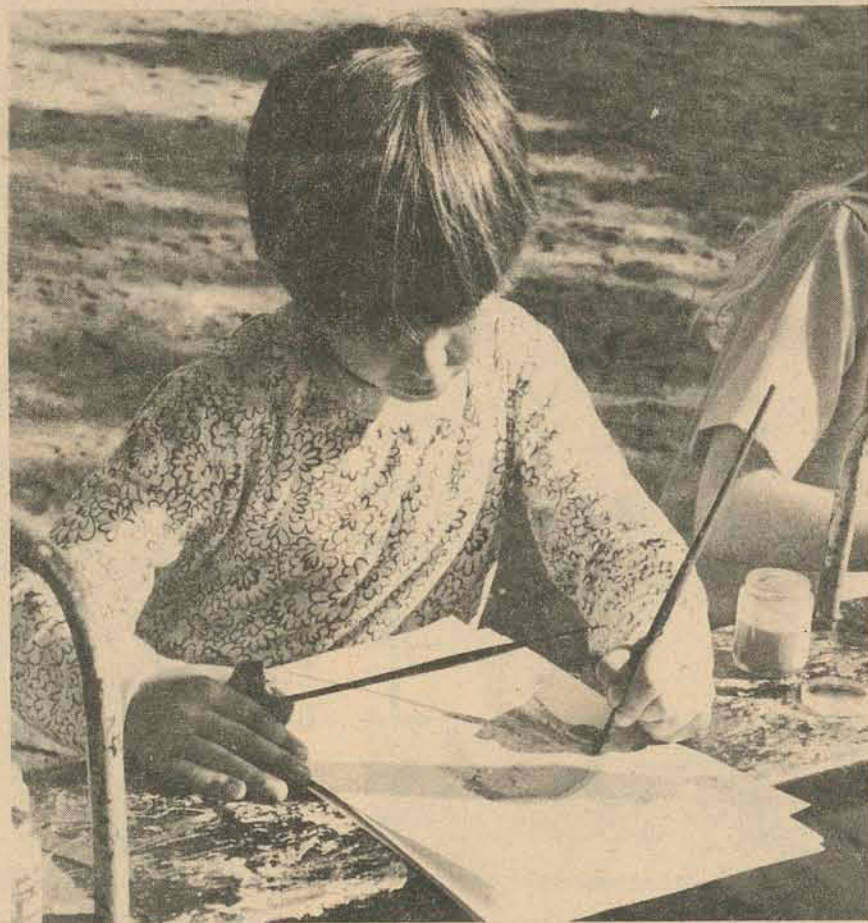

II

O ESTADO - 15 de Agosto de 1972

Comparação

Vivia aborrecido. Cidadezinha enjoada, onde quase ninguém morria. Comprava os jornais. lia, lia e lia, nada. Nada de morte. Nada de desastre. Porcaria de cidade.

No Rio é que era bom. Pegava um jornal e pronto. Já na primeira página, cinco, oito, dez mortes. Ficava imaginando as famílias. O choro, a desgraça, a desilusão. "Degolou a mulher e a filhinha". "Oito machadadas no vizinho". "Trinta mortos no trem da Central". "Seviciada e enforcada". "Noite sangrenta em Caxias".

Dia de semana não podia. Que ele trabalhava. Não era homem de ficar parado. Mas aos sábados, domingos, feriados, nove-dez horas, chegava ao Cemitério São João Batista. Beleza de enterros. Gente pobre, gente rica, tudo chorando. Senhoras de preto, olhos inchados de tanta dor, tanta lágrima, desespero. Aguardava o feretro ao portão, analisava os detalhes do caixão, se de primeira, ou de segunda, indagava quem e de que havia morrido. Se era muito rico. Que idade tinha. Quantos filhos

deixava. E a viúva? Desastre ou morte natural? Beleza de enterros. Maravilha de cidade.

E acompanhava o caixão. Mantinha-se ao lado dos que mais choravam. Abraçava-os. Sussurrava uma e outra palavra de conforto. Que tivessem fé em Deus. Que Ele sabe o que faz. Que Deus é grande. E chorava junto. Sofria junto. E era um silêncio respeitoso, quebrado só pelos murmúrios, ais, soluços. E pelo atrito dos sapatos com o areão dos compridos corredores das quadras cheias de túmulos. Alguns pequenos, pobres, esquecidos. Outros, enormes, de mármore, lindos mausoléus, com anjos de pedra, ajoelhados, asas imensas, mãos postas, rezando. Ou Cristo sentado, mão na testa, chorando o morto. As belas coroas, com fitas roxas, letras prateadas, "saudades da família", "dos amigos da empresa", "seus alunos". E flores, flores e flores. Brancas, rosas, vermelhas.

Depois, a descida do caixão. Os choros convulsivos,

gritos de verdadeira dor, do fundo da alma. Ele não resistia. As lágrimas borravam-lhe a visão. Então, piscava: elas desciam, lentas, quentes, ganhavam a boca, salgadas. E todos choravam, sofriam. E espichavam o pescoço, apertavam-se, empurravam-se, arrastavam os sapatos, tentando um passo, para ver melhor. Os Coveiros enfiavam os ganchos nas argolas e desciam a urna. Muito cuidado, devagarinho, os bíceps crescendo, as veias das mãos inchando. Após, sacudiam a corda, os ganchos deixavam as argolas, tilintando. O caixão lá embaixo, no fundo. O defunto sozinho, agora. E vinha a cal, talleo da morte, jogada aos poucos sobre a urna envernizada, brilhante, alças douradas, cruz dourada. Seguiu o ruído surdo das pazadas de barro estourando na madeira. Redobravam os soluços. Num instante os Coveiros enchiam toda a cova. E alisavam a terra com respeito, devagarinho. Como se doesse no morto. A pá assobiava na areia.

E logo começava outro enterro. Dias com cinco, dez, quinze. Passava o dia ali. Contava uma coisa ou outra e pronto. Que nem fome tinha. Quem poderia comer com tanta tristeza? Tanta dor?

Florianópolis era aquela chatura. Não morria ninguém. Semanas sem desastre. Dias sem morte. Passava sábados, domingos, feriados inteiros no cemitério. Nada. Já uma ou outra aparecia um. Mas era raro. As vezes, nos dias de semana, tinha. Mas ele não podia. Trabalhava. Que não era homem de ficar sem fazer nada. Diabo de cidade onde não morria ninguém. Já nem comprava jornal, que jornal não havia nada.

Vivia aborrecido. Com vontade de morrer.

Jair Francisco Hamms

Cinema

O CIRCO DO SÉCULO

, promoção do cinema russo, em estilo de documentário em cores, apresentando um show de números de circo. Eastmancolor. Cine São José 3-7,45-9,45 hs.

DJANGO DESAFIA

SARTANA, western na faixa do spahetti, onde se encontram as 2 famigeradas figuras "inventadas" pelo cinema italiano. Em cores, com George Ardisson e Adler Gray. Cine Ritz: 5-7,45-9,45 hs. Censura 18 anos.

O PAGADOR DE PROMESSAS

— Está de volta o filme de Anselmo Duarte que, há 10 anos passados em Cannes, deu ao Brasil o seu maior prêmio, A Palma de Ouro. Indiscutivelmente um filme que ocupa um lugar especial no cinema brasileiro, sua reapresentação dará oportunidade a que se faça uma revisão, uma análise mais calma,

longe dos defeitos emocionais causados pela Palma de Ouro. Leonardo Vilar, Glória Menezes, Gerardo Del Rey, Dionísio Azevedo, Antônio Pitanga e Zé Coió, formam o elenco, que atuou sob a Direção de Anselmo Duarte. Cine Coral 3-8-10 hs.

SOM, AMOR E CURTIÇÃO, com Antônio Marcos - Eastmancolor - **MARCELO ZONA SUL** - Censura 5 anos. Em programa duplo no Roxy: 2 e 8 horas

PROCURA INSACIÁVEL (Takink Off) excelente comédia satírica e realista, do diretor tcheco Milos Forman, inteiramente filmada em New York. Papéis principais, a cargo de Buck Henry, Lynn Carlin e Linnea Heacock. Cine Jalisco - 8 hs. Cens. 18 anos.

VENHA TOMAR UM CAFÉ CONOSCO (Venga a Prendere Il Café da Noi)

talvez a melhor comédia italiana, na faixa do erótico e do grotesco, em torno da sexualidade reprimida. Em órbita novamente o nome de Alberto Lattuada, diretor do filme, com excelente trabalho de interpretação de Ugo Tognazzi. Technicolor. Censura 18 anos. Cine Glória 5 e 8 horas.

AS TRAPAÇAS DO FALCÃO (Flight of Doves) de Ralph Nelson. Aventuras de duas crianças, em território da Irlanda, perseguidos por um tio sinistro, com a participação de Ron Moody e Jack Wild, ambos de Oliver; no elenco ainda a veterana Dorothy McGuire. Eastmancolor. Cine Rajá as 8 hs. Censura 5 anos.

OS 3 INVENCÍVEIS, filme sobre gladiadores de Roma, com Alan Steel e Rosalba Nery. Eastmancolor-Censura 10 anos. Cine São Luiz 8 hs.



DARCI COSTA Leonardo Vilar e Glória Menezes, na volta de "O Pagador de Promessas"

CINEMA PARA HOJE

EXIBIDORA CENTROSUL LTDA

SÃO JOSÉ 3 - 7,45 - 9,45 Hs.



RITZ 5 - 7,45 - 9,45 Hs.



CORAL 3 - 8 - 10 Hs.



JALISCO 8 Hs.



GLÓRIA 5 - 8 Hs.



CINE ROXY

2 - 8 Hs.

PROGRAMA DUPLO

1º FILME



2º FILME



STEPAN NERCESSIAN FRANÇOISE FORTUN -EM- MARCELO ZONA SUL

RAJÁ - 8 Hs.



S. LUIZ 8 Hs.



OS 3 INVENCÍVEIS ALAN STEEL ROSALBA NERI MIMMO PALMARA

CINE RITZ AMANHÃ



ÊSSES DOIS CARAS INCRÍVEIS VÃO ACABAR COM A FOSSA DO MUNDO! 1.629 gargalhadas contadas no relógio...

ENRICO MONTESANO em **EU NÃO QUEBRO ARREBENTO!** ALIGHIERO NOSCHESI JANET AGREN CLAUDIO GORA GORDON MITCHELL BRUNO CORBUCCI GIANNI FERRO COLOR DISTRIBUIDA POR COLUMBIA PICTURES

CORAL 5ª FEIRA



Nicholas e Alexandra

NICHOLAS e ALEXANDRA - Uma produção SAM SPIEGEL FRANKLIN J. SCHAFNER com MICHAEL JAYTON NICHOLAS JANET SUZMAN ALEXANDRA HARRY ANDREWS TOM BAKER MICHAEL BRYANT MALCOLM DENHAM JACK HAWKINS IAN HOLM CURT JURGENS JOHN MENEY TROY PORTER MICHAEL REDGRAVE ALAN WEBB TREV WIRTH LAURENCE OLIVER Diretor de Fotografia FEDERICO VIGORE Edição e Montagem RICHARD WADSWORTH BENNETT Composição de Partituras e Direção de Orquestra JOHN BOW

Zury Machado

BAILE BRANCO

O ponto alto dos festejos do 1o. Centenário do Clube Doze de Agosto aconteceu sábado, com concorridíssima e elegante noite de gala, que reuniu o mundo elegante do País. Cem lindas jovens da sociedade catarinense destacaram-se fazendo o seu "debut". Dizer qual o mais lindo vestido, realmente é impossível, pois o bom gosto, graça e a juventude das debutantes marcaram a noite do esperado acontecimento. Também a elegância dos convidados chamou a atenção. As belezas de Adalgisa Colombo Flores, Ieda Maria Vargas Athanásio e Lúcia Câmara estão sendo assunto nos meios sociais. Mais uma vez parabéns à diretoria do Clube Doze, pela espetacular promoção.

HOMENAGEM

O Presidente da Assembléia Legislativa, deputado Nelson Pedrini, sexta-feira, com uma sessão especial no Palácio Legislativo, homenageou o Comandante do 5o. Distrito Naval, Almirante José da Silva Sá Earp, que está fazendo despedidas para voltar a residir no Rio. Após a sessão, o presidente do Poder Legislativo, em seu gabinete, recebeu o homenageado e altas autoridades com um coquetel.

INDUSTRIAS

Na última semana o Secretário Sérgio Uchoa de Rezende, da Fazenda, liberou financiamentos para mais cinco indústrias do Estado.

CURSOS

O Conselho Estadual de Educação aprovou o funcionamento dos cursos de Matemática, Língua Nacional e Estudos Sociais para serem ministrados na Fundação Universidade do Oeste Catarinense.

NO RIO

O casal Tereza e Hildebrando Marques Souza está decorando seu novo apartamento, na rua Toneleros e vai receber convidados para um elegante jantar. A inauguração do apartamento do casal Marques Souza, entre outros nomes de destaque na sociedade do Rio, contará com a presença do internacional Sacha.

SECRETÁRIO

Na última semana visitou a cidade de São Joaquim o Secretário dos Serviços Públicos, engenheiro Paulo Aguiar, em companhia do diretor-técnico da Companhia Catarinense de Águas e Saneamento, Hamilton Cardoso.

ARTE

Antônio Mir, artista catarinense, especialmente convidado vai expor gravuras na II Exposição Internacional, no Museu de Arte Moderna de São Paulo.

CELESC

Luiz Gomes, diretor-executivo das Centrais Elétricas de Santa Catarina, em companhia dos assessores Hélio Lacerda, Miguel Herminio Daux, Arno Lippel e Otávio Ferrari Filho viajou para o Rio, onde participará de cursos promovidos pela Eletrobrás.

CABELEIREIRO

L'Officiel Cabeleireiro, de Júlio de Leon, está sendo considerado um dos mais completos institutos de beleza do sul do País. Júlio de Leon nos disse que está lançando o corte masculino na linha "guerreira" e que é sucesso.

TIJUCAS

Meus sinceros agradecimentos aos formandos da Escola Técnica de Comércio da cidade de Tijucas, pelo ofício que recebi. Com muito prazer coloco-me à disposição, para divulgar as promoções realizadas por esse grupo tão simpático.

ENCONTRO

Jornalista Lázaro Bartolomeu, em atividades com a promoção "Encontro dos Industriais de Santa Catarina", a se realizar no dia 18 próximo. Um elegante jantar, no Clube Náutico Veleiros da Ilha, faz parte da programação.

DEPUTADO

Muito comentada a palestra do Deputado Fernando Bastos, na tribuna da Assembléia Legislativa, abordando a política estadual no setor da Educação. Afirmou o deputado Bastos, que Santa Catarina é o estado brasileiro que apresenta maior índice de escolarização.

ENSINO

A Universidade de Kentucky, nos Estados Unidos, solicitou à Universidade Para o Desenvolvimento do Estado de Santa Catarina, que lhe envie a publicação "A Situação do Ensino Médio em Santa Catarina."

CONVÊNIO

No Palácio dos Despachos, o Governador Colombo Machado Salles assinou convênio entre o Instituto de Previdência do Estado, que passará a prestar assistência médico-hospitalar aos beneficiários do Instituto. Esteve presente à solenidade de assinatura do convênio o Presidente do IPESC, Luiz Alberto de Cerqueira Cintra.

ALIK KOSTAKIS

A jornalista Alik Kostakis, com seu charme e gabarito internacional, encantou a alta sociedade catarinense e nos disse que voltará com mais tempo, para ver de perto as maravilhas que aqui existem.



Ugo Castellana, ladeado por Lúcia Câmara e Alik Kostakis.



O ator Mário Gomes, da TV Globo, muito bem acompanhado.



A graça, beleza e juventude da debutante em efeitos especiais.



Governador Colombo Salles e dona Dayse não se limitaram a olhar: também dançaram muito.

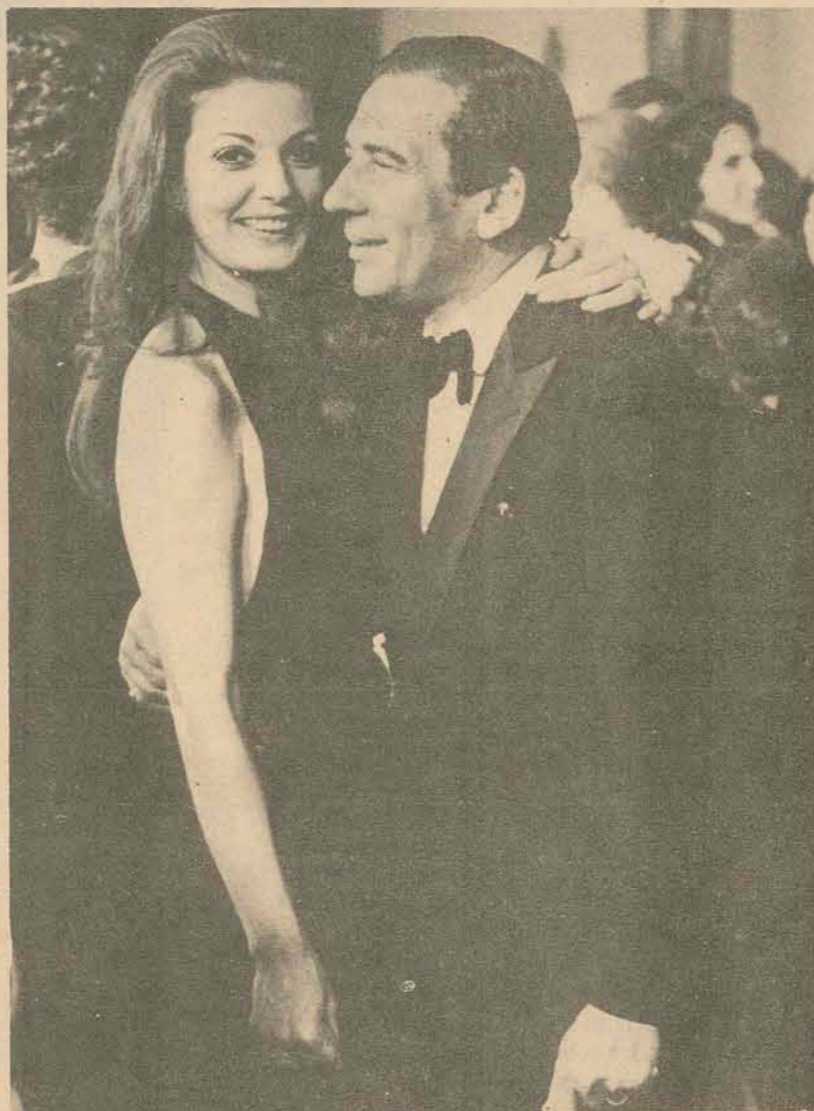

Adalgisa Colombo Flores e o marido Jakson: muita alegria.



Prefeito Ary Oliveira e dona Lucinda apreciavam as debutantes.



Marcílio Medeiros, costureiro Ruy e Paulo Gasparotto.



O imenso salão do Doze ficou pequeno para a maior festa do Estado.



O presidente Márcio Collaço e Astrid recebiam a toda hora cumprimentos pela festa.

Acervo: Biblioteca Pública SC - Hemeroteca Digital Catarinense



O luxo e a beleza dos vestidos das debutantes encantaram a todos.



Já no salão, as debutantes preparavam-se para a valsa dos pais.

feminina

Marisa Ramos

A teia da perna mostra as varizes que vão aparecer.

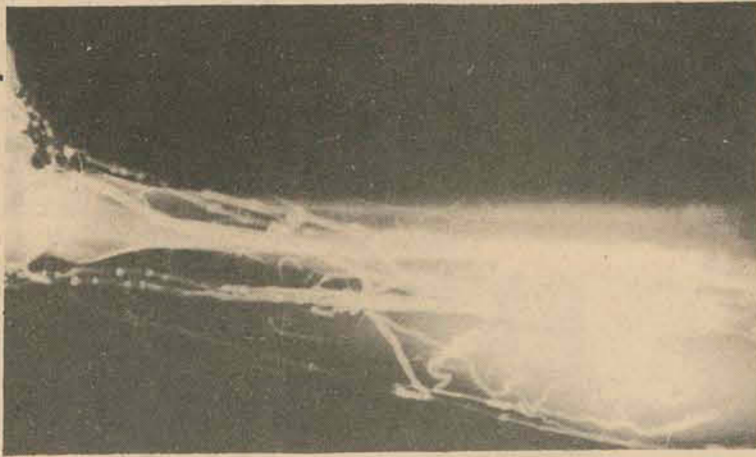

Varize: A maior inimiga das suas pernas

Quando você fica parada muito tempo no ponto do ônibus suas pernas começam a pesar? Você acorda sem sentir nada, mas com o movimento do dia a perna começa a doer e só melhora quando você se deita e as põe para cima? Tenha cuidado: suas lindas pernas podem ficar feias — você está sendo invadida pelas varizes.

Segundo o professor Antônio Monteiro da Silva, um angiologista de projeção nacional, você não precisa ficar em pânico por causa disto. É evidente que você ainda não tenha varizes, tem apenas uma insuficiência venosa — o que o povo chama "varizes internas", coisa que não existe. Mas se você não procurar um médico bem depressa, as varizes vão aparecer.

E se por acaso você já tem varizes e acha que não tem mais esperanças ou tem medo de procurar o médico, saiba que seu problema pode ser resolvido sem muita dificuldade.

— A cirurgia das varizes — diz o professor Monteiro da Silva — vem-se aprimorando dia a dia, e a técnica tem alcançado ótimos níveis. Mas o povo ainda não se compenetrou disso. Hoje, já se opera até coração, então como achar que uma simples operação de varizes seja uma coisa perigosa.

A VELHA CIÊNCIA

O estudo dos vasos do organismo humano — artérias, veias e linfáticos — é muito antigo, mas só há pouco mais de 10 anos se aperfeiçoou. Com isto, surgiu a Angiologia, uma nova especialidade da Medicina.

Hoje, a angiologia está na ordem do dia em todo o mundo. No Brasil, a Associação Médica Brasileira e a Sociedade Brasileira de Angiologia estão há algum tempo formando especialistas, atualizando a classe médica para o problema e estimulando campanhas para mostrar à opinião pública a importância do diagnóstico precoce das doenças dos vasos. Ano passado, nas universidades, a Angiologia passou a ser uma disciplina autônoma.

No caso das varizes, porém, o Professor Monteiro da Silva diz que se trata de problema antigo, embora a cirurgia vascular seja coisa nova. Mas sempre se tratou de varizes.

É verdade que não adianta tratar das varizes, porque elas, curadas hoje, voltam daqui a algum tempo? O Professor Monteiro da Silva diz que, atualmente, não. Isto só acontecia há 20 anos, quando o tratamento era precário. As varizes não voltam — apenas não foram bem tratadas. Quando a operação é bem feita, isto não acontece.

As causas das varizes são muitas, e, segundo os especialistas, uma não pode ser separada da outra, pois o que determina o aparecimento, no homem ou na mulher, é o conjunto. É certo que trabalhar muito em pé, ficar muito sentado, não praticar esportes e ter parentes com varizes são coisas que facilitam.

Com a introdução dos anticoncepcionais à base de hormônios, houve aumen-

to de incidência de varizes, confirmando que uma das causas principais é o mal equilíbrio hormonal estrogênio-progesterona. Hoje, com o aperfeiçoamento das pílulas e o controle médico obrigatório, os casos de trombozes provocados por elas vêm diminuindo.

— Os fatores hormonais condicionam a mulher a ter varizes — diz o Professor Monteiro da Silva — porque, mensalmente, ela tem uma alteração hormonal. Essa alteração pode levar a um enfraquecimento da parede venosa. Isto, em conjunto com o trabalho em pé da dona de casa ou da comerciária auxilia o aparecimento das varizes.

É um erro achar que andar muito facilita as varizes. Os especialistas dizem que é o contrário — quem anda muito dificilmente terá varizes, pois o exercício ativa a circulação, impedindo que o sangue fique parado nas veias.

A gravidez também pode provocar varizes, quando as paredes das veias já estão enfraquecidas ou quando as condições familiares são propícias. Com a gestação, a barriga vai crescendo e vai comprimindo as veias, o que diminui o retorno do sangue. As paredes venosas vão se dilatando e aparecem as varizes, quase sempre a partir da segunda gravidez.

O NOVO TRATAMENTO

O conselho do Professor Monteiro da Silva é que logo aos primeiros sintomas das varizes a mulher ou o homem procurem imediatamente o angiologista. É preciso tratar antes que as varizes se manifestem externamente ou se transformem em nódulos ou novelos, com prejuízos estéticos e riscos sérios para a saúde.

Quem chega ao ponto dos novelos, a cirurgia é muito mais trabalhosa. Obriga a dar mais cortes, e os resultados estéticos não são tão bons.

Quem tem varizes e não as trata, corre riscos muito sérios. Se uma veia está doente e a pessoa sofre um corte qualquer, o germe que se aloja no corte pode trazer consequências imprevisíveis. Os perigos iniciais são as erisipelas, as úlceras. Depois, coisas piores.

Há três tipos diferentes de varizes. No caso das microvarizes, que são pequenos fios avermelhados, o método mais usado é a escleroterapia química: aplicação local injetável de uma substância capaz de irritar a parede interna da veia, fechando-a. Esse processo pode provocar pequenas manchas ou feridas cuja cicatrização é demorada.

Outro problema que isso pode provocar é o aparecimento de inflamações em veias mais distantes. Se, por exemplo, for atingida uma veia mais profunda, pode haver dores nas pernas inchadas.

Segundo o angiologista Garcia Bertolotti, o tratamento mais moderno é o que procura corrigir os fatores que levam à formação das microvarizes, corrigindo-se, por exemplo, a insuficiência hormonal, assim como alterações ortopédicas.

— Um dos mais valiosos elementos pa-

ra o combate a este mal na atualidade — diz ele — consiste no uso de um aparelho de origem suíça, o Microtin-32, que provoca eletrocautério sem produzir queimaduras na pele. O resultado estético é ótimo, e não tem contra-indicações, dispensando uma série de cuidados, como o uso de faixas após a aplicação.

Há casos mais complicados, como quando as varizes são provocadas pelo entupimento de veias profundas. Pode também se tornar necessária uma safenectomia, operação que consiste na retirada da veia safena.

Quando não há condições para os tratamentos esclerosantes, utilizam-se medicamentos anti-inflamatórios, tônicos para as veias e o uso de substâncias tóxicas para o alívio da dor.

Nos casos muito avançados e complicados, quando surgem feridas nas pernas, o tratamento é mais demorado, requerendo um controle médico rigoroso, o uso de anticoagulantes e antibióticos.



Horóscopo Omar Cardoso



ÁRIES — Dia em que obterá êxito público e pessoal. Seja reconhecido pelo que tem feito de bom aos demais. Por outro lado, o campo profissional haverá de favorecê-lo bem como o setor das finanças.



TOURO — Evite afobações diante dos outros e, assim, estará contribuindo para demonstrar seu domínio sobre si mesmo. Mantenha sua serenidade ao resolver assuntos difíceis. Influenciará pessoas importantes. Bons negócios.



GÊMEOS — Pessoas nascidas em Câncer deverão auxiliá-lo neste dia. A influência astral é a melhor para as novas amizades e contatos públicos. Sucesso nas comunicações e nos negócios relacionados com minas e ferros.



CÂNCER — Dia excepcionalmente favorável ao bom resultado de todas as suas empresas. Lembre-se de que o Sol em Leão, tende a pressagiar êxito financeiro, profissional e social.



LEÃO — Grandes chances de ascensão profissional, uma vez que a influência de Marte, astro governante de sua Nona Casa Astral, lhe é totalmente propícia. Favorável aos negócios sociais e de metais de um modo geral.



VIRGEM — Dia neutro, em que terá algumas favorabilidades para o setor profissional e ser pouco sucedido em outras empresas. Seja mais cauteloso e evite acidentes relacionados com a eletricidade e o fogo.



LIBRA — Bons prenúncios de êxito delineiam-se para você nesta terça-feira marciana. Será importante não perder tempo com coisas de menores importância e vá diretamente aos projetos mais audaciosos e de maior interesse.



ESCORPIÃO — Como nasceu em um dos signos mais fortes do Zodíaco, hoje poderá obter grande ajuda de pessoas bem situadas que serão influenciadas por você. Aproveite. Trabalhe visando a sua elevação profissional e social.



SAGITÁRIO — Nas primeiras horas do dia, evite atritos com nativos de Escorpião, Câncer e Peixes. Por outro lado bons negócios poderão ser realizados hoje se usar sua perícia e inteligência. Excelente ao romance e às viagens.



CAPRICÓRNIO — Tudo que você pretende realizar neste dia, deverá ser estudado a fundo. Se assim agir, conseguirá seu intento sem prejuízos morais e financeiros. Mas evite o excesso de trabalho, pois poderá abater-se fisicamente.



AQUÁRIO — Este dia deverá favorecê-lo realmente. No entanto, faça tudo para evitar atritos e discussões que conseguirá realizar seus anseios e desejos pré-estabelecidos. Sucesso romântico, sentimental e nas viagens.



PEIXES — Tudo que imaginar, hoje será coroado de êxito, devido ao bom aspecto astral reinante em sua Sexta-Casa Astral. Conquistará realizar um grande negócio que vem pretendendo e conseguirá entrar em contato com pessoas enfluídas e importantes para você.

A "Criança" na mulher de hoje



PARIS — (ANSA) — Dentre as numerosas propostas anti-moda que, neste período têm invadido o setor feminino, existe uma que parece ter sido a mais bem aceita pelas novas gerações. É a moda das meninas que se identifica numa espécie de vestido, muito largo do busto para baixo e com manguinhas bufantes. Os principais detalhes são a gola, geralmente grande e arredondada e os bolsos também redondos que conferem a este novo gênero de mini-vestido um aspecto particularmente jovem, até mesmo infantil. Será este o míni deste ano, usado quase que exclusivamente com calças compridas, com função de casaco.

A nova imagem da mulher nasceu das mais recentes propostas da alta moda internacional; nasceu com um simples achado original que se desenvolveu por iniciativa de poucos tornando-se comum a muitos. O resultado foram as vitrines cheias de modelos deste estilo e uma

enorme quantidade deles, desfilando nas ruas em corpos jovens. É uma nova corrente do gosto atual que triunfa, neste momento em todos os países da Europa. Estes vestidinhos lembram os modelos pre-maman o que aumenta muito sua difusão sendo adotados pelas jovens à espera de um filho.

Sempre que nasce uma moda nova, ou até mesmo uma anti-moda, ela facilmente conquista a simpatia das mais jovens, sempre dispostas a adotar peças originais e muito femininas. Esta moda provavelmente será bem aceita e logo aparecerão novas versões deste estilo de modo a torná-lo usável mesmo para as mais velhas. Tais vestidinhos podem ser realizados com um só tipo de tecido ou então com dois ou três tipos de combinações como por exemplo, tecidos lisos com floridos, lisos com listados, listados com xadrez. Enfim, são estas algumas das novas perspectivas da moda atual. —

ILHATEX

**LIQUIDA COM DESCONTOS
DE ATÉ 40%
MALHAS, CAMISAS EROUPÕES.
CAMA - MESA - BANHO.**

PELOS MELHORES PREÇOS,
TAMBÉM PELO CREDIÁRIO,
SEM QUALQUER ACRÉSCIMO.

NOVO HORÁRIO:
9 ÀS 12 E 14 ÀS 19 HORAS.

ILHATEX

R. CONS. MAFRA, 47 • FONE 4302

Eles fazem parte de uma espécie de pessoas sempre lembradas nas horas de emergência e nem sempre lembradas nas horas de gratidão. Mestres na arte quase mágica de falar a distâncias continentais com um linguajar próprio e privativo dos radioamadores, eles são na sua maioria uns anônimos altruístas, sempre dispostos a cumprir ao pé-da-letra a máxima que preside a filosofia da classe:

"Quem não vive para servir, não serve para viver". Constantemente procurados por pessoas interessadas em utilizar os seus eficientes aparelhinhos, os radioamadores já salvaram muitas vidas e já fizeram evoluir pelos ares muita alegria.

Mas se a mensagem é triste, eles também sabem transmiti-la, com cautelosa discrição.

Os radioamadores constituem uma fascinante confraria, que jamais deixou de cumprir seu dever para com o próximo.



PY 5 YJ, Prof. Areão: 15 anos de radioamadorismo, 80 de idade.



D. Lecy, PY 5 MH, é esposa de Leony Pollatti, PY 5 DJ. Leony, quando residia em Apucarana, salvou do desastre iminente um avião perdido. Leony Trabalha na companhia de luz, desligou a luz da cidade e através de uma poderosa lanterna sinalizou em Morse o nome da cidade para o avião.

Radioamador, Prefixo da Solidariedade

O radioamadorismo chegou ao Brasil trazido por um norte-americano para a Exposição do Centenário da Independência, há exatamente 50 anos. Mr. Stronbel — o americano — fez as primeiras demonstrações do "estranho" aparelho, com ajuda de engenheiros nacionais. Estava acesa a chama de entusiasmo que doravante nunca mais deixaria de acompanhar a carreira do rádio para amadores. Já em 1924, o engenheiro Lacombe, a convite do Almirante Penido, fez demonstrações da eficiência das ondas curtas a bordo de um navio da Marinha de Guerra.

Em 1925, na Primeira Convenção de Radioamadores, em Paris, o Brasil já esteve presente. Com o aumento do número de radioamadores, foi fundada em 1934, a Liga de Amadores Brasileiros de Rádio Emissão. Em Santa Catarina, foi instalada a Seção Regional da LABRE em 1941.

O radioamadorismo surgiu na época das pesquisas isoladas, na época romântica que margeou as grandes invenções.

Os fatos levaram o radioamador a duas importantes conquistas: auxílio mútuo e serviço rápido e eficiente de veiculação de informações importantes.

REGULAMENTAÇÃO

O uso imoderado de instrumento tão poderoso, capaz de atravessar fronteiras à velocidade de um raio, prescinde de um controle, de uma regulamentação, para que não seja usado senão como: "Serviço de amadores, destinado a incentivar e desenvolver os conhecimentos técnicos de pessoas que, devidamente licenciadas, se interessam pelo estudo de Radioeletricidade e sua aplicação ao serviço de intercomunicações, a título exclusivamente pessoal e sem interesse pecuniário".

O Brasil aderiu aos princípios formulados pela Convenção Radiotelegráfica Internacional e ao Regulamento Geral de Radiocomunicações. O Decreto no. 21.111 de 10. de março de 1932, regulamenta as atividades dos radioamadores, definindo-as assim conforme já citado acima. Pelo éter não se faz comércio, não se trata de política, nem de religião.

Dado ao seu papel importante, os radioamadores são considerados como reserva especial das Forças Armadas. Sua filantropia não deve ir além dos casos de morte, doenças, acidentes, calamidades públicas ou contatos de emergência com localidades difíceis de alcançar por meios de comunicações normais.

Existem três classes de radioamadores, denomina-

das com as três primeiras letras do alfabeto, em ordem assim constituída: classe "C", destinada aos jovens de 14 a 18 anos de idade como medida de incentivo, por parte do Governo Federal. O jovem não precisa se submeter a exames, bastando somente, para se tornar radioamador classe "C", preencher um requerimento. Classe "B" é a primeira na carreira do radioamador, onde podem ingressar pessoas a partir dos 18 anos. Sua operação está limitada até a faixa dos 40 metros. Após um ano de atividades na classe "B", o radioamador pode passar a ser classe "A". Classe "A", considerada a elite. Uma vez pertencendo a ela, o radioamador poderá operar em todas as faixas, inclusive as que vão além dos 20, 15 ou 10 metros e que permitem comunicação a longa distância.

No entanto, com a abertura da chamada "faixa de cidadão", (PX), em que com um equipamento homologado de 5 watts, carteira de identidade e atestado de residência, qualquer pessoa pode fazer exame nos órgãos credenciados, obter seu prefixo e comunicar-se, via rádio, com qualquer parte do país.

Para ser radioamador classe "A", é preciso ser brasileiro, ter mais de 18 anos de idade, conheci-

mentos de Português, Eletricidade, Eletrônica, Legislação, transmissão e recepção de sinais morse. Há necessidade de prestar exames na ECT ou no Exército, no caso de não ter frequentado escola oficializada.

O prefixo, composto de letras e algarismos, impossíveis de decifrar, qual uma fórmula mágica, pelo leigo, na realidade não é assim tão complicado. As duas primeiras letras designam o país do radioamador. No Brasil todos os prefixos iniciam com o PY, depois vem o algarismo, que representa a região militar em cujo território está a estação. Como Santa Catarina e Paraná estão sob a jurisdição da 5ª Região Militar, os radioamadores destes dois estados têm em comum além do PY, o 5. As letras finais são a identificação pessoal do radioamador.

ANJOS DA GUARDA

A vida do radioamadorismo em todas as partes, está repleta de histórias emocionantes, tão mais fascinantes porque podem acontecer com qualquer um dos 18 associados da LABRE, ou dos mais 700 mil radioamadores que existem espalhados pelo mundo.

Essas vozes sem rosto, de vocabulário estranho e pitoresco, que adoram um bate-papo pelo ar, estão

sempre presentes, com sua solicitude em calamidades e em alegrias. Em calamidades como a que atingiu, há aproximadamente 2 anos, a cidade catarinense de Lauro Muller. Foi o radioamador Aldo Speck, que operando uma estação improvisada, alimentada a bateria, deu o alarme e informou às autoridades, dando conta da situação calamitosa em que uma tromba d'água deixou a cidade, isolando-a completamente. Além de pedir socorro, orientou através do rádio as operações. Mas não só em calamidades há a presença destes "tagarelas do éter". A família Linhares utiliza-se de radioamadores para entrar em contato com parentes distantes: o sr. Lauro Linhares, Presidente do BESC, periodicamente "conversa" com seu irmão Cel. Ivan Dentice Linhares, adido militar da Embaixada Brasileira, no Peru.

Quase todos os radioamadores têm histórias em que colaboraram para alguém conseguir alguma coisa muito urgente em locais distantes. Todos lembram-se destes fatos e os contam não como uma galopice pessoal, mas como elegias ao rádio, que possibilitou as façanhas.

Todas as classes sociais estão representadas no elenco radioamadorístico brasileiro. Três ministros são radioamadores: Júlio Barata (Trabalho), Almi-

rante Adalberto Barros Nunes (Marinha) e Hygino Corsetti (Comunicações). Em Santa Catarina, o mais jovem radioamador do Brasil, o Blumenauense Ralf Strassburger, PY 5 CLD. Atílio Fontana, vice-governador. Wilson Laus Schmidt, bispo. Francisco Grillo, Deputado Federal. Todos radioamadores. O mais antigo do estado: PY 5 YJ, professor João dos Santos Areão, 80 anos, residente em Florianópolis.

LABRE

A Liga de Amadores Brasileiros de Rádio Emissão, fundada em 1934 e que conta atualmente com mais de 18 mil associados no Brasil. Em Santa Catarina, 450 associados. Além de preparar candidatos ao radioamadorismo, a LABRE — Edifício Julieta, Rua Jerônimo Coelho 325, conj. 110, telefone 3440 — congrega e presta todo o auxílio e orientação que precisem os radioamadores, inclusive facilidades para adquirir e instalar seu equipamento.

Uma das reivindicações do radioamador é para obter do Governo incentivos para importar aparelhos que não tenham similar nacional. No Brasil apenas duas fábricas produzem aparelhos para SSB, sistema mais avançado, que substituiu o AM. As fábricas estão localizadas em Recife, e os preços, elevados.

GÍRIA (I)

No radioamador — a grande família — é pródigo em criar termos novos ou significações inéditas para termos conhecidos. Falam, quando em contato pelo rádio, em fonias, naturalmente usando a gíria criada por eles. O resultado é uma conversa num dialeto próprio, muito rico e até engraçado.

Carvão é o esposo da radioamadora. Cristal: esposa de radioamador. Turmalina: namorada ou noiva. Cristalóide: filho. Cristalina: filha. Tubarão: radioamador de estação potente. Lambari: radioamador de estação fraca. Torpedo: aviso a terceiros. Pé-de-borracha: automóvel. Botina preta: radioamador militar. Botina Branca: médico, enfermeiro ou dentista. Macaco preto: telefone. Coruja: homem que só escuta. Ave-do-Paraíso: mulher que só escuta. 73: abraços. 88: beijos à noiva ou namorada. Barbudo: estado de não propagação das ondas. Macanudo: robusto, forte, bonito. Araújo: militar da aeronáutica. Para-raio: sogra. Esparadrapo: cidadão que não é radioamador e que está sempre junto do radioamador. Às vezes até atrapalhando sua operação. QSO: contato. QTC: qualquer comunicação. Secretária: empregada da casa. Carregar as baterias ou Modular os gordurames: almoçar ou jantar.

GÍRIA (II)

Como Coruja no. 1 do Brasil é considerado o sr. Sebastião Lisboa, de Itajubá, que dispõe centenas de cruzeiros mensalmente, só para transmitir recados captados. A Ave-do-Paraíso no. 1 é a escritora e jornalista Raquel de Queirós.

Enfim, o seguinte bate-papo entre radioamadores, embora fictício, é claramente possível: "Atenção, atenção, colega, aqui fala PY 5... Por favor, colega, pegue seu macaco preto e avise ao meu cristal que só irei carregar as baterias depois de estourar o torpedo para a secretária do cristalóide do esparadrapo araujo. Se o macaco preto pifar, arranje um pé de borracha e passe todo o QTC para o meu para-raio."

E através de gírias e espírito fraternal, à simples instância de qualquer companheiro, o radioamador passa a integrar uma cadeia de voluntários dispostos a cumprir as tarefas que sua atividade amadorística lhes trouxer.



Os radioamadores trocam cartões quando conseguem um lo. contato.

O aparelho pode ser sofisticado ou simples. Precisa é falar.

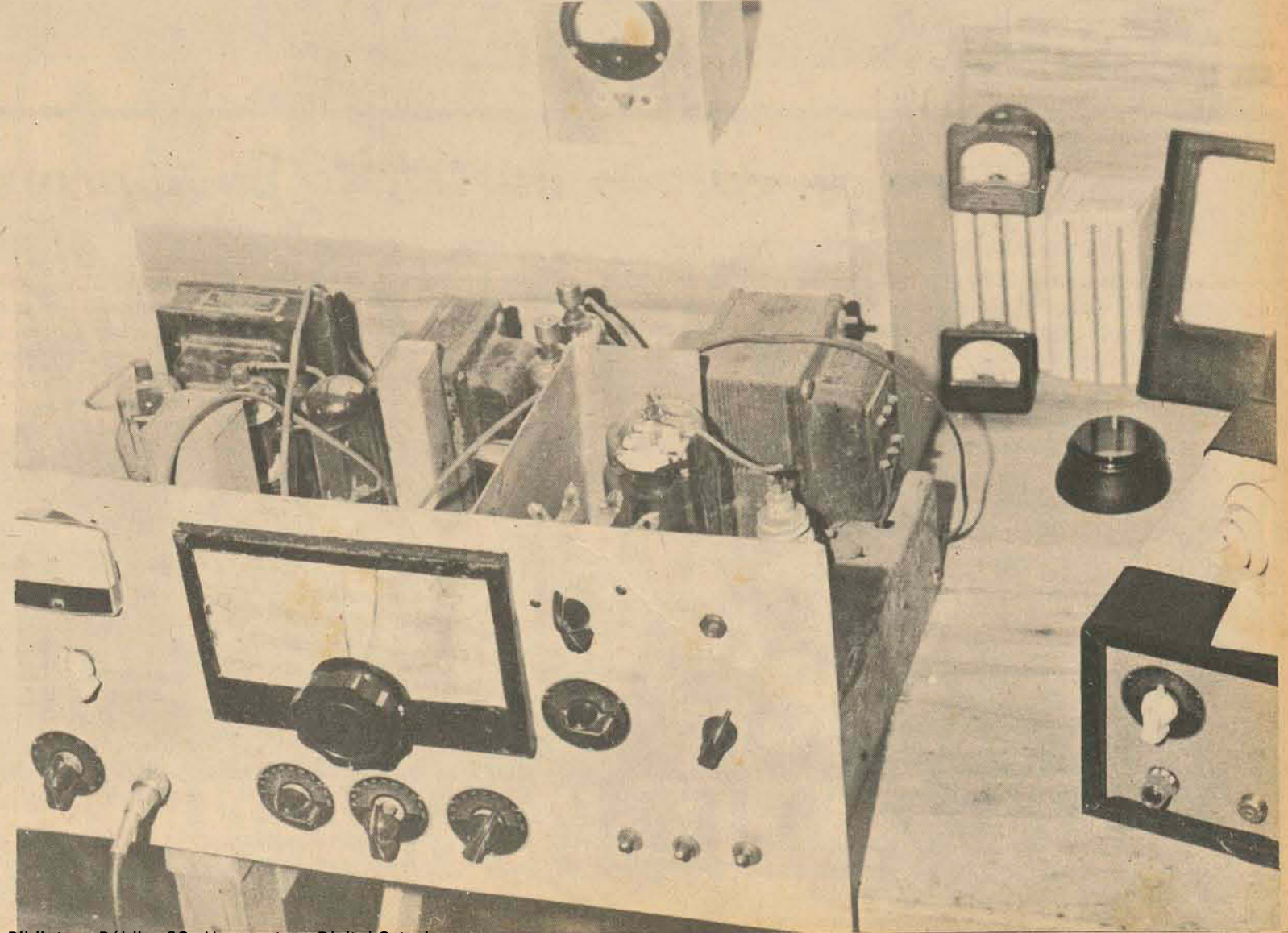



MEDICINA

Os precedentes do assistente médico

O precursor do assistente médico moderno foi o barbeiro-cirurgião medieval, um militar que atendia os feridos nas guerras feudais de Europa. Adquiria suas habilidades trabalhando como aprendiz, e tal era o caso de todos os médicos da época.

Durante a transição dos barbeiros-cirurgiões medievais para os cirurgiões universitários do século XIX, o pessoal médico militar europeu formava-se por aprendizado ou em cursos especiais. Esses praticantes da cirurgia de então chamavam-se *feldshers*, o que quer dizer "barbeiros de campo", em alemão.

Pedro, o Grande, introduziu os *feldshers* no exército russo no século XVII. Por falta de médicos formados e por serem tão grandes os exércitos czaristas, durante boa parte do século XIX a assistência médica militar na Rússia continuava quase toda a cargo dos *feldshers*. Em outras nações européias, já estava sendo introduzido nas forças armadas pessoal de melhor formação e o papel do *feldsher* passou a ser o de assistente médico.

Na Rússia, ao se retirarem do serviço militar, os *feldshers* passaram a clinicar no

interior, onde por muito tempo constituíram a fonte principal de assistência médica para os camponeses.

Em 1864 foram criadas cinco escolas que ofereciam um curso de dois anos para a formação de *feldsher*. No fim do século XIX, já existiam 32 escolas desse tipo. No início de I Guerra Mundial, a proporção de *feldshers* para médicos na Rússia era de dois para um.

Após a Revolução Russa, o Governo soviético procurou elevar os *feldshers* à categoria de médicos, oferecendo-lhes cursos complementares. Entretanto, os *feldshers* ainda representam papel importante na medicina soviética.

Em outras partes do mundo, com o crescimento dos impérios coloniais, surgiu a necessidade de pessoal formado e aumentou o de assistência médica. A Jamaica, uma das primeiras possessões britânicas, conquistada, que foi, em 1665, tornou-se rapidamente grande produtora de açúcar e banana, graças ao trabalho de escravos africanos. Não havia na ilha serviços de saúde organizados e o número de médicos era insuficiente. As epidemias de febre eram comuns (1819, 1822, 1827 e 1828). A cólera e a febre amarela causavam nu-

meras mortes. Em 1807 cessou o tráfico de escravos, vindo logo após a sua libertação. Isso pôs fim aos hospitais das plantações e aos serviços de saúde e trouxe como resultado uma emigração de médicos. Os filhos dos ex-escravos sofreram grandemente as conseqüências do delírio das condições sanitárias de ilha.

As habilitações dos praticantes de medicina não foram definidas enquanto não se abriu em 1840 um colégio de médicos e cirurgiões. A primeira lei que dispôs sobre o estabelecimento de dispensários e assistência médica foi promulgado em 1845. Os dispensários e os centros médicos rurais ficaram a cargo de *dispensers* ou "dispensadores". A preparação formal desses funcionários só teve início, porém, em 1878. Até então, os assistentes de médicos (desde o século XVII) trabalhavam como aprendizes de médicos formados e submetiam-se a um exame preparado pelo chefe do serviço médico. Aprovados, ficavam autorizados a vender poções e infusões. Inevitavelmente, dada a escassez de médicos, esse pessoal abria consultório no interior e desempenhava, com grande lucro, funções de médico. Só em 1954 foi aberta uma escola de medicina moderna.

A acupuntura como analgésico

Os mistérios da acupuntura chinesa estão começando, gradualmente, a ser explicados de maneira científica, disse um americano que já ganhou um Prêmio Nobel de biologia.

O Dr. George Wald, professor de biologia na Universidade de Harvard, retornou há pouco de uma viagem à China onde visitou laboratórios de pesquisa básica. Ele disse estar absolutamente convicto de que a chamada anestesia por acupuntura é "absolutamente verdadeira" e não hipnotismo ou sugestão, como suspeitam alguns estrangeiros.

Procurando esclarecer a questão, o Dr. Wald disse que suas observações se aplicam apenas à técnica recém-desenvolvida de aliviar a dor durante a cirurgia e não à tradicional forma de acupuntura, ou seja a inserção de agulhas em certas áreas-chaves do corpo humano para tratar de doenças.

Esta última forma, disse, é um ramo da medicina popular e "provavelmente não possui bases científicas."

Conquanto a anestesia por acupuntura também se utilize de agulhas, elas são continuamente giradas à mão, em vez de permanecerem imóveis em seus lugares, como acontece na terapia por acupuntura.

O efeito, segundo o Dr. Wald, não é o de produzir uma verdadeira anestesia, que é a perda total de sensação, mas sim a analgesia, que é, especificamente, a ausência da sensação de dor.

"A única sensação eliminada é a dor", disse ele. "Os pacientes continuam tendo outras sensações sensoriais: sentem frio, calor, o contato de algo contra a pele, a pressão, mas não a dor".

O Dr. Wald obteve em 1967 um Prêmio Nobel pelo seu trabalho sobre os processos fisiológicos e químicos primários responsáveis pela visão.

A explicação neurofisiológica da acupuntura está no fato de a dor apresentar características especiais não compartilhadas pelas outras quatro sensações da pele. É esta maneira toda especial que o corpo humano tem de enfrentar a dor que torna viável o uso da acupuntura.

A pesquisa básica feita principalmente no instituto fisiológico da Academia de Ciências de Xangai pelo professor Chang demonstrou que a contínua vibrada das agulhas exerce um efeito inibitório peculiar sobre as fibras nervosas que transmitem a dor.

As fibras nervosas se apresentam sob 3 tamanhos: pequenas, médias e grandes. As fibras que transmitem a dor acham-se entre as menores do corpo humano.

As agulhas inseridas com vistas a anular a dor na realidade estimulam as fibras nervosas maiores e a resultante atividade destas últimas suprime a atividade das fibras menores transmissoras da dor, explicou o Dr. Wald.

A inibição da atividade das fibras menores ocorre na medula espinal e não no local onde a agulha está enfiada. Esta descoberta, feita pelos chineses com os gráficos elétricos de animais sendo submetidos à acupuntura, ajuda a explicar o porquê dos locais um tanto bizarros em que às vezes as agulhas são enfiadas.

Por exemplo, para acabar com a dor na região mandibular insere-se uma agulha num determinado ponto entre o polegar e o indicador. A razão, segundo o Dr. Wald, é que as fibras nervosas da mão estimuladas se estendem até à medula espinal, exatamente ao ponto em que as fibras nervosas condutoras da dor proveniente das mandíbulas se unem à medula.

O motivo pelo qual os chineses algumas vezes introduzem eletricidade na agulha é para pouparem a si mesmos o trabalho de ter de estar revirando as agulhas manualmente, especialmente quando se está usando muitas delas ao mesmo tempo.

Segundo o Dr. Wald o índice de sucesso da analgesia por acupuntura é de 90%, mas ele esclareceu que os chineses não hesitam em recorrer aos anestésicos químicos quando necessário.



Poeira de carvão queimado pode provocar câncer

As nações que queimam muito carvão são as que apresentam as mais elevadas taxas de mortes por causa de câncer no pulmão, segundo T. D. Sterling, estatístico da Universidade de St. Louis, em Washington.

Ele põe a culpa nas partículas de poeira de carvão, em vez de numa substância qualquer do próprio carvão.

Sterling informa no número atual da Revista Americana de Saúde Pública que os países com incidência de câncer pulmonar relativamente baixa ou possuem um clima "benigno", onde combustíveis de qualquer tipo é, compara-

tivamente, pouco queimado, ou então, como no caso da Noruega e da Suécia, usam outros combustíveis que não o carvão para fins de aquecimento e fornecimento de energia industrial.

As nações que queimam carvão e com elevadas taxas de câncer pulmonar que foram comparadas com outras foram a Grã-Bretanha, Holanda, Áustria, Alemanha Ocidental e Tcheco-Eslôvaquia.

Os países com taxas de morte relativamente baixas incluídas no estudo estatístico preparado por Sterling foram Portugal, Chile, Israel, França e Itália, com climas mais benignos, e Ja-

pão, Noruega e Suécia, onde se queima lenha ou se usa energia hidrelétrica mais amplamente para aquecer prédios e pôr máquinas em funcionamento.

Sterling disse que a migração entre esse e os outros países dá apoio ao argumento de que a queima de carvão tem algo a ver com o câncer pulmonar.

Quando emigrantes britânicos partem para a Austrália, África do Sul ou Nova Zelândia, onde, por comparação, se queima pouco carvão, a incidência de câncer pulmonar entre eles diminui.

Segundo Sterling, desde o término da Segunda Guerra Mundial tem dimi-

nuiu, cada vez mais firmemente, a queima de carvão. Ele acha que certas mudanças ocorridas no quadro estatístico do câncer pulmonar na América têm relação com essa redução.

O estatístico informou que a taxa de morte por câncer pulmonar entre os americanos com menos de 25 anos está baixando e se estabilizando entre as americanas de 25 a 55 anos. Acima dos 55, entretanto, ela ainda continua subindo.

Sugere Sterling que a principal relação entre o carvão e o câncer pulmonar pode ser a poeira a queima do carvão lança na

atmosfera. Acha ele que os diminutas partículas de qualquer tipo de poeira podem ter um papel significativo no desenvolvimento de câncer do pulmão, muito embora a substância das partículas possam não ser consideradas cancerígenas, ou seja, causadoras de câncer.

Os estudos mostram que a reparação ou cicatrização do tecido pulmonar afetado por partículas estranhas, especialmente quando o dano é constante ou repetido, é, em si, capaz de levar ao câncer.

Sterling sugeriu que as partículas de poeira po-

dem explicar porque a taxa de câncer pulmonar é mais elevada nas cidades do que nas áreas rurais, e, porque é maior o número de homens, em relação às mulheres, que desenvolvem câncer pulmonar.

Isso, disse ele, pode se dever ao fato de os homens passarem mais tempo no exterior, onde o vento tráfego da cidade levantam e fazem flutuar no ar as partículas de poeira que eles depois aspiram, enquanto que as mulheres permanecem por mais tempo no interior das casas e apartamentos, onde o ar é parado e há, comparativamente, pouca poeira flutuando no ar.

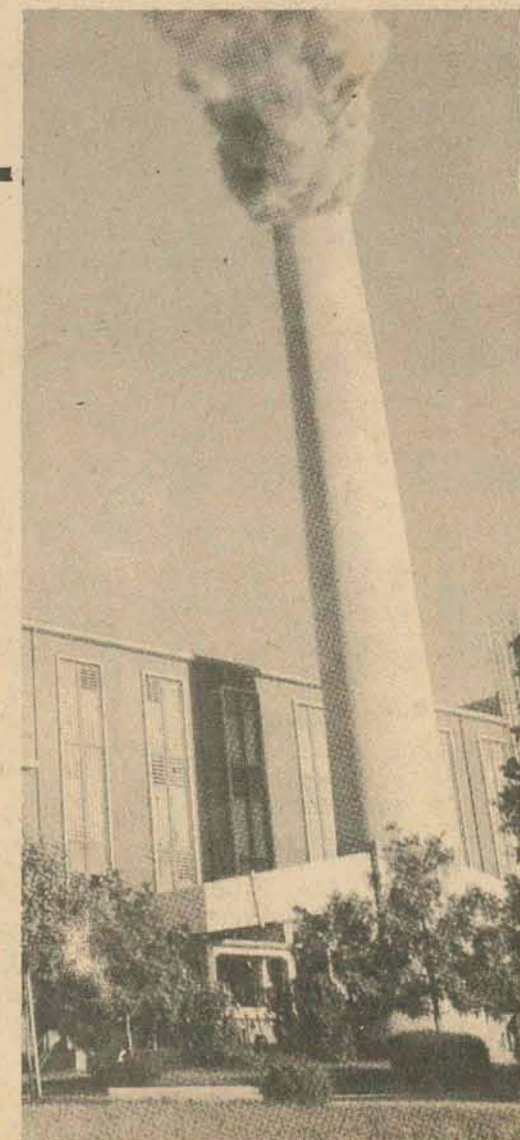

Avai e Santos fazem o 1º jogo de Pelé na Capital

Um grande público recepcionou ontem à tarde, no Aeroporto Hercílio Luz, a delegação do Santos que hoje à tarde faz um amistoso contra o Avai, proporcionando a Pelé atuar em Florianópolis, a única Capital que não assistiu o "Rei" jogando. A partida está marcada para às 15h30min, no Estádio Adolfo Konder e o trio de arbitragem será José Carlos Bezerra, Gilberto Nahas e Roldão Borja Neto. Os ingressos custarão Cr\$ 100,00 a geral, Cr\$ 20,00 a arquibancada e Cr\$ 50,00 a cadeira e as bilheterias do estádio estarão abertas a partir das 10 horas.

Considerando difícil o amistoso com o Avai, o treinador Pepe anunciou que a equipe jogará para vencer. Em homenagem a Oberdã, Pepe confiará a ele o cargo de capitão do time que formará com Cejas - Orlando, Paulo, Oberdã e Zé Carlos - Leo e Nenê - Jader, Alcindo, Pelé e Edu. No banco do Santos estarão Afonsinho, que vem de contusão, Altivo, Turcão, Ferreira e o goleiro Edwar.

O Avai também já está escalado e deverá atuar com Rubens - Gonzaga, Lili, Batista e Orivaldo - Milinho e Rogério - Toninho, Lica, Moacir e Ismael.

Durante o encontro o técnico Pepe estará mais atento as jogadas de Toninho do que em seu lateral esquerdo Zé Carlos. A partida servirá para os dirigentes santistas observarem melhor o ponteiro avaiano, que deverá levá-lo para testes após o campeonato catarinense. O dirigente Cleyton Bittencourt garantiu ontem a O ESTADO que há interesse do Clube de Vila Belmiro pelo jogador e "não nos importa se jogue hoje bem ou mal".

OBERDÃ & CIA

Uma homenagem será prestada antes do encontro pela

Mesa da Câmara Municipal, oportunidade em que o presidente Waldemar Filho fará entrega de uma placa de prata ao "Rei" e ao catarinense Oberdã, que é considerado o exemplo do futebolista catarinense.

Em declarações a O ESTADO, Oberdã - um dos intermediários da vinda do Santos à Capital - disse que é uma responsabilidade muito grande jogar em Florianópolis "e talvez não jogue tudo o que sei, pois é a primeira vez que atuo com o Santos aqui".

- Acho tudo mais difícil pela amizade que cultivo em minha terra e jogar contra o Avai será pior do que num clássico paulista.

Dizendo-se torcedor do Guarani - o do Garcez - de coração - clube em ue começou nos juvenis - Oberdã lamentou a paralisação de atividades do clube e anunciou ue nessas circunstâncias, torce pelo Avai.

Durante entrevista que concedeu a Imprensa, Pelé disse que desconhecia a equipe do Avai, mas sabe que é uma das melhores de Santa Catarina. Revelou que o Santos é um grande time e o treinador Pepe está mudando a estrutura da equipe.

- O Santos continua fazendo o que nenhum clube consegue no exterior, onde sempre atuamos bem. Na última excursão, fizemos 17 jogos e voltamos invictos. Em conjunto, o time atual é inferior ao Santos de cinco anos atrás, quando a equipe jogava até por música. Atualmente, a meiacancha com Leo e Nenê está se entrosando e revivendo Clodoaldo e Lima.

Entrando no campo das amenidades, Pelé afirmou não apreciar o futebol para mulheres, pois é um esporte muito



bruto e "tem certas partes das mulheres que não podem receber boladas".

Respondendo a pergunta formulada por O ESTADO, Pelé abordou sua carreira e anunciou que, embora a diretoria do Santos pretenda renovar seu contrato por mais quatro anos, pensa em jogar mais um ano e parar.

- Todo o jogador deve saber a hora de parar e assim eu ajo. Sinto saudades, mas não volto a seleção. Agora vou torcer por meus companheiros.



Muito vento no Sul e pouco futebol

O forte vento que soprou na tarde do domingo em Tubarão, prejudicou sensivelmente a partida entre Hercílio Luz e América. No time americano, o treinador Lauro Búrgio ao fazer aquecimento para seus jogadores lamentava o vento e inteirava-lhes das responsabilidades e consequência de uma vitória. "Vamos jogar em cima do Hercílio, pois já ganhamos aqui e temos condições de vencermos novamente. A vitória de hoje significará a conquista do bi-campeonato e o trabalho de 7 meses".

Quando o América entrou em campo, o treinador ainda deu seu último recado: "Vamos jogar igual ao segundo tempo contra o Avai para liquidar a partida logo".

Mas de nada adiantou o papo do treinador. Na sua preleção não esperava enfrentar o time que tem a maior garra do campeonato e que nem as mais perfeitas esquematizações conseguem derrotá-lo. Pelo lado do Hercílio Luz, Negrão e Pedroca, técnicos improvisados, mas com grandes responsabilidades, tranquilizavam seus jogadores. "Vamos jogar para vencer, sem retrancas, quem deverá se cuidar é o América. A vitória de hoje, será um grande passo para o conquista do título". Entretanto, Negrão não escondia sua preocupação com o vento: "Vai atrapalhar nossos planos e de nada adiantaram as jogadas táticas ensaiadas durante a semana. Vamos atacar e defender em massa".

1o. TEMPO
Com o Hercílio Luz tendo o vento a favor, somente aos 10 minutos surgiu o primeiro ataque com perigo de gol. Carioca cobrou uma falta para Zenon atirar forte com Da Costa bem colocado. O América procura segurar o jogo e aos 18 min dá o troco por intermédio de Romualdo, após falha de Djalma, com Cesar evitando o gol. Com o jogo embolado na meia cancha, somente aos 37 min, no melhor lance do primeiro tempo, teve o Hercílio oportunidade de marcar. Carioca recebeu de Rainoldo e arrematou com bastante violência no ângulo esquerdo, com Da Costa mandando a córner. Aos 40 minutos num descuido da defesa do Hercílio, Romualdo roubou a bola de Cesar e Djalma e com o gol desguarnecido atirou para fora.

O time de Tubarão insistia nas bolas altas sobre a área, mas de nada adiantavam os lançamentos, com a defesa americana levando nítida vantagem sobre os baixos atacantes do Hercílio.

Empate: Negrão lamenta e Lauro gosta

NO AMÉRICA

O treinador Lauro Búrgio, mostrava-se satisfeito com o empate, principalmente ao tomar conhecimento do resultado entre Avai e Figueirense. "O empate para nós fora de casa, foi um bom resultado e uma vitória no domingo contra o Figueirense, nos colocará na liderança".

O América jogando contra o vento, começou a cozinhar o jogo em "banho maria", para tentar a vitória no período complementar.

Pedro Moura, o árbitro sorteado, ao dar por encerrado o 1o. tempo, num início de tumulto, foi envolvido por jogadores e dirigentes do Hercílio Luz, sendo pressionado por ter mostrado 3 vezes o cartão amarelo. O técnico Negrão chegou a dizer: "É desonesto, e um dos piores árbitros de Santa Catarina e por azar nosso, cai logo ele no sorteio. Moura está querendo complicar o jogo".

2o. TEMPO

Para a etapa final, a única preocupação de Búrgio, foi mandar Hamilton colar em Zenon. No Hercílio, Negrão preveniu seus jogadores, marcação em cima por causa do vento e se fosse preciso, atacar e defender com 10 jogadores.

O Hercílio foi todo para cima do América e logo aos 5 minutos, Rainoldo sozinho frente a Da Costa atirou para fora. O meio campo americano com Hamilton e Veneza e o auxílio de João Carlos, procurou o gol com lançamentos para Jair e Romualdo, mas a defesa do Hercílio marcando em cima e não deu chances.

Lauro Búrgio, satisfeito, e para garantir o empate, substituiu aos 25 o atacante Vado por Paulo Cesar para segurar a partida na meia cancha. Negrão em seguida, sabendo das intenções do treinador do América, colocou Dilso no lugar de Tino para colar em Paulo Cesar.

Mas a maior oportunidade de gol pertenceu ao América. Aos 32 min Jair lançou Paulo Cesar, que sozinho frente a Ângelo, atrapalhou-se e chutou fraco para fora. Com o América lamentando o gol perdido e o Hercílio tentando o gol em contra-ataques rápidos, terminou o jogo, num resultado justo pelo que apresentaram as duas equipes.

Pedro Alcântara Moura, auxiliado nas laterais por José Carlos Bezerra e Antonio Rogerio Ozório, foi o juiz da partida que rendeu Cr\$ 3.675,90 com público de 1386 pagantes.

O Hercílio perdeu um ponto jogando em casa com Ângelo, Djalma, Cesar, Edson e Helinho; Carioca e Zenon; Rainoldo, Pedrinho, Loreti e Tino (Dilzo). O América ganhou um ponto jogando fora de casa com Da Costa; Djalma, Fiorezi, Beto e Ladinho; Hamilton e Veneza; Jairzinho, Vado (Paulo Cesar) Romualdo e João Carlos.

Mas, Búrgio reconheceu que "o Hercílio é um time de muita garra, acontece que o vento jogou mais do que os dois times". Para o treinador, esta foi, a pior exibição de América neste campeonato mas "para domingo, a coisa será diferente, pois Marcos tem presença garantida e a vitória será um grande passo para a conquista do bi-campeonato".



Craque da Rodada é Rainoldo do H. Luz

Após concluir a terceira rodada do quadrangular final do campeonato catarinense, o panorama de classificação ficou o mesmo da rodada anterior, já que os dois jogos terminaram empatados. A equipe exportiva de O ESTADO elegeu a seleção da rodada, que ficou assim formada: Da Costa (América) - Gonzaga (Avai), Jailson (Figueirense), Batista (Avai) e Ladinho (América) - Carioca (Hercílio Luz) e Rogério (Avai) - Rainoldo (Hercílio Luz), Romualdo (América), Tião Marino (Figueirense) e Land (Figueirense). O craque da rodada, pela excelente atuação em Tubarão, foi escolhido o ponteiro direito do Hercílio Luz, Rainoldo.

A próxima rodada marca os seguintes jogos: América e Figueirense, em Joinville e Avai e Hercílio Luz, na Capital.

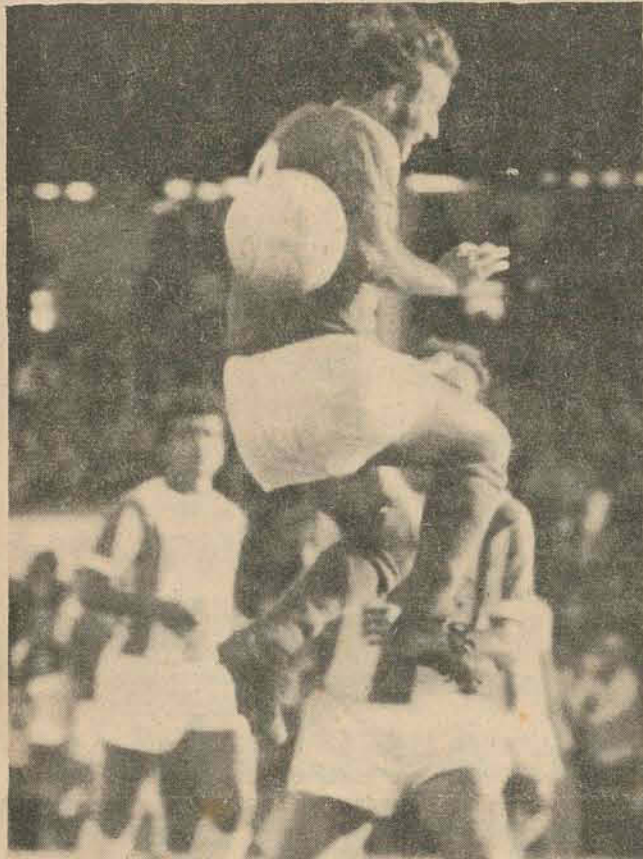

No vestiário do Hercílio Luz, o técnico Negrão lamentava o empate, achando-o injusto, pois a seu ver, teve o seu time as melhores oportunidades de gol. "O América veio amedrontado e jogou fechado para conseguir um empate".

Para Negrão, pelo que vem apresentando, o América não tem as mínimas condições de levantar o título. Lamentou apenas o treinador, não poder contar com Márcio e não tem um bom banco, senão "o título estava no papo".

Com referência à maneira de jogar do adversário, disse: "Se tenho um plantel como o do América, jogaria em cima para ganhar o jogo, nunca trancado na defesa".

NOSSO TRABALHO É DESENVOLVIMENTO!



BANCO REGIONAL DE DESENVOLVIMENTO DO EXTREMO SUL

Rua Felipe Schmidt 37 - Florianópolis - Santa Catarina

A equipe de técnicos do BRDE, tem uma constante: **DESENVOLVER**. Os projetos são estudados com toda atenção para incrementar a indústria a agropecuária e a pesca, através dos diversos fundos: FIPÊME - FINAME REHINVEST. E com os recursos da área estadual, FUNDESC, estamos impulsionando o desenvolvimento de Santa Catarina. Nosso organismo financeiro fruto da união dos três Estados Sulistas garante a isenção dos propósitos de nossa entidade. Continuamos participando B.R.D.E. - Banco Regional de Desenvolvimento do Extremo Sul.



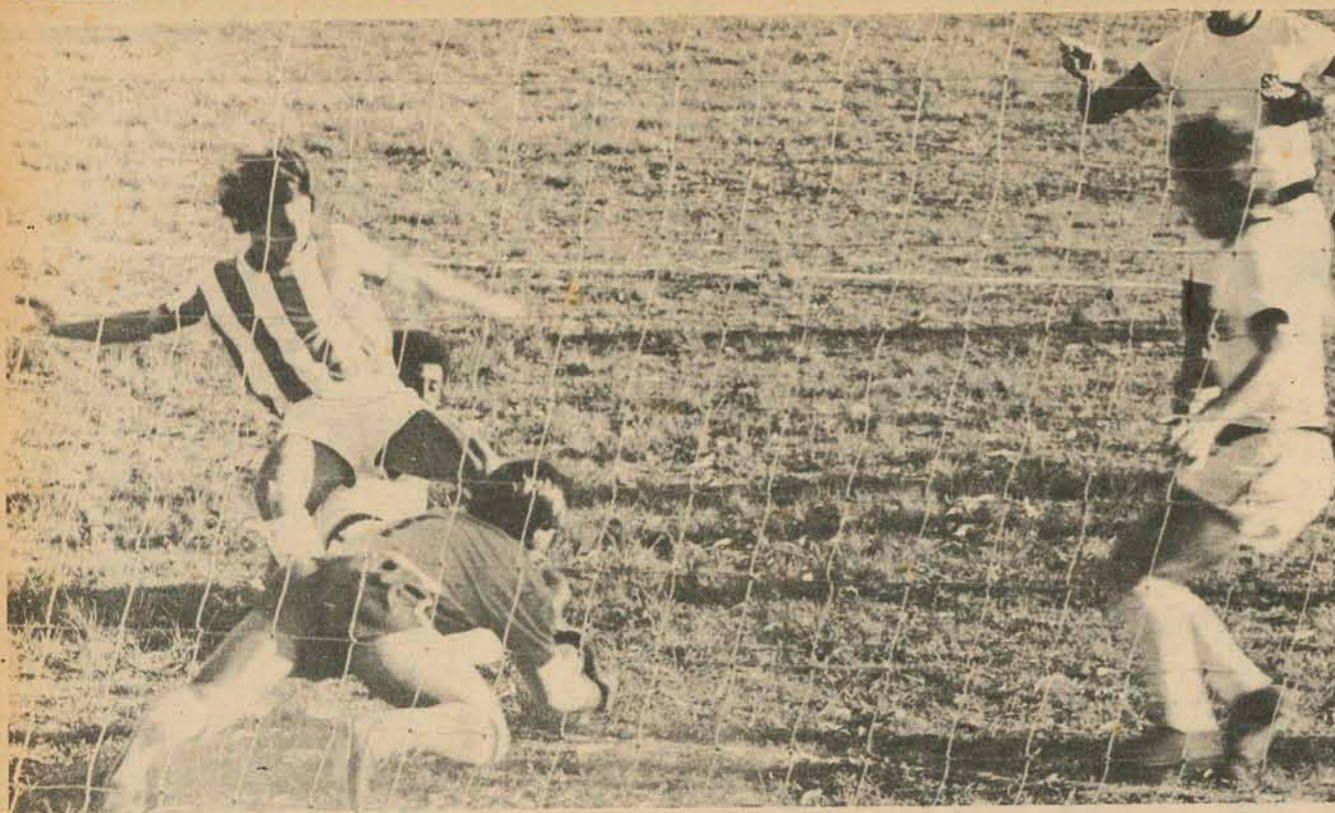

Avai e Figueirense cuidaram de tudo para o clássico de domingo. Mandaram até fazer "trabalhos" para garantir a vitória. Só esqueceram de uma coisa muito importante: pedir um bom futebol de seus times. O público correspondeu. S6

Faltou uma coisa importante no clássico: o bom futebol

Os caboclos Tranca Rua, Muiangaba, Exu Tiriri e Preto Velho Benjamim nada puderam fazer pela vitória de Figueirense ou Avai no clássico de domingo, cujo resultado de zero a zero foi justo a despeito das previsões das mães de Santo Malvina, Dadá e Rosana, com seus "trabalhos" antagônicos feitos nas noites de sexta-feira e sábado. O jogo não correspondeu à expectativa do grande público que compareceu ao Estádio Adolfo Konder. O que se viu foram dois times sem agressividade, numa partida tecnicamente fraca onde predominou o jogo violento e o habitual show dominical de alguns dirigentes do Figueirense que em mais de uma oportunidade entraram em campo para reclamar do juiz Gilberto Nahas. Ou, mais propriamente, para aparecerem.

O jogo começou equilibrado, nervoso, tendo aos 5 minutos o lance mais perigoso de toda a partida. Land cruzou da ponta esquerda e Tião Marino escorou certo de cabeça. Mas Rubens estava lá e praticou uma defesa espetacular, salvando a meta Avaiana. O Avai, com Moacir escalado na ponta-direita e fazendo o trabalho de ligação juntamente com Rogério e Miltonho, dava chance a que Carlos Roberto atuasse solto na zaga lateral-esquerda, subindo constantemente para auxiliar o ataque. Sem saber exatamente se atuava pela ponta ou pelo meio, Moacir sentiu-se um tanto perdido e enfraqueceu o trabalho de armação do Avai que perdeu o meio campo para o Figueirense, onde Adailton e Quincas faziam um excelente trabalho de apoio, no que eram ainda ajudados por Tião Marino que vinha à sua intermediária buscar a bola. Com seu meio-campo recuado, embora dominando as ações, o Figueirense não chegou a levar maior perigo à defesa do Avai até os 20 minutos, quando Batista entregou mal uma bola a Rogério que foi cair nos pés de Luiz Everton. Este deu para Land que chutou com violência para o fundo das redes, mas o juiz já havia apitado impedimento do ponteiro-esquerdo, que realmente existiu. A partir daí o Avai teve um ligeiro domínio das ações, mas seus atacantes

não conseguiram furar o bloqueio da zaga alvi-negra, muito bem plantada, que não dava oportunidades de chutes a gol. Aos 25 minutos Rubens voltou a fazer mais uma boa defesa, quando interceptou numa ponte um centro de Quincas para Land que fatalmente seria convertido em gol. Seis minutos depois, num contra-ataque, Tião Marino conduziu a bola com a mão dentro da área do Avai e entrega para Land. Gilberto Nahas assinalou a infração quando Land se preparava para chutar. Este completou a jogada e a torcida alvi-negra festejou a gol para decepcionar-se depois com a cobrança do toque muito bem marcado pelo juiz. Aos 45 minutos Lica entrou na área do Figueirense, foi desarmado por Moenda e a bola sobrou para castor que chutou para Ilo fazer uma bela defesa. Logo em seguida volta Castor a tentar abrir a defesa alvi-negra e quando passa por Carlos Roberto recebe violento ponta-pé, sem bola, num lance típico de expulsão que Gilberto Nahas puniu apenas com o cartão-amarelo.

TEMPO DE EMPATE

O Figueirense voltou a campo para o segundo tempo com a mesma formação do início do jogo. Zezé também não mudou o time, apenas deslocando Castor para a ponta-direita e Ismael para a esquerda, o que já tinha feito na final da primeira etapa. Procurou, com a improvisação, manter Castor na frente de forma a evitar as constantes subidas de Carlos Roberto, ao mesmo tempo em que reforçava a meia-cancha com a presença efetiva de Moacir no tripé com Miltonho e Rogério. Mas a improvisação não deu resultado. Quincas e Adailton continuavam dominando a maioria das jogadas na sua intermediária. No ataque do Figueirense, Luiz Everton caía para as pontas obrigando Lili ou Batista a acompanhá-lo na marcação, abrindo assim uma brecha na defesa que era aproveitada por Tião Marino, que vinha sempre de trás, pelo meio. Foi uma tática inteligente de Jorge Ferreira que levava Rubens a reclamar constantemente da marcação dos seus companheiros. No ataque, com Ismael e Castor fora de suas posições, Lica

nada podia fazer por falta de quem trabalhasse com ele na área do Figueirense. Zezé fez entrar Toninho na direita, aos 17 minutos, quando o perigoso Luiz Everton quase acabava de abrir a contagem com um chute forte que passou sobre a trave. Toninho, porém, foi pouco acionado e sua entrada não chegou a melhorar o sistema avaiano. Aos 25 minutos Orivaldo foi cobrar um lateral, mas colocou-se mais adiantado do local por onde saíra a bola. Alguém do banco do Figueirense, aparentemente Joceli, dá um tapa na bola tirando-a das mãos do jogador, o que provoca um ligeiro tumulto. Dirigentes alvi-negros que se encontravam no banco ensaiaram algumas manifestações e Gilberto Nahas pediu a intervenção da polícia para serenar os ânimos. A esta altura do jogo o Figueirense passou a jogar mais na defesa, enquanto que o Avai, necessitando da vitória, lançou-se ao ataque sem contudo criar situações mais perigosas de gol. Somente aos 34 minutos Ilo foi obrigado a fazer uma intervenção mais arrojada, num chute de Lica depois de um passe de Moacir. Aos 41 minutos, num contra ataque do Figueirense, Gonzaga leva a mão na bola propositadamente para recuperar-se de uma jogada perdida e Gilberto Nahas não assinala o pênalti flagrante. Quincas vai reclamar e termina por agredir o árbitro, sendo por isso expulso. Há um tumulto no gramado, com os jogadores cercando o árbitro e dando ponta-pés entre si. Dirigentes do Figueirense invadem novamente o campo e depois de uma paralização de cinco minutos, com a polícia repondo a ordem na casa, o juiz reinicia a partida para terminá-la no tempo regulamentar, sem qualquer desconto. Gilberto Nahas vinha sendo um bom árbitro, tecnicamente, até que deixou passar o lance do pênalti, mas falhou durante todo o jogo por deixar de reprimir com mais energia o jogo violento. A súmula da partida, que deve ser entregue hoje, vai contar a história da expulsão de Quincas. Caso conste dela que a origem foi agressão física, o jogador, que foi uma das melhores figuras em campo, poderá ser suspenso do futebol pelo período de um ano.



Avai e Figueirense: muita briga e pouco jogo

No Avai, muitos conformados. Só Rubens não gostou

No vestiário do Avai, Rubens, sentado sozinho a um canto, era a própria imagem da desolação pelo empate. O goleiro não fez como a maioria dos seus companheiros, que se apressaram em ir logo para a ducha e trocar de roupa. No outro lado, Lili comentava com Batista: "Agora as coisas ficaram mais difíceis para o nosso lado. Não podemos nem pensar em qualquer outro empate". Falava-se muito mas, entre os jogadores, a opinião geral era a de que o empate foi um resultado justo. O próprio presidente Jorge Daux Filho, quando foi cumprimentar os atletas, concordava com essa opinião. Já Zezé adotava dois tipos de comportamento: para os jogadores mostrava-se sereno, estimulando-os para a conquista do título que ainda acreditava estar reservado ao Avai; mas quando falava à imprensa, o técnico esbravejava contra a arbitragem e contra a atitude dos dirigentes do Figueirense, que invadiram o gramado. "O Avai é o time do povo; aqui eu tenho liberdade para trabalhar e escalar a equipe, pois os dirigentes me prestigiam. Nós ainda vamos dar à torcida a alegria do título desse ano. O título será do povo". O filósofo de vestiário afirmava convicto que o Avai vai fazer uma reviravolta no retorno do quadrangular final até chegar à primeira colocação. Disse que respeita muito os outros times, principalmente América e Hercílio Luz, mas que sua equipe vai demonstrar no retorno que possui "muita garra". Lica parecia já ter superado os problemas havidos no decorrer da semana, com a ameaça de multa aos jogadores, e lamentava não ter funcionado desta vez a artilharia. "Mas nós chegamos lá. E, ou não é verdade, o Pantera Cor-de-rosa", perguntou a Ismael que já estava debaixo do chuveiro.



Quincas inconformado com a expulsão de campo

Quincas não gostou. Expulsão custou-lhe o "Belfort Duarte"

No Figueirense o ambiente era um só: críticas e reclamações à arbitragem de Gilberto Nahas. Embora reconhecessem no empate o melhor resultado, todos lamentavam a fraca arbitragem do encontro. Para o treinador Jorge Ferreira o juiz prejudicou sua equipe e influíu no resultado da partida. Justificou a alteração na equipe porque Land - titular absoluto - estava muito bem marcado por Gonzaga e vinha de uma contusão. Anunciou que o ponteiro deverá sair jogando domingo contra o América.

Adailton também não poupou críticas ao juiz que "nos prejudicou um pouco" e reconheceu que teve falta de sorte ao finalizar o lance da tabelinha com Tião Marino que o deixou à frente de Rubens.

- Apenas perdi o pé de apoio ao chutar e minha única chance de fazer o gol. O chute não levou influência do vento.

Armando e Quincas eram os mais irritados. O atacante porque ao entrar em lugar de Land aos 35 minutos do segundo tempo perdeu a chance de reabilitar-se quando Gonzaga lhe cortou com as mãos um excelente lançamento de Tião Marino. Lamentava também a atuação de Gilberto

Nahas que não assinalou pênalti nessa jogada.

Por sua vez, Quincas sem entender sua expulsão, a primeira em sua carreira de profissional e que lhe tirou a pretensão de requerer o prêmio Belfort Duarte, disse que foi apenas reclamar de Gilberto Nahas quando o juiz lhe apresentou o cartão vermelho. Com 26 anos de idade, 9 de futebol profissional - começou no Vasco da Gama aos 17 - Quincas não vê maiores problemas no julgamento de sua punição pois é primário e acredita que será absolvido.

Bastante aborrecido ao sentir perda a chance de ser considerado um jogador exemplar disciplinadamente mais de 9 anos sem ter sido expulso de campo - o meia alvi-negro não se conformava com a punição, já que o juiz havia deixado correr livremente o jogo violento.

-Não agredi ao árbitro que esbarrou em mim quando fui até ele para reclamar do pênalti cometido por Gonzaga, que não foi marcado. Só lamento mesmo é a expulsão que me tira a oportunidade de requerer o troféu Belfort Duarte, prêmio para o jogador com dez anos de atividades sem sofrer expulsão. Mas, clássico é isso mesmo e o Avai é um grande adversário.

cef

Caixa Econômica Federal SUPERINTENDÊNCIA DE LOTERIAS Loteria Esportiva

TESTE 100

Resultado provisório do Concurso-teste no. 100 apurado em 14.08.72.

Total líquido a ratear Cr\$ 19.022.254,64

8 apostas ganhadoras com 13 pontos, cabendo a cada uma Cr\$ 2.377.781,83.

Discriminação de apostas ganhadoras por Estado:

Brasília 1
Rio Grande do Sul 1
Guanabara 2
São Paulo 4

De acordo com o artigo 17 da Norma Geral dos Concursos de Prognósticos Esportivos haverá um prazo de recurso de 10 dias a contar do dia 15.08.72.

As reclamações devem ser formalizadas mediante o preenchimento de formulário próprio, nos locais abaixo indicados, até o dia 24.08.72.

Não serão aceitas reclamações por via postal.
Bahia/Sergipe: Rua Lima e Silva, 359 - Salvador;
Brasília: Av. W. 3 - q. 51 - lojas 2/B e 3/B - Distrito Federal;

Espírito Santo: Av. Jerônimo Monteiro, 142 - Vitória;
Estado do Rio: Av. Ermani do Amaral Peixoto, 335 -

Niterói;

Goiás: Av. Anhangüera, 4217 - Goiânia;

Mato Grosso: Rua Barão de Melgaco, 732 - Cuiabá;

Mato Grosso: Av. Afonso Pena, 142 - Campo Grande;

Minas Gerais: Rua Araguaia, 489 - Belo Horizonte;

Paraná: Rua 15 de novembro, 868 - Curitiba;

Pernambuco/Alagoas/Paraíba/Rio Grande do Norte:
Rua Marques do Amorim, 549 - Recife;

Rio Grande do Sul: Rua Comendador Manoel Pereira,
35 - Porto Alegre;

Guanabara: Rua Riachuelo, 208 - Rio de Janeiro

Santa Catarina: Rua Fúlvio Aducci, 1221 -

Florianópolis;

São Paulo: Av. Rangel Pestana, 2020 - São Paulo.

ALLIANÇA GANHOU A PRIMEIRA PARTIDA. E JÁ ESTÁ PREPARADA PARA A SEGUNDA.

Alliança entrou em campo para vencer. Com muita saúde e disposição de se empenhar a fundo. E deu no couro.

Encheu-se de responsabilidade e botou muito amor nos projetos. Resultado: seus primeiros clientes ficaram felizes da vida. E a Alliança provou que é boa mesmo.

Mas a Alliança não quer apenas essa vitória. Quer ir mais longe. Deixar muito mais gente feliz. Mostrar toda garra de sua jovem equipe.

Para isto, anuncia que tem financiamento da casa própria em até 240 meses. Você escolhe o projeto e o tempo de financiamento. A Alliança gosta muito de conversar sobre essas coisas.

A propósito, ela está de casa nova. Mudou-se para a Rua Fúlvio Aducci n.º 930, defronte ao Bradesco, onde você dispõe de maior conforto.

Seja cliente da Alliança.



ALLIANÇA
construtora aliança ltda

Rua Fúlvio Aducci, 930 - defronte ao Bradesco. Estreito - Fpolis.