

TEMPO: Frente fria: negativo. Pressão atmosférica média: 1009,3 milibares. Temperatura média do dia: 19,7 graus centígrados. Umidade relativa média: 79,9% Estado médio do céu: com nuvens de meio encoberto a encoberto, nevoeiro baixo pela manhã. Estado médio do tempo: com instabilidade no planalto e estável no litoral. Previsão: A Seixas Netto.

Esporte

Figueirense e América favoritos

O Figueirense tem tudo hoje para conservar a posição de líder e aumentar a diferença sobre os adversários da fase final, pois joga contra um Hercílio Luz cheio de problemas. Sem Zenon e sem técnico, o time de Tubarão vem à capital em situação difícil e com pouca tranquilidade para tentar um resultado positivo. Mesmo com o retrospecto sendo favorável ao Hercílio, é bem difícil que consiga uma vitória frente o Figueirense, que mesmo sem contar com Vacaria, está embalado e sem maiores problemas no plantel. Jorge Ferreira escalou um ponteiro esquerdo para o lugar de Vacaria, com o objetivo evidente de contar com mais um homem no ataque. Pedraça, o ex-jogador que substitui Crespo provisoriamente na direção técnica, disse que não vem à capital para jogar na retranca, pois empate não interessa. Mas vai ser meio complicado para o Hercílio Luz combater o embalo e o melhor preparo do Figueirense.

Em Joinville uma partida complicada para o Avaí, que não poderá perder, o que não vai ser fácil, já que o América também nem pensa sequer num empate. A derrota na estréia, para o Figueirense, deixou os jogadores americanos na obrigação moral de ganhar a segunda partida do turno final. E para azar do Avaí que empatou e primeiro já tem um ponto perdido, a desforra do América pode acontecer empatou a primeira já tem um ponto perdido, a desforra do América pode acontecer

McGovern encontra o vice: Sargent Shriver

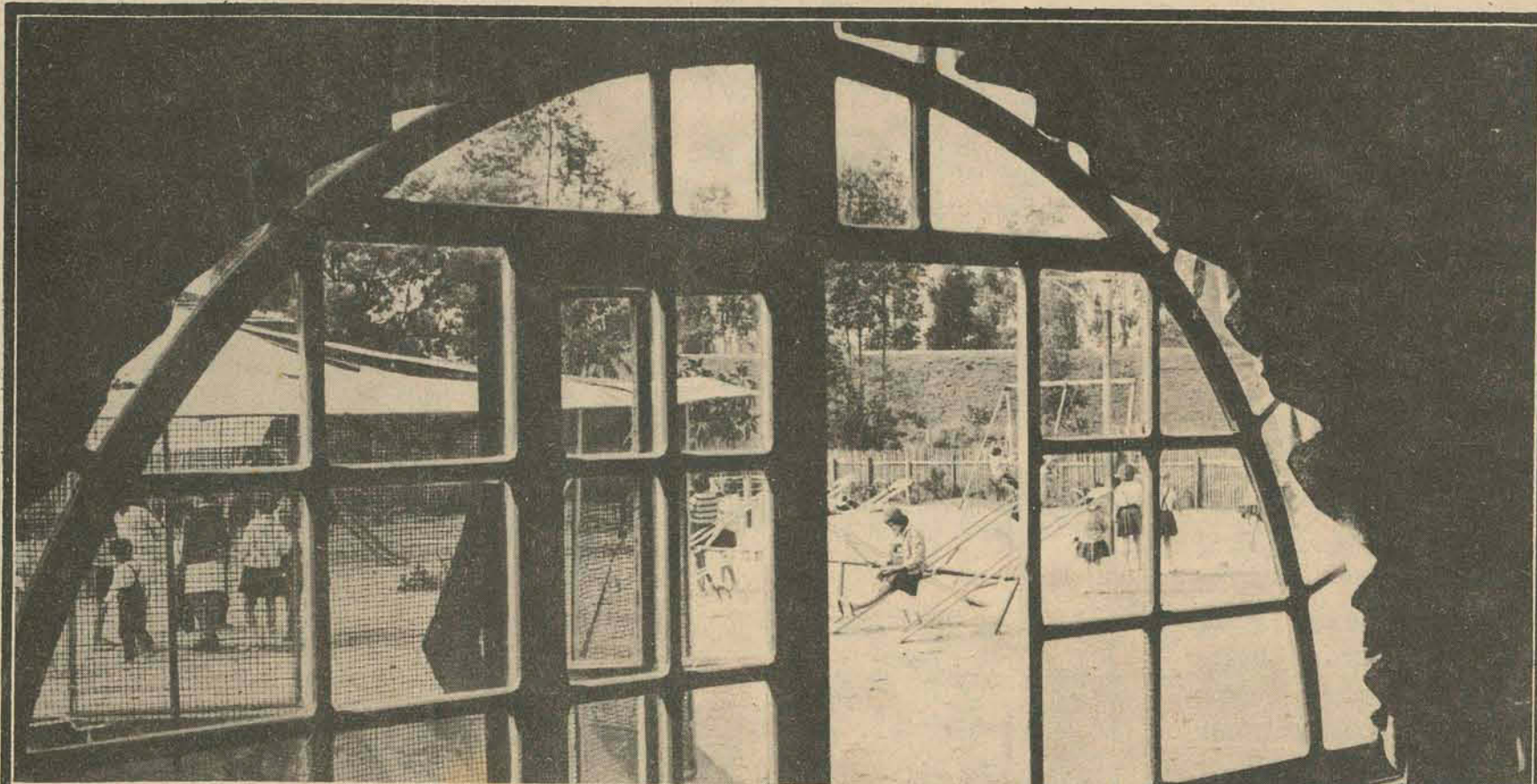

Um lar com quase tudo para ser perfeito

Num local tranquilo, vários jardins e cerca de 14 casas harmoniosamente distribuídas, de maneira a dar ao local um aspecto bucólico, mas um tanto nostálgico, vivem 45 crianças, filhos de leprosos. É a Sociedade "Eunice Waever", um lar para elas temporário, pois o convívio

destas crianças com suas famílias só se dará após o restabelecimento completo de suas mães, que tiveram a infelicidade de contrair o "mal de Hansen". No expreventório - hoje Sociedade Eunice Waever - elas recebem todo o necessá-

rio, como roupas, alimentação, escola, assistência médica e dentária. Em convênio com a Secretaria dos Serviços Sociais, a entidade abriga, ainda, meninas abandonadas que provêm de diversas partes do Estado (Página 9).

Sargent Shriver, ex-diretor do Corpo da Paz e embaixador dos Estados Unidos na França, foi anunciado na noite de ontem por George McGovern como seu companheiro de chapa para as eleições presidenciais norte-americanas. Shriver é cunhado dos irmãos Kennedy e observadores políticos de Washington que isto influirá significativamente na campanha de McGovern. A indicação do candidato democrata à vice-presidência deverá ser confirmada segunda-feira pelo comitê nacional do partido já convocado para a reunião com nítido caráter formal. Sargent Shriver nunca foi candidato a um posto eletivo. Era advogado em Washington e foi nomeado em 1961 pelo falecido presidente John Kennedy para a direção do Corpo da Paz, onde permaneceu até 1966, acumulando a partir de 1964 esse cargo com o de chefe do escritório governamental de oportunidades econômicas. Em 1968 Lindon Johnson nomeou-o embaixador na França, tendo sido mantido no posto pelo presidente Nixon.

O fim do pequeno comércio varejista



Arroz Amarelo e Branco

GOSTOSÃO Pac. 5 Kg. c/ 8,30

LITORÂNEO Pac. 5 Kg. c/ 8,30

MANIOLLE Pac. 5 Kg. c/ 8,00

SOLTINHO Pac. 5 Kg. c/ 8,30

SOMNO-830 Pac. 5 Kg. c/ 8,30

AAS-748

Até 1960, todas as operações de varejo dos gêneros de primeira necessidade eram feitas no balcão, seja nas vendas, quitandas, botecos ou nos requintados magazines. Era o balcão o local de diálogo entre comerciante e consumidor. Com o surgimento dos super-mercados a situação foi se modificando e hoje cada qual entra num desses estabelecimentos, apanha o que quer levar, passa no caixa e paga. Os donos dos pequenos armazéns sentem o peso do progresso, tendo que se submeter às vendas exclusivamente por caderno onde são anotadas as compras feitas durante o mês para ser paga a conta de uma só vez, com o dinheiro do ordenado do consumidor. Com isso as vendas caíram sensivelmente nos pequenos estabelecimentos. Quem não quiser mais vender a caderno será dentro em pouco obrigado a fechar suas portas (Página 16).

Casan pede que água seja poupada amanhã

A Casan conseguiu contornar o problema havido no aqueduto próximo a Pilões com uma solução de emergência, colocando provisoriamente um madeirame para sustentar os 16 metros de alvenaria que ruíram em virtude das chuvas da última quinta-feira. A solução definitiva, contudo, será dada amanhã, quando será reconstruída a parte danificada. Fonte da

empresa informou ontem que as obras serão feitas de modo a evitar que a água volte a faltar na cidade. Contudo, essa hipótese não está afastada.

Em vista disso, a Casan faz um apelo à população no sentido de que economize o líquido já que o fluxo normal do reservatório até as torneiras ainda não está regularizado.

Campanha vai contar êxitos da Revolução

A direção nacional da Arena criou ontem uma comissão especial de sete membros para elaborar um manual contendo informações, dados e elementos de interesse geral, especialmente os referentes às principais realizações da Revolução, que será oferecido como subsídio à campanha eleitoral deste ano. O manual será mais uma

atualização do que foi elaborado em 1970 com os mesmos objetivos, contando com a colaboração do Governo através do Ministério do Planejamento. A idéia foi proposta no Partido pelo Deputado Arnaldo Prieto e diante dos bons resultados colhidos será novamente colocada em prática pelos candidatos.

Prazo do alistamento eleitoral encerra hoje e não há prorrogação

Página 8.

Indústria pesqueira vence dificuldades

Embora tenha afirmado que não exista uma crise na indústria de pesca do Estado, o presidente do Sindicato da Indústria de Pesca de Florianópolis, Sr. Aldo Severiano de Oliveira, admitiu que algumas empresas atravessam atualmente um momento difícil, pois não conseguiram captar os recursos dos incentivos fiscais previstos em seus cronogramas de investimentos. Informou que uma pesquisa feita recentemente revelou que as dificuldades

enfrentadas por alguns grupos são explicadas pelo fato de que investiram em velocidade superior à entrada dos incentivos fiscais concedidos pelo Governo. Esclareceu o presidente do Sindicato da Indústria de Pesca que a eventual crise não chega a comprometer os investimentos já efetuados nas empresas pelos acionistas, "pois as perspectivas são boas, de um modo geral, para todas as empresas do Estado" (Página 6).

Antes do concurso Garcia Marquez já doara seu premio

O escritor colombiano Gabriel Garcia Marquez participou do concurso literário Romulo Gallegos por solicitação do partido revolucionário Movimento Ao Socialismo (MAS) e o prêmio de 22 mil dólares foi para a fundação do jornal "Clarín Socialista". A decisão do escritor foi tomada em abril passado, segundo o secretário geral do partido, Pompeyo Marquez, que declarou: "A doação não obedeceu a reações simplesmente emocionais ou de última hora". A notícia foi divulgada contra a vontade do autor.

Marquez disse que há um ano e meio já tinham lhe sugerido que tomasse parte do concurso com o seu livro Cem Anos de Solidão. Ele não queria participar mas cedeu aos pedidos do MAS, que começará a editar o Clarín Socialista em abril de 1973.

"A ação do escritor está muito longe de todo o interesse publicitário ou sensacionalista, disse Pompeyo, e consideramos útil e justo que nosso povo conheça a determinação de Garcia Marquez. Desse modo, contrariamos o seu desejo, pois ele não gostaria que divulgassemos o porquê do seu gesto.

Vários dirigentes do MAS foram chefes guerrilheiros que acolheram a política de pacificação do Governo. A doação não foi feita a nenhuma pessoa ou partido do seu país, a Colômbia, porque ele já tinha dito: "Meu problema com a Colômbia, é que não existe ali não existe um partido com o qual eu possa identificar-me".

Venezuelano não quer ver falar em disputa de limites

O ministro de Minas da Venezuela, Hugo Perez La Salvia, denunciou que "Países estrangeiros estão fomentando antagonismos entre a Colômbia e a Venezuela em função de sua disputa sobre limites marítimos no golfo venezuelano". O Ministro disse numa entrevista à imprensa que as diferenças entre os dois países estão "sendo resolvidas de forma muito cordial por comissões do alto nível e não devemos permitir que interesses estrangeiros semeiem as cinzas sobre as relações entre as duas nações". La Salvia enfatizou que a disputa é um assunto de limites e não um problema petrolífero. A riqueza petrolífera do Golfo, só será comprovada depois de estudos e pesquisas de sua plataforma. Mais adiante, o Ministro rechaçou afirmações de que seu país e a Colômbia estavam numa carreira armamentista devido às suas disputas limítrofes.



Pela ordem: Eagleton desistiu, Humphrey não aceitou, McGovern continua sozinho, depois do não de Muskie

Muskie não quis ser vice. Shriver, se for convidado, aceitará

O candidato presidencial democrata George McGovern viu-se obrigado a buscar outro candidato a vice-presidente quanto o senador Edmund Muskie, do estado de Maine, e um dos mais prováveis para ocupar o cargo recusou a candidatura oferecida por McGovern. Muskie é o quarto que recusa esta oferta nesta semana. Anunciou a sua decisão na sua residência de verão em Kennebunk, Maine, comentando: "É com tristeza e pesar que tomo esta atitude". Enquanto isso, os observadores comentavam que Lawrence O'Brien, diretor da campanha eleitoral de McGovern, seja designado candidato à vice-presidência, vaga deixada por Thomas Eagleton depois de uma campanha nacional de protestos às suas declarações de que tinha sido internado três vezes anos atrás num hospital para tratamento psiquiátrico.

Entretanto, o secretário de imprensa de O'Brien,

Joseph Mohbat, declarou que McGovern não fez ainda a oferta, acrescentando que não tem havido contatos entre os dois. Muskie alegou problemas familiares e razões políticas.

Mas outra conjectura foi levantada por uma fonte próxima à Sargente Shriver, ex-diretor do Corpo de Paz e ex-embaixador de Paris, que declarou que McGovern estaria inclinado a convidar Shriver para a candidatura. Shriver, de 56 anos é advogado e trabalha em Washington e atualmente está em férias em Hyannisport, Massachussets, onde tem uma casa.

Não foi possível entrevistar Shriver para confirmar a notícia. Um homem em sua casa de Hyannisport disse que o possível candidato estava jogando tênis. O homem falou que se McGovern fizesse o convite Shriver aceitaria. O advogado é parente próxima da família Kennedy: ele é casado com Eunice Kennedy.

Hipnotizador está desafiando Fischer e Spassky

Conrad Markham, hipnotizador nascido na Grã-Bretanha e que atua em Durban, na África do Sul, sob o nome de "Romark", desafiou o campeão mundial de xadrez, Boris Spassky, da União Soviética, e o norte-americano Bobby Fischer, a uma partida, juntos ou separados, com uma bolsa de 125 mil libras esterlinas, aproximadamente 300 mil dólares. Markham, de 43 anos de idade, que afirma nunca ter jogado xadrez antes de lançar o desafio, disse que jogará com os olhos vendados. Acrescentou que aprendeu os movimentos básicos e que os guardará na memória. Disse que jogará com Fischer e Spassky, juntos ou separadamente sob qualquer condição sem importar-lhe o ruído das câmaras de televisão. Markham disse que está sendo financiado por um grupo de comerciantes de Durban, mas a maioria dos observadores acredita que esta é mais uma de suas manobras publicitárias para promovê-lo.

Iemen do Sul: as casas foram desapropriadas

O Governo do Iemen do Sul resolveu nacionalizar todos os edifícios de propriedade privada no país, segundo despacho de Beirute da agência noticiosa Iraque. O decreto de nacionalização, divulgado pela rádio de Aden, Iemen do Sul, declara que todos os edifícios comerciais e os edifícios de propriedade privada "são agora propriedade do Governo da República Popular do Iemen do Sul". Diz a informação ainda que só será permitida a cada família propriedade de uma casa e foi criado um Ministério de Habitação para fiscalizar a nacionalização, tendo à frente o ministro Mohamed Yassin. A notícia acrescenta ainda que logo após anunciado o decreto, populares saíram às ruas apoiando a medida governamental. O primeiro ministro do Iemen do Sul, Ali Nasser Mohamed falou de improviso ante uma dessas manifestações frente à casa de governo e disse que a medida "é um triunfo para a revolução e um passo a mais para terminar a exploração do povo por um punhado de ricos comerciantes".



ANUNCIE EM
O ESTADO

RENOIR, REMBRANDT, DA VINCI, VELASQUEZ.



RENOIR



REMBRANDT



DA VINCI



VELASQUEZ

RENOIR, REMBRANDT, DA VINCI, VELASQUEZ, homens notáveis, artistas criadores que legaram ao mundo a beleza de suas telas.

Sob a inspiração desses gênios à EMEDAUX comporá com Pedra Cal e Cimento a veracidade arquitetônica de Florianópolis, nos Edifícios Renoir, Rembrandt, Da Vinci e Velasquez, que serão lançados nos próximos dias.

No arrojo das linhas fortes toda a beleza digna de nossa cidade.

Nos seus amplos interiores todo o conforto e requinte que se possa compor.

Florianópolis, terá no conjunto arquitetônico da EMEDAUX, o descortínio de novos horizontes.

Conheça esse monumental lançamento e viva o padrão máximo do bom gosto.

VOCÊ MERECE



EMEDAUX

RUA-ANITA GARIBALDI esq. SALDANHA MARINHO
Conjuntos 603, 701 e 702 fone 3164.

FINANCIAMOS O SEU IMPRESSO EM ATÉ 18 MESES

PREÇOS ESPECIAIS - QUALIDADE - RAPIDEZ

IMPRESSOS EM GERAL

IMPRESSOS PROMOCIONAIS
CONVITES DE CASAMENTO
CARTÕES DE NATAL
ENCADERNAÇÕES
CATÁLOGOS

APOSTILAS
CARTAZES
REVISTAS
RÓTULOS
JORNAIS

PAPÉIS POR ATACADO



GRAFO'S - Indústria Gráfica Ltda.

TIPOGRAFIA E LITOGRAFIA - "OFF-SET"

RUA FELIPE SCHMIDT, 115

TELEFONE 4774 - CAIXA POSTAL D-14

FLORIANÓPOLIS

SANTA CATARINA

FICHA DE EXPEDIÇÃO

EMPRESA BRASILEIRA DE CORREIOS E TELÉGRAFOS

Recebi o telegrama N.º

N.º DE EXPEDIÇÃO

da

para

morador na

em

às

horas

Carimbo de Agência

(Assinatura do destinatário)

N.º EXPEDIÇÃO

HORA

EMPRESA BRASILEIRA DE CORREIOS E TELÉGRAFOS

TELEGRAMA

PREAMBULO:

DE FLORIANÓPOLIS JUN/26/72

NUMERO DE EXPEDIÇÃO

CARIMBO DA AGÊNCIA

BRINTE RADIO GUARUJAH CENTRAL

RECEBIDO

De

NETA

às

horas

por

Habitue-se a indicar no recibo do seu telegrama a hora que o receber. Com essa providência, auxiliará o ECT na fiscalização da entrega dos telegramas, em seu próprio benefício.

TENHO PRAZER CONVIDAR PREZADO AMIGO OUVIR TERÇA AH SABADO VG NOVO PROGRAMA NOTURNO 72 VG HORARIO 21,10 AS 23,00 HORAS PT COLABORAÇÃO PROFESSOR SEIXAS NETTO VG ROBERTO SALDANHA VG CELSO PAMPLONA VG CARLOS ALBERTO FELDMANN VG ALAN BRAGA VG DAVINA VG TUCA VG WALMIR MATTOS VG ALCIDES DUTRA ET ALVARO DA SILVA PT SAUDAÇÕES OÍSCAR BERENDT PRODUTOR ET APRESENTADOR

Começa hoje a Campanha da Boa Forma Física.

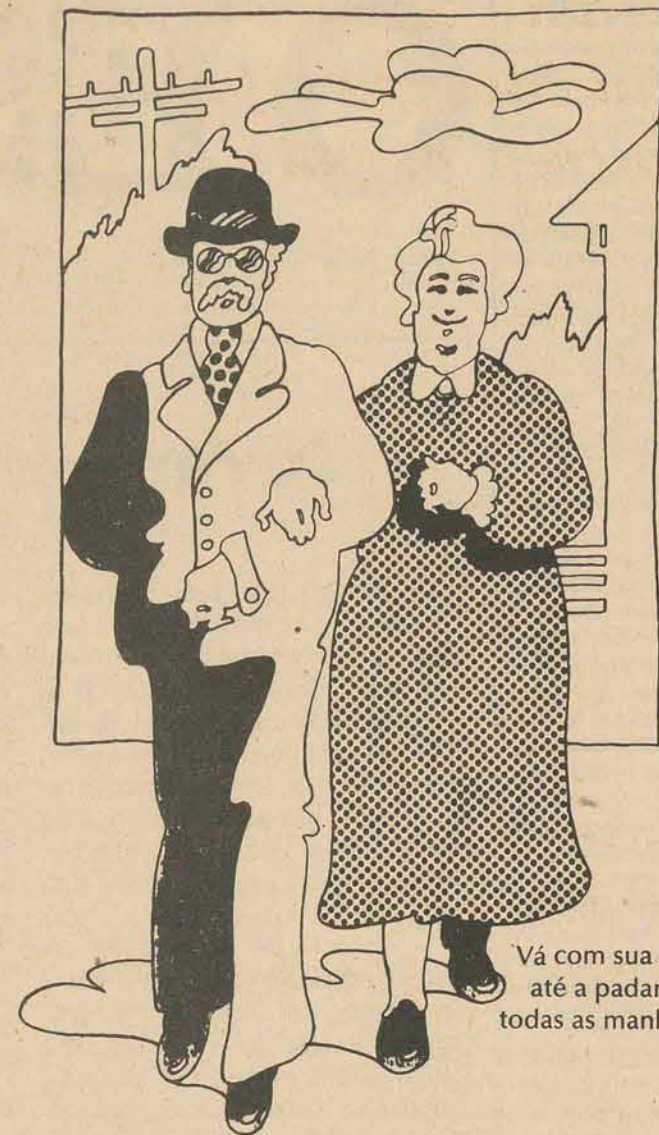

Vá com sua mulher até a padaria todas as manhãs.

Nós não somos amadores do ideal olímpico, nem estamos interessados em criar uma nação de super-atletas. Nós somos industriais, fabricantes de açúcar, a mais completa fonte de energias que existe.

Achamos que um povo que teve energias para chegar no ponto em que o nosso chegou, conquistando tudo o que o nosso povo já conquistou, precisa de muito pouco para deslanchar e se transformar de uma vez por todas numa grande potência mundial.

Mas também precisa entrar em forma. Por isso resolvemos fazer esta campanha. Vamos patrocinar programas especiais para a infância, para a juventude e para os adultos.

O programa para os adultos começa neste anúncio.

Você pode parar de ler este jornal agora mesmo e começar a parar de ficar parado.

Levante da cadeira e vá passear com o cachorrinho.

Bater bola com o seu filho.

Pular a corda da sua filha.

Dar uma volta de bicicleta no quarteirão.

Passear a pé com a sua mulher.

Nós vamos usar todos os recursos disponíveis para tentar convencer você a mexer um pouco mais com o seu corpo.

E você vai ver que é possível entrar em forma sem quebrar o pescoço.

Nós não temos a pretensão de achar que isso pode colocar todo mundo em boa forma, de uma hora para outra.

Mas achamos, e esta é a nossa intenção, que podemos despertar a consciência de que um povo precisa estar em forma, precisa ser ágil, forte, enérgico, saudável, para responder ao desafio que a nossa geração está recebendo.

Nenhum país fica forte com o seu povo fora de forma.

**Açúcar é mais energia!
Açúcar é mais alegria!**

Esta campanha é um serviço público prestado pela Cooperativa Central dos Produtores de Açúcar e Alcool do Estado de São Paulo.

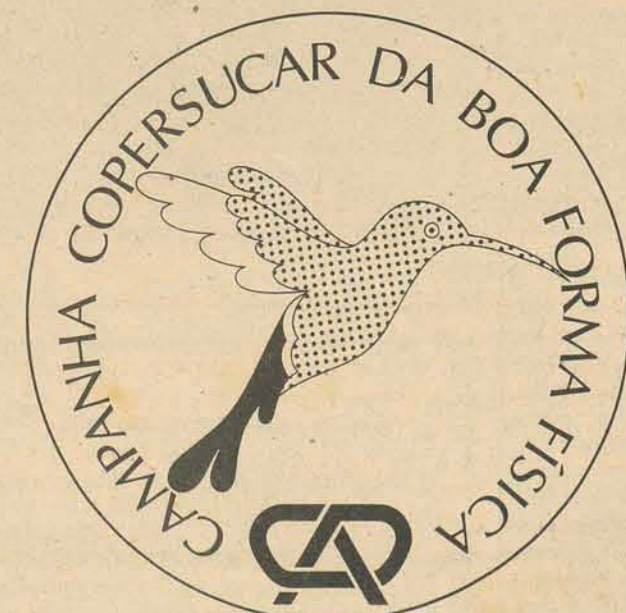

Transfira para você toda a energia do seu cachorrinho: vá passear com ele.

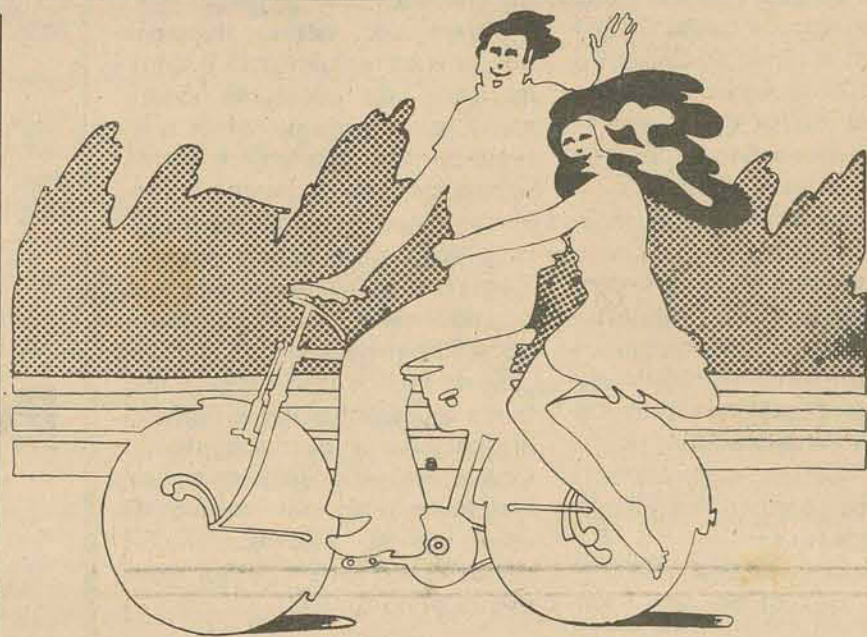

A maneira mais sadia de ficar sentado é em cima de uma bicicleta.



Quando os seus filhos jogam bola ou pulam corda, eles estão brincando. Mas também estão usando o melhor equipamento que já inventaram: o corpo. Você acha que está muito crescidinho para brincar também?

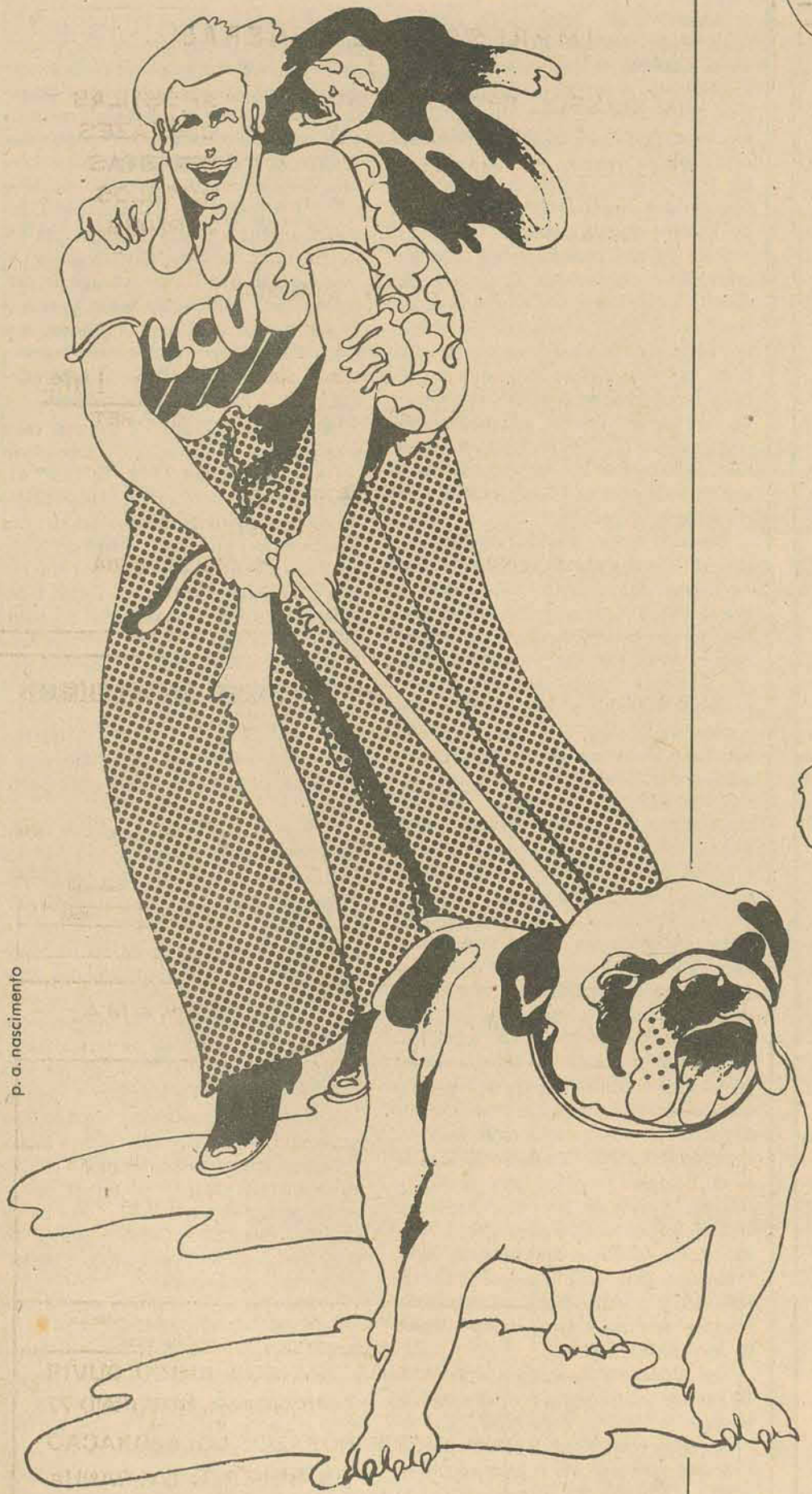

p. a. nascimento

O Brasil precisa de você em forma.

Cartas

RETIFICAÇÃO

Pela presente e no intuito único de manter corretamente informada a opinião pública catarinense que faz de O ESTADO seu instrumento de cultura, entretenimento e boa informação, venho solicitar a V.Sa. a retificação de notícia distribuída por esta Coordenação sob o número 1646/72 e veiculada na edição de 03 de agosto, no primeiro caderno, página sete, sob o título "AMIN VISITA OBRAS EM JOINVILLE".

A retificação ora solicitada está vinculada ao prazo de entrega da estrada São Francisco do Sul-Joinville. Conforme V.Sa. poderá observar no texto anexado à presente, a Secretaria dos Transportes e Obras pretende entregar a referida rodovia, pavimentada e recuperada, até o final do corrente ano e não "até o final deste mês, conforme publicado".

Na certeza da acolhida da presente solicitação, cujo escopo é de contribuir para a correta informação, apresento a V.Sa. os meus cordiais cumprimentos. Luiz Henrique Targat, Coordenador Geral de Relações do Governo do Estado.

GUARANI

Satisfeitos com o êxito obtido na realização da fase final do Campeonato Brasileiro e Torneio Interestadual de Punhoebol que promovemos em nossa praça de esportes nos dias 15 e 16 do mês passado, cabe-nos agora cumprir o grato dever de externar a V.Sa. nossos mais sinceros agradecimentos pelo irrestrito apoio nos dados, não somando esforços para a maior divulgação do mencionado festival.

Sempre atentos às solicitações de V.Sa., firmamos-nos atenciosamente. Osmar A. Schwanke, 2o. Vice-Presidente e Aloísio Wagner, Diretor do Departamento de Punhoebol.

PARTICIPAÇÃO

Servimo-nos da presente para levar ao conhecimento de V.Sa. que, em Assembléia Geral Ordinária realizada no mês passado, foi levado a efeito a eleição da nova Diretoria do Comitê Local Catarinense de Seguros, para o exercício de 1972/73, a qual ficou assim constituída: Presidente, Atlântida Cia Nacional de Seguros; Secretário, Atalaia Companhia de Seguros; Tesoureiro, Companhia Internacional de Seguros; Vogais: Companhia Piratininga de Seguros Gerais, Companhia de Seguros Bahia, Pátria Companhia Brasileira de Seguros Gerais e Sul América Terrestres Marítimos e Acidentes; Conselho Fiscal: Companhia Catarinense de Seguros, Brasil Companhia de Seguros Gerais e Royal Insurance Company Ltda. Sendo o que se nos levou a formular a presente, subscrevo-nos atenciosamente. Comitê Local Catarinense de Seguros.

CURITIBANOS

Volto mais uma vez a essa coluna para responder ao sr. Dilson A. Queirós as críticas feitas ao Figueirense e a minha pessoa. Em primeiro lugar, Curitibaanos, está situado no Planalto Catarinense, não é "sertão". A palavra sertão eu conheço através do grande escritor Euclides da Cunha que escreveu o famoso livro "Os Sertões". Curitibaanos ostenta dois títulos que muito honram os catarinenses, se não vejamos: capital da madeira e o berço da nectarina (já comeste nectarina, bicho?). Acho que vocês avaianos comem muito é beringão. Em segundo, quanto ao "Furaquinho do Continente", como você chama, a prova está aí. No domingo último papamos o América e vocês não foram além de um empate com o Hercilinho. A população toda não irá assistir a final entre Figueirense e Avaí, pois não terá mais graça, uma vez que seremos campeão por antecipação, mas garanto-lhe, "papador de siri", que irá uma caravana para prestigiar o nosso querido Figueirense. Ao invés de você, sr. Adilson, ir a Joinville domingo (hoje) assistir mais uma derrota do Avaí, venha conhecer Curitibaanos (o sertão frio que você o chama), estaremos de braços abertos para recebê-lo. Nessa oportunidade quero congratular-me com o sr. Laécio R. Silva, e pode ficar ciente que sairá de Curitibaanos uma caravana de torcedores para prestigiar o Furação. Fernando Damiani.

O ESTADO

Diretor: José Matusalém Comelli

Editor-Chefe: Marclio Medeiros, filho

Jovens trabalhadores rurais

Não se tem dado muita divulgação ao meritório esforço que os promotores e organizadores dos Clubes de Trabalho 4-S vêm aplicando no interior do Estado, especialmente nas zonas rurais, com o objetivo de ministrar instruções especializadas a jovens de ambos os sexos, residentes nas áreas de produção agrícola e pastoril.

Constituem núcleos de pequenos agricultores, obedientes à orientação de técnicos em agronomia e que se aprestam para uma conscienciosa prática das modernas atividades do campo. Os Clubes de Trabalho 4-S estão localizados em diversas regiões catarinenses, formando apreciável número de futuros agricultores e criadores, mercê dos ensinamentos que recebem no trato das terras. Extensivamente, os Clubes 4-S também se dedicam à formação de donas de casa, instruindo as meninas nos afazeres domésticos, sob uma assistência solícita dos instrutores.

E, pois, são esses os moços e moças que se concentram, hoje, na sede do município de Presidente Getúlio, para uma demonstração vistosa e expressiva da eficiência da campanha dos Clubes de Trabalho 4-S.

Trata-se da Primeira Convenção Regional, tendo sido organizada após a repercussão do êxito alcançado em Brasília, pelo Encontro Nacional, ali efetuado e de que participaram os Clubes de Santa Catarina.

Seguindo o lema — saber,

sentir, servir e saúde — que é sintetizado pelos 4-S, essa instituição presta incalculáveis serviços ao desenvolvimento agrícola, dando mais consistência a uma sociedade rural, consciente de ser valor no crescimento do país.

Em Santa Catarina, está à frente desse belo movimento educativo, amparado pela ACARESC, o Dr. Guido Amboni, cuja dedicação explica o sucesso da campanha.

Quando da realização do Encontro Nacional em Brasília, o Presidente Médici teve oportunidade de manifestar o seu apreço a essa obra de apoio à política da integração das atividades rurais no esforço do país pelo desenvolvimento, reconhecendo de utilidade pública, por lei, os Clubes de Trabalho 4-S.

Aliás, durante aquele Encontro na Capital Federal, coube aos jovens representantes de Santa Catarina o título de Campeões em Projetos de Agricultura e Pecuária. Isso indica o alto grau de eficiência dos serviços de assistência educativa e técnica aos pequenos profissionais que estão sendo preparados convenientemente para uma racional organização da agricultura e da pecuária em o nosso Estado, assegurando no futuro maior produtividade e mais completo aproveitamento dos potenciais que se oferecem a homens esclarecidos e capacitados para a exploração das riquezas rurais.

Como é natural, a concentração dos Clubes em Presi-

dente Getúlio tem o comparecimento do Governador Colombo Salles, como convidado e na qualidade de patrono da dor dos estímulos levados à juventude das nossas zonas de trabalho agrícola e pastoril.

Certo, essa cruzada, indo ao encontro das gerações de quem se espera a maior expansão das atividades próprias do homem do campo, não pode ser negligenciada. E, na verdade, não o tem sido, como auspiciosamente ficou comprovado no Encontro de Brasília, de tão honrosos resultados para a juventude ruralista catarinense.

Agora, a concentração em Presidente Getúlio será nova oportunidade a que os Clubes 4-S de Santa Catarina mostrem a sua magnífica disposição de dar todos os seus esforços ao êxito da instituição. Já ninguém mais duvidará dos valores humanos que se encaminham para a continuidade do progresso catarinense, associando às forças que, nesse sentido, operam em outros setores de riqueza, as que já mobilizam energias e inteligência para a ação rural bem orientada. Registrando o acontecimento que equivale a uma festiva manifestação de vitalidade das populações de Presidente Getúlio e que têm a acompanhar-lhes o regozijo organizações de outras regiões do Estado, estamos certos de que salientamos mais um motivo de confiança do presente na capacidade dos jovens de hoje para as tarefas do futuro.

Prosa de Domingo

Na era das comunicações, um livro como "O Escritor, a Comunicação e o Rádiojornalismo", de Carlos Brasil, não deve passar sem a devida reverência dos estudiosos das modernas técnicas do jornalismo. Li-o, graças à amabilidade do Dr. Orlando Bertoli, "amigo como muito poucos" do autor, que assim o qualifica numa expressiva dedicatória autografada, com que lhe ofereceu o volume.

E, porque o houvesse antes lido e apreciado, o Dr. Bertoli teve a gentileza de me proporcionar também esse prazer. Carlos Brasil de Araújo — é o nome pelo qual é conhecido e estimado na Câmara dos Deputados esse escritor, que ali exercia o cargo de Chefe de Serviço de Divulgação.

Professor de Técnica de Comunicação — expressão verbal — e de Ética e Legislação dos meios de Comunicação do CEUB, a sua erudição humanística, além de sua cultura especializada, lhe assegura lugar bem assinalado espiritualmente nos centros da intelectualidade brasileira. Daí este fato singular: o seu livro não vale apenas como estudo e exposição orientados para a técnica da comunicação, mas, principalmente, revela — e com isso se expande nos campos das letras em geral e do jornalismo particularmente — profundo lastro cultural. Assim, de par com interessantes regras básicas para as boas práticas da comunicação, pelo rádio ou pelo jornal, o que diz respeito ao escritor tem especial sentido, sobretudo quando enumera as qualidades que tornam estimável um trabalho literário.

Vejamos isto: "Quem é pobre de palavras não pode exprimir mesmo as mais ricas idéias, senão com os andrajos verbais de que dispõe". Aconselha, pois, adiante, a quem deseje fazer-se escritor, que se forneça de alguma riqueza vocabular, até mesmo pela literatura dos dicionários. Todavia, propriedade de expressão não é preciosismo — e, linhas adiante, faz advertências sobre clareza e simplicidade da linguagem. "O estilo há de ser claro, diáfano e breve, para que se destaque a informação. Não há negligenciar no escrever".

Bem diverso isso parece daquilo que, geralmente, se faz na suposição de que o propositado desleixo da frase lhe aumente o poder comunicativo.

Por vezes, se me depara citado no livro o grande Rui, o que me persuade de que o mestre que nos deixou esse monumento de vernáculo que é a "Replica" está presente sempre entre os autores preferidos do Professor Carlos Brasil de Araújo. Aliás, este sabe zelar pelas melhores tradições da língua portuguesa, que escreve com notável correção.

Entre os seus "Temas fora do texto", que constituem um capítulo do livro, há o seguinte: "O jornalista (o comunicador em geral) ou sabe a sua língua e o seu ofício ou não deixará de cometer os atentados inconscientes da incompetência". Tal — percebe-se — é o escriptulo com escreve. Prefere a ordem direta e ritmo ascendente. Eça de Queirós talvez lhe satisfizesse essa preferência, a despeito de acusado de francesista e de escritor sem grandes recursos de vocabulário.

Mas o esplêndido trabalho do sr. Carlos Brasil terá merecidamente o seu lugar de relevo entre os tratados mais oportunos, nesta era das comunicações. Visa, evidentemente recomendar preceitos de aplicação ajustados não só à moderna arte de escrever, mas também à arte de escrever com arte, uma vez que se dirige igualmente ao escritor. E, na verdade é tão fiel a essa arte como expressão de beleza, que, citando Montaigne, como consolidador da língua francesa, diz que a eloquência dos seus "Ensaaios" é leitura obrigatória "a quem quer que saiba ler. Finalmente, "O Escritor, a Comunicação e o Rádiojornalismo" é uma preciosa contribuição cultural para a verídica definição do que seja a técnica modernamente aplicada às relações humanas pelos contribuições culturais para a verídica definição às relações humanas pelos diversos veículos do pensamento.

Gustavo Neves

Empresa Editora O ESTADO Ltda.

Administração, Redação e Oficinas: rua Felipe Schmidt, 116 — Florianópolis — Caixa Postal, 139 — Telefones: 3022 (Administração) e 4139 (Redação) — Endereço Telegráfico ESTADO — SUCURSAIS: Blumenau: rua 15 de novembro, 504 — 3o. andar — conjunto, 303; Caçador: Avenida Rio Branco, 465; Criciúma: Avenida Getúlio Vargas, 312; Joinville: rua 15 de novembro, 799. REPRESENTANTES: Rio de Janeiro: Representações A.S. Lara Ltda. — Avenida Almirante Barroso, 63 — conjunto 1910; São Paulo: Representações A.S. Lara Ltda. — Avenida São João, 1333 — 4o. andar — conjunto 44; Curitiba: C. A. Marques — Praça Osório, 45 — 9o. andar — conjunto 907 — Edifício Ana Cristina; Porto Alegre: Propal — Propaganda Representações Ltda. — rua Coronel Vicente, 456. Preços: número avulso CR \$ 0,50; assinatura anual CR \$ 60,00.

O ESTADO não aceita para publicação colaborações em forma de artigos assinados que não forem solicitados, não se responsabilizando pelos originais enviados à Redação.

Política

Legislativo em reforma

Quando a Revolução restringiu a competência do Congresso e das Assembléias Legislativas, impedindo que os parlamentares tivessem iniciativa em projetos que importassem em aumento de despesa, muitos viram no ato restritivo uma decorrência das circunstâncias especialíssimas do momento, de efeitos limitados no tempo. A sua eficácia cessaria, como a dos restantes atos transitórios, no instante em que o movimento de Março de 1964 desse por restauradas as instituições políticas e parlamentares, corporificando suas novas bases legais numa Constituição democrática. Essa Constituição veio, porém, antes mesmo de o movimento revolucionário completar a restauração. E dela, em 1967, como da posterior Emenda, em 1969, a proibição da iniciativa parlamentar em matéria financeira consta como regra permanente, não como disposição transitória.

A Constituição não exauriu a ação revolucionária. Muitas das metas do movimento de Março estão ainda para ser consolidadas. No instante em que isso se der, os atos excepcionais transitórios deixarão de existir. Mas o seu relaxamento não restituirá ao Congresso e às Assembléias, a não ser por meio de uma nova reforma constitucional, as prerrogativas de emendar e propor matérias legais de natureza financeira.

O Parlamento, no Brasil, parece ter passado por uma transformação irreversível. A sua maior dificuldade tem sido reconhecer a fatalidade da mudança e partir, sem saudosismos, para a vivência da realidade nova. Algumas implicações dessa realidade já estão bem claras. O Legislativo, sem interferir diretamente na gestão dos negócios públicos, mas funcionando sob a forma de representação das classes populares, passa a exercer uma fiscalização maior junto ao Executivo. Esse é um fenômeno peculiar aos Países do bloco democrático, onde o Parlamento, ao mesmo tempo em que se viu esvaziado em algumas de suas funções clássicas, adquiriu maior independência em relação ao Executivo.

A função legislativa, em sentido estrito, não foi substancialmente afetada. O Congresso, as Assembléias e Câmaras podem e de-

vem legislar sobre fatos sociais permanentes, não ligados à tarefa de governo. No momento, o Congresso inicia o exame do novo Código de Processo Civil. É matéria legislativa por excelência, onde a competência parlamentar é ampla e autônoma. Os demais códigos, as leis sociais diversas, são objeto específico da ação legislativa pura, para os quais deve se voltar o Parlamento.

As Casas Legislativas ainda dispõem de outras competências discricionárias, residuais e legais. O maior ou menor exercício de tais competências depende de seu preparo interno. Organizado, desinibido e forte o Legislativo poderá impor-se à Nação, e ao próprio Executivo, como uma das peças fundamentais do regime. É indispensável portanto que procure o seu aperfeiçoamento dentro das próprias condições internas, reformando-se, como faz, para gradativamente ir assimilando seus novos papéis. Enquanto tiver capacidade para assimilar, o Legislativo não será um poder vazio e inoperante.

Sérgio Lopes

Patrimônio pré-histórico em Santa Catarina

Através de ato recente, o Pe. João Alfredo Rohr tornou-se representante em Santa Catarina do Instituto do Patrimônio Histórico e Artístico Nacional, para a área de pré-história. Logo em seguida ao recebimento da delegação, Pe. Rohr iniciou vigorosa ofensiva no sentido de coibir a vergonhosa destruição que se vem fazendo nos diversos sítios arqueológicos do Estado, especialmente os sambaquis.

Para diversas pessoas pode passar despercebida a importância da preservação desses sítios. Para muitas outras, pode parecer que o interesse nos vestígios deixados por populações indígenas que viveram neste território, é coisa de quem tem pouco a fazer. Isto decorre, evidentemente, da falta de informação adequada, especialmente porque os estudos feitos sobre esses monumentos são bastante recentes e ainda não permitem o estabelecimento de amplas conclusões.

Desde o século passado, cientistas estrangeiros que andaram em Santa Catarina tiveram sua atenção voltada para os extraordinários monumentos arqueológicos que são os sambaquis. E, em tempos mais recentes, estudiosos nacionais chegaram a realizar algumas pesquisas de maior profundidade, junto especialmente aos sambaquis de Laguna e São Francisco. Mas foi somente a partir de 1962 que os sítios arqueológicos de Santa Catarina começaram a ser alvo de estudos científicos sistemáticos. Nesse ano, os Profs. Walter Piazza, da Universidade Federal de Santa Catarina, e Pe. João Alfredo Rohr realizaram curso de especialização em Arqueologia com Me. Annette Laming Amperaire, integrante do quadro docente da Universidade de Paris, sob o patrocínio da Universidade Federal do Paraná. Ao regresso desses professores um amplo programa de pesquisas se iniciou. A Universidade Federal de Santa Catarina estimulou jovens professores a realizar cursos de especialização no setor. A cadeira de Antropologia se transformou sob a orientação do Prof. Oswaldo R. Cabral, num moderno Instituto de Pesquisas — hoje Museu de Antropologia. Intercâmbio foi estabelecido com instituições nacionais e estrangeiras. Paralelamente, Pe. Rohr, aproveitando motivação dada pelo Instituto do Patrimônio Histórico e Artístico Nacional e Conselho Nacional de Pesquisas, organizou o Museu do Homem do Sambaqui.

O conhecimento que se adquiriu nesses 10 anos de ininterruptas pesquisas evidentemente foi grande. Entretanto, esse conhecimento é insuficiente para responder a muitas interrogações e pouco significa perante ao muito que há para saber. Mas esse conhecimento permite a consciência de que se destruímos os sítios arqueológicos estaremos definitivamente acabando com os únicos testemunhos que subsistiram de grupos humanos pré-históricos. Permite também a consciência de que o Estado de Santa Catarina é a área geográfica do mundo onde em maior quantidade

se concentram sítios arqueológicos de tipo sambaquis. Permite ainda a consciência de que um sambaqui é tão importante para o Brasil, quanto as pirâmides são para o Egito ou México, pois são manifestações culturais deixadas por populações desaparecidas. E os sambaquis como também todos os demais sítios arqueológicos, tais como grutas, casas subterrâneas, cemitérios, oficinas, etc — integram um patrimônio que não é exclusivo de Santa Catarina ou do Brasil. Esse patrimônio pertence a toda a humanidade e nesse aspecto em muitas reuniões científicas, que têm a Antropologia e a Arqueologia como temas, têm sido abordado a desatenção que estamos dando a esse patrimônio.

A legislação brasileira é bastante clara a respeito da preservação do patrimônio pré-histórico. A Lei 3.924, de 26.07.61, não deixa dúvidas quanto a impossibilidade de uso dos sítios arqueológicos para quaisquer fins que não o científico. Também não há dúvidas de que aos Municípios e ao Estado cabem responsabilidades definidas quanto à preservação do patrimônio pré-histórico. Entretanto, em Santa Catarina até o momento empresas particulares existem voltadas apenas para a destruição dos sambaquis. São indústrias de cal ou adubo que, à vista da matéria prima fácil, pretendem auferir altos rendimentos à custa de um patrimônio público.

A campanha encetada pelo Pr. Rohr não somente deve merecer todo apoio dos homens lúcidos e responsáveis desta terra. É necessário, e urgente, que medidas efetivas sejam tomadas. Em São Paulo, no Paraná e no Rio Grande do Sul os governos lograram coibir a destruição dos sítios pré-históricos. Por que não será possível aniquilar com as aspirações destrutivas de uns poucos interessados em lucros fáceis, aqui em Santa Catarina? Por que não será possível às Prefeituras Municipais, onde se concentram importantes monumentos pré-históricos, criar parques locais, visando o resguardo dos sítios e a criação de ambientes públicos de futura importância paisagística e turística? Por que o Governo Estadual não pode organizar um setor destinado ao tombamento e preservação desse patrimônio?

É evidente que tudo isto pode e deve ser feito. Em termos de futuro, a ninguém será lícito dizer que os homens de pensamento desta época não tiveram a capacidade de sugerir as medidas necessárias. O esforço do Pe. Rohr está aí. O grupo que atua na área de Antropologia da Universidade Federal de Santa Catarina também dá sua contribuição. O que falta agora são as ações concretas do administrador. E esperamos que elas venham rápido, pois um povo só alcança o desenvolvimento quando ao lado do progresso econômico ocorre um paralelo desenvolvimento cultural.

Silvio Coelho dos Santos

Trivial Variado

**Marcílio
Medeiros,
filho**

Arena padece do seu gigantismo

Há novidades na front política estadual. Apesar de, há uns dias atrás, estarem aparentemente superadas as divergências entre as correntes do ex-PSD e da ex-UDN da Arena, os acontecimentos dos últimos dias vêm revelar uma reviravolta na situação anterior. Em vários municípios do Estado tornam a se reacender as velhas lutas entre os extintos Partidos dentro da agremiação situacionista, a par de outras divergências mais que preocupam a cúpula partidária no Estado para as eleições de novembro. Os problemas que hoje voltam a aflorar na Arena catarinense, depois de um período de trêgua política, encontram sua origem na própria formação dos Partidos Políticos que sucederam as agremiações existentes até 1965. O período excepcional que atravessava o País naquela época recomendou ao comando da vida pública nacional ensinar condições a apenas dois Partidos — um que representasse o pensamento da Revolução e outro que, sem contestar a nova realidade político-institucional vigente, desempenhasse o papel de fazer oposição. Ideologicamente afins, nada mais restava à ex-UDN e ao ex-PSD, pela maioria dos seus membros, que ingressar no Partido revolucionário, a Arena. O MDB catarinense foi composto pelos remanescentes do PTB que não tiveram os seus direitos políticos suspensos e por elementos descontentes das duas agremiações que detinham a maioria eleitoral em Santa Catarina. O conglomeração desses grupos políticos deu uma maioria esmagadora à Situação, considerando-se a teoria de que UDN e PSD detinham cerca de 90% do eleitorado de Santa Catarina. Se a condição majoritária é inequívoca na teoria, o mesmo não se pode dizer na prática. O exemplo mais flagrante dessa desproporção foi dado pelas últimas eleições municipais de Blumenau, numa condição que ameaça se repetir em outros municípios do interior. As divergências internas da Arena ensinam a oposição o caminho de uma vitória à primeira vista inadmissível em termos de potencial eleitoral. Mas o que acontece é que é a própria Arena quem contribui para o fortalecimento da Oposição, em virtude de certo tipo de comportamento adotado por alguns líderes municipais. Considerando-se que a política é o confronto de posições, nada mais natural que a existência desse confronto no âmbito dos municípios, dentro das peculiaridades do contexto sócio-econômico local. Como a desproporção de confrontos não permite uma disputa equilibrada entre Arena e MDB, essa competição se transfere para dentro da própria Arena, onde as razões políticas, sociais e econômicas para o antagonismo das correntes são marcadas por sulcos muito mais profundos do que os que poderiam revelar-se numa concorrência de Partido com Partido. A soma teórica que beneficiaria a Arena terminaria no esmaecer do MDB, retirando assim todo o atrativo da disputa política que, por necessidade de manifestação, nasce-se a travar entre os elementos do mesmo Partido, sob pretextos não necessariamente políticos. A Arena catarinense padece de um mal que vem do seu próprio gigantismo. Os problemas que o Partido vive no Estado não comportam soluções meramente locais. Mesmo porque não é privilégio da Arena catarinense de frontar-se com esse tipo de preocupação. Enquanto isso o MDB, prevalecendo-se de uma situação de quem não tem nada a perder, aproveita-se dessa circunstância e faz um inteligente trabalho político de arregimentação das forças descontentes. E não será surpresa para os observadores mais atentos uma vitória oposicionista em municípios de grande importância no contexto estadual nos próximos eleições, caso a Arena não supere as suas graves dificuldades internas, o que até o momento se afirma como muito problemático.

UMA SOLUÇÃO

Esta coluna está informada de que há uma solicitação ao Governo do Estado, no sentido de que seja editado o contrato de empreitada com a firma que está construindo a estrada para Canasvieiras, para que a mesma realize as obras de prolongamento da Avenida Rubens de Arruda Ramos até as imediações do Palácio da Agronomia. Acho a idéia muito oportuna, prática e sobretudo racional. Por que esperar mais tempo para a realização de uma obra tão necessária? Havendo viabilidade dentro da formalística administrativa, a sugestão deve ser acolhida de pronto.

SABINIANO

Conta a revista Veja que o Governador Ernani Satiro, da Paraíba, encontrou uma solução excelente para participar da escolha dos candidatos a Prefeito dos municípios do interior do seu Estado. Possui um assessor — Sr. Sabiniano Maia — que a cada dia lhe apresenta três candidatos às Prefeituras municipais, acompanhados dos respectivos vices. Esse assessor, que é o presidente estadual da Arena, resolve todos os problemas na base, levando ao Sr. Ernani Satiro os fatos praticamente consumados. Para quem não sabe, o Sr. Sabiniano Maia iniciou a sua carreira como promotor público de Urussanga, em Santa Catarina, logo depois da revolução de 1930.

RESPONSABILIDADE
Compreendendo a res-

ponsabilidade que pesa sobre os ombros da bancada da Arena, o líder da Situação na Assembléia, Deputado Epitácio Bittencourt, está insistindo junto aos seus pares para que estes se empenhem seriamente na defesa do Governo do Estado contra as investidas oposicionistas, abordando da tribuna do Legislativo os êxitos administrativos do Sr. Colombo Salles. Nada mais certo. Enquanto que todas as vozes do MDB, na Assembléia ou fora dela, levantam-se para criticar este ou aquele aspecto do Governo, são muito poucas as vozes que acodem em sua defesa. A verdade é que, independentemente de qualquer outra coisa, o Governador Colombo Salles tem todo o direito de receber maior cobertura parlamentar. Nota-se uma certa acomodação na bancada quanto a este particular.

OS CLUBES

Ninguém queria assumir a presidência do Avaf e do Figueirense há poucos meses atrás. Os Srs. Jorge Daux Filho e José Mauro Ortega, na falta de quem o fizesse, resolveram assumir essa responsabilidade. Pois bem. Com a valorização do campeonato estadual e, particularmente dos clubes da Capital, já se cochicha nos bastidores a sucessão do atual presidente. E não deve ser surpresa para ninguém se, amanhã ou depois, começar a acontecer o mesmo no Figueirense. A presidência dos clubes, atualmente, dá nome e fotografia em jornal...

Deputado da Arena quer poder militar institucionalizado

Brasília (AJB) — A institucionalização do poder moderador das Forças Armadas, que tem sido seguidamente chamada a intervir no processo político "de uma forma redentora e patriótica", foi sugerida pelo vice-líder do governo, deputado Nina Ribeiro. Ele justificou lembrando que na passagem do império à república e em todo o processo evolutivo que levou à revolução de 30, à carta de 46, culminando com o 31 de março as forças armadas estiveram presentes na função de restauradoras da ordem e do equilíbrio.

"Por que então não institucionalizar, perguntou o arenista, o que na constituição de 1824 era personificado no monarca e que daí para a frente se estruturou de forma definida numa atuação tão necessária como patriótica?" Ele disse que está falando em nome pessoal e sugeriu também o funcionamento de uma Câmara técnica juntamente com a Câmara política.

Defendendo a sua posição, ele falou: "Vivemos tradicionalmente num sistema bicameral onde cada um dos corpos legislativos, com pequenas diferenças, repete o trabalho realizado pelo outro. Ora, numa época de diferenciação minuciosa, pareceria mais lógico e mais "consoante" ao espírito dinâmico do momento em que vivemos, a existência paralela de uma câmara técnica de planejamento econômico nos seus vários graus e setores, contracenando com a câmara política, válida no desempenho do papel de verdadeiro "pulmão da república", num critério de autêntica representação popular.

Religiosos: menos paternalismo na ajuda ao Nordeste

Salvador (AJB) — No documento divulgado ontem denominado "Colaboração em Projetos de Ação Social", os participantes do I Encontro Consulta para Ajuda Intereclesiástica ao Nordeste condenaram o paternalismo ou auto-promoção no tratamento dos problemas da região. O documento concluiu relacionamento entre Igrejas e entidades para programas de ação social não pode ser em forma de ajuda, mas no sentido de colaboração entre iguais". O encontro — promovido pelo Conselho Mundial de Igrejas, com sede em Genebra — reunião ecumênicamente, durante a semana, 40 representantes de todas as igrejas cristãs na discussão dos principais problemas relacionados com a ajuda religiosa aos projetos de desenvolvimento do nordeste.

O documento final do encontro prega como estratégia de ação da participação religiosa no desenvolvimento da região "além do amor a Cristo, que deve caracterizar toda ação social cristã, uma visão global dos problemas humanos". Os participantes do encontro recomendaram também às Igrejas brasileiras filiadas ao Conselho Mundial de Igrejas, a criação de uma comissão no Nordeste, em nível ecumênico incluindo a CNBB, para elaboração, implantação, acompanhamento e avaliação dos projetos atuais e futuros no País.

Congresso sobre índio tem mais gente do Canadá

Brasília (AJB) — O Canadá informou ao Itamarati que irá elevar de um para três o número de seus observadores no Congresso Indigenista Interamericano que se inicia na próxima semana. Até agora, entre os países diretamente interessados no problema indígena do continente, apenas o Peru não confirmou sua participação. É possível que esta omissão do Governo do General Alvarado tenha relações com o seu cuidado em exaltar os contingentes de índios peruanos como sendo a própria essência da nacionalidade, não merecendo por isso um tratamento isolado em reuniões especializadas como essa que se realizará em Brasília.

Salvo pela situação isolada de algumas delegações convidadas, a conferência tende a se dedicar exclusivamente a problemas não políticos e sensacionalistas das populações indígenas americanas. O encontro é promovido pelo instituto especializado da Organização dos Estados Americanos com sede no México.

Apenas o tema três da agenda oficial, que aborda a problemática da política indianista em relação aos programas de desenvolvimento dos países do continente, pode dar margem a debates mais acirrados, abordando inclusive a questão da abertura da Transamazônica em território brasileiro. Também não está afastada a hipótese de que o representante chileno, um autêntico líder Mapuche, chamado Daniel Quilaqueo, levante questões polêmicas a respeito do problema de preservação dos índios em países americanos, o mesmo acontecendo com os dois índios membros da delegação dos Estados Unidos.

No Brasil, apenas o Nordeste tem uma música típica

Natal (AJB) — O folclorista Veríssimo de Melo afirma que, de todas as regiões do Brasil, apenas o Nordeste possui uma música típica, característica e inconfundível, pois tem a base folclórica nas cantigas dos desafios de viola e dos desafios de cegos, além dos aboios e pregões de rua.

Para ele, o samba conserva sua personalidade apenas no aspecto rítmico, porque, do ponto de vista melódico, está descaracterizado. Sobre a música caipira do interior paulista, diz que ela constitui um estilo regional, muito restrito a um grupo de homens do povo.

Grande interessado pela música, especialmente a folclórica, Veríssimo de Melo, pesquisador do Instituto de Antropologia da UFRN, chegou à conclusão de que a maior fonte de inspiração dos compositores modernos brasileiros, populares ou eruditos, é a música do Nordeste.

Lembra o folclorista que em termos de etnia portuguesa, indígena e africana, o nordeste foi a região que teve melhores condições de preservar a pureza das suas origens musicais. "Veja como é pequena a quantidade de outros elementos europeus e asiáticos ainda hoje no Nordeste. Não tivemos a forte influência espanhola do sul do país nem de outros estrangeiros, como alemães e italianos.

OPORTUNIDADE!

VENDE-SE ÓTIMA RESIDÊNCIA BEM NO CENTRO, NOVA, POR APENAS CR\$70 000,00 A VISTA. TELEFONE 3795 — LUIZ

Anuncie em
O ESTADO
Rua Felipe
Schmidt 116

MDB: o poder aquisitivo diminuiu muito

Brasília (AJB) — O deputado Amaury Muller (MDB-RS), baseado-se em estatísticas oficiais, declarou que "nos últimos dez anos, 90 por cento da população tiveram diminuído seu poder aquisitivo em proporção assustadora, criticando, principalmente o programa habitacional do Governo Federal. O parlamentar gaúcho afirmou que "em Porto Alegre, mais de 60 mil pessoas amontoam-se em malocas e casebres, vivendo nas mais lamentáveis condições de higiene". Disse que o BNH constrói casas para operários, mas cobra mensalidades extorsivas, inacessíveis para quem vive de poucos salários".

Física vai ser obrigatória na universidade

Brasília (AJB) — Educação física será matéria obrigatória para os calouros deste ano na Universidade de Brasília, que poderá escolher a modalidade de esporte junto com as outras cadeiras acadêmicas, oferecidas na lista de disciplinas. Os cursos de Educação Física serão ministrados durante o horário normal de aulas, e os veteranos da Universidade que disponham de tempo também poderão se matricular.

Suco natural: Arena tem um substitutivo

Brasília (AJB) — A liderança da Arena vai apresentar, na terça-feira, um substitutivo ao projeto do deputado Sérgio Cardoso de Almeida que obriga a adição de sucos naturais nos refrigerantes artificiais que levam o nome de frutas. O substitutivo que está sendo elaborado no gabinete do líder Geraldo Freire, é baseado em dados fornecidos por técnicos do Ministério da Agricultura, que pretendem fixar o percentual de acordo com a produção de frutas, a capacidade fabril e fatores de comercialização.

Vereadores da Arena voltam a seus cargos

Fortaleza (AJB) — Os vereadores Antonio Valdir Coelho e José Leônico de Vasconcelos, ambos da arena, foram reintegrados à Câmara Municipal de Sobral, uma das maiores cidades do Ceará, por ato da Juíza Gizele Nunes Costa. Eles haviam sido cassados há dois meses por haverem faltado a cinco sessões consecutivas. A Juíza acolheu o mandato de segurança impetrado pelos dois vereadores, que acusaram a direção da Câmara Municipal de Sobral de fraude nas assinaturas no livro de presença. A folha número 50 do livro foi rasgada e substituída por outra, contendo assinaturas falsificadas. O antigo livro de presença foi encaminhado aos órgãos de segurança, que abriram inquérito com o objetivo de apurar a denúncia de fraude.

Linha física indefinida: problema entre MG e ES

Mantena, Minas (AJB) — Uma área de cerca de 15 mil hectares, na localidade conhecida por "Córrego Azul", na divisa de Minas com Espírito Santo, é a principal responsável pelos desentendimentos atuais entre os dois Estados, que há nove anos assinaram um acordo para delimitar seus territórios na "Região do Contestado". Entre acusações mútuas de desrespeito à divisa, mineiros e capixabas queixam-se da falta de uma linha física bem definida que permita identificar os limites dos dois Estados. Em meio a situação, os donos das fazendas "ambíguas" são os únicos satisfeitos com o atual estado de coisas porque, tendo que pagar impostos a Minas e Espírito Santo, acabam não pagando a ninguém, somente há nove anos, capixabas e mineiros conseguiram um acordo para delimitar suas divisas, pondo fim pelo menos oficialmente às disputas na região do contestado, uma área com extensão de 200 quilômetros, em linha reta, entre as cidades mineiras de Aimoré e Nanuque. Para celebrar o acordo, foi mandado construir um monumento em mármore, fincado na localidade de Bananal, na divisa dos dois Estados. Neste, está fixado uma placa de bronze, dizendo que "este monumento demarca a linha de união entre os Estados de Minas Gerais e Espírito Santo, inspirada nos sentimentos de brasilidade de mineiros e espiritosantenses, interpretado pelos governadores José de Magalhães Pinto e Francisco Lacerda Aguiar".

A DIVISA OFICIAL
Separados por uma divisa oficial, mineiros e capixabas da região assemelharam-se em tudo: modo de falar, costumes e características físicas. No trabalho, a situação é a mesma e ambos tem no café e na pecuária, suas principais riquezas. Iguais em tudo, estão, porém, sob governos diferentes, sujeitos a uma legislação diversa que regula os interesses de dois Estados com características próprias. Neste fato, está a causa de todos incidentes que de tempos em tempos, incomodam os dois governos. Os problemas mais comuns referem-se a atuação dos fiscais lotados nos postos da divisa. Apesar de existir um bom relacionamento entre eles, as dúvidas surgem em consequência das orientações recebidas pelas Secretarias da Fazenda dos dois Estados. Tanto os mineiros, quanto os capixabas mantêm postos de fiscalização em todas as estradas que cruzam os dois territórios além da equipe de volantes que tem maior liberdade de ação para fiscalizar as mercadorias em circulação.

ACORDO DE HONRA
Entre os fiscais, existe um "acordo de honra" que permite a realização do trabalho sem atritos. Desta forma, os fiscais mineiros e capixabas trocam informações sobre sonegadores e os que estiverem perseguindo algum veículo suspeito, podem "invadir" o território do outro sem ser molestado.

Quando acontece problema é porque alguma autoridade da capital mudou as normas — explica Nilton Dutra — que é fiscal do posto mineiro de Bananal, entre as cidades de Mantena (Minas) e Barra de São Francisco (Espírito Santo). Continuando, Nilton diz que entre os fiscais nunca houve

nenhum desentendimento, "porque um depende do outro, para fazer um bom trabalho". O último incidente entre a fiscalização dos dois Estados ocorreu exatamente devido a presença de um inspetor regional da Secretaria da Fazenda do Espírito Santo, que inspecionava o posto fiscal capixaba de Córrego Azul.

No momento em que o inspetor visitava o posto há cerca de 15 dias, o produtor Francisco Sá, que tem uma fazenda "ambígua" (as terras estão distribuídas nos dois Estados) tentou passar pelo posto com 46 sacas de café. Como documentação, levava a nota fiscal número 111 464, expedida pela Coletoria Estadual de Minas Gerais, em Mantena. O inspetor capixaba Rui Carlos Gomes entendeu que a documentação não era válida porque a propriedade do produtor estaria em terras do Espírito Santo. Determinou então, a apreensão da carga, gerando o atrito entre os dois fiscais. Para o fiscal do posto do Córrego Azul, Acássio Felismino da Silva, se o inspetor não estivesse presente o carregamento de café passaria sem problemas, como tem ocorrido de outras vezes.

DEMARCAÇÃO PRECÁRIA

A localidade de Córrego Azul entre todas as outras na divisa é a que apresenta maiores problemas sobre a delimitação das terras mineiras e capixabas. A divisa está precariamente fixada por marcos de pedra que distam cerca de 10 quilômetros um do outro. Segundo os capixabas na região do Córrego Azul, os limites foram determinados no acordo da seguinte forma: da foz do Córrego Santo Agostinho em linha reta até a cachoeira do Córrego Azul e de lá até o primeiro afluente do Rio São Mateus. Os mineiros por sua vez entendem de forma diferente: a divisa seria da foz do Santo Agostinho até o segundo afluente do Rio São Mateus. Com isto, uma faixa de terra de aproximadamente 15 mil hectares pertenceria a Minas Gerais.

Esta dúvida tem criado alguns problemas para os moradores da região. Há três dias, o escrivão Mário de Oliveira Dias, do cartório de Registro Civil de Santo Agostinho, distrito do município capixaba de Barra do São Francisco, dirigiu um ofício ao Juiz de Direito de Barra do São Francisco, queixando-se contra um fazendeiro conhecido apenas por Orly. No ofício diz ele que Orly impediu a instalação de uma escola capixaba em suas terras, alegando que sua fazenda está em território mineiro. Segundo o escrivão Mário de Oliveira, estes pequenos incidentes são comuns e acontecem porque até hoje a região do Córrego Azul não foi delimitada com exatidão. Ao fazer esta afirmação ele critica as administrações dos dois Estados, alegando que elas não se preocupam em resolver o problema. Dia 15 de julho o chefe do quinto distrito de terras da Fundação Rural Mineira, Luiz Manoel da Fonseca Filho, em Mantena, mandou um topógrafo fazer um levantamento na região do Córrego Azul. Logo ao iniciar seu trabalho o topógrafo foi impedido por um comando da Polícia Militar do Espírito Santo, que apreendeu os quinze marcos que tinha em seu poder.

BATERIAS "EXIDE IRONCLAD" PARA A EXPANSÃO DA REDE NACIONAL DE TELEX DA EMBRATEL.



A Empresa Brasileira de Telecomunicações - EMBRATEL escolheu as mundialmente famosas baterias EXIDE IRONCLAD (TUBULARES) para a ampliação de sua rede de TELEX em 59 cidades espalhadas por todo o Brasil desde BELÉM a PORTO ALEGRE.

Observa-se na foto a presença do Dr. Jorge Marsiaj Leal - Diretor da Embratel, Dr. Antonio Ribeiro Gerbase - Chefe da Seção de Fontes

de Energia da Embratel, Dr. Zygfryd Flank - Diretor Superintendente da Saturnia, além de outros dirigentes da SATURNIA S/A ACUMULADORES ELÉTRICOS por ocasião da assinatura do maior contrato já firmado no Brasil para fornecimento de baterias chumbo-ácidas.

SATURNIA

Celesc contrata estudantes

A Celesc contratou diversos estudantes universitários para percorrer os municípios de Curitiba e São Bento do Sul na realização de um levantamento e estudo do mercado de energia elétrica, bem como para a realização do serviço de cadastramento dos consumidores.

Os estudantes contratados pertencem à Universidade Federal de Santa Catarina.

SP oferece mais empregos

São Paulo (AJB) - A oferta global de empregos no Estado de São Paulo aumentou em 37,2% no primeiro semestre deste ano em relação ao mesmo período do ano passado. O setor que mais se destacou foi o de vendas, com um aumento de 48,8%.

A informação foi prestada pela Assessoria de Pesquisas Econômicas da Secretaria de Economia e Planejamento do Estado de São Paulo, que se baseou em pesquisa realizada pela Escola de Administração de Empresas da Fundação Getúlio Vargas.

A oferta de empregos, depois do acentuado aumento verificado, em janeiro, caiu nos meses de fevereiro e março, recuperou-se em abril e voltou a cair em maio. O semestre, porém, terminou em alta, com junho superando maio em 26,9%.

Pode-se notar - destacaram os técnicos da Seplan - que oferta de emprego nos seis meses iniciais de 1972 foi também superior a do segundo semestre de 1971, em 17,7%.

Minas pode ter central de aço

Brasília (AJB) - Dois grupos pretendem associar-se para construir a central de aço que muitos consideram inviável. O projeto será desenvolvido em Minas Gerais e a produção inicial da nova siderúrgica deverá ser um (1) milhão de toneladas, chegando a 2 milhões em uma segunda etapa.

Embora não haja ainda nenhuma manifestação oficial sobre esse projeto específico, dificilmente o Governo colocará obstáculos à sua execução. O outro caminho para a expansão do setor - baseado em carvão vegetal e importação de sucata - não oferece perspectivas, e as autoridades vão arquivar o relatório apresentado pelos fabricantes sem maiores discussões.

Esse documento prevê o crescimento das atuais empresas de não planos, mantendo os mesmos métodos de produção. Aparentemente, ele reflete um esforço no sentido de manter a atual estrutura, ignorando que a sugestão da central de aço visava exatamente sua modificação, de forma a adequá-la aos objetivos do plano siderúrgico.

para os técnicos que examinaram os relatórios, a proposta de aumentar a produção com base em carvão vegetal não consegue resistir a uma análise mais séria. Esse tipo de siderurgia subsiste ainda em regiões porque a matéria-prima é barata, quando retirada de matas nativas.

BB não recolhe notas antigas

Fonte do Banco do Brasil desmentiu as notícias de que as notas 100, 500 e 1 000 cruzeiros antigos seriam retiradas de circulação, esclarecendo que até o momento o Banco Central não emitiu nenhum comunicado nesse sentido.

Informou a mesma fonte que caso a notícia fosse verdadeira o Banco Central fixaria um prazo para que todos os possuidores das cédulas pudessem trocá-las por dinheiro novo.

Inps diz quanto arrecada em SC

O Instituto Nacional da Previdência Social arrecadou em Santa Catarina, no ano passado, a quantia de Cr\$ 208.841.785,01 em contribuições de empregados e empregadores. No mesmo período a sua despesa atingiu Cr\$ 307.422.279,14, com pagamentos de benefícios, prestação de assistência médica, acidentes do trabalho e pessoal.

O movimento de 1971, em assistência médica registrou um total de 19.231 internações com cirurgia, 45.892 internações em obstetrícia, 80.311 em internações clínicas médicas, 471 internações em clínica própria do Instituto, 448 internações em tisiopneumologia, 2.867 em internações de psiquiatria, com um total de 148.749 internações em hospitais credenciados.

Em Santa Catarina, o Inps mantém convênio com 138 unidades hospitalares e possui um Hospital próprio em São Francisco do Sul. A instituição dispõe no Estado um total de 8.220 leitos, sendo 1.441 em Florianópolis.

Empregados do Besc se reúnem

A inauguração da quadra de esportes da Associação Atlética Banco do Estado, em ato presidido pelo Governador Colombo Salles e prestigiado pelo Secretário do Desenvolvimento Econômico, Diretores do Banco e outras autoridades, foi o ponto alto do programa do 6o. Encontro de Empregados do Banco do Estado de Santa Catarina, iniciado ontem nesta capital.

A promoção integra os festejos do décimo aniversário do Banco do Estado de Santa Catarina e reúne nesta Capital servidores de agências de vários municípios catarinenses.

O programa teve início com missa às 10 horas, seguindo-se almoço no Lagoa Iate Clube e competições esportivas. Hoje terão sequência os jogos, destacando-se uma partida de futebol de salão feminino.

Estão em Florianópolis participando do 6o. Encontro representantes de 39 agências do estabelecimento. As comemorações serão encerradas hoje à noite.

Falta de incentivos prejudica a pesca



Aldo Severiano

O Presidente do Sindicato da Indústria da Pesca de Florianópolis, sr. Aldo Severiano, declarou a O ESTADO que "não existe uma crise generalizada" na indústria de pesca catarinense mas admitiu que algumas empresas enfrentam um momento difícil. O que realmente está acontecendo - disse - é que algumas empresas não conseguiram captar os recursos dos incentivos fiscais previstos em seus cronogramas de investimentos. Ao qualificar a fusão no setor como um "fato benéfico", o Presidente do Sindicato revelou que nesse sentido existe apenas um estudo, envolvendo a Infrisa e mais três ou quatro grupos que "possivelmente formarão um projeto integrado".

DIFICULDADE

Em nosso entender não existe uma crise generalizada de sobrevivência, nem a grande maioria das empresas atravessam período crítico iminente. O que realmente acontece é que algumas se encontram num momento difícil, face principalmente aos problemas causados pelo não ingresso de recursos dos incentivos fiscais previstos em seus cronogramas de investimento.

Revelou o sr. Aldo Severiano que em pesquisa recentemente realizada

com vistas a uma análise da posição do empresariado no setor da pesca, ficou comprovado que o momento difícil em que se encontram alguns grupos é explicado pelo fato de que "investiram em velocidade superior à entrada dos incentivos fiscais".

Tivemos oportunidade de analisar as posições de diversas empresas que estão atravessando momentos difíceis e em todas observamos apenas um fato: o empresário, no intuito de não comprometer a implantação do seu projeto, procedeu a aplicação de investimentos em velocidade bem superior à captação dos recursos fiscais, cujo ingresso em seus projetos, contavam como líquido e certo.

Para o sr. Aldo Severiano, a "crise" em que se encontram algumas empresas catarinenses, não chega a comprometer os investimentos já efetuados pelos acionistas. De um modo geral, todos os grupos vêm deslançando, uns com maior celeridade enquanto que outros lentamente, mas "acreditamos que em regra geral, nem os recursos dos empresários, nem os dos acionistas correm perigo. Muito pelo contrário, as perspectivas são boas". Por isso, ressalta, basta que lhes seja forneci-

do óleo diesel a preços internacionais, ue sejam efetuadas pesquisas para determinação de estoques na área de pesca a qual poderá ser explorada e que não fáltem os recursos dos incentivos fiscais para a conclusão das implantações da grande maioria dos projetos.

Dizendo que a ação do Sindicato, pelos seus próprios fins, tem se restringido na defesa da classe patronal, lamenta o presidente que a entidade não tenha participação na tomada das decisões dentro da política global.

Ao concordar que a fusão de empresas no setor seria benéfico, ressaltou que esse processo traria como consequência o aparecimento de "uma economia de escala, facilitando, com o advento da nova unidade, manter-se um staff gerencial e técnico realmente capaz, elevar com racionalidade a produção, minimizar custos, criar setores de pesquisas e controle de qualidade, permitindo com isso uma maior participação no mercado nacional e ingressar definitivamente no mercado internacional".

Alertando que se "realmente não fosse vantajoso o processo de fusão", disse o Presidente do Sindicato que o Governo não teria

criado os estímulos disponíveis para a sua efetiva consecução.

Acreditamos que em muito ganharia o setor se a idéia de juntar empresas ganhasse um bom número de adeptos. A integração de recursos para o trabalho, desde a captura até a comercialização, é realmente alvissareira. Pessoalmente e fundamentado na experiência de há vários anos, acredito que um projeto dessa natureza teria perfeito êxito, mas em face da falta de disponibilidade de recursos provenientes dos incentivos fiscais de maneira imediata, entendemos que uma fusão desse porte somente poderia ser realizada com o apoio dos órgãos financeiros.

O sr. Aldo Severiano não soube confirmar, "por falta de informações", se já houve alguma fusão de empresas de pesca em Santa Catarina, mas revelou que se encontra em estudos uma possível união da Infrisa com três ou quatro grupos para a elaboração de um projeto integrado.

CONSUMO

Segundo dados revelados pela Associação de Crédito e Assistência Pesqueira de Santa Catarina - Acarpesc - a produção pesqueira no Estado em 1971 de 75.000.000 quilos

e a estimativa para o corrente ano chega a 100.000.000 quilos, verificando-se, por previsão, uma taxa de incremento na produção na ordem de 33,4%. Entretanto, para o Presidente do Sindicato da Indústria da Pesca de Florianópolis, "é muito temerário citar quaisquer números no tocante à produção no Estado, pois as estatísticas que se dispõem são bastantes falhas."

Conta o sr. Aldo Severiano que o consumo da produção industrial catarinense vem sendo feito numa vasta área, não se limitando ao País, mas indo também ao mercado internacional. Os principais centros consumidores nacionais localizam-se no Paraná, São Paulo, Rio de Janeiro, Minas Gerais e o Nordeste. No setor internacional figuram Estados Unidos, Japão e Argentina. Em Santa Catarina a região que consome em maiores proporções a produção das empresas é a área litorânea, principalmente devido ao hábito.

Para os empresários a maior dificuldade encontrada na interiorização do produto não é consequência da falta de boas rodovias, mas deve-se basicamente à inexistência de uma rede distribuidora de armazéns frigoríficos.

Milagre. Você pode entrar neste panorama e dormir tranquilo. Graças a Deus.

Solar da Baía Norte. Sem dívidas eternas, sem correção salarial e sem hipotecas.

Ao empreender a construção do Edifício mais requintado desta Ilha, A. Gonzaga pensou em você. So gente com Bank Ground sabe viver frente a frente a beleza do sol, a brisa que vem do mar. E dormir tranquilamente sem pesadelos de dívidas de 15 anos que ao invés de diminuir, aumentam assustadoramente. Isto é viver no Solar da Baía Norte, sem apartamento hipotecado. Solar da Baía Norte, um edifício com apenas dois apartamentos por andar, half duplex, elevador social e churrasqueira, salão de festas e churrasqueira. Ali onde as vendas foram de Arruda Ramos e

Othon da Gama Eça se encontram. Muita gente exclusiva já decidiu-se e comprou apartamento no Solar da Baía Norte. Graças a Deus, o seu apartamento no Solar da Baía Norte ainda não foi vendido. E A. Gonzaga está a sua espera. Antes que seja tarde, ela alerta: existe muita gente cobrando o que foi feito para você. Compre logo o seu apartamento no Solar da Baía Norte. Não permita que algum aventureiro venha apossar-se do que lhe cabe por direito.

A. GONZAGA S.A.
engenharia e incorporações imobiliárias

SÍNTESE

CONCÓRDIA

Concórdia foi o município que mais arrecadou ICM no Vale do Rio do Peixe, durante o mês de julho, com um total de CR\$ 1.147.357,59, registrando um aumento de 55,5%. Em segundo lugar está Joaçaba com CR\$ 547.182,74%, com um aumento de 86,9%. O município de Catanduvas surpreendeu com o aumento na arrecadação na ordem de 185,2%, com um total de CR\$ 366.167,50, o mesmo acontecendo com Ponte Serra com a elevação de 160,9% e um total de CR\$ 315.098,36. O município de Seara arrecadou CR\$ 334.627,20, com um percentual de aumento na ordem de 67%.

Nestes totais está compreendido apenas o ICM estadual e municipal, arrecadados pelas exatarias dos municípios, não estando computados o ICM arrecadado pelos postos de arrecadação jurisdicionada ao Governo Federal.

AURORA

Terá início hoje às 9 horas no município de Aurora a nova operação da Aciso-72. Cerca de 160 militares estarão atuando em toda a região durante uma semana, prestando assistência médico-dentológica, conferências, restauração de escolas e atendimento à lavoura. A solenidade de abertura dos trabalhos será realizada de frente à Prefeitura Municipal com a participação do Comandante do 10. do 23o. R.L. Tenente-Coronel Aurélio Marques Belliard, prefeito municipal e outras autoridades.

JOAÇABA

A 7a. Inspeção Regional de Tributos Estaduais anunciou para a próxima semana a realização de uma severa investigação em todos os estabelecimentos comerciais de Joaçaba. Os supermercados, armazéns e congêneres que não se encontrarem em situação regular serão automaticamente multados de acordo com a nova legislação tributária. A maior exigência, segundo a 7a. Inspeção, relaciona-se ao controle da emissão de notas fiscais, e cupons de máquinas registradoras.

RIO DO SUL

O Conselho Municipal de Desenvolvimento de Rio do Sul vai se reunir na próxima quinta-feira na Câmara Municipal, a fim de programar as festividades a serem levadas a efeito durante a semana da independência. O presidente da Comissão Estadual do Sesquicentenário, Major José Mauro Ortega, comparecerá à reunião para orientar na elaboração do programa de acordo com os princípios estabelecidos pelo Governo Federal.

LAGES

Todos os problemas relacionados ao meio rural do planalto serrano serão discutidos amanhã em Lages, durante o encontro de dirigentes sindicais dos municípios de Lages, São Joaquim, Urubici, Bom Retiro, Campo Belo do Sul, São José do Cerrito, Anita Garibaldi, Campos Novos, Curitiba e Ponte Alta do Sul. O encontro terá início às 9 horas na Câmara Municipal. Sob a coordenação dos diretores da Federação dos Trabalhadores na Agricultura de Santa Catarina.

JACINTO MACHADO

Com a participação da Comissão de Saúde e a Casusc, foi lançada no município de Jacinto Machado a Campanha de Vacinação contra a Raiva nos cães, objetivando vacinar cerca de 2000 cachorros existentes no município do Sul do Estado. A campanha terá a duração de 9 dias.

Blumenau II começa dia 27 a rota dos pioneiros



Blumenau (Sucursal) - Turismo Holzmann, empresa arrendatária do navio turístico Blumenau II, anunciou para o próximo dia 27 a viagem inaugural entre Itajaí-Blumenau, cumprindo o mesmo percurso que o Blumenau I fazia, nos idos de 1850. Para a viagem inaugural, a empresa mandou um emissário a Guanabara a fim de convidar autoridades do País, entre as quais o Vice-Presidente Augusto Rademaker e o Ministro Adalberto de Barros Nunes, da Marinha.

O Blumenau II, lançado ao mar no último dia 15 de julho, tem capacidade para 90 pessoas sentadas, mas pode acomodar

cerca de 150 passageiros, em sua capacidade máxima. Orçado em cerca de CR\$ 500 mil, a embarcação pertence a uma sociedade de 46 acionistas e foi arrendado pela Turismo Holzmann, de Blumenau, para sua exploração turística. Atualmente, o navio está cumprindo o percurso entre a Ilha dos Prazeres até o Bela Vista Country Clube, e, para o trecho Itajaí-Blumenau, a ser iniciado no próximo dia 27, a embarcação não sofrerá modificações já que foi especialmente projetada para navegar sob a ponte de Gaspar, o principal obstáculo da viagem. Para isso, a construção obedeceu o sistema de mastro móvel.

Evaldo Amaral pode ser a conciliação da Arena

Lages (Correspondente) - O Deputado Evaldo Amaral é um dos possíveis candidatos da Arena à prefeitura do Município, devendo concorrer em sub-legenda na hipótese de o Partido não encontrar uma fórmula conciliatória para o lançamento de chapa única. Ontem, na última reunião dos dirigentes partidários, essa conciliação não foi ainda possível. Os dirigentes e elementos do grupo "Lages-Pró-Lages" chegaram em princípio a uma conclusão, optando pelo nome do Sr. Wolny Della Rocca, numa seleção que envolveu também os nomes dos Srs. Remy Goulart e Renato Vieira Valente. No entanto, após essa prévia, os desentendimentos continuaram.

O Prefeito Áureo Vidal Ramos, acompanhado do Vice Renato Valente, viajou

Araranguá: conciliação difícil

Araranguá (Correspondente) - A Arena Municipal, dividida em duas alas distintas, não chegou ainda a uma conclusão quanto à escolha de candidatos à sucessão do Prefeito Gercino Pasquali. A Arena-1 é comandada pelo Deputado Affonso Ghizzo, e a Arena-2 pelo atual Prefeito. Os dois lados estão procurando entendimentos para o lançamento de candidato único, mas a conciliação não foi ainda possível. Dos diversos nomes apontados, nenhum conseguiu se firmar.

MDB

O MDB também não divulgou ainda o

Joaçaba: Arena e MDB definidos

Joaçaba (Correspondente) - O candidato a prefeito pela Arena de Joaçaba, Sr. Sérgio Nogar, já tem seu companheiro de chapa. Em reunião que contou com a presença de mais de 50 pessoas, o diretório distrital de Luzerna indicou o nome do Sr. Osvaldo Merchese, para concorrer a vice-prefeito. A chapa portanto será composta por uma dupla de empresários.

A outra chapa arenista, liderada pelo Sr. Ireneu Weiller, deverá contar como vi-

Arena quer renovar em Itajaí

Itajaí (Correspondente) - A Arena deverá proceder a uma renovação de seus quadros através das eleições deste ano para a Câmara de Vereadores. A chapa de candidatos, pelo menos, contará com grande número de jovens, muitos estudantes e professores.

A relação de candidatos é a seguinte: Diva Vieira Abrantes (Diretora da Escola Básica Laudelino de Novaes), Nilson San-

MDB e Arena articulam em Laguna

Laguna (Correspondente) - Nos bastidores da Arena comentase que o professor José Paulo Arantes seria um dos candidatos à sucessão do Prefeito Saul Ulyséa Baíão. O advogado Ronaldo Pinho Carneiro, também professor, vem sendo lembrado para o posto. A decisão sairá no próximo dia 19, quando a Arena realizará sua convenção municipal, sabendo-se apenas que em sub-legenda concorrerá o Sr. Assis Soares, tendo como companheiro de chapa o vereador Venâncio Luiz Vieira. Assis Soares concorreu à deputação pelo

para o Espírito Santo onde participará do Congresso Brasileiro de Municípios. A ausência dos dois próceres arenistas poderá dificultar ainda mais as demarques políticas visando a escolha dos candidatos do Partido.

MDB FORTE

O Deputado Juarez Furtado, com a sua candidatura garantida, pelo MDB, entrega-se à tarefa de formar o seu staff político-eleitoral. Os opositoristas estão apenas na expectativa dos acontecimentos no lado da Arena para decidir sobre um segundo candidato. Caso se confirme a candidatura do líder do Governo, Evaldo Amaral, o MDB lançará em sub-legenda o atual Deputado Federal Laerte Ramos Vieira. A Oposição deseja vencer as eleições e usará para isso de todos os seus recursos políticos.

nome de seu candidato a prefeito, desenhando-se se o Partido lançará ou não sub-legenda. Há poucos dias, quando esteve aqui o Deputado Tancredo Neves e a cúpula partidária chefiada pelo Presidente Dejanir Dalpasquale, a Oposição realizou uma concentração no União Clube Cidade Alta que surpreendeu pelo grande número de pessoas que estiveram presentes. Até há pouco nem sequer Diretório o MDB possuía em Araranguá. O nome ou nomes de seus candidatos já teriam sido escolhidos mas os dirigentes preferem aguardar a data da convenção municipal para divulgá-los.

ce o Sr. Nílto Pedrini. Foram os dois vereadores mais votados no último pleito. MDB

O Sr. Raul Furlan, comerciante local, é um dos candidatos do MDB a prefeito, devendo contar como companheiro de chapa com o Sr. Rubens Carlesso. Em sub-legenda o MDB lançará candidato o Sr. Jayme Scherer (economista), que terá como vice ou o radialista Iraí Zilio ou o advogado Délcio Guerreiro.

tos, Moisés Stromer (professor da Faculdade de Filosofia), Cacildo Romagnoni (professor do Colégio Salesiano), Ivo Probst (diretor da Escola Técnica de Comércio Pedro Antônio Fayal), Jerônimo Correia Neves, Arno D'All Ri (presidente do Diretório Acadêmico da Faculdade de Filosofia), Paulo Caramuru da Silva (líder sindical) e Francisco Júlio Wippel e Manoel Sagas, ambos candidatos à reeleição.

MDB, ganhando uma suplência, mas renunciou e ingressou na Arena. A sua candidatura é apoiada pelo Deputado Epitácio Bittencourt, atual líder da Arena na Assembléia.

Por outro lado, o MDB poderá realizar a sua convenção para escolha de candidatos no dia 20. Segundo palavras de alguns emedebistas, a Oposição pretende reunir os seus convencionais somente após conhecer o resultado da convenção da Arena.

Semana do excepcional é preparada

Blumenau (Sucursal) - A Associação de Pais e Mestres dos Excepcionais de Blumenau começou a se movimentar com vistas a programação a ser cumprida no município durante a semana do excepcional, marcada para o período de 21 a 28 do corrente. O programa, ainda em fase de elaboração contará com palestras de psicólogos, médicos e estudantes universitários.

Os universitários blumenauenses, comandados pelo jovem Uli Niemeyer, deverão visitar às empresas para solicitar colaboração e promover um concurso de redação sobre o excepcional. Nos próximos dias a comissão deverá divulgar as normas do concurso.

Enquanto isso, a Ape de Blumenau está examinando a possibilidade de formar professores nos cursos promovidos pela entidade nacional em outras cidades brasileiras. Um deles refere-se as dificuldades de aprendizagem da criança, que esta programada para Brasília. Esse curso será ministrado pelo Dr. Júlio Bernardo de Queiroz, especialista argentino em otoneurofoniatria e diretor do Centro Médico de Investigações Foniátricas de Buenos Aires.

Câncer tem campanha em Rio do Sul

Rio do Sul (Correspondente) - O Serviço Diagnóstico Precoce do Câncer mantido pela Fundação Hospitalar de Santa Catarina em Rio do Sul, está realizando uma campanha visando o combate ao câncer, através de tratamento intensivo, a partir de exames de descobertas da doença.

O chefe do Serviço em Rio do Sul, dr. Nodgi Pellizzetti, tem mantido sucessivas reuniões com os dirigentes e médicos de hospitais do município e regiões mais próximas.

Um dos objetivos principais visa a presença de mulheres nos laboratórios do Serviço para determinar a ocorrência ou não do câncer ginecológico, que vem sendo mais atacado pelas autoridades médicas.

O Centro de Saúde de Rio do Sul dispõe de equipamento moderno para combater a doença, quando ela é constatada nos primeiros sintomas.

O trabalho do Serviço de Rio do Sul faz parte de um amplo programa de combate ao câncer ginecológico que vem sendo desencadeado no Estado pela Fundação Hospitalar de Santa Catarina.

Vacina já imunizou 23 mil

Mais 23.450 crianças da região centro-oeste de Santa Catarina foram vacinadas contra a varíola pelas equipes volantes de imunização do Departamento Autônomo de Saúde Pública. Essas crianças, situadas na faixa etária de meses a 4 anos, foram as que nasceram depois da efetivação da Campanha Nacional de Combate a Varíola. Já havendo cobertas as áreas do extremo-oeste e centro-oeste, o Departamento de Saúde Pública está programando a vacinação das crianças do litoral catarinense.

NOVOS POSTOS

A Secretaria da Saúde inaugurará nos próximos dias mais oito postos de saúde no interior do Estado, construídos através de convênios firmados com as Prefeituras Municipais. Foram concluídas as unidades sanitárias de Piçarras, Bom Jardim da Serra, Treze de Maio, Grão Pará, Rio D'Oeste, Xavantina, São

Viagem a Iguape termina na BR-116: cinco mortos

Lages (Sucursal) - Cinco mortos foi o saldo do desastre ocorrido na BR-116, trecho Curitiba-São Paulo. O corcel amarelo de placa AH-4272, procedente de Curitiba transportava o Sr. Sebastião Faria Pereira, 28 anos, sua esposa Clarice Marques Pereira, 20 anos, a menina Egloides Magali, 3 anos, Sr. Lourenço França Pereira, 53 anos e sua esposa sra. Dolores Paes de Farias de 49 anos, com destino a Iguape e Aparecida do Norte. Ao deixar a cidade de Curitiba, o veículo chocou-se com um caminhão FNM, causando a morte de todos os seus ocupantes. Imediatamente a Patrulha Federal compareceu ao local, transportando as vítimas para o hospital de Curitiba, embora não havia na ocasião mais condições de recuperação de vida. Os corpos foram trasladados para o distrito de São Cristóvão, no município de Curitiba.

A praça de Lages tem sido alvo de uma série de atividades fraudulentas com grande incidência de cheques sem fundos e títulos falsos. Nos últimos dias, os estelionatários realizaram um derrame de títulos

falsos da Madeireira de Zorzi S.A., de Caxias do Sul, no valor superior a CR\$ 400 mil. As duplicatas eram emitidas pela firma "fantasma" Embalagem Sino Ltda. e o aceite dos diretores da Madeireira de Zorzi S.A. era falsificado.

Para tomar as providências necessárias entiveram em Lages no fim-de-semana os diretores da empresa de Caxias do Sul, entre os quais o Sr. Gilberto de Zorzi, que constatou a falsificação e comunicou o caso às autoridades bem como aos estabelecimentos de crédito local.

As autoridades lageanas estão de sobrelavado para receber a visita do estelionatário Avelino Fernandes da Rosa, o conhecido Cola-Fina, que agia em Santa Maria e que teria se deslocado para Lages. Naquela cidade gaúcha, o refinado falsário - muito conhecido da polícia de Lages - vinha negociando com carros e pagando com cheques sem suficiência de fundos. "Cola-Fina" estaria pretendendo voltar a atuar em Lages onde começou sua carreira de vigarista e de onde se evadiu há algum tempo.



LEVE AGORA



PAGUE NO NATAL

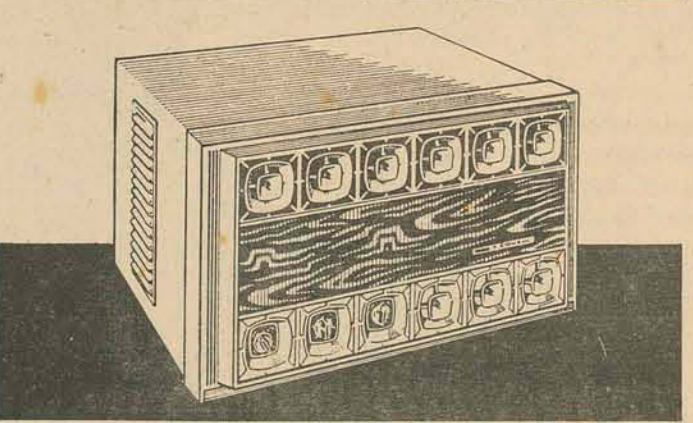

CONDICIONADOR DE AR
CONSUL
CICLO REVERSO

O Condicionador de Ar "CONSUL" tem CICLO REVERSO que Você aproveita ainda no inverno e se previne para o verão. "CLIC"! É só virar o botão e pronto!

Compre-o agora, pelo preço à vista e pague-o só no Natal. Aproveite o super plano de venda de STEIN-CENTER!

Stein
STEIN FLORIANÓPOLIS
Rua Jerônimo Coelho, 1

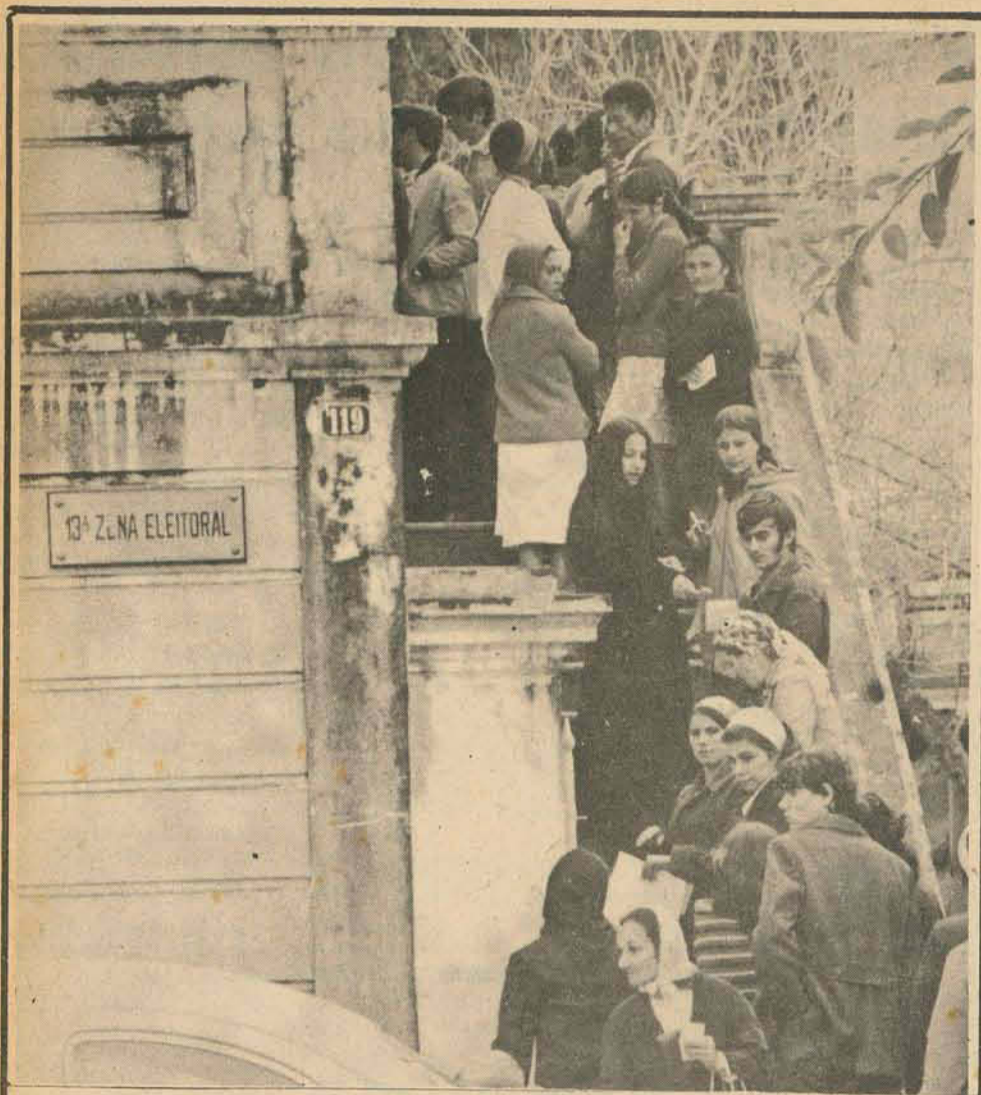

TRE alista até as 18 hs.

Todos os cartórios eleitorais do Estado funcionarão ininterruptamente até às 18 horas de hoje, data em que expira o prazo fixado pelo TSE para o registro de novos eleitores, com vistas ao pleito municipal de 15 de novembro.

Fonte do Tribunal Regional Eleitoral informou que de maneira alguma o prazo será prorrogado, razão pela qual os cartórios estarão trabalhando no domingo para

receber os requerimentos. Esclareceu a mesma fonte que nunca houve uma dilatação de prazo nesse sentido, "e não será agora que acontecerá uma exceção à regra."

— Mesmo porque — declarou — isso acarretaria uma série de problemas ao Tribunal Regional Eleitoral, já que a ele compete, a partir de agora, distribuir os novos eleitores nas diversas zonas e seções eleitorais do Estado.

Polícia acha 2 pessoas mortas

A Delegacia de Plantão da Capital localizou ontem dois mortos: Isailda Schlocobier, indigente foragida da Colônia Santana, e Antônio Coelho da Cunha, operário que residia na Vila Palmira, em Barreiros. Isailda, solteira, com 33 anos, foi encontrada morta por afogamento num rio próximo à Colônia Santana, de onde fugira dias atrás. Seu corpo foi conduzido ao necrotério, após procedida a autópsia. Antônio Coelho, solteiro, de 32 anos, cor preta, faleceu sem assistência médica. Alguns familiares, ao darem conta de sua súbita morte, notificaram a Polícia e esta acorreu ao local onde efetuou a autópsia.

A Delegacia de Plantão atendeu por volta das 17 horas de ontem uma curiosa rixa: Dalmiro Rosemro de Abreu, motorista da Viação Taner, de 40 anos, envolvia-se em luta com Cinval Jorge Anflor, dono de uma barraca que vende doçuras nas imediações do ponto de ônibus da Agrônômica. Na Delegacia Dalmiro explicou que a "guerra" eclodira em virtude de problemas de dinheiro.

Fotografia tem o seu congresso

O 1o. Congresso Estadual de Fotografias, programado para os próximos dias 7 e 8 em Florianópolis, premiará com CR\$ 3 mil o primeiro colocado no concurso a ser promovido na ocasião. A promoção é dos Diretórios Acadêmicos dos Centros Tecnológico, de Estudos Básicos e de Educação. Além do concurso, haverá projeção de slides sobre Santa Catarina e suas diversas áreas e evolução arqueológica da fotografia até os primórdios do cinema.

Novas escolas para interior

Escolas do interior do Estado serão construídas e ampliadas pelo Departamento de Edificações da Secretaria de Transportes e Obras.

A decisão é do Governador Colombo Salles, ao autorizar a Secretaria da Educação a liberar, verba de 139 mil cruzeiros.

Os recursos possibilitarão obras da Escola Isolada São Lourenço, em Jaborá; Escola Isolada Bracinho Rio dos Bugres, de Rio Fortuna; Escola Isolada Ilhas, de Araranguá; Escolas Reunidas Casemiro Stachurski, de Criciúma; e Escola Isolada Rancho Queimado, de Turvo.

Embaixador da Bélgica é esperado hoje na Capital

Acompanhado de sua esposa, chega hoje a Florianópolis para uma visita oficial de três dias a Santa Catarina o Embaixador da Bélgica no Brasil, Barão Paternotte de La Vaillée.

Amanhã pela manhã, com uma visita às 10 horas ao Governador Colombo Salles, o diplomata dará início à programação oficial, efetuando logo em seguida uma visita à Assembléia Legislativa. Na parte da tarde irá ao Tribunal de Justiça, Reitoria da Universidade Federal, Palácio Episcopal e Federação das Indústrias, tendo marcado para às 17 horas uma entrevista coletiva à imprensa. Às 20 horas o Embaixador Paternotte de La Vaillée e Sra. recepcionarão autoridades no Clube Doze de Agosto.

Na terça-feira seguirá para a cidade de Blumenau, cumprindo programa que se encerrará às 20 horas, com um jantar oferecido pela Prefeitura do Município.

Durante a visita do diplomata belga à Federação das Indústrias o adido comercial da Embaixada manterá contatos com industriais catarinenses, com vistas à exportação de produtos catarinenses para a Bélgica, notadamente madeira e produtos frigorificados.

QUEM É

O Barão Paternotte de La Vaillée é Embaixador da Bélgica no Brasil desde 14 de janeiro de 1971. Nascido em Berna a 6 de maio de 1923, iniciou sua carreira diplomática em 46, como Adjunto da Embaixada de seu País em Washington, onde serviu durante três anos.

Casado com a Condessa Eliane de La Vaillée, o diplomata é licenciado em Direito pela Universidade de Lyon.

Antes de vir para o Brasil serviu a seu País junto aos governos dos Estados Unidos, França, Líbano, Jordânia e Chipre.

Estudantes querem Gal e Ivan Lins no 2o. Fucaca

O Diretório Central dos Estudantes da Ufsc deverá confirmar, no decorrer desta semana, a presença de Gal Costa na abertura do II Festival Universitário Catarinense da Canção.

Contatos com os empresários da cantora popular brasileira foram mantidos pela Comissão Organizadora do Fucaca. Entendimentos estão sendo estabelecidos, também, com Ivan Lins, objetivando a sua participação no encerramento da promoção artístico-cultural do DCE.

INSCRIÇÕES

Segundo informaram os organizadores, estão inscritas 21 melodias, das 15 já devidamente liberadas pelo Serviço de Censura de Diversões Públicas do Departamento de Polícia Federal.

Kledir e Keliton Alves Ramil, que venceram o I Festival, garantiram inclusão na próxima promoção com as músicas "Teia de Aranha" e "Variante". Os gaúchos alegaram que pretendem repetir o êxito do ano passado, pois "demos uma vida nova às composições, depois de muitas pesquisas musicais".

COORDENAÇÃO

O Diretório Central dos Estudantes e a Comissão Organizadora estão adotando

uma série de medidas, com a preocupação diária de fazer do II Fucaca a maior programação universitária já desenvolvida em Santa Catarina.

O Coordenador Geral, Luiz Alves da Silva já designou um Coordenador Executivo, com atividades definidas, que ficará diariamente à disposição dos interessados na sede do DCE, prestando todas as informações e comandando providências paralelas.

O sr. Luiz Alves da Silva, pessoalmente, e com o auxílio de Maurício Nunes, Marco Aurélio e Waldir Silva Dutra, cuida dos trabalhos externos, planejamento alimentação e passeios turísticos para os inscritos de outras cidades e artistas especialmente convidados. Ao mesmo tempo, intensifica a divulgação do Festival, visando maior participação de estudantes e público nas eliminatórias.

Os promotores esperam que sejam inscritas cerca de 20 melodias de acadêmicos de Florianópolis, atingindo um total de 50 composições para a fase eliminatória.

Os ensaios serão iniciados nos próximos dias e terão lugar no QG da Polícia Militar, sob orientação do Band Show.

QUANDO UM GRUPO FINANCEIRO COMEÇA A CRESCER PERDE A INTIMIDADE COM OS CLIENTES.



O GRUPO FINANCEIRO BESC NÃO QUER QUE ESSA DESGRAÇA CAIA NA CABEÇA DELE.

O fato é bem comum.

Os grupos financeiros ficam gordos e fortes, cheios de problemas técnicos, introduzem sistemas e métodos e fatalmente cometem um erro: perdem a intimidade com os clientes.

Nessa o Grupo Financeiro Besc não pretende cair.

Quando ele era bem pequeno e fraquinho tratava as pessoas como gente de casa, dialogava francamente, dizia sim sempre que podia. Era um amigo fiel a quem se podia recorrer.

Agora o Grupo Financeiro Besc está grande e importante. A Ação Catarinense de Desenvolvimento transformou o antigo BDE num sistema financeiro com cinco empresas, agora unificadas pela sigla BESC:

Banco do Estado de Santa Catarina S.A.

Besc Financeira S.A. Crédito,

Financiamento e Investimentos (que substitui a Cia. Catarinense de Crédito).

Besc Distribuidora de Títulos e Valores

Mobiliários S.A.

Besc Turismo S.A.

Besc S.A. Corretora de Seguros e Administradora de Bens.

Pois com toda essa importância e tamanho, o Grupo Financeiro Besc vai continuar humilde e amigo. Dialogando francamente, resolvendo rapidamente qualquer negócio, acelerando o progresso da nossa terra. E principalmente recebendo seus clientes como sempre: como gente de casa.

Continue com o Besc. Ele está maior e sempre perto para ajudar.



GRUPO FINANCEIRO BESC

Banco do Estado de Santa Catarina S.A.
Besc Financeira S.A. Crédito, Financiamento e Investimentos
Besc Distribuidora de Títulos e Valores Mobiliários S.A.
Besc Turismo S.A.
Besc S.A. Corretora de Seguros e Administradora de Bens

GENTE DE CASA



Velharia vai a leilão

O diretor do Detran, coronel Alinor Ruthes, informou que os carros que se encontram no pátio de estacionamento daquele órgão para serem leiloados estão todos em péssimo estado de conservação, tendo em vista principalmente a ação do tempo, já que a maioria deles se encontra abandonado há mais de um ano.

Os defeitos mais comuns apresentados pelos veículos se constituem em falhas nos sistemas de direção e de freios, sendo que alguns já não apresentam condições de segurança.

Esclareceu que a lei determina a retenção do veículo durante seis meses. Se, decorrido esse prazo, o proprietário não tenha ido buscá-lo o Detran oficia ao Departamento Central de Compras, para a tomada das providências no caso a realização de hasta pública.

Informou o diretor do Detran que existe uma Rural Willys há quatro anos apreendida porque seus condutores não portavam habilitação. Até hoje o veículo não foi reclamado pelos seus proprietários legítimos.

PANORAMA CATARINENSE

A partir de segunda-feira, dia 7 de agosto ouça o programa "PANORAMA CATARINENSE", através das ondas médias e curtas da Rádio Guarujá e através da onda curta da Rádio Diário da Manhã. "PANORAMA CATARINENSE", um serviço de utilidade pública do grupo financeiro Banco do Estado de Santa Catarina, em seu rádio de segunda a sexta-feira, às 12:05.



**Uma casa
para quem
não pode
ter lar**

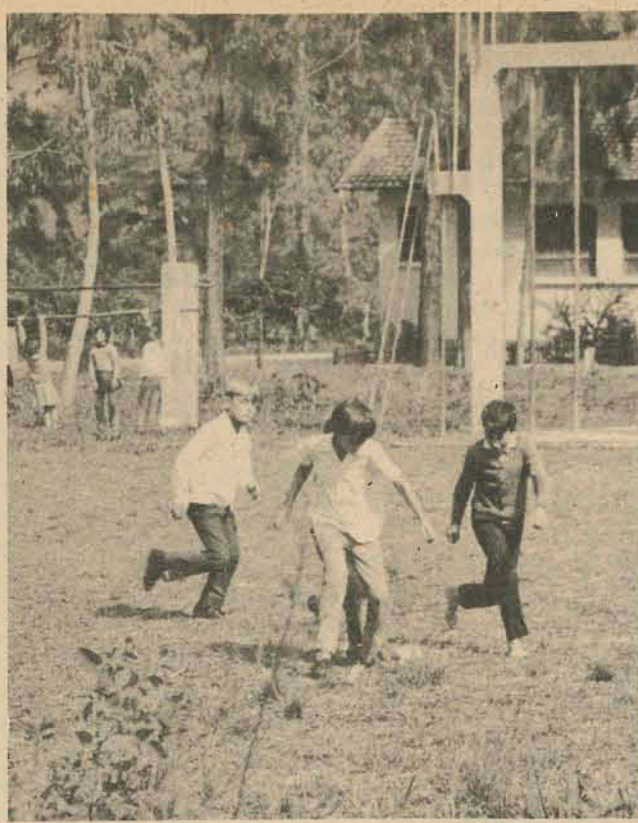

Um sério problema social para 45 crianças tenta ser minimizado no Sanatório "Eunice Waever", localizado em São José, às margens da BR-101. Elas têm pais portadores do "mal de Hansen", tendo que afastar-se deles para evitar o contágio. O carinho materno fica faltando, sendo substituído pela atenção de abnegadas mestras



JEITO BOM DE TER FOGÃO. É NA LOJA ULTRAGAZ



APENAS
5,00
DE ENTRADA
O SALDO
A LONGO PRAZO.
com instalação
completa Ultragaz

**ENTRE NA FESTA
DE INAUGURAÇÃO
DA NOVA LOJA
ULTRAGAZ**

Rua Conselheiro Mafra, 70 - Florianópolis

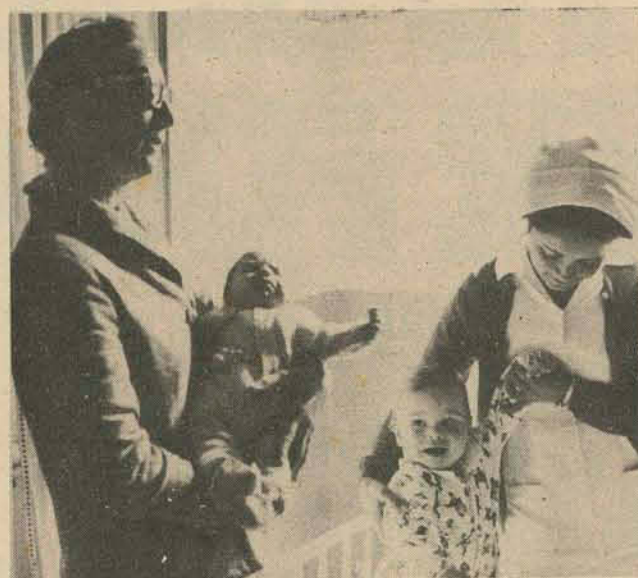

Há quem afirme que o homem carrega consigo toda a tragédia da humanidade. Seus medos inconscientes, crenças no sobrenatural atitudes e gestos que nunca ninguém ensinou não passam de atavismos, que, simplificando, são heranças de certos caracteres físicos ou psíquicos de remota ascendência.

Para as 45 crianças que vivem na Sociedade "Eunice Waever", essa tragédia está latente em seus silenciosos jeitos de ser, de olhar, de indagar. Nos seus nada entusiasmados sorrisos. Naquela encabulamento ao notarem presenças estranhas em seu meio. Naquela quase imperceptível tendência de se esconderem quando alguém se aproxima. Elas sabem — e o inconsciente aí é que importa — que são diferentes das outras crianças. Têm pais mas não moram com eles quando o normal seria que recebessem deles todo o carinho.

Essas crianças trazem consigo a herança da lepra. Embora não sejam leprosos, seus pais o são e daí a razão de suas presenças no ex-preventório e hoje Sanatório "Eunice Waever", localizado em São José, perto da BR-101.

SEPARAÇÃO

Para todas as mães, independentes de cor, origem ou crença, o período da gestação é o da espera. São nove meses de planos para o filho que virá. Se homem, ajudará o pai, se mulher deverá ser tão sensível como a mãe que a está gerando. Roupinhas são feitas, nomes escolhidos, o berço devidamente decorado. Cenas assim se repetem aos milhares, toda vez que uma mãe está gerando o filho esperado.

A história é diferente para as mães que trazem consigo "o mal de Hansen", tão velho quanto é o mundo, pois já na Bíblia surgem os primeiros leprosos. É de lá que aprendemos a temer essa doença, a nos afastar daquele que é acusado de trazer na pele tão terrível mal. Essas mães sabem que o momento do parto é o momento da separação. Para salvar o filho, não contagiá-lo, é preciso afastá-lo de si logo após seu primeiro grito. Chega até a ser uma situação "humilhante", como diz Ines Zobot, diretora daquela sociedade e que há onze anos acompanha as tragédias frequentes dos afastamentos mãe-filho.

O afastamento não chega a ser eterno, mas é por tempo indeterminado. Somente quando os pais são julgados fora de perigo de contágio pelos médicos é que o filho volta ao lar que nunca teve. Enquanto isso não acontece eles permanecem na Colônia Santa Tereza, local onde moram cerca de 180 famílias de leprosos, enquanto o filho vai para a Sociedade "Eunice Waever", criada há 35 anos para cuidar dos filhos do "mal de Hansen".

NA SOCIEDADE

O local é tranquilo, com vários jardins e cerca de 14 casas, todas elas harmoniosamente distribuídas de mane-

ira a dar ao local um ar bucólico, mas meio nostálgico. As crianças ficam totalmente soltas no ambiente a elas destinado. Com relativa liberdade, usufruem daquilo sabendo que aquele é seu lar e que lá deverão permanecer por tempo indeterminado. Têm tudo o necessário. Roupas, alimentação, escola (lá funciona o Grupo Escolar N.S. da Conceição com professoras pagas pelo Estado), dentista, médico, enfim, toda a assistência necessária a uma criança em crescimento. Na creche ficam os pequenos cuidados por duas babas.

Everaldo, com um ano, lindo como só ele, tem uma mãe que o adora. "E estão grande o amor que ela tem pelo filho que às vezes o beija e abraça". Gestos muito normais numa mãe, mas proibido a mães leprosas pelo perigo do contágio. Seu companheiro é Paulo, de alguns dias apenas.

A estes é destinado o Jardim de Infância, numa das 14 dependências da Sociedade. Aos maiores, o primário. E brevemente o Governo deverá construir lá uma ala destinada às 5a. a 8a. séries, em terreno doado pela Sociedade.

AMPLIAÇÃO

Em convênio com o Governo do Estado, através da Secretaria de Serviços Sociais, há vários anos a Sociedade está abrigando também meninas abandonadas. Provêm de várias partes do Estado e, com as demais, formam aquele agrupamento de pequenos seres sem lar normal.

Mantido pelos vários sócios da entidade, é provável que brevemente surjam problemas, já que a verba recolhida através do pagamento da mensalidade dos sócios, e, principalmente o dinheiro recolhido no fim do ano nos colégios do Estado, só destina-se à alimentação, vestuário, material escolar e medicamentos das crianças. Fria dona Inês que, dado ao tamanho do local, é preciso ter também verba para conservação das dependências o que, infelizmente não existe.

Entre os problemas há um que hoje está se fazendo sentir mais. Relaciona-se aos encanamentos que estão semi-obstruídos, fazendo com que apenas uma ala do banheiro funcione. Com isso, apenas um chuveiro quente está funcionando, causando a maior confusão na hora do banho da criança.

AS IRONIAS

Na ampla cozinha, cheia de grandes panelas, só estava Valéria, de 12 anos, rosto suave e tão silenciosa e tímida quanto às demais crianças da entidade. Nas mãos um livro, "Alice no País das Maravilhas". Valéria buscava talvez inconscientemente, nas maravilhas do mundo de Alice, as aventuras e vicissitudes que sua vida e herança não permitiam. Com mais nove irmãos, Valéria também tem pais leprosos.

ESTALEIROS BRUNO LTDA.



RECREIO PESCA
SOB ENCOMENDA
RUA AUBÉ, 772 - JOINVILLE

TINTAS PARA PINTURA ARTÍSTICA
ANILINAS ALEMÃS PARA FLORES

Temos a linha completa da Hering e Acrilex, bem como todos os demais acessórios e complementos.

VISITE-NOS

EMPÓRIO DOS SANITÁRIOS

RUA JERÔNIMO COELHO, 3
FONE: 3092 - FLORIANÓPOLIS

OFERTA DO MÊS:

TINTAS PLÁSTICAS - DE Cr\$ 9,50 POR
Cr\$ 6,50 O GALÃO.
ASSENTOS DUPLOS PARA WC - DE
Cr\$ 18,50 por Cr\$ 15,00.

ALLIANÇA GANHOU A PRIMEIRA PARTIDA. E JÁ ESTÁ PREPARADA PARA A SEGUNDA.

Alliança entrou em campo para vencer. Com muita saúde e disposição de se empenhar a fundo. E deu no couro.

Encheu-se de responsabilidade e botou muito amor nos projetos. Resultado: seus primeiros clientes ficaram felizes da vida. E a Alliança provou que é boa mesmo.

Mas a Alliança não quer apenas essa vitória. Quer ir mais longe. Deixar muito mais gente feliz. Mostrar toda garra de sua jovem equipe.

Para isto, anuncia que tem financiamento da casa própria em até 240 meses. Você escolhe o projeto e o tempo de financiamento. A Alliança gosta muito de conversar sobre essas coisas.

A propósito, ela está de casa nova. Mudou-se para a Rua Fúlvio Aducci n.º 930, defronte ao Bradesco, onde você dispõe de maior conforto.

Seja cliente da Alliança.

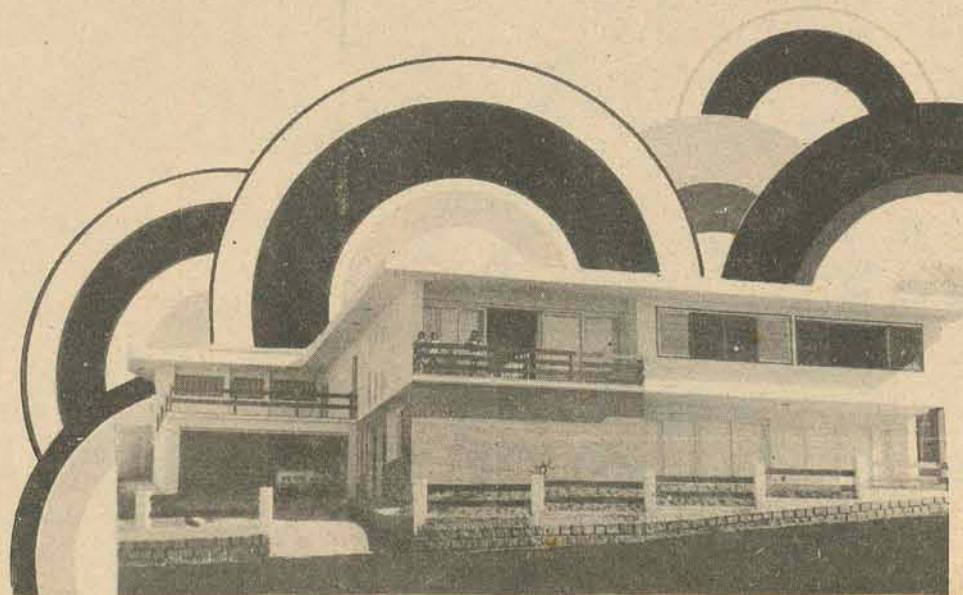

ALLIANÇA
construtora alliança ltda

Rua Fúlvio Aducci, 930 - defronte ao Bradesco.
Estreito - Fpolis.

Filatelismo

Teixeira da Rosa

A CARNE É FRACA
 Não importa indagar se o indivíduo é preto ou branco; se ateu ou religioso; se civil ou militar; se homem ou mulher. Basta estar incluído na categoria de criatura humana para ficar sujeita a fracassar moralmente.
 "A carne é fraca" não representa simples "frase feita" para desculpar alguns pecadores, sob aspecto res-

ffito, é expressão válida, de tremenda realidade na vida de grande número de pessoas, abrangendo todo o campo de ação social.
 Forte, tentadoramente forte, quase irresistível tem sido o poder do dinheiro sob os nomes mais variados, nos países mais diversos.
 Essas considerações ocorrem, com tristeza e desilusão, quando se toma

conhecimento da ação desonesta atribuída aos intrépidos astronautas da Apollo 15, David Scott, James Irving e Alfredo Worden.
 São eles acusados de haverem levado para a Lua, clandestinamente, 400 selos, relativos ao 1o. dia de Emissão, a fim de vendê-los, carimbados, na volta, em segredo, por preço "astronômico" (1 500 dólares, cada selo).

Suas desonras, face ao delito, não deixarão de existir pelo fato de um astronauta haver renunciado, outro, ser transferido, para serviço diferente e outro, ainda, ser expulso do Centro Espacial de Houston.
 Eles, todavia, não foram desonestos sozinhos. Houve implicados. Comerciantes inescrupulosos, filatelistas "mau caráter", bem endinheirados cujos nomes jazem encobertos, não estão isentos de pecha. pois, transacionaram com os ditos selos.

No futuro (remoto?) aparecerão esses selos em coleção de gente famosa, como raridades. Que fará a F.I.P. (Federação Internacional Filatélica)? Tolerará? Pactuará? ou, desde agora, proclamará a "condenação" das ditas pechas?

FEDERAÇÃO BANDEIRANTE

Referindo-se ao próximo Encontro de Jornalistas, a 26 de agosto, em Itu, S.P., o jornalista Gilson Liró, de Jundiá, escreveu o seguinte tópico: "Tudo será festa e harmonia, pois, nos 10 Encontros realizados, fomos cimentando esta união que nos levou ao grande brado de alerta com o surgimento de nossa Federação Bandeirante de Filatelia que, mercê de Deus, logo será a mais palpável de todas as realizações".

ALBERTO BORNSCHEIN
 Está de luto a Associação filatélica de Joinville, com o falecimento, dia 19 de julho, do industrial Alberto Bornschein, Presi-

dente de honra da mencionada entidade e um dos seus fundadores.

O veterano filatelista concorreu por várias vezes, sendo premiado em Exposições nacionais e internacionais e, entre estas, as seguintes: 5a. Exposição de Nova York (1956), Exposição de Barcelona (1960), Exposição de Buenos Ayres (1962). Dentre suas coleções destacavam-se às 3 de "selos para Jornais" e Série "Netinha", sendo a mais importante, porém, a "BRASIL-AÉREOS" que reúne emissões oficiais e particulares, com suas variedades, da Varig, ETA, Sindicato Condor e Zeppelin.

A Associação Filatélica e Nimismática de Joinville, bem como à família do sr. Alberto Bornschein, nossas condolências.

TOME NOTA

O Album Bandeirante, há algum tempo, deixou de ser fabricado pela firma Schiffer, de S. Paulo.

Entretanto, os "Suplementos" para os referidos Albums estão sendo produzidos em Araraquara, SP, por Heitor Correia da Silva. Pedidos à Caixa Postal no. 53.

JUAREZ MACHADO

Os 3 selos da série Motivos Populares, ou sejam, o da Taça Independência (20cts) Música Popular (75 cts) e Artes Plásticas foram desenhados por Juarez Machado.

O referido e jovem artista é natural de Joinville - SC. Dizendo da motivação do selo "Artes Plásti-

cas", escreveu ele: "As Artes Plásticas, bem como a música, demonstram o grau de sensibilidade do povo brasileiro. A grande necessidade de expressar de uma forma musical ou visual sua carga emotiva, é demonstrada desde a arte mais primitiva, resultado de seus artistas ingênuos, sem interferências de outras culturas, até aos trabalhos de laboratórios e "Stúdio", onde as obras são criadas dentro de uma total intelectualização provando que é indispensável para nós a vivência artística, mesmo que seja apenas como espectador. As Artes Plásticas estão presentes na nossa formação, desde o mercado-feira com suas cerâmicas, estamparias, objetos rústicos (principalmente uma arte folclórica) até as galerias de arte mais sofisticadas das grandes cidades. O artista brasileiro está realmente preocupado em criar. E se ele cria, a arte passa a ser nossa".

POSTAL E ABRAÇOS

De Bruxelas, recebemos um cordial abraço mediante lindo postal. O homem possuidor dos mais fantásticos "OLHOS DE BOI" (em selos naturalmente); o nosso bom amigo e profundo conhecedor de assuntos filatélicos. Heitor Sanchez, que esteve participando da exposição Internacional de Bruxelas, foi quem não-los enviou.

CORRESPONDÊNCIA

Qualquer nota, comentário, sugestão, poderá ser encaminhada a Teixeira da Rosa, Caixa Postal 304, Florianópolis, S. Catarina.

JEITO BOM DE TER FOGÃO.

É NA LOJA ULTRAGAZ

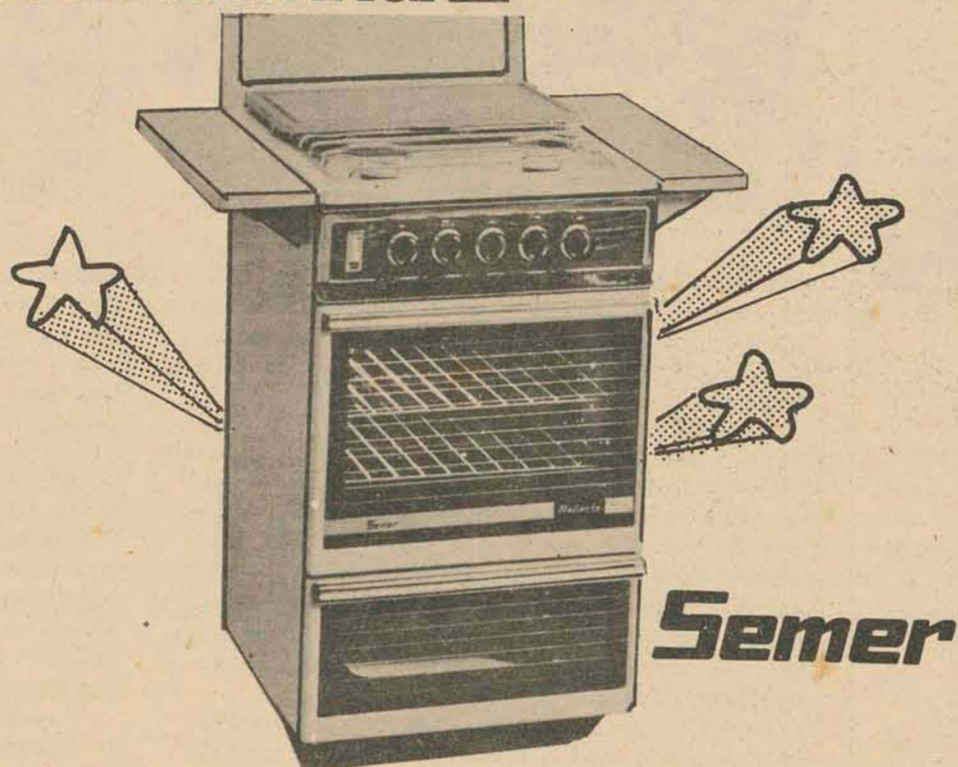

Semer

APENAS

5,00

DE ENTRADA

O SALDO A LONGO PRAZO. com instalação completa Ultragaz

ENTRE NA FESTA DE INAUGURAÇÃO DA NOVA LOJA

ULTRAGAZ

Rua Conselheiro Mafra, 70 - Florianópolis



Este anúncio vai fazer um bem danado a quem é esperto e continua comprando letras de câmbio da Catarinense.

Fique em paz.
 Se você comprou letras de câmbio da Catarinense, sua poupança vai dar lucros bem gordos.
 A rentabilidade das letras de câmbio da Catarinense é crescente, certa e garantida. Garantida pelo Banco do Estado de Santa Catarina.
 Quem já comprou letras de câmbio da Catarinense com renda pré-fixada sabe direitinho quanto vai receber.
 Aliás, investir em letras de câmbio é a única maneira de saber com antecedência quanto terá de lucro.
 Outros espertos compraram letras de câmbio Catarinense de renda mensal. Isso é a mesma coisa que ter mais um salário sem fazer força. É o dinheiro bem empregado que todo mês coloca um salário extra em seu bolso.
 Use a seu favor a técnica dos espertos. Compre letras de câmbio da Catarinense. Da Catarinense.
 Ela é a maior financeira vinculada a um banco estadual. Com isso tem o dobro de aceite das demais.
 E a Catarinense é de casa. Gente que você conhece e pode confiar. Letras de câmbio da Catarinense. De renda pré-fixada ou renda mensal. Ambas farão um bem danado a sua poupança.
 Fique em paz.

CIA CATARINENSE
 DE CRÉDITO, FINANCIAMENTO E INVESTIMENTOS
 GRUPO FINANCEIRO BESC

Seja esperto. Entre em qualquer uma das 41 agências da Besc e descubra que o sol nasceu pra todos. Mas a sombra para os vivos.

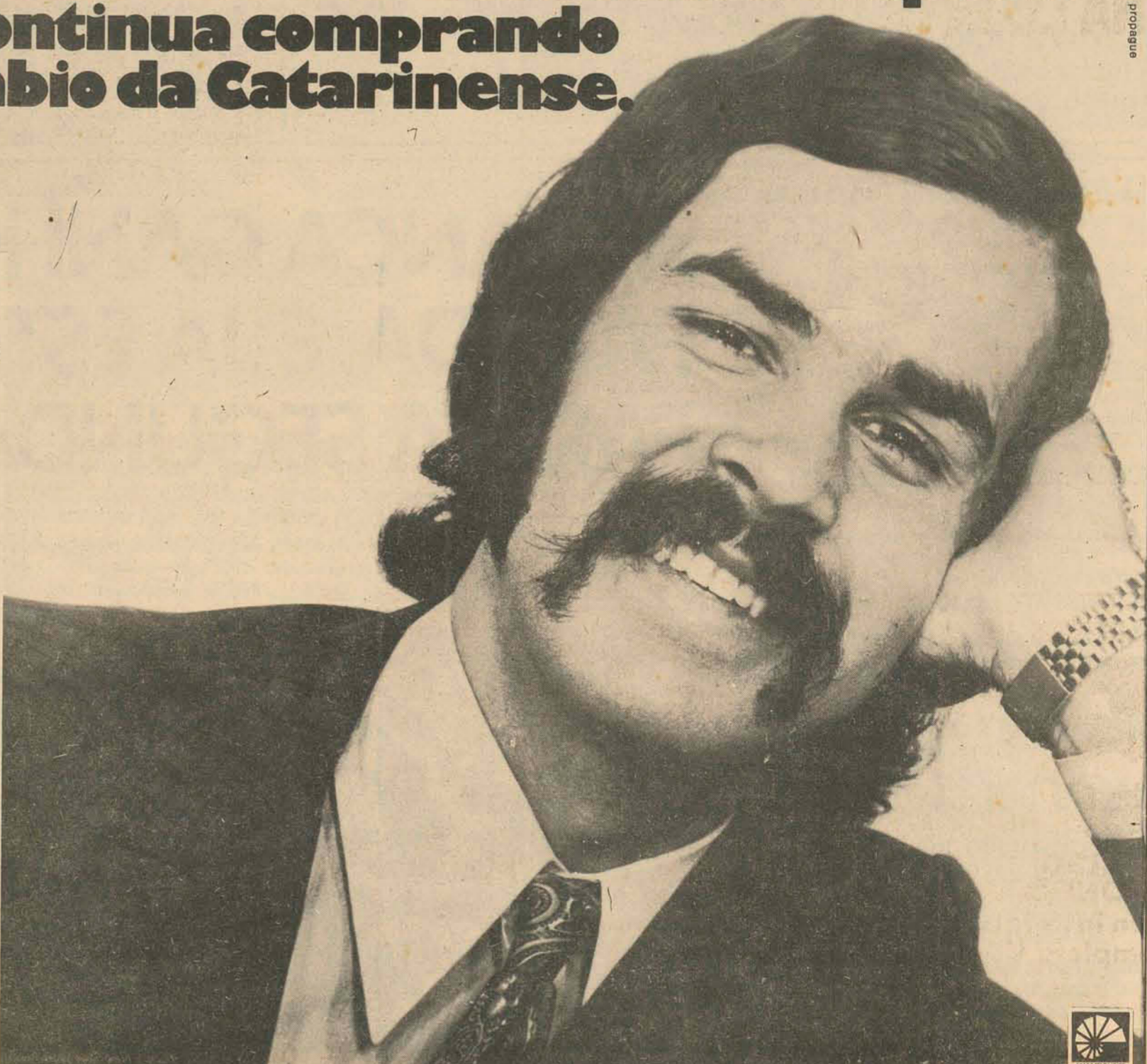

COMÉRCIO E INDÚSTRIA

Stein

GERMANO STEIN S.A.
 RUA JERÔNIMO COELHO, 1
 FONE 3451

- Completo estoque de pneus Firestone
- Maiores facilidades de pagamento

Firestone

Aconteceu...sim

Dia 3 de Agosto foi o "Dia do Papai" - Parabéns, pois, a "eles", ou melhor: congratulações! Também é o meu dia. Quando a gente chega a classe dos bisavós, não se lembra que também é pai, lógico!.

Conversa entre dois pais após o seu "dia": O primeiro: "Este ano o dia do pai me ficou muito caro." "Porque?", pergunta o outro, "o teu pai é muito exigente?" "Não, não tenho mais pai, mas tenho muitos filhos!" "É", o pai é mesmo o campeão!.

A pequena história que se segue é destinada ao coração de todos os pais; ela é própria para o dia de hoje. Na vida agitada de preocupações e trabalho que vivemos nesta época perturbada, quantos não se esquecem que os filhos necessitam de mais atenção para se sentirem contentes e felizes? Quantos não se esquecem que não é só de pão que vive o homem? A historiazinha daremos o nome: "Tens tempo para o teu filho? e é o que se segue: Um pai lava o seu auto na garagem. Com cuidado e capricho. O filhinho o observa e pergunta: "Tens muito trabalho limpando o carro, não é pai? Porque não mandas outra pessoa fazer este serviço?" "Sim, responde o pai, "tens razão, mas o automóvel representa para mim um emprego de capital muito grande. Por isso vale a pena gastar tempo e trabalho." Por algum tempo reina silêncio na garagem. Depois uma vozinha triste e tímida interrompe o silêncio. "Eu não sou nenhum emprego de capital, não é pai?" Assustado o pai

por
Walter
Lange

olha o garoto e pergunta: "Porque meu filho?" "Porque nunca tens tempo para mim." Desta vez o pai termina rapidamente a limpeza do carro. Também deixa os papeis na pasta do escritório, sem vê-los. Mas, em compensação, brinca todas as noites com o seu filho que se sente contente e feliz. Pela primeira vez o filho sente que tem mais valor do que o automóvel, a pasta de trabalho e o dinheiro! E o pai, por sua vez, também descobre o que, de tudo o que possui e lhe foi confiado.....tem mais valor.

Frederico, o Grande, Rei da Prússia, foi "grande" até na morte. Estava moribundo, cercado dos seus familiares, quando se produziu uma reação favorável que fez com que se esperasse uma cura. Ao lado dos médicos se encontra o seu filho, herdeiro do trono. Voltando-se para este, disse o monarca: "Perdoe-me, querido, se te faço esperar tanto!".

O melhor meio de começar bem o dia é, ao acordar, pensar na possibilidade de oferecer uma alegria a uma pessoa, pelo menos, durante o dia.***

Dois turistas entraram em um restaurante chinês em Londres, olharam o menu e pediram "Tschin Lu". O garçon olhou o cardápio e respondeu encabulado: Este não lhes posso trazer "frito" porque é o dono da casa.

Um mendigo cai desmaiado perto da entrada de "pronto-socorro" e é levado ao ambulatório, onde um jovem médico o examina, depois de algum traba-

lho, o faz voltar a si. Quando o vê em estado de compreender, diz-lhe: O senhor não tem nada. Foi um distúrbio passageiro. Vou lhe receitar uns comprimidos. Tome dois antes de cada refeição. "Muito obrigado, doutor. Mas onde vou tomar...?" "Tomar o que? Os comprimidos?" O mendigo: "Não, doutor, as refeições? ..."

Manias de grandes homens: ALFIERT não podia escutar o barulho da fechadura de sua casa. Logo pensava que o queriam prender. - GOETHE criava em casa uma cobra domesticada, mas tinha grande aversão pelos cães. - ESPINOZA tinha como seu maior divertimento apreciar uma luta de aranhas, perdia horas para contemplá-las. - A Rainha ISABEL, da Inglaterra, tinha a mania de vestidos novos. Quando morreu deixou mais de três mil vestidos diferentes. - DONIZETTI, o grande compositor italiano, tinha a mania de tomar café quando iniciava alguma composição. Trancava-se no seu gabinete de trabalho com uma meia dúzia de cafeteiras, esvaziando uma a uma, enquanto trabalhava, por isso ficou amarelo, de lábios, escuros e com uma moléstia nervosa que se degenerou em paralisia e o levou ao túmulo.

O escritor inglês Walter Scott, quando alguém lhe pedia emprestado um livro, costumava mandar junto um bilhete com os seguintes dizeres: "Peço devolver. Tenho notado que muitos dos meus amigos são mais matemáticos, mas quase todos são excelentes "guarda-livros".

TRIBUNAL DE JUSTIÇA DIRETORIA DE DOCUMENTAÇÃO E PUBLICAÇÕES RESENHA DE JULGAMENTOS

A Segunda Camara Civil do Tribunal de Justiça de Santa Catarina, em sessão ordinária de sexta-feira, 04.08.1972, julgou os seguintes processos:

1) Agravo de Instrumento no. 523 de Mafra, agrte. Engenharia do Pavimento Ltda. e agrdos. Victor Voos e S/m.
Relator: Des. ARISTEU SCHIEFLER.
Decisão: Por votação unânime, converter o julgamento em diligência. Custas a final.
Acórdão assinado na sessão.

2) Agravo de Petição no. 2.343 de Orleans, agrte. o INPS e agrdo. Santos Sérgio.
Relator: Des. CERQUEIRA CINTRA.
Decisão: Por votação unânime, conhecer do recurso e prover-lhe em parte. Custas na forma da lei.
Acórdão assinado na sessão.

3) Agravo de Petição no. 2.673 de Orleans, agrtes. o dr. Juiz de Direito, "ex-officio" e agrdo. Pedro Teixeira Machado.
Relator: Des. CERQUEIRA CINTRA.
Decisão: Por votação unânime, converter o julgamento em diligência. Custas a final.
Acórdão assinado na sessão.

4) Apelação de Desquite no. 3.613 de Indaial, apte. o dr. Juiz de Direito, "ex-officio" e apdos. Francisco de Barba e Francisca de Barba.
Relator: Des. CERQUEIRA CINTRA.
Decisão: Por votação unânime, conhecer do termo de retratação de fls. 28 e determinar o arquivamento do processo, na Primeira Instância. Custas pelos apelados.
Acórdão assinado na sessão.

5) Apelação de Desquite no. 3.820 de Lages, apte. o dr. Juiz de Direito da 2a. Vara, "ex-officio," e apdos. Alair Pereira dos Santos e Maria do Carmo Rodrigues dos Santos.
Relator: Des. CERQUEIRA CINTRA.
Decisão: Por votação unânime, conhecer do recurso e negar-lhe provimento. Custas pelos apelados.
Acórdão assinado na sessão.

6) Apelação de Desquite no. 3.832 de Criciúma, apte. o dr. Juiz de Direito da 2a. Vara, "ex-officio," e apdos. Hercílio Amboni e Dilia Amboni.
Relator: Des. CERQUEIRA CINTRA.
Decisão: Por votação unânime, converter o julgamento em diligência. Custas a final.
Acórdão assinado na sessão.

7) Apelação de Desquite no. 3.809 de Joinville, apte. o dr. Juiz de Direito da 2a. Vara, "ex-officio," e apdos. Carlos Einar Mendonça de Lima e Sara Maria Isabel Gomes de Lima.
Relator: Des. ARISTEU SCHIEFLER.
Decisão: Por votação unânime, conhecer do recurso e negar-lhe provimento. Custas pelos apelados.

8) Apelação de Desquite no. 3.814 de São José, apte. o dr. Juiz de Direito, "ex-officio," e apdos. Osvaldo Cândido de Andrade e Lenir Cezar de Andrade.
Relator: Des. ARISTEU SCHIEFLER.
Decisão: Por votação unânime, conhecer do recurso e negar-lhe provimento. Custas pelos apelados.

9) Apelação de Desquite no. 3.818 de Sombrio, apte. o dr. Juiz de Direito, "ex-officio," e apdos. Gervásio Pereira Gomes e Iraci Maria Clezar Gomes.
Relator: Des. ARISTEU SCHIEFLER.

Decisão: Por votação unânime, converter o julgamento em diligência. Custas a final.

10) Apelação de desquite no. 3.807, de Lages, apte. Dr. Juiz de Direito da 1a. Vara Cível, "ex-officio" e apdos. André Vanni e Josépha Vanni.
Relator: Des. WALDIR TAULOIS.
Decisão: Por votação unânime, conhecer do recurso e negar-lhe provimento. Custas pelos apelados.
Acórdão assinado na sessão.

11) Apelação cível no. 8.270, de São Joaquim, apte. Anibal Nezi e apdo. Manoel Ricardo Domeciano.
Relator: Des. CERQUEIRA CINTRA.
Decisão: Por votação unânime, conhecer da apelação e dar-lhe provimento para anular a sentença e o processo a partir de fls. 55 inclusive. Custas na forma da lei.
Acórdão assinado na sessão.

12) Apelação cível no. 8.573, de Curitiba, apte. Transportadora Schlatter Ltda. e apdo. Armando Tortatto.
Relator: Des. CERQUEIRA CINTRA.
Decisão: Por votação unânime, conhecer da apelação e negar-lhe provimento para confirmar a sentença por sua conclusão.
Custas pela apelante.

13) Apelação cível no. 8.576, de São Joaquim, apte. Rozendo Camargo de Souza e apdo. Olavo Francisco Vieira.
Relator: Des. CERQUEIRA CINTRA.
Decisão: Por votação unânime, conhecer da apelação e negar-lhe provimento. Custas pelo apelante.
Acórdão assinado na sessão.

14) Apelação cível no. 8.168, de Urussanga, apte. o Representante do Ministério Público e apda. Comissão Administrativa do Hospital N. Senhora da Conceição.
Relator: Des. ARISTEU SCHIEFLER.
Decisão: Por votação unânime, declarar nulidade de todos os atos processuais a partir da apelação interposta e mandar que os autos voltem à comarca para que seja intimado quem de direito. Custas na forma da lei.

15) Apelação cível no. 8.477, de Biguaçu, apte. Houston Marshall Flournoy e apda. a Justiça Pública.
Relator: Des. ARISTEU SCHIEFLER.
Decisão: Por votação unânime, conhecer do recurso e negar-lhe provimento para confirmar a sentença por sua conclusão. Custas pelo apelante.

16) Apelação cível no. 8.558, de Concórdia, apte. Antônio Oliveira e apdo. Dario Dalla Costa.
Relator: Des. ARISTEU SCHIEFLER.
Decisão: Por votação unânime, conhecer do recurso e negar-lhe provimento. Custas pelo apelante.

17) Apelação cível no. 8.406, de Joinville, apte. Fundo Mútuo Cooperativo Soabra de Veículos e apdo. Edgar Kruger.
Relator: Des. WALDIR TAULOIS.
Decisão: Por votação unânime, conhecer do recurso e negar-lhe provimento. Custas pelo apelante.
Acórdão assinado na sessão.

18) Apelação cível no. 8.470, de Lages, apte. Marcos Bazzo e apdo. Fiorindo João Zamboni.
Relator: Des. WALDIR TAULOIS.
Decisão: Por votação unânime, conhecer do recurso e negar-lhe provimento para confirmar a sentença. Custas na forma da lei.
Acórdão assinado na sessão.

NILTON JOÃO MACHADO
CHEFE DA SEÇÃO DE JURISPRUDÊNCIA E DOCUMENTAÇÃO, EM EXERCÍCIO.

JEITO BOM DE TER FOGÃO.

É NA LOJA ULTRAGAZ

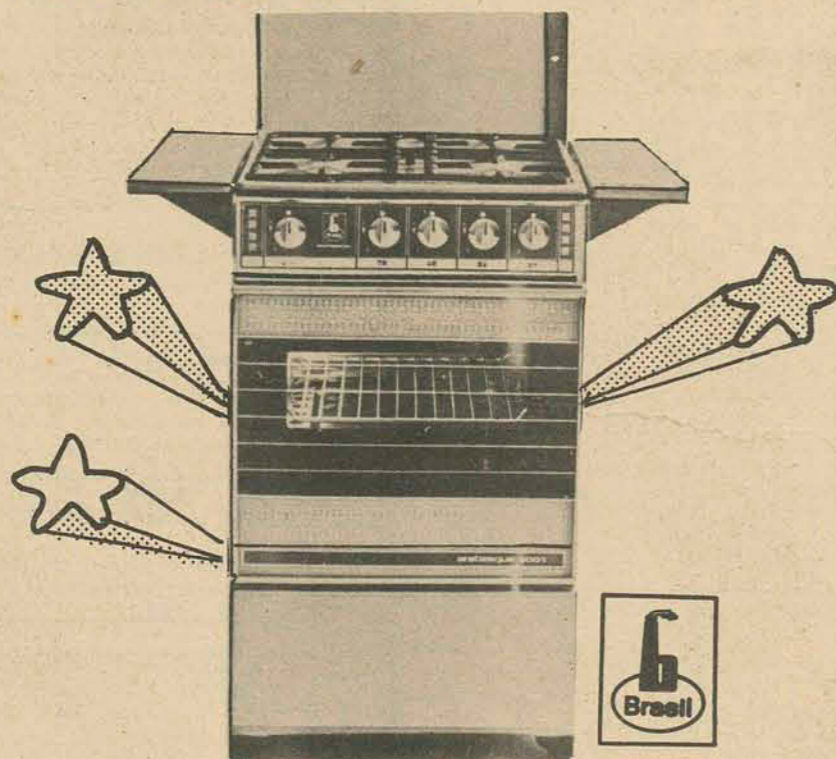

APENAS
5,00
DE ENTRADA
O SALDO A LONGO PRAZO.
com instalação completa Ultragaz

ENTRE NA FESTA DE INAUGURAÇÃO DA NOVA LOJA
ULTRAGAZ
Rua Conselheiro Mafra, 70 - Florianópolis

GRANDE COMPANHIA DE ENGENHARIA, PROCURA: ENGENHEIROS CIVIS (RECEM-FORMADOS)

Para levantamento imediato de dados técnicos, inicialmente no interior do Estado de Santa Catarina e, posteriormente, em outros Estados.
Ótima oportunidade para ingresso em quadro permanente de uma organização sólida e de antiga tradição.
Cartas com curriculum e telefone aos cuidados da portaria deste jornal, sob No. CI-345.



cemitério parque
jardim da paz

CENTRO SOCIAL "STELLA MARIS"
À ATENÇÃO DOS SENHORES COMPRADORES

Solicitamos o comparecimento dos Senhores Compradores até o dia 10 do corrente mês, em nosso Escritório de Vendas, à rua dos Ilhéus No. 22 - Edifício Jorge Daux, Loja 3, a fim de procedermos a efetivação relativa à escolha da localização dos jazigos adquiridos por V.Sas.

EMEDAUX CONTRATA CONSTRUTORA CIDADELA



Na foto aspectos da reunião realizada, ontem nos escritórios da firma EMEDAUX & CIA. LTDA., ocasião em que o Sr. Luiz Elias Daux acompanhado do Sr. Edson Carlos Teixeira e do engenheiro Ascanio Riccio, ouviam as explicações dos engenheiros Gunther Algayer e Raul Machado Filho da Sociedade Construtora Cidadela de Curitiba, sobre os próximos lançamentos de prédios com a qualidade Emedaux em Florianópolis.

BANCO REGIONAL DE DESENVOLVIMENTO DO EXTREMO SUL
Agência de Florianópolis
EDITAL DE CONVOCAÇÃO

Pelo presente Edital, ficam convocados para prestarem Exame Psicotécnico, os candidatos relacionados abaixo, que obtiveram aprovação nos seguintes Concursos:

CONCURSO PÚBLICO AGFLO-01/70 (AUXILIAR ADMINISTRATIVO)	CONCURSO PÚBLICO AGFLO-03/69 (SERVENTE)
No. Inscr. Nome	No. Inscr. Nome
266 Afonso L. Gelosa	20 José C. dos Passos
296 Antônio C. Banzato	15 Mauri Sardá
234 Péricles Knaben	13 Pedro C. Fernandes
108 César P. de Oliveira	08 Otávio da S. Martins
140 José M. Prudêncio	27 Hélio L. Corrêa
121 Margareth B. Alves	10 Jair Alves
305 Marcio Conti	26 Nilo S. Cardoso
527 Paulo R. F. Barbosa	34 Roberto Franzoni
515 João Carlos Vieira	29 Amilton A. Oliveira
020 Jonas de B. Eler	02 Mário F. de Medeiros

LOCAL DO EXAME: Rua: Felipe Schmidt, 37-8o. andar
DATA: 12 de agosto de 1972
HORÁRIO: 8:30 horas

Esclarecemos aos candidatos convocados que na ocasião deverão apresentar documento de identidade (Carteira de Identidade do IML ou Título Eleitoral), ficando claro que esse chamado não implicará no aproveitamento imediato dos candidatos considerados aptos por este Banco, que o subordinará à existência de vagas.

Florianópolis, (SC) 05 de agosto de 1972
ARY CANGUÇU DE MESQUITA
 Diretor Superintendente

AGRADECIMENTO E MISSA DE 7o. DIA

A família de **OSVALDO CLÍMACO**, agradece sensibilizada a todos que confortaram no doloroso transe por que passou e convida seus parentes e amigos para assistirem a missa de 7o. dia, a realizar-se no dia 7, segunda-feira, na Igreja do Senhor Bom Jesus dos Passos, às 19 horas.

Por mais este ato de religião e amizade agradece antecipadamente.

ATENÇÃO

A **ANDER S/A**, comunica aos senhores interessados que a partir desta data está fornecendo gelo, bem como, armazenamento de pescado congelado, além de comprar sardinha em qualquer quantidade.

ANDER S.A. - IND. E COMÉRCIO DE PESCADO.
 Br. 101 S/N - Serraria - S. José

COMPRA-SE UM TELEFONE

Endereçar propostas p/cx. postal, 378.

azulejos eliane Brancos, coloridos, decorados e relevo.

CAMPOS & BÜRIGO
 os melhores preços

Criciúma
 Av. Rui Barbosa 229 - Fone 2611

ESTADO DE SANTA CATARINA
SECRETARIA DOS TRANSPORTES E OBRAS
DEPARTAMENTO DE ESTRADAS DE RODAGEM

AVISO

O DEPARTAMENTO DE ESTRADAS DE RODAGEM DA SECRETARIA DOS TRANSPORTES E OBRAS DE SANTA CATARINA, comunica aos interessados que se acha aberta a TOMADA DE PREÇOS - EDITAL No. 20/72, para a execução das obras de calçamento a paralelepípedos na estrada SC-32 trecho Joinville - Vila Nova.

As propostas serão recebidas até às 15,00 horas do dia 24 de Agosto de 1972, no Protocolo Geral do DERSC., sito à rua Tenente Silveira - Edifício das Diretorias - 7o. andar, em Florianópolis, local em que está afixado o referido Edital, no hall de entrada, e onde serão obtidas cópias do mesmo e todos os esclarecimentos necessários.

DERSC., em Florianópolis, 3 de Agosto de 1972.
 Eng. Civil Ernani Abreu Santa Ritta
 Diretor Geral do DERSC.

MINISTÉRIO DA AGRICULTURA
COORDENAÇÃO DO COMBATE
À FEBRE AFTOSA
Concorrência Pública Internacional No. 6/72
AVISO

A Comissão de Licitações Internacionais faz público que às 9 horas do dia 15 de agosto de 1972, na sede da Coordenação do Combate à Febre Aftosa, Edifício Venâncio III, 5o. andar, BRASÍLIA-DF., serão recebidas propostas e documentação de uma Concorrência pública internacional para aquisição de máquinas e equipamentos de escritório especificados em anexo de Edital publicado às páginas Nos. 6184 e 6185 do Diário Oficial da União do dia 13 de junho de 1972.

BRASÍLIA, junho de 1972
 Joaquim Pinto de Oliveira
 Presidente da Comissão

ESTADO DE SANTA CATARINA
SECRETARIA DOS SERVIÇOS SOCIAIS
INSTITUTO DE PREVIDÊNCIA - IPESC

AVISO

O Diretor do Departamento de Administração Geral do Instituto de Previdência do Estado de Santa Catarina, de ordem do Sr. Presidente, torna público, para conhecimento dos interessados, que receberá propostas de FIRMAS habilitadas preliminarmente, nos termos do Decreto Lei no. 200, e Decreto N. GE-15 - 12 69 - 8.755, até as 17,00 horas do dia 20 de agosto do corrente ano, para aquisição de Uma Máquina Impressora Off-set elétrica 220 Vs. para impressão com papel tamanho ofício e Uma Máquina para confecção de placas (matriz) para a impressora acima, elétrica 220 Vs.

O Edital encontra-se afixado no hall de entrada do Edifício do Instituto de Previdência do Estado de Santa Catarina, onde serão prestados esclarecimentos necessários.

Florianópolis, 01 de agosto de 1972
 Juarez Fonseca de Medeiros
 Diretor de Administração

ESTADO DE SANTA CATARINA
SECRETARIA DOS TRANSPORTES E OBRAS
DEPARTAMENTO DE ESTRADAS DE RODAGEM
AVISO

O DEPARTAMENTO DE ESTRADAS DE RODAGEM DA SECRETARIA DOS TRANSPORTES E OBRAS DE SANTA CATARINA, comunica aos interessados que se acha aberta a TOMADA DE PREÇOS - EDITAL No. 19/72, para a execução das obras de calçamento a paralelepípedos na estrada Joinville - Pirabeiraba.

As propostas serão recebidas até às 15,00 horas do dia 22 de agosto de 1972, no Protocolo Geral do DERSC., sito à rua Tenente Silveira - Edifício das Diretorias - 7o. andar, Florianópolis, local em que está afixado o referido Edital, no hall de entrada, aonde serão obtidas cópias do mesmo e todos os esclarecimentos necessários.

DERSC., em Florianópolis, 3 de agosto de 1972
 Eng. Civil Ernani Abreu Santa Ritta
 Diretor Geral do DER/SC

ADMITIMOS CORRETORES

Oferecemos comissões e gratificações. Mais treinamento, excelentes condições de trabalho e possibilidades de progresso. Tratar com o Sr. Paulo Lentz na Imobiliária Estreito, à rua José Candido da Silva no. 705, no horário comercial.

CASA DE CAMPO E PRAIA

Magnífica residência toda construída em madeira tratada, canela escama, amplo living, três quartos com armários em lútid, copa-cozinha, sala de tv e banheiro.

Lavanderia e depósito, dois jardins, churrasqueira, árvores frutíferas, hortas, água abundante com abastecimento por gravidade.

Granja de 100m2 com capacidade para 1.000 aves, dotada de equipamento automático.

Local privilegiado, campo e praia, norte da Ilha 15 minutos do centro, próprio para pessoas de fino gosto ou aposentados de vida mansa.

Vende-se, troca-se, podendo entrar no negócio terreno e casa na cidade ou carro.

Informações com Gilberto, fone 4271, no horário comercial.

CASA VENDE-SE

Avenida Mauro Ramos 198 c/160 m2 em terreno de 375 m2 contendo amplo living, sala de jantar, copa em L, cozinha com azulejo ate o teto, 3 dormitórios 5m/4m, 2 banheiros completos, Garagem para 4 carros e estacionamento para mais 2. Nos fundos dependências completas para empregada, lavanderia e depósito. Tratar na mesma.

VENDE-SE

Um lote de terra em Balneário Camboriú, à rua 1950 esq. com Avenida do Estado. O preço é barbada mesmo.

Tratar com Sardá na Redação deste Jornal às 9 ou 17 horas.

APARTAMENTO ALUGA-SE

ALUGA-SE UM APARTAMENTO À RUA SILVA JARDIM No. 202, PRAINHA. TRATAR AO LADO.

ALUGA-SE RESIDÊNCIA

Aluga-se uma residência com 3 quartos, 2 salas, banheiro, dependência de empregada e garagem, sita à r. Bocaiúva, 166. Tratar pelo fone 2996 ou r. Bocaiúva, 201.

QUARTO ALUGA-SE

Aluga-se quarto em casa de família. Tratar à R. Clemente Rovere, 48.

ALUGA-SE

Um apartamento com dois quartos, situado à Rua Crispim-Mira, 43, ponto excelente da Cidade. Tratar no local.

ALUGA-SE AMPLO SALÃO

Aluga-se amplo salão, para escritório ou depósito, com 5 portas metálicas, sem cobrança de ponto comercial, à rua Conselheiro Mafra 182 (esquina com rua Padre Roma). Tratar pelo telefone 2065.

APARTAMENTOS

Alugam-se dois apartamentos, situados à rua Duarte Schutel No. 32, com sala, dois quartos, cozinha, banho e área de serviços. Tratar à rua Des. Urbano Sales no. 37, fone 2981.

VENDO TELEFONE NO ESTREITO

Tratar Rua Dorval Melquiades de Souza, Edifício Tânia Mara - Apto. 104.

VENDE-SE

BARCO À VELA SNIPE. INFORMAÇÕES TELEFONE 5294.

JOINVILLE SANTA CATARINA

PESCADOS GANCHOS S/A
INDÚSTRIA E COMÉRCIO "PEGAN"
C.G.C.(mf) No. 82.617.838
AVISO

Comunicamos aos senhores acionistas que se acham à disposição, em sua sede social, em Canto dos Ganchos, município de Gov. Celso Ramos, os documentos a que se refere o art. 99, do Decreto-Lei No. 2.627, relativos ao exercício social encerrado em 30 de junho de 1972.

CONVOCAÇÃO

Ficam convocados os senhores acionistas, para a assembléia geral ordinária, a realizar-se no endereço supracitado, às 9 (nove) horas do dia 30 de agosto do corrente ano, para deliberarem sobre o seguinte:

- Exame, discussão e votação do Balanço Geral, Demonstração da conta lucros e perdas, relatório da diretoria e parecer do conselho fiscal, relativos ao exercício findo, em 30 de junho de 1972;
- Eleição dos membros efetivos e suplentes do Conselho Fiscal e fixação de seus honorários, bem como da Diretoria;
- Outros assuntos de interesse da sociedade.

Gov. Celso Ramos, 03 de agosto de 1972.

Dr. Milton Fett DIRETOR-PRESIDENTE Murilo Rodrigues DIRETOR

CARTEIRA EXTRAVIADA

Foi perdida a Carteira Nacional de Habilitação pertencente ao sr. Alcídio Becker.

CERTIFICADO EXTRAVIADO

Foi perdido o Certificado de Propriedade do veículo marca SAAB Scania, cor Laranja, ano 1972, Motor No. 121.081, Chassis 9565, pertencente ao Sr. Rubens Alves.

CARTEIRA EXTRAVIADA

Foi extraviada a Carteira de Habilitação categoria profissional, pertencente ao Sr. José Francisco Vieira.

CERTIFICADO EXTRAVIADO

Foi perdido o Certificado de Propriedade da motoneta marca LAMBRETA, ano 1962, Placa 0273, cor amarela, motor No. L5B1X60340, pertencente ao Sr. Benigno Borba.

Joinville, 04 de agosto de 1972.

DOCUMENTO EXTRAVIADO

Declaro que extravié a 1a. via do Cadastro Geral de Contribuintes do Ministério da Fazenda de no. 86 187 895/001 da firma ARNOLDO SEIDLER, estabelecida na Estrada Geral no município de Angelina SC.

Angelina, 04 de agosto de 1972
 Arnaldo Seidler

DECLARAÇÃO

JULIO GAIDZINSKI S/A IND. e COM., tendo extraviado os documentos de seu veículo marca Aero Willys, motor no. B-9-079.850, de cor Cinza, ano de fabricação 1969, uso particular, e que o referido veículo encontrava-se em BAIXA.

DOCUMENTOS PERDIDOS

Foi perdido o Certificado de Propriedade do Veículo Marca Volkswagen, ano 1972, cor Azul Turquesa, Placas AA-3726, e a Carteira Nacional de Habilitação pertencente ao sr. José Leopoldo Schitz.

De acordo com as estatísticas, 3 pessoas morrerão neste mês em acidentes de trânsito e 60 ficarão gravemente feridas. Veja como participar da lista.

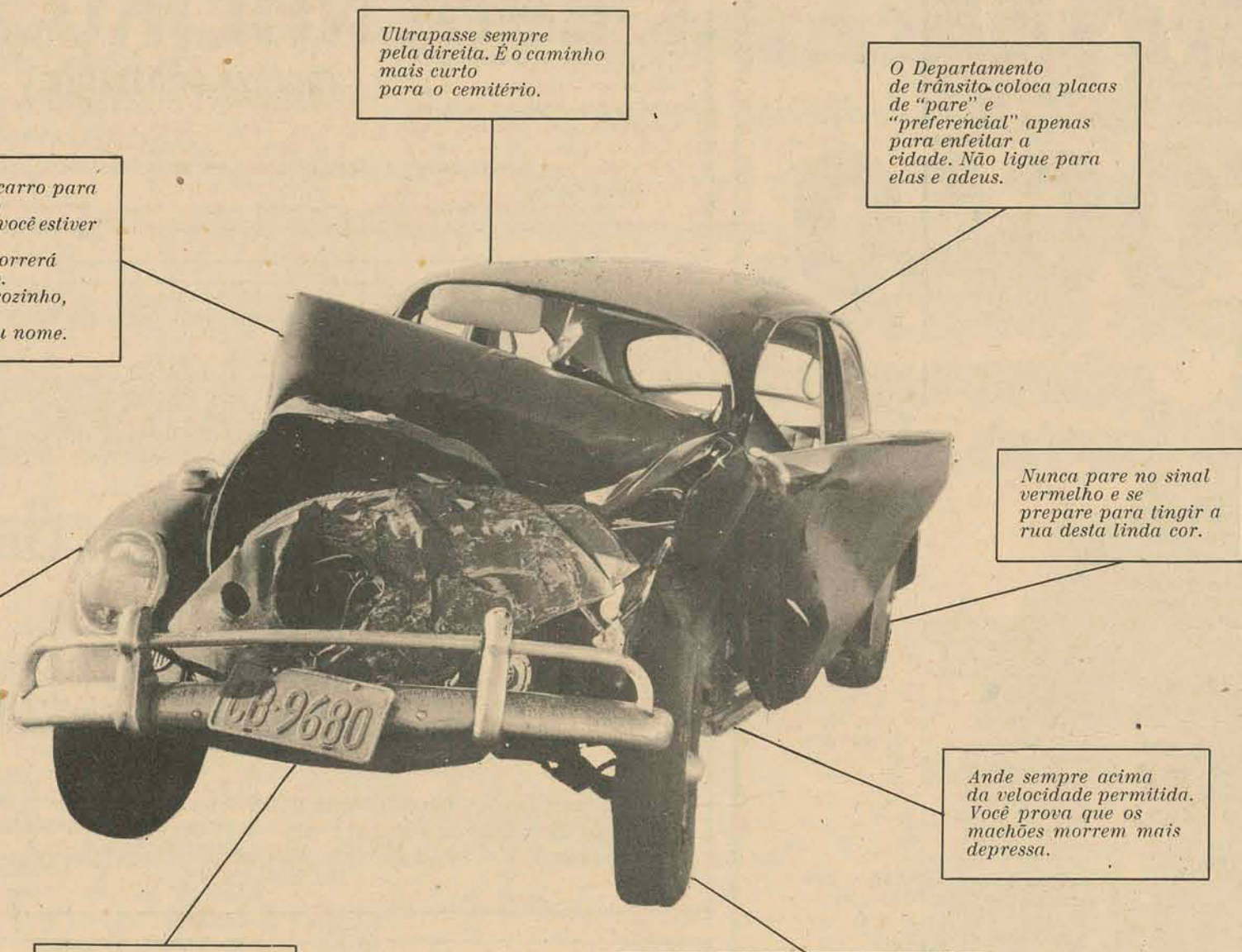

Ultrapasse sempre pela direita. É o caminho mais curto para o cemitério.

O Departamento de trânsito coloca placas de "pare" e "preferencial" apenas para enfiar a cidade. Não ligue para elas e adeus.

Entregue seu carro para motorista não habilitado. Se você estiver com ele, pelo menos morrerá acompanhado. Se ele estiver sozinho, matará alguém em seu nome.

Nunca pare no sinal vermelho e se prepare para tingir a rua desta linda cor.

Antes de dirigir beba uns golinhos. Você morrerá mais feliz.

Como pedestre, você pode atravessar as ruas sem nenhuma atenção. Quem quer se suicidar não liga para essas coisas, né?

Mês	Acidentes	Feridos	Mortos
Jan.	56	63	4
Fev.	46	50	1
Mar.	70	77	3
Abr.	63	69	4
Maio	49	42	2
Total	284	301	14

Estas são apenas algumas regras bem simples para provocar acidentes de trânsito ou desaparecer num deles. Se desejar saber mais, fale com o Detran. Você descobrirá quanta gente morreu ou se feriu gravemente usando estas normas. Talvez o sacrifício deles não tenha sido

muito inútil, até. Serviu como exemplo. Morreram por nada. Este anúncio foi feito com a intenção de pedir a você que não se mate. Sem você nós ficaremos tristes, a cidade ficará mais vazia e só nos restará lamentar. Acredite é muito bom ter você entre nós. Fique.

O Estado, a A. S. Propague e o Detran gostam de você. Vivo.

MERCADO IMOBILIÁRIO

A. GONZAGA S.A. - R. DEODORO 11 - CRICI N° 74 - FONES 3450 E 3795

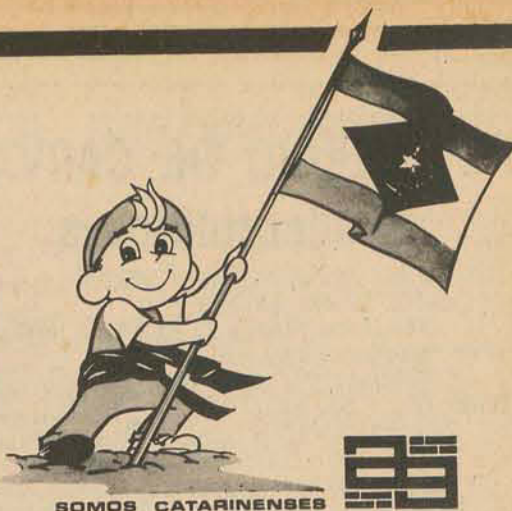

NA ILHA PARTE CENTRAL RESIDÊNCIAS

RUA CRISPIM MIRA

Casa antiga perfeitamente habitável, um anexo e mais uma de madeira em boa conservação, sobre um lindo terreno de 22,60 metros de frente e fundos e 27,60 metros lateral esquerda e 29,60 metros lateral direita, área 668,30 m². Quase esquina com Av. Mauro Ramos. Cr\$ 140.000,00 com entrada de Cr\$ 100.000,00 e saldo em 6 meses.

RUA PADRE ROMA

Confortável residência em alvenaria com 250 m², de esquina, contendo hall de entrada, amplo living, dormitório de casal, 3 dormitórios, sala de jantar, copa, cozinha, banheiro social completo, garagem para 2 carros (fechada). Em cima: terraço panorâmico, e sala de costura, sala de estudo, área para recreação, com acesso tanto interno como externo. Cr\$ 220.000,00 a combinar.



RUA ALMIRANTE LAMEGO

Residência alvenaria com 85 m², em terreno de 538 m². (sendo 21 metros de frente). Com varanda, living, 3 dormitórios, sala de jantar, cozinha, banheiro social completo e dependência p/empregada. Cr\$ 130.000,00.

RUA VISCONDE DE OURO PRETO

Boa casa de alvenaria com 3 dormitórios, amplo living, copa, cozinha, banheiro social completo com azulejos. Possui em separado um apartamento com 2 pavimentos, com 3 dormitórios e banheiro. Garagem fechada, tendo em cima mais 2 quartos e banheiro. Cr\$ 85.000,00 facilitados.

RUA HERMANN BLUMENAU

Casa de alvenaria antiga com 100 m², em terreno de 185 m² com 3 quartos, 2 salas, cozinha, banheiro social. Cr\$ 70.000,00. Aceita outra casa de menor valor como parte de pagamento.

RUA URBANO SALLES

Casa de alvenaria com 2 pavimentos, contendo no pavimento superior: 2 quartos, sala de visita, sala de jantar, cozinha, área de serviço e banheiro social. No pavimento térreo: sala, quarto, cozinha, sala de jantar e banheiro. Cr\$ 70.000,00 com entrada de Cr\$ 33.000,00 e saldo Cr\$ 1.000,00 por mês.

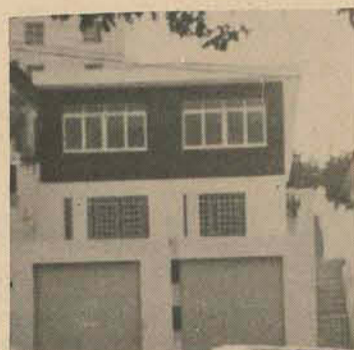

RUA TENENTE SILVEIRA

Elegante residência nova SEM HABITE-SE com 230 m², de área construída, em terreno de 500 m². (10 X 50). Contém: amplo salão de festas com lavabo, living, 4 dormitórios, banheiro social completo em cores, copa, cozinha grande, sala de jantar, dependências completas para empregada, área de serviço e 2 garagens fechadas. Escadaria lateral de acesso toda em mármore branco. Cr\$ 250.000,00.

RUA CID GONZAGA (Serviço Formiga)

Pequena e confortável residência com 2 quartos, sala, cozinha, banheiro e área de serviço. Terreno com 82 m². Cr\$ 25.000,00.

AVENIDA RIO BRANCO

Residência em alvenaria com 80 m², em terreno de 230 m², com living, 2 dormitórios, cozinha, copa, banheiro social completo em cores, dependências para empregada, depósito e abrigo para carro. Cr\$ 110.000,00 com entrada de Cr\$ 50.000,00 e saldo a combinar. Aceita-se terreno como parte de pagamento.

NO CONTINENTE RESIDÊNCIAS

RUA ARACY VAZ CALLADO

Residência em alvenaria de 2 pavimentos com 234 m², em terreno de 12,50 x 30 metros. Térreo: loja com 96 m², instalações sanitárias, garagem. Superior: living, 4 dormitórios, 2 banheiros, cozinha e área de serviço. Nos fundos uma construção também em alvenaria de 30 m² com 2 quartos e cozinha. Cr\$ 150.000,00 à vista.

RUA DR. TAVARES SOBRINHO

Casa de alvenaria com 113,50 m², em terreno de 360 m². Com living, varanda, 2 dormitórios, cozinha, garagem, área de serviço e dependência completa para empregada, banheiro social, churrasqueira. Cr\$ 70.000,00 à vista. Bela vista panorâmica.

RUA PROF BAYER FILHO

Residência em alvenaria com 2 pavimentos separados por lage de concreto com 365 m², de área construída, em terreno de 340 m². Térreo: garagem para 3 carros, 2 salas, instalação sanitária e escada de madeira. Superior: living, varanda, 3 dormitórios com armários embutidos, banheiro privativo, banheiro social completo decorado até o teto, copa, cozinha com armários embutidos, dependências completas para empregada e lavanderia. Escadas de mármore. Cr\$ 280.000,00 a combinar.



CAPOEIRAS

Casa NOVA de alvenaria SEM HABITE-SE com 83 m², em terreno de 300 m², de esquina. Com amplo living, 2 dormitórios, copa, cozinha com azulejos coloridos ladrilho vitrificado, banheiro social completo em cores, garagem. Teto lage de concreto. Toda pintada por dentro. Ao lado uma construção de alvenaria de 4,50 x 2,50 para lavanderia, dependência para empregada e depósito. PODE SER FINANCIADA PELO CAIXA, PROVÍNCIA, ETC. Cr\$ 50.000,00.

RUA HIDALGO DE ARAUJO

Casa de madeira construída em 1971 com 48 m², em terreno de 360 m², com ampla sala de visitas, sala de jantar, cozinha, 2 quartos, banheiro social em alvenaria. Toda envernizada por dentro e pintura à óleo por fora. Cr\$ 22.000,00 a combinar.

AV SALVADOR DI BERNARDI

Casa nova de alvenaria com 6,50 X 11 metros, em terreno de 360 metros quadrados (12 x 30), com sala de visitas, sala de jantar, 3 dormitórios, banheiro social completo em cores, cozinha e varanda. Cr\$ 40.000,00 à vista. Ou Cr\$ 42.000,00 com Cr\$ 20.000,00 de entrada e saldo transfere Caixa Econômica Federal.

COQUEIROS

Residência NOVA de alvenaria com 150 m², em terreno de 600 m². (12 x 50) com living, 3 dormitórios, banheiro social completo com azulejos decorados até o teto, cozinha com azulejos decorados até o teto e piso de ladrilhos vitrificados, dependência completa para empregada. Teto de lage de concreto. Cr\$ 125.000,00.



JARDIM ITAGUAÇU

Uma casa nova de alvenaria (fase final de acabamento) com 2 pavimentos, com 240 m² de área construída, em terreno de 598 m². Térreo: amplo living, lavabo social com azulejos decorados até o teto, copa-cozinha com azulejos decorados até o teto e piso de ladrilhos vitrificados, sala de jantar, dependências completas para empregada com entrada independente e garagem, 1o. pavimento: 4 dormitórios, mais dormitório de casal com banheiro privativo, banheiro social completo decorado e amplo terraço. Cr\$ 250.000,00 a combinar.

RUA TOBIAS BARRETO

Casa de alvenaria com 3 quartos, 2 salas, copa, cozinha, com azulejos e armários embutidos, banheiro completo, garagem coberta. Cr\$ 120.000,00 a combinar. Aceita terreno ou casa até Cr\$ 30.000,00 ou também carro nacional.

EDIFÍCIO PRAIA DA SAUDADE

Apartamento 2o. andar com 67,59 m², com living, 2 dormitórios, copa, cozinha, banheiro social, área de serviço e WC p/empregada. Prédio recém-construído. Cr\$ 46.400,00 a combinar.

RUA PASCHOAL SIMONE

Residência em alvenaria com 143,35 m², em terreno de 368,25 m², com amplo varandão, sala de estar, sala de jantar, 3 dormitórios, vestíbulo, cozinha com azulejos, banheiro social completo com azulejos, garagem, dependência para empregada, área de serviço, dispensa, churrasqueira e depósito. Cr\$ 65.000,00 à vista.

APARTAMENTOS

SOLAR DONA EMMA

Apartamento com living, 3 dormitórios, copa, cozinha, banheiro social, área de serviço, dependência para empregada e garagem. Cr\$ 100.000,00 com entrada de Cr\$ 70.000,00 e saldo em 5 meses.

EDIFÍCIO DANIELA

Apartamento com 118 m², com living, 3 dormitórios, sendo 2 com armários embutidos, banheiro social completo com azulejos coloridos, copa, cozinha, área de serviço e garagem. Cr\$ 115.000,00 com 50% de entrada e saldo a combinar. Interessa apto. de 3 quartos no Rio de Janeiro.

EDIFÍCIO CARLOS TAULOIS

Apartamento em construção com 50,73 m², com living, jardim de inverno, quarto, banheiro social e cozinha. Cr\$ 45.188,00 com entrada de Cr\$ 21.000,00, sendo Cr\$ 10.000,00 no ato e 11 X Cr\$ 1.000,00. Saldo financeiro do AG.

EDIFÍCIO ARTHUR

Duas kitnetes com área total de 88,2688 m², com living, 2 quartos, cozinha, banheiro social, área de serviço e dependência para empregada. Cr\$ 65.000,00 à vista com garagem. Ou Cr\$ 30.000,00 de entrada e 20 X Cr\$ 2.000,00. Vende também isolado qualquer uma das duas.

EDIFÍCIO ANITA GARIBALDI

Apartamento em construção no 11o. andar com living, 2 dormitórios, cozinha e banheiro social. Área de 81,06 m². Cr\$ 75.000,00 com entrada de Cr\$ 40.000,00 e saldo modalidade AG.

EDIFÍCIO SÃO FRANCISCO

Apartamento com living, 2 quartos, cozinha, banheiro. Armários embutidos no quarto do casal e armário de fôrmica na cozinha. Área de 60 m². Cr\$ 33.500,00 com entrada de Cr\$ 15.000,00 e saldo transfere BNH à Cr\$ 500,00 por mês.

LOJAS

EDIFÍCIO APLUB

Sala comercial com 50 m². Cr\$ 40.000,00. Aceita contra-proposta. Urgente.

EDIFÍCIO JORGE DAUX

Sala comercial com 20 m². Cr\$ 25.000,00 à vista. CENTRO EXECUTIVO MIGUEL DAUX

SALA COMERCIAL 50. ANDAR COM ÁREA DE 43,53 M². Cr\$ 35.000,00 À VISTA OU Cr\$ 40.000,00 COM 50% DE ENTRADA E SALDO A CURTO PRAZO. PRONTA ENTREGA.

CENTRO EXECUTIVO MIGUEL DAUX

Sala comercial 4o. andar com 42,30 m². Cr\$ 33.000,00 com entrada de Cr\$ 15.000,00 e saldo 18 X Cr\$ 1.000,00.

CENTRO EXECUTIVO MIGUEL DAUX

Sala comercial para consultório/escritório com 49 m² Cr\$ 35.000,00 com Cr\$ 20.000,00 de entrada e saldo 15 X Cr\$ 1.000,00.

CENTRO EXECUTIVO MIGUEL DAUX

Sala comercial com 64 m² - 2o. andar. Com telefone. Cr\$ 57.000,00 à vista.

CENTRO EXECUTIVO MIGUEL DAUX

Sala comercial com 64 m² - 2o. andar. Com telefone. Cr\$ 57.000,00 à vista.

CENTRO EXECUTIVO MIGUEL DAUX

Sala comercial com 64 m² - 2o. andar. Com telefone. Cr\$ 57.000,00 à vista.

CENTRO EXECUTIVO MIGUEL DAUX

Sala comercial com 64 m² - 2o. andar. Com telefone. Cr\$ 57.000,00 à vista.

CENTRO EXECUTIVO MIGUEL DAUX

Sala comercial com 64 m² - 2o. andar. Com telefone. Cr\$ 57.000,00 à vista.

CENTRO EXECUTIVO MIGUEL DAUX

Sala comercial com 64 m² - 2o. andar. Com telefone. Cr\$ 57.000,00 à vista.

CENTRO EXECUTIVO MIGUEL DAUX

Sala comercial com 64 m² - 2o. andar. Com telefone. Cr\$ 57.000,00 à vista.

CENTRO EXECUTIVO MIGUEL DAUX

Sala comercial com 64 m² - 2o. andar. Com telefone. Cr\$ 57.000,00 à vista.

CENTRO EXECUTIVO MIGUEL DAUX

Sala comercial com 64 m² - 2o. andar. Com telefone. Cr\$ 57.000,00 à vista.

CENTRO EXECUTIVO MIGUEL DAUX

Sala comercial com 64 m² - 2o. andar. Com telefone. Cr\$ 57.000,00 à vista.

CENTRO EXECUTIVO MIGUEL DAUX

Sala comercial com 64 m² - 2o. andar. Com telefone. Cr\$ 57.000,00 à vista.

CENTRO EXECUTIVO MIGUEL DAUX

Sala comercial com 64 m² - 2o. andar. Com telefone. Cr\$ 57.000,00 à vista.

CENTRO EXECUTIVO MIGUEL DAUX

Sala comercial com 64 m² - 2o. andar. Com telefone. Cr\$ 57.000,00 à vista.

TERRENOS

TRAVESSA STODIECK

Terreno com 11 metros de frente por 52,50 metros de profundidade, área de 577,50 m². Cr\$ 70.000,00 à vista. Outras propostas a combinar.

AVENIDA OTHON GAMA D'ÊÇA

Terreno com 38 metros de frente para Av. Othon G. D'Êça por 20,80 metros frente para Rua Armínio Tavares. Laterais com 46,40 metros e linha de fundos com 30,85 metros. Área total de 1.325,32 m². Cr\$ 500.000,00 à vista.

RUA ALMIRANTE ALVIM

Terreno com 13 metros de frente p46 metros de profundidade, área de 598 m². Cr\$ 100.000,00 com entrada de Cr\$ 50.000,00 e saldo a combinar.

STODIECK

Terreno de esquina, plano, com 20,65 metros de frente por 25 metros de profundidade, área 516,25 m². Cr\$ 85.000,00 à vista.

CHÁCARA DE ESPANHA

Terreno com 12 metros de frente por 27 metros de profundidade, área 324 m². Cr\$ 90.000,00.

BAIRROS RESIDÊNCIAS

TRAVESSA 105 - TRINDADE

Casa mista sendo parte de madeira em parede dupla, construída em 1971, sobre terreno de 13 X 20 metros. Com sala de visitas, 2 quartos, cozinha, banheiro e quarto para empregada. Habite-se de 8 meses. Excelente localização. Cr\$ 27.000,00. Aceita terreno em Balneário Camboriú como parte de pagamento.

RUA GERÔNIMO JOSÉ DIAS

Casa mista com 2 pavimentos. Em cima: 3 quartos, 2 salas, cozinha e banheiro. Em baixo: 1 quarto, sala, cozinha, banheiro. Terreno com 17 metros de frente por 21 metros de profundidade (até o mar). Cr\$ 17.000,00 com entrada de Cr\$ 10.000,00 e saldo 14 X Cr\$ 500,00.

RUA CÔNEGO BERNARDO

Um prédio de alvenaria novo com 270 m², em terreno de 15 X 27 metros, área de 405 m². Pé direito com 6 metros de altura. Funcionava o cinema. Especial para depósito. Cr\$ 90.000,00 à vista.

RUA JULIA DA COSTA

Casa de alvenaria geminada com 56 m², em terreno de 10 X 23 metros. Com sala, 2 quartos, cozinha, banheiro social e área de serviço. Cr\$ 15.000,00 à vista ou Cr\$ 10.000,00 de entrada e 10 X Cr\$ 1.000,00.

RUA GERÔNIMO JOSÉ DIAS

Casa de madeira com 47,50 m², em terreno de 8 X 20 metros frente para o asfalto. Sala de visitas, sala de jantar, 1 quarto grande, cozinha e banheiro (em alvenaria). Porão aproveitável para lavanderia e depósito. Cr\$ 10.000,00 à vista.

TRINDADE

Terreno com 10 X 23 metros, área 218,50 m², na Carvoeira - 1a. rua à direita depois da venda de Nicolau Costa. Cr\$ 4.000,00 à vista.

CARIANOS

Um terreno com 23 metros de frente por 700 metros de profundidade, frente para estrada do aeroporto. Cr\$ 5.000,00 à vista.

TERRENOS

ITACOROBÍ - LAGOA

Pequeno sítio com 58 metros de frente para Estrada Geral Itacorobi - Lagoa da Conceição por 340 metros de profundidade. Possui 4 casas boas sendo 2 de madeira. Cr\$ 50.000,00 a combinar.

CÓRREGO GRANDE

Uma granja com área de 65.000 m² localizada à 900 metros da Universidade, com 2 casas de alvenaria e instalações completas. Cr\$ 150.000,00 a combinar.

TERRENOS

RUA LEOBERTO LEAL

Terreno com 14,70 x 30 metros, área 441 m². Cr\$ 15.000,00 com entrada de Cr\$ 10.000,00 e saldo 5 x Cr\$ 1.000,00.

RUA ABEL CAPELLA

Terreno com 25 metros de frente por 30 metros de profundidade área de 750 m². Rua calçada, com iluminação, à 400 metros da geral de coqueiros. Cr\$ 42.000,00 com entrada de Cr\$ 20.000,00 e saldo Cr\$ 1.000,00 por mês. À vista Cr\$ 40.000,00. Pode ser desmembrado em 2 lotes de 12,50 x 30 metros. Também vende um só.

RUA CORONEL AMÉRICO

Terreno com 30 metros de frente por 30 metros de profundidade, área 900 m². Cr\$ 15.000,00.

JARDIM ATLÂNTICO

Lote no. 143 - quadra 10 com 15 metros de frente por 25,90 metros de profundidade. Cr\$ 16.000,00 à vista. Troca por Volks 1.330 zero.

FÁTIMA

Terreno com 12,50 x 30 metros, área 375 m². Cr\$ 15.000,00.

RUA OLEGÁRIO DA SILVA RAMOS

Terreno com 20 x 25 metros, área 500 m², de esquina Cr\$ 10.000,00 à vista.

BOM ABRIGO

Terreno frente para a praia com 14 metros de frente por 30 metros de profundidade. Cr\$ 25.000,00 com entrada de Cr\$ 15.000,00.

RUA ANTONOR DE MORAIS

Terreno com 12 x 25 metros, área 300 m². Cr\$ 2.000,00.

RUA CAPITÃO EUCLIDES DE CASTRO

Terreno com 11,50 x 33,80 metros, área 366,85 m². Aclive forte Cr\$ 7.500,00 à vista.

RUA CAMILO'S DE SOUZA

Terreno com 12 x 24 metros, área 288 m². Cr\$ 6.000,00.

ENGENHO DA SAUDADE

Uma granja à 3 km da BR-101 (Mun. Biguaçu) com 16 hectares, sendo 78.000 m², pastagens e o restante pomar, culturas de milho, etc. Instalação completa de suinocultura, com máquinas de fazer ração a motor diesel, etc. Casa de moradia em bom estado de conservação. Cr\$ 80.000,00 com parte financiada pelo BRDE.

CAMBORIÚ

Apartamento no Edifício Recreio à 200 metros da praia, tipo duplex, com sala de visitas, sala de jantar, cozinha, terraço, 2 dormitórios, banheiro social, área de serviço. Armários embutidos, todo mobiliado, inclusive geladeira, aquecedor, etc. Cr\$ 35.000,00 facilitados.

Apartamento no Edifício Atlântico - bem no centro com sala, cozinha, quarto de casal, quarto de solteiro, banheiro social completo decorado, com aquecimento a gás Junkers, e área de serviço. Todo mobiliado. Cr\$ 35.000,00 de preferência à vista.

RUA MARIO MOURA

Casa nova de madeira sem habite-se com 81m², em terreno de 12 x 25 metros. Com sala de estar, copa, cozinha, 3 quartos, banheiro social completo com azulejos coloridos, varandão com pia. Água encanada, luz, churrasqueira, abrigo para carro. Mobiliada. Cr\$ 25.000,00 com entrada de Cr\$ 10.000,00 e saldo a combinar.

TERRENO COM 14 X 30 METROS ÁREA 420 M². Loteamento Da Nova.

Cr\$ 6.000,00 à vista, ou 0 x Cr\$ 500,00.

TERRENO COM 12 X 24,15 METROS, ÁREA 289,80 M². À 200 METROS DA PRAIA.

Cr\$ 10.000,00 à vista ou 24 x Cr\$ 600,00.

BALNEÁRIOS

PONTE DE BAIXO - SÃO JOSÉ

Propriedade constituída de um terreno com 29.092,25 m², sendo 183 metros de frente para estrada da Ponte de Baixo (calçada) por 108,50 metros fundos ao mar com praia particular. Possui boa casa de alvenaria, com playground, ajardinado, garage, pomar formado, garagem para barcos, etc. Cr\$ 100.000,00 facilitados.

SÃO MIGUEL - BR-101

Churrascaria nova de madeira com piso cimentado com 184 m² em terreno de 14 x 660 metros, área 9.250m². Possui salão grande todo mobiliado com mesas e cadeiras, reservatório, balcão frigorífico, etc. Luz e água. Cr\$ 30.000,00 com entrada de Cr\$ 10.000,00 e saldo pela Caixa Econômica.

CAUPE

Terreno frente para estrada geral com 26 metros e fundos vai até o morro. Cr\$ 25.000,00 com entrada de Cr\$ 15.000,00 e saldo 20 x Cr\$ 500,00.

CANASVIEIRAS

Apartamento no Edifício Beira Mar com 1 quarto dividido em dois com armário de imbuia, living, cozinha, banheiro social e área de serviço. Cr\$ 21.000,00 à vista.

JURERE

DR. SERGIO DE CARVALHO

Endocrinologia

Curso de especialização pela Pontifícia Universidade Católica do Rio de Janeiro.
Residência Médica (2 anos) no Instituto Estadual de Diabetes e Endocrinologia - GB.
OBESIDADE - MAGREZA - DIABETES
TIREÓIDE - ESTERILIDADE E INFERTILIDADE
CRESCIMENTO E DESENVOLVIMENTO (Baixa Estatura)
Consultório: Rua Jerônimo Coelho, 359 - sala 36 - Ed. da Associação Catarinense de Medicina - Fone 4304 - Diariamente a partir das 12,30 horas.

DRA. LÉA S. DA NOVA

Ginecologia e Obstetrícia
Atende diariamente no consultório edifício Associação de Medicina, rua Jerônimo Coelho, 325 - 5o. andar - sala 54, das 15 às 18 horas.

DRA. MOEMA DESJARDINS

CRM-SC 820 CPF 029727219

DOENÇAS DE SENHORAS

Com Residência em Ginecologia e Obstetrícia na Santa Casa de Porto Alegre, Estágio no Hospital dos Servidores Públicos «Ernesto Dornelles» do Rio Grande do Sul. Cursos de Especialização na Maternidade Escola do Rio de Janeiro.

Consultas diariamente das 15 às 18 horas no Centro Executivo Miguel Daux, Rua Anita Garibaldi esquina Saldanha Marinho, 1º andar - Conjunto 104 - fone 36-83 - Florianópolis - SC.

DR. ANTONIO SANTAELLA

Professor de Psiquiatria da Faculdade de Medicina
Problemática Psíquica Neuroses
DOENÇAS MENTAIS

Consultório: Ed. Associação Catarinense de Medicina
Sala 12 - Fone 22-08 - Rua Jerônimo Coelho, 358 - Florianópolis -

Dr. Carlos Alberto Barbosa Pinto

CRM - 583.SC - CPF 00264209

Ex-Estagiário Maternidade Escola Laranjeiras
Clínica de Senhoras - Pré-Natal - Preparação - Psico
Profílica Para Maternidade - Citologia
Consultas das 16 às 20 horas - Diariamente.
Consultório - Ed. APLUB - sala 76 - 7o. andar.

DR. RODRIGO D'EÇA NEVES

CIRURGIÃO PLÁSTICO

Curso de especialização de dois anos no Hospital das Clínicas de São Paulo.
Tratamento Estético das Mamas - Abdomem - Rugas - Nariz - Cicatrizes - Transplante de Cabelo.
Atende no Hospital Governador Celso Ramos às terças e quintas, após às 15 horas.

DR. ROBERTO MOREIRA AMORIM

DOENÇAS DA PELE

Das Unhas - Do Couro Cabeludo - Micose - Alergia
- Tratamento da Acne Pele Pelo Novo Carbônico "Poeling"
DEPILAÇÃO

Ex-Estagiário do Hospital das Clínicas da Universidade de São Paulo.
CONSULTAS: Diariamente, à partir das 15 horas
CONSULTÓRIO: R. Jerônimo Coelho, 325 - Edifício Juheta - 2o. andar - sala 205 - Fone 4438.

DR. HENRIQUE JOSÉ FONTES

CLÍNICA E CIRURGIA DE OLHOS

Curso de especialização no Hospital São Geraldo, Serviço do Prof. Hilton Rocha - Belo Horizonte - M.G.
Curso de especialização no Instituto Penido Burnier - Campinas - S.P.
Consultório: Hospital de Caridade - Fone 2036 e 2037
Atende diariamente com hora marcada de 2a. à 6a. feira das 15 às 19hs e aos sábados das 9 às 11hs.
FLORIANÓPOLIS SANTA CATARINA

DR. EDMO BARBOSA SANTOS

Cirurgião Dentista

Horário: de 2a. à 6a. feira das 14 às 19 horas.
Rua Deodoro, 18 - Edifício Soraiá 13.

DR. CLOVIS PRUDÊNCIO

CIRURGIÃO DENTISTA
CRO/SC - 315

Ortodontia (Correção de Dentes)

Clínica Geral

HORÁRIO

das 8 às 12 e das 14 às 19 horas
Galeria Comasa - 9o. andar - conj. 904
Florianópolis.

DR. RAUL F. KLEIN

CIRURGIÃO DENTISTA

Horário das 14 às 20 hs.

Rua Anita Garibaldi
Edifício Executivo Miguel Daux
3o. Andar - sala 306

" A VOZ DA PROFECIA "

OUÇA ESTA VOZ QUE ORIENTA E DÁ CERTEZA

FPOLIS. - Rádio Santa Catarina
Sábados às 19,30 horas.
BLUMENAU - Rádio Clube de Blumenau Ltda.
Domingos às 13,00 horas.
CAÇADOR - Rádio Difusora Caçanjurê
Domingos às 8,30 horas.
CRICIUMA - Rádio Eldorado
Sábados às 18,45 horas.
HERVAL D'OESTE - Rádio Herval d'Oeste
Domingo às 12,30 horas.
INDAIAL - Rádio Clube de Indaial
Domingos às 13,00 horas.
ITAJAI - Rádio Difusora Vale do Itajaí
Sábados às 15,30 horas.
JARAGUÁ DO SUL - Rádio de Jaraguá Ltda.
Sábados às 16,05 horas.
JOAÇABA - Rádio Soc. Catarinense de Joaçaba
Sábados às 17,30 horas.
LAGUNA - Rádio Difusora de Laguna
Terças-Feiras às 8,30 horas.
LAGES - Rádio Clube de Lages
Domingos às 13,00 horas.
PALMITOS - Rádio Entre Rios Ltda.
Domingos às 11,00 horas.
RIO NEGRO - Rádio Difusora de Rio Negro
Domingos às 13,05 horas.
S. JOÃO BATISTA - Rádio Clube
São João Batista Ltda.
Domingos às 12,30 horas.
S. MIGUEL D'OESTE - Rádio Colméia de
São Miguel d'Oeste
Domingos às 13,00 horas.
S. FRANCISCO DO SUL - Rádio Difusora
Sábados às 12,45 horas.
TUBARÃO - Rádio Santa Catarina
Sábados às 15,00 horas.
XAXIM - Rádio Cultura de Xaxim Ltda.
Sábados às 17,00 horas.
XANXERÊ - Rádio Princesa d'Oeste Ltda.
Domingos às 7,15 horas.

Recorte este cupom e envie-o à Voz da Profecia, Caixa Postal 1189 ZC-00, 20.000 Rio de Janeiro GUANABARA

Nome.....
Rua..... N.....
Estado.....
Cidade.....

Peço-lhe inscrever-me, sem qualquer compromisso de minha parte, no curso gratuito de 20 lições.

Recorte este cupom e envie-o à Voz da Profecia, Caixa Postal 1189 ZC-00, 20.000 Rio de Janeiro GUANABARA

EDIFÍCIO SANTOS DUMONT

CR\$ 350,00

Mensais situado ao lado da Praça Santos Andrade de prazo de entrega, março de 1972, com as mensalidades acima sem entrada, financiado em 15 anos as suas ordens.

ED. SANTOS ANDRADE - ED. VENEZA - ED. AUGUSTO (PRONTO) - ED. SALDANHA DA GAMA (financiado em 15 anos) - ED. VILA RICA - ED. PASSEIO - ED. TANGARÁ - ED. MURICI - ED. DOM. IGNÁCIO - ED. ARAUCÁRIA - ED. PERNAMBUCO - ED. DUCA DE LACERDA

- Para informações e vendas A Vencedora de Apartamentos Santos Imóveis Ltda. Praça Santos Andrade n. 39 - 1º andar - Fones 23-33-53, 24-14-88, 24-14-91, 24-14-93 e 24-44-62 - Curitiba.
Horário das 3 às 19 horas, inclusive aos sábados, domingos e feriados. Não fechamos nas refeições. Em Florianópolis à R. Deputado Edú Vieira, 24 - Pantanal com Otávio A. do Espírito Santo.

IMOBILIÁRIA ANDRADE RAMOS

R. Felipe Schmidt, 51 - Galeria Jaqueline - Loja 7
ABERTA DAS 8,00 AS 18,00 HORAS
ININTERRUPTAMENTE

CASAS SEM HABITE-SE

TRINDADE
1. fase de acabamento - 135 m2
2. fase de acabamento - 90 m2
3. fase de acabamento - 216 m2

BOM ABRIGO
1. em construção - 194 m2

PALHOÇA (Ponte Imaruí)
1. pronta - 108 m2

POSSUIMOS OUTRAS CASAS EM NOSSA RELAÇÃO

APARTAMENTOS
LANÇAMENTO EDIFÍCIO BOM ABRIGO
PRONTA ENTREGA

1. apartamento por pavimento
2. 3 dormitórios - sala - copa-cozinha - banheiro - dependência de empregada - área de serviço - garagem.
3. atenção p/ acabamento - armários embutidos - carpete nos quartos - sala - cortinas - cozinha e banheiro revestimento reflexivo até o teto - piso paviflex

LANÇAMENTO EDIFÍCIO CESAR SEARA
EXCELENTE ACABAMENTO - ENTREGA FEVEREIRO - 73

3 dormitórios - sala - copa-cozinha - 2 banheiros - dependência de empregada - garagem - todos de frente - armários embutidos - azulejo decorado até o teto - synteko - play-ground - jardim e churrasqueira - peitoris em mármore.

DIVERSOS APARTAMENTOS INCLUSIVE COM PEQUENA ENTRADA

diversos terrenos
salas para comércio
granja
fazenda

PRAIA DE PALMAS
LOTEAMENTO

excelente praia - ainda sem residências
preços especiais de lançamento

EXCELENTE PLANO À SUA DISPOSIÇÃO

Construímos casas a seu gosto - Trindade
Totalmente financiadas, inclusive terreno
Comece a pagar, somente após receber as chaves.

SE VOCÊ PRETENDE CONSTRUIR, PROCURE-NOS, UMA EQUIPE ALTAMENTE ESPECIALIZADA CUIDARÁ DE TUDO PARA VOCÊ, CONHEÇA NOSSOS PREÇOS.

RESIDÊNCIAS E LOTES

LOTES - Vendem-se, ótimos lotes, situados no JARDIM ITAGUAÇU com água instalada, ruas calçadas e drenagem pluvial.
DIRIGIR-SE a rua Urbano Salles, n. 37 - Fone 2981.

Você vai descobrir que é muito melhor comprar

MATERIAIS DE CONSTRUÇÃO na HIDREL

HIDREL: R: Jerônimo Coelho, 325, Fone 2.001.

EXPRESSO RIOSULENSE LTDA.

Comunica com orgulho aos usuários em geral que mantém diariamente uma linha de ônibus entre Rio do Sul-Florianópolis, via Blumenau-Itajaí.

Saída de Rio do Sul às 8 horas com passagem às 9h50 em Blumenau, 10h 45m em Itajaí, 11 horas em Balneário Imbitiú e chegada em Florianópolis às 12h30m.

Saída de Florianópolis às 18h30m, passagem em Balneário Camboriú às 20 horas, 20h15m em Itajaí, 21h10m em Blumenau e chegada em Rio do Sul às 23 horas. Esta nova linha da Riosulense é servida com o que há de mais moderno em transporte coletivo de passageiros. São ônibus Mercedes Benz, equipados com motor trazeiro, tipo OH, carrocerias Marcopolo II, dotadas de toilette e demais requisitos de conforto, luxo e segurança, garantindo viagens agradáveis e pontuais.

Auto Viação IMPERATRIZ Ltda

Horários de Florianópolis para:

SANTO AMARO: -Dias Úteis:
6,50, 8,20, 9,30, 11,00, 12,00, 13,50, 14,30, 15,10, 16,00, 16,20, 17,00, 17,30, 18,00, 18,20, 18,40, 20,30 e 22,10 período escolar.

Domingos e Feriados:

6,50, 8,20, 10,00, 12,00, 12,40, 13,50, 14,30, 16,20, 17,00, 17,40, 18,00, 19,20, 19,45, 20,00, 20,30 e 21,00.

CALDAS DA IMPERATRIZ: Diariamente às 8,20 e 16,20.

QUEÇABA: -Dias Úteis: 11,30 e 15,10. - Domingos: 12,40 e 18,00.

Atende excursões a qualquer parte do Brasil.
Endereço: Praça da Bandeira - Florianópolis - SC.

EMPRESA

SANTO ANJO DA GUARDA

HORÁRIOS - PARTIDAS DE FLORIANÓPOLIS

a Porto Alegre: 4,00 - 7,00 - 8,30 - 12,00 - 17,30 - 20,00 - 22,00 - Carro leito às 22,15 horas.

a Araranguá: 4,00 - 7,00 - 8,30 - 12,00 - 17,30 - 20,00 - 22,00.

a Criciúma: 4,00 - 7,00 - 8,30 - 12,00 - 14,45 - 17,30 - 20,00 - 22,00 - 24,00.

a Imaruí: 14,45.

a Imbituba: 6,30 - 7,00 - 10,00 - 14,00 - 17,00 - 17,15 - 18,00.

a Laguna: 4,00 - 6,30 - 10,00 - 12,00 - 14,00 - 17,00 - 18,00 - 20,00 - 22,00.

a Lauro Muller: 6,00 - 14,30.

a Tubarão: 4,00 - 7,00 - 8,30 - 10,00 - 12,00 - 13,00 - 14,30 - 14,45 - 17,30 - 18,00 - 20,00 - 22,00 - 24,00.

a Sombrio: 4,00 - 7,00 - 8,30 - 12,00 - 17,30 - 20,00 - 22,00.

JOALHERIA E OTICA SILVESTRE

O maior sortimento de jóias e relógios. Especializada no aviamento da receita do seu oculista. Rua João Pessoa, 16 - Criciúma - SC.



ANUNCIE EM

O ESTADO

SIGA ESTA SETA.
VOCÊ VAI ENCONTRAR O MELHOR FINANCIAMENTO E A MELHOR GARANTIA.



Departamento de Veículos Usados do seu Concessionário de Qualidade

CHEVROLET

HOEPCKE VEICULOS S/A

Rua Conselheiro Mafra, 28 - Fone 31-17

Opala - Vermelho Monza	71
Opala - Branco Lotus	70
Opala - Branco Lotus	70
Opala - Bege Esporte	69
Volkswagen TL - Azul Diamante	70/71
Volkswagen - Azul Pavão	70
Volkswagen Kombi - Branco Lotus e Verde	70/71
Volkswagen Variant - Branco Lotus	70
Volkswagen Variant - Branco Lotus	70
Volkswagen - Azul Cobalto	69
Volkswagen - Bege Gobi	69
Volkswagen - Verde Folha	69
Volkswagen - Turquesa	63
Karmanghia - Branco Lotus	69
Regente - Branco Lotus	68
Dodge Camionete - Azul Universal	69
Ford Caminhão - Marfin Azul	62
Chevrolet Caminhão - Verde e Gelo	59
Chevrolet Caminhão - Verde prado	67

Hotel Royal

Em visita oficial ao Estado de Santa Catarina o Ministro do Trabalho Júlio Barata esteve hospedado na suite presidencial do HOTEL ROYAL

KREMER & CIA LTDA

Fábrica de Esquadrias e Madeiras em geral
Matriz - São Pedro de Alcântara
Filial: R. Max Schramm 976 - Estreito - Fpolis - SC
fone 6583

Madeiramento de Pinho e Lei, portas trabalhadas, coloniais e comuns. Janglas venezianas. Tino vidro e acabamentos de madeiras em geral. Soalhos, tacos e parquet. Kremer possui máquinas especializadas para afiar Serras Circulares com dentes de VÍDIAS. A única na praça Kremer & Cia. Ltda. agora revendendo os famosos produtos aranhas, telhas, telhões e manilhas de qualquer bitola.

CULTURA

a melhor

programação

C. RAMOS S.A.

REVENDEDORES AUTORIZADOS VOLKSWAGEN
R. João Pinto no. 9 Rua Cel. Pedro Demoro no. 1-466
Fones: 3641 Fofolis - 6381 Estreito.

VOLKS 1968Pérola
VOLKS 1968Branco Lotus
VOLKS 1968Vermelho Grená
VOLKS 1968Branco Lotus
VOLKS 1969Verde Folha
VOLKS 1969Vermelho Cereja
VOLKS 1969Verde Folha
VOLKS 1969Branco Lotus
VOLKS 1970Branco Lotus
VOLKS 1970Bege Claro
VOLKS 1970Bege Claro
VOLKS 1970Verde Folha
TL 2 1970/1971Vermelho Cereja
TL 2 1971Vermelho Cereja
VARIANT 1970Azul Napole
VARIANT 1971Branco Lotus
Volkswagen sedan 4 portas 1969Branco Lotu.

FINANCIAMOS SEU VEÍCULO ATÉ 36 MESES



VEÍCULOS USADOS
Alta Qualidade

Telefone - 6389 e 6393

FINANCIAMOS ATÉ 36 MESES
VEÍCULOS USADOS

SIMCA TUFÃO BRANCO1965
VOLKSWAGEN SEDAN VERMELHO1966
GALAXIE 500 AZUL1967
ESPLANADA OURO CHINES1969
OPALA 6 CILINDROS VERMELHO1969
CORCEL 4 PORTAS LUXO AZUL1969
CORCEL 2 PORTAS LUXO AMARELO1970
DODGE DART SEDAN BRANCO1969
DODGE DART SEDAN BRANCO/PRETO1970
VARIANT BRANCO POLAR1971
DODGE DART CUPÉ VERMELHO1971
DODGE DART CUPÉ AZUL NAÚTICO/PRETO1972
DODGE DART SEDAN AMARELO/PRETO1970
CAMINHÃO F-6001966

COMÉRCIO DE AUTOMÓVEIS

RUBENS ALVES
Rua São José 426
Balneário - Estreito
Fone: 6645 e 6687

1 Corcel ST amarelo pop1972
1 Fusão Bege1971
1 Volks 1300 Bege1971
1 Galaxie 500 Vermelho1969
1 Galaxie 500 Branco1968
1 Volks 1300 Vermelho1968
1 Volks 1300 Azul1969
1 Volks 1300 Branco1969
1 Volks 1300 Vermelho1969
1 Volks 1200 Vermelho1962
1 Rural Verde e BrancoOKm
1 Rural Cinza e Branco1968
1 Pick up Verde e Patropi1972
1 Pick up Verde1970
1 F. 350 Verde e Branco1970 OKm
1 F. 600 Perkins Vermelho1967



KOERICH S.A.
Comércio de Automóveis

REVENDEDOR AUTORIZADO

RELAÇÃO DOS VEÍCULOS USADOS À VENDA

Koersch Comércio de Automóveis

KOERICH

Rua Almirante Lamego 109

RELAÇÃO DOS VEÍCULOS USADOS À VENDA

Sedan 1500 Azul Diamante71
Sedan 1500 Laranja Monza70/71
Sedan 1300 Branco Lotus70/71
Sedan 1300 Azul Diamante70/71
Sedan 1300 Vermelho Cereja70
Sedan 1300 Bege Claro70
Sedan 1300 Branco Lotus70
Sedan 1300 Branco Lotus69
Sedan 1300 Bege Nilo68
Sedan 1300 Verde Caribe67
Sedan Branco Pérola66
Sedan Branco Pérola64
Sedan 4 Portas Branco Lotus69
Sedan 4 Portas Branco Lotus70
Combi Bege Claro70
Combi Azul Diamante71
Combi Bege Claro71
TL 2 Portas Branco Lotus71
TL 2 Portas Verde Folha71
TL 2 Portas Bege Claro70/71
TL 2 Portas Azul Diamante70
Variant Branco Lotus71
Variant Vermelho Cereja71

Financiamento até 36 meses

JENDIROBA AUTOMÓVEIS

R. Saldanha Maranhão Esq. de João Pinto.

FONES: 4673 - 2952

VOLKSWAGEN OK 1300 VÁRIAS CORES1972
VOLKSWAGEN OK 1500 (FUSÃO)1972
DODGE DART 4p1970
FORD GALAXIE1967
CHEVROLET OPALA 4 Cil.1970
D.K.W. VEMAGUETE1964

LANCHAS a Turbina

NÃO FECHAMOS PARA ALMOÇO

COMÉRCIO DE AUTOMÓVEIS, BARCOS.

Financiamentos até 36 meses

VALDIR AUTOMÓVEIS LTDA.

Rua Victor Meireles, 32 - Fone 4739

Florianópolis - SC

Corcel cupé standard verde72 - OK
Corcel cupé luxo branco72 - OK
Corcel cupé standard azul70
Corcel cupé standard vermelho69
Volkswagen 1500 branco71
Volkswagen 1300 azul70

FINANCIAMENTO ATÉ 36 MESES



COMÉRCIO DE AUTOMÓVEIS

VOLKSWAGEN ESPORTE "SP-2" - OKCinza Prata
DODGE "SE" CUPÉ - OKVerde Tropical
OPALA CUPÉ ESPECIAL - OKLaranja Fogo
CORCEL CUPÉ - OKBranco Nevasca
CORCEL CUPÉ - OKMarrom
VARIANT - OKAzul Nápoles
FUSÃO - OKAzul Pavão
FUSÃO - OKAzul Pavão
KOMBI - OKAzul Pavão
RUARAL WILLYS - OKMarrom e Branco
FUSÃO - 1972Azul Pavão
FUSÃO - 1971Vermelho Cereja
TL - 1970Azul Diamante
VOLKS - 1970Bege Claro
VOLKS - 1970Branco Lotus

POSSUIMOS CARROS ZERO QUILOMETRO
DE QUALQUER MARCA
R. Gal. Gaspar Dutra, 90 - Estreito
Fones: 6632 e 6359.
Florianópolis.

AUTO VIAÇÃO S. CRISTOVÃO

End: R. Marechal Floriano Peixoto, 121

Fones: 2031 e 2327

CriciúmaSanta Catarina
HORÁRIOS	
De Criciúma para:	
FLORIANÓPOLIS:	às 0,20 - 6,00 - 8,20 - 9,15 - 12,00 - 15,00 - 19,00 - e C. Leito: às 3,30 horas.
TUBARÃO:	às 0,20 - 6,00 - 8,20 - 9,15 - 12,00 - 15,00 - 18,00 - 19,00 - e C. Leito: 3,30 horas.
LAGUNA:	às 0,20 - 8,20 - 18,00 - e Carro Leito às 3,30 horas.
ARARANGUÁ:	às 7,00 - 12,30 - 14,30 - 17,00 - 19,15 - 23,00 - 24,00 - 1,15 e Carro Leito às 2,30 horas.
SOMBRIÓ - VILA SÃO JOÃO - OSÓRIO E
PORTO ALEGRE:	às 1,15 - 7,00 - 12,30 - 23,00 - e C. Leito às 2,30 horas.

A. Coelho

AUTOMÓVEIS COMPRA VENDA E TROCA

1 Corcel ST amarelo pop1972
1 Fusão Bege1971
1 Volks 1300 Bege1971
1 Galaxie 500 Vermelho1969
1 Galaxie 500 Branco1968
1 Volks 1300 Vermelho1968
1 Volks 1300 Azul1969
1 Volks 1300 Branco1969
1 Volks 1300 Vermelho1969
1 Volks 1200 Vermelho1962
1 Rural Verde e BrancoOKm
1 Rural Cinza e Branco1968
1 Pick up Verde e Patropi1972
1 Pick up Verde1970
1 F. 350 Verde e Branco1970 OKm
1 F. 600 Perkins Vermelho1967

IMEDIATO - TAXAS REDUZIDAS - ATENDEMOS
EM DOIS ENDEREÇOS: RUA FELIPE SCHMIDT, 85
- RUA JOÃO PINTO 40 - FONES 2777 e 2765.



IPIRANGA AUTOMÓVEIS
R 7 de Setembro, 13 - Fone: 3886
FINANCIAMENTO EM 36 MESES!

Corcel luxo1969
Volk Sedan1968
Volk 4 portas1969
Volk Sedan1961
Gordini1964
Volk Sedan1970
Fusão1971

NÓS PAGAMOS, MAIS PELO SEU CARRO.

ALVORADA VEÍCULOS

Comércio de Automóveis em geral

COMPRA - VENDA - TROCA

Carros inteiramente revisados

End. Rua João Pinto, 21

Fone 4291

Corcel Standart 4 portas Verde Tropical69
Corc. luxo 4 portas Gelo69
Volk 1.300 Azul Diamante71
Volk Azul Metálico68
Volk Azul Real68
Volk Verde64
Volk Azul Pastel66
Kombi Azul Diamante61

NOSSA CASA AUTOMÓVEIS

R. Vidal Ramos, 41 - Florianópolis

Comércio em geral de automóveis - compra - vendas

Troca - Financiamento

Fuck1960
Fuck1962
Fuck1963
Fuck1964
Kombi1963
DKW Belcar1967
Rural Willys1964
Itamaraty1966

NOVACAP VEÍCULOS

R. Fúlvio Aducci, 640

Opala cupé especialOK
Corcel cupé luxo69
Aero willys verde67
Aero willys creme64
DKW azul67
Rural willys64

A sua casa pode ficar tão bonita como aquela da revista
de decorações. Basta revesti-la com

MARMOTEX

informe-se na HIDREL, pelo fone 2.001, Rua Jerônimo
Coelho, 325.

RODOVIARIA EXPRESSO

BRUSQUENSE S.A.

Partidas de FLORIANÓPOLIS para
BLUMENAU - Direto às 15,00 e 17,30 horas.
Via Tijucas, Pôrto Belo, Itapema, Camboriú
e Itajaí, às 07,30 - 10,00 - 11,30 - 13,00
e 18,00 horas.
Nova Trento, às 07,00 - 13,00 e 18,00 horas.

EXPRESSO RIOSULENSE LTDA.

Florianópolis à Rio do Sul
às 04,30 - 10,00 e 16,30 horas
Rio do Sul à Florianópolis
às 04,30 - 10,00 e 14,00 horas

**EMPRESA AUTO
VIAÇÃO CATARINENSE
PARTIDAS DIARIAS DE
FLORIANÓPOLIS**

Para BLUMENAU DIRETO - 8,00; 12,00; 18,00 horas.
Para Blumenau via BAL. Camboriú e Itajaí: 6,00; 7,30;
8,30; 10,00; 11,30; 12,00; 15,00; 15,30; 16,30; 17,30;
18,30; e 21,30 horas.
Para Jaraguá do Sul: 6,00; e 16,45 horas.
Para MAFRA - Via Corupá, SÃO BENTO DO SUL e
RIO NEGRINHO - 6,00 horas.
Para Joinville DIRETO - 19,30 horas.
Para JOINVILLE - Via Bal. Camboriú - Itajaí - Piçar-
ras - Barra Velha: 5,30; 9,00; 13,30; 14,30; 16,30 horas.
Para Joinville - Via Bal. Camboriú e Itajaí: 5,00; 7,00;
11,00; 13,00 e 17,00 horas.
Para São Francisco do Sul - 17,15 horas.
Para CURITIBA: 5,00; 7,00; 11,00; 13,00; 15,00; 17,00
horas. (e 19,00 horas horário suplementar durante o
verão). A pioneira no transporte coletivo do Estado in-
forma que mantém regular serviço de encomendas para
as cidades supra mencionadas e serviço de redespacho
para todo o Brasil. Oferece também modernos e confortá-
veis ônibus para execução de viagens especiais para
qualquer parte do país e exterior.
Informações e vendas em nossa agência à Aveni-
da Hercílio Luz ou pelo Fone 22-60. No Estreito Rua
Cel. Pedro Demoro Fone 64-02.

**REUNIDAS S.A.
A EMPRESA DE INTEGRAÇÃO
CATARINENSE**

ONIBUS com PARTIDAS DIÁRIAS DE FLORIANÓPOLIS
PARA: PORTO UNIAO, passando por Balneário de Cam-
boriú - Itajaí - Piçarras - Barra Velha - JOIN-
VILLE - Vila Dona Francisca - Campo Alegre -
São Bento do Sul - Rio Negrinho - Mafra - Ca-
noinhas e PORTO UNIAO.
As 19,30 horas.
Com CONEXÕES imediatas para PALMAS -
CLEVELÂNDIA - PATO BRANCO - FRANCIS-
CO BELTRÃO e CAÇADOR.
PARA: SÃO MIGUEL DO OESTE passando por Balneário
de Camboriú - Itajaí - BLUMENAU - Rio do Sul
- Pouso Redondo - Curitiba - Campos Novos -
JOACABA - Xanxerê - Xaxim - CHAPECÓ -
São Carlos - Palmitos - Mondai e SMO MIGUEL
DO OESTE.
As 19,00 horas.
PARA: LAGES passando por São José - Palhoça - Santo
Amaro - Alfredo Wagner - Bom Retiro - Bocai-
na do Sul e LAGES.
As 5,00 - 13,00 e 21,00 horas.
ANITÁPOLIS e SANTA ROSA DE LIMA passan-
do por São José - Palhoça - Santo Amaro - Ran-
cho Queimado e ANITÁPOLIS.
As 15,30 horas, menos aos domingos.
DESPACHOS DE ENCOMENDAS PARA: Todo o Esta-
do CATARINENSE - Marcelino Ramos - Gau-
ram - Viadutos - Erechim e Irai, no Estado do
Rio Grande do Sul; - Todo o SUDESTE PARA-
NAENSE - CURITIBA e SÃO PAULO.
ONIBUS PARA: VIAGENS ESPECIAIS E EXCURSÕES
VENDAS E INFORMAÇÕES:
Em nossa Agência Rodoviária
Av. Hercílio Luz
TELEFONE 3727.

SEU TV ENGUIÇOU?

Conserto urgente a domicílio
Orçamento sem compromisso
Atende-se até às 22 horas.
Peças Originais
AV. HERCÍLIO LUZ, 241
Em frente à Penha, na rodoviária.

**BANCA ESPECIALIZADA EM
ASSUNTOS JURÍDICOS
ADVOGADOS:
PROF. HENRIQUE STODIECK
A. H. BULÇÃO VIANA
ADERBAL G. DA ROSA**

ASSUNTOS: Trabalhistas, Administrativos, Sindical, Previ-
denciário, Comercial, Civil e Penal. Pareceres e acompa-
nhamento em Instância Superiores.
ENDEREÇO: Rua Arcebispo Paiva s/n. Edifício Praça XV -
Conj. 305/306 - Tel. 2246. CPFs: 002.627.499 -
006.645.799 - 002.660.869

ADVOGADOS

DR. EVILASIO CAON
OAB-SC 0165 - CPF 007896239

DR. ROBERTO GONZAGA SAMPAIO
OAB-SC 2338 - CPF 18282079

Rua dos Ilhéus, 22 - Ed. Jorge Daux, Conj. 5

Fones 4515 e 4219

DR. EUGÊNIO DOIN VIEIRA

Secretário da Fazenda do Estado (1962-1964)
Inspetor Fiscal de Rendas Internas (1965-1966)
Membro da Câmara Federal (1966-1968)

ADVOGADO E ECONOMISTA
Registros OAB-SC 1.231, CREP - 7a REGIÃO 0126, CRC
0739, CPF - 006645709. Escritório de advocacia Especiali-
zada em DIREITO TRIBUTÁRIO. I. Renda, IPI, ECM, RE-
CLAMAÇÕES - DEFESAS - RECURSOS. FUSÕES,
TRANSFORMAÇÕES E DIVISÕES DE EMPRESAS Rua
dos Ilhéus, 8 - Edifício Aplub - Conj. 85/86, Fone: 4731
Florianópolis - SC.

**DRS. SADI LIMA e
UBIRAJARA DIAS FALCÃO**

- ADVOGADOS -
Cobranças Judiciais para Empresas, Causas Cíveis
Trabalhistas e Criminais
Rua Cel. Pedro Demoro, 1.548 - Fone 6352
ESTREITO - FLORIANÓPOLIS.

**DR. ALDO AVILA DA LUZ
ADVOGADO**

CPF 0017766283
Edifício Praça XV. 1o. andar - Sala 108

**"GARIBALDI, RADIO FEITA COM
MUITO AMOR"**

ZYH-60 - 1250 KHz - ondas medias - 240 ms.
LAGUNA.

**OSMUNDO WANDERLEY DA
NOBREGA**

(CPF - 001844209)
Pareceres e Consultas Jurídicas.

G. A. SILVEIRA LENZI

(CPF - 001948329)
Advocacia de 1a. e 2a. Instância - Justiça do Trabalho
Atendimento ao Interior
Escritório: Praça XV de Novembro, 31 - Conj. 362
Telefone 2511 - Florianópolis

ADVOGADOS

PROF. WALDEMIRO CASCAES
PROF. OSNI DE MEDEIROS REGIS
PROF. MÁRIO CLÍMACO DA SILVA
DR. RICARDO MACIEL CASCAES
DR. PEDRO DITTRICH JUNIOR

**CAUSAS CÍVEIS, CRIMINAIS
E TRABALHISTAS.**

Ed. Jorge Daux - Conj. 4 (Sobrelaja)
Rua dos Ilhéus, 22 - Fone 43-03
Expediente: das 9,30 às 11,30 e
das 15 às 17,00 horas.
CPFs.: 083136449, 000100491, 002671129,
082606219 e 001943529.

MAJESTIC HOTEL

Rua Trajana, 4 - Fone 2776
No centro comercial da cidade

MARIO HOTEL

A tradição da hospedagem florianopolitana
Rua Conselheiro Mafra, 26 - Fone 2968

OSCAR PALACE HOTEL

Sente-se honrado em hospedar-lo
Apartamentos - Suítes - Pátio para estacionamento
bar musical
Telefone 3286 - 3638 - rede interna
Florianópolis - Ilha de Santa Catarina.

LUX HOTEL

Seu lar fora do lar
O mais Central da Capital do Estado
Sala de leitura - todos os quartos com telefone
Rua Felipe Schmidt, 9 - Florianópolis.

SWENSON PALACE HOTEL

Apartamentos com telefone e rádio - suítes com
telefone, televisão e geladeira
Estacionamento para 50 veículos
COM AQUELE CAFÉ MATINAL
Rua Santos Saraiva, 400 - Fones 6385 e 6685
Endereço Telefônico SWENSON - Florianópolis
Preços especiais para viajantes

HOTEL BRUGGEMANN

Agora totalmente remodelado.
70 novos aptos. e 50 quartos.
Garagem e estacionamento para 100 veículos.
Ampla sala de estar com televisão.
Rua Santos Saraiva, no. 300 - CX. P., D-81 e D-82
Fones 6230 e 6665.
Estreito - Florianópolis.

**HOTEL
ROYAL**

RUA JOÃO PINTO - FONES: 3881 e

A instalação de supermercados da Cobal fez com que fosse decretada a falência de armazéns da Cidade, cujos balcões ficaram de repente inteiramente vazios. As cadernetas, até então utilizadas em larga escala, desapareceram do mercado e o povo correu em massa em busca de alimentos a preços mais baratos, pagando sempre à vista.



Queda do balcão provoca a falência dos armazéns

Por Aldo Grangeiro

Há quatro anos, quando o consumidor Florianopolitano não conhecia outro palco de diálogo com o comerciante a não ser o balcão, a epopéia dos pequenos armazéns, localizados no centro da cidade, permanecia inabalável. A prosperidade das dinastias dos proprietários das pequenas casas de comércio era tão certa quanto fora o progresso da antiga Desterro.

Quem quisesse ingressar nas fileiras da prosperidade, encontrava no balcão a única fórmula de sucesso dos armazéns. E não foram poucos os que se decidiram a tentar a sorte.

Contudo, a ameaça surgiu como consequência da evolução. Foi em 1970 que o "inimigo" apareceu na forma de supermercado-Cobal. Envoltos numa técnica revolucionária de comunicação com os consumidores, o supermercado fez com que o auto-serviço derrubasse o balcão. Obviamente o Governo não gogitava em deflagrar concorrência à iniciativa privada, mas estava dado o atestado de óbito aos armazéns. A Companhia Bra-

sileira de Alimentação, ao reformar o seu sistema de proporcionar alimentos de primeira necessidade ao povo através de supermercados, cumpria um programa nacional. Ante o poderio do "inimigo" e o fascínio que ele despertava em todas as classes sociais, proporcionando a aquisição de produtos em preços antes inimagináveis, muitos dos tradicionais comerciantes resolveram se recolher para as zonas rurais do Estado. Alguns decidiram mudar de profissão enquanto que outros estão lutando até hoje sem perspectivas de vitória.

CONSELHO

Para o presidente do Sindicato do Comércio Varejista de Florianópolis, sr. Arnaldo Lúcio, há uma única solução para os proprietários de armazéns: aderir ao revolucionário sistema peg-pag, colocando uma pedra sobre o passado consumando a derrubada do balcão.

Aos 62 anos de idade, com 39 de atuação no setor, ele concorda que o momento é de falência para todos que ainda persistem no prolongamento do

passado e confessa sua disposição em renovar. Já dispõe de local para construção de um supermercado e seus olhos brilham quando a idéia penetra em sua cabeça grisalha. Demonstrando entusiasmo em "igual quantidade a de quando possuía uma boa cabeleira", explica que "na verdade, a gente pode vender com pouco lucro por unidade, mas com lucro em quantidade". Com esse princípio matemático elementar, "eu sinto que o supermercado é um excelente negócio".

Quem vê o sr. Arnaldo Lúcio, de camisa com mangas arregaçadas, ajudando o empregado a transportar caixas para o caminhão defronte ao "Armazém do Povo" na Praia, entende logo que ele é um homem que "não embarca em canoa furada". Entre cumprimentos de bom-dia aos netos que entram e saem da porta do armazém, ele conta que atualmente "não se pode continuar trabalhando só no varejo. O forte do meu negócio é a venda por atacado". Instalado no local há 35 anos, a freguesia do

"Armazém do Povo" é constituída em sua maioria de amigos que aparecem vez em quando para "filar um papo, comprar uma caixa de fósforos, um pau de sabão ou um saco de leite". Lembra o presidente do Sindicato que num supermercado, quando alguém entra, "no mínimo traz um pacote de caixa de fósforos".

Filho de comerciante, dos seus 10 irmãos apenas um tem igual profissão. Quando perguntado se gostaria que algum dos seus filhos trilhasse a sua carreira, ele diz que não e explica que "o negócio exige vocação".

Ao se referir à Cobal, o sr. Arnaldo Lúcio a denomina de "professora", pois é ela que está "ensinando aos comerciantes que o povo consegue dinheiro para comprar na hora que quer". Frisando que ninguém compra fiado na Cobal, "não há dúvida de que o negócio funciona" diz ele.

EXEMPLO

Para a Companhia Brasileira de Alimentação os três supermercados instala-

dos em Florianópolis estão incentivando suficientemente a iniciativa privada na modernização dos processos de comercialização. A empresa não pretende inaugurar novas unidades por entender também que a rede atual atende à afluência do público.

O primeiro supermercado Cobal em Florianópolis foi inaugurado em novembro de 1970 à rua Deodoro. O segundo, no Estreito, um ano após, e o terceiro em janeiro do corrente à Avenida Mauro Ramos.

Em 1971 o balanço geral acusou a movimentação de CR\$ 36 milhões, registrando a afluência de aproximadamente 1.200 mil consumidores, o que equivale dizer que a população de Florianópolis compareceu 10 vezes em suas dependências.

RETIRADA

Alheio a planos de construção de supermercado, o sr. Norberto Kuhnen, proprietário de um pequeno armazém na rodoviária, em frente à Cobal, declara que "antes de falir, quero aguarar mais três anos para me aposen-

tar pelo INPS". Em 1964 o sr. Kuhnen se instalou no local, ingressando numa profissão que não lhe parecia de todo desconhecida. Procedente da Palhoça onde se dedicava à lavoura, chegou decidido a proporcionar estudo aos seus 10 filhos. Fazendo uso do capital acumulado "com suor", adquiriu o ponto e se lançou ao trabalho. Com nítido sotaque alemão, aos 57 anos de idade ele explica que quando encerrar suas atividades atrás do balcão, voltará ao campo, desta vez para criar gado, um sonho que guarda há muito. Além do mais, levará a satisfação de ter custeado a formação de um filho médico, dois engenheiros e uma filha advogada.

Instalado numa posição heróica, não raras vezes o sr. Kuhnen é visto com as mãos sobre o queixo, debruçado no balcão, olhando, com olhos perdidos, as pessoas que entram num sem fim na Cobal. Na verdade, a sedutora idéia de construir um supermercado já lhe rondou os pensamentos, "mas eu coloquei os pés no chão e então vi que sem capital, nada pos-

so fazer". Se o filho mais velho, que o ajuda no armazém, um dia conseguir o dinheiro suficiente para a abertura de um auto-serviço, "com estacionamento e tudo" o sr. Kuhnen diz que ele poderá estar certo de que o êxito não irá demorar. "Quanto a mim, estarei com meu gado e meus netos" acrescenta com jeito de felicidade.

PERSISTENTE

Aos 14 anos, Eugênio Becker trabalhava como atendente num pequeno armazém da cidade. Após dez anos de caixairo resolveu ser dono. Com um pequeno capital que tinha juntado durante milhares de horas de trabalho, mais os conhecimentos contábeis que conseguira na Escola Técnica de Comércio, estava chegando a sua emancipação. A independência veio em forma de herança. Com CR\$ 150,00 (antigos) comprou o estoque e o ponto do armazém localizado à Avenida Hercílio Luz, 68. Para ele, a prosperidade morou nos anos entre 59 e 65. Com mais de 300 fregueses através do sistema de caderneta — compra a crédito —, o

Armazém Becker era um dos mais procurados pelas famílias tradicionais, habituadas a fazer compra por meio do telefone e a receber as mercadorias em casa. A fazer compras por meio do telefone e a receber as mercadorias em casa. A Cobal, com três supermercados e mercadorias a preços baixos da tabela do a Cobal, com três supermercados e mercadorias a preços baixos da tabela do grande número de seus fregueses, hoje restam apenas 150, fiéis à caderneta. Mas o negócio não está mais para a gasolina da Kombi que faz as entregas, nem para a conta do telefone.

Considerando que o número de supermercados existentes na cidade — seis — é suficiente para o atendimento do público, ele não se entusiasma em renovar o seu método de trabalho. A idéia fixa em sua cabeça é mudar de profissão, mas faz questão de frisar que os fregueses abandonaram o seu armazém em consequência do fascínio despertado pelo auto-serviço: "a razão não foi outra".

EIS A SOLUÇÃO!

SE V.S. ESTÁ TENTANDO VENDER SEU IMÓVEL (CASA - APTO. - TERRENO - LOJA - SALA - GARAGEM - ETC.) NA ILHA OU CONTINENTE, NÃO SOBRECAREGUE SEU SISTEMA NERVOSO À PROCURA DE COMPRADOR. TEMOS CLIENTES DESEJANDO ADQUIRIR NO CENTRO, COQUEIROS, TRINDADE, ITAGUAÇU, AGRONÔMICA, BOM ABRIGO, ESTREITO, ETC. UM DETALHE IMPORTANTE: NÃO ALTERAMOS O PREÇO DO SEU IMÓVEL! (O "OVER-PRICE" E CRIME!). ESTAMOS À DISPOSIÇÃO À RUA DEODORO No. 11.

TERRENO NO CENTRO

Vende-se excelente terreno à Travessa Stodieck, com 11 metros de frente por 52,50 metros de profundidade. Plano e seco, pronto para receber construção.
Preço : Cr\$70 000,00 a vista. Outras condições a combinar.
Rua Deodoro no. 11 - horário comercial.

UM NOME EM CARTAZ!



SCATA
PROPAGANDA
PAINÉIS E CARTAZES EM S^ª CATARINA

R. ITAJAI, 1691
FONE: 22-1457
BLUMENAU - SC

AGUARDEM!

BOLÃO MILIONÁRIO
VAI SER SENSACIONAL

MADEIRAS E MATERIAIS DE CONSTRUÇÃO

PHILIPPI & CIA
a casa do construtor

MATRIZ: Rua Dr. Fulvio Aducci, 1.128 - Ionez: 20-73 - 63-68 - 63-22 e 65-20 Estreito
FILIAL: Rua Conselheiro Matra, 82 - Ionez: 32-47 - Florianópolis
End. Tel: PHILIPPI - Caixa Postal 1.560

É melhor Você Comprar os Azulejos na

HIDREL - Preços e Qualidade Para Servi-lo

Hidrel: R. Jerônimo Coelho, 325, Fone: 2.001.

TRINDADE

ÓTIMA CASA NOVA (8 meses) BEM LOCALIZADA COM 2 QUARTOS, SALA, COZINHA, BANHEIRO, DEPENDÊNCIA P/EMPREGADA, ETC.
VENDE-SE URGENTE POR APENAS CR\$27 000,00
RUA DEODORO No. 11 - FONE 3795 - LUIZ.



BDE, janeiro de 1962: nasceu banco de desenvolvimento.

Besc: maioridade aos 10 anos

Quando o Sr. Lourenço Calandrini Coelho, um nordestino de Belém do Pará, entregou ao Caixa a quantia de Cr\$ 1,00, há dez anos atrás — exatamente no dia 21 de julho de 1962 — o Banco do Estado de Santa Catarina praticava a sua primeira operação bancária e abria as suas portas (e os seus cofres) à fascinante tarefa de financiar o desenvolvimento de um Estado cujo despertar coincide com o seu nascimento. Com um capital de 300 mil cruzeiros constituído através de subscrição pública de ações, o banco oficial de Santa Catarina instalou-se às dez horas do dia 15 de janeiro de 1962 no Edifício das Diretorias enquanto a Assembléa de constituição do então Banco de Desenvolvimento do Estado elegia a primeira diretoria presidida pelo sr. Alcides Abreu.

A criação do Banco de Desenvolvimento do Estado de Santa Catarina tem seu fundamento nas conclusões que emergiram do Seminário Sócio-Econômico, levado a efeito em 1960, sob os auspícios da Federação das Indústrias.

Como meta preconizante, estabelecia-se que “de todos os problemas levantados pelo Seminário o do crédito e do financiamento foram os que despertaram maiores interesses e debates amplos e profundos. De tudo quanto se colher, resulta para o autor, a urgente necessidade de se dotar o Estado de Santa Catarina com um instrumento próprio de crédito, capaz de prestar os serviços que as populações reclamaram com a presteza e com a eficácia que exigem. O autor sugere a criação do Banco do Estado, com fins não lucrativos, por isso que, de outro jeito a expansão do sistema bancário estaria subordinada às conveniências das entidades privadas que, tendo nos centros onde operam, consumidores já suficientes, não tem interesse em alargar o campo de sua ação”.

Pela Lei no. 2.719, de 27 de maio de 1961 criou-se o Banco Oficial do Estado de Santa Catarina. Dentro do estatuto por esta Lei o Chefe do Executivo, Senhor Celso Ramos, designou a Comissão Fundadora, constituída dos senhores Geraldo Wetzel (Presidente), Guilherme Renaux, Haroldo Soares Glavan, Oscar Schweitzer

Plínio de Nez, com a primeira sessão realizada em 17 de junho.

Concluídos os trabalhos da Comissão Fundadora, o prospecto de lançamento das ações e o ante-projeto dos Estatutos Sociais foram submetidos aos órgãos do Governo Federal, resultando o Decreto no. 51.338, de 26 de outubro de 1961, que autorizava a subscrição pública de ações para a constituição do capital de Cr\$ 300 mil do Banco de Desenvolvimento do Estado de Santa Catarina.

Posta à disposição do público as ações do Banco tiveram a melhor aceitação por parte dos catarinenses, que passavam, assim, a contribuir para a instalação do seu Banco Oficial.

Em 30 de dezembro de 1961, encerrou-se a subscrição com a participação de profissionais liberais, professores, servidores públicos, empresas comerciais e industriais em número de 1.924 acionistas.

As dez horas do dia 15 de janeiro de 1962 no Edifício das Diretorias, à Rua Tenente Silveira esquina com Deodoro, reuniu-se a Assembléa Geral de Constituição do Banco, ocasião em que foi eleita a sua primeira diretoria, constituída dos senhores Alcides Abreu, como Presidente e João José de Cupertino Medeiros e José Pedro Gil, na qualidade de diretores.

Instalando-se no prédio onde funcionava a Sul América, a Diretoria, juntamente com seus primei-

ros servidores - Ewaldo Moritz, Clóvis Wilmar Silva, Nilza Fernandes, Alcídio Alves, Cecília Medeiros, Maurílio Santos, João Espíndola, Alfredo Müller Júnior, José Mangrich, João Abraham Neto, Felix Kleis, Napoleão Xavier Amarante, Marília Büchele e Antônio Costa - lutaram arduamente preparando o “BDE”, para suas primeiras operações.

Em 21 de julho de 1962 abre suas portas ao público cliente. O primeiro depósito foi feito pelo Senhor Lourenço Calandrini de Azevedo Coelho, no valor de Cr\$ 1,00, residente na estrada da Base Aérea natural de Belém - Pará.

PRIMEIROS RESULTADOS

A ação do Banco desenvolveu-se em quatro campos ao encerramento do seu primeiro Balanço em 31/12/62.

.Crédito a longo prazo — Cr\$ 20,1 mil.

.Crédito de giro (descontos de títulos) — Cr\$ 420,1 mil.

.Prestação de garantias — Cr\$ 228,8 mil.

.Empréstimos em conta corrente: Cr\$ 19,6 mil.

e, “ainda, atendidos todos os compromissos legais e estatutários, transitou para o 1o. Semestre de 1963, um saldo de Cr\$ 1.246,55”.

Pensando já em sua expansão foram instaladas no decorrer do ano de 1963 as primeiras Agências - Presidente Getúlio, Xaxim, São João Batista, Joinville, Lages, Tubarão, Blumenau, Herval D'Oeste e São

Paulo.

Outros diretores também foram investidos em novas funções técnicas - Jacob Augusto Moojen Nacul, José Elias, Ilo de São Plácido Brandão, Paulo Bauer Filho.

ONTEM & HOJE

Ontem com o capital de Cr\$ 300 mil. Hoje, elevase a Cr\$ 42 milhões, tornando-se o 5o. maior Banco congênere do Brasil.

Seus 14 primeiros servidores hoje são 931 prestando serviços nos departamentos da Direção Geral e em sua rede de 41 Agências, sendo 39 em Santa Catarina, uma em São Paulo e outra no Rio de Janeiro.

Nos tempos idos seus depósitos eram de Cr\$ 846 mil, hoje atingem a Cr\$ 175,5 milhões.

Suas aplicações, financiando o desenvolvimento do Estado, mostram a expressão eloquente do seu progresso:

. Empréstimos em geral - 326,5 milhões

. Garantias prestadas - 72,1 milhões

Houve a mudança da sua denominação social. O antigo Banco de Desenvolvimento do Estado de Santa Catarina - o DESENBANK dos blumenauenses - passa a ser o Banco do Estado de Santa Catarina - o BESC do momento.

A moderna atualização de sua organização mostra hoje um “fenômeno catarinense”.

O BESC lidera o Grupo Financeiro Banco do Estado de Santa Catarina,

constituído pela BESC - Financeira S.A. (ex-Cia. catarinense) que controla o Fundo BESC de investimento e o Fundo BESC-157, a BESC Turismo S.A., a BESC S.A. Corretora de Seguros e Administradora de Bens e a BESC Distribuidora de Títulos e Valores Mobiliários S.A.

Sua atual Diretoria, eleita em 12 de abril de 1971, por indicação do atual Governador, Engenheiro Colombo Machado Salles, é liderada pelo dinâmico Lauro Luiz Linhares e composta também dos Srs. Paulo Bauer Filho, Carlos Passoni Júnior, Erasmo Szpoganicz e Alvaro Tomaselli, com a idade média de 39 anos.

A esperança de ontem é a realidade de hoje.

Quando, em maio de 1961, o então Governador Celso Ramos ousou criar um banco oficial para o Estado de Santa Catarina, com um capital inicial de Cr\$ 300 mil, poucos podiam imaginar que, dez anos depois de funcionamento, essa instituição financeira já estivesse colocada entre as mais importantes do País, com um capital elevado para Cr\$ 42 milhões e distribuindo 40% de bonificação em ações aos seus acionistas. Do espírito pioneiro daqueles dias até hoje, o BESC cumpriu uma longa e vitoriosa jornada no contexto sócio-econômico catarinense, podendo ser responsabilizado como um dos mais importantes fatores para o extraordinário desenvolvimento que o Estado atingiu na última década. No dia 21 de julho de 1962, quando o BESC abriu as suas portas para o público cliente, recebeu como primeiro depósito a quantia de um cruzeiro. O depositante, por sinal, era nascido em Belém do Pará. Hoje, seus depósitos se elevam à respeitável cifra de Cr\$ 175,5 milhões. Não seria vantagem nenhuma fazer uma exposição, em termos percentuais, do crescimento do BESC. Mas constitui motivo de orgulho para os catarinenses saber que a sua instituição financeira continua até hoje situada entre as que mais crescem no País, ocupando a invejável posição de quinto colocado entre todos os bancos oficiais brasileiros. Sua expansão e o papel que assumiu no quadro financeiro estadual levou-o a criar um conglomerado dos mais respeitáveis, sendo hoje o detentor do controle acionário de empresas que trabalham no ramo financeiro, securitário, do mercado de capitais e do turismo. É assim o BESC de hoje: impulsionado pela dinâmica dos dirigentes atuais e dos pioneiros do passado, colocando-se na vanguarda dos grandes empreendimentos que hoje se realizam em Santa Catarina nas diversas frentes de trabalho e de produção.



Besc, 1972: diretores jovens, S.A. de capital aberto operando na Bolsa.

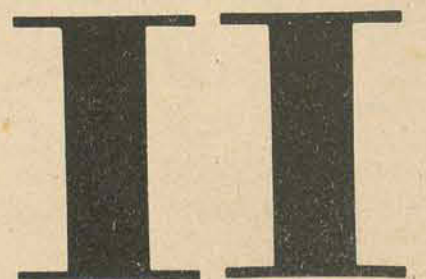

A saúde do Papa ou O Padre e a Bolsa (II)

Aí estava: o Padre querendo informações e ele não as tendo para dar. Nada como um espírito versátil, no entanto - transformou em dois tempos a situação difícil num novo canal de captura de recursos:

- Bem Padre, o senhor tem ações "fora de bolsa". A rentabilidade é a mesma, talvez até maior.
- E seu eu pretenderr venderr?
- Liquidez absoluta!
- Quem comprrra?
- Eu compro!
- Então eu quero venderr.
- Feito o negócio! Semana que vem compro todas as X, Y, Z & Cia. que o senhor tiver. Mas quero lhe avisar que vou ganhar dinheiro nas suas costas, com a bonificação de 50% que vem aí...
- Vem?
- Se vem! Estão por aqui de reservas! 50% de bonificação e 50% de subscrição, no mínimo!

O Padre puxava o colarinho de matéria plástica, afogueado.

- E tem mais: se o senhor quiser, tenho aqui mais 50 000 X, Y, Z & Cia., pelo preço antigo ainda...
- Mas eu...
- Leva e paga na semana que vem... Que é que isso Padre? Se eu não fosse confiar no senhor, em quem é que eu... Está aqui a ordem de compra... Semana que vem a gente acerta... Se não tiver o dinheiro, a gente vende 100 mil, ex-direitos, fica com a bonificação e a subscrição, faz uma triangular, mete um crivo daqui para lá, encampa 200 mil Belgo a termo, pelo fio e estamos aí...

Vir buscar lá e sair tosquendo... Com mais 50 mil X, Y, Z, & Cia. na pasta e uma encomenda de 25 000 Belgo, o Padre matutava no ônibus, de volta à paróquia. O fuscão ficara lá, para liquidar a entrada do negócio. No

seu pensamento, cruzava a argumentação feérica, retumbante, confusa, esotérica e e absolutamente incompreensível do outro:

- O senhor está levando o filé do mercado! "Blue-chips" autêntica! Nem sei porque estou lhe vendendo! Deus há de me ajudar! Faça isso por Ele! E pelo senhor também, é claro! Esta paróquia vai ter sinos de ouro! De ouro!
- Um mês depois, o Padre telefona:
- Verrdade que a firma X, Y, Z & Cia. faliu?
- Boato! Boato!
- Mqss aqui me disserron...
- Conversa, Padre! Cascata! Faliu coisa nenhuma! O que há na realidade é que pediu uma concordatazinha, coisa sem importância... Aliás, agora mesmo acabei de vender mais 25 000, com 45% de ágio.
- Então eu também quererr venderr.
- Logo agora? Não faça isso! Agora é a hora de

comprar. O segredo todo é este: comprar na baixa. Quantas posso tirar para o senhor?

- Masss...
- Daqui a dois meses eles levantam a concordata e aí essas ações estouram. Sino de ouro vai ser pinto: a igreja é que vai ser de ouro! Vai mais 20 mil?

Tempos depois, encontrou o Padre na Rodoviária. À paisana. Antes que pudesse oferecer alguma coisa, o Padre atalhou:

- Olha aqui seu Clemente, non adianta falarr nada porrrque fui affastado da parrróquia. Fui rrecolhido. Perrrdi os votoss. Essstou indo parra a casa de meuss paiss, trabalharr no lavourras. Non terr dinheirro nem para tomarr cafezinho. Passe bem, seu clemente.

Paulo da Costa Ramos

Cinema

FILMES EM MATINÉE

- Cine São José - Um Golpe das Arábias c/Jerry Lewis - Cens. 5 anos.
- Cine Ritz - 10 hs Matinada - "Som, Amor e Curtição" Cens. 5 anos - 2 hs.
- Cine Coral - 2 hs. - Um Golpe das Arábias C/Jerry Lewis Censura 5 anos.
- Cine Roxy - 2 hs. - Império da Vingança C/ Tony Yong
- O Perigo Caminha ao meu Lado C/Barry Sullivan - Censura 14 anos.
- Cine Jalisco - 2 hs. - Som, Amor e Curtição - Cens. 5 anos.
- Cine Glória - 2 hs. - O Perigo Caminha ao Meu lado c/Barry Sullivan.
- Cine Rajá - 2 hs - Quem tem pistolão, tem tudo.
- Cine São Luiz - 2 hs - Um Homem Chamado Sabata.

VENHA TOMAR CAFÉ CONOSCO (Venga a Prendere il café da Noi) filme que repõe em órbita o nome do diretor *Alberto Latuada*, com um passado dos mais brilhantes no cinema italiano. O realizador de *O Capote* e *Moinho do Pó*, entra, com este filme, na área da comédia erótica, onde alguns nomes, como *Dino Risi* ou

Pasquale Festa Campanile são assíduos frequentadores. *Latuada*, segundo se informa, entra nessa área com pé direito, realizando alguma coisa de diferente, alguma coisa de grotesco, onde *Emerenziano Paronzi*, solteirão e metódico funcionário, vivido por *Ugo Tognazzi*, no que talvez seja o mais perfeito tipo de sua fértil carreira, tem a missão de levar o antídoto confortador a três inocentes irmãs, para solucionar os problemas da virgindade e da sexualidade reprimida. A presença de *Ugo Tognazzi* em filme desse tipo, não surpreende, o que não acontece com *Latuada*, que inverte sua posição na história do cinema, deixando de lado o tom sério e grave que sempre caracterizou sua obra; o que também não tem muita importância, desde que tenha feito uma comédia funcional, dessas que trazem o riso de volta às platéias. Eastmancolor/Censura 18 anos. Cine São José: 3,45-7,45 e 9,45 hs.

DÍVIDA DE SANGUE (Cat Balou) de *Elliot Silverstein*. Em reapresentação, é um western satírico de boa qualidade, onde o gozação maior é feita em cima do pistoleiro profissional, figura clássica do gênero, aqui vivida por *Lee Marvin*, em caracterização que, mesmo tendo lhe dado o "Oscar" parece ser o outro lado do personagem que fez em *O Homem que Matou o*

Facinora de *Ford*. Ao lado de *Marvin*, a presença sempre atuante de *Jane Fonda*, na época, sem o prestígio de hoje, mas já brilhando. Os coadjuvantes são: *Michael Callan*, *Dwayne Hickman* e, cantando em dupla, *Stubby Kaye/Nat King Cole*, este, ao que tudo indica, em sua última aparição no cinema. Embora de boa qualidade, o diretor *Elliot Silverstein*, sem nenhuma experiência, não era o mais indicado para o trabalho. Em que pese tudo isso, o filme tem algumas seqüências de primeira linha. Columbia/Technicolor. Censura 14 anos. Cine Ritz: 2-4-7,45-9,45 hs.

A HONRA DO DR. GANNON (Operation Heratbeat) Melodrama de hospital dirigido por *Boris Segal*, nome conhecido por alguns policiais classe 'B, que não foram acima do razoável. O filme lança um novo ator vindo da TV, *Richard Bradford*, ao lado de veteranos, como *Edward G. Robinson* e *Kim Stanley*. O aspecto geral desperta alguma curiosidade, merecendo uma visita para se conferir. MGM/Metrocolor. Censura 18 anos. Cine Coral: 4-8 e 10 hs.

Programa Duplo: IMPÉRIO DA VINGANÇA (Tagatt) c/Tony e Dan Duryea. **O PERIGO CAMINHA AO MEU LADO** com *Barry Sullivan*. Technicolor. Censura 14 anos. Cine Roxy: 2 e 8 hs.

SOM, AMOR E CURTIÇÃO filme nacional, com *Antônio Marcos* e *Sônia Clara*. Eastmancolor. Censura 5 anos. Cine Jalisco: 2-4-7,30 e 9,30 hs.

A CRISTA DO DIABOS, (The Deseter) um "western" frustrado, feito em regime de super-produção por *Dino de Laurentis* e dirigido por *Burt Kennedy*. O desequilíbrio e a falta de unidade, marcam este "western" feito na Europa, com um elenco cheio de gente famosa, porém encabeçado pelo semi-desconhecido *Bekim Fehmiu*, visto em *O Mundo dos Aventureiros*. Os outros são: *Richard Crenna*, *Ricardo Montalban*, *Alberto Salmi*, *Woody Strode*, *Pat Wayne*, *John Huston* e *Brandon de Wilde*, falecido, há poucos dias. O filme não se firma, do princípio ao fim, embora com fotografia de ótimo nível, assinada por *Aldo Tonti*, um dos cobras do ramo, na Itália. Paramount/Panavision/Technicolor. Censura 18 anos. Cine Glória: 4-7-9hs.

UMA VERDADEIRA HISTORIA DE AMOR filme nacional com *Francisco di Franco* e *Marlene França*. Eastmancolor. Censura 18 anos. Cine Rajá: 5 e 8 hrs.

UM HOMEM CHAMADO SABATA "western" italiano com *Anthony Stefen* e *Peter Lee Lawrence*. Eastmancolor. Cine São Luiz: 2-4 e 8 hs.



Dr. GANNON em hora de folga (Richard Bradford)

LETRAS DE CAMBIO

FIVAP

LIQUIDEZ IMEDIATA

Ten. Silveira, 21 - Salas 4 e 5 - Fone 2965



VÁ A BRASÍLIA, CAPITAL DESLUMBRANTE DO BRASIL, MAS VISITE TAMBÉM AS CIDADES HISTÓRICAS DE MINAS GERAIS. ESTAMOS NO ANO SO SESQUICENTENÁRIO DA INDEPENDÊNCIA, E ALI NASCERAM AS IDÉIAS QUE TRANSFORMARIA O BRASIL NUM PAÍS LIVRE. - Goiânia, Brasília - Três Marias - Belo Horizonte - Sabará - Ouro Preto - Congonhas do Campo e também o Rio de Janeiro, que continua lindo, são algumas das cidades que programamos para este magnífico roteiro.

Sai da 12 - retorno a 26 de agosto.
Rua Sete de Setembro no. 16-fone 3389
TURISMO HOLZMANN S/A
BLUMENAU - FLORIANÓPOLIS - JOINVILLE

JOALHERIA ROBERTO MULLER



Para o dia do papai o presente é um relógio despertador de pulso TECHNOS - O suíço mais pontual do mundo.

RUA TRAJANO 4-C - FLORIANÓPOLIS

HOEPCKE

LANÇA O BALAIO DE OFERTAS DA SEMANA



Os artigos das ofertas não estão em liquidação. Estamos oferecendo um grupo de produtos por preços realmente vantajosos e que serão mudados todas as semanas. Aproveite ESTA, pois os artigos ofertados aqui durante este período não admitem concorrência. Acredite! Depois vai ser mais caro.

Hoepcke

CARLOS HOEPCKE S.A

FLORIANÓPOLIS, CURITIBA, JOINVILLE, ITAJÁ, BLUMENAU, LAGES, JOAÇABA E CRICIUMA.

Zury Machado

TAPECEIRO

Especialmente convidado pelo professor Walter Poyares, viajou para o Rio de Janeiro o tapeceiro Tirelli onde, na residência do casal Poyares, em Petrópolis, participará de uma recepção. O artista catarinense já foi convidado e vai expor seus trabalhos naquela cidade.

BESC

Dentro das festividades do 60. Encontro do BESC, será inaugurada hoje, nas dependências da Associação Atlética Banco do Estado de Santa Catarina, uma cancha de futebol de salão. O encontro deste final de semana terá particular comemoração pelos 10 anos de fundação do Banco do Estado.

FUCACA

Continua em atividades o Diretório Central dos Estudantes da UFSC, para a realização do II Festival Universitário Catarinense da Canção. As inscrições poderão ser feitas até o dia 10, à rua Álvaro de Carvalho, 38-A.

REGRESSANDO

A bonita Maria Cecília Althof está regressando do Rio e, com muita alegria, nos diz das coisas maravilhosas que viu por lá. Agora, prepara-se para voltar à Faculdade de Direito e continuar seus estudos, além das composições musicais.

POSTO DE VENDA

A Fundação Nacional do Material Escolar do Ministério

da Educação e Cultura instalou um posto de venda, localizado na Livraria Cruz e Sousa, à rua Arcipreste Paiva. A informação nos foi dada pelo Departamento de Cultura do Estado.

NO PALÁCIO

No almoço que o Governador do Estado e senhora Colombo Machado Salles oferecerão amanhã, no Palácio da Agrônômica, ao Embaixador da Bélgica e senhora Barão Paternotte de La Vaillée, entre os convidados, além do mundo aficial, estão os casais Lea e Carlos Eduardo Orle, Leny e Rubens Pereira Oliveira. Também a linda Hercília Catarina da Luz vai dar presença no comentado almoço.

LBA

A diretoria nacional do Departamento de Medicina, da Legião Brasileira de Assistência, doutora Eucláir Miranda de Oliveira, deverá chegar na próxima semana a Florianópolis, onde cumprirá um programa de visitas a unidades da LBA e manterá contatos com autoridades estaduais.

INAUGURAÇÃO

Os senhores João Momm, Antônio Paulo Hensi de Miranda e Gilson Moacyr Gil, sexta-feira, com um coquetel, receberam convidados para a inauguração da Construtora Aliança Ltda. O moderno escritório da Construtora está instalado no Estreito à rua Fúvio Aducci, 930.

ANIVERSÁRIO

Nossos cumprimentos ao Coronel Peret Antunes, Secretário de Segurança e Informações, pelo seu aniversário ontem. Em seu gabinete de trabalho o

Secretário recebeu cumprimentos de funcionários e amigos.

CAMPANHA

Ajudem a justa campanha do berçário, enviando donativos às senhoras Angélica e Carmem, na Catedral Metropolitana. As senhoras responsáveis estão diariamente na Catedral, dando assistência aos menos favorecidos.

ESTRADA

Disse o Secretário Cesar Amin Ghanen Sobrinho, dos Transportes e Obras que, até o fim do corrente ano será entregue, toda pavimentada, a estrada que liga São Francisco do Sul a Joinville.

VAI-E-VEM

Vilma e Daniel Lopes Mafra, na última semana regressaram de Buenos Aires. Agora, aproveitando ainda as férias, viajaram para Porto Alegre, onde são hóspedes do confortável Plaza Hotel.

REUNIÃO

No bar do Oscar Palace, com um grupo de amigos da capital paranaense, discutia literatura o ex-Secretário de Estado, Armando Calil Bulos, sendo comentado durante a palestra que será ainda este ano o lançamento do livro do ex-Secretário.

BINGO FOI SUCESSO

Na festa de sexta-feira, no Clube Doze de Agosto, a promoção das senhoras da Barraca da Bahia para a Mini-Feira, a frequência surpreendeu, bem como a animação e, em especial, a renda. Dona Virginia Borba, com o seu extraordinário dinamismo, esteve em grandes atividades.

FUNDESC

O Secretário Sérgio Uchoa de Rezend, da Fazenda, liberou recursos para projetos de financiamento já aprovados pelo Conselho Administrativo da Fazenda, beneficiando indústrias catarinenses.

RETRATOS

Rodrigo de Haro no Rio, retratando gente da sociedade carioca. Uma delas é a senhora Heloisa Aleixo Lustoza, diretora do Museu de Arte Moderna do Rio.

CURSO

Para participar de um curso de executivos viajou para o Rio, atendendo a convite da IBM do Brasil, o presidente da CELESC senhor Oswaldo Moreira Douat.

GERENTE

Nomeado para gerente da Associação de Poupança e Empréstimo de Santa Catarina em Florianópolis, viajou para o Rio, onde fará um curso, junto ao Banco Nacional da Habitação, o economista Danilo Lopes Mafra.

CHÁ

Dona Dayse Werner Salles, Primeira Dama do Estado, sexta-feira participou de um chá no Clube Doze de Agosto, oferecido pelas senhoras do Rotary Clube de Florianópolis.



Vera Lúcia Becker, a linda debutante que sonha com a noite do Baile Branco, quando vai fazer o seu "debut".



A beleza de Nurze Oliveira Boabaid e seu filho Rodrigo.

- Já de regresso de sua viagem de dois meses aos Estados Unidos, o senhor Jacques Schweidson, proprietário das lojas A Modelar.
- Entidades assistenciais do Estado serão beneficiadas com auxílio, pela Secretaria da Saúde e Governo do Estado de Santa Catarina.
- Paulo Moellmann Consoni voltando de sua viagem a Bariloche.
- A Barraca de Santa Catarina, da Feira das Bandeiras, em Curitiba, em benefício do Hospital Central do Câncer, está quase vazia. Quem vai ajudar?
- Acelerados os trabalhos de instalação do Teatro de Arena Trapiche, que será inaugurado ainda este mês, com "O Livro de Cristóvão Colombo", de Paul Claudel, pelo TECA.
- Também as senhoras das Barracas dos Sanduíches, da Mini-Feira, preparando uma grande festa, que por enquanto é surpresa.
- Muito elegante o paletó "chão-de-estrelas", que o discutido jornalista Luiz Henrique Tancredo usava na sexta-feira à noite.
- Estreando um SP2, da Volkswagen, a elegante Iara Pedrosa.

CINEMA PARA HOJE

EXIBIDORA CENTROSUL LTDA

SÃO JOSÉ
2 - 4 - 7,45 - 9,45 Hs.

TRÊS DAMAS O CONVIVIAM A TOMAR CAFÉ... E ELE TORNOU CAFÉ... E ALGO MAIS!

ALBERTO LATTUADA UGO TOGNAZZI

VENHA TOMAR UM CAFÉ CONOSCO

FRANCISCA ROMANA CILIZZI - MILENA VAVOTIC - ANGELA GOODWIN

RITZ 2 - 4 - 7,45 - 9,45 Hs.

DIVIDA DE SANGUE

Jane Fonda

CORAL 4 - 8 - 10 Hs.

A HONRA DO DR. GANNON

DRIVE E PODE O MÉDICO DIZER SEMPRE A VERDADE?

JALISCO
2 - 4 - 7,30 - 9,30 Hs.

ANTONIO MARCOS

Sem Amor Curioso

ANTONIO MARCOS

GLÓRIA 5 - 7,30 - 9,30 Hs.

LES O SEGURAM ATE O INFERNO SEU PRIMEIRO TERÇA A CHANCE DE MATÁ-LO

A CRISTA DO DIABO
"THE DESERTER"

CINE ROXY
2 - 8 Hs.

PROGRAMA DUPLO

1º FILME
TONY YOUNG - DAN DURYEA
IMPÉRIO DA VINGANÇA
-COM- ELSA CARDENAS.

2º FILME
BUCKSKIN
O PERIGO CAMINHA A MEU LADO
BARRY SULLIVAN - JOAN CAUFILD

RAJÁ 5 - 8 Hs.

UMA VERDADEIRA HISTÓRIA DE AMOR

SÃO LUIZ 2 - 4 - 8 Hs.

ANTHONY STEFFEN
PETER LEE
LAWRENCE
EDUARDO FILARDO
ROSSANA ROVER

CORAL AMANHÃ

PODE RIR A VONTADE... PORQUE O QUE ACONTECEU A ESTE HOMEM, JAMAIS ACONTECERÁ A VOCE!

A NOITE EM QUE O SOL BRILHOU

GODFREY CAMBRIDGE ESTELLE PARSONS

CINE RITZ QUARTA FEIRA

AS AVENTURAS DE DOIS PEQUENOS FUGITIVOS PERSEGUIDOS PELA POLÍCIA E PELO MALVADO FALCÃO!

as Trapaceas do Falcão

RON MOODY JACK WILD
UM FILME DE Ralph Nelson

feminina

Marisa Ramos

Sobriedade e elegancia em decoração

Um dos fatores mais importantes para a funcionalidade de uma decoração, está na escolha e distribuição correta de seus móveis, proporcionando equilíbrio e conforto.

Assim é a residência do casal Luiz (Tereza) Daux que hoje focalizamos em nossa página. O projeto é de Boris Tertzchitsch de acordo com o gosto pessoal de d. Tereza. A decoração foi feita por ela mesmo, dentro de um conceito de que, enquanto os filhos são crianças, a casa é, principalmente, deles. Mais tarde então, pretende fazer grande reforma. Enquanto isso, a bela e sóbria residência da Av. Trompowsky, permanece com seu estilo clássico.



O living, dividido em dois ambientes, nesta foto mostra seu estofado, em veludo verde e cadeiras antigas, também forradas com o mesmo tecido e cor. A mesinha de centro é trabalhada e tem alguns objetos que são recordações da Europa.

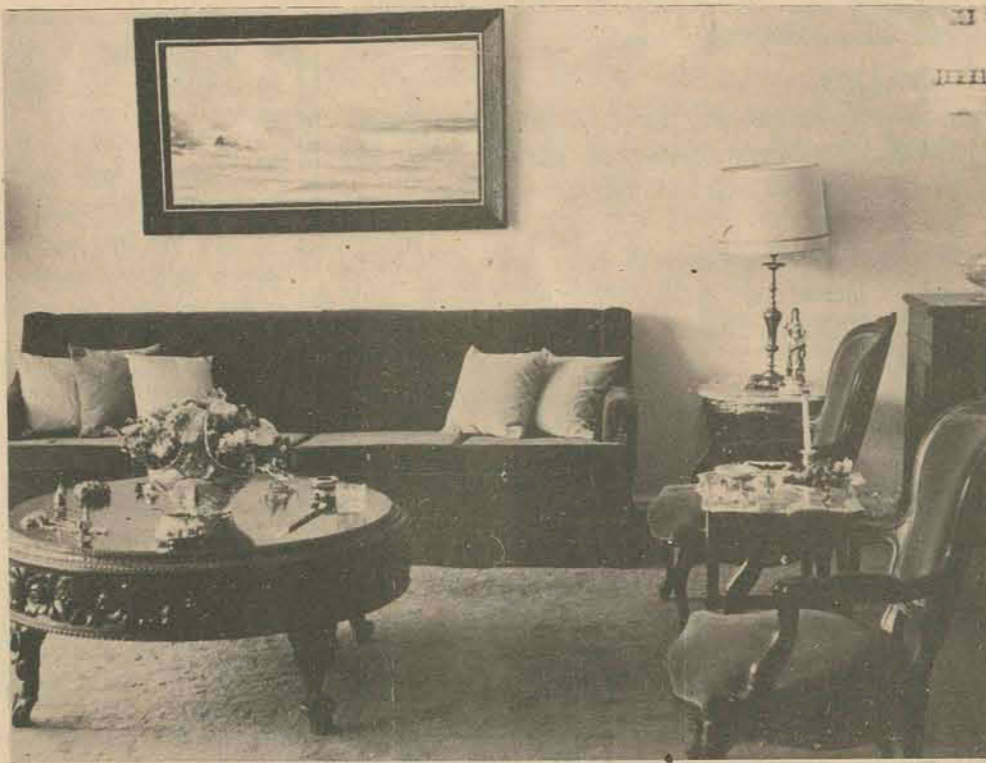

A sala de jantar, com mesa grande e oito cadeiras. No móvel em Jacarandá trabalhado, uma sopeira que faz parte de um belíssimo aparelho de jantar muito antigo. Na parede, uma tela de Durval Pereira.

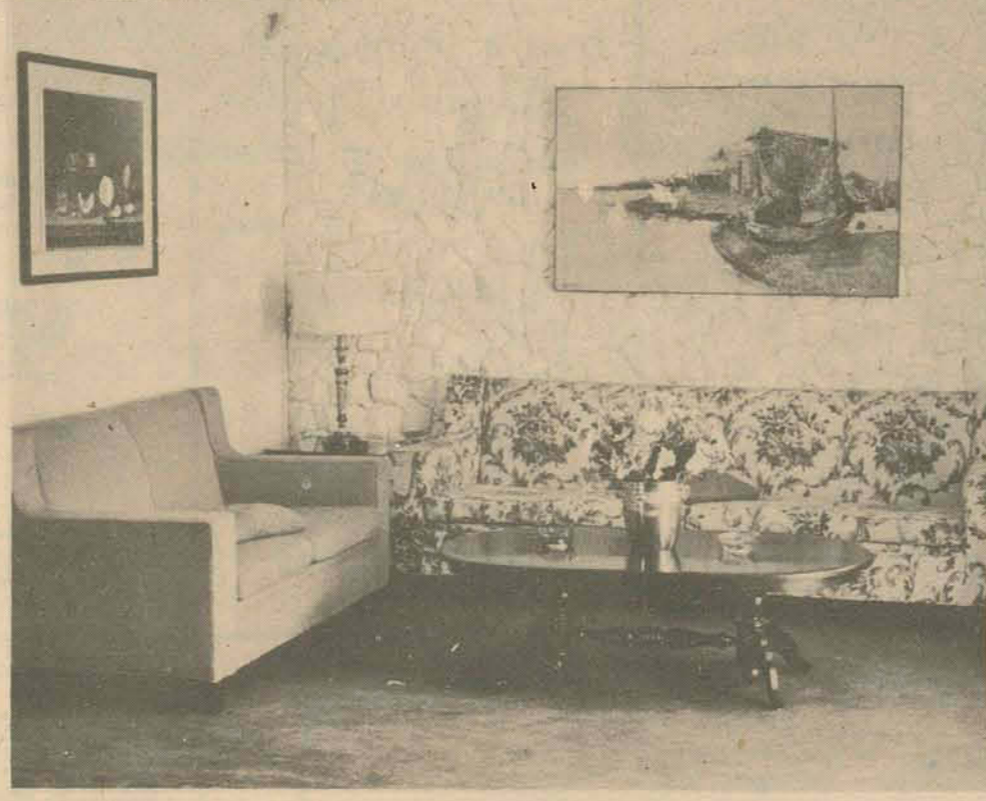

No hall, um pequeno console com tampo de mármore e espelho com moldura dourada trabalhada. O piso é preto de granito polido.

Outro living, onde uma das paredes é em pedra da Bahia, branca. O quadro é de Erico da Silva e os estofados em cores alegres. Este living abre-se para um pequeno jardim de inverno.

Horóscopo Omar Cardoso



ÁRIES - Desejos românticos e esperanças bem sucedidas você poderá esperar deste dia e desta fase em que o Sol se encontra em sua Quinta Casa Astral. Aproveite, pois, muito sucesso está previsto para você. Paz amorosa.



TOURO - Dia dos mais favoráveis para cuidar dos assuntos domésticos e da felicidade e anseios dos familiares de um modo geral. Fará novas amizades e exaltar-se-á no campo social.



GÊMEOS - Mente fértil e curiosa, assim estará a sua neste domingo. Aproveite esta boa qualidade para conseguir realizar o que mais pretende deste dia. Divirta-se, passeie e ame à vontade.

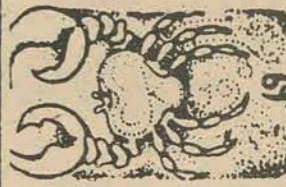

CÂNCER - Favorabilidade aos negócios sociais e à vida em sociedade. Contudo, adote uma disposição mais amável, fiel e cuidadosa que conseguirá multiplicar suas possibilidades de êxito.



LEÃO - O Sol em trânsito pela sua Primeira Casa Astral, uma das mais favoráveis Casa do Zodíaco, trar-lhe-á sensível melhora de saúde, aumento da personalidade e do magnetismo pessoal e maior disposição neste domingo.



VIRGEM - O domingo poderá lhe proporcionar alguns pequenos aborrecimentos e infortúnios. Esteja alerta e precau-se contra as coisas que poderão lhe ser prejudiciais (atritos, discussões e abusos).



LIBRA - Hoje poderá realizar muitos de seus desejos pela propícia influência de amigos situados e fiéis. Aproveite a oportunidade. Bom aspecto astral ao romance.



SCORPIÃO - Ponha em prática sua habilidade que conseguirá notáveis progressos neste domingo. O Sol agora, em sua Décima Casa do Zodíaco e pressagiador de elevação social, profissional e financeira. Divirta-se e ame com atimismo, elevação social, profissional e financeira.



SAGITÁRIO - O bom fluxo astral reinante, lhe promete, para este domingo, muita popularidade, honras e grande proveito nas novas amizades que vier a fazer. Todavia, dê mais atenção à pessoa amada e às necessidades do lar.



CAPRICÓRNIO - Se adotar uma atitude mais tenaz, nenhum obstáculo conseguirá impedi-lo de realizar o que pretende neste domingo. Evite, porém, os acidentes e a alta velocidade ao dirigir.



AQUÁRIO - Dia em que se sentirá mais atraído pelo sexo oposto e pelas boas coisas que a vida nos oferece. Evite, porém, quaisquer tipos de disputas com quem quer que seja e não se deixe influenciar por pessoas mesquinhas.



PEIXES - Aproveite algumas horas deste domingo para verificar e analisar o que tem feito até hoje e, estabeleça novas e revolucionárias normas para ir melhor num próximo futuro.

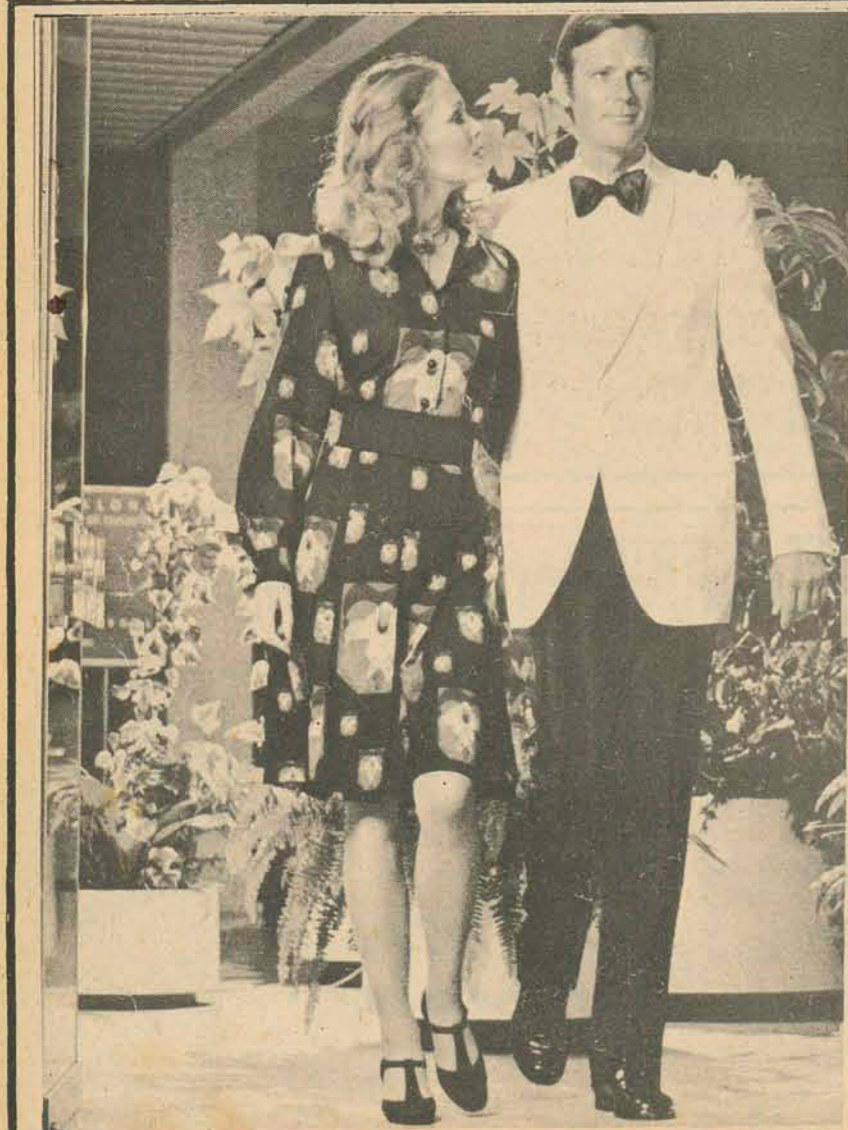

Com tecidos da Casa Kotzias, um vestido

ou um terno, sob medida,

custa menos do que um comprado pronto.

Mantenha o crédito a seu favor comprando na

CASA Kotzias

Felipe Schmidt, 17 - Fone 2278.



LIQUIDA: MALHAS, CAMISAS E ROUPÕES.

DESCONTOS DE 20 a 30%.

CAMA - MESA - BANHO.

PELOS MELHORES PREÇOS, TAMBÉM PELO CREDIÁRIO, SEM QUALQUER ACRÉSCIMO.

NOVO HORÁRIO:

9 ÀS 12 E 14 ÀS 19 HORAS.



R. CONS. MAFRA, 47 - FONE 4302



**As
enchentes
que
assolam a
cidade**

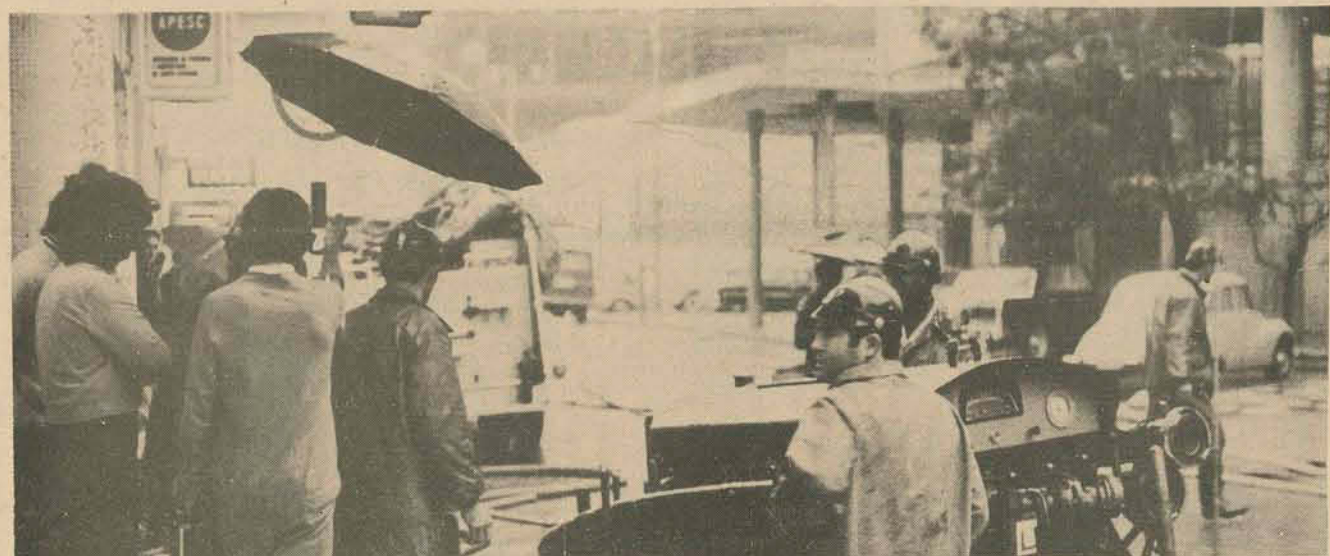
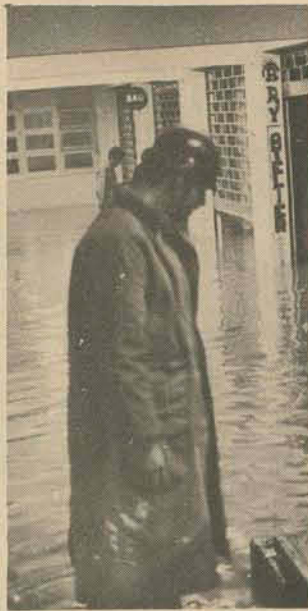

A chuva que caiu ininterruptamente sobre a cidade, durante o dia de sexta-feira, além de ter provado, mais uma vez, a imprevisibilidade das previsões metereológicas, mostrou que a cidade não está mais preparada para tais ocorrências - sem que a elas se suceda um estado semi-caótico, com telefones em pane, energia interrompida e prédios inundados.

Na verdade, ao crescimento urbano, à desmedida escada vertical, não correspondeu a respectiva infraestrutura de serviços, principalmente os de esgoto. Sobre isto, há construções realizadas abaixo do nível do mar, sem escoamento apropriado.

A passos largos, Florianópolis está caminhando para somar mais um problema aos que já possui: o das enchentes periódicas.

**ENGETEX.
G ALBUQUERQUE & CIA LTDA**

COLOCA A SUA DISPOSIÇÃO TECNICOS ESPECIALIZADOS
PARA PROJETAR E INSTALAR CENTRAIS DE AR CONDICIONADO.
ALÉM DE COMPLETO SERVIÇO DE MANUTENÇÃO E REPAROS.
RUA SANTOS SARAIVA, 1060 ESTREITO FONE 6486

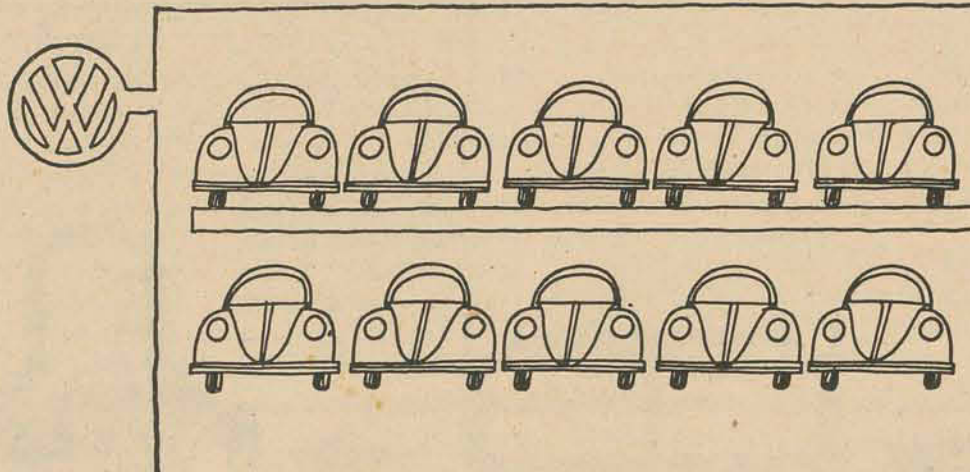

Em homenagem
ao 1.000.000º Fusca
a Volkswagen fez o concurso
"Nosso milhão vale um Fuscão."
São 10 Fuscões de graça.
Um deles será de quem tiver
o Fusca mais antigo
fabricado no Brasil.

V. pode concorrer também aos 9 restantes.
Basta vir até a nossa Revenda e preencher um
simples cupom.
Venha logo. O prazo termina em 15.8.72.

C. RAMOS S/A - COMÉRCIO E AGÊNCIA
Rua Cel. Pedro Demoro, 1466 - Estreito

Fones: 6381 - 6244

Rua João Pinto, 11 - Centro - fone 3641



REVENDEDOR
AUTORIZADO

T.V. A CORES

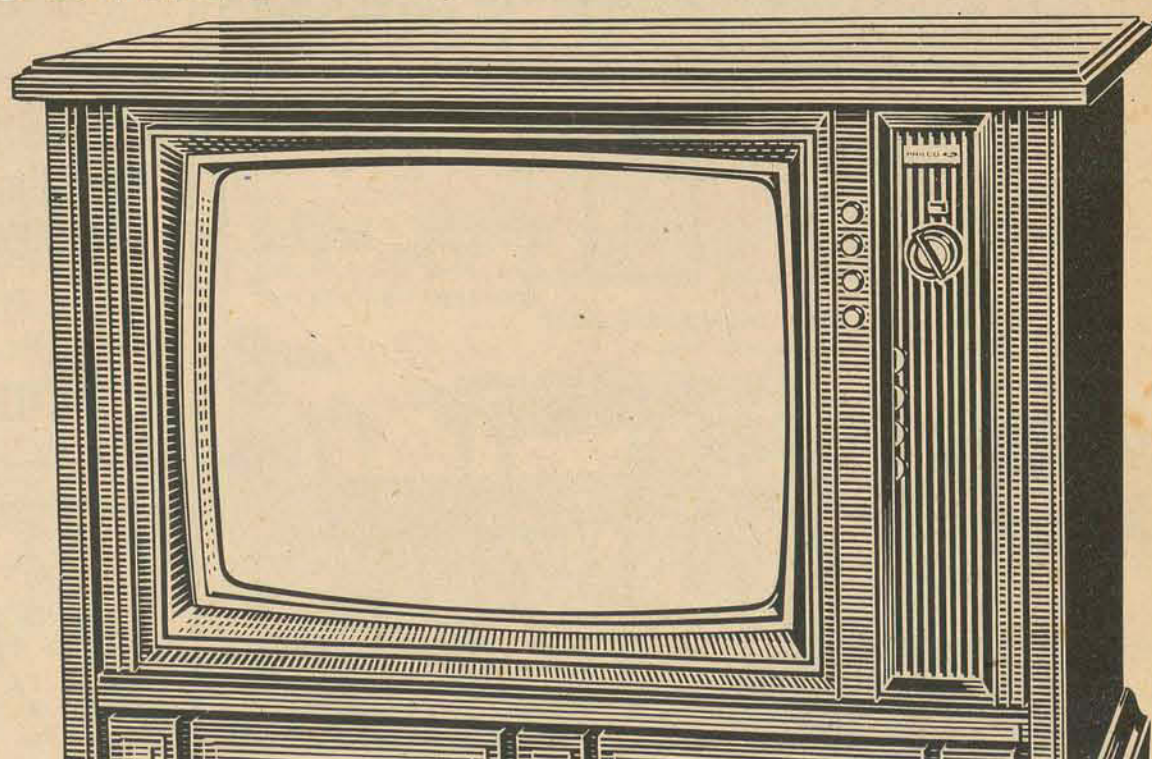
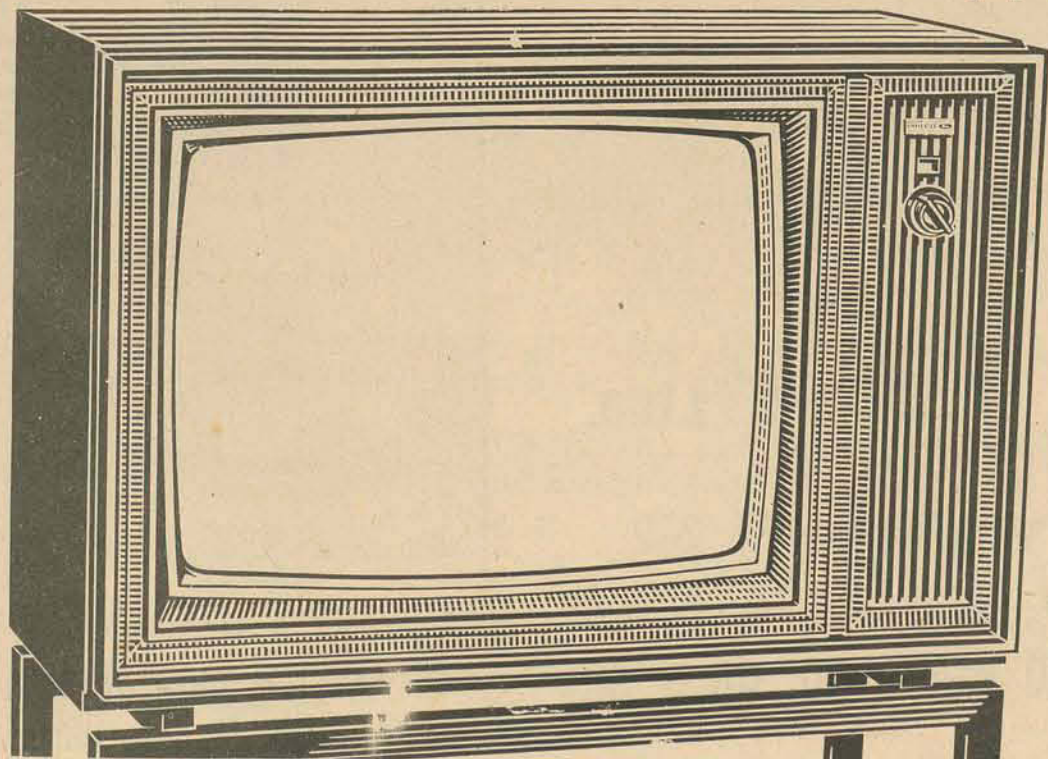

AGORA NÃO COMPRA TELEVISOR A CORÉS QUEM NÃO QUER, POIS NAS CASAS SANTA MARIA, AS MELHORES MARCAS
TAIS COMO PHILCO, PHILIPS E TELEFUNKEN, SÃO VENDIDAS SEM NENHUMA ENTRADA E PRESTAÇÕES A PARTIR DE Cr \$
323,40. E LEMBRE-SE "CASAS SANTA MARIA ONDE O SEU DINHEIRO FAZ MILAGRES"

Estilo COLONIAL

O Colonial autêntico é triste. Pedra, madeira, linhas sóbrias, severidade. O ideal, hoje em dia, é combiná-lo com o moderno. Por seu lado o móvel moderno cansa. Porque não tem a pureza de linhas, não tem a tradição do Colonial. Os dois juntos, ficam sempre bem.

Unir o antigo ao moderno, com equilíbrio e senso estético é o segredo de uma decoração bonita e agradável. Deve-se aliar, hoje, o conforto do moderno à beleza do tradicional.

A beleza do ambiente está, sempre, no contraste que se dá: o moderno e o tradicional.

Se o "X" do problema, para você, é conhecer um pouco do Colonial, não necessita de um ABC Colonial. Veja, agora, com atenção, as fotos e você vai precisar ir à letra "Z", mesmo porque, Zulauf, tem muito para dizer nesse ponto.

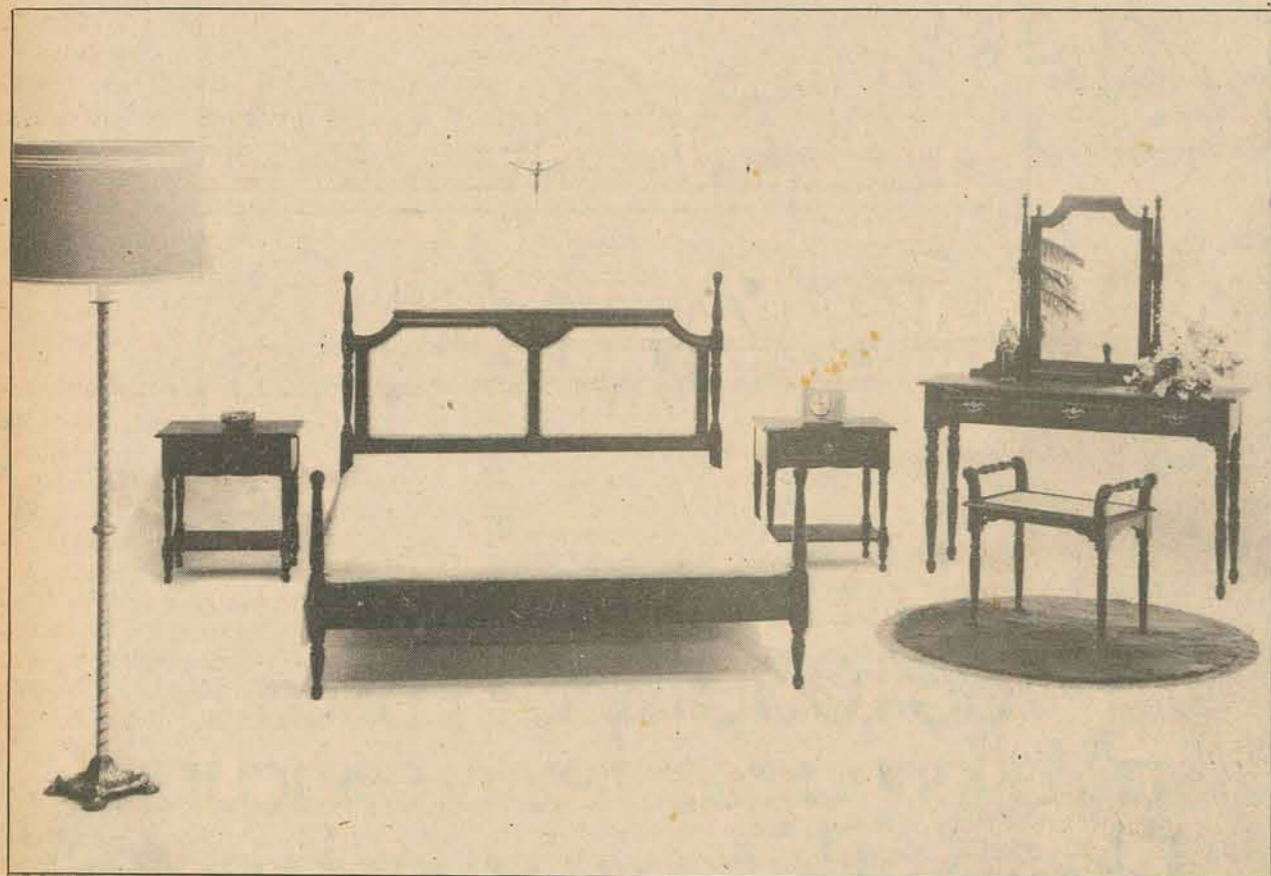

Artefatos de Madeiras Serraltense Ltda.



MÓVEIS de ONTEM para GENTE de HOJE

Da prancheta sai o desenho, cuidadosamente estudado em seus mínimos detalhes, objetivando harmonia e funcionalidade. Este é a primeira fase. A segunda é produção em termos industriais. E não é a menos importante.

Nestes móveis, a qualidade é fator implícito. Se há estética nas linhas, há muito cuidado e fidelidade na peça acabada, aliando cada uma delas o sentimento do material ao sentimento do artesão.

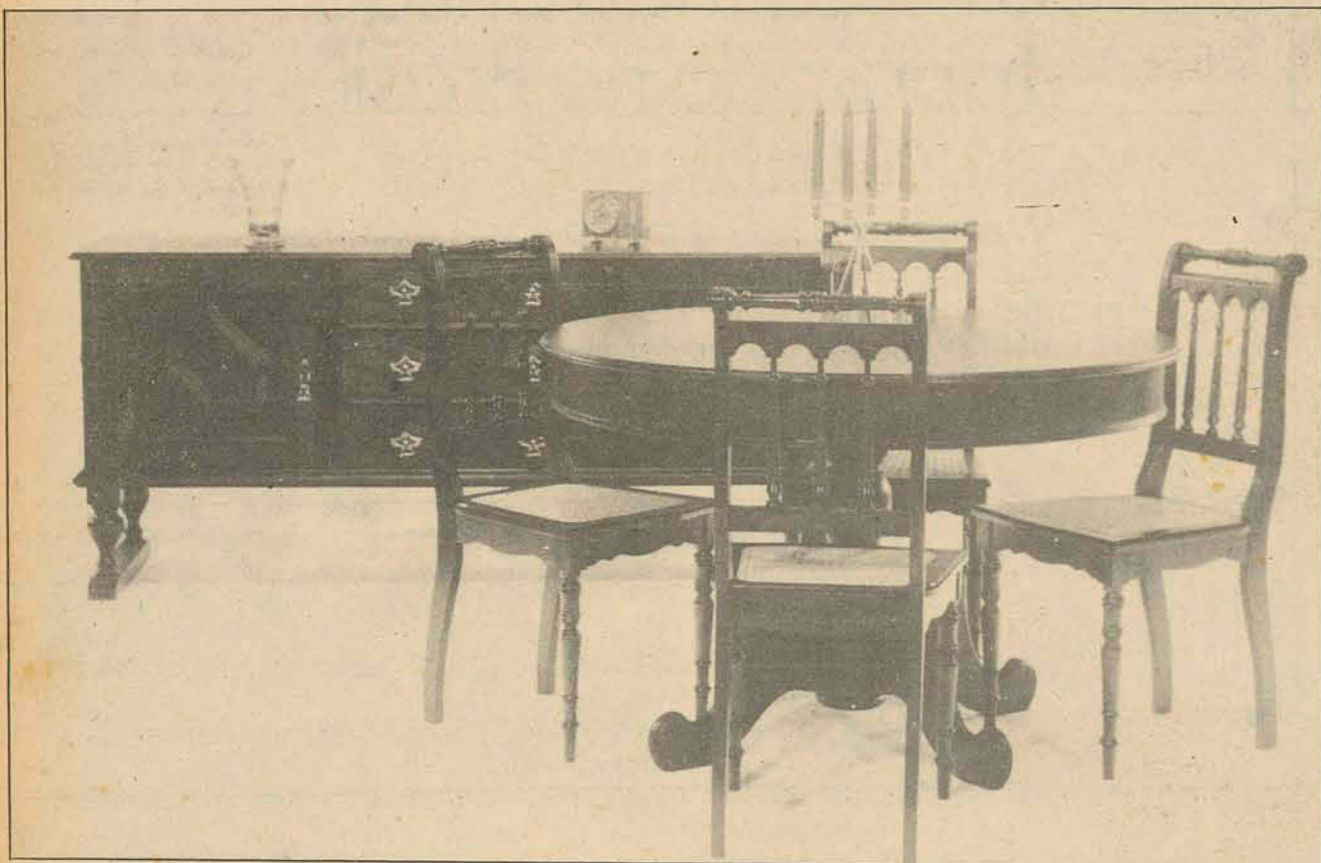

ARTEOMATIC S.A.

Indústrias Zipperer Ltda.



Preços de Fábrica.
Atendimento aos Sabados: expediente normal
Domingo até 1/2 dia.

Com. Ind. E. W. ZULAUF Ltda.

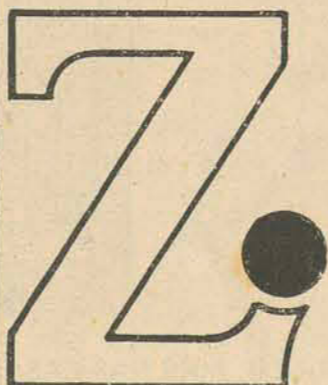

Avenida Argolo, 242
Fones 2133 C. P. 60
SÃO BENTO DO SUL - SC



Entrega a domicílio.
Serviço de montagem gratuito,
com controle de qualidade e
garantia de fabricação.

A maior Loja-Exposição de Móveis do Estado

Dois clássicos no futebol dos cariocas e paulistas



A terceira rodada do turno decisivo do campeonato carioca, prossegue na tarde hoje no Maracanã, com rodada dupla. Na coliderança, com zero pontos perdidos, Botafogo e Flamengo fazem a partida principal, para encher o Maracanã e proporcionar excelente arrecadação. Os dois times já estão escalados: O Botafogo — Wendel; Luiz Cláudio, Brito, Scala e Valtencir; Carlos Alberto, Nei e Dorinho; Zequinha, Jairzinho e Fischer. O Flamengo: Renato; Moreira, Chiquinho, Reyes e Rodrigues Neto; Zanata e Liminha; Vicentinho, Dionísio, Doval e Paulo Cesar. Na preliminar, com quatro pontos perdidos cada, América e Bonsucesso tentam escapar da incômoda posição de lanterna.

Equipes: Bonsucesso — Lumumba; Nelsinho, Nilson, Dutra e Romero; Silva e Jair Pereira; Paulinho, Pícolé, Jair e Fernando. América — Jonas; Dejar, Tião, Alex e Mareco; Renato e Badeco; Antônio Carlos, Tarcísio, Taquito, e Sarão.

PAULISTA

Num balanço das cinco primeiras rodadas do retorno do campeonato paulista, mostra que São Paulo e Palmeiras — os atuais líderes e prováveis finalistas — enfrentam dificuldades quase idênticas. Numa previsão para os jogos que ainda faltam, tudo leva à mesma conclusão: o caminho será igualmente árduo para os dois, porque seus adversários se equivalem, e tanto São Paulo como Palmeiras não entram como favo-

ritos em nenhum jogo.

Cinco jogos dão sequência ao campeonato paulista na tarde de hoje válidos pela sexta rodada. No Morumbi, na principal partida, o São Paulo que luta pelo tri, terá um difícil compromisso contra o Corinthians, que vem de um empate com o lanterna XV de Novembro em Piracicaba na última quarta-feira. Na partida do turno, 0x0 foi o resultado do clássico. Times: São Paulo — Sérgio; Forlan, Samuel, Arlindo e Gilberto; Edson e Pedro Rocha; Paulo, Terto, Toninho e Paraná. Corinthians — Sidnei (Ado); Zé Maria, Baldochi, Luís Carlos e Pedrinho; Dirceu Alves e Rivellino; Vaguinho, Mirandinha, Lance e Aladim.

Em Carpinas, um jogo difícil para o Palmei-

contra a Ponte Preta No turno o Palmeiras goleou por 4 a 1, mas agora na casa do adversário, as coisas podem se complicar para o co-líder. O Palmeiras sairá jogando com Leão; Eurico, Luiz Pereira, Alfredo e Zeca; Dudu e Ademir da Guia; Edu, Leivinha, César e Nei. Com Valdir; Perez, Gali, Dagoberto, Valdir Vicente e Santos; Dicá e Ferreirinha; Ditinho, Manfrini, Valdomiro e Tuta, a Ponte Preta espera vingar-se do revés do turno.

Em Araraquara, o Santos que perdeu o técnico Jair da Rosa Pinto, fará extrair o ex-ponteiro esquerdo Pepe na direção técnica contra a Ferroviária. Os times já estão escalados e o Santos jogará com: Cejas; Orlando, Oberdã, Vicente e Zé Carlos; Leo e Clodoal-

do; Roberto Carlos, Alcindo, Pelé e Edu. Ferroviária — Sérgio; Baiano, Fernando, Pádua e Zé Carlos; Muri e Ademir; Nicanor, Zé Luiz, Itamar e Wagner. Em Piracicaba, o lanterna, XV de Novembro, após o empate com o Corinthians, espera sua primeira vitória contra a Portuguesa de Desportos de Joel Mendes; Cardoso, Marinho, Calegari e Izidoro; Lorico e Samaronne; Ratinho, Enéas, Basílio e Silvinho. O XV com Roque; Volnil, Jurandir, Macalé e Joel; Ademir e Naves; Ditinho, Pitanga, Carlos Frank e Du, não vai dar moleza a Portuguesa e espera outro bom resultado.

Na Rua Javari, Juventus e São Bento de Sorocaba, jogam hoje pela manhã, num jogo sem atrativos.

Grenal é o fim de festa lá no Sul



Em Porto Alegre o Internacional já é tetra mas ainda tem o Grenal, que não decide nada. O Grêmio é quem está interessado no clássico. É uma oportunidade para tirar a diferença. Paraná, Minas e Bahia ainda continuam com os seus campeonatos regionais.

Enquanto o Internacional comemorava o tetracampeonato por antecipação com muito churrascos e festas, o Grêmio, com dirigentes pedindo demissão, trabalhava bastante apesar de Daltro Menezes não querer revelar a escalação do Grêmio para o Gre-Nal de logo mais, o time será este: Jair; Espinoza, Beto, Renato Cogo e Everaldo; Jadir, Negreiros e Torino; Flexa, Mazinho e Oberti. Embora o jogo seja no Olímpico, os rubros estão tranquilos, pois nada tem a perder. A missão do Grêmio, sem Anchetá, é simplesmente estragar a festa do colorado, num jogo que promete ser dos melhores, com o Inter recebendo as faixas do tetra.

Dino Sani, tranquilo como sempre, com o título no bolso, escalará o mesmo time que venceu o Esportivo, com Valmir, ex-gremista, na ponta esquerda, e a mesma base de todo o campeonato, senão vejamos: Schneider; Claudio, Figueroa, Pontes e Jorge Andrade; Tovar e Paulo Cesar; Valdomiro, Braulio, Claudiomiro e Volmir.

Complementando mais quatro jogos estão programados para hoje: Em Novo Hamburgo, um simples empate contra

o Cruzeiro, poderá definir o Novo Hamburgo como a terceira força do estado. Santa Cruz X Aimore em Santa Cruz; Esportivo X Brasil em Bento Gonçalves e Gaúcho X Associação em Passo Fundo.

PARANÁ

Em prosseguimento a primeira rodada do retorno, três jogos estão marcados para hoje: Em Curitiba, Atlético X União Bandeirante; em Ponta Grossa, Pontagrossense X Curitiba e em Maringá, Londrina X Maringá.

MINAS

No Mineirão: Atlético X Cruzeiro; em Uberlândia, América X Uberlândia; em Uberaba, Nacional X Caldense. Estão classificados para a etapa final, o Atlético, Cruzeiro, América e Atlético de Três Corações.

BAHIA

Em Salvador, Gálcia X Ilhéus e Vitória X Atlético; em Conquista, Jequié X Conquista, em Feira de Santana, Fluminense X Leônico. Vitória e Fluminense lideram a chave A com quatro pontos perdidos. Pela chave B, com um ponto perdido, o Atlético vem liderando, seguido do Itabuna, Bahia e jequié com 2.

DE AGORA
EM DIANTE
VAMOS
TRABALHAR
JUNTOS

public

Gift

As Lojas Do Lar S. A. e a Gift S. A. estão se unindo ao Magazine Hoepcke.

A tradicional loja da rua Felipe Schmidt vai ganhar muito, pois suas linhas de artigos para presentes e eletro-domésticos serão aumentadas com produtos novos e a experiência daquela gente bacana da Gift e Do Lar.

Por enquanto, a Gift continuará atendendo à rua Felipe Schmidt, 40 e a Do Lar à rua Deodoro, 18, mas dentro em pouco estarão reunidas ali no GRANDE MAGAZINE HOEPCKE, que está sendo decorado e modernizado para receber Você.

Hoepcke

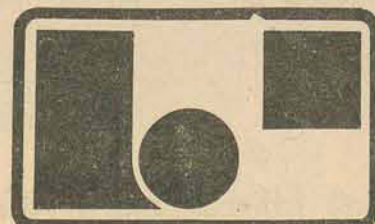

GRANDE MAGAZINE HOEPCKE
bem no centro da cidade

GUARUJÁ COMANDA O FUTEBOL

NESTE DOMINGO, DIRETAMENTE DE JOINVILLE:
NEY BOTO GUIMARÃES e ROBERTO SALDANHA,
AVAÍ X AMÉRICA
DO ORLANDO SCARPELLI,
LAURO SONCINI, JOÃO ARY e WALTER SOUZA,
FIGUEIRENSE X HERCÍLIO
RÁDIO GUARUJÁ — ONDAS MÉDIAS E CURTAS - FM
À PARTIR DAS 15,00 HORAS

VIAJANTE

RENOMADO LABORATÓRIO, ESTÁ ADMITINDO VIAJANTE PROPAGANDISTA PARA SANTA CATARINA.

OFERECE ÓTIMAS CONDIÇÕES SALARIAIS, PRÊMIOS E SUBVENÇÃO PARA CARRO PARTICULAR.

EXIGE CURSO CIENTÍFICO, IDADE DE 25 a 35 ANOS E CONDUÇÃO PRÓPRIA.

OS INTERESSADOS DEVERÃO ESCREVER DE PRÓPRIO PUNHO DANDO CURRÍCULUM E ANEXANDO FOTO A CAIXA POSTAL 180 — CURITIBA — PARANÁ.

COMPANHIA CATARINENSE DE TELECOMUNICAÇÕES

COTESC

AVISO AO PÚBLICO

A Companhia Catarinense de Telecomunicações — COTESC, esclarece ao público que, de acordo com contrato firmado, a distribuição das "Guias dos Telefones de Santa Catarina 72/73", é de exclusiva competência e responsabilidade da Editora de Guias LTB, sem qualquer ônus para os senhores usuários.

Florianópolis, 4 de agosto de 1972.
A DIRETORIA



ÓTICA MONTREAL — Técnica a serviço de seus olhos.

— Armações nacionais e importadas.

— Armações optyl inquebráveis e a prova de fogo.

— Lentes inquebráveis especiais para crianças.

— Distribuidor exclusivo das lentes de contato Krieger.

Felipe Schmidt, 51 — Galeria Jacqueline — loja 2 — Florianópolis.

Na Grande Área

Os Estados receberam com agrado o plano do campeonato nacional feito pela diretoria de futebol da CBD. Um trabalho, sem dúvida, difícil o do sr. Antônio do Passo, encaixando cerca de 300 jogos em três meses e dias, tocando a cada clube um mínimo de 25 partidas.

As características do campeonato, contudo, tem cheiro de coisa provisória tanto pela angústia do tempo como pelo sistema de disputa que precisam ser modificados, e que serão, mais cedo ou mais tarde.

Aliás, a CBD, segundo me adianta o diretor de futebol, sr. Antônio do Passo, já começa a estudar a organização do campeonato nacional a semelhança da copa do mundo, com uma fase eliminatória disputada por regiões geográficas e uma fase final restrita, no máximo, a 18 clubes.

O caminho é esse mesmo porque, daqui a pouco, o Piauí terá o seu estádio. O Maranhão, também, já decidiu fazer um de 60 mil lugares, dividindo a obra em duas etapas, aprontando, de saída, 30 mil lugares. E uma vez aparelhados de estádios como deixar fora do nacional o Piauí e o Maranhão? Seria uma discriminação que o piauiense Carlos Castelo Branco e o maranhense José Sarney não poderiam tolerar. Isso para não falar de mim que também quero ver o Acre, defendendo a sua legenda (Não brilho menos entre os demais), no campeonato nacional de futebol...

UM PASSO A ESQUERDA

O Zagreiro Carlos Alberto, do Santos e da Seleção Nacional, está dando uma de jogador realista: ele vai pedir ao Santos para passar a jogar de beque interior direito (o chamado zagreiro central), na certeza de que, aí nessa posição mais estática, ele poderá manter-se no primeiro plano do futebol brasileiro, em condições, inclusive, de disputar e ganhar o lugar na seleção nacional.

Carlos Alberto, que está a caminho dos 29 anos, observa com muito critério que a lateral, no futebol de nossos dias, é uma posição de sacrifício a altura dos jogadores mocinhos. Com toda razão, Carlos Alberto considera altamente extenuante o vai-e-vem dos laterais, hoje em dia. Assim, ele que conhece as exigências da função e conhece também as limitações da idade prepara-se para continuar a ser o grande jogador que sempre foi, atuando agora, numa posição em que a experiência e a categoria valem ouro. Aliás, Carlos Alberto segue, naturalmente, o exemplo de Nilton Santos que, a certa altura da carreira, trocou a lateral esquerda pela posição de beque interior esquerdo (a quarta zaga), prolongando de cinco a seis anos sua carreira profissional.

E tão grande o talento futebolístico de Carlos Alberto que não tenho dúvida de que a troca vai dar certo.

BOLAS DE PRIMEIRA

Um leitor português, empolgado com o êxito da seleção de seu país na Taça Independência, pergunta-me se Portugal terá chance de chegar à Alemanha no mundial de 74. Basta ver o grupo eliminatório de Portugal para concluir com otimismo: Portugal disputa vaga com a Irlanda do Norte, com Chipre e com a Bulgária. De Chipre, Portugal já se livrou, derrotando a Ilha nos dois jogos eliminatórios. /// Uma sugestão ao presidente da Adeg, sr. Sérgio Rodrigues: A direção do Maracanã passaria a multar o clube cujo goleiro estragasse a grama com aquela mania cruel de abrir uma vala na pequena área riscando o chão com as travas da chuteira. O campo, que por sinal anda bem bonito, não pode ficar sujeito a superstições que implicam na destruição da grama. Que diabo, manter o gramado regular e viscoso custa dinheiro. /// Eurico (canal 100) Oliveira está convidando amigos e amigas para irem, amanhã, ao Clube dos 30, ver o time dele golear o de Rafael de Almeida Magalhães, no torneio de pelada dos meninos de Zé Luis Ferraz e Dalmo Almeida. /// O compositor William Prado chegou ao Maracanã, outro dia, contando aos amigos, muito orgulhoso, que a tarde tinha jogado uma pelada contra o time de Nilton Santos. "E, comentou alguém: de um lado, a enciclopédia, do outro, o Gibi...

Armário Nogueira

Figueirense armou um esquema contra retranca do Hercílio

Carlos Roberto lá na frente, em auxílio ao ataque e Land caído um pouco pelo meio, com Adailton cobrindo o setor, foi o jeito encontrado por Jorge Ferreira para furar a retranca do Hercílio. Arnoldo poderá entrar, conforme estiver o jogo para o Figueira.

O técnico do Figueirense passou a semana em função de um substituto para Vacaria. Tinha que ser um jogador que também tivesse condições de ir ao ataque. E o ponto esquerdo Carlos Roberto foi o escolhido, por ser um jo-

gador já acostumado às funções de um atacante.

Com ele, Jorge Ferreira soluciona dois problemas a um só tempo: arrumou um substituto para Vacaria e, também, mais um homem para o ataque.

Nas outras posições Jorge Ferreira não precisou mexer. No coletivo de sexta-feira, principalmente, o ataque funcionou direitinho, com Tião Marinho e Luiz Everton aparecendo bem, pelo meio, com o auxílio de bons lançamentos feitos por Pelé.

Assim, a semana que

iniciou cheia de problemas para Jorge Ferreira, terminou tranquila, com o Figueirense definido e, mais do que isso, sem se preocupar com a ausência de Vacaria: Ilo; Pinga, Jailson, Moenda e Carlos Roberto; Pelé e Adailton; Caco, Luis Everton, Tião Marinho e Land é o time, enquanto no banco ficam Egon, Arnoldo, Quincas, Jair e Armando.

SEM TÉCNICO

Com o Hercílio aconteceu bem o contrário. A semana começou tranquila e acabou tumultuada, com a

fuga de Crespo e a lesão do ponteiro Zenon.

Se antes o Hercílio já tinha uma série de problemas e deficiências, agora então elas se abolumam e criam dificuldades para o inexperiente treinador Pedroca.

Ele assumiu na quarta-feira mesmo, logo após o desaparecimento de Crespo e já na sexta enfrentava o primeiro problema sério, com a lesão de Zenon. Pedroca será obrigado a lançar o novato Tino, caso o titular não se recuperar até o hora da partida contra o Figueirense.

O estranho é que mesmo jogando na casa do adversário e com desfalques no plantel, Pedroca não admite retranca:

— Chega de empates e, além disso quem tem obrigação de ganhar é o Figueirense. Mas para nós chega de empates.

Pedroca pode estar desistindo e aparecer na hora da partida com um 4-4-2 e até um 4-5-1, com o objetivo claro de conseguir um empate.

Mas Ângelo; Djalma, César, Edson e Helinho Carioca e Pedrinho; Lore-

ni, Miguelito, Rainoldo e Zenon ou Tino é que vão dizer mesmo o que pretendem do Hercílio Luz, com um ponto perdido em casa, na partida com o Avaí, jogando com o líder que tem zero ponto e a tranquilidade de estar em casa.

Um bom jogo para a arbitragem de José Carlos Bezerra, auxiliado por Moacir Oliveira e Roldão Borja. Mas caso Piava e Ortiga não entrem em acordo, o segundo sorteio é que vai decidir, entre Bezerra e Rodão, pois o bandeirinha de Criciúma não entra nesta.

Avaí e Hercílio Luz (foto), jogarão fora de casa, em Joinville e na capital, respectivamente, ambos com as mesmas perspectivas. América e Figueirense, os adversários, estão em situação diferente na tabela — um tem 2 e outro zero ponto perdido — mas com a mesma necessidade de vitória, embora em proporções diferentes. Uma derrota ou até empate, deixaria o América complicado, e um pouco distante dos adversários, pois já perdeu a primeira. O Figueirense, líder com zero ponto, não vai querer deixar a posição, num jogo aparentemente fácil e em casa. Mas o retrospecto assusta um pouco a turma do Figueira, que em três jogos com o Hercílio este ano, não ganhou nenhum. Para o Avaí de Zezé, a vitória é imprescindível, pois tem um ponto perdido e a derrota em Joinville deixaria o time em más condições na tabela e intranquilo para o clássico



Por enquanto, os quatro ainda tem condições de chegar ao título. Dependendo dos resultados, e embora recem o campeonato ande pela segunda rodada do turno final, alguém pode sobrar, já que cada ponto perdido vale muito nesta fase decisiva do Estadual. Dos treinadores, o mais tranquilo é Jorge Ferreira, que conseguiu solucionar o problema da lateral esquerda, com a inclusão de Carlos Roberto. Pedroca recem assumiu e já deu de cara com Zenon lesionado, além de ser pouco experiente na função. Lauro Búrigo que já tinha Marcos no departamento médico, agora tem Hamilton e, com isso, dois desfalques importantes no time. Zezé terminou a semana com o plantel em condições mas se queixando da falta de treinamentos. Sexta-feira ele chegou a temer pela produção do time hoje em Joinville, embora não tenha problemas de escalação.

América sem Marcos e Hamilton. Bom para o Avaí

Pela primeira vez Zezé perdeu um pouco de sua tranquilidade com que encara os compromissos mais difíceis do Avaí. As chuvas da semana alagaram o Adolfo Konder, deixando os avaianos sem ter onde treinar. Isto abalou a serenidade de Zezé que viu passar a semana com apenas um coletivo feito.

Na sexta-feira, o técnico reuniu a turma para uma pelada, num terreno baldio em frente ao está-

dio. Faltando dois dias para o jogo em Joinville, não ia ser numa brincadeira desintoxicante que os jogadores arriscariam uma lesão mais séria.

E foi neste tom leve que o plantel encerrou os treinamentos da semana, deixando Zezé sem saber, a quantas anda em matéria de produção tático-técnica. Felizmente para o gordo, todos os jogadores titulares estão bem física-

mente, permitindo a Zezé escalar este time: Rubens; Gonzaga, Deodato, Batista e Ariovaldo; Milinho e Rogério; Toninho, Lica, Moacir e Ismael. No banco ficarão Jacaré, Rita, Eraldo, Castor e Balduino, que pode entrar durante o jogo, pois no único coletivo da semana ele teve boa participação pelo meio, com Moacir na direita.

O AMÉRICA

Lauro Búrigo tem dois

pontos favoráveis sobre o Avaí: conseguiu fazer os coletivos normais da semana e joga em casa. Em compensação, o América joga sem o ponta de lança Marcos e sem o meia cancha Hamilton, ambos lesionados.

Para o lugar de Hamilton, o técnico do América tem Laerte e na ponta de lança continua o Romualdo. A ausência dos titulares nas posições chaves do

time poderá estabelecer uma situação de equilíbrio técnico e tranquilizar o bonachão Zezé.

A derrota para o Figueirense na estreia deixou o América na obrigação de uma vitória hoje, embora o Avaí, mesmo estando um ponto à frente, não pensa com muito agrado num empate.

Na pior das hipóteses, Da Costa; Djalma, Fioresi, Beto e Ladinho; Laerte e

Venezá; Vado, Jairzinho, Romualdo e João Carlos, ficarão com o empate. Lauro deixará seis jogadores na reserva, para minutos antes do jogo escolher os cinco que ficarão no banco: Geraldo, Paulo César, Sado, Tonho, Lico e Nelinho.

O trio de arbitragem estará com Gilberto Nahas, Antônio Osório e Pedro Alcântara Moura, sujeito ainda a um segundo sorteio na hora do jogo.

O ESTADO

FONES : 3022
4138



Caixa Econômica Federal Loteria Esportiva

SUPERINTENDÊNCIA DE LOTERIAS

Cartões que não concorrem, de acordo com os relatórios dos computadores (Art. n.º 9, Parágrafo 1.º da Norma Geral dos Concursos de Prognósticos Esportivos).

Os apostadores, cujos números dos cartões constam da presente publicação, devem solicitar dos respectivos revendedores a devolução da importância paga.

TESTE Nº 99

SANTA CATARINA

Código Número de Cartões

Código Número de Cartões

Código Número de Cartões

20-00001 73631
75497
20-00004 47905
20-00005 102923
20-00006 71263 A 71264
20-00009 68382
69816
20-10001 81023
20-10003 68323 A 69553

20-10004 137380
141553
141913
20-10011 76370
20-10013 89658
91568
91616
20-10015 52249
52301

20-10018 59808
20-10019 103583
104886
20-10020 45318
20-10025 56389
56729
59570
20-10026 88444 A 88445
20-10033 94101
95340

MÓVEIS CIMO

APRESENTAM

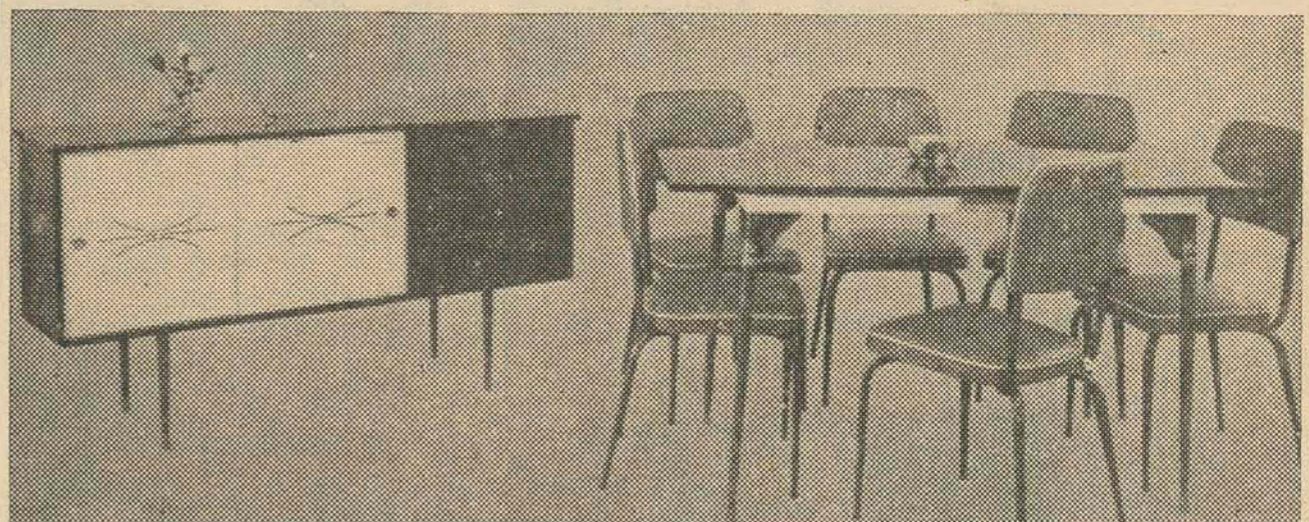

CONJUNTO DE FÓRMICA

29,00

NINGUÉM VENDE POR MENOS

ESTREITO- em frente ao Bradesco
CENTRO- Alvaro de Carvalho, 20
Jerônimo Coelho, 5

GRATIS UM JOGO AMERICANO MADEIRIT

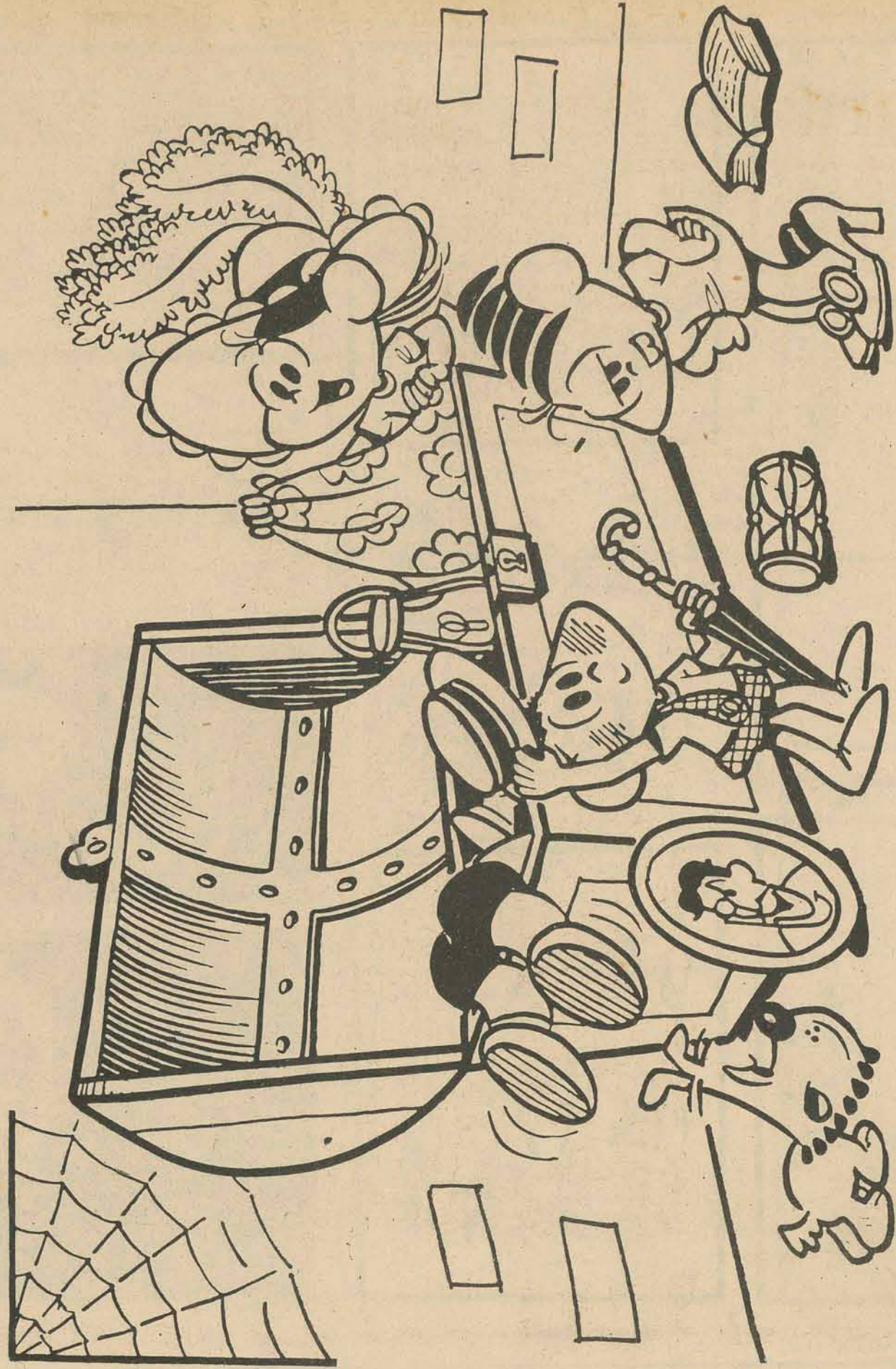

ALANICO

A Caixa Econômica Estadual gosta muito de crianças

Por isso, a partir deste número do Estadinho ela vai contar a história dos grandes homens de nosso estado (páginas 4 e 5), vai contar também emocionantes estorinhas de aventuras (última página). A Caixa faz mais coisas pelos seus amiguinhos: ela criou uma linda coleção de cofrinhos para meninos inteligentes aprenderem poupar. Se você ainda não ganhou o seu cofrinho, peça para o papai abrir uma Caderneta de Poupança da Caixa Econômica Estadual para você. Quando encher um cofrinho seu pai vai buscar outro. E logo você terá toda a coleção e muito dinheiro em Caixa para comprar as coisas bacanas que quiser.

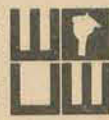

CAIXA ECONÔMICA ESTADUAL DE SANTA CATARINA

Jorginho e os misteriosos meninos do planeta Zama

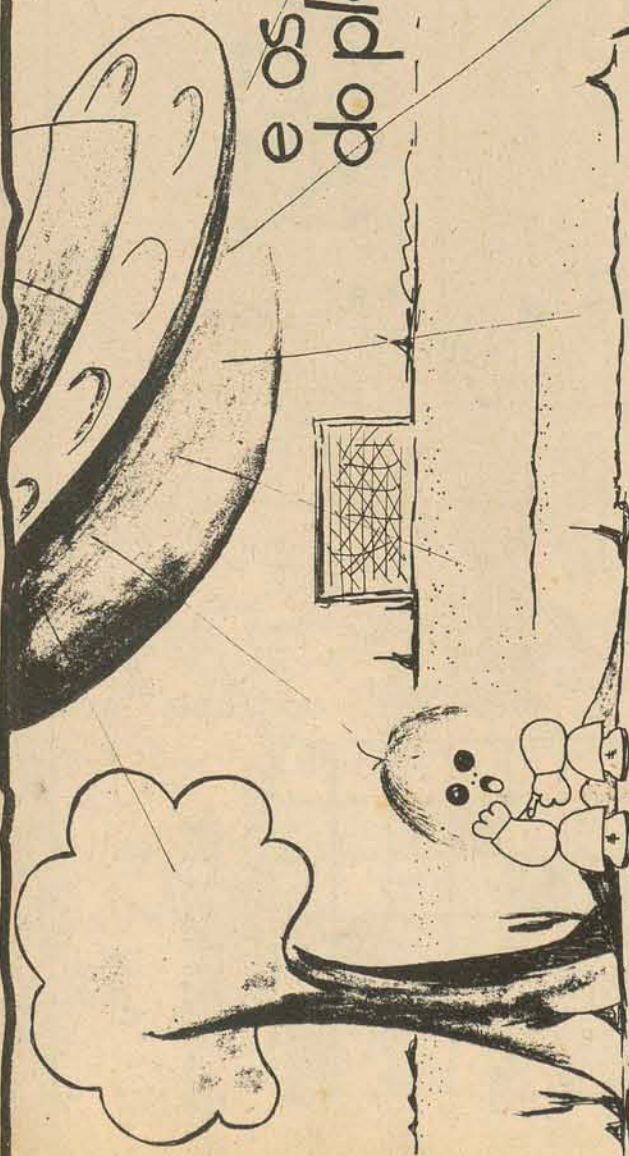

Jorginho estava sozinho no terreno baldio da esquina, onde ele e seus amigos tinham seu campo de futebol. Pensava nas férias que acabavam, nos colegas que ainda não tinham voltado de viagem. Pensava no pai dele que prometera consertar hoje à noite a cauda quebrada do paulistinha.

Sem aeromodelo, sem amigos, Jorginho pensava. E continuava sentado na pedra que marcava uma das travessas do "campinho". Inesperadamente, luzes. Luzes de dia? Uai, a luz do poste estava queimada, pensou Jorginho. A claridade aumentou e Jorginho olhou para cima. A respiração parou, os olhos se arregalaram. E o rosto do menino, apesar das fortes e coloridas luzes que giravam sobre ele, ficou muito branco.

Passado o primeiro impacto do susto, o coração disparou parecendo querer sair do peito para fora. Jorginho tentou correr, mas as pernas dele estavam moles mal sustentavam o corpo em pé. De dentro do objeto cinza azulado que acabava de pousar no campo de futebol, no terreno baldio da esquina, saltaram quatro homenzinhos todos do tamanho de Jorginho.

— Como é seu nome?

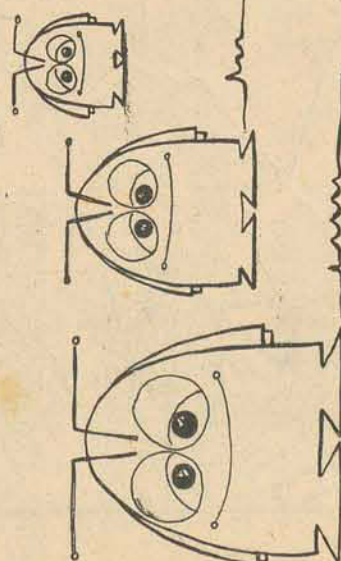

Para maior espanto do menino ele ouviu isto claramente, porém, a boca de nenhum dos seres estraninhos havia esboçado qualquer movimento.

— Meu nome é Jorge, tenho dez anos e estou no quarto ano. Respondeu com voz trêmula. Depois de alguns segundos em silêncio Jorginho perguntou: — Quem foi que falou?

— Foi eu mesmo, respondeu o homenzinho que estava mais próximo, ainda sem movimentar a boca. — Você está estranhando nossa forma de comunicação não é? E que no astro em que vivemos, nossos cientistas desenvolveram a telepatia cósmica. Sem ela não poderíamos falar com gente de outras galáxias. Jorginho voltou a perguntar: — Em seu planeta todos são do tamanho de vocês? Jorginho ouviu umas risadinhas, em seguida veio a resposta: — Não, nós somos apenas crianças como você.

Lá também tem gente grande.

— Vocês vieram sozinhos? — Claro, por que?

— Quem de vocês é o piloto? Outras risadinhas:

— Os computadores de telecomunicação da Companhia de Turismo de Intergaláxias, ora!

— Companhia de Turismo Intergaláxias?

— É sim, todas as férias as naves dela,

levam crianças para conhecer 20 planetas habitados em

cinco sistemas solares. Jorginho agora estava a

vontade e entusiasmado com o papo de seus novos

amigos. Todos sentados ao lado da nave.

Conversando sem falar, bastava pensar e eles

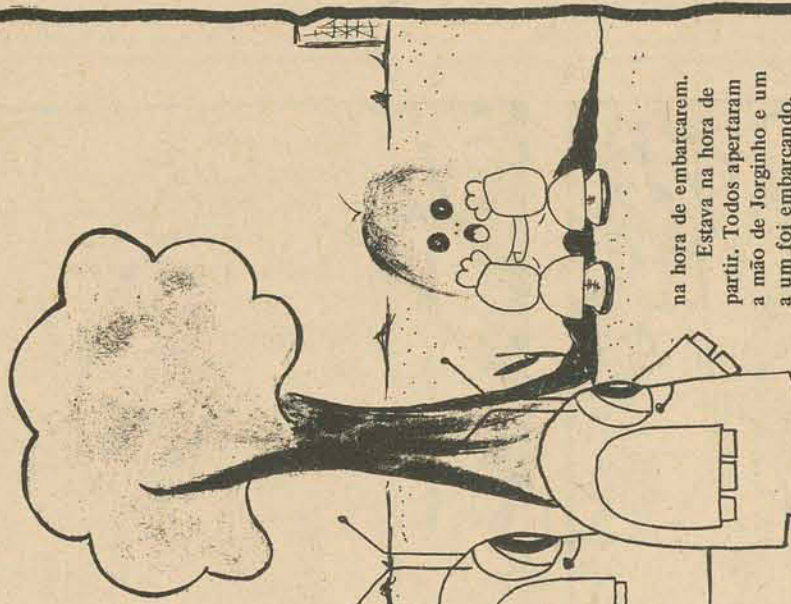

respondiam. Bem, disse o menino do espaço que acabara de oferecer um bombom com chocolate de Sirius recheado com coco de Netuno. — A história da minha viagem começou quando papai chegou em casa lá no planeta Zama e me deu um cofrinho da Caixa Econômica do Estado de Melba. Comecei a guardar moedinhas de Salus (o dinheiro de Zama) e cada vez que eu enchia um cofrinho papai levava para caixa e me trazia outro. E eu economizava mais moedinhas de Salus.

Naquela época a CTI — Companhia de Turismo Intergaláxias ainda não tinha vigens para crianças. Só quem viajava eram casais em astros de mel.

E eu não sabia o que ia fazer com o meu dinheiro que a cada dia crescia mais. No ano passado, a CTI criou o plano Transespaço para crianças, então pedi para papai me inscrever. Papai ligou o vídeo-fone para a agência e reservei minha passagem para estas férias.

E hoje é um dos últimos dias solares do passeio. Repentinamente as luzes coloridas da nave se acenderam e os meninos comunicaram a Jorginho que estava

na hora de embarcarem. Estava na hora de partir. Todos apertaram a mão de Jorginho e um a um foi embarcando. A porta fechou sem o menor ruído e a nave

Jorginho permaneceu por alguns instantes boquiaberto, sentindo na boca o gosto do bombom de Sirius recheado com coco de Netuno.

Foi nessa hora que ele pensou: Aqui na terra não tem planos de turismo intergaláxias, mas já existem os cofrinhos da Caixa Econômica Estadual e hora de pedir ao papai para abrir uma Caderneta de Poupança para mim. E hoje, enquanto aguarda a hora de sua viagem pelo espaço Jorginho vai guardando seu dinheiro nos cofrinhos que seu pai lhe traz. Quando chegar o dia ele terá o dinheiro para a passagem e para um punhado de gostosos bombons do espaço.

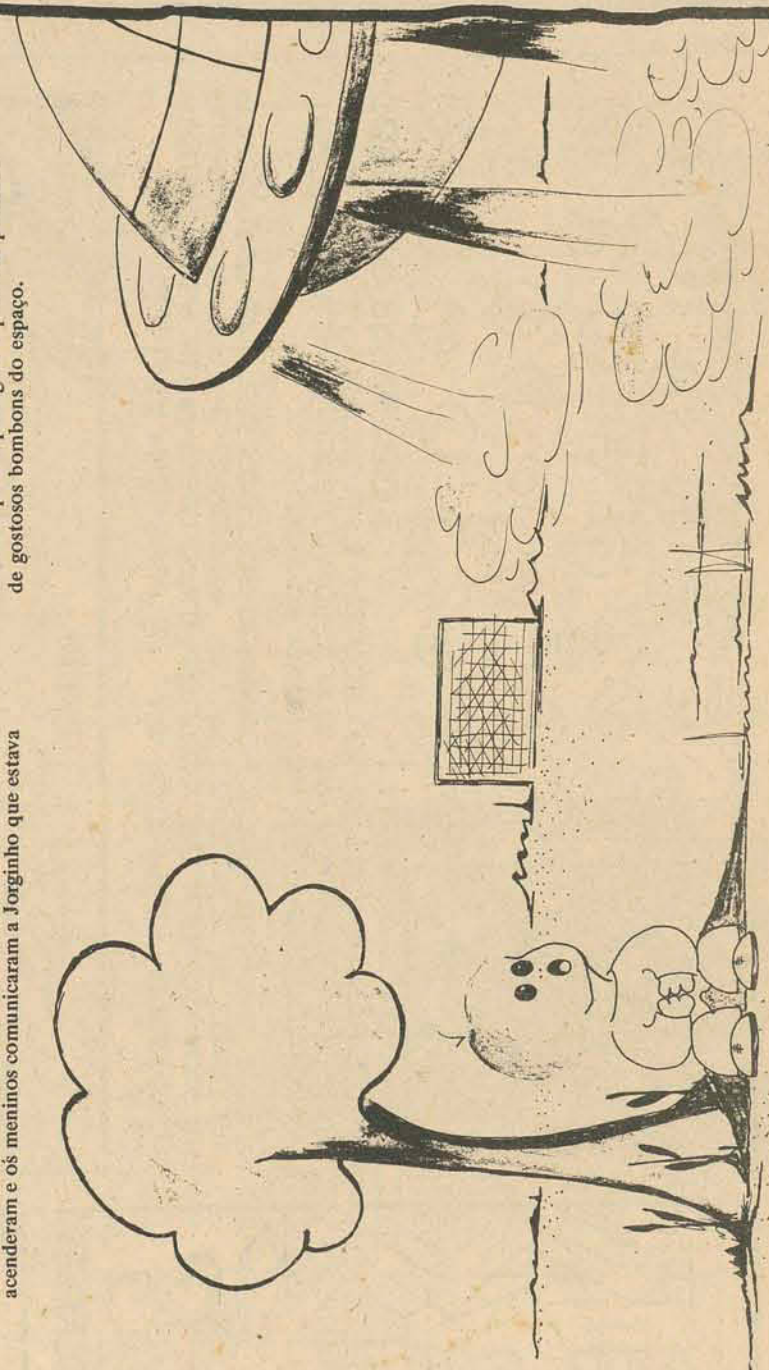

RECEBEMOS DESENHOS E HISTORINHAS DE:

FLORIANÓPOLIS

- 219. Paulo Roberto Souza Dutra — 11 anos
- 220. Leonora Veiga — 8 anos
- 221. Eliane Veiga — 11 anos
- 222. Luciana Veiga — 8 anos
- 223. Cláudia Regina Gomes Machado — 8 anos
- 224. Ivana—Elisa Gomes Machado — 5 anos
- 225. Rosiane Maria Carneiro — 10 anos
- 226. Raquel Helena Ramalho — 9 anos
- 227. Marcello Pereira da Rosa — 8 anos
- 228. Márcia Regina Correa — 11 anos
- 229. Eleonora Back — 4 anos
- 230. Thais Remalho — 6 anos
- 231. Maria Cristina Moura — 11 anos
- 232. Aldo Jair Niehues — 11 anos
- 233. Luiz Carlos Niehues — 7 anos
- 234. Cristina Reis Von Hertwig
- 235. André Luiz Schindwein — 4 anos
- 236. Ana Maria Barbato — 9 anos
- 237. Adriana Maria Barbato — 7 anos
- 238. Luzinete Cunha — 10 anos
- 239. Sidney Prats Júnior
- 240. Evandro Luis Prats
- 241. Elo/ssa Souto Alves — 10 anos
- 242. Márcia Lucrécia Lisboa — 5 anos
- 243. Maria de Lourdes Lisboa — 12 anos
- 244. Sérgio Tenten — 13 anos
- 245. Valério Tenten — 8 anos
- 246. Jussara Melo — 10 anos
- 247. Viviane Pereira Lôbo — 8 anos
- 248. Luis Eugênio da Silva — 10 anos
- 249. Inara Chaiben D'Alves — 9 anos
- 250. Nelma Cristina Chatben — 6 anos

ITAJAI

- 251. Ivana Fernandes dos Santos — 12 anos
- 252. Norton José Fernandes Andrade — 14 anos
- 253. Heider Fernandes de Andrade — 10 anos
- 254. Erieti Francisco Tavares — 12 anos

BRUSQUE

- 255. Mário Vinícius Vale — 5 anos
- 256. Mariane Heloisa Vale — 12 anos
- 257. Ildete Regina Vale — 9 anos
- 258. Rita de Cássia Vale — 10 anos
- 259. Sônia Regina Ramos — 7 anos

OUTRAS CIDADES

- 260. Flávio Luiz V.M. de Albuquerque — 14 anos (PORTO ALEGRE — RGS)
- 261. Edison Luis Outeiro — 11 anos (XANXERÊ)
- 262. Edilson Luiz Outeiro — 8 anos (XANXERÊ)
- 263. Luiz Fernando Pinto Ribeiro — 6 anos (CRICIUMA)
- 264. Maria Dolores Fontana — 9 anos (CRICIUMA)
- 265. Jair Freccia Júnior — 6 anos (TUBARÃO)
- 266. Ivonezia Aparecida Zilli — 11 anos (A. WAGNER)
- 267. José Luiz de Souza — 9 anos (ALFREDO WAGNER)
- 268. Flávia Schvitzter — 10 anos (ALFREDO WAGNER)
- 269. Veriane Puel — 7 anos (URUBICI)
- 270. Diana Márcia Munari — 10 anos (ARARANGUÁ)
- 271. Neide Aparecida P. Rios — 7 anos (S. JOSÉ)
- 272. Maria José — 7 anos (SAO JOSE)
- 273. Osvaldo Volnato — 8 anos (BRAÇO DO NORTE)
- 274. Josmatí Montés — (JOINVILLE)
- 275. Roberto Hoppe — 6 anos (JOINVILLE)
- 276. Roseli Hoppe — 8 anos (JOINVILLE)
- 277. Cristiane Barreto — 4 anos (TIJUCAS)
- 278. Patrícia Barreto — 10 anos (TIJUCAS)
- 279. Heloisa Doneda — 9 anos (LAURO MÜLLER)
- 280. Amilza L. Dadam — 12 anos (NOVA TRENTO).

Como já sabem, quem mandou os desenhos e historinhas concorrerá a prêmios. Domingo que vem será publicada a última relação de desenhos e historinhas, onde estarão as cartas que recebermos até terça-feira, dia 8 de agosto.

festival da criança

Estamos chegando ao dia 13. Ao final do festival da criança. As cartinhas, desenhos e historinhas que chegaram na redação do Estadinho até o dia 8 de agosto, terça-feira, ainda serão incluídos na lista de crianças que concorrerão a prêmios no dia 13. Quem morar em Florianópolis ou nas redondezas, apareça na Praça Getúlio Vargas domingo dia 13. Além de locais para quem quiser pintar haverá a exposição dos desenhos enviados ao Estadinho. Também vai ter banda de música e brindes. Muita alegria para as crianças no dia do Papai. Dia de ir pra Praça Getúlio Vargas e não incomodar o papai. Ele merece um descanso. O Estadinho estará esperando vocês o dia inteiro.

Apareçam

Concurso de Pandorga

Vai ser em agosto em local e datas ainda não determinadas.

- Poderão concorrer crianças - categoria infantil - marmanjos - categoria juvenil - e até os papais - categoria adultos -
- Cada categoria terá prêmios para: - pandorga que ficar mais tempo no ar.
- maior pandorga.
- menor pandorga.
- pandorga mais original.

As inscrições serão iniciadas brevemente. Vamos já catando as taquarinhas, selecionando o papel e amadurecendo a goma, bem como arranjando o fio apropriado. Será depois do dia 13.

QUAL A FIGURA DIFERENTE?

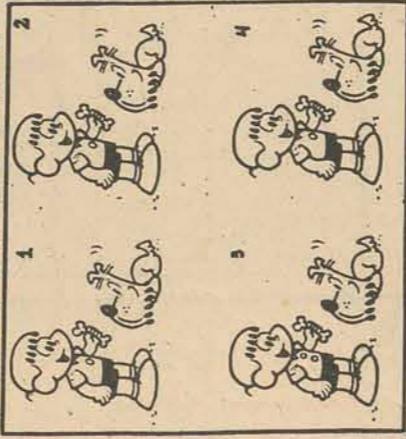

SE O LEITOR LIGAR AS LETRAS, PAR-TINDO DO QUADRO DE CIMA, SEM VOLTAR O LÁPIS E SEM CRUZAR OS CAMINHOS, VERRÁ, QUANDO CHEGAR NO QUADRO DE BAIXO, APARECER UM INTERESSANTE PROVERBIO.

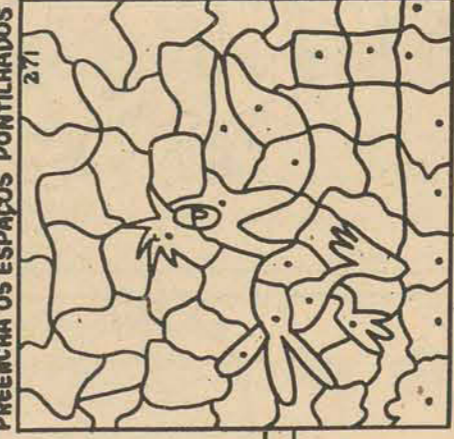

SE O LEITOR LIGAR AS LETRAS, PAR-TINDO DO QUADRO DE CIMA, SEM VOLTAR O LÁPIS E SEM CRUZAR OS CAMINHOS, VERRÁ, QUANDO CHEGAR NO QUADRO DE BAIXO, APARECER UM INTERESSANTE PROVERBIO.

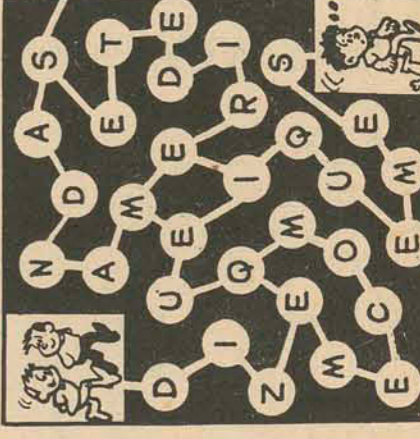

PROVERBIO: DIZE-ME COM QUEM ANDAS E TE DIREI QUEM ES!

PITECO

MAURICIO

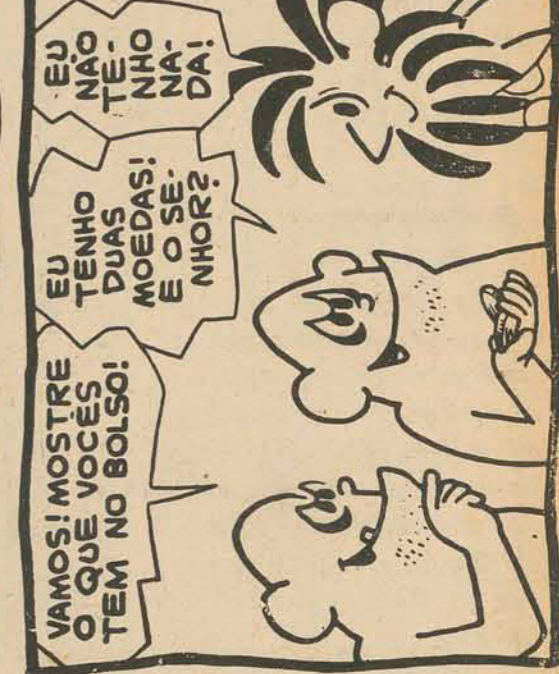
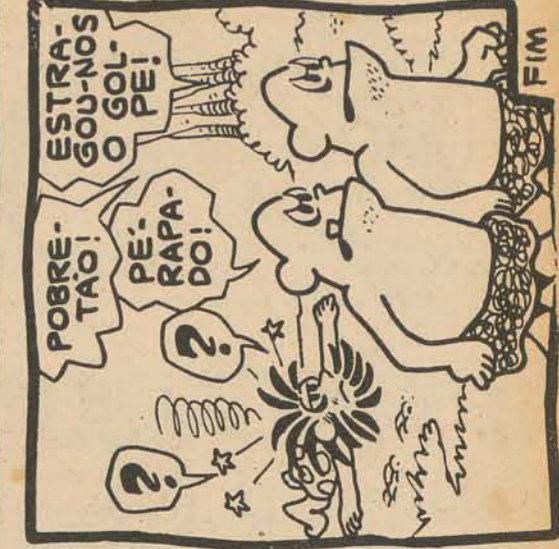
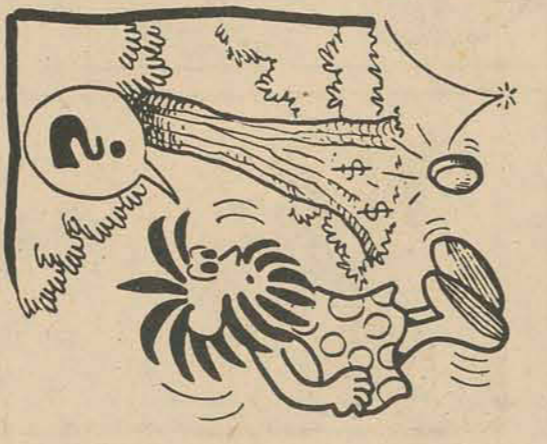
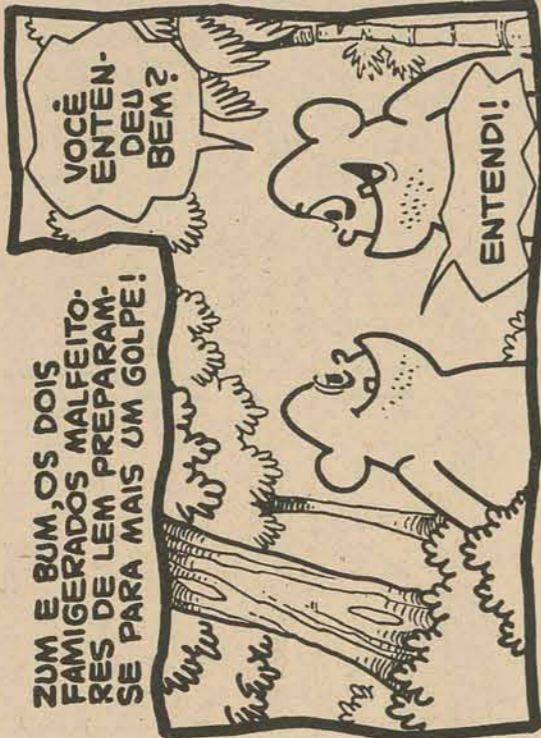
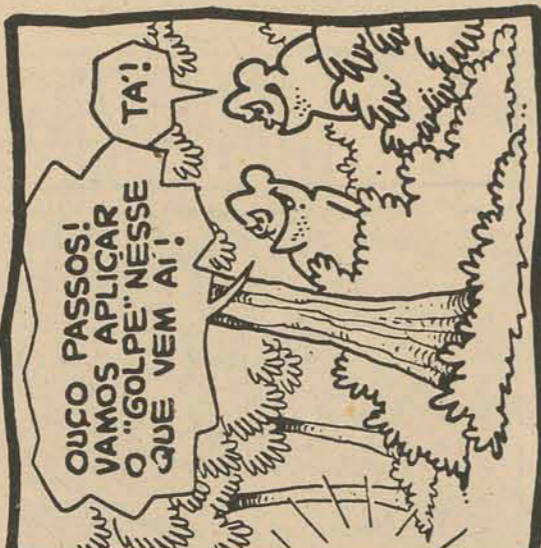
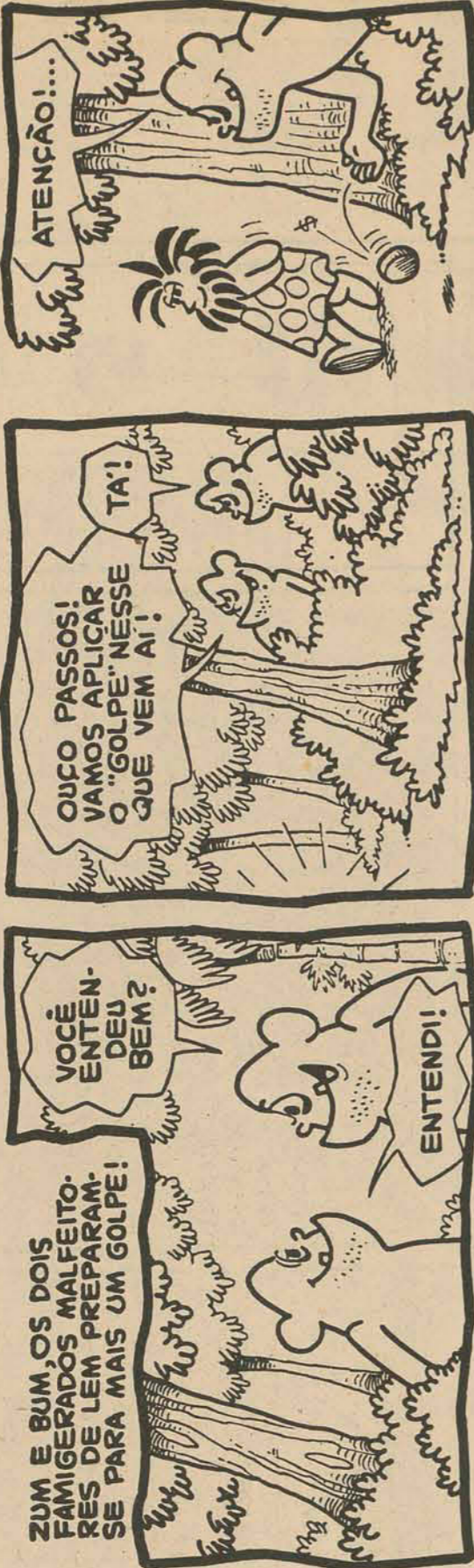

FIM

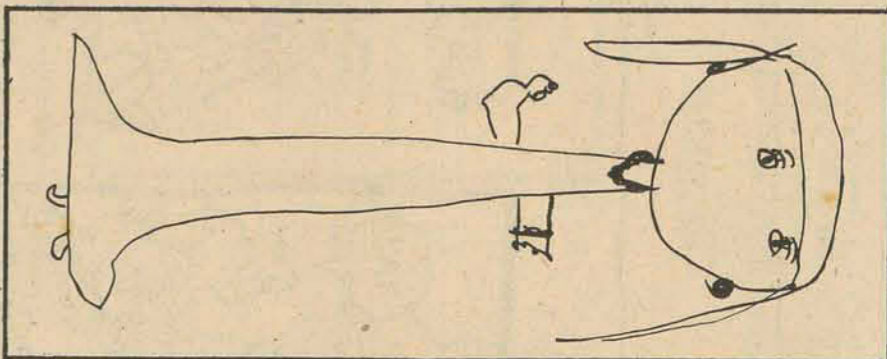

EILEO NORABACK

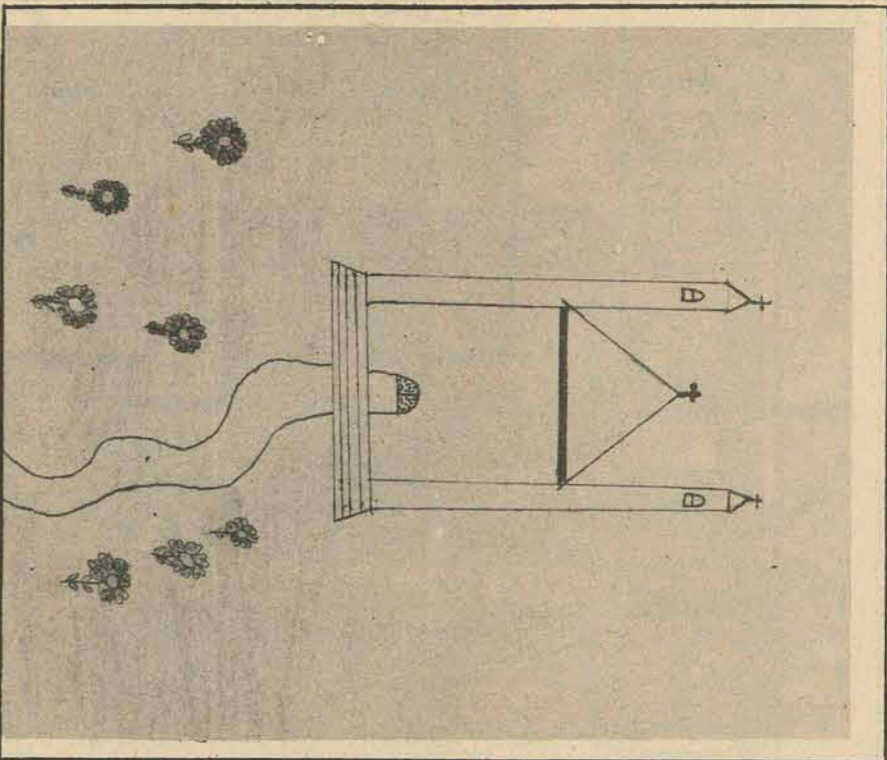

VERLANE PUEL

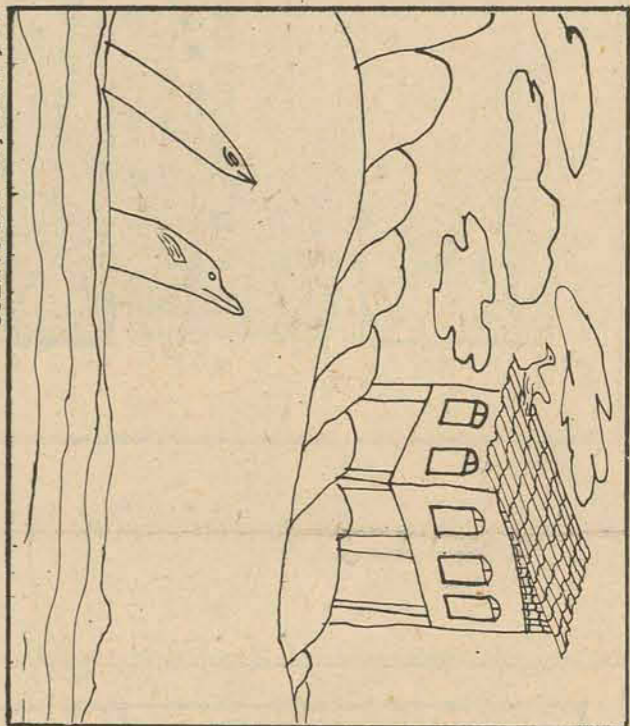

JOSÉ MAURÍCIO DOS SANTOS

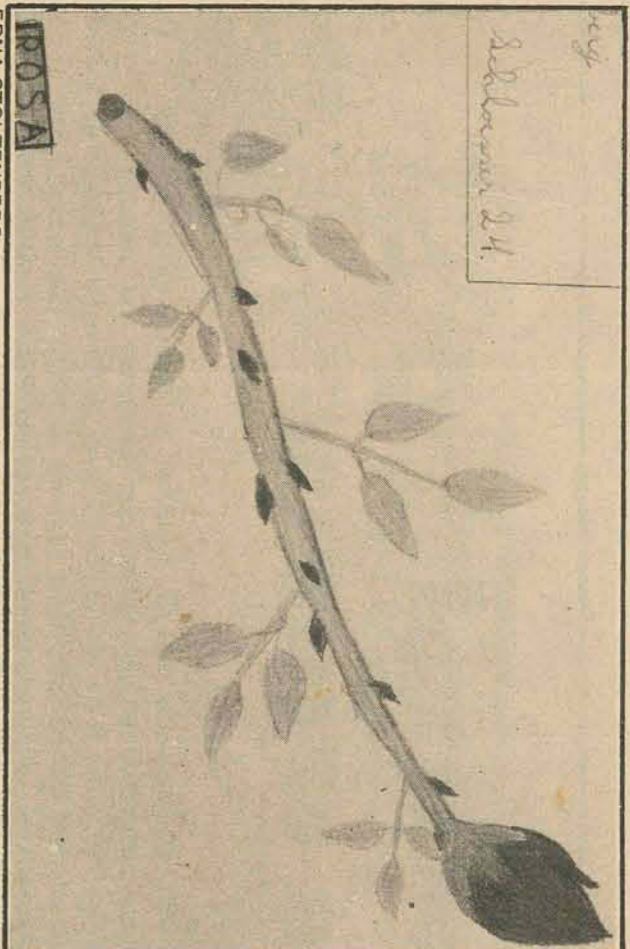

ERNA STOLTENBERG

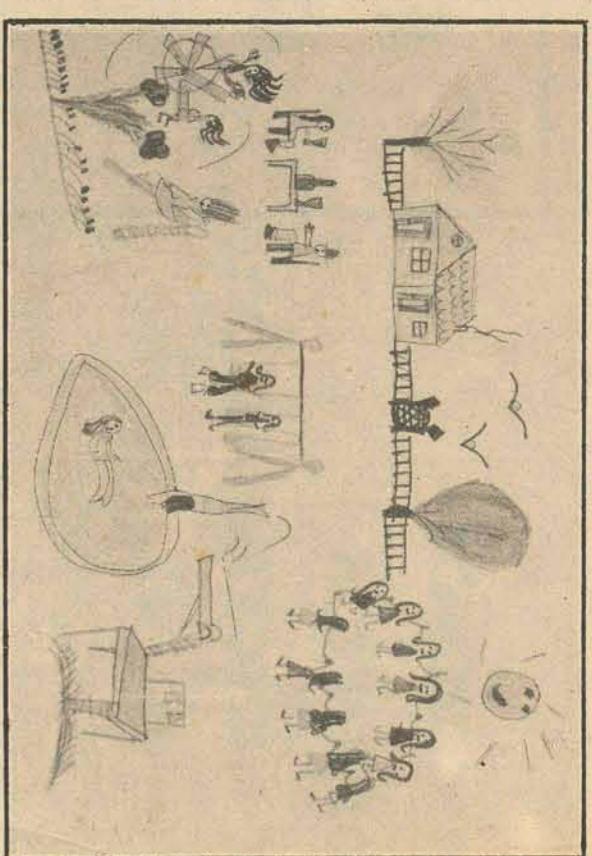

ROBERTA C. PEREIRA

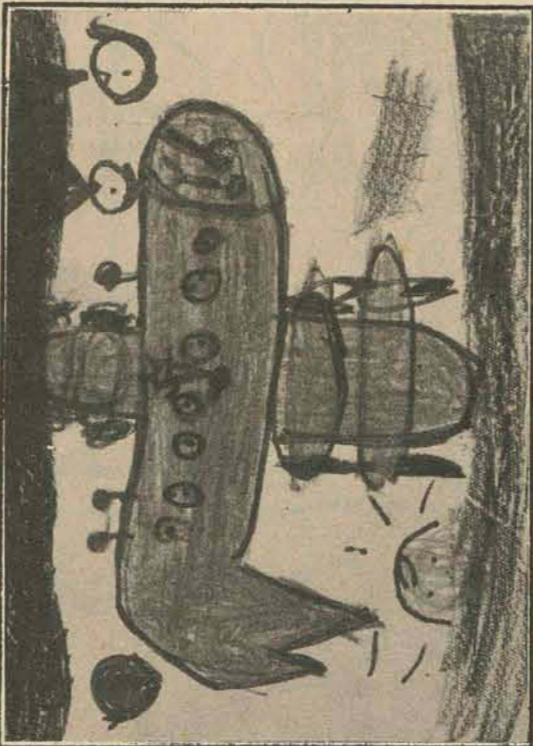

ANA LÚCIA REGUEIRA

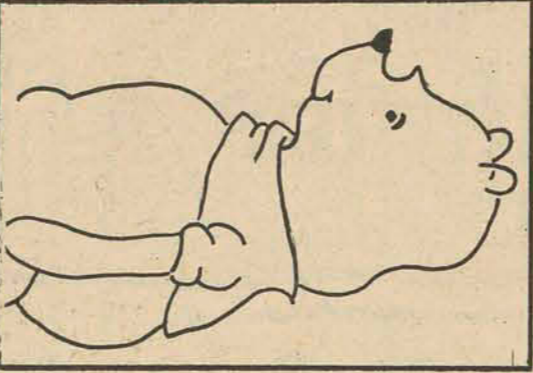

JÚLIO CESAR DA SILVA BORGES

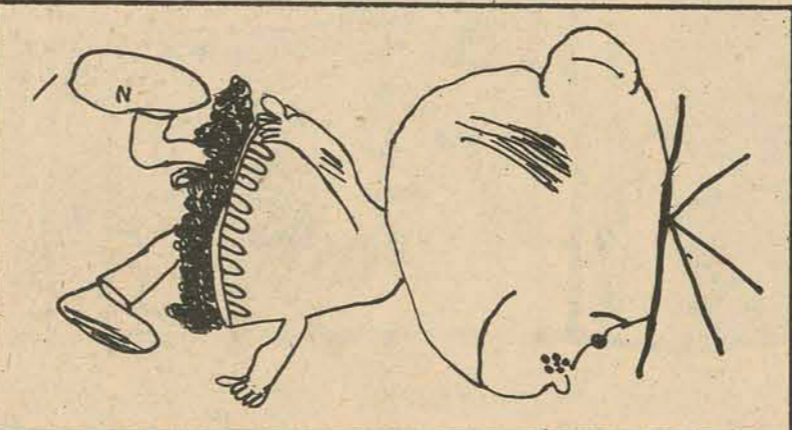

JOÃO HENRIQUE VECHI

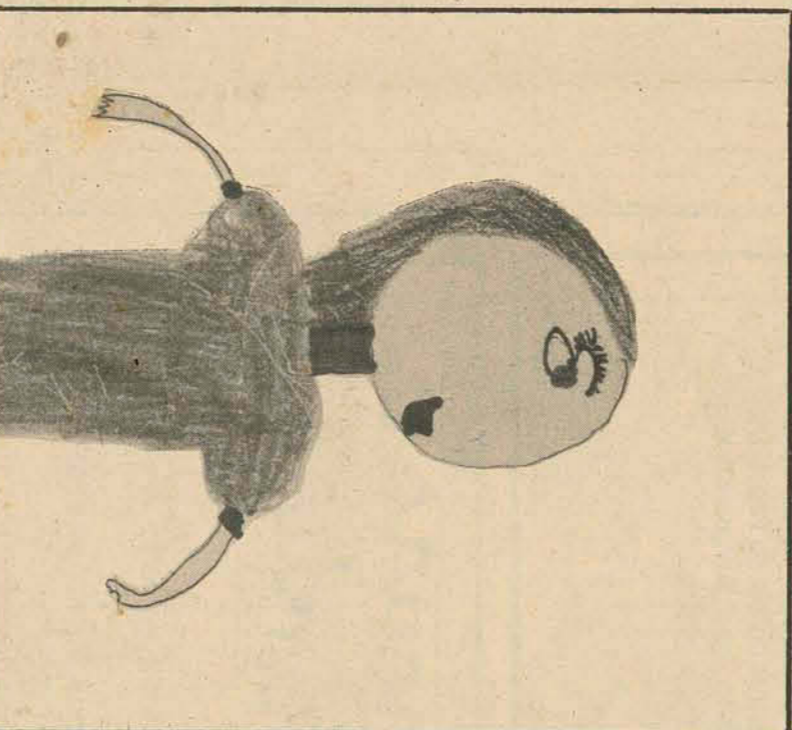

RAQUEL SELL

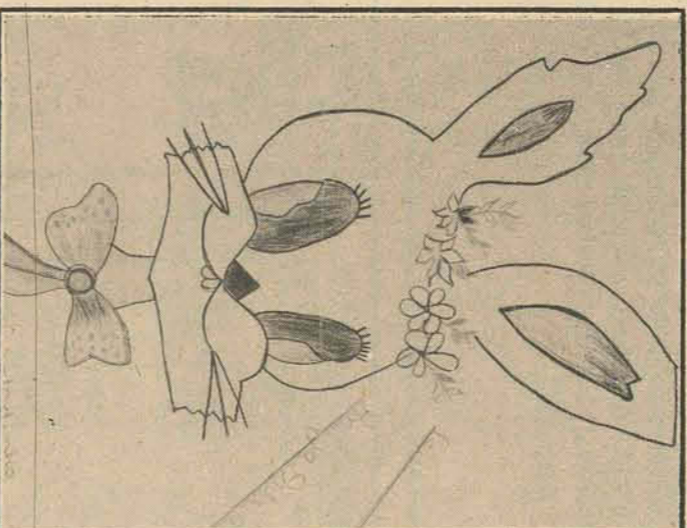

ANILZA DADAN

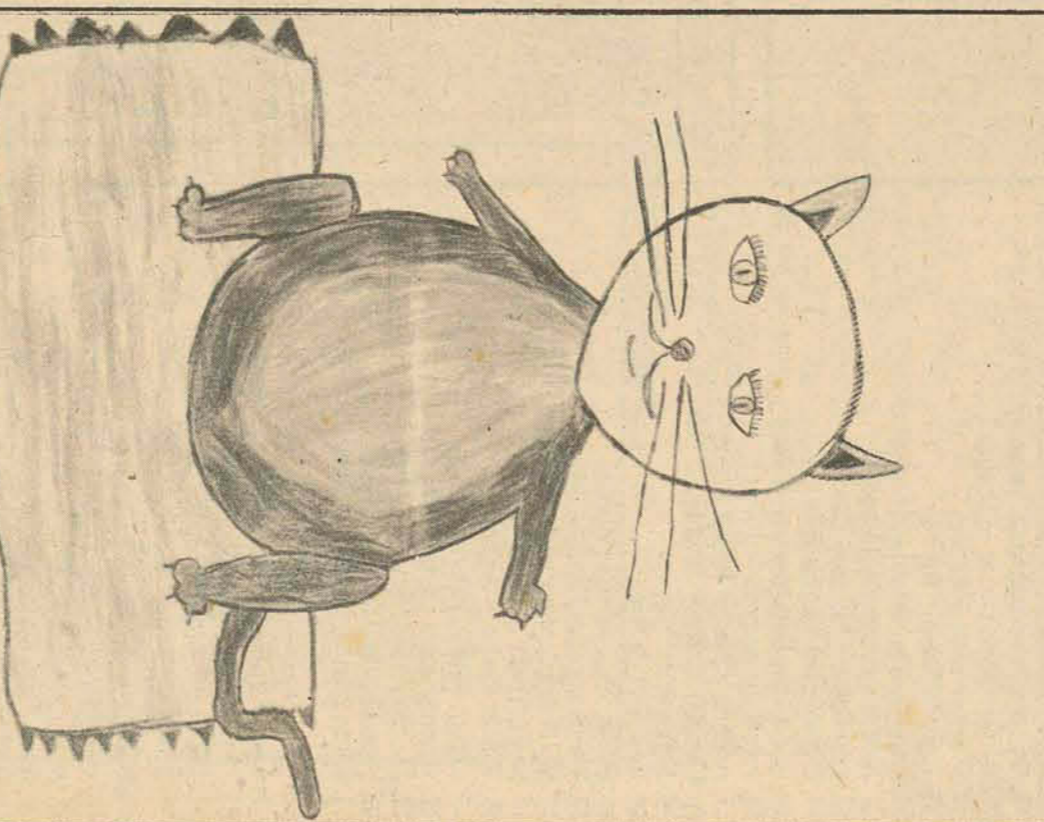

VALÉRIO TENFEN

VALÉRIO TENFEN
2º ano A - Campinas - 25-07-1972
8 ANOS

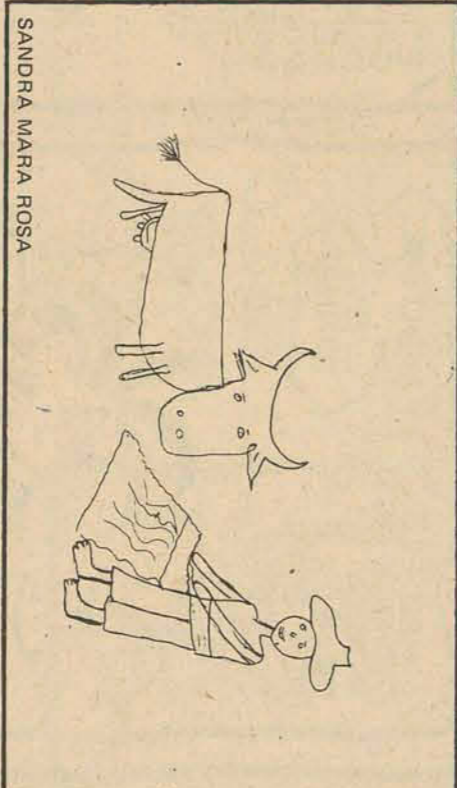

SANDRA MARA ROSA

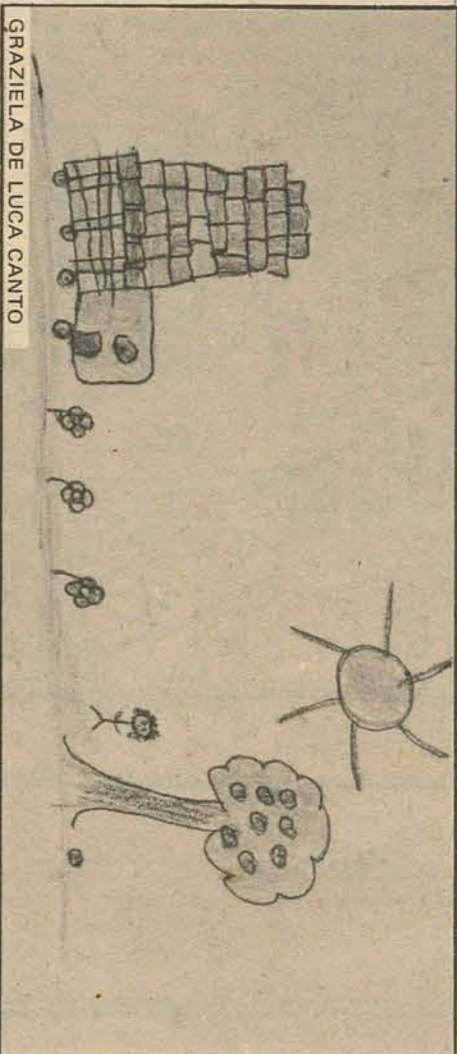

GRAZIELA DE LUCA CANTO

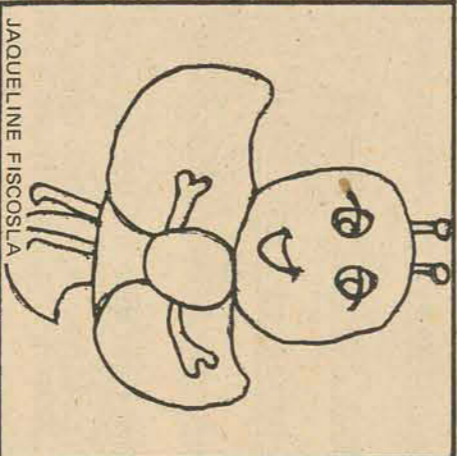

JAQUELINE FIRCOSILA

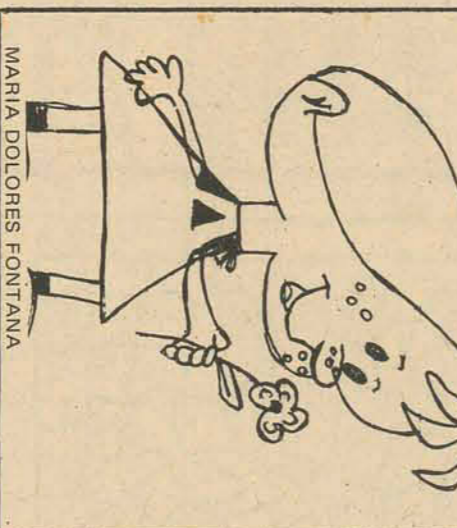

MARIA DOLORES FONTANA

A CAIXA ECONÔMICA ESTADUAL CONTA A HISTÓRIA DOS GRANDES HOMENS DE SANTA CATARINA.

NEREU RAMOS
O CATARINENSE QUE CHEGOU
A PRESIDÊNCIA DA REPÚBLICA

Nereu de Oliveira Ramos nasceu no dia 3 de setembro de 1888 em Lages onde fez seus primeiros estudos. Formou-se no Colégio N. S. da Conceição em São Leopoldo, Rio Grande do Sul.

1908 - Formou-se em direito em São Paulo.

1910 - Eleito Deputado Estadual e Secretário da Conferência de Diretos Marítimo e Cambial em Haia (Holanda) e Bruxelas (Bélgica).

1914 - Oficial de Gabinete do Governador do Estado.

1920 - Faz parte da Caravana de Assis Brasil 930 em apoio para Revolução de 1930.

1930 - Eleito Deputado e cassado pela Revolução que detendeu.

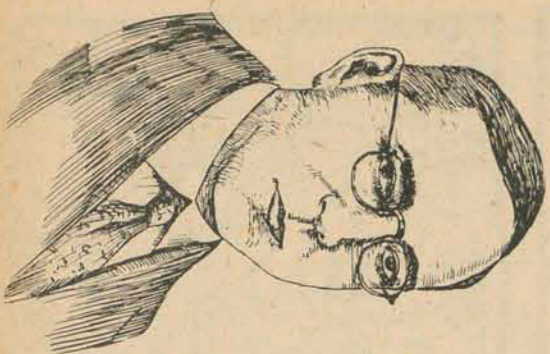

1933 - Eleito Deputado Federal.
1934 - Participa da Assembleia Constituinte.
1935 - Eleito Governador de Santa Catarina.
1937 - Nomeado interventor Federal, governa o Estado até 1945.

1945 - Funda o PSD em Santa Catarina.
1946 - Presidente da Comissão Constitucional e eleito vice-presidente da República.

1949 - Presidente da República em substituição ao Presidente Dutra.
1950 - Eleito deputado Federal e presidente da Câmara.

1955 - Eleito Senador e escolhido para 1º vice-presidente do Senado.
Presidente da República em substituição ao Presidente Café Filho.

1956 - Entrega a Presidência a Juscelino Kubitschek.
1958 - Falece vítima de um acidente aéreo nas proximidades de Curitiba.

VITOR MEIRELES
O PINTOR DA PRIMEIRA MISSA

"A bordagem do Vapor Alagôas".
Outras obras famosas de Vitor Meireles: A Batalha de Guararapes - Juramento da Princesa Izabel - Uma Rua do Rio de Janeiro - D. Pedro II - Theresa Christina e Ator João Caetano.

Estas obras acham-se expostas no Museu Imperial, Museu Histórico Nacional, Museu Nacional de Belas Artes, Museu de Arte de São Paulo, Casa de Vitor Meireles em Florianópolis.

Vitor Meireles morreu no dia 23 de fevereiro de 1903, em pleno Carnaval do Rio de Janeiro.

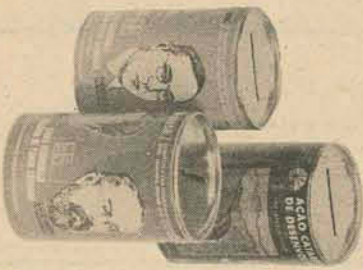
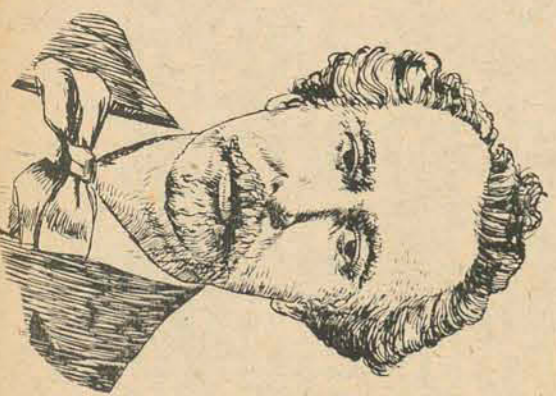

PEÇA COFRINHOS DA
CAIXA ECONÔMICA ESTADUAL AO PAPAÍ