

TEMPO — Frente Fria: negativo. Pressão atmosférica média: 1009,3 milibares. Temperatura média do dia: 19,7 graus centígrados. Umidade relativa média: 79,9%. Estado médio do céu: com nuvens de meio encoberto a encoberto, nevoeiro baixo pela manhã. Estado médio do tempo: instável no planalto e litoral, com possíveis melhora. Previsão A. Seixas Netto.

O ESTADO

Florianópolis, Sexta-feira, 04 de Agosto de 1972 — Ano 58 — No. 16.953 — Edição de hoje 20 páginas — Cr\$ 0,50

ENERGIA — A Celesc informou que continua sendo realizado o serviço de medição de energia reativa pelo método Kilowat-hora, nas zonas subordinadas ao setor Florianópolis. O trabalho está sendo executado por técnicos da Divisão de Medição do Departamento de Distribuição do setor local da Celesc.



Com água até os joelhos, os bombeiros atenderam a inundação no Centro Comercial de Florianópolis

Chuvas transtornam a vida da Capital causando inundações

As fortes chuvas que caíram durante todo o dia de ontem sobre a Cidade, acompanhadas do vento sul, causaram uma série de problemas à população, provocando, inclusive, inundações em residências e em estabelecimentos comerciais. O Corpo de Bombeiros foi inteiramente mobilizado para atender as ocorrências e foi obrigado a trabalhar até altas horas da noite. O sub-solo do Centro Comercial e de outros estabelecimentos das Ruas Tenente Silveira e Trajano ficaram totalmente cobertos pelas águas. A Biblioteca Pública foi obrigada a fechar suas portas "até que o tempo melhore", já que as chuvas atingiram as prateleiras, obrigando os funcionários a retirar do local grande número de livros. As águas também penetraram em cabos telefônicos da rede urbana da Cotesc, fazendo com que mais de uma centena de aparelhos emudecessem. As previsões indicam que o tempo permanecerá instável (Página 3 e 8).



O guarda-chuva teve que ser aberto dentro da Biblioteca. Livros se molharam, mas o servidor soube se abrigar das inúmeras gotéiras.

Britânicos decretam emergência

O Governo britânico resolveu tomar medidas de emergência para enfrentar a greve dos 42 mil estivadores, que há mais de uma semana fechou os portos do país. Mais de 500 navios carregados de frutas e verduras que estão apodrecendo, esperam no litoral britânico oportunidade para descarregar. A população já começa a sentir os efeitos mais duros da greve, com a falta de alimentos de consumo diário como frutas, verduras e até carne. Com as medidas de emergência, o Governo poderá exercer rígido controle sobre os preços e requisitar qualquer tipo de transporte para garantir o abastecimento à população. Poderá, ainda, usar tropas do exército para descarregar os navios estrangeiros que trazem alimentos ao país. (Página 2)

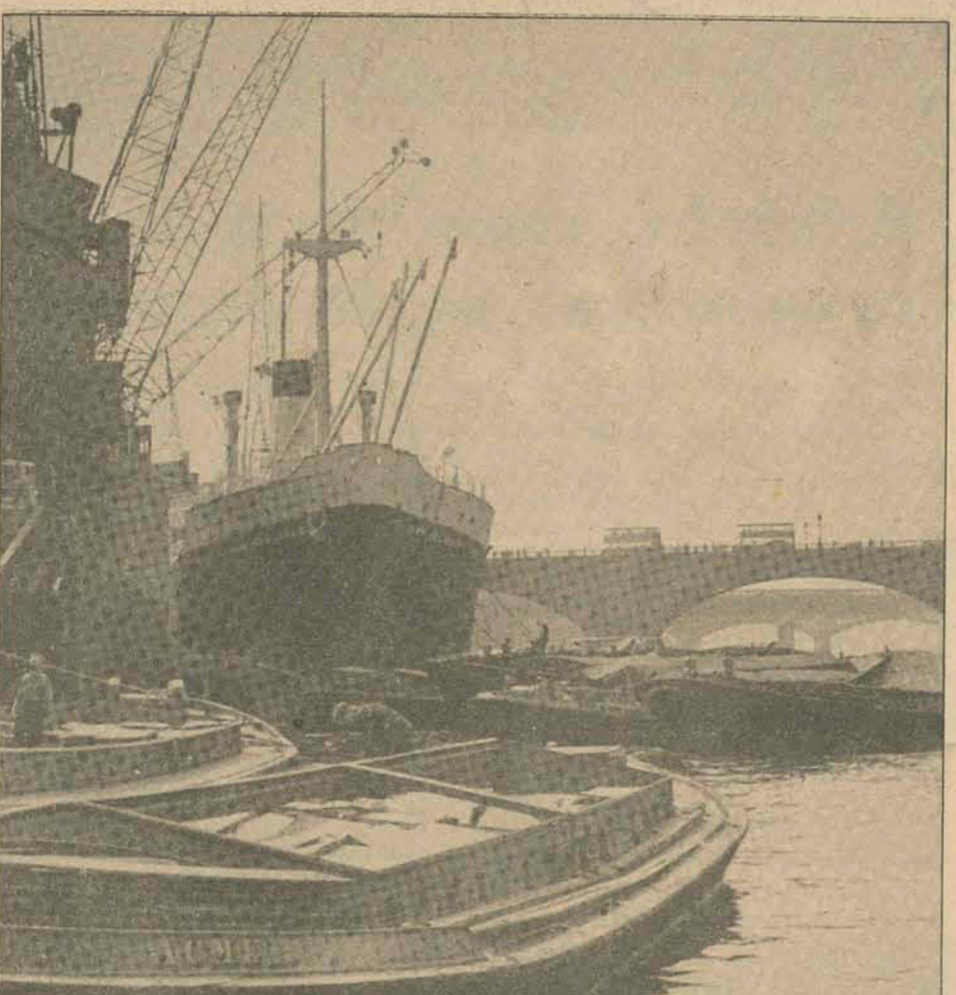

Esporte

Avaí x Santos está confirmado: dia 15

O Santos vem a Florianópolis dia 15, para jogar com o Avaí, à tarde. A confirmação chegou ontem, com os diretores Adão Daussem e João Salum, que estiveram em São Paulo para tratar os detalhes do amistoso com a direção santista. Graças à intervenção do jogador Oberdã, o time de Pelé virá à Capital pela primeira vez, e com todos os seus titulares, para jogar numa terça-feira à tarde, feriado. O jogo servirá também para que o técnico do Santos conheça o ponteiro Toninho do Avaí, que está sendo pretendido pelo clube da Vila Belmiro. Quanto aos preparativos para a segunda rodada do turno final, apenas o coletivo programado para a tarde de ontem não foi realizado por causa da chuva. Pela manhã Zezé orientou física nas arquibancadas do Adolfo Konder e à tarde reuniu o plantel para uma preleção técnico-tática, após uma maratona-training na Avenida Beira Mar Norte. (Pág 8 do II).



Técnico do Hércilio Luz fugiu

Quando os jogadores do Hércilio Luz chegaram ao estádio ontem de manhã, para o seguimento do programa de treinamentos da semana, foram surpreendidos com a notícia de que o técnico Crespo tinha desaparecido da cidade. Mais surpresos ainda, ficaram os dirigentes do Hércilio Luz, que não esperavam ficar sem treinador em meio ao turno decisivo do Campeonato Estadual. Crespo tinha contrato verbal com o clube e saiu sem explicar a ninguém, a não ser um aviso na noite de quarta-feira, dado ao massagista, comunicando sua viagem para São Leopoldo. Lá, onde ele esteve na segunda e terça-feira, já como treinador do Aimoré, continuará seu trabalho, agora preocupado com a Taça Governador do Estado, torneio realizado após o Campeonato Gaúcho. Desde ontem à noite os diretores do Hércilio Luz estão estudando uma solução para o caso. Enquanto ela não vem, o diretor de futebol, Ivanderlei Barcellos, auxiliado por Pedroca, tomará conta do plantel. (Página 8 do II)

Fisco leva Minas a fechar divisa com Espírito Santo

Nove anos após a assinatura de um protocolo entre Minas Gerais e Espírito Santo, pelo qual foi posto fim à chamada "Região do Contestado", o Governador Rondon Pacheco decidiu ontem fechar as divisas mineiras com o Espírito Santo para a fiscalização daquele Estado, determinando à Polícia

Militar que expulse qualquer fiscal capixaba que "invadir" o território mineiro. A decisão do Sr. Rondon Pacheco atendeu sugestão do Secretário da Fazenda, depois que o diretor de Renda lhe fez um relatório mostrando que os capixabas estavam criando uma série de problemas para o fisco mineiro.

O Governador também determinou o fechamento de todos os postos fiscais avançados do Governo do Espírito Santo instalados em território mineiro, tendo ainda colocado a Polícia Militar à disposição da Secretaria da Fazenda, para que a ordem seja cumprida (Página 5).

EUA ratificam acordo nuclear com a URSS

O Senado norte-americano ratificou o tratado entre os Estados Unidos e a União Soviética assinado em Moscou, que limita a instalação de sistemas de foguetes defensivos nos dois países. O tratado foi considerado o primeiro passo para a eliminação do "enlouquecido ritmo" da corrida armamentista nuclear.

Profbe os Estados Unidos e a União Soviética a instalação de sistemas nacionais de sistemas interceptores, limitando-os a duas bases em cada país. O tratado foi ratificado por 88 votos contra dois. Para sua aprovação era necessária a votação de dois terços da Câmara de Representantes. Segun-

do ele, Estados Unidos poderão instalar cem foguetes e a União Soviética outros cem. As instalações defenderão Moscou e Washington de uma eventual guerra nuclear e não houve maiores problemas para que os congressistas norte-americanos votassem favoravelmente à ratificação do acordo.

O reino de Sua Majestade em crise

Em casa, os poderes de emergência para enfrentar greve portuária

A greve portuária "é uma ameaça à própria essência da vida da comunidade". Baseado, entre outras coisas, nesta frase do secretário do Interior, Robert Carr, o Governo britânico resolveu ontem adotar poderes de emergência para enfrentar a greve dos 42 mil estivadores em todo o Reino Unido. Sua Majestade Britânica, a rainha Isabel II, assinou a medida de emergência a bordo do luxuoso iate Real Britannia, que navegava pelas águas calmas do litoral escocês. O documento foi enviado ao iate real pelo próprio secretário Carr.

Com a proclamação do estado de emergência, o Governo poderá requisitar o transporte necessário de abastecimentos que estão nos portos paralisados; poderá ainda exercer rígido controle de preços e empregar tropas militares para descarregar os 500 barcos ancorados há dias no litoral um pouco mais turbulento da Inglaterra. Carr anunciou a emergência na Câmara dos Comuns, e disse que o Governo tomará medidas mais enérgicas ainda se a greve dos estivadores provocar uma crise séria no abastecimento da população. A greve, que hoje entra em seu oitavo dia, já afetou profundamente as reservas de frutas frescas e verduras, assim como

a forragem de elevado valor protéico que alimenta a pecuária do país. Além disso, paralisou as exportações britânicas, que já alcançam os 100 milhões de libras esterlinas durante esta semana de greve.

Apesar disso, os funcionários governamentais acreditam que nos próximos dias não haverá escassez grave de alimentos, ainda que os fornecedores de carne manifestassem preocupação pela redução das reservas de cordeiro neozelandês, muito consumida pela população. No Parlamento, o ministro da Agricultura, James Prior, disse aos legisladores que não se espera "escassez de alimentos" essenciais como farinha, açúcar, carne e azeite". Mas também disse que as reservas de bananas e frutas cítricas se esgotarão amanhã.

Até o momento, as ilhas mais afetadas foram as Guernsey, no Canal da Mancha, e as Hebridas, frente ao litoral escocês. Os estivadores reuniram-se ontem em Glasgow, na Escócia, para deliberar sobre a possibilidade de permitir o abastecimento vital às ilhas Hebridas, onde os habitantes têm farinha suficiente para apenas uma semana.

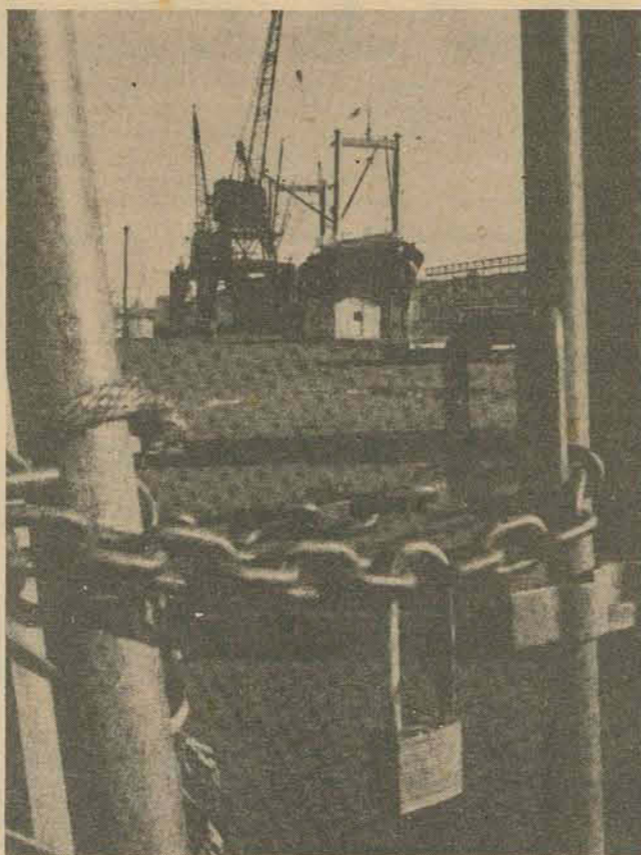

Portos fechados, greve e comida apodrecendo no mar

Na colônia, plebiscito na tentativa de acabar com a violência

O Governo britânico pretende convocar um plebiscito em Ulster para saber se o povo quer continuar unido aos britânicos ou à República Irlandesa. O interventor William Whitelaw disse na Câmara dos Comuns em Londres que o referendun será organizado logo que Parlamento aprove a legislação correspondente. Ele não fixou data, mas anteriormente já tinha falado em setembro ou outubro como o momento adequado.

O plebiscito foi exigido pelos protestantes, maioria que pretende continuar sob o domínio britânico. A oposição de meio milhão de católicos pede a eliminação da fronteira e a união com a Irlanda do Sul, católica. Grupos católicos moderados de Ulster aceitariam seguir sendo britânicos se a minoria católica tivesse maior poder político e se fosse melhorada a sua situação econômica e social.

Whitelaw disse que discutiu e consultou gente de todas as camadas da Irlanda do Norte sobre o plebiscito. Ele já convidou os dirigentes do Partido Social Democrata e Trabalhista de Ulster, católico, para reunir-se com ele na segunda-feira que vem para trocar pontos de vista.

Enquanto isso, o partido pediu moderação aos católicos: "Na situação atual, a moderação e o silêncio são as melhores expressões de ressentimento", diz o comunicado.

CALMA RELATIVA

O anúncio do plebiscito teve lugar depois de um dia de relativa calma. A senhora Rose McLoughlin, de 51 anos, mãe de oito filhos, morreu num hospital depois que foi gravemente ferida por uma bomba. As últimas mortes fazem subir a 487 as vítimas em três anos de luta. À tardinha de ontem tropas britânicas e guerrilheiros trocaram tiros na fronteira das duas Irlandas, em Bellek, condado de Fermanagh, perto da costa ocidental. Um guerrilheiro morreu.

Cento e cinquenta soldados britânicos escoltaram os trabalhadores protestantes ao seu trabalho na firma de engenharia Sirocco, ao leste de Belfast, depois de um incidente em que dois operários morreram vítimas de balas dos franco-atiradores. O tiroteio tinha provocado uma batalha de pedras entre protestantes e católicos, detida por uma intervenção das tropas.

Humphrey recusou. Novo vice de McGovern será conhecido hoje

Hoje será conhecido o novo candidato a vice.

O senador Hubert H. Humphrey disse que não será companheiro de chapa de George McGovern, mas recusou desmentir ou confirmar se foi conyidado. "Perguntem a ele, disse Humphrey e tirem a sua própria conclusão". O senador entrevistou-se pelo menos três vezes com McGovern durante o debate no Senado sobre a guerra do Vietnã. Também foram vistos juntos ontem no restaurante do Senado. Informou-se depois que o convite foi feito mais por cortesia e que Humphrey recusou.

Humphrey disse que as conversações se relacionaram com a campanha presidencial, a chapa democrata, organização partidária, finanças e o possível candidato a vice. Humphrey recusou revelar os nomes dos possíveis candidatos, mas uma fonte informou que foram mencionados o senador Edmundo Muskie, de Maine, Lawrence O'Brien, ex-presidente do Comitê Nacional do Partido Democrata, Sargent Shriver, ex-diretor do Corpo de Paz e outros.

"Sou partidário de McGovern e trabalharei em favor da sua campanha", disse Humphrey. Quando perguntaram a sua opinião sobre a renúncia de Eagleton, ele replicou: "Creio que o senador McGovern é o primeiro a reconhecer que foi um rude golpe, mas se mostra ansioso de voltar aos temas da sua campanha."



Humphrey: apoio sim, candidatura com McGovern não

Noticiário fornecido pela Associated Press

Petróleo: a palavra mágica de Sadat e Kadafi contra o mundo

Sadat já retornou ao Cairo depois de três dias de conversações com o presidente da Líbia, coronel Kadafi, que conduziram à decisão de unificar os dois países. A primeira reunião de um comando unificado, constituído por decreto, será dia 3 de setembro para estabelecer as bases da união. O líder Arafat disse que a fusão terá efeitos positivos para o movimento guerrilheiro. A decisão de fazer a Líbia e o Egito um país só foi interpretada pelos observadores como uma ameaça aos Estados Unidos e todo o ocidente, com medidas que desemboquem numa crise petroléira, pois o petróleo do Oriente Médio abastece 60 por cento do mercado mundial.

Mas os dois mandatários estão sujeitos a pressões nos seus países e a furiosas contradições no panorama mundial. A unidade árabe tem sido mais uma idéia do que um fato. A República Árabe Unida que unia Egito e Síria, se desfez em 1961 depois de três anos de instabilidade. A intenção de unir o Sudão com Egito e Líbia não chegou a nenhum resultado.

Talvez Kadafi esteja disposto a utilizar a riqueza petrolífera do país com o propósito de liberar a Palestina. Mas ele e Sadat devem convencer também os emiratos árabes de que devem fechar seu petróleo ao acidente. A Líbia obtém por ano 2.400 milhões de dólares pelo petróleo e para Kadafi pode ser um dinamite político se os líbios se mostram inquietos e pedem uma participação maior nessas divisas.

Mas a decisão de unificar oferece benefícios aos dois países. Embora seja demasiado cedo para determinar todas as implicações da medida, é evidente que o Egito terá acesso a maiores fundos e talvez uma voz mais potente no possível emprego do petróleo como arma no conflito da região. Os líbios, superados em proporção de 17,5 a 1 pelos egípcios, teriam acesso a maior número de postos de trabalho e ganhariam novas experiências na tarefa de transformar suas vastas zonas desérticas em terreno aproveitável antes que o petróleo se esgote num período de vinte anos.

No Cairo, não houve manifestações de rua e havia um otimismo cauteloso, recordando talvez as experiências frustradas de unificação com a Síria, há 14 anos atrás. Os dirigentes deram de 12 a 13 meses aos seus funcionários para esclarecer detalhes sobre como unificar a moeda líbia, dinare, com as libras egípcias, assim como questões de defesa, do interior, administrativas e outras instituições financeiras.

A unificação criará o maior país africano e um dos mais ricos, ao serem somadas a potência industrial egípcia aos recursos petrolíferos líbios. Sadat e Kadafi tem expressado frequentemente sua desilusão ante a negativa soviética para proporcionar o Egito as armas necessárias para liberar seus territórios da ocupação israelense, assim como a sua cólera com a continuação do respaldo dado por Washington a Israel.



O erro de Andreotti...



...ignorar as maiores forças políticas da Itália: fascismo e comunismo

Fascismo e comunismo, estranha aliança para derrotar Andreotti

O Governo centrista do primeiro ministro italiano Giulio Andreotti, voltou a mostrar ontem a sua extrema debilidade apenas um mês depois da posse, ao ser derrotado no Senado durante a votação de uma emenda constitucional sobre aposentadoria e pensão trabalhista. Eleito pelos democratas-cristãos e três pequenos partidos moderados, a coalizão de Andreotti mostrou desconhecer uma verdade política fundamental: na Itália, "apesar de tudo", quem ainda manda são, paradoxalmente, fascistas e comunistas. E fascistas e comunistas foram justamente as forças que se uniram ontem para derrotar a emenda governamental. A derrota foi surpresa para alguns observadores, pois há uma semana a emenda havia sido aprovada pela Câmara dos Deputados. Para conturbar ainda mais a situação da coalizão governamental, a emenda foi votada em meio a uma greve geral de 24 horas no setor dos transportes ferroviários, deixando a pé dezenas de milhares de italianos e turistas.

A emenda governamental estipulava um mínimo de 30 mil libras de pensão mensal aos trabalhadores (51 dólares), e foi derrotada por 141 votos contra 139. Esta nova pensão representava um aumento de 21 por cento em relação à anterior. A emenda defendida pelos

socialistas, que recebeu temporariamente o apoio fascista, pedia um mínimo de 35 mil libras mensais (59 dólares), com efeito retroativo desde primeiro de janeiro, e estipulava um aumento de até um terço do salário de um operário no momento de sua aposentadoria a partir de 1973.

Andreotti argumentou que o Estado não pode aumentar suas dívidas, e a proposta dos socialistas implicaria em mais despesas equivalentes a 1,7 bilhões de dólares. A emenda, agora, deverá ser levada novamente à Câmara, mas mesmo que o Governo consiga uma votação favorável, a aprovação final do decreto sofrerá um atraso considerável, pois os deputados iniciaram quarta-feira seu período de férias de dois meses.

Para os observadores, o maior erro de Andreotti e democratas-cristãos, foi formar a nova coalizão governamental sem a participação dos marxistas, depois de mais de uma década de aliança com eles. Com isso, os marxistas reiniciaram uma dura campanha contra os esforços de Andreotti para tirar a Itália da sua pior crise econômico-social desde a última guerra.

Primeiro candidato às eleições argentinas poderá surgir agora

Se forem concretizados os boatos sobre a renúncia do Ministro de Bem-Estar Social de Lanusse, Francisco Manrique, aparecerá a primeira figura de relevância que se afastaria do governo antes do prazo limite de 25 de agosto data fixada para que os funcionários com ambições políticas se afastem da administração para concorrerem às eleições de março. Chamado para confirmar a notícia, Manrique, que é amigo pessoal de Lanusse e um dos seus mais influentes assessores, respondeu: "Sou só candidato a um enfarte." Mas o seu afastamento ainda não foi desmentido.

O diário "Los Andes", de Mendoza, disse que Manrique acertou a renúncia dia 14 deste mês e que havia informado a Lanusse sobre os seus propósitos. Informou-se nos meios políticos que Manrique manteve em reserva as suas ambições políticas, esperando a decisão de Lanusse se seria ou não candidato a presidente. Embora não tenha havido um aviso formal, diz-se que Lanusse não será candidato (ele teria que renunciar antes do dia 25 de agosto, o que é muito improvável).

Ainda não está claro quais seriam os setores políticos que apoiaria Manrique, se este fosse candidato. Talvez seja os partidos de gravitação provincial, recentemente agrupados num Movimento Federalista e talvez algum grupo neoperonista. Mas nem o peronismo nem o radicalismo, as duas principais forças políticas, nem nenhum dos partidos menores respaldariam o ministro.

Manrique, de 53 anos, se destacou no seu exercício do Ministério do Bem-Estar Social, manejando grandes recursos financeiros e se orgulha de ter regularizado os pagamentos aos aposentados, que durante muitos anos cobravam com angustiosas demoras. Manrique distribui também subsídios a entidades de todo o tipo e é o criador da loteria esportiva da Argentina, a Prode (Prognosticos Desportivos) que semanalmente monopoliza a atenção e as esperanças de milhões de pessoas. Depois de muito tempo sustentar posições conservadoras, adotou nos últimos anos atitudes populistas e tem muitas ligações com as forças armadas, mas é muito difícil que seja respaldado por estruturas tradicionais.

NOTICIÁRIO DE BOLSO

México: não há violência, diz o Governo

O partido do Governo mexicano e outras duas agrupações políticas se manifestaram energeticamente contra os ataques do partido de oposição Ação Nacional (PAN), que acusou o presidente Luis Echeverría de fomentar a violência. O Partido Revolucionário Institucional (PRI), que levou Echeverría à presidência, em 1970, o Partido Popular Socialista (PPS) e o Autêntico da Revolução Mexicana (PARM) disseram que os líderes opositoristas se opõem às mudanças que promove o Presidente, principalmente à reforma agrária. Santa Ana, presidente do PRI, no Distrito Federal, disse que o Partido Ação Nacional procura capitalizar a seu favor a mesma violência que denunciaram na carta aberta. O líder do Partido Popular Socialista, Jorge Cruikshank, acusou o PAN de defender os grandes interesses econômicos nacionais e estrangeiros, porque a eles está ligada desde a sua fundação em 1939. Juan Barragan, líder do PARM, disse que o Governo de Echeverría provocava a agitação sadia através da introdução de reformas sociais.

Russos expulsos: questão burocrática ou subversão?

A embaixada soviética em Bogotá, desmentiu as versões de que três de seus funcionários seriam expulsos da Colômbia por supostas vinculações com os movimentos guerrilheiros comunistas que operam no país. O jornal conservador El Siglo, abriu manchete ontem para o fato, anunciando como praticamente certa a expulsão dos funcionários da embaixada soviética. A versão dos russos é que nos próximos dias, três funcionários serão transferidos para outras representações no exterior, por disposições administrativas de Moscou. Para alguns jornais, funcionários soviéticos andam atuando como espies na Colômbia, e mantendo contatos seguidos com grupos guerrilheiros de esquerda. A representação diplomática não indicou para que cargos e em que países iriam servir agora os três funcionários que Moscou resolveu transferir por motivos administrativos. Para a imprensa local, os funcionários foram mesmo expulsos pelo Governo.

Mais uma recriminação ao "Apartheid" sul-africano

O Comitê Especial sobre Apartheid, das Nações Unidas, está preocupado com o convite feito para a África do Sul jogar na Argentina pela Copa Davis. O Comitê, que luta por um boicote mundial esportivo contra o Governo racista da África do Sul, mandou uma carta, contra o convite, à Federação Internacional de Tennis em Londres. O grupo tomou a decisão depois que o seu presidente, o embaixador somali Abby Farah, leu uma declaração do embaixador Ortiz Rozas, afirmando que o membro argentino do comitê da copa Davis não era representante governamental e atuava em caráter pessoal. Anteriormente, o comitê já tinha mandado cartas aos organizadores da Copa Davis e o Grupo Latino-americano da ONU. A África do Sul foi veementemente condenada pela Organização das Nações Unidas, por manter um Governo de brancos em minoria, oprimindo uma maioria negra que não conseguiu a menor representatividade.

Borges e Puig elogiados

Os argentinos Jorge Luis Borges e Manuel Puig foram traduzidos para o francês e ganharam página inteira do jornal Le Monde de Paris. "O mais interessante do livro "Rapport de Brodie", diz o jornal, é a ironia de Borges para com as fontes, quase sempre orais, a sua lucidez divertida em relação à sua incapacidade de não ser simplesmente um recompilador da epopéia gauchesca. É como se o autor, no crepúsculo da sua vida (Borges tem 65 anos), tomasse bruscamente consciência do tempo que passa, que tão frequentemente nega e com o qual tem se divertido: seus contos ganham em humanidade no que perdem de seu alcance metafísico. "O livro de Puig, "Le plus beau tango du monde", título da sua obra em francês, foi definido como um expediente terrível e impiedoso, onde o escritor chega a restituir os impulsos, os soluços, os ódios, as paixões, a ingenuidade de uma humanidade que vive pressionada por uma cultura interposta. O título da matéria é "A Argentina entre a faca e o tango". O livro de Borges, no original "Informe de Brodie", é sua última obra.



Bolívia: retorno ao período de assembléias revolucionárias de Torres

Bolívia: boatos e contra-boatos

Parece que a Bolívia voltou ao caos político, após quase um ano de aparente calma com o regime do presidente coronel Hugo Banzer. Ontem, a coalizão de partidos do Governo começou a alimentar uma série de rumores ajudando a tarefa que iniciaram os órgãos de segurança para combater versões sobre uma crise no regime de Banzer. Quase paralelamente, o Presidente desmentiu todos esses rumores e pediu ao país que se mantenha calmo e com fé no processo que vive atualmente a Bolívia, "e no Governo que o conduz". As expressões do coronel Banzer estão contidas num discurso que fez a um grupo de camponeses. Esta foi a primeira vez que

Banzer atacou publicamente seus adversários políticos. Apesar de anunciar muita calma e prosperidade em seu discurso, Banzer quase foi desmentido indiretamente quando os partidos que formam o seu apoio político civil, começaram a circular boatos sobre crises internas. Os contra-boatos espalhados pelo Movimento Nacionalista Revolucionário e pela Falange Socialista Boliviana, denunciavam campanhas organizadas da esquerda derrubada em agosto para desprestigiar o Governo. Alguns membros dos partidos foram presos por suposta militância contra-revolucionária. Parece que a sombra de Torres volta a pairar sobre o regime atual.

As Relações do Japão com a China

O Governo japonês anunciou que terminará "como consequência natural" suas relações diplomáticas com a China Nacionalista-Formosa, quando estabeleça relações normais com a China Popular, comunista. Foi esta a primeira declaração oficial de que as relações entre o Japão e a China Nacionalista serão cortadas quando os japoneses estabelecerem laços diplomáticos com Pequim. O ministro das Relações Exteriores, Masayoshi Ohira, disse que a China Popular enviou um convite oficial ao primeiro Kukei Tanaka, para que visite Pequim e discuta a normalização das relações entre os dois países. A declaração japonesa figura num documento que explica o ponto de vista do Japão sobre a normalização de relações com Pequim. O documento diz, entretanto, que as relações comerciais e econômicas com Formosa serão "realisticamente" encerradas, o que deixa aberta uma possibilidade de continuar o comércio e outras relações não diplomáticas com o regime de Chiang Kai Chek. Após a entrada da China Comunista nas Nações Unidas, vários países resolveram restabelecer relações com o regime de Mao.

Destacada atuação do campus da Ufsc

O Coordenador do "campus" avançado da Universidade Federal de Santa Catarina afirmou, em reunião do Conselho Deliberativo do Projeto Rondon, realizada em Brasília, sob a presidência do Ministro do Interior, que "o trabalho levado a efeito por professores e estudantes catarinenses em Santarém, nos nove meses de atividades, equivale, em regime normal, a dez anos de intensa atuação".

Frisou que tudo foi conseguido com a participação de 65 professores e 45 acadêmicos, num clima de efetiva integração universitária que teve imediata adesão da comunidade local.

Acentuou que seis mil alunos de Santarém e arredores receberam orientação pedagógica destinada a melhorar o ensino de primeiro e segundo grau.

Ao longo da exposição, o Coordenador propôs a realização de um Curso de Licenciatura, de curta duração e outro de ensino polivalente, para professores que se encarregassem exclusivamente do ensino fundamental de primeiro e segundo grau.

Afirmou ainda, que já foi concluído um levantamento da realidade sócio-econômica da cidade e sua zona de influência, com a elaboração de um plano de desenvolvimento local integrado, destinado a facilitar o programa de governação da Prefeitura Municipal de Santarém.

Mais adiante, destacou que o "campus" da Ufsc está oferecendo cursos de estágio para o 8o. Batalhão de Engenharia e Construção, responsável pela construção da rodovia Cuiabá-Santarém, com trabalhos de laboratórios de solo e de implantação programada de estradas.

— Da mesma forma — prosseguiu — O "campus" avançado está recebendo estagiários do Departamento Nacional de Obras de Saneamento, principalmente, para cursos relativos ao combate à erosão.

Concluiu informando que, com a ajuda direta da comunidade de Santarém, o "campus" está construindo as redes de água e energia elétrica de localidades desassistidas.

INTERIORIZAÇÃO

No decorrer da reunião, o Ministro Costa Cavalcanti destacou a "compreensão e apoio que todas as áreas do Governo Federal vem dispensando à ação do universitário brasileiro em benefício da interiorização do desenvolvimento".

O Ministro solicitou, na ocasião, que essa integração de esforços se fortaleça ainda mais, inclusive, na área municipal, mediante a aplicação de recursos do Fundo de Participação em projetos vinculados ao Projeto Rondon a serem executados pelos estudantes em regiões e programas definidos como prioritários pelo Ministério do Planejamento.

A. Wagner indicou os seus candidatos

Uma comissão de representantes da Arena de Altrede Wagner entregou ontem ao Governador Colombo Salles uma lista de quatro nomes entre os quais o Chefe do Executivo deverá escolher os candidatos a prefeito e vice-prefeito do Partido no Município. A comissão foi chefiada pelo Prefeito Rogério Kretzer, pelo Vice-Prefeito Wirto Schaeffer e pelo Deputado Fernando Bastos.

Os nomes indicados ao Governador foram dos Srs. Olibio Zilli, Izidoro Sechetto, Antônio Carlos Thiesen e Alcebades Andersen.

O Prefeito Rogério Kretzer informou, logo após a audiência com o Governador, que a delegação de poderes feita ao Sr. Colombo Salles para escolha dos candidatos arenistas em seu Município decorre do reconhecimento de sua liderança e da confiança na criteriosidade de seu discernimento político.

LBA vai produzir medicamento em SC

Encontra-se desde ontem nesta Capital a diretora do Departamento de Medicina da Legião Brasileira de Assistência, Sra. Euclair Miranda Oliveira. Veio apreciar o projeto de construção do laboratório de produção de medicamentos, que já foi autorizado pela direção nacional da entidade. O laboratório destina-se a atender as necessidades básicas dos Estados da Região Centro-Sul.

Anteriormente a Sra. Euclair Miranda Oliveira visitou os municípios de Joinville, Itajaí e Biguaçu, onde inspecionou unidades assistenciais da LBA.

Chagas faz elogio do micro-ensino

A experiência desenvolvida com os cursos de micro-ensino, levados a efeito pelos professores do Centro de Educação da Ufsc, foram apontados pelo professor Édio Chagas como uma experiência inédita que está refletindo excelentes resultados junto ao magistério catarinense.

O projeto de micro-ensino partiu do próprio Centro de Educação objetiva treinar capacitações pedagógicas, a curto prazo, conforme os preceitos da Reforma de Ensino do 1o. e 2o. Grau.

Salientou o professor Édio Chagas que a "experiência reveste-se da maior importância para Santa Catarina, Estado pioneiro na implantação da reforma do ensino médio".

Explicou que "com a preocupação de maximizar a excelência do ensino, novo programa será posta em prática, envolvendo, desta feita, alunos das quartas séries dos cursos sediados do Centro de Educação, que verão assim enriquecidos os seus cabedais de conhecimentos didáticos".

EDITORA MONARCHA

EMPREGO PARA AMBOS OS SEXOS 1 OU 2 EXPEDIENTES. VOCÊ TEM QUALIDADES PARA GANHAR SALÁRIO DE DOUTOR, NÍVEL SOCIAL E NÍVEL SALARIAL SE CONFUNDEM. PROFISSIONALIZE-SE COM GRANDES VANTAGENS PECUNIÁRIAS.

OFERECEMOS: SALÁRIO FIXO — COMISSÕES — POSSIBILIDADES DE AUTOMÓVEL — CLIENTELA SELECIONADA

EXIGIMOS: BOA APARENCIA — FACILIDADE DE EXPRESSÃO — IDADE ACIMA DE 17 ANOS — DINAMISMO E EMPENHO PROFISSIONAL
HORÁRIO COMERCIAL — RUA JERÔNIMO COELHO 325 — CONJUNTO 207 — FLORIANÓPOLIS

Chuva deixou ontem mais de 100 telefones mudos

Em consequência da penetração da água em vários cabos telefônicos da rede urbana da Cotec, mais de uma centena de aparelhos emudeceram ontem em Florianópolis. O departamento técnico da empresa mobilizou oito funcionários para efetuar os reparos, mas como a maioria dos defeitos foi encontrada na parte externa das residências, a operação emergencial não conseguiu recuperar todos os aparelhos. Os telefones emudecidos localizam-se em maior quantidade nas ruas Bocaíuva, João Pinto, Avenida Trompowski, bairros Trindade, Saco dos Limões e Agrônômica. A informação foi obtida junto à gerência da empresa, acrescentando que os técnicos aguardam a paralisação das chuvas, a fim de concluírem os reparos. Quaisquer reclamações poderão ser feitas ao número 14.

Com exceção das linhas interurbanas de Itajaí, Tijucas e Biguaçu, o sistema geral da Cotec funciona normalmente.

RODOVIÁRIA

Hão houve nenhuma alteração nos horários de saída e chegada dos ônibus na

rodoviária. As chuvas apenas provocaram uma sensível queda no movimento de passageiros. As cinco empresas que operam em Florianópolis, nas linhas intermunicipais e interestaduais, atenderão normalmente no dia de hoje.

AEROPORTO

O Aeroporto Hercílio Luz funcionou normalmente. Apenas foram registrados pequenos atrasos na decolagem e aterrissagem dos aparelhos das duas empresas que operam na Capital. A Varig cumpriu suas rotas normalmente, enquanto que a Transbrasil (ex-Sadia) suspendeu as linhas para o Oeste do Estado. Até às últimas horas da tarde de ontem, as empresas confirmavam atendimento normal para hoje.

EMBARCAÇÕES

O Comando do 5o. Distrito Naval, informou que o tráfego das embarcações nas costas dos Estados do Paraná, Santa Catarina e Rio Grande do Sul transcorreu normalmente, sem ter havido qualquer pedido de S.O.S. Na área da Capitania dos Portos também nenhuma ocorrência foi registrada até às 18h30m.

Prisco leva a Ministro problemas de S.Catarina

O Ministro Mário Machado Lemos convidou o Secretário Prisco Paraíso, da Saúde, para um encontro em Brasília na segunda quinzena de agosto.

Durante o encontro, o sr. Prisco Paraíso deverá relatar ao Ministro os principais problemas sanitários em Santa Catarina. Levará consigo um documento, que está sendo elaborado pelos órgãos técnicos da Secretaria analisando a situação atual dos serviços de saúde e a programação a ser cumprida durante o Governo Colombo Salles.

O convite do Ministro Mário Machado Lemos decorre de dados chegados a Brasília sobre os planos de Saúde Pública em execução no Estado de Santa Catarina.

COORDENADOR

O governador Colombo Salles nomeou o médico Danilo Freire Duarte para as funções de Coordenador de Saúde Pública e Hospitalar da Secretaria da Saúde, em substituição do dr. Newton Marques da Silva, que dirigirá a Unidade de Emergência do Hospital Governador Celso Ramos.

O novo Coordenador, detentor de títulos nacionais e com larga experiência profissional, assumirá o cargo no dia 14.

Na próxima semana, o sr. Danilo F. Duarte estará na Capital Federal, ministrando um curso sobre sua especialidade a convite da Universidade de Brasília.

Andreazza vem assinar contrato na 3a. feira

O Ministro dos Transportes, Sr. Mário Andreazza, estará terça-feira em Florianópolis, a fim de assinar contrato para a realização de diversas obras de melhoria do porto de Imbituba, ato que será realizado no Palácio dos Despachos.

A obra a ser contratada possibilitará o prosseguimento do molhe de abrigo do porto, que será ampliado em 380 metros, passando a contar com uma extensão de 550 metros. Vão ser utilizados 700 mil toneladas de pedras e o seu custo está estimado em Cr\$ 19,6 milhões.

Com o prolongamento do molhe o porto de Imbituba terá aumentada a sua área.



Closs leva ao MEC as decisões de encontro

Defendendo a esquematização de financiamentos para pesquisas de Pós-Graduação a médio e longo prazo, como um dos temas deliberados pela Assembléia Geral de Pós-Graduação realizada na Universidade Federal de Santa Catarina, viaja hoje a Brasília, o Professor Darcy Closs, Coordenador Regional Sul de Pós-Graduação.

Na Capital Federal fará entrega, no Ministério da Educação e Cultura do relatório das decisões aprovadas pelos coordenadores dos programas de Pós-Graduação nos três Estados do Sul.

Em seu relatório, o Professor Darcy Closs enfatizará a necessidade de aplicação da expressão "pesquisa científica" apenas aos trabalhos que resultem de uma ampla investigação original e, afinal, apontem os benefícios de ordem prática para o desenvolvimento da região.

— Na verdade — afirmam os relatores do tema "Pós-Graduação e Pesquisa a palavra "pesquisa" pura e simplesmente tem sido ultimamente aviltada, porque é usada para pesquisa bibliográfica a nível de estudos primários. Torna-se necessário, para a

determinação de um qualitativo, acrescentar à expressão um novo termo, que completaria com "pesquisa científica".

No item relacionado com recursos financeiros para Pós-Graduação e bolsas de estudos, os coordenadores da região sul foram unânimes em afirmar que "o apoio financeiro atual é suficiente para atender às necessidades básicas".

Destacaram, porém, que o sistema não permite um planejamento a médio e longo prazos, enquanto certas áreas são privilegiadas por receberem auxílios de entidades estrangeiras.

Também por unanimidade, os grupos consideraram o sistema de distribuição de recursos inadequado pela extrema morosidade e demasiada burocracia.

Sugeriram, então, como soluções um planejamento a médio e longo prazos com dotações orçamentárias específicas; formação de um processo racionalizado para facilitar a liberação dos recursos disponíveis; ampliação dos prazos para comprovação de despesas e dinamização de um organismo centralizador das fontes de recursos oficiais.

BANCO REGIONAL DE DESENVOLVIMENTO DO EXTREMO SUL - BRDE

BALANÇO GERAL EM 30. JUNHO. 1972

(Compreendendo Matriz e Agências)

ATIVO			PASSIVO		
	Cr\$	Cr\$		Cr\$	Cr\$
DISPONÍVEL			NAO EXIGÍVEL		
Caixa	41.568,23		Capital	33.000.000,00	
Banco do Brasil S/A. — C/Depósitos	63.282,67		Cooperação Financeira dos Estados	72.527.034,26	
Bancos Oficiais dos Estados — C/Depósitos	2.564.780,99	2.669.631,89	Reserva Regimental	24.150.410,37	
REALIZÁVEL			Fundo de Provisão	958.313,94	
Empréstimos Rurais	108.612.228,36		Fundo de Amortização de Imóveis, Móveis e Utens.	740.810,93	
Empréstimos Industriais	340.215.819,62		Reservas Especiais	1.813.221,57	133.189.791,07
Empréstimos ao Setor Público	8.013.799,77		EXIGÍVEL		
	456.841.847,75		Obrigações com Instituições Oficiais:		
Contribuições dos Estados a Realizar	26.871.124,52		— Banco do Brasil S/A.	15.000.000,00	
Correspondentes no País	405.981,39		— Banco Central do Brasil	84.507.623,49	
Departamentos no País	1.590.871,46		— Banco Nacional do Desenvolvimento Econômico	139.381.791,72	
Títulos e Valores Mobiliários	5.661.692,71		— Caixa Econômica Federal/PIS	20.066.400,00	
Outras Contas	12.667.345,49	504.038.863,32	— Fundos Estaduais	39.959.410,25	
IMOBILIZADO			— Outros Convênios	20.957.732,52	
Imóveis de Uso	2.074.016,33			369.872.957,98	
Móveis e Utensílios	2.039.710,29		Correspondentes no País	898.515,73	
Almoarifado	109.019,22	4.222.745,84	Departamentos no País	1.591.148,30	
RESULTADO PENDENTE			Outras Contas	4.140.673,95	376.503.295,96
Despesas de Exercícios Futuros		361.096,38	RESULTADO PENDENTE		
CONTAS DE COMPENSAÇÃO			Receitas em Suspensão	1.597.110,61	
Contratos de Financiamentos	579.597.771,81		Receitas de Exercícios Futuros	2.139,79	1.599.250,40
Beneficiários por Garantias Prestadas	110.110.678,42		CONTAS DE COMPENSAÇÃO		
Valores em Garantia	1.396.232.992,46		Financiados	589.171.025,43	
Outras Contas de Compensação	171.283.776,79	2.257.225.219,48	Responsabilidades por Garantias Prestadas	110.110.678,42	
TOTAL		2.768.517.556,91	Depositantes de Valores em Garantia	1.396.232.992,46	
			Outras Contas de Compensação	161.710.523,17	2.257.225.219,48
			TOTAL		2.768.517.556,91

DEMONSTRAÇÃO DA CONTA DE LUCROS E PERDAS

1.º DE JANEIRO A 30 JUNHO. 1972

DÉBITO			CRÉDITO		
	Cr\$	Cr\$		Cr\$	Cr\$
DESPESAS OPERACIONAIS			RECEITAS OPERACIONAIS		
Despesas de Juros e Comissões	12.080.664,09		Receitas de Juros e Comissões	25.140.697,12	
Variações da Correção Monetária	10.479.165,30	22.559.829,39	Receitas por Variações Cambiais	134.640,07	
DESPESAS ADMINISTRATIVAS			Variações da Correção Monetária	13.342.459,44	38.617.796,63
Honorários da Diretoria e Junta	210.175,56		OUTRAS RECEITAS		
Despesas de Pessoal	3.905.013,60		Receitas Diversas	1.057.656,46	
Encargos Sociais	1.036.076,18		Lucros	820.915,90	1.878.572,36
Despesas de Material de Expediente	94.903,74		FUNDO DE PREVISÃO — REVERSAO		576.809,92
Despesas de Publicidade e Publicações	814.597,60		FUNDO P/GARANTIA DE AVAIS — REVERSAO		289.379,38
Despesas Gerais	1.162.640,50	7.223.407,18			
OUTRAS DESPESAS					
Perdas Diversas	976.619,17				
Amortiz. de Imóveis, Móveis e Utensílios	153.373,81	1.129.992,98			
DISTRIBUIÇÃO DO RESULTADO					
Fundo de Provisão	958.313,94				
Fundo de Participação do Pessoal	958.313,94				
Fundo Para Garantia de Avals	298.014,79				
Reserva Regimental	8.234.686,07	10.449.328,74			
TOTAL		41.362.558,29	TOTAL		41.362.558,29

(ass.) ORLANDO DA CUNHA CARLOS
Diretor-Presidente
ARY CANGUÇU DE MESQUITA
Diretor Representante de
Santa Catarina

Porto Alegre (RS), 30 de junho de 1972
(ass.) ALFREDO MENEGHETTI FILHO
Diretor
MAURO KNIJNIK
Diretor Representante do
Rio Grande do Sul

(ass.) JOSÉ MOACYR TRIGO JUNQUEIRA
Contador Geral CRCRS 5108
EDGARD RIBEIRO MENEZES
Diretor Representante do
Paraná

Cartas

STa. ROSA

— Ao saber através do jornal O ESTADO que o menor município do Brasil encontrava-se em Santa Catarina, no Sul, fiquei curioso e, domingo último, fui até lá com minha família. Ao chegar em Santa Rosa de Lima, o dito município, fiquei abismado, sem saber se era o jornal O ESTADO que havia mentido ou era dia de festa naquele município. Dezenas de carros estavam circulando pela cidade e uma grande multidão se concentrava na rua principal, que por sinal é a única existente que pode ser chamada de rua. Após indagar algumas pessoas da localidade, soube que o pessoal que lá estava eram curiosos que nem eu. Sinceramente, não sei como pode uma localidade como aquela ser transformada em município. Creio que, se o Governo não planejar a unificação desse município com outros da redondeza, Santa Rosa de Lima continuará como está pra toda a vida, pois condições sócio-econômicas não tem e dificilmente as terá, tendo em vista ao pequeno número de habitantes que vivem por si e para si sem existir sequer entidades comerciais, com exceção de uma venda em condições precárias para atender as exigências da população no tocante a bebidas, açúcar, sal e outros produtos. Santa Rosa de Lima tem menos condições de sobrevivência do que o distrito de Canasvieiras, Ponta das Canas que, pelo menos, vivem da pesca. Antunes Luiz Liberato — Florianópolis.

PESCA

Li em uma das edições do jornal O ESTADO uma reportagem sobre a boa safra de tainhas no litoral da ilha, na localidade de Canasvieiras. Na minha opinião, faltou um complemento nessa reportagem. Os pescadores, por sorte conseguiram um bom resultado naquele arrastão. Entretanto, quase que semanalmente são prejudicados pelos barcos pesqueiros, de grande porte, que ao invés de pescarem na barra ou em outro local mais distante, como exige a própria Sudepe, ficam próximo do litoral, principalmente em Pontas das Canas, roubando o único meio de sobrevivência da maioria daquela população.

Esta é uma das causas do grande êxodo existente no interior da ilha. Ao completarem a idade mínima exigida pela Sudepe para tirarem a carteira profissional de pescador, os garotos não pensavam mais em ficar nessa região, demandando-se para Santos e Rio Grande do Sul. O Governo precisa tomar as devidas providências, no sentido de coibir esse abuso praticado pelos barcos de empresas de pesca, pois caso contrário não será sem motivo se os pescadores deixarem suas residências e se implantarem na praça XV de Novembro pedindo esmolas. Raimundo Tavares Silva. Florianópolis.

LÍDER

— Acho que agora os aviaños podem falar à vontade, pois afinal, o Figueirense está liderando a final do Campeonato Catarinense de Futebol. Tenho um leve ressentimento com o Avai que conseguiu arrancar o título de vice-campeão do certame, já que dispõe de uma excelente equipe. Por outro lado, continuamos à espera da iniciativa governamental para o reinício da obra de conclusão do estádio Orlando Scarpelli. Será que vai sair mesmo? Frederico Gaspar — Itaguaçu.

QUALIDADE

— Deixei o Estado do Paraná há dois meses, em face de ser transferido para esta cidade. Lá eu estava habituado a ler a Gazeta do Povo, por ser o melhor jornal do Paraná. Aqui, continuei com o mesmo hábito, até que, na última semana, resolvi mudar. Comprei o jornal O ESTADO. Sinceramente fiquei impressionado, por não saber que Santa Catarina tinha jornais de tão boa qualidade e excelente conteúdo. Desejo nesta oportunidade, congratular-me com a direção desse jornal e fazer votos que continue nessa difícil tarefa de bem informar. Adolfo B. Sheffer — Estreito.

O ESTADO

Diretor: José Matusalém Comelli

Editor-Chefe: Marclio Medeiros, filho

Estradas e Desenvolvimento

Vem dos últimos dias da República anterior à Revolução de 1930 um "slogan" posto a circular pelo então Presidente Washington Luiz e que dizia: "Governar é abrir estradas".

Por aqueles tempos eram realmente precárias as rodovias do país e os transportes, servidos geralmente por vias marítimas, eram morosos e incômodos. As primeiras linhas regulares de aviação muito prometiam, é certo, mas deixavam ainda muito a desejar, do ponto de vista próprio do transporte comercial. As estradas de ferro não preenchiam as necessidades de regiões que se expandiam, esbarrando assim de encontro à inexistência de meios de circulação mercantil. Governar seria, então, construir estradas.

Hoje, podemos verificar o acerto desse "slogan", bendizendo homens de governo que clarividentemente abriram estradas para o futuro do Brasil.

Quanto ao Estado de Santa Catarina, certo não faria exceção entre as demais unidades da República; mas, ainda assim, algumas rodovias, as estradas de ferro no Sul, no Norte e no Oeste e as linhas regulares de navegação marítima iam contribuindo para o intercâmbio de comércio e comunicações, como possível lhes fosse.

Presentemente, é bem diverso o panorama, outrora mostrando deficiências enormes no sistema de transportes, mas agora oferecendo as mais confortadoras perspectivas.

Todavia, ainda é lícito teimar: — governar para o desenvolvimento é abrir estradas. E, com efeito, a construção de estradas de rodagem, substituindo velhas ferrovias, preocupa a atenção do Governo. Em Santa Catarina, notável tem sido a contribuição do Governo Federal em matéria de estradas e ainda se esperam obras desse gênero, em andamento. Mas, por sua vez, o Governo do Estado vem acelerando, no setor dos serviços rodoviários, a abertura de novas rodovias, enquanto se concluem antigos empreendimentos.

Agora mesmo estão para ser inauguradas na SC-61 e na SC-55 as estradas de Termas do Gravatá ao Braço do Norte e de Taipa a São Ludgero, numa extensão de 35 quilômetros. Também entre Taipa e Orleães, ainda na SC-55, já se concluiu a construção de mais 8 quilômetros de rodovias.

Essas informações, procedentes do órgão técnico do Estado, mostram que estamos compreendendo, como fator de desenvolvimento, um bom e definitivo sistema de estradas de rodagem, dotadas de condições técnicas modernas, de modo a franquearem a ininterrupta circulação dos transportes, que fazem o movimento de permuta e escoamento da produção, até alcançarem as grandes rodovias federais que cruzam o território estadual.

É surpreendente o que isso significa na prática duma política de expansão econômica especialmente para o estímulo aos pro-

dutores, até há poucos anos mal servidos por simples e carreiros ou trilhas de animais de carga.

Franqueando-se possibilidades de escoamento, a produção tende a aumentar, vencidos os receios de tantas perdas e prejuízos, de que há dolorosa memória em algumas regiões que longamente viveram o drama do abandono às próprias contingências adversas. De sorte que abrindo estradas, abrem-se mais amplos e claros horizontes aos que trabalham onde os meios de transporte assegurem garantias de mercados para a produção e onde os esforços são compensados, colimando o desenvolvimento geral do Estado.

Andava, pois, muito acertadamente o ex-Presidente que primeiro deu o grito de incitamento à construção de estradas, que são incontestavelmente fatores de progresso e de crescimento econômico.

Dafí, o registro, que se faz, como de um acontecimento auspicioso, sobre a próxima inauguração de novas ligações rodoviárias do Plano Estadual, completando a SC-61 e a SC-55. E quantas outras vierem e franquearem-se ao tráfego permanente serão saudadas como expressivos marcos vendidos na marcha para maiores destinos de Santa Catarina. As estradas constituem, nem somente meios de ampliação das áreas de riqueza e de bem estar social, mas também, em si mesmas, elementos de dinamismo e de fuga ao subdesenvolvimento.

Testemunhas da História

São os jornalistas, na alusão feliz do Governador Colombo Salles, presente ao II Encontro Catarinense de Jornalistas, realizado na cidade de Tubarão. A repercussão nacional desse conclave de homens de jornal foi esplêndida. Mas, a crescer-lhe a magnitude, a nota do comparecimento do Governador do Estado à reunião daqueles profissionais e a maneira como se pronunciou, referindo-se à classe e ao Encontro valem muito, especialmente.

Em princípio, confere com o elevado conceito que se deve manter acerca do jornalismo — e particularmente do jornalismo de Santa Catarina. Depois, revela uma cordialidade que, muito honrosa para a classe, realça ainda mais o perfeito entendimento em que se comprazem a imprensa e o Governo, visando, acima de tudo, ao êxito da política do desenvolvimento do país, aplicada no âmbito estadual com discernimento, pelo Engenheiro Governador.

E porque tão nobremente o Sr. Colombo Salles conceitua o jornalismo, pensamento geral dos catarinenses em torno dum objetivo comum, qual a Ação Catarinense de Desenvolvimento, integrando a grande obra de amplo sentido nacional.

As relações de cordialidade entre os que, "testemunhas da história", apreciam os acontecimentos e o Governador do Estado, na pessoa a quem a Casa do Jornalista de Santa Catarina passou a ver a prezar o seu "Sócio Benemérito", nasceram duma aproximação imposta pelo dever de informar e comentar e da espontaneidade do prestígio que o homem de Estado proporcionou ao homem do jornal, franca e amavelmente.

É que, pensando, com altitude, sobre a função jornalística, o Governador acha que "em todas as atividades profissionais, mas em nenhuma delas com mais importância do que no jornalismo, deve a bússola ser a verdade". E os homens de imprensa de Santa Catarina lhe correspondem exatamente a esse critério de aferição de valores morais: criticando ou aplaudindo, nunca injuriando — porque isso feriria a própria ética profissional — os jornalistas catarinenses têm procurado sempre dignificar

se mais pelo respeito à verdade.

Fortalecendo-se assim os vínculos de simpatia mútua, ante a identidade da causa que propugnam, a imprensa e o Governador podem, em momentos como esse que foi azado no II Encontro, em Tubarão, desfrutar convívio ameno, em flagrante que se faz memorável na história do jornalismo. Testemunhas da ação governamental em fase de incontestável decisão no evoluir do crescimento do Estado, os que ora fazemos jornal resguardamos ciosamente o sadio critério da verdade histórica, em defesa do qual é que, tantas vezes, no curso da vida política do Brasil, reclamam a liberdade de expressão, como prerrogativa democrática. Não entre nós — louvado seja Deus! Por estas terras não há felizmente constrangimento no diálogo cotidiano do jornal com o grande público, nem que perdoar ao jornalista "a falta de visão perspectiva e da colocação exata dos acontecimentos", — e isto porque, sobretudo, àqueles que, com autenticidade, representam a imprensa em o nosso Estado, se deve fazer a justiça de conceder-lhes a virtude da consciência de responsabilidade, que confina a própria inalienável liberdade.

E precisamente isso lhes garante a conceituação honrosa que leva o Governador Colombo Salles, acompanhado de outras personalidades investidas de autoridade oficial, a prestigiar a reunião de classe, não só com o seu comparecimento pessoal, mas pelo seu apoio administrativo, subvencionando-a. Já agora, Sócio Benemérito da Casa do Jornalista de Santa Catarina, o Governador pode acrescentar uma razão a mais, implícita no reconhecimento de toda a classe, para que lhe deseje ela o mais completo êxito de sua administração.

A imprensa, compenetrada de sua função na comunidade, reflete a boa expectativa popular e o clima de tranquilidade propiciado pela união de todos os catarinenses, convergindo nas metas do desenvolvimento, em benefício geral.

Gustavo Neves

Empresa Editora O ESTADO Ltda.

Administração, Redação e Oficinas: rua Felipe Schmidt, 116 — Florianópolis — Caixa Postal, 139 — Telefones: 3022 (Administração) e 4139 (Redação) — Endereço Telegráfico ESTADO — SUCURSAIS: Blumenau: rua 15 de novembro, 504 — 3o. andar — conjunto, 303; Caçador: Avenida Rio Branco, 465; Criciúma: Avenida Getúlio Vargas, 312; Joinville: rua 15 de novembro, 799. REPRESENTANTES: Rio de Janeiro: Representações A.S. Lara Ltda. — Avenida Almirante Barroso, 63 — conjunto 1910; São Paulo: Representações A.S. Lara Ltda. — Avenida São João, 1333 — 4o. andar — conjunto 44; Curitiba: C. A. Marques — Praça Osório, 45 — 9o. andar — conjunto 907 — Edifício Ana Cristina; Porto Alegre: Propaganda Representações Ltda. — rua Coronel Vicente, 456. Preços: número avulso CR\$ 0,50; assinatura anual CR\$ 60,00.

O ESTADO não aceita para publicação colaborações em forma de artigos assinados que não forem solicitados, não se responsabilizando pelos originais enviados à Redação.

Política

O velho estilo

Não se pode negar ao MDB o direito de valer-se das armas oposicionistas para impor seus candidatos às massas eleitorais. Se a Arena pode e deve usar as obras do Governo como "handicap" para vencer as eleições nos municípios, o MDB pode e deve explorar os aspectos negativos desse mesmo Governo, com o mesmo objetivo. A campanha de um será, logicamente, o reverso da medalha da campanha do outro partido. Do contrário, facultado à Arena o uso dos argumentos que lhe são próprios e negados à Oposição os seus, estaria sendo estebelecido à priori um favorecimento em benefício do partido situacionista que seria a negação do princípio da igualdade das regras do jogo político-eleitoral.

As posições assumidas pelo MDB, no sentido de caracterizar a sua atuação e arregimentar eleitores, no exato sentido de fazer Oposição, merecem portanto o maior respeito. Mas é preciso que essas posições assumam caráter lógico, dentro da austeridade imposta à vida pública na atual fase de recomposição política nacional e da própria ética do combate político-eleitoral. Os pronunciamentos dos líderes e dirigentes do partido, têm se pautado por estas linhas mestras, que lhes fizeram valer, quando não mais, a consideração dos companheiros e a reverência dos adversários. Entretanto, o que se ouviu ontem, na Assembleia, do líder Juarez

Furtado, reflete um tipo de comportamento que não pode ser enquadrado nos limites da seriedade e do bom-senso.

Alguns pontos de seu pronunciamento, pelo menos, merecem pronto reparo. Tem razão o líder oposicionista quando fala de dificuldades e elas existem não apenas para a Oposição. As eleições indiretas para governador, impostas pôr circunstâncias que os políticos não podem ignorar, arrefeceram o ânimo político e criaram novo embaraço à ação partidária. Ninguém desconhece isso, dentro ou fora do Governo, onde também não é segredo que o sistema indireto surgiu como uma opção transitória. Mas o Sr. Juarez Furtado parece ter colocado mal o problema.

Disse ele numa frase grandiloquente e descomedida: "Tão dramática se tornou a situação brasileira que não podemos dar ao luxo de dispensar as eleições que nos restam. Delas devemos fazer instrumentos eficientes para a sobrevivência da Oposição e, em seguida, a correção do triste quadro político do País. Agir de outra forma seria a rendição e, também, a traição a nós mesmos e à Nação. A luta de hoje é o pleito municipal; a de amanhã dependerá do que até lá suceda no País, o que é imprevisível para nós e para os que apoiam a atual situação, que na verdade não hão de ser tão numerosos quanto parece".

O líder da Oposição deve saber que a situação brasileira já foi mais dramática e o quadro político do País mais triste, sem que a Nação deixasse de resistir ao "pessimismo no tocante ao nosso futuro". A Nação sempre enfrentou sobranceira e venceu os obstáculos políticos e institucionais. Os que existem, ainda hoje, estão sendo mais uma vez transpostos. E não parece tão evidente que poucos sejam os que consideram válido o esforço neste sentido, mesmo diante dos métodos excepcionais utilizados.

Os políticos são os maiores culpados pelo fato de os métodos não serem os mais agradáveis. E tudo quanto se pode esperar é que eles se mostrem capazes o quanto antes de se redimir e de adaptar-se à nova realidade, sem culpabilidade com o passado. O Sr. Juarez Furtado, com os pronunciamentos que faz, não presta contribuição alguma para que o "alvorecer democrático chegue bem mais cedo do que muitos supõem". As suas palavras trazem à lembrança um estilo muito gasto, outrora, de atuar politicamente. O seu interesse pelo aperfeiçoamento do regime deveria ser manifestado de maneira mais original e construtiva, para que não se duvide da sua capacidade de também apresentar soluções e contribuir para as necessárias mudanças de estilo político.

Sérgio Lopes

O processo social da Reforma Universitária

As decisivas transformações por que passa o ensino superior, determinando a vertiginosa expansão das universidades brasileiras, vem suscitando uma série de debates e polêmicas quanto aos acertos e às falhas que refletem do processo empregado na visualização de um tipo que atenda ao desafio da moderna sociedade de consumo.

Não nos erigimos em arauto desta ou daquela filosofia de reforma, mas não nos anima o alheamento do problema, já que participamos das atividades de planejamento na Universidade Federal de Santa Catarina.

Numa singela contribuição para o esclarecimento quanto a aspectos do processo social que preside a Reforma Universitária, divulgaremos, sob o título acima, algumas anotações destituídas de qualquer aprofundamento; se algum mérito tiver, será o de abrir talvez, salutar troca de idéias sobre o problema da maior atualidade e da mais grave importância neste País.

Lemos, ahures, que "o homem é o dono da sapiência; difícil afirmar se ele é o dono da verdade. E sem verdade não há justiça, a não ser a justiça pétrea, cega, de pedestal, enfeitada de tabus".

I — NECESSIDADE DA REFORMA

A necessidade da reformulação de métodos, através de nova filosofia e de conceitos comunitários modernos, a que se submetem as universidades brasileiras, não constitui o resultado de uma imagem puramente nacional. Ao contrário, a iniciativa se abeberou na visão panorâmica da estrutura das universidades do mundo ocidental.

O conceito de universidade jamais poderá ser alheado da observação e da análise minudente das condições ambientais, do quadro somático que compõe os grupos comunitários sobre os quais ela deva atuar e cujos destinos precisa, até, presidir. Ou a universidade existe para encampar a problemática social e participar decisivamente da sua solução, ou melhor seria não ter sido criada. Esta a razão fundamental do dilema em que foi situada a universidade brasileira, dilema que, dia a dia, se transforma num dos mais sérios desafios da nossa atualidade: "renovar-se ou marginalizar-se", na exata expressão do Professor João Lyra Filho. A opção foi posta em termos de sobrevivência e o desafio foi aceito pelo Governo que, agora, deve encarar-lo com realismo e objetividade.

Valemo-nos da abalada opinião do Professor Silveira Ramos, que respalda o que acabamos de afirmar:

"Todas as universidades devem saber ouvir as vozes vibrantes, por vezes demasiadamente imaturas, mas sempre generosas dos seus estu-

dantes, como devem saber ouvir, também, os anseios silenciosos, mas autênticos, de uma ponderável massa popular, inculta e subnutrida, clamando por um mínimo de bem-estar social, que é devido a todos os seres humanos.

A única alternativa que se oferece à universidade brasileira, para bem cumprir sua relevante missão social, é a de promover uma reforma em sua política e em sua estrutura, limitando as deformações excessivamente acadêmicas uma área de aspirações mais objetivas e pragmáticas".

A opção entre renovação e marginalização vai encontrar sua origem na dura e inquestionável realidade contida na demanda do ensino moderno, traduzida no ensino técnico, sem que se relegue, por evidente, o ensino de cultura, que há de constituir, sempre, o pilar de qualquer esquema educacional.

Ainda no dealbar do século XX o ensino era dirigido exclusivamente para a cultura clássica, sem vinculações ou projeções voltadas para a figura da demanda social, fator quase ausente, até então. Ensinava-se para transmitir somente cultura a parcelas privilegiadas dos grupamentos humanos das cidades, cujas gerações ainda se achavam sob a influência dos embalos da frágil e incipiente estrutura colonial. Nítida imagem disso oferece-nos Orlando Gomes:

"a despeito de sua ilustração, a aristocracia de anel representava e racionalizava os interesses básicos de uma sociedade ainda patriarcal, que não perdera o seu teor privatista, nem se libertara da estreiteza do arcabouço econômico, apesar do seu sistema de produção ter sido golpeado fundamente em 1988".

Do mesmo Autor esta lapidar imagem da primitiva sociedade brasileira no início deste século:

"Nos primeiros trintanos da República — 1889 a 1919 — a contradição resultante do desenvolvimento desigual do capitalismo no país, que, a grosso modo, pode ser expressa no contraste entre o litoral e o interior, não provocou crises profundas, porque o setor mais ponderável da camada social superior — o dos fazendeiros — utilizou, em proveito próprio, a classe média urbana, que, por sua vez, adstrita ao serviço burocrático e militar, por falta de desenvolvimento industrial, a ela se submeteu docilmente, para alargar as suas possibilidades".

Acácio Santiago

Trivial Variado

Marcílio Medeiros, filho

Um crescimento que já preocupa

Enquanto que em Santa Catarina a população aumentou em 35% no curso de uma década, esse crescimento atingiu a admirável cifra de 45% apenas no município de Florianópolis. Os números foram revelados pelo presidente da COHAB/SC, Sr. Dante Limongi, na última reunião do Conselho de Desenvolvimento da Grande Florianópolis. Não constitui surpresa para ninguém, já que os dados constam das estatísticas oficiais do IBGE, mas a revelação mais importante é que, nos últimos tempos, vem se agravando na cidade o problema da sub-habitação. O reconhecimento oficial desse problema envolverá por certo maiores indagações a partir do momento e que consideramos que em tempo alguns a construção civil viveu tempos de tanta prosperidade na Capital do Estado e sua circunvizinhanças. As empresas imobiliárias, incorporadoras, os financiamentos da casa própria através do Sistema Financeiro da Habitação de núcleos habitacionais, desenvolveram de maneira extraordinária a construção civil na região, proporcionando um aumento considerável do número de moradias. Mas todo esse imenso volume de obras não bastou para acompanhar o crescimento demográfico da área, gerando o surgimento de pequenas concentrações de favelas nos arredores da cidade. Computando-se o aumento populacional de Florianópolis na base de 45%, mais o de Biguaçu em 26%, Palhoça com 53% e São José com 97%, atingimos uma média de crescimento de 55,25% numa região de dimensões relativamente pequenas. Isso gera problemas que se não forem tratados no seu devido tempo tenderão a se agravar, tornando-se questões crônicas de natureza social devido à densidade demográfica com suas implicações de abastecimento, emprego, tráfego e habitação.

Uma das razões apontadas para crescimento demográfico desproporcionado da área é a atração que este polo do litoral exerce em populações interioranas. Ainda não há revelações a respeito do despojamento de zonas rurais em virtude do êxodo do homem do campo para a região de Florianópolis. Mas o super-povoamento desta área acertadamente teria implicado no despojamento de outras, mesmo porque, por maior que seja a capacidade procriadora dos habitantes desse região, dificilmente o seu poder multiplicador atingiria os índices registrados. O que está acontecendo é algo realmente grave, levando-se em conta de que a região não dispõe de uma infra-estrutura adequada para suportar a realidade da sua demografia. A questão, que tem sido exaustivamente abordada através da Imprensa, começa a preocupar o setor público. É muito positivo que o problema tenha sido abordado pelo Conselho de Desenvolvimento da Grande Florianópolis. Mas não deve parar aí. Deve-se estabelecer previsões e à vista delas equacionar devidamente os problemas que estão por vir, tarefa essa que compete ao Governo do Estado e às Prefeituras da área. O crescimento desordenado desta população, sem que se lhes dê condições de sobrevivência social, poderá gerar na periferia da Capital do Estado um macabro anel de favelas, criando um ambiente propício à proliferação da miséria, do crime e do vício.

POSIÇÕES

Para o Secretário do Governo, Sr. Orlando Bertoli, a Arena está em ritmo francamente ascendente para o próximo pleito. Ao contrário do que acontece com o MDB que, há tempos atrás, aparentava estar bastante fortalecido para as eleições. Enquanto que a curva arenista nos últimos tempos vem subindo, considerada a questão em termos globais, de todo o Estado, a da oposição vem decaindo, segundo as observações do Sr. Orlando Bertoli. Acha ainda que os problemas existentes em alguns municípios devem-se exclusivamente a fatores locais, não implicando no seu envolvimento questões de cúpula partidária ou governamentais.

ASSEMBLÉIA

O recente destaque desta coluna sobre a composição da nova Mesa da Assembléia e, mais particularmente, da Presidência do Poder, suscitou os mais desencontrados comentários nos gabinetes do Legislativo. Alguns deputados que, secretamente, aspiram a Presidência da Casa, não conseguiram disfarçar as suas pretensões, traçando-se pelas observações que fizeram. Mas não tem nada, não. O problema se situa exatamente tal qual foi aqui colocado e qualquer outra interpretação

torna-se absolutamente inútil. Não devem os parlamentares se preocupar desde já com um problema que só será aberto a debate no mínimo ao término da atual sessão legislativa.

ADIAMENTO

O Tribunal Regional Eleitoral não apreciou ontem, como estava previsto, o problema dos municípios onde não se realizarão eleições para as Prefeituras este ano. O que envolve maior indagação é a situação de São João Batista, que se encontra sob intervenção federal. O que acontece é que o interventor foi nomeado por ato do Presidente da República e, para que possa assumir em seu lugar um prefeito eleito, será necessário um novo ato presidencial fazendo cessar a intervenção. Há inúmeros casos semelhantes a este em todo o Brasil e dentro em breve deverá vir uma definição sobre o problema.

AS CHUVAS

O proprietário de um importante estabelecimento comercial da Felipe Schmidt queixava-se ontem do prejuízo que um dia de chuva intensa traz ao comércio. Só para exemplificar, dizia ele que, num dia como ontem, o movimento de vendas decai em cerca de 90% em relação a um dia normal.

Reflorestamento e pesca através dos incentivos fiscais

Brasília (AJB) - O setor de desenvolvimento florestal recebeu investimentos de 1,2 milhões de cruzeiros no ano de 1971 e o da pesca instalou no mesmo período 103 novas empresas, através de incentivos fiscais. A informação foi prestada pelo Ministro da Agricultura, ao receber seu colega da Alemanha, Joseph Ertl. Na sua palestra, Cirne Lima apresentou ainda os percentuais de aumento das safras no período de 1971/1972, observando que deve-se destacar o aumento de produção de soja, 45 por cento, algodão, 35 por cento, arroz e amendoim, 20 por cento, e milho, dez por cento.

Disse o Ministro que foram plantadas no país, de 1967 a 1971, 1.859 bilhões de árvores numa área de 823.113 hectares, representando investimentos superiores a 1,2 bilhões de cruzeiros, acrescentando que a exportação de madeira atingiu em 1971 a 120 milhões de dólares. Segundo Cirne Lima, o consumo de madeira na América Latina, até 1975, conforme dados da FAO, chegará a 64 milhões de metros cúbicos, enquanto que a Europa está previsto um déficit do produto de cerca de 70 milhões de metros cúbicos. Os investimentos com base nos incentivos fiscais concedidos pelo Governo para pesca, nos últimos quatro anos, atingiram 448,5 milhões de cruzeiros. Somente em 1971, chegou-se a 182 milhões de cruzeiros. Frisou ainda que as 103 novas empresas de pesca que se instalaram no Brasil, no ano passado, tiveram como principal motivo os recursos destes investimentos, o que possibilitou uma produção de pescado de 526 mil toneladas. A palestra do Ministro da Agricultura foi encerrada com a apresentação através de eslaides, do processo de colonização, dando-se ênfase especial à ocupação das áreas às margens da rodovia Transamazônica. O Ministro da Agricultura da Alemanha agradeceu após ao presidente Médici, a cooperação brasileira nos projetos agro-pecuários implantados.

MDB quer impugnar candidatos da Arena em Ipojuca

Salvador - (AJB) - O Prefeito e o candidato da Arena ao cargo em Ipojuca, na Bahia, foram denunciados ao TRE pelo MDB, por utilizarem na campanha eleitoral, pessoal e veículos da municipalidade, e por arrebatarem eleitores em Salvador e Municípios próximos. Segundo a denúncia dos vereadores de Ipojuca, o município a 50 quilômetros da capital, tem uma população estimada em 12 mil habitantes e já está com mais de 10 mil eleitores, constituindo talvez "a maior média eleitoral do mundo", 84 por cento. Os vereadores temem que até domingo, data do encerramento das inscrições, o número de votantes ultrapasse o número total de habitantes.

Em outra denúncia, os vereadores Francisco Costa de Abreu e Jonas Lima Araújo e o tesoureiro do Diretório Municipal do MDB, declaram que o prefeito, José Verde de Souza e o candidato Fernando Pereira da Silva, estão utilizando os funcionários e os carros da Prefeitura para esse recrutamento, inclusive em municípios próximos que estão incluídos nas áreas de segurança nacional. Contam que em apenas um dia, 90 eleitores de Salvador e destes municípios vizinhos, deram entrada no fórum de Ipojuca petições para títulos eleitorais.

Os delinquentes juvenis são cada vez mais jovens

Rio (AJB) - Israel Drapkin, diretor do Instituto de Criminologia da Universidade Hebraica de Jerusalém, disse que a delinquência juvenil se origina na dificuldade que os jovens tem de adaptar-se aos novos padrões e normas de um mundo violento e em transformação. Falando sobre a delinquência juvenil no mundo ocidental, para os alunos e professores da Universidade de Direito Gama Filho, na Guanabara, o criminologista israelense referiu-se à onda de assaltos a bancos em seu país, por grupos de delinquentes jovens, ressaltando que a polícia de Israel tem um fichário com mais de 400 casos de crianças de menos de nove anos que cometeram atos passíveis de punição, embora sejam irresponsáveis penalmente.

Em sua conferência, acentuou que a delinquência juvenil é um fenômeno muito antigo, presente em quase todas as sociedades, mas que hoje os jovens delinquentes são cada vez mais jovens, predominando a faixa dos 16 aos 20 anos, com crimes cada vez mais violentos. O criminologista chamou a atenção para o papel das grandes concentrações urbanas e da incompreensão de muitos adultos em relação aos problemas da infância, como fatores determinantes da delinquência juvenil no mundo moderno.

Campanha eleitoral do MDB vai ser na base do "anti-impacto"

Brasília (AJB) - O MDB desenvolverá campanha "anti-impacto" em todo o País, com três temas iniciais: distribuição de renda, empresas multinacionais, propaganda e massificação. A revelação foi feita ontem pelo senador Franco Montoro, acrescentando que a campanha será feita através das tribunas parlamentares, desde o Senado até as Câmaras municipais. Ressaltou o senador paulista que o MDB pretende, com sua iniciativa "transformar em diálogo o monótono monólogo em que temos vivido, devido ao domínio governamental dos grandes meios de comunicação de massa".

A campanha "anti-impacto", que o Senador prefere chamar de "debate concentrado", terá seu início anunciado em breve pelo deputado Ulisses Guimarães. Segundo Franco Montoro, "o esforço oposicionista para o estabelecimento do diálogo no País, tão necessário ao próprio Governo, conforme demonstrou recente estudo da Escola Superior de Guerra, se impõe por não ter a oposição acesso a rádio e a televisão, constantemente transformados em rede nacional de telecomunicação para propaganda oficial, no monólogo dos impactos".

Os arenistas Antônio Carlos Konder Reis e Correa da Costa apartaram o orador, afirmando que em Blumenau, Campo Grande e Corumbá a Oposição tem livre acesso às televisões locais. O senador Franco Montoro confirmou, então, a existência de propaganda política na emissora de televisão de Blumenau, do qual já participou, observando,

porém, que "essas únicas exceções vem apenas confirmar a regra geral, pois ninguém pode falar sobre política em São Paulo, Guanabara, Belo Horizonte, Recife, etc". O senador emedebista continuou seu pronunciamento dizendo que o MDB, através de Comissões já constituídas, está na fase final dos estudos, breve dando início ao debate a que se propõe, que será sempre em termos elevados e visando o bom esclarecimento em torno dos grandes problemas brasileiros.

Respondendo ao desafio do Ministro da Fazenda à oposição para que apontasse apenas uma medida que tenha concorrido para a má distribuição da renda nacional, o senador paulista apontou uma: "o MDB sustenta, com os melhores economistas do mundo, que só há verdadeiro desenvolvimento de um país com a elevação do nível de vida de seu povo, o que não se dá entre nós". Referindo-se a legislação surgida a partir de 1964, no tocante a política salarial, afirmou que ela tem resultado sempre em prejuízo para os trabalhadores.

Frisou que para efeito externo, publicitário, o Brasil se desenvolve e se enriquece rapidamente, em índices espetaculares, "mas na hora do assalariado se beneficiar desse enriquecimento, é ele reduzido a apenas 3,5 por cento, o que vem agravar ainda mais a injustiça dos resíduos inflacionários. E a injustiça aumenta quando fixa a taxa inflacionária em apenas 12 por cento, quando se sabe que foi bem maior".

Líder arenista confia que nós teremos plenitude democrática

Brasília - (AJB) - "Poucas nações vivem hoje no regime democrático porque as outras não souberam defender-se a tempo contra as forças internas ou externas de desagregação que as minaram sorrateiramente, justificou o líder arenista da Câmara, deputado Geraldo Freire. E prometeu: "A esperança manifestada pelo presidente da República de instauração da plenitude democrática nesta admirável nação está de pé e para ela caminhamos de passos largos".

E explicou quais são os passos largos: "Libertando-nos da liberdade e do medo, adorando a Deus na conformidade da consciência e da vontade de "cada qual" e, para completar as quatro liberdades definidas por Roosevelt, manifestando, como fez o líder emedebista Pedroso Horta, em face do povo, o nosso pensamento e as nossas aspirações."

Se referindo ao discurso do líder da oposição, o deputado argumentou que "a simples publicação da entrevista é o melhor desmentido ao seu próprio conteúdo. "Foi mais explícito, o arenista." Realmente, se houvesse as pesadas restrições à liberdade de imprensa e de opinião focalizadas por Pedroso Horta, nenhum jornal daria acolhimento a acusações de tal natureza."

Geraldo Freire concorda com o Pedroso quando este aborda o regime e a liberdade: "Como ele, todos acreditamos na liberdade como responsabilidade para que não se transforme em anarquia, na delimitação estrita das lides respectivas, com balizas fundamentais para que a liberdade de um não "colida" com a liberdade dos demais cidadãos, mas antes coexistam ao lado dela como "inarrredável" condição de convivência social, e finalmente na máxima de que se considera permitido tudo aquilo que não seja proibida em lei. "Isto" é o sistema atual que vigora

no Brasil, retratado em "rápidas pinceladas", não se compreendendo que alguém, expressando tais aspirações, possa contestar o regime que lhes dá vida e garantia".

Não procede a crítica contra o pretenso arbítrio pessoal do presidente da República", continuou enfaticamente o líder arenista. Ele acha que o chefe do governo jamais praticou um ato sequer "fora das leis que disciplinam o exercício das suas altas funções". Ele diz que as nomeações para prefeitos das capitais brasileiras não decorre da vontade pessoal do presidente, mas da constituição federal e das constituições das unidades federadas.

"Quanto às áreas de segurança nacional, existe também norma reguladora na constituição e o presidente quando lhes designa o prefeito, não atua por vontade própria, mas em obediência à carta magna que lhes prescreve o dever a cumprir. Entende o Freire que as liberdades concedidas à pessoa humana constituem o principal objetivo do regime.

O líder arenista foi muito além nas suas assertivas políticas: "O direito de Habeas-corpus não foi negado", confirma, com firmeza. Existe em plenitude para os casos que no passado sempre aplicou. "Mas concluiu": "É negado, entretanto, para os que, sob a capa dele, desejam transformar esta nação em reduto de escravidão e tirania."

"É interessante que Pedroso Horta e líder se refira a pesadelos provocados por pessoas e entidades mortais, Hitler, Mussolini, o nazismo e o fascismo, demonstrando "arrecear-se" de fantasmas, enquanto não diz uma única palavra a respeito da ameaça viva, dinâmica e operante que, na expansão da desordem, por todos os processos pacíficos e violentos, claros e obscuros ou capciosos, se vai aos poucos apoderando de tantos povos desprevidos." O discurso de Horta foi lido na Câmara para "constar nos anais".

Guerra entre Minas Gerais e Espírito Santo, por impostos

Belo Horizonte (AJB) - O governador Rondon Pacheco decidiu fechar as divisas de Minas Gerais com o Espírito Santo para a fiscalização daquele Estado e determinou à polícia militar que expulsa qualquer fiscal capixaba que "invadir" o território mineiro. O governador decidiu, ainda, fechar todos os postos fiscais avançados do Governo do Espírito Santo em território mineiro e colocou a polícia militar à disposição da Secretaria da Fazenda para o cumprimento imediato desta decisão. Rondon Pacheco tomou estas decisões depois de ter sido informado que os fiscais capixabas estavam criando problemas para o fisco mineiro.

Segundo informações prestadas pela Secretaria da Fazenda de Minas Gerais, em toda a faixa da fronteira que vai de Mantena até Nanuque, a situação entre mineiros e capixabas, na área da Fazenda, ficou tensa depois que o Governo do Espírito Santo decidiu expulsar dos postos situados naquele Estado, os fiscais de Minas Gerais. Em represália, os fiscais capixabas que passaram para território mineiro serão imediatamente expulsos pela polícia militar, por decisão do Governador. Em consequência desta decisão, os destacamentos da polícia militar sediados nas cidades fronteiriças

com Espírito Santo, já estão a postos para cumprir a decisão do Governo mineiro.

A situação agravou-se na fronteira principalmente na faixa de Matum Mantena-Nanuque. No início deste ano, em virtude da existência de propriedades que os técnicos da Fazenda chamam de "fazendas ambíguas", que existem ao longo da divisa, de um lado e do outro da fronteira entre os dois Estados, foi assinado entre as secretarias da Fazenda de Minas e do Espírito Santo, um convênio visando a instalação de postos de fiscalização conjunta nos dois Estados. Com o protocolo, foram instalados postos em diversas cidades, de um lado e de outro, com a atuação de fiscais dos dois Estados. No entanto, segundo informações, o Governo mineiro foi surpreendido com a decisão do Governo capixaba de não mais permitir a fiscalização em seu território, o que levou Rondon Pacheco a tomar a mesma decisão. A situação ficou pior ainda, com os fazendeiros, quando cobrados por fiscais de um dos Estados, dizendo que já pagaram ao outro, e vice-versa. O problema surgiu justamente 9 anos depois da assinatura de um protocolo que pôs fim à chamada "região do Contestado".

OPORTUNIDADE!

VENDE-SE ÓTIMA RESIDÊNCIA BEM NO CENTRO, NOVA, POR APENAS CR\$70.000,00 A VISTA. TELEFONE 3795 - LUIZ

TRINDADE

ÓTIMA CASA NOVA (8 meses) BEM LOCALIZADA COM 2 QUARTOS, SALA, COZINHA, BANHEIRO, DEPENDÊNCIA P/EMPREGADA, ETC. VENDE-SE URGENTE POR APENAS CR\$27.000,00 RUA DEODORO No. 11 - FONE 3795 - LUIZ.

FINANCIAMOS O SEU IMPRESSO EM ATÉ 18 MESES

PREÇOS ESPECIAIS - QUALIDADE - RAPIDEZ

IMPRESSOS EM GERAL

IMPRESSOS PROMOCIONAIS
CONVITES DE CASAMENTO
CARTÕES DE NATAL
ENCADERNAÇÕES
CATÁLOGOS

APOSTILAS
CARTAZES
REVISTAS
RÓTULOS
JORNAIS

PAPÉIS POR ATACADO



GRAFO'S - Indústria Gráfica Ltda.

TIPOGRAFIA E LITOGRAFIA - "OFF-SET"

RUA FELIPE SCHMIDT, 115

TELEFONE 4774 - CAIXA POSTAL D-14

FLORIANÓPOLIS

SANTA CATARINA

PODE CURAR-SE A EPILEPSIA?

O que é a epilepsia? Sabemos apenas que é um acóite que durante anos tem tingido ficos e pobres, grandes e humildes. Júlio Cesar, Napoleão e Byron sofreram deste mal. A epilepsia sempre interessou aos homens de ciência, cujos esforços foram finalmente coroados de êxito porque conseguiram descobrir um preparado que alivia os sintomas na grande maioria dos casos. Este notável remédio é descrito em linguagem simples num interessante folheto intitulado: "Pode curar-se a epilepsia?". Este livro não se vende, mas, oferece-se gratuitamente a todos os interessados. Nenhum enfermo de epilepsia deve demorar em solicitar um exemplar preparado que alivia os sintomas na grande maioria dos casos. Este notável remédio é descrito em linguagem simples num interessante folheto intitulado: "Pode curar-se a epilepsia?". Este livro não se vende, mas, oferece-se gratuitamente a todos os interessados. Nenhum enfermo de epilepsia deve demorar em solicitar um exemplar preparado que alivia os sintomas na grande maioria dos casos. Este notável remédio é descrito em linguagem simples num interessante folheto intitulado: "Pode curar-se a epilepsia?". Este livro não se vende, mas, oferece-se gratuitamente a todos os interessados. Nenhum enfermo de epilepsia deve demorar em solicitar um exemplar preparado que alivia os sintomas na grande maioria dos casos. Este notável remédio é descrito em linguagem simples num interessante folheto intitulado: "Pode curar-se a epilepsia?". Este livro não se vende, mas, oferece-se gratuitamente a todos os interessados. Nenhum enfermo de epilepsia deve demorar em solicitar um exemplar preparado que alivia os sintomas na grande maioria dos casos. Este notável remédio é descrito em linguagem simples num interessante folheto intitulado: "Pode curar-se a epilepsia?". Este livro não se vende, mas, oferece-se gratuitamente a todos os interessados. Nenhum enfermo de epilepsia deve demorar em solicitar um exemplar preparado que alivia os sintomas na grande maioria dos casos. Este notável remédio é descrito em linguagem simples num interessante folheto intitulado: "Pode curar-se a epilepsia?". Este livro não se vende, mas, oferece-se gratuitamente a todos os interessados. Nenhum enfermo de epilepsia deve demorar em solicitar um exemplar preparado que alivia os sintomas na grande maioria dos casos. Este notável remédio é descrito em linguagem simples num interessante folheto intitulado: "Pode curar-se a epilepsia?". Este livro não se vende, mas, oferece-se gratuitamente a todos os interessados. Nenhum enfermo de epilepsia deve demorar em solicitar um exemplar preparado que alivia os sintomas na grande maioria dos casos. Este notável remédio é descrito em linguagem simples num interessante folheto intitulado: "Pode curar-se a epilepsia?". Este livro não se vende, mas, oferece-se gratuitamente a todos os interessados. Nenhum enfermo de epilepsia deve demorar em solicitar um exemplar preparado que alivia os sintomas na grande maioria dos casos. Este notável remédio é descrito em linguagem simples num interessante folheto intitulado: "Pode curar-se a epilepsia?". Este livro não se vende, mas, oferece-se gratuitamente a todos os interessados. Nenhum enfermo de epilepsia deve demorar em solicitar um exemplar preparado que alivia os sintomas na grande maioria dos casos. Este notável remédio é descrito em linguagem simples num interessante folheto intitulado: "Pode curar-se a epilepsia?". Este livro não se vende, mas, oferece-se gratuitamente a todos os interessados. Nenhum enfermo de epilepsia deve demorar em solicitar um exemplar preparado que alivia os sintomas na grande maioria dos casos. Este notável remédio é descrito em linguagem simples num interessante folheto intitulado: "Pode curar-se a epilepsia?". Este livro não se vende, mas, oferece-se gratuitamente a todos os interessados. Nenhum enfermo de epilepsia deve demorar em solicitar um exemplar preparado que alivia os sintomas na grande maioria dos casos. Este notável remédio é descrito em linguagem simples num interessante folheto intitulado: "Pode curar-se a epilepsia?". Este livro não se vende, mas, oferece-se gratuitamente a todos os interessados. Nenhum enfermo de epilepsia deve demorar em solicitar um exemplar preparado que alivia os sintomas na grande maioria dos casos. Este notável remédio é descrito em linguagem simples num interessante folheto intitulado: "Pode curar-se a epilepsia?". Este livro não se vende, mas, oferece-se gratuitamente a todos os interessados. Nenhum enfermo de epilepsia deve demorar em solicitar um exemplar preparado que alivia os sintomas na grande maioria dos casos. Este notável remédio é descrito em linguagem simples num interessante folheto intitulado: "Pode curar-se a epilepsia?". Este livro não se vende, mas, oferece-se gratuitamente a todos os interessados. Nenhum enfermo de epilepsia deve demorar em solicitar um exemplar preparado que alivia os sintomas na grande maioria dos casos. Este notável remédio é descrito em linguagem simples num interessante folheto intitulado: "Pode curar-se a epilepsia?". Este livro não se vende, mas, oferece-se gratuitamente a todos os interessados. Nenhum enfermo de epilepsia deve demorar em solicitar um exemplar preparado que alivia os sintomas na grande maioria dos casos. Este notável remédio é descrito em linguagem simples num interessante folheto intitulado: "Pode curar-se a epilepsia?". Este livro não se vende, mas, oferece-se gratuitamente a todos os interessados. Nenhum enfermo de epilepsia deve demorar em solicitar um exemplar preparado que alivia os sintomas na grande maioria dos casos. Este notável remédio é descrito em linguagem simples num interessante folheto intitulado: "Pode curar-se a epilepsia?". Este livro não se vende, mas, oferece-se gratuitamente a todos os interessados. Nenhum enfermo de epilepsia deve demorar em solicitar um exemplar preparado que alivia os sintomas na grande maioria dos casos. Este notável remédio é descrito em linguagem simples num interessante folheto intitulado: "Pode curar-se a epilepsia?". Este livro não se vende, mas, oferece-se gratuitamente a todos os interessados. Nenhum enfermo de epilepsia deve demorar em solicitar um exemplar preparado que alivia os sintomas na grande maioria dos casos. Este notável remédio é descrito em linguagem simples num interessante folheto intitulado: "Pode curar-se a epilepsia?". Este livro não se vende, mas, oferece-se gratuitamente a todos os interessados. Nenhum enfermo de epilepsia deve demorar em solicitar um exemplar preparado que alivia os sintomas na grande maioria dos casos. Este notável remédio é descrito em linguagem simples num interessante folheto intitulado: "Pode curar-se a epilepsia?". Este livro não se vende, mas, oferece-se gratuitamente a todos os interessados. Nenhum enfermo de epilepsia deve demorar em solicitar um exemplar preparado que alivia os sintomas na grande maioria dos casos. Este notável remédio é descrito em linguagem simples num interessante folheto intitulado: "Pode curar-se a epilepsia?". Este livro não se vende, mas, oferece-se gratuitamente a todos os interessados. Nenhum enfermo de epilepsia deve demorar em solicitar um exemplar preparado que alivia os sintomas na grande maioria dos casos. Este notável remédio é descrito em linguagem simples num interessante folheto intitulado: "Pode curar-se a epilepsia?". Este livro não se vende, mas, oferece-se gratuitamente a todos os interessados. Nenhum enfermo de epilepsia deve demorar em solicitar um exemplar preparado que alivia os sintomas na grande maioria dos casos. Este notável remédio é descrito em linguagem simples num interessante folheto intitulado: "Pode curar-se a epilepsia?". Este livro não se vende, mas, oferece-se gratuitamente a todos os interessados. Nenhum enfermo de epilepsia deve demorar em solicitar um exemplar preparado que alivia os sintomas na grande maioria dos casos. Este notável remédio é descrito em linguagem simples num interessante folheto intitulado: "Pode curar-se a epilepsia?". Este livro não se vende, mas, oferece-se gratuitamente a todos os interessados. Nenhum enfermo de epilepsia deve demorar em solicitar um exemplar preparado que alivia os sintomas na grande maioria dos casos. Este notável remédio é descrito em linguagem simples num interessante folheto intitulado: "Pode curar-se a epilepsia?". Este livro não se vende, mas, oferece-se gratuitamente a todos os interessados. Nenhum enfermo de epilepsia deve demorar em solicitar um exemplar preparado que alivia os sintomas na grande maioria dos casos. Este notável remédio é descrito em linguagem simples num interessante folheto intitulado: "Pode curar-se a epilepsia?". Este livro não se vende, mas, oferece-se gratuitamente a todos os interessados. Nenhum enfermo de epilepsia deve demorar em solicitar um exemplar preparado que alivia os sintomas na grande maioria dos casos. Este notável remédio é descrito em linguagem simples num interessante folheto intitulado: "Pode curar-se a epilepsia?". Este livro não se vende, mas, oferece-se gratuitamente a todos os interessados. Nenhum enfermo de epilepsia deve demorar em solicitar um exemplar preparado que alivia os sintomas na grande maioria dos casos. Este notável remédio é descrito em linguagem simples num interessante folheto intitulado: "Pode curar-se a epilepsia?". Este livro não se vende, mas, oferece-se gratuitamente a todos os interessados. Nenhum enfermo de epilepsia deve demorar em solicitar um exemplar preparado que alivia os sintomas na grande maioria dos casos. Este notável remédio é descrito em linguagem simples num interessante folheto intitulado: "Pode curar-se a epilepsia?". Este livro não se vende, mas, oferece-se gratuitamente a todos os interessados. Nenhum enfermo de epilepsia deve demorar em solicitar um exemplar preparado que alivia os sintomas na grande maioria dos casos. Este notável remédio é descrito em linguagem simples num interessante folheto intitulado: "Pode curar-se a epilepsia?". Este livro não se vende, mas, oferece-se gratuitamente a todos os interessados. Nenhum enfermo de epilepsia deve demorar em solicitar um exemplar preparado que alivia os sintomas na grande maioria dos casos. Este notável remédio é descrito em linguagem simples num interessante folheto intitulado: "Pode curar-se a epilepsia?". Este livro não se vende, mas, oferece-se gratuitamente a todos os interessados. Nenhum enfermo de epilepsia deve demorar em solicitar um exemplar preparado que alivia os sintomas na grande maioria dos casos. Este notável remédio é descrito em linguagem simples num interessante folheto intitulado: "Pode curar-se a epilepsia?". Este livro não se vende, mas, oferece-se gratuitamente a todos os interessados. Nenhum enfermo de epilepsia deve demorar em solicitar um exemplar preparado que alivia os sintomas na grande maioria dos casos. Este notável remédio é descrito em linguagem simples num interessante folheto intitulado: "Pode curar-se a epilepsia?". Este livro não se vende, mas, oferece-se gratuitamente a todos os interessados. Nenhum enfermo de epilepsia deve demorar em solicitar um exemplar preparado que alivia os sintomas na grande maioria dos casos. Este notável remédio é descrito em linguagem simples num interessante folheto intitulado: "Pode curar-se a epilepsia?". Este livro não se vende, mas, oferece-se gratuitamente a todos os interessados. Nenhum enfermo de epilepsia deve demorar em solicitar um exemplar preparado que alivia os sintomas na grande maioria dos casos. Este notável remédio é descrito em linguagem simples num interessante folheto intitulado: "Pode curar-se a epilepsia?". Este livro não se vende, mas, oferece-se gratuitamente a todos os interessados. Nenhum enfermo de epilepsia deve demorar em solicitar um exemplar preparado que alivia os sintomas na grande maioria dos casos. Este notável remédio é descrito em linguagem simples num interessante folheto intitulado: "Pode curar-se a epilepsia?". Este livro não se vende, mas, oferece-se gratuitamente a todos os interessados. Nenhum enfermo de epilepsia deve demorar em solicitar um exemplar preparado que alivia os sintomas na grande maioria dos casos. Este notável remédio é descrito em linguagem simples num interessante folheto intitulado: "Pode curar-se a epilepsia?". Este livro não se vende, mas, oferece-se gratuitamente a todos os interessados. Nenhum enfermo de epilepsia deve demorar em solicitar um exemplar preparado que alivia os sintomas na grande maioria dos casos. Este notável remédio é descrito em linguagem simples num interessante folheto intitulado: "Pode curar-se a epilepsia?". Este livro não se vende, mas, oferece-se gratuitamente a todos os interessados. Nenhum enfermo de epilepsia deve demorar em solicitar um exemplar preparado que alivia os sintomas na grande maioria dos casos. Este notável remédio é descrito em linguagem simples num interessante folheto intitulado: "Pode curar-se a epilepsia?". Este livro não se vende, mas, oferece-se gratuitamente a todos os interessados. Nenhum enfermo de epilepsia deve demorar em solicitar um exemplar preparado que alivia os sintomas na grande maioria dos casos. Este notável remédio é descrito em linguagem simples num interessante folheto intitulado: "Pode curar-se a epilepsia?". Este livro não se vende, mas, oferece-se gratuitamente a todos os interessados. Nenhum enfermo de epilepsia deve demorar em solicitar um exemplar preparado que alivia os sintomas na grande maioria dos casos. Este notável remédio é descrito em linguagem simples num interessante folheto intitulado: "Pode curar-se a epilepsia?". Este livro não se vende, mas, oferece-se gratuitamente a todos os interessados. Nenhum enfermo de epilepsia deve demorar em solicitar um exemplar preparado que alivia os sintomas na grande maioria dos casos. Este notável remédio é descrito em linguagem simples num interessante folheto intitulado: "Pode curar-se a epilepsia?". Este livro não se vende, mas, oferece-se gratuitamente a todos os interessados. Nenhum enfermo de epilepsia deve demorar em solicitar um exemplar preparado que alivia os sintomas na grande maioria dos casos. Este notável remédio é descrito em linguagem simples num interessante folheto intitulado: "Pode curar-se a epilepsia?". Este livro não se vende, mas, oferece-se gratuitamente a todos os interessados. Nenhum enfermo de epilepsia deve demorar em solicitar um exemplar preparado que alivia os sintomas na grande maioria dos casos. Este notável remédio é descrito em linguagem simples num interessante folheto intitulado: "Pode curar-se a epilepsia?". Este livro não se vende, mas, oferece-se gratuitamente a todos os interessados. Nenhum enfermo de epilepsia deve demorar em solicitar um exemplar preparado que alivia os sintomas na grande maioria dos casos. Este notável remédio é descrito em linguagem simples num interessante folheto intitulado: "Pode curar-se a epilepsia?". Este livro não se vende, mas, oferece-se gratuitamente a todos os interessados. Nenhum enfermo de epilepsia deve demorar em solicitar um exemplar preparado que alivia os sintomas na grande maioria dos casos. Este notável remédio é descrito em linguagem simples num interessante folheto intitulado: "Pode curar-se a epilepsia?". Este livro não se vende, mas, oferece-se gratuitamente a todos os interessados. Nenhum enfermo de epilepsia deve demorar em solicitar um exemplar preparado que alivia os sintomas na grande maioria dos casos. Este notável remédio é descrito em linguagem simples num interessante folheto intitulado: "Pode curar-se a epilepsia?". Este livro não se vende, mas, oferece-se gratuitamente a todos os interessados. Nenhum enfermo de epilepsia deve demorar em solicitar um exemplar preparado que alivia os sintomas na grande maioria dos casos. Este notável remédio é descrito em linguagem simples num interessante folheto intitulado: "Pode curar-se a epilepsia?". Este livro não se vende, mas, oferece-se gratuitamente a todos os interessados. Nenhum enfermo de epilepsia deve demorar em solicitar um exemplar preparado que alivia os sintomas na grande maioria dos casos. Este notável remédio é descrito em linguagem simples num interessante folheto intitulado: "Pode curar-se a epilepsia?". Este livro não se vende, mas, oferece-se gratuitamente a todos os interessados. Nenhum enfermo de epilepsia deve demorar em solicitar um exemplar preparado que alivia os sintomas na grande maioria dos casos. Este notável remédio é descrito em linguagem simples num interessante folheto intitulado: "Pode curar-se a epilepsia?". Este livro não se vende, mas, oferece-se gratuitamente a todos os interessados. Nenhum enfermo de epilepsia deve demorar em solicitar um exemplar preparado que alivia os sintomas na grande maioria dos casos. Este notável remédio é descrito em linguagem simples num interessante folheto intitulado: "Pode curar-se a epilepsia?". Este livro não se vende, mas, oferece-se gratuitamente a todos os interessados. Nenhum enfermo de epilepsia deve demorar em solicitar um exemplar preparado que alivia os sintomas na grande maioria dos casos. Este notável remédio é descrito em linguagem simples num interessante folheto intitulado: "Pode curar-se a epilepsia?". Este livro não se vende, mas, oferece-se gratuitamente a todos os interessados. Nenhum enfermo de epilepsia deve demorar em solicitar um exemplar preparado que alivia os sintomas na grande maioria dos casos. Este notável remédio é descrito em linguagem simples num interessante folheto intitulado: "Pode curar-se a epilepsia?". Este livro não se vende, mas, oferece-se gratuitamente a todos os interessados. Nenhum enfermo de epilepsia deve demorar em solicitar um exemplar preparado que alivia os sintomas na grande maioria dos casos. Este notável remédio é descrito em linguagem simples num interessante folheto intitulado: "Pode curar-se a epilepsia?". Este livro não se vende, mas, oferece-se gratuitamente a todos os interessados. Nenhum enfermo de epilepsia deve demorar em solicitar um exemplar preparado que alivia os sintomas na grande maioria dos casos. Este notável remédio é descrito em linguagem simples num interessante folheto intitulado: "Pode curar-se a epilepsia?". Este livro não se vende, mas, oferece-se gratuitamente a todos os interessados. Nenhum enfermo de epilepsia deve demorar em solicitar um exemplar preparado que alivia os sintomas na grande maioria dos casos. Este notável remédio é descrito em linguagem simples num interessante folheto intitulado: "Pode curar-se a epilepsia?". Este livro não se vende, mas, oferece-se gratuitamente a todos os interessados. Nenhum enfermo de epilepsia deve demorar em solicitar um exemplar preparado que alivia os sintomas na grande maioria dos casos. Este notável remédio é descrito em linguagem simples num interessante folheto intitulado: "Pode curar-se a epilepsia?". Este livro não se vende, mas, oferece-se gratuitamente a todos os interessados. Nenhum enfermo de epilepsia deve demorar em solicitar um exemplar preparado que alivia os sintomas na grande maioria dos casos. Este notável remédio é descrito em linguagem simples num interessante folheto intitulado: "Pode curar-se a epilepsia?". Este livro não se vende, mas, oferece-se gratuitamente a todos os interessados. Nenhum enfermo de epilepsia deve demorar em solicitar um exemplar preparado que alivia os sintomas na grande maioria dos casos. Este notável remédio é descrito em linguagem simples num interessante folheto intitulado: "Pode curar-se a epilepsia?". Este livro não se vende, mas, oferece-se gratuitamente a todos os interessados. Nenhum enfermo de epilepsia deve demorar em solicitar um exemplar preparado que alivia os sintomas na grande maioria dos casos. Este notável remédio é descrito em linguagem simples num interessante folheto intitulado: "Pode curar-se a epilepsia?". Este livro não se vende, mas, oferece-se gratuitamente a todos os interessados. Nenhum enfermo de epilepsia deve demorar em solicitar um exemplar preparado que alivia os sintomas na grande maioria dos casos. Este notável remédio é descrito em linguagem simples num interessante folheto intitulado: "Pode curar-se a epilepsia?". Este livro não se vende, mas, oferece-se gratuitamente a todos os interessados. Nenhum enfermo de epilepsia deve demorar em solicitar um exemplar preparado que alivia os sintomas na grande maioria dos casos. Este notável remédio é descrito em linguagem simples num interessante folheto intitulado: "Pode curar-se a epilepsia?". Este livro não se vende, mas, oferece-se gratuitamente a todos os interessados. Nenhum enfermo de epilepsia deve demorar em solicitar um exemplar preparado que alivia os sintomas na grande maioria dos casos. Este notável remédio é descrito em linguagem simples num interessante folheto intitulado: "Pode curar-se a epilepsia?". Este livro não se vende, mas, oferece-se gratuitamente a todos os interessados. Nenhum enfermo de epilepsia deve demorar em solicitar um exemplar preparado que alivia os sintomas na grande maioria dos casos. Este notável remédio é descrito em linguagem simples num interessante folheto intitulado: "Pode curar-se a epilepsia?". Este livro não se vende, mas, oferece-se gratuitamente a todos os interessados. Nenhum enfermo de epilepsia deve demorar em solicitar um exemplar preparado que alivia os sintomas na grande maioria dos casos. Este notável remédio é descrito em linguagem simples num interessante folheto intitulado: "Pode curar-se a epilepsia?". Este livro não se vende, mas, oferece-se gratuitamente a todos os interessados. Nenhum enfermo de epilepsia deve demorar em solicitar um exemplar preparado que alivia os sintomas na grande maioria dos casos. Este notável remédio é descrito em linguagem simples num interessante folheto intitulado: "Pode curar-se a epilepsia?". Este livro não se vende, mas, oferece-se gratuitamente a todos os interessados. Nenhum enfermo de epilepsia deve demorar em solicitar um exemplar preparado que alivia os sintomas na grande maioria dos casos. Este notável remédio é descrito em linguagem simples num interessante folheto intitulado: "Pode curar-se a epilepsia?". Este livro não se vende, mas, oferece-se gratuitamente a todos os interessados. Nenhum enfermo de epilepsia deve demorar em solicitar um exemplar preparado que alivia os sintomas na grande maioria dos casos. Este notável remédio é descrito em linguagem simples num interessante folheto intitulado: "Pode curar-se a epilepsia?". Este livro não se vende, mas, oferece-se gratuitamente a todos os interessados. Nenhum enfermo de epilepsia deve demorar em solicitar um exemplar preparado que alivia os sintomas na grande maioria dos casos. Este notável remédio é descrito em linguagem simples num interessante folheto intitulado: "Pode curar-se a epilepsia?". Este livro não se vende, mas, oferece-se gratuitamente a todos os interessados. Nenhum enfermo de epilepsia deve demorar em solicitar um exemplar preparado que alivia os sintomas na grande maioria dos casos. Este notável remédio é descrito em linguagem simples num interessante folheto intitulado: "Pode curar-se a epilepsia?". Este livro não se vende, mas, oferece-se gratuitamente a todos os interessados. Nenhum enfermo de epilepsia deve demorar em solicitar um exemplar preparado que alivia os sintomas na grande maioria dos casos. Este notável remédio é descrito em linguagem simples num interessante folheto intitulado: "Pode curar-se a epilepsia?". Este livro não se vende, mas, oferece-se gratuitamente a todos os interessados. Nenhum enfermo de epilepsia deve demorar em solicitar um exemplar preparado que alivia os sintomas na grande maioria dos casos. Este notável remédio é descrito em linguagem simples num interessante folheto intitulado: "Pode curar-se a epilepsia?". Este livro não se vende, mas, oferece-se gratuitamente a todos os interessados. Nenhum enfermo de epilepsia deve demorar em solicitar um exemplar preparado que alivia os sintomas na grande maioria dos casos. Este notável remédio é descrito em

Ovelhas do Rio Grande do Sul podem ir para Lages

Os criadores de Lages querem adquirir reprodutores bovinos do Rio Grande do Sul onde existem excelentes rebanhos. Para isso endereçaram à Secretaria de Agricultura, através do Sindicato Rural, a solicitação, argumentando ter aquele estado um alto padrão zootécnico para reprodutores. Em resposta, a Secretaria da Agricultura autorizou o Sindicato, que congrega os criadores, a proceder o levantamento de interessados na compra de ovinos para, em seguida, enviar técnicos indicados pelo Sindicato ao RGS para selecionar e adquirir os animais através do Fundo Agropecuário, mecanismo de revenda a longo prazo e sem juros, operado pela Secretaria da Agricultura. A compra visa - segundo a SA - aumentar a produtividade, por meio da racionalização das criações.

FEIJÃO E SORGO SÃO BONS NEGÓCIOS

Os agricultores catarinenses tradicionalmente plantam feijão preto, bastante conhecido no mercado nacional. As ex-

portações são feitas principalmente para São Paulo e Rio. Entretanto, informam os engenheiros-agrônomo que os melhores preços são alcançados por outro tipo de feijão que deve ser plantado em Santa Catarina. Para isso basta observar que na recente tabela de preços mínimos o feijão preto está fixado em Cr\$ 49,00 o saco de 60 quilos, ao passo que o feijão "uberadilha" tem cotação de Cr\$ 57,00 e o feijão branco de Cr\$ 52,80.

Por outro lado o sorgo é um cereal que pode substituir maior parte do milho na composição de rações para bovinos, suínos e aves, com a vantagem de ser uma cultura menos exigente em solo mais resistente e seca e com produção de grão igual ou superior a do milho, por unidade de área. O sorgo é também cultura que tem a garantia a preço mínimo de Cr\$ 14,40 por saco de 60 quilos, sendo este preço estimulante e a segurança de boa renda para todo o produtor que realiza cultivo obedecendo técnicas recomendadas por engenheiros-agrônomo.

Carro velho vai a hasta pública

O Diretor do Departamento Estadual de Trânsito, Cel. Alinor José Ruthes baixou edital, alertando os proprietários de veículos que se encontram no pátio do Departamento a solucionar problemas pendentes, sob pena de, no prazo de seis meses, efetuar a venda dos carros em hasta pública, conforme estabelece o art. 606 do Código Civil.

Na relação do edital baixado pelo Detran estão sete veículos todos em péssimas condições, com as características: Pachar - 1964, Morris Oxford - 1948, Ford - 1946, Jeep Rover - 1952, Simca - 1962, Ford Cupê - 1939 e Aero-Willys - 1962.

Os proprietários dos veículos incluídos no Edital do Detran deverão solicitar informações sobre a liberação dos mesmos na sede do órgão, ocasião em que serão citificados das medidas para evitar a venda em hasta pública.

Fundesc diz o que já aprovou

O Fundo de Desenvolvimento do Estado de Santa Catarina concedeu, no primeiro semestre deste ano, recursos financeiros da ordem de Cr\$ 31.254.585,43 a várias empresas catarinenses, abrangendo onze zonas geoeconômicas do Estado.

Os financiamentos foram liberados pelo Secretário Sérgio Uchoa de Rezende, da Fazenda, depois da aprovação pelo Fundesc.

Do total, cerca de Cr\$ 16.422.596,32 destinaram-se a investimentos e capital de giro às indústrias alimentícias, mecânicas, metalúrgicas de refrigeração têxtil, cerâmica, beneficiamento de madeira, de mobiliário, de transformação de minerais, equipamento médico-hospitalar, gráfico, de vestuário, química, material elétrico e de comunicações.

Na agropecuária foram aplicados Cr\$ 594.633,12 e para profissionais liberais, comerciantes e industriais de Lauro Müller o Fundesc destinou a quantia de Cr\$ 873.341,12.

Finalmente, cifras superiores a 13 milhões e 300 mil cruzeiros alcançaram aplicações em investimentos.

LIBERAÇÃO

Na tarde de ontem, o Presidente do Fundesc autorizou o pagamento de Cr\$ 589.724,57 à Cooperativa Central do Oeste Catarinense; Cr\$ 515.463,91 à Cerâmica Criciumense - Ceccrisa; e Cr\$ 555.020,88 à Sadia Avícola de Chapecó.

SEGUROS

Hora extra de trabalho é calculada para benefício

As horas extraordinárias de trabalho serão incluídas no cálculo de benefício desde que correspondam aos percentuais ajustados nos contratos coletivos de trabalho. Esta instrução foi baixada pelo Secretário-Executivo de Seguros Sociais do INPS. Segundo essa nova instrução, tratando-se de excesso de horário limitado a duas horas diárias, o valor da remuneração da hora trabalhada será considerado como o acréscimo percentual que tiver sido fixado expressamente no contrato. O total de horas extraordinárias, entretanto, não poderá ultrapassar de 4 horas ou 120 horas mensais, para fins de cálculo de sa-

lário de benefício do Inps.

Por outro lado, estão reajustados os benefícios e vantagens referentes a pensões e aposentadorias dos servidores autárquicos de responsabilidade da Secretaria de Seguros Sociais do Inps, em decorrência do reajustamento de vencimentos dos servidores civis da União. Segundo a orientação de serviço baixada pelo Secretário-Executivo da Secretaria de Seguros Sociais, os novos valores serão obtidos mediante aplicação do índice de 1,20% sobre os montantes apurados no reajustamento anterior.

São Paulo melhora seguro para as culturas de uva

O seguro contra o granizo para a uva em este ano nível de cobertura que corresponde melhor às despesas diretas para a formação das culturas até a colheita. Atendendo a solicitações dos viticultores e no cumprimento do programa do Governo de São Paulo, os valores de indenização foram aumentados, sofrendo a taxa de prêmio apenas pequena variação.

Essas novas condições, propostas pela Companhia de Seguros do Estado de São Paulo e já aprovadas pelo Conselho Técnico do Instituto de Resseguros do Brasil, estão explicadas com pormenores em material que a COESP acaba de distribuir às casas da agricultura de todo o Estado, onde o seguro deve ser feito. Os viticultores paulistas têm o prazo até o dia 30 de agosto para segurar suas culturas contra o granizo. O seguro vigorará a partir da zero hora do dia imediato ao do pagamento do prêmio, que deve ser recolhido em uma das agências do Banco do Estado ou da Caixa Econômica do Estado.

O seguro abrange, a partir da primeira poda (mínimo de dois anos de idade), as videiras de propriedade integral do segura-

do e suas participações naquelas em que tiver algum interesse econômico, plantadas em local definitivo, numa mesma propriedade ou em propriedade contínuas (considera-se como videira a planta contida numa cova). O seguro de um vinhedo abrangerá, sempre, toda a área da propriedade agrícola plantada com videiras da mesma classificação, não sendo cobertas áreas fracionadas. E não são seguráveis os vinhedos abandonados, nem os já prejudicados em decorrência de outros riscos que não o granizo.

CLASSIFICAÇÃO

Para efeito de cálculo dos níveis de cobertura e aplicação das taxas de prêmios, os riscos são classificados sob dois aspectos: utilização e cultura. As plantações são então classificadas em três classes de utilização: a) as variedades de uvas finas destinadas ao consumo à mesa (Itália, Soraya, Diamante Negro, Alphonse Lavallée, Golden Queen, Moscatel de Hamburgo, Kyoho e outros Pirovanos); b) as demais variedades para o consumo à mesa; c) vinhedo formados de variedades destinadas ao fabrico de vinho.

SERVIÇO DE INFORMAÇÃO DE MERCADO AGRÍCOLA - SIMA -						
CONVENIO: MINISTERIO DA AGRICULTURA - SECRETARIA DA AGRICULTURA - SC.						
PREÇOS DE ATACADO - 03-08-72						
PRODUTOS	UNIDADE	PRAÇAS				
		FLORES	R. JANEIRO	P. ALEGRE	S. PAULO	CURITIBA
ARROZ AMARELO.....	Sc. 60 Kg.	79,00	105,50	=====	89,00	89,50
FAR.MANDIOCA FINA...	Sc. 45 Kg.	32,50	31,50	33,50	30,00	36,00
FEIJÃO PRETO COMUM...	Sc. 60 Kg.	53,00	63,50	59,00	67,50	60,00
BANHA ESPECIAL.....	Lata 16 Kg.	106,50	103,50	104,50	=====	125,00
BANHA COMUM.....	Cx. 30 pates.	50,40	48,96	49,50	=====	55,70
MILHO AMARELO COMUM.	Sc. 60 Kg.	22,50	24,00	23,50	19,50	18,00
OVOS VERMELHO MÉDIO.	Cx. 30 Dn.	68,00	61,00	66,00	60,00	62,00
FRANGO ABATIDO.....	KG.	3,70	4,50	4,00	4,00	3,85
TOMATE.....	Cx. 27 Kg.	23,00	20,50	27,00	27,00	27,50
BATAIUNHA.....	Sc. 60 Kg.	25,00	32,00	29,50	35,00	33,00
CERQUEIRA.....	Cx. 30 Kg.	18,50	25,00	23,00	32,50	27,50

EDITAL SEGUNDO E ÚLTIMO PÚBLICO LEILÃO

DIA 04 DE AGOSTO DE 1972,

ÀS 15 HORAS, NAS DEPENDÊNCIAS DO FORO DA COMARCA DE SÃO JOSÉ ESTADO DE SANTA CATARINA.

DIOMAR LEITE, Oficial de Justiça, da Comarca de São José, onde reside, no exercício do cargo de Leiloeiro Oficial, mediante designação do Exmo. Sr. Dr. Juiz de Direito da Comarca antes referida, faz saber que, devidamente autorizado por FIN-HAB - ASSOCIAÇÃO DE POUPANÇA E EMPRÉSTIMO, Agente Fiduciário designado pelo BANCO NACIONAL DE HABITAÇÃO vendará a forma da Lei (Decreto - Lei No.70, de 21.11.66 e regulamentação complementar RC-58/67 - RC-24/68 e RD-8/70 do BNH), no dia, hora e local acima referidos, os imóveis adiante descrito, localizado no Município de São José localidade de Barreiros, Núcleo Residencial "PROCASA" Estado de Santa Catarina, de propriedade respectivamente de: EUCLIDES HIGINO ARLINDO e sua esposa MARIA DO CARMO ARLINDO, o descrito sob o item 1; MARIA BORGES, o descrito sob o item 2; PAULO CESAR COSTA, o descrito sob o item 3; MANOEL FERNANDES DA COSTA e sua esposa MARIA ELI MARTINS DA COSTA, o descrito sob o item 4; PARÍSIO GEMINIANO CIDADE e sua esposa CECY CERCAL CIDADE, o descrito sob o item 5; MANOEL VERISSIMO FERNANDES e sua esposa CELICIANA MARIA FERNANDES, o descrito sob o item 6; CÂNDIDO BARBOSA DA FONSECA FILHO e sua esposa MARIA CONCEIÇÃO DA FONSECA, o descrito sob o item 7; IRINEU MANOEL FONSECA e sua esposa IVONE MARIA FONSECA, o descrito sob o item 8; JOÃO FORTUNATO DE JESUS e sua esposa ANA PRUDÊNCIA DE JESUS, o descrito sob o item 9; BALDOINO LIMA FILHO e sua esposa MARIA LEOPOLDINA LIMA, o descrito sob o item 10; ALECIO MARTINS e sua esposa MARIA DINIZ MARTINS, o descrito sob o item 11; ANTONIO JOSÉ MARTINS, o descrito sob o item 12; PEDRO CASSIMIRO DE MELLO e sua esposa VANDELINA FRANCELINA DE MELLO, o descrito sob o item 13; PAULO ROBERTO VIERA DE MORAES, o descrito sob o item 14; MIGUEL MAKSEMIV e sua esposa MARIA PRUDÊNCIA MAKSEMIV, o descrito sob o item 15; RUBEM IZIDORO DO NASCIMENTO e sua esposa LEA HILDA DO NASCIMENTO, o descrito sob o item 16; HORST DIETER SIGISMUND NEUMANN e sua esposa MAIRA DE LOURDES NEUMANN, o descrito sob o item 17; EDUARTE PIRES e sua esposa IRACY DA CRUZ PIRES, o descrito sob o item 18; DORACI MARIDA SILVA e seu esposo VALCI TEODORO DA SILVA, o descrito sob o item 19; MANOEL VICENTE DA SILVA e sua esposa ZILDA MARIA DA SILVA, o descrito sob o item 20; MANOEL JOSÉ TORQUATO e sua esposa CECÍLIA GOES TORQUATO, o descrito sob o item 21; DYRCEU ZYTKNEWISZ, o descrito sob o item 22; VANDELINA OLINDA DA SILVA, o descrito sob o item 23; ALCEU HENRIQUES DE LIZ e sua esposa MARIA SALETE DE LIZ, o descrito sob o item 24; NELSON HALTON TOLENTINO e sua esposa VALDIRA OLÍBIA TOLENTINO, o descrito sob o item 25; VALTER SOARES DE PAIVA e sua esposa WANDA GOULART DE PAIVA, o descrito sob o item 26; ARCONDINO JOSÉ DE SOUZA e sua esposa JORDELINA DA SILVA SOUZA, o descrito sob o item 27; JOSÉ WALTER BRASIL DA SILVA e sua esposa ILDA TROMBELLINI DA SILVA, o descrito sob o item 28; MANOEL MARTILIANO DE FARIA e sua esposa DALÍLIA FIRMINA FARIA, o descrito sob o item 29; EUCLIDES SOUZA e sua esposa ZELIA TORRES SOUZA, o descrito sob o item 30; JAPURA SOARES ROSLINDO e sua esposa MARIADA GLÓRIA DE ANDRADE ROSLINDO, o descrito sob o item 31; LUIZ CARLOS DOS SANTOS, o descrito sob o item 32; MARIA SALOMÉ RODRIGUES CHAVES e sua esposa LAURI CESAR CHAVES, o descrito sob o item 33; ROSELEINE MELO, o descrito sob o item 34; MANOEL HENRIQUE DE OLIVEIRA e sua esposa MARIA SCHMITT DE OLIVEIRA, o descrito sob o item 35; ISOLINA MARIA DA SILVA, o descrito sob o item 36 e PAULO MARTINS DA ROSA e sua esposa OTILIA REGINALDO DA ROSA, o descrito sob o item 37; para pagamento de dívidas hipotecárias em favor do BANCO NACIONAL DA HABITAÇÃO, geridos por PROVÍNCIA - CRÉDITO IMOBILIÁRIOS/S.A.

140. - A Unidade Habitacional no. 97 da Rua "E", com 32,92 m2 de área, de madeira, dividida em 6 (seis) compartimentos e o respectivo terreno constituído pelo lote no. 150 da Quadra "G", com 180,00 m2 de área, medindo 9,00 m de frente à referida Rua "E", por 20,00 m de extensão da frente aos fundos, em ambos os lados.

20. - A Unidade Habitacional no. 293 da Rua "N", de madeira, composta de 6 (seis) compartimentos, com 32,92m2 de área, e o respectivo terreno constituído pelo lote no. 293 da quadra "N", com 261,00 m2 de área, medindo 9,00 m de frente à Rua "N", por 29,00 m de extensão da frente aos fundos, em ambos os lados.

30. - A Unidade Habitacional no. 435 da Rua "S" de madeira, com 6 (seis) compartimentos, com 32,92 m2 de área, e o respectivo terreno constituído pelo lote no. 435 da Quadra "Y", com 249,20 m2 de área, medindo 10,00m de frente à Rua "S", por 24,84 m de extensão da frente ao fundo medindo de um lado ao Leste e 25,00 m no outro lado, ao Oeste.

40. - A Unidade Habitacional no. 336 da Rua "O", com 32,92 m2 de área, de madeira, composta de 6 (seis) compartimentos e o respectivo terreno constituído pelo lote no. 336 da Quadra "R", com 225,00 m2 de área, medindo 9,00 m de frente à referida Rua "O", por 25,00 m de extensão da frente aos fundos em ambos os lados.

50. - A Unidade Habitacional no. 407, da Rua "S", de madeira, com 32,92m2 de área, composta de 6 (seis) compartimentos, e o respectivo terreno constituído pelo lote no. 407 da Quadra "X", com 173,25 m2 de área, medindo 10,00 m de frente à referida Rua "S", por 16,00 m de extensão da frente aos fundos em um lado ao Oeste, e 17,00 m outro lado ao Oeste, tendo nos fundos a extensão de 11,00 m.

60. - A Unidade Habitacional no. 134 da Rua "F", com 32,92 m2 de área, de madeira, composta de 6 (seis) compartimentos, e o respectivo terreno constituído pelo lote no. 134 da Quadra "F", com 180,00 m2 de área, medindo 9,00 m de frente à Rua "F", por 20,00 m de extensão da frente ao fundo em ambos os lados.

70. - A Unidade Habitacional no. 36 da Rua "C", com 32,92 m2 de área, de madeira, composta de 6 (seis) compartimentos e o respectivo terreno constituído pelo lote no. 36 da Quadra "C", com 134,75 m2 de área, medindo 8,25 m de frente à Rua "C", por 22,70 m de extensão da frente ao fundo em um lado ao Sudoeste, e 19,50 m em outro lado Noroeste, sendo a divisa dos fundos constituída de um traçado irregular.

80. - A Unidade Habitacional no. 117 da Rua "E", com 32,92 m2 de área, de madeira, composta de 6 (seis) compartimentos, e o respectivo terreno constituído pelo número 117 da Quadra "E", com 160,00 m2 de área, medindo 8,00 m de frente para a Rua "E", por 20,00 m de extensão da frente aos fundos em ambos os lados.

90. - A Unidade Habitacional no. 149 da Rua "F", com 32,92 m2 de área, de madeira, composta de 6 (seis) compartimentos e o respectivo terreno constituído pelo lote no. 149 da Quadra "G", com 180,00 m2 de área, medindo 9,00 m de frente à referida Rua "F", por 20,00 m de extensão da frente aos fundos em ambos os lados.

100. - A Unidade Habitacional no. 406 da Rua "R", com 32,92 m2 de área, de madeira, composta de 6 (seis) compartimentos e o respectivo terreno constituído pelo lote no. 406 da Quadra "V", com 285,60 m2 de área, medindo 12,00 m de frente à referida Rua "R", por 25,60 m de frente ao fundo, em um lado ao sul, e 22,10 m em outro lado ao Norte.

110. - A Unidade Habitacional no. 359 da Rua "O", com 32,92 m2 de área, de madeira, composta de 6 (seis) compartimentos e o respectivo terreno constituído pelo lote no. 359 da Quadra "S", com 384,00 m2 de área, medindo 16,00 m de frente à Rua "O", por 51,00 m de extensão da frente ao fundo, em um lado ao Norte e 48,00 m em outro lado ao Sul.

120. - A Unidade Habitacional no. 162 da Rua "G", com 32,92 m2 de área, de madeira, dividida em 6 (seis) compartimentos, e o respectivo terreno constituído pelo lote no. 162 da Quadra "F", por 20,00 m de extensão da frente ao fundo em ambos os lados.

130. - A Unidade Habitacional no. 58 da Rua "D", com 32,92 m2 de área, de madeira, dividida em 6 (seis) compartimentos, o respectivo terreno constituído pelo lote no. 58 da Quadra "E", com 169,44 m2 de área, medindo 8,00 m de frente à referida Rua "D", por 21,24 m de extensão da frente aos fundos em um lado e, 21,12 m em outro lado.

140. - A Unidade Habitacional no. 97 da Rua "E", com 32,92 m2 de área, de madeira, dividida em 6 (seis) compartimentos e o respectivo terreno constituído pelo lote no. 97 da Quadra "E", com 162,40 m2 de área, medindo 8,00 m de frente à dita Rua "E", por 20,30 m de extensão da frente ao fundo em ambos os lados.

150. - A Unidade Habitacional no. 417 da Rua "S", com 32,92 m2 de área, de madeira, dividida em 6 (seis) compartimentos, e o respectivo terreno constituído pelo lote no. 417 da Quadra "X", com 235,60 m2 de área, medindo 10,00 m de frente à Rua "S", por 23,21 m de extensão da frente aos fundos em um lado ao Oeste e 23,90 m em outro ao Leste, tendo nos fundos a largura de 11,00 m.

160. - A Unidade Habitacional no. 84 da Rua "E", com 32,92 m2 de área, de madeira, dividida em 6 (seis) compartimentos, e o respectivo terreno constituído pelo lote no. 84 da Quadra "E", com 162,40 m2 de área, medindo 8,00 m de frente à referida Rua "E", por 20,30 m de extensão da frente ao fundo em ambos os lados.

170. - A Unidade Habitacional no. 142 da Rua "F", com 32,92 m2 de área, de madeira, dividida em 6 (seis) compartimentos e o respectivo terreno constituído pelo lote no. 142 da Quadra "F", com 170,00 m2 de área, medindo 8,50 m de frente à Rua "F", por 20,00 m de extensão da frente ao fundo em ambos os lados.

180. - A Unidade Habitacional no. 272 da Rua "M", com 32,92 m2 de área, de madeira, dividida em 6 (seis) compartimentos, e o respectivo terreno constituído pelo lote no. 272 da Quadra "M", com 234,00 m2 de área, com 9,00 m de frente para dita Rua "M", por 26,00 m de extensão da frente aos fundos em ambos os lados.

190. - A Unidade Habitacional no. 414 da Rua "S", com 32,92 m2 de área, de madeira, dividida em 6 (seis) compartimentos e o respectivo terreno constituído pelo lote no. 414 da Quadra "X", com 214,90 m2 de área, medindo 10,00 m de frente à Rua "S", por 21,14 m de extensão da frente ao fundo em um lado ao Oeste, e 21,83 m de outro lado ao Leste, tendo aos fundos a largura de 11,00 m.

200. - A Unidade Habitacional no. 138 da Rua "F", com 32,92 m2 de área, de madeira, dividida em 6 (seis) compartimentos, e o respectivo terreno constituído pelo lote no. 138 da Quadra "F", com 142,00 m2 de área, medindo 10,50 m de frente à Rua "F", por 21,20 m de extensão de frente ao fundo, em um lado ao Sudoeste e 20,00 m de outro lado ao Nordeste, tendo nos fundos a extensão de 3,70 m.

210. - A Unidade Habitacional no. 127 da Rua "F", com 32,92 m2 de área, de madeira, dividida em 6 (seis) compartimentos, e o respectivo terreno constituído pelo lote no. 127 da Quadra "F", com 160,00 m2 de área, medindo 8,00 m de frente à rua "F", por 20,00 m a frente aos fundos em ambos os lados.

220. - A Unidade Habitacional no. 400, da Rua "R", com 32,92 m2 de área, de madeira, com 6 (seis) compartimentos, e o respectivo terreno constituído pelo lote no. 400 da Quadra "V", com 357,93 m2 de área, medindo 9,00 m de frente à dita Rua "R" por 41,00 m de extensão da frente ao fundo em um lado ao Sul, 38,42 m do outro lado ao Norte.

230. - A Unidade Habitacional no. 168 da Rua "G", com 32,92 m2 de área, de madeira, com 6 (seis) compartimentos e o respectivo terreno constituído pelo lote no. 168 da Quadra "G", com 160,00 m2 de área, medindo 8,00 m de frente à rua "G", por 20,00 m de extensão da frente aos fundos em ambos os lados.

240. - A Unidade Habitacional no. 212 da Rua "I" com 32,92 m2 de área, de madeira, com 6 (seis) compartimentos e o respectivo terreno constituído pelo lote no. 212 da Quadra "I", com 154,00 m2 de área, medindo 8,00 m de frente à Rua "I", por 19,50 m de extensão da frente aos fundos em um lado e 19,00 m em outro lado.

250. - A Unidade Habitacional no. 318 da Rua "O" com 32,92 m2 de área, de madeira, com 6 (seis) compartimentos e o respectivo terreno constituído pelo lote no. 318 da Quadra "P", com 290,00 m2 de área, medindo 10,00 m de frente para a rua "O", por 29,00 m de extensão de frente aos fundos em ambos os lados.

260. - A Unidade Habitacional no.29 da Rua "I" com 32,92 m2 de área, de madeira, com 6 (seis) compartimentos e o respectivo terreno constituído pelo lote no. 29 da Quadra "C", com 160,00 m2 de área, medindo 8,00 m de frente da Rua "I" por 20,00 m de extensão da frente aos fundos em ambos os lados.

270. - A Unidade Habitacional no. 350 da Rua "P" com 32,92 m2 de área, de madeira, com 6 (seis) compartimentos e o respectivo terreno constituído pelo lote no. 350 da Quadra "R", com 225,00 m2 de área, medindo 9,00 m de frente para a Rua "P", por 25,00 m de extensão da frente aos fundos em ambos os lados.

280. - A Unidade Habitacional no. 418 da Rua "S", de madeira, com 32,92 m2 de área, com 6 (seis) compartimentos e o respectivo terreno constituído pelo lote no. 418 da Quadra "X", com 242,50 m2 de área, medindo 10,00 m de frente para a Rua "S", por 23,90 m de extensão da frente aos fundos em um lado e 24,60 m em outro lado, tendo nos fundos a largura de 11,00 m.

290. - A Unidade Habitacional no. 290 da Rua "N", com 32,92 m2 de área, com 6 (seis) compartimentos, de madeira, e o respectivo terreno constituído pelo lote no. 290 da Quadra "N", com 261,00 m2 de área, medindo 9,00 m de frente à Rua "N", por 29,00 m de extensão da frente aos fundos em ambos os lados.

300. - A Unidade Habitacional no. 2-8 da Rua "N", com 32,92 m2 de área, de madeira, com 6 (seis) compartimentos, e o respectivo terreno constituído pelo lote no. 288 da Quadra "N", com 261,00 m2 de área, medindo 9,00 m de frente aos fundos em ambos os lados.

310. - A Unidade Habitacional no. 81 da Rua "E", com 32,92 m2 de área, de madeira, com 6 (seis) compartimentos, e o respectivo terreno constituído pelo lote no. 81 da Quadra "E", com 162,40 m2 de área, medindo 8,00 m de frente à Rua "E", por 20,30 m de extensão da frente aos fundos em ambos os lados.

320. - A Unidade Habitacional no. 124 da Rua "F", com 32,92 m2 de área, de madeira, com 6 (seis) compartimentos, e o respectivo terreno constituído pelo lote no. 124, da Quadra "F", com 160,00 m2 de área, medindo 8,00 m de frente à Rua "F" por 20,00 m de extensão da frente aos fundos em ambos os lados.

330. - A Unidade Habitacional no. 65 da Rua "D" com 32,92 m2 de área, de madeira, com 6 (seis) compartimentos, e o respectivo terreno constituído pelo lote no. 65 da Quadra "E", com 176,16 m2 de área, medindo 8,00 m de frente à Rua "D", por 22,08 m de extensão da frente aos fundos em um lado e 21,96 m em outro lado.

340. - A Unidade Habitacional no. 42 da Estrada do Sapé, com 32,92 m2 de área, de madeira, com 6 (seis) compartimentos, e o respectivo terreno constituído pelo lote no. 42 da Quadra "C", com 164,00 m2 de área, medindo 8,00 m de frente a dita Estrada do Sapé, por 21,00 m de extensão da frente aos fundos em um lado e 20,00 m em outro lado.

350. - A Unidade Habitacional no. 154 da Rua "F" com 32,92 m2 de área, de madeira, com 6 (seis) compartimentos, e o respectivo terreno constituído pelo lote no. 154 da Quadra "G", com 160,00 m2 de área medindo 8,00 m de frente à Rua "F", por 20,00 m de extensão da frente aos fundos em ambos os lados.

360. - A Unidade Habitacional no. 59 da Rua "D" com 32,92 m2 de área, de madeira, com 6 (seis) compartimentos e o respectivo terreno constituído pelo lote no. 59 da Quadra "E", com 170,40 m2 de área, medindo 8,00 m de frente à Rua "D" por 21,36 m de extensão da frente aos fundos em um lado e 21,24 m em outro lado.

370. - A Unidade Habitacional no. 139 da Rua "F", com 32,92 m2 de área, de madeira, com 6 (seis) compartimentos e o respectivo terreno constituído pelo lote no. 139 da Quadra "F", com 160,00 m2 de área, medindo 8,00 m de frente à Rua F, por 20,00 m de extensão da frente aos fundos em ambos os lados.

A venda será feita mediante pagamento à vista, podendo o arrematante pagar no ato, como sinal, 20% (vinte por cento) do preço da arrematação e o saldo restante no prazo imprerível de 8 (oito) dias.

Os interessados na aquisição dos imóveis que serão leiloados, desde que pré-qualificados junto ao agente financeiro PROVÍNCIA - CRÉDITO IMOBILIÁRIO S/A., Setor de Financiamento e Cadastro, sito à Av. Tiradentes esquina Nunes Machado - Florianópolis - SC., até a data da realização da Praça, poderão ter os seus lances financiados através do Sistema Financeiro da Habitação, com prazo de até 20 (vinte) anos e a juros de 8% (oito por cento), ao ano.

A venda será feita pelo maior lance obtido.

O leiloeiro acha-se habilitado a fornecer aos interessados informações pormenorizadas sobre os imóveis no Fôro de São José.

DIOMAR LEITE
Leiloeiro

SÍNTESE

JOAÇABA

Cumprindo mais uma etapa de seu programa de eletrificação rural, a Celesc acaba de executar os serviços de extensão da rede de energia elétrica até as localidades de Cruzeiro do Sul, Roçada e Usina Velha, no município de Joaçaba. A informação foi prestada por fonte da empresa, acrescentando que foram realizados melhoramentos em Blumenau e Tubarão. No município de Blumenau, foi concluída a melhoria da rede de distribuição com 1.951 metros de fios de baixa tensão, no Distrito de Benedito Novo. No município sulino foram cumpridas as etapas de duas ampliações na rede para oferecer energia a maior número de consumidores.

CRICIUMA

A direção da Associação Coral de Criciúma deverá avistar-se com o Prefeito Nelson Alexandrino nos próximos dias, a fim de examinar a possibilidade de deslocamento do coral à Blumenau para participar do II Encontro Internacional de Coros. A informação foi prestada ontem pelo presidente da entidade artístico-cultural, Sr. Francisco Faraco, que se demonstrou disposto a prestigiar a promoção Blumenauense nos próximos dias 11 e 12 do corrente. Durante o encontro, a direção da Associação Coral reivindicará um auxílio da Municipalidade para que possa se deslocar até o Vale do Itajaí.

CHAPECÓ

O Secretário Geraldo Gama Salles da Justiça, encaminhando a Secretaria da Fazenda expediente solicitando abertura de crédito especial para o funcionamento da Penitenciária de Chapecó. Segundo o documento, aquele estabelecimento de reeducandos no Oeste de Santa Catarina terá capacidade para abrigar 90 detentos e seu funcionamento está previsto ainda para este ano. Para o próximo exercício, a Penitenciária de Chapecó já constará do orçamento da Secretaria da Justiça.

CONCÓRDIA

O Lions Clube Florianópolis-Sul acaba de perder o presidente da divisão do Distrito L-10-D-2, Sr. Anísio Evaristo de Souza, vítima de ataque cardíaco após alocução de saudação que fez na primeira reunião do Distrito L-23, em Concórdia. Após ter sido acometido do mal, o Sr. Anísio Evaristo foi socorrido pelos companheiros e levado até o Hospital São Francisco onde faleceu. Seu corpo foi trasladado para Florianópolis onde foi sepultado.

RIO DO SUL

Juízes de Direito, Promotores e Advogados militantes nas Comarcas do Vale do Itajaí estão ultimando os preparativos do I Encontro de Magistrados, Promotores Públicos e Advogados do Vale do Itajaí, programado para o período de 10 a 12 do corrente, em Rio do Sul. O conclave, que conta com o apoio do Tribunal de Justiça, terá diversas conferências, entre as quais a do Desembargador Marcílio Medeiros sobre problemas penais.

JOINVILLE

A Agência do Banco do Estado de Santa Catarina em Joinville receberá nos próximos dias um computador para os serviços de processamento de dados. É a quinta agência do Besc a trabalhar com computador. As de Florianópolis, São Paulo, Blumenau e Guanabara já executam contas-corrente eletronicamente.

Incobrasa importa da Alemanha

Joaçaba (Correspondente) - A indústria de soja Incobrasa Catarinense, que está sendo implantada em Joaçaba, importará este mês da Alemanha equipamentos que a possibilitarão produzir 600 toneladas de semente de soja por dia. A assinatura do contrato para importação foi celebrada nesta cidade, em solenidade que contou com a presença do gerente da Fried GmbH Mas Chinenfabrik, da Alemanha, sr. Ludwig Zilvermit; dr. Diego Gonzales Blanco, sr. Chang John Cien, sr. Chun Kwang, sr. Chen Hsieh e sr. Aethur de Souza Wart, os dois últimos diretores da Incobrasa Catarinense.

As máquinas estão avaliadas em DM 3 055 030,00. Tão logo o contrato obtinha a liberação por parte dos Governos brasileiro e alemão, será feita a abertura de crédito irrevogável e a integralização das máquinas como parte do capital social da empresa.

Só luz na fonte de Blumenau

Blumenau (Sucursal) - A fonte luminosa que a Prefeitura Municipal está construindo na confluência das ruas Amazonas e Sete de Setembro, está em via de não poder ser sonorizada em face de sua localização ser muito próxima do Hospital Santa Catarina. Apesar disso, a Comissão Municipal de Ajardinamento está estudando um plano visando sonorizar a fonte sem causar perturbação à casa de saúde.

4-S reúnem 600 jovens no Alto Vale do Itajaí

A 1ª. Convenção Regional dos Clubes 4-S será realizada no próximo domingo no município de Presidente Getúlio, devendo reunir cerca de 600 jovens que representam a liderança rural dos municípios de Ibirama, Taió, Presidente Getúlio, Dona Emma, Salete, Rio do Campo e Witmarsum. O Governador Colombo Salles participará do encontro juntamente com o Secretário Glauco Olinger, da Agricultura.

O objetivo da convenção é atestar a confiança na filosofia dos Clubes 4-S. A revelação foi feita pela direção da Acaresc, acrescentando que o princípio desse clubes é de ajudar a si mesmo, para melhor servir sua família e a comunidade.

O Governador Colombo Salles chegará a Presidente Getúlio às 9 horas, ocasião

em que será recepcionado pelo prefeito Bernardo Mueller no Grupo Escolar Gustavo Capanema onde inaugurará cinco salas de aulas construídas pela Secretaria de Transportes e Obras. Em seguida inaugurará o Colégio Normal Deputado Orlando Bértoli. Às 10 horas o titular do Governo do Estado concederá audiências na Prefeitura Municipal à delegações de Witmarsum, Dona Emma e Presidente Getúlio. Às 11 horas visitará a Convenção Regional dos Clubes 4-S que se realizará no salão paroquial do município. Fazendo parte do programa estabelecido para convenção, o sr. Colombo Salles inaugurará às 11h30m a exposição dos produtos das lavouras dos Clubes - 4-S. Após o almoço em Presidente Getúlio, o Governador do Estado regressará a Florianópolis.

Colombo fica 3 dias no Oeste entregando obras

O Governador Colombo Salles viaja na próxima terça-feira para o Oeste catarinense, onde permanecerá por três dias inaugurando obras e concedendo audiências a prefeitos e entidades profissionais. O General Airton Tourinho, Comandante da 5a. Região Militar, acompanhará o chefe do Governo do Estado nessa viagem.

A chegada da comitiva governamental a São Miguel do Oeste está programada para às 17 horas de terça-feira, devendo ser recepcionada por prefeitos e autoridades da região. Nessa cidade, o Sr. Colombo Salles e o General Airton Pereira Tourinho visitarão a Companhia da Polícia Militar do Estado.

No dia seguinte, o Governador deixará São Miguel do Oeste pela manhã com destino ao município de Descanso, onde presidirá a solenidade de inauguração da estrada que ligará Descanso a Santa Helena, passando por Belmonte. Às 10h 30min o sr. Colombo Salles inaugurará o Grupo Escolar de Belmonte, no

município de Descanso. Ao meio dia será homenageado com um almoço em Itapiranga e às 14h 30min seguirá para a localidade de Capela onde inaugurará a ponte de Hervalzinho. Às 17 horas retornará a São Miguel do Oeste.

Na quinta-feira, o Sr. Colombo Salles viajará às 7 horas com destino a Dionísio Cerqueira. No percurso visitará as obras de construção do Grupo Escolar de Guaraciaba e de Guarujá do Sul, além de inaugurar o Grupo Escolar de São José do Cedro. Em Dionísio Cerqueira o Governador presidirá a inauguração da Delegacia e da Cadeia Pública do município. Às 10h 30min visitará o Destacamento Militar e a Prefeitura Municipal de Barração. Após o almoço que lhe será oferecido em Dionísio Cerqueira, o Sr. Colombo Salles, irá a São Miguel do Oeste e à noite deverá estar em Tubarão a fim de proferir uma palestra na Fundação Educacional do Sul de Santa Catarina. Na sexta-feira regressará a Florianópolis.

Holdemar lança sua obra em Joinville

Joinville (Sucursal) - O escritor Holdemar Menezes confirmou para às 11 horas de amanhã o lançamento de sua mais nova obra, em Joinville. Trata-se de A Coleira de Peggy, distribuída pela Editora Movimento e já autografada em Florianópolis. O lançamento está marcado para a Livraria Record e contará com uma sessão de debates sobre Literatura Brasileira entre universitários e os professores Celestino Sachet, Holdemar Menezes, Iaponam Soares, Theobaldo Costa Jamundá e Emanuel Medeiros Vieira. Depois do lançamento em Joinville, Holdemar Menezes deverá promover sua obra em outros centros culturais.

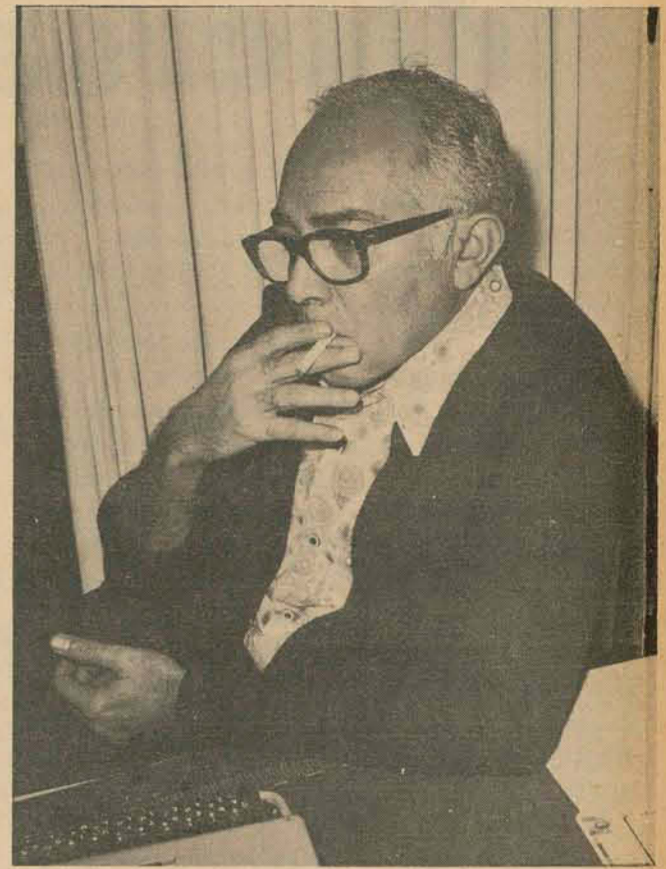

OSPБ teve 203 aprovações

Blumenau (Sucursal) - O ESTADO encerra hoje a publicação dos aprovados nos Exames Supletivos levados a efeito no Colégio Normal Pedro II, de Blumenau. Hoje, finalmente, apresentamos a relação dos 203 candidatos que eliminaram a cadeira de Organização Social e Política do Brasil, em primeiro grau, que são em número de 203. São eles, os seguintes:

Acácio Gentil Schatz, Adelaide Krug, Adeládia Zimmermann, Adir Luehke, Albertina Oliari, Alcides Cabral, Alcides de Azevedo, Alcides Prante, Afósio Boeing, Aloma de Souza, Armando Dalcastagnê, Ana Augusta Pereira Andrade, Anastácio Alves Cabral, Antenor Bogo, Antenor Pereira, Antônio Anesi, Antônio Carlos Fischer, Antônio Przybycien, Antônio Zimmermann, Aristides Cani, Armando Boos, Avilson José Souza, Benício Reis e Silva, Bernardo Leonardo Hellmann, Braz Carlos Santos, Bruno Ziehlendorff, Carlos Angelo L. Hafermann, Carlos Orlando Amorim, Carmelita dos Santos, Célia Barbieri, Ciro Keller, Clárcia Nogueira Canellas, Cláudio Flausino, Cláudio Joaquim de Moraes, Davi Alfeu Bogo, Dario Tavares Bina, Denise Assunção Menel, Diana Tereza Erbs, Doralice F. Danielewski, Dorita Anair Cogrossi, Dorival Agapito Vianna, Dorly Wandrey, Dyrcce Costa, Edeltraud B. Pinheiro, Edilson Manoel de Souza, Edson Almir Schulte,

Eliana Maria Heiden, Elisa Achterberg, Elzira Conzatti, Eolína dos Santos, Erico José dos Santos, Esau dos Santos, Eugen Siegel, Evislavo de Borja, Fernando Olivério Medeiros, Florentino Manoel Pereira, Francisco Carlos Vieira, Fredolino R. da Silva, Gerila Maestri, Geraldo Gottsmann, Geraldo Koch, Gerhard Pagel, Germano de Oliveira, Gervásio Carlini, Gessi Lermen, Godofredo Hadkich, Haroldo Wenderlich, Helga Freiburger Czernay, Herzide Pacher, Hilda Maria Corrêa, Hildebrando Manoel André, Huguet Leonilda G. A. de Lima, Ignez Petry, Inácio João de Souza, Ingrid Duwe, Iria Panstein, Irineu Pereira, Irio Fachini, Iris Floriani, Ivani Girardi, Ivo Clarindo, Ivone Kuchenbecker, Jaime Brito, Janne Maestrini, Joanira H. Bruch, João Fernandes de Souza, João Guilherme Brockveld, João Jerônimo S. Vieira, Jonas Ralf Schipmann, José Acacio Zanotin, José Carlos Bernardes, José Dias, José Francisco Pereira, José Henrique Pereira, José Teófilo Silva, José Valdir de Souza, Jurandir Rebelo da Silva, Juvenal Bogo, Laci Pastein, Lacy Soares Machado, Maria Madalena Krug, Maria Pedrosa de Camargo, Maria Simas, Maria Syrieli Penha, Maria Terezinha Garcia, Marilena Corrêa, Marinetti dos S. Vitale, Mario Aurélio Kreutzfeldt, Mário Dias, Mário Gaspar, Mário Guilherme Boos, Marize Bail, Marlene de Souza, Marlene Seberino, Maurino Constantino Marcelino, Maurício da S.J. Lenzi, Max Preisig, Mercedes Eichstaedt, Milton Cravo Ayres, Mirena Ramos do Amaral, Landolino Schulz, Lauriano Stulp, Lauro Zonta, Leonardo Loos, Leonilda Barbieri, Lídia Stein Martins, Lorelei Pinheiro D'Ávila, Lourdes Maria Cordeiro, Loralva Harnack, Lúcia Antônia Fischer, Lúcia Márcia Menel, Luiz Carlos Fernandes, Luiz Carlos Oleota, Luiz Gonzaga Soares, Luzia Franzener, Maili Lerche, Manoel José Reis, Marcelo Kraschinski, Margita Petersen, Maria das Neves V. dos Reis, Maria de Lourdes Martins, Maria Detoffol, Maria Dolores Delai, Maria Isabel Kuntz, Moacir Bosco Galliani, Moacir Felício Adriano, Neiva Figueredo Carvalho, Nelcher Dilnei Nesi, Nelsio Henn, Nerita Rausch, Nestor Loos, Nestor Possamai Soprana, Nilton Heitor Macaneiro, Nizeli Arlete da Silva, Odete Matilde de Souza, Olávio Nestor Soares, Orivaldo Roedel, Orlando Ferreira Breis, Orlando Theiss, Orindo Deri J. Pereira, Oscar José Lauritzen, Osvaldo Fava, Paulina Coelho, Paulino Junks, Pedro Zonta, Raulo Fischer, Reinoldo Schulz, Renato Muzika, Renê Angloica Ravanche, Regina Maria da Silva, Roberto Viebrantz, Rodolfo Pereira, Rosa Maria Pereira, Roza Salsi, Rubens Múscala, Sebastião B. de Oliveira, Sérgio Alexandre M. Zapf, Sérgio Tadeu Aredes Bonilha, Sido Stribel, Sílvia Maria Baumgarten, Sílvio de Oliveira, Sílvio Serpa, Sofia Drews Pieritz, Tânia Von Czékus, Terezinha Zimmermann, Tibúrcio Bogo, Valdir Coelho, Valdir Leopoldo Lizardo, Valdir Lessmann, Valentina Zavaglia, Valmor Zandonai, Vera Lucia Trocatti, Verônica Teresinha M. Tafner, Vicente Schimanski, Vilma Maria Kreutzfeldt, Udi Oechsler, Ursula Bloedorn, Waldemiro Oliveira Dias, Waltraud Segaty, Wanda Zunino Marchi, Wilma Andrade Machado, Wilson Roberto de P. Souza, Zenaide Zimmermann.

Polícia vê mortes de recém nascidos

Lages (Sucursal) - As autoridades policiais continuam investigando o aparecimento de dois corpos sem vida de recém-nascidos encontrados na cidade, em lugares distintos. O primeiro foi encontrado num matagal próximo ao centro da cidade, na segunda-feira, quando três garotos brincavam em áreas abandonadas na Rua Prudente de Moraes. O cadáver estava próximo de um poço de água.

No dia seguinte, nas proximidades do estádio do Internacional - em completo abandono - diversas crianças brincavam quando depararam com o corpo de uma menina recém-nascida. Os fatos foram comunicados ao delegado de polícia que determinou abertura de inquérito policial para apurar as responsabilidades.

Sociologia terá curso em Joaçaba

Joaçaba (Correspondente) - O professor Pedro Calderan Beltrão, da Universidade Gregoriana de Roma e da Universidade do Vale do Rio dos Sinos, autor de várias obras sobre Sociologia, estará nesta cidade no período de 7 a 12 de agosto para ministrar um Curso sobre Sociologia do Desenvolvimento. O sociólogo brasileiro abordará temas relacionados com "Família, Demografia, Política, e Sociologia".

A Coordenação da promoção está a cargo do professor Alexander Queiroz, titular de Sociologia da Faculdade de Administração de Joaçaba. A iniciativa da Fundação Universitária do Oeste Catarinense deverá atrair a Joaçaba estudantes e professores de toda a região.

Para mostrar toda a sua alegria pela fabricação do 1.000.000º Fusca, a Volkswagen está distribuindo 10 Fuscões zero. Um deles será de quem tiver o Fusca mais antigo fabricado no Brasil.

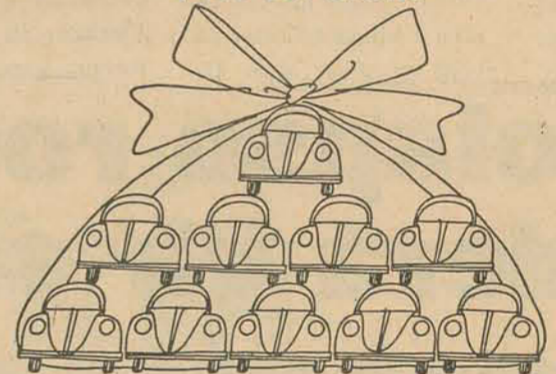

Os outros 9 são para os que vierem até nossa Revenda preencher um simples cupom. Venha logo. O prazo termina em 15.8.72.

C. Ramos S/A - Comércio e Agência
Rua Cel. Pedro Demoro, 1466 - Estreito
Fones: 6381 - 6244
Rua João Pinto, 11 - Centro
Fone 3641



REVENDEDOR AUTORIZADO

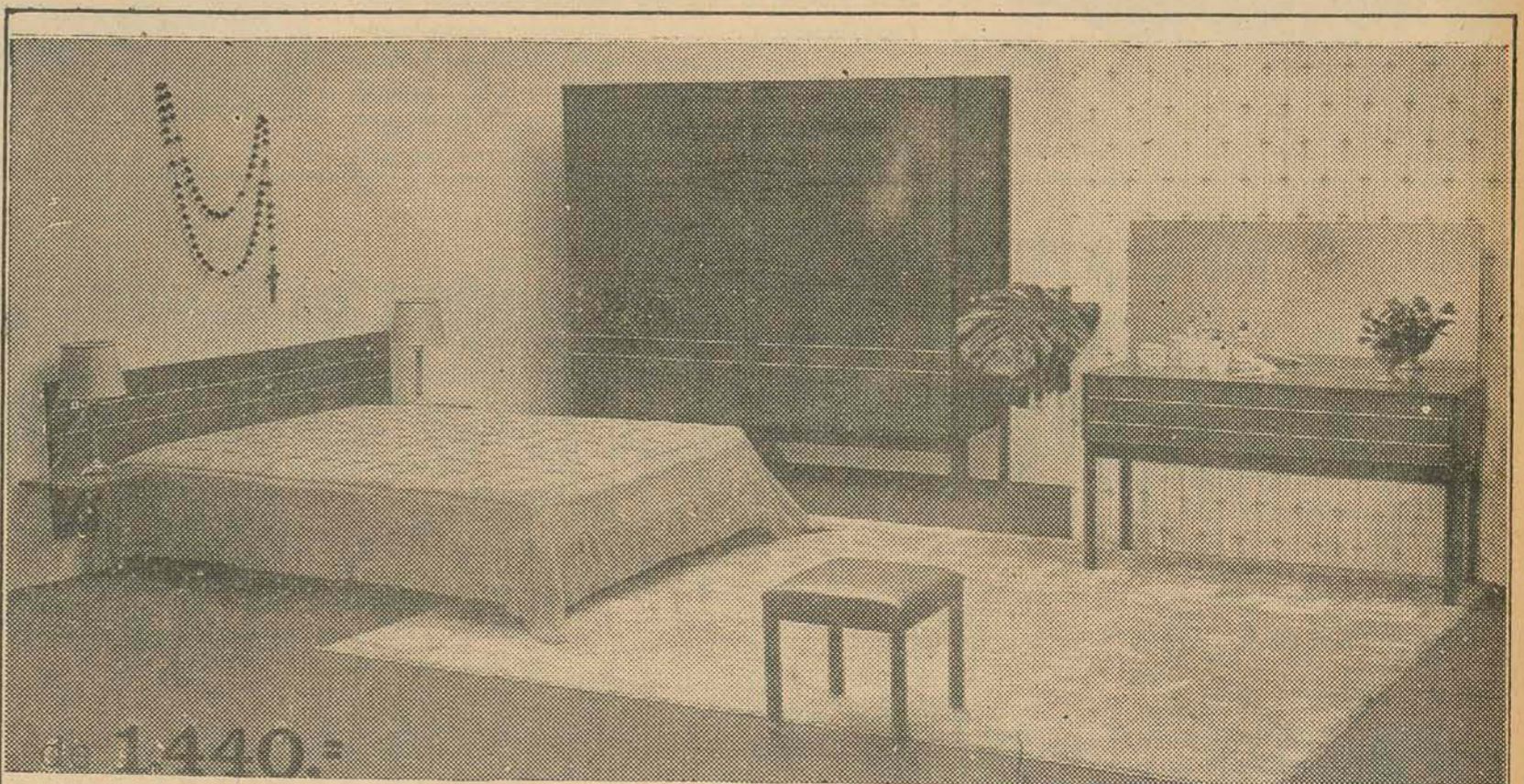

por apenas 978,00

ou ainda:

47,60 mensais

ESTREITO - em frente ao Bradesco
CENTRO - Alvaro de Carvalho, 20
Jerônimo Coelho, 5

MÓVEIS CIMO
FLORIANÓPOLIS

Chuvas provocam inundações em diversas casas de Florianópolis

O caos chegou ontem a Florianópolis em forma de chuva e de vento sul que chicoteou pernas e rostos de muita gente. Foi ela a responsável pelo lacônico aviso colocado na porta da Biblioteca Pública Estadual: "A Biblioteca, invadida pelas chuvas, não poderá funcionar para o público durante alguns dias". Mas os grandes estragos causados pelas águas ocorreram na rua Tenente Silveira e periferia, atingindo cinco casas comerciais.

NA BIBLIOTECA
Já não é novidade, mas sempre é motivo de grandes preocupações e suscita os mais sérios pronunciamentos das autoridades. É o alargamento da Biblioteca Pública, em sua ala direita. Ao meio-dia tudo corria normalmente. Até que veio o vento sul e a chuva ficou mais forte, fazendo as águas escorrer pelas paredes da Biblioteca. João José Freitas, o servente, já previa esta nova catástrofe. Com a rapidez de quem já tem muita prática, tirou todos os livros das prateleiras — dicionários e enciclopédias na sua maioria — e colocou-os sobre as mesas. Só lamenta que a Biblioteca tenha que permanecer fechada pois "nesses dois dias de início de aula o movimento havia aumentado".

O servente teve que usar guarda-chuva, a exemplo do ano passado, quan-

do as goteiras eram tantas e tão fortes que exigiu o uso do guarda-chuva.

NAS CASAS COMERCIAIS

Quarenta bombeiros, cinco bombas e dois autobombas foram mobilizados para retirar as águas do sub-solo de cinco lojas localizadas nas ruas Tenente Silveira e Trajano. O trabalho de retirada das águas através das bombas começou às nove horas da manhã e só irá terminar quando as chuvas permitirem. Muitos bombeiros às 15 horas ainda não haviam almoçado. Uns haviam conseguido fazer pequenos lanches. Naquela hora mais dois chamados haviam sido feitos do bairro da Trindade. Não haviam sido atendidos pela falta de material e de homens, já que todos estavam ocupados nas cinco lojas centrais. Dos 40 bombeiros que trabalharam ontem cerca de 15 pertenciam à guarnição do Estreito. Lá, como aqui, o dia foi agitado para eles, que atenderam a quatro chamados (três de casas particulares e um da Madeireira Capristano, em Capoeiras).

Das casas atingidas no centro, uma "já é fregueza" dizem os bombeiros. Trata-se da Panificadora União, que teve o sub-solo invadido pelas águas, causando estragos nas instalações e atingindo cerca de vinte sacos de trigo. Os

prejuízos lá foram considerados grandes pelos proprietários, Paulo Morigute e Arnaldo Guerra de Araújo.

Além da panificadora as chuvas também prejudicaram A Esportiva, A Modelar, Casa Porto e o Centro Comercial de Florianópolis.

Na Esportiva as águas subiram mais de meio metro, estragando muitos tênis e algumas camisas, além das caixas que não poderão ser recuperadas. Na "A Modelar" vários rádios, gravadores, enceradeiras e eletrolas, ficaram boiando na água que atingiram os depósitos. Isodia Szpoganicz, proprietária da Casa Porto, às 16 hs ainda não havia encontrado coragem para descer até o depósito a fim de verificar os prejuízos.

AS CAUSAS
O sistema de escoamento deficiente foi o principal responsável por todos esses prejuízos. Para os proprietários das lojas atingidas, o problema vem se arrastando há muito tempo. Várias reclamações já foram feitas à Prefeitura e a outras autoridades, sem resultado positivo. Pensam agora em formar uma comissão para falar com o Governador.

Na realidade, muitos têm consciência que os problemas de esgotos de Florianópolis só serão resolvidos com a construção

da nova rede, cujo projeto já está em mãos do DNOS. Enquanto isso, há necessidade, segundo eles, de dar uma olhada nos esgotos "pois se chega à conclusão de que a passagem nessa área está semi-destruída", afirma Delcir Silveira, diretor administrativo da Modelar.

PREVISÃO
Se para muitos as chuvas que estão caindo na cidade estão causando grandes prejuízos e preocupações, para os agricultores o fato ainda não preocupa. Informa o Secretário Glauco Olinger, da Agricultura, que as chuvas beneficiarão as plantações de trigo, aveia, cevada, centeio, enfim, todas as forragens de inverno, porque elas não passam sem água. No entanto, que a chuva não seja demasiada, de forma a não causar erosão é arrastar as plantações. Segundo ele, a chuva deve cair na dosagem adequada.

Em todo caso há o perigo de que as chuvas superem o desejado. Ontem, em apenas seis horas, as precipitações pluviométricas foram de 80 mm, considerado fora do comum pelos meteorologistas. Para hoje a previsão é de tempo instável, com chuvas, com possibilidade de melhorar no fim do período a temperatura entrará em declínio e os ventos soprarão do quadrante sul, moderados.

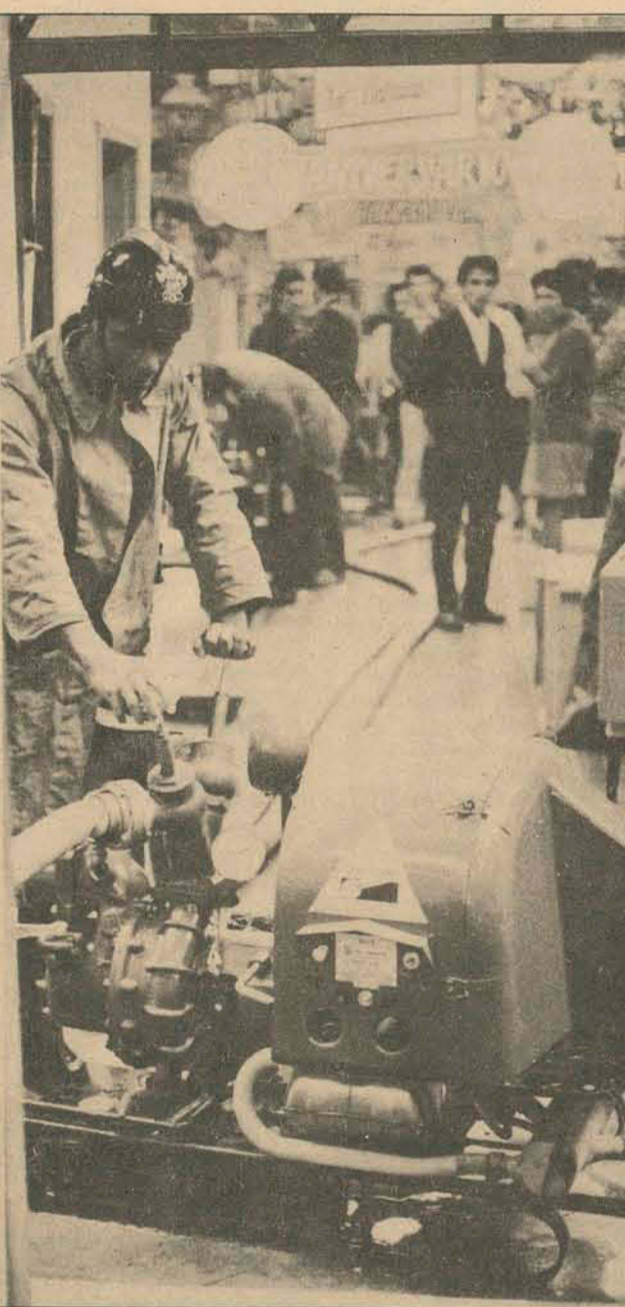

Acidentes de Trânsito foram poucos

Os dados estatísticos em poder do Departamento Estadual de Trânsito, relativos a acidentes de veículos, aumentam sempre nos dias de chuva.

A regra geral, porém, teve uma exceção durante o dia de ontem, apesar da intensidade das chuvas e dificuldades verificadas no trânsito de veículos no centro da cidade.

Autoridades do Detran entendem que "as chuvas finas é que apanham os motoristas desprevenidos, causando maior número de colisões, algumas delas com sérias consequências".

E assinalam que "chuvas intensas como as de ontem de certo modo, amedrontam os condutores de veículos". Mas concordam, também que está havendo mais conscientização dos motoristas nos dias de mau tempo. Além disso, o volume de tráfego, que a princípio parece crescer pelos constantes engarrafamentos, parte para redução com a ausência dos passeios familiares e movimento comercial.

O Plantão Central do Detran, instalado na cabeceira da Ponte Hercílio Luz, na entrada da Ilha, atendeu apenas a duas colisões até às 18 horas de ontem. A primeira entre um Volks, placas CR-0070, de Criciúma, dirigido pelo sr. Ademar Lacombe e de propriedade do sr. Angelo Lacombe, e um ônibus da Empresa Florianópolis, placas AV-0065, no cruzamento da Felipe Schmidt com Assis Chateaubriand. O segundo verificou-se na frente da agência do Bradesco, no Estreito. O acidente envolveu um Volks de Florianópolis, placas AB-0750, dirigido por Maria Schmidt e uma Rural Willys, de propriedade da TV-Coligadas, dirigida pelo motorista Dercílio Gonçalves.

Nenhum acidente com vítimas foi registrado pela Delegacia de Segurança Pessoal na cidade e no continente.

Xaxim-Xanxerê: desvio

A única rodovia que se encontra em condições precárias de tráfego, é a de ligação Ponte Serrada-Pinhalzinho, que apresenta, no trecho Xanxerê-Xaxim, homens e máquinas trabalhando na pista, determinando desvio por estradas estaduais.

Segundo informações prestadas pela Chefia da Coordenação Auxiliar do 16o. Distrito Rodoviário Federal do DNER estas são as irregularidades nas rodovias federais em território catarinense.

Esclareceu a O ESTADO fonte do Departamento que as chuvas do litoral não afetaram o movimento ao longo da BR-101, entre as divisas de Santa Catarina com Paraná e Rio Grande do Sul. Também nas BRs-116, 282, 280 e 470, as condições de tráfego são regulares. Apenas em alguns trechos são desenvolvidas obras de recuperação e manutenção.

Há contudo, possibilidade de interrupções na BR-282, em construção, na hipótese de fortes chuvas no oeste do Estado.



Colapso rodoviário poderá vir se tempo permanecer chuvoso

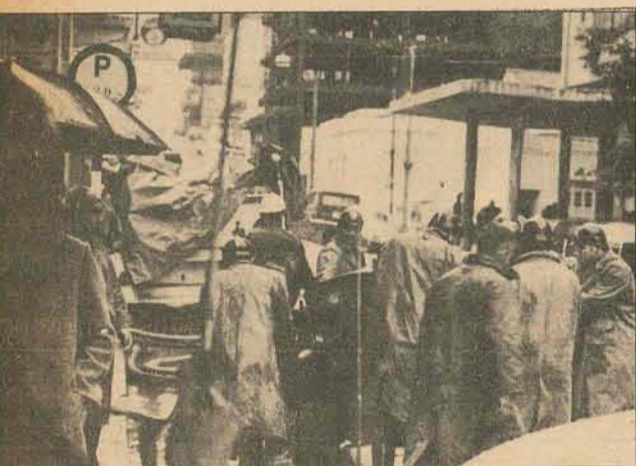

As chuvas que caíram sobre Florianópolis durante todo o dia de ontem não chegaram a determinar interrupção no tráfego de veículos nas estradas estaduais, mas estão prejudicando sensivelmente os

trabalhos das novas rodovias em implantação, recuperação e asfaltamento.

Esta informação partiu do Diretor Geral do Departamento de Estradas de Rodagem, ao revelar que "não temos notícias de ocorrências graves nas estradas que integram o complexo viário estadual e as do interior da Ilha de Santa Catarina".

— As que inspiram maiores cuidados — disse o engenheiro Emani Santa Rita — são as que deman-

dam ao oeste catarinense, mas informações oficiais sobre quedas de barreiras ou fechamento do trânsito não nos foram fornecidas pelas respectivas residências do DER.

Da mesma forma, os veículos continuam trafegando regularmente pelas estradas de acesso ao norte e sul da Ilha e as que servem aos municípios da micro-região, especialmente, a de Santo Amaro da Imperatriz, que forma, também, ligação com regiões do centro-oeste do Estado.

NÃO SE REPETIRÁ!

Oferta como esta: vendo excelente loja de esquina, recém construída, no Edifício Centro Executivo Miguel Daux. Possui 2 portas de acesso (Rua Anita Garibaldi e Saldanha Marinho), podendo ser construída uma sobreloja, com base num pé direito que possui internamente. Preço: Cr\$45 000,00, pagável em 1 ano. Comunique-se com LUIZ pelo fone 3795 em horário comercial e faça um grande investimento. (sem susto!)

CONVITE PARA MISSA DE 7º DIA

A CAIXA ECONÔMICA FEDERAL — Filial de Santa Catarina, convida os servidores e seus familiares para a Missa de 7o. dia que será celebrada em sufrágio da alma do nobre economista ANISIO EVARISTO DE SOUZA, no dia 4, sexta-feira, às 18,00 horas, na Capela do Colégio Catarinense.



ÓTICA MONTREAL
Técnica a serviço de seus olhos.
— Armações nacionais e importadas.
— Armações optyl inquebráveis e a prova de fogo.
— Lentes inquebráveis especiais para crianças.
— Distribuidor exclusivo das lentes de contato Krieger.
Felipe Schmidt, 51 — Galeria Jacqueline — loja 2 — Florianópolis.



VÁ A BRASÍLIA, CAPITAL DESLUMBRANTE DO BRASIL, MAS VISITE TAMBÉM AS CIDADES HISTÓRICAS DE MINAS GERAIS. ESTAMOS NO ANO SO SESQUICENTENÁRIO DA INDEPENDÊNCIA, E ALI NASCERAM AS IDÉIAS QUE TRANSFORMARIA O BRASIL NUM PAÍS LIVRE. — Goiânia, Brasília — Três Marias — Belo Horizonte — Sabará — Ouro Preto — Congonhas do Campo e também o Rio de Janeiro, que continua lindo, são algumas das cidades que programamos para este magnífico roteiro.
Saída a 12 — retorno a 26 de agosto.
Rua Sete de Setembro no. 16-fone 3389
TURISMO HOLZMANN S/A
BLUMENAU — FLORIANÓPOLIS — JOINVILLE



A Independência do Brasil nas mãos de todos nós.

Na hora em que se comemoram os 150 anos da Independência do Brasil, vale a pena lembrar que este é um dos países que mais crescem no Mundo.

Tão importante quanto declarar a Independência é consolidar a Independência. Esta é uma tarefa de todos. De agora e de sempre.

Você constrói o Brasil. Com suor e fé. Trabalho e união. Orgulho e esperança.

Sesquicentenário da Independência.



Você constrói o Brasil.

DR. SERGIO DE CARVALHO

Endocrinologia

Curso de especialização pela Pontifícia Universidade Católica do Rio de Janeiro.
Residência Médica (2 anos) no Instituto Estadual de Diabetes e Endocrinologia - GB.
OBESIDADE - MAGREZA - DIABETES
TIREÓIDE - ESTERILIDADE E INFERTILIDADE
CRESCIMENTO E DESENVOLVIMENTO (Baixa Estatura)
Consultório: Rua Jerônimo Coelho, 359 - sala 36 - Ed. da Associação Catarinense de Medicina - Fone 4304 - Diariamente a partir das 12,30 horas.

DRA. LÉA S. DA NOVA

Ginecologia e Obstetrícia
Atende diariamente no consultório edifício Associação de Medicina, rua Jerônimo Coelho, 325 - 5o. andar - sala 54, das 15 às 18 horas.

DRA. MOEMA DESJARDINS

CRM-SC 820 CPF 02972729

DOENÇAS DE SENHORAS

Com Residência em Ginecologia e Obstetrícia na Santa Casa de Porto Alegre, Estágio no Hospital dos Servidores Públicos «Ernesto Dornelles» do Rio Grande do Sul. Cursos de Especialização na Maternidade Escola do Rio de Janeiro.

Consultas diariamente das 15 às 18 horas no Centro Executivo Miguel Daux, Rua Anita Garibaldi esquina Saldanha Marinho, 1º andar - Conjunto 104 - fone 36-83 - Florianópolis - SC.

DR. ANTONIO SANTAELLA

Professor de Psiquiatria da Faculdade de Medicina
Problemática Psíquica Neurose

DOENÇAS MENTAIS

Consultório: Ed. Associação Catarinense de Medicina Sala 12 - Fone 22-08 - Rua Jerônimo Coelho, 358 - Florianópolis -

Dr. Carlos Alberto Barbosa Pinto

CRM - 583-SC - CPF 00264209

Ex-Estagiário Maternidade Escola Laranjeiras
Clínica de Senhoras - Pré-Natal - Preparação - Psico-Profílica Para Maternidade - Citologia
Consultas das 16 às 20 horas - Diariamente.
Consultório - Ed. APLUB - sala 76 - 7o. andar.

DR. RODRIGO D'ÊÇA NEVES

CIRURGIÃO PLÁSTICO

Curso de especialização de dois anos no Hospital das Clínicas de São Paulo.
Tratamento Estético das Mamas - Abdomem - Rugas - Nariz - Cicatrizes - Transplante de Cabelo.
Atende no Hospital Governador Celso Ramos às terças e quintas, após às 15 horas.

DR. ROBERTO MOREIRA AMORIM

DOENÇAS DA PELE

Das Unhas - Do Couro Cabeludo - Micose - Alergia - Tratamento da Acne Pele Pelo Novo Carbônico "Poeling"
DEPILAÇÃO
Ex-Estagiário do Hospital das Clínicas da Universidade de São Paulo.
CONSULTAS: Diariamente, a partir das 15 horas
CONSULTÓRIO: R. Jerônimo Coelho, 325 - Edifício Jubeta - 2o. andar - sala 205 - Fone 4438.

DR. HENRIQUE JOSÉ FONTES

CLÍNICA E CIRURGIA DE OLHOS

Curso de especialização no Hospital São Geraldo, Serviço do Prof. Hilton Rocha - Belo Horizonte - M.G.
Curso de especialização no Instituto Penido Burnier - Campinas - S.P.
Consultório: Hospital de Caridade - Fone 2036 e 2037
Atende diariamente com hora marcada de 2a. à 6a. feira das 15 às 19hs e aos sábados das 9 às 11hs.
FLORIANÓPOLIS SANTA CATARINA

DR. EDMO BARBOSA SANTOS

Cirurgião Dentista

Horário: de 2a. à 6a. feira das 14 às 19 horas.
Rua Deodoro, 18 - Edifício Soraia 13.

DR. CLOVIS PRUDÊNCIO

CIRURGIÃO DENTISTA
CRO/SC - 315

Ortodontia (Correção de Dentes)

Clínica Geral

HORÁRIO

das 8 às 12 e das 14 às 19 horas
Galeria Comasa - 9o. andar - conj. 904
Florianópolis.

DR. RAUL F. KLEIN

CIRURGIÃO DENTISTA

Horário das 14 às 20 hs.

Rua Anita Garibaldi
Edifício Executivo Miguel Daux
3o. Andar - sala 306

" A VOZ DA PROFECIA "

OUÇA ESTA VOZ QUE ORIENTA E DÁ CERTEZA

FPOLIS. - Rádio Santa Catarina
Sábados às 19,30 horas.
BLUMENAU - Rádio Clube de Blumenau Ltda.
Domingos às 13,00 horas.
CAÇADOR - Rádio Difusora Caçanjurê
Domingos às 8,30 horas.
CRICIUMA - Rádio Eldorado
Sábados às 18,45 horas.
HERVAL D'OESTE - Rádio Herval d'Oeste
Domingos às 19,30 horas.
INDAIAL - Rádio Clube de Indaial
Domingos às 13,00 horas.
ITAJAÍ - Rádio Difusora Vale do Itajaí
Sábados às 15,30 horas.
JARAGUÁ DO SUL - Rádio de Jaraguá Ltda.
Sábados às 16,05 horas.
JOAÇABA - Rádio Soc. Catarinense de Joaçaba
Sábados às 17,30 horas.
LAGUNA - Rádio Difusora de Laguna
Terças-Feiras às 8,30 horas.
LAGES - Rádio Clube de Lages
Domingos às 13,00 horas.
PALMITOS - Rádio Entre Rios Ltda.
Domingos às 11,00 horas.
RIO NEGRO - Rádio Difusora de Rio Negro
Domingos às 13,05 horas.
S. JOÃO BATISTA - Rádio Clube
São João Batista Ltda.
Domingos às 12,30 horas.
S. MIGUEL D'OESTE - Rádio Colméia de
São Miguel d'Oeste
Domingos às 13,00 horas.
S. FRANCISCO DO SUL - Rádio Difusora
Sábados às 12,45 horas.
TUBARÃO - Rádio Santa Catarina
Sábados às 15,00 horas.
XAXIM - Rádio Cultura de Xaxim Ltda.
Sábados às 17,00 horas.
XANERÊ - Rádio Princesa d'Oeste Ltda.
Domingos às 7,15 horas.
CUPOM DE INSCRIÇÃO
Peço-lhe inscrever-me, sem qualquer compromisso de minha parte, no curso gratuito de 20 lições.
Nome.....
Rua.....
Cidade..... Estado.....
Recorte este cupom e envie-o à Voz da Profecia, Caixa Postal 1189 ZC-00, 20.000 Rio de Janeiro GUANABARA

EDIFÍCIO SANTOS DUMONT

CR\$ 350,00

Mensais situado ao lado da Praça Santos Andrade de prazo de entrega, março de 1972, com as mensalidades acima sem entrada, financiado em 15 anos as suas ordens.
ED. SANTOS ANDRADE - ED. VENEZA - ED. AUGUSTO (PRONTO) - ED. SALDANHA DA GAMA (financiado em 15 anos) - ED. VILA RICA - ED. PASSEIO - ED. TANGARÁ - ED. MURICI - ED. DOM. IGNÁCIO - ED. ARAUCÁRIA - ED. PERNAMBUCO - ED. DUCA DE LACERDA -
- Para informações e vendas A Vencedora de Apartamentos Santos Imóveis Ltda. Praça Santos Andrade n. 39 - 1 andar - Fones 23-33-53, 24-14-88, 24-14-91, 24-14-93 e 24-44-62 - Curitiba.
Horário das 3 às 19 horas, inclusive aos sábados, domingos e feriados. Não fechamos nas refeições. Em Florianópolis à R. Deputado Edú Vieira, 24 - Pantanal com Otávio A. do Espírito Santo.

IMOBILIÁRIA ANDRADE RAMOS

R. Felipe Schmidt, 51 - Galeria Jaqueline - Loja 7
ABERTA DAS 8,00 ÀS 18,00 HORAS
ININTERRUPTAMENTE

CASAS SEM HABITE-SE

TRINDADE

1. fase de acabamento - 135 m2
2. fase de acabamento - 90 m2
3. fase de acabamento - 216 m2

BOM ABRIGO

1. em construção - 194 m2

PALHOÇA (Ponte Imaruí)

1. pronta - 108 m2

POSSUIMOS OUTRAS CASAS EM NOSSA RELAÇÃO

APARTAMENTOS

LANÇAMENTO EDIFÍCIO BOM ABRIGO PRONTA ENTREGA

- 1 apartamento por pavimento
- 3 dormitórios - sala - copa-cozinha - banheiro - dependência de empregada - área de serviço - garagem.
- atenção p/ acabamento - armários embutidos - carpete nos quartos - sala - cortinas - cozinha e banheiro revestimento reflex até o teto - piso paviflex

LANÇAMENTO EDIFÍCIO CESAR SEARA EXCELENTE ACABAMENTO - ENTREGA FEVEREIRO - 73

- 3 dormitórios - sala - copa-cozinha - 2 banheiros - dependência de empregada - garagem - todos de frente - armários embutidos - azulejo decorado até o teto - synteko - play-ground - jardim e churrasqueira - peitoris em mármore.

DIVERSOS APARTAMENTOS INCLUSIVE COM PEQUENA ENTRADA

- diversos terrenos
- salas para comércio
- granja
- fazenda

PRAIA DE PALMAS

LOTEAMENTO

- excelente praia - ainda sem residências
- preços especiais de lançamento

EXCELENTE PLANO A SUA DISPOSIÇÃO

- Construímos casas a seu gosto - Trindade
- Totalmente financiadas, inclusive terreno
- Comece a pagar, somente após receber as chaves.

SE VOCÊ PRETENDE CONSTRUIR, PROCURE-NOS, UMA EQUIPE ALTAMENTE ESPECIALIZADA CUIDARÁ DE TUDO PARA VOCÊ, CONHEÇA NOSSOS PREÇOS.

RESIDÊNCIAS E LOTES

LOTES - Vendem-se, ótimos lotes, situados no JARDIM ITAGUAÇU com água instalada, ruas calçadas e drenagem pluvial.
DIRIGIR-SE a rua Urbano Salles, n. 37 - Fone 2981.

Você vai descobrir que é muito melhor comprar

MATERIAIS DE CONSTRUÇÃO na HIDREL

HIDREL: R: Jerônimo Coelho, 325, Fone 2.001:

EXPRESSO RIOSULENSE LTDA.

Comunica com orgulho aos usuários em geral que mantém diariamente uma linha de ônibus entre Rio do Sul-Florianópolis, via Blumenau-Itajaí.
Saída de Rio do Sul às 8 horas com passagem às 9h50 em Blumenau, 10h 45m em Itajaí, 11 horas em Balneário Imburiú e chegada em Florianópolis às 12h30m.
Saída de Florianópolis às 18h30m, passagem em Balneário Camboriú às 20 horas, 20h15m em Itajaí, 21h10m em Blumenau e chegada em Rio do Sul às 23 horas. Esta nova linha da Riosulense é servida com o que há de mais moderno em transporte coletivo de passageiros. São ônibus Mercedes Benz, equipados com motor tração, tipo OH, carrocerias Marcopolo II, dotadas de toilette e demais requisitos de conforto, luxo e segurança, garantindo viagens agradáveis e pontuais.

Auto Viação IMPERATRIZ Ltda

Horários de Florianópolis para:
SANTO AMARO: -Dias Úteis:
6,50, 8,20, 9,30, 11,00, 12,00, 13,50, 14,30, 15,10, 16,00, 16,20, 17,00, 17,30, 18,00, 18,20, 18,40, 20,30 e 22,10 período escolar.

Domingos e Feriados:
6,50, 8,20, 10,00, 12,00, 12,40, 13,50, 14,30, 16,20, 17,00, 17,40, 18,00, 19,20, 19,45, 20,00, 20,30 e 21,00.

CALDAS DA IMPERATRIZ: Diariamente às 8,20 e 16,20.

QUECABA: -Dias Úteis: 11,30 e 15,10. - Domingos: 12,40 e 18,00.

Atende excursões a qualquer parte do Brasil.
Endereço: Praça da Bandeira - Florianópolis - SC.

EMPRESA

SANTO ANJO DA GUARDA

HORÁRIOS - PARTIDAS DE FLORIANÓPOLIS

a Porto Alegre: 4,00 - 7,00 - 8,30 - 12,00 - 17,30 - 20,00 - 22,00 - Carro leito às 22,15 horas.

a Araranguá: 4,00 - 7,00 - 8,30 - 12,00 - 17,30 - 20,00 - 22,00.

a Criciúma: 4,00 - 7,00 - 8,30 - 12,00 - 14,45 - 17,30 - 20,00 - 22,00 - 24,00.

a Imaruí: 14,45.

a Imbituba: 6,30 - 7,00 - 10,00 - 14,00 - 17,00 - 17,15 - 18,00.

a Laguna: 4,00 - 6,30 - 10,00 - 12,00 - 14,00 - 17,00 - 18,00 - 20,00 - 22,00.

a Lauro Muller: 6,00 - 14,30.

a Tubarão: 4,00 - 7,00 - 8,30 - 10,00 - 12,00 - 13,00 - 14,30 - 14,45 - 17,30 - 18,00 - 20,00 - 22,00 - 24,00.

a Sombrio: 4,00 - 7,00 - 8,30 - 12,00 - 17,30 - 20,00 - 22,00.

JOALHERIA E OTICA SILVESTRE

O maior sortimento de jóias e relógios. Especializada no aviamento da receita do seu oculista. Rua João Pessoa, 16 - Criciúma - SC.



ANUNCIE EM

O ESTADO

SIGA ESTA SETA.
VOCÊ VAI ENCONTRAR O MELHOR FINANCIAMENTO E A MELHOR GARANTIA.



Departamento de Veículos Usados do seu Concessionário de Qualidade



HOEPCKE VEICULOS S/A

Rua Conselheiro Mafra, 28 - Fone 31-17

Opala - Vermelho Monza	71
Opala - Branco Lotus	70
Opala - Branco Lotus	70
Opala - Bege Esporte	69
Volkswagen TL - Azul Diamante	70/71
Volkswagen - Azul Pavão	70
Volkswagen Kombi - Branco Lotus e Verde	70/71
Volkswagen Variant - Branco Lotus	70
Volkswagen Variant - Branco Lotus	70
Volkswagen - Azul Cobalto	69
Volkswagen - Bege Gobi	69
Volkswagen - Verde Folha	69
Volkswagen - Turquesa	63
Karmannhia - Branco Lotus	69
Regente - Branco Lotus	68
Dodge Camionete - Azul Universal	69
Ford Caminhão - Marfim Azul	62
Chevrolet Caminhão - Verde e Gelo	59
Chevrolet Caminhão - Verde prado	67

Hotel Royal

Em visita oficial ao Estado de Santa Catarina o Ministro do Trabalho Júlio Barata esteve hospedado na suite presidencial do HOTEL ROYAL

KREMER & CIA LTDA

Fábrica de Esquadrias e Madeiras em geral
Matriz - São Pedro de Alcântara
Filial: R. Max Schramm 976 - Estreito - Fpolis - SC
fone 6583

Madeiramento de Pinho e Lei, portas trabalhadas, coloniais e comuns. Jangals venezianas. Tino vidro e acabamentos de madeiras em geral. Soalhos, tacos e parquet. Kremer possui máquinas especializadas para afiar Serras Circulares com dentes de VÍDIAS. A única na praça Kremer & Cia. Ltda. agora revendendo os famosos produtos aranhas, telhas, telhões e manilhas de qualquer bitola.

CULTURA

a melhor

programação

C. RAMOS S.A.

REVENDEDORES AUTORIZADOS VOLKSWAGEN
R. João Pinto no. 9 Rua Cel. Pedro Demoro no. 1-466
Fones: 3641 Fofolis. - 6381 Estreito.

OLKS 1968	Pérola
OLKS 1968	Branco Lotus
OLKS 1968	Vermelho Grená
OLKS 1968	Branco Lotus
OLKS 1969	Verde Folha
OLKS 1969	Vermelho Cereja
OLKS 1969	Verde Folha
OLKS 1969	Branco Lotus
OLKS 1969	Branco Lotus
OLKS 1970	Branco Lotu
OLKS 1970	Bege Cl
OLKS 1970	Bege C
OLKS 1970	Verde Fc
OLKS 1970/1971	Vermelho Cere
OLKS 1971	Vermelho Cereja
OLKS 1971	Azul Napole
OLKS 1971	Branco Lotus
OLKS sedan 4 portas 1969	Branco Lotu.



COMÉRCIO DE AUTOMÓVEIS

VOLKSWAGEN ESPORTE "SP-2" - OK	Cinza Prata
DODGE "SE" CUPÉ - OK	Verde Tropical
OPALA CUPÉ ESPECIAL - OK	Laranja Fogo
CORCEL CUPÉ - OK	Branco Nevasca
CORCEL CUPÉ - OK	Marrom
VARINAT - OK	Azul Nápoles
FUSCÃO - OK	Azul Pavão
FUSCÃO - OK	Azul Pavão
KOMBI - OK	Azul Pavão
RUARAL WILLYS - OK	Marrom e Branco
FUSCÃO - 1972	Azul Pavão
FUSCÃO - 1971	Vermelho Cereja
TL - 1970	Azul Diamante
VOLKS - 1970	Bege Claro
VOLKS - 1970	Branco Lotu

POSSUIMOS CARROS ZERO QUILOMETRO DE QUALQUER MARCA
R. Gal. Gaspar Dutra, 90 - Estreito
Fones: 6632 e 6359.
Florianópolis.

AUTO VIAÇÃO S. CRISTOVÃO

End: R. Marechal Floriano Peixoto, 121
Fones: 2031 e 2327

Criciúma	Santa Catarina
HORÁRIOS	
De Criciúma para:	
FLORIANÓPOLIS:	às 0,20 - 6,00 - 8,20 - 9,15 - 12,00 - 15,00 - 19,00 - e C. Leito: às 3,30 horas.
TUBARÃO:	às 0,20 - 6,00 - 8,20 - 9,15 - 12,00 - 15,00 - 18,00 - 19,00 - e C. Leito: 3,30 horas.
LAGUNA:	às 0,20 - 8,20 - 18,00 - e Carro Leito às 3,30 horas.
ARARANGUÁ:	às 7,00 - 12,30 - 14,30 - 17,00 - 19,15 - 23,00 - 24,00 - 1,15 e Carro Leito às 2,30 horas.
SOMBRIO - A SÃO JOÃO - OSÓRIO E	
PORTO ALEGRE:	às 1,15 - 7,00 - 12,30 - 23,00 - e C. Leito às 2,30 horas.

A. Coelho

AUTOMÓVEIS COMPRA VENDA E TROCA

OPALA - OK - Todas as cores	1972
CORCEL - OK - Todas as cores	1972
FUSCÃO - OK - Todas as cores	1972
VOLKSWAGEN - OK - Todas as cores	1972
FUSCÃO - Azul Pavão	1971
FUSCÃO - Beige Claro	1970
TL - Branco Lotus	1970
VOLKSWAGEN - Branco Lotus	1969
KOMBI - Azul Pastel	1968

IMEDIATO - TAXAS REDUZIDAS - ATENDEMOS EM DOIS ENDEREÇOS: RUA FELIPE SCHMIDT, 85 - RUA JOÃO PINTO, 40 - FONES 2777 e 2755.

IPIRANGA AUTOMÓVEIS

R 7 de Setembro, 13 - Fone: 3886
FINANCIAMENTO EM 36 MESES!

Corcel Luxo	1969
Volks Sedan	1968
Volks 4 portas	1969
Volks Sedan	1961
Gordini	1964
Volks Sedan	1970
Fuscão	1971

NÓS PAGAMOS MAIS PELO SEU CARRO.

ALVORADA VEÍCULOS

Comércio de Automóveis em geral
COMPRA - VENDA - TROCA
Carros inteiramente revisados
End. Rua João Pinto, 21
Fone 4291

Corcel Standart 4 portas Verde Tropical	69
Corcel Luxo 4 portas Gelo	69
Volks 1.300 Azul Diamante	71
Volks Azul Metálico	68
Volks Azul Real	68
Volks Verde	64
Volks Azul Pastel	66
Kombi Azul Diamante	61

NOSSA CASA AUTOMÓVEIS

R. Vidal Ramos, 41 - Florianópolis
Comércio em geral de automóveis - compra - vendas - Troca - Financiamento

Fuck	1960
Fuck	1962
Fuck	1963
Fuck	1964
Kombi	1963
DKW Belcar	1967
Rural Willys	1964
Itamaraty	1966

NOVACAP VEÍCULOS

R. Fúlvio Aducci, 640

Opala cupé especial	OK
Corcel cupé luxo	69
Aero willys verde	67
Aero willys creme	64
DKW azul	67
Rural willys	64

A sua casa pode ficar tão bonita como aquela da revista de decorações. Basta revesti-la com MARMOTEX
informe-se na HIDREL, pelo fone 2.001, Rua Jerônimo Coelho, 325.

RODOVIARIA EXPRESSO BRUSQUENSE S.A.

Partidas de FLORIANÓPOLIS para
BLUMENAU - Direto às 15,00 e 17,30 horas.
Via Tijucas, Porto Belo, Itapema, Camboriú e Itajaí, às 07,30 - 10,00 - 11,30 - 13,00 e 18,00 horas.
Nova Trento, às 07,00 - 13,00 e 18,00 horas.

EXPRESSO RIOSULENSE LTDA.

Florianópolis à Rio do Sul
às 04,30 - 10,00 e 16,30 horas
Rio do Sul à Florianópolis
às 04,30 - 10,00 e 14,00 horas

EMPRESA AUTO VIAÇÃO CATARINENSE PARTIDAS DIARIAS DE FLORIANÓPOLIS

Para BLUMENAU DIRETO - 8,00; 12,00; 18,00 horas.
Para Blumenau via BAL. Camboriú e Itajaí: 6,00; 7,30; 8,30; 10,00; 11,30; 12,00; 15,00; 15,30; 16,30; 17,30; 18,30; e 21,30 horas.
Para Jaraguá do Sul: 6,00; e 16,45 horas.
Para MAFRA - Via Corupá, São BENTO DO SUL e RIO NEGRINHO - 6,00 horas.
Para JOINVILLE DIRETO - 19,30 horas.
Para JOINVILLE - Via Bal. Camboriú - Itajaí - Piçarras - Barra Velha: 5,30; 9,00; 13,30; 14,30; 16,30 horas.
Para Joinville - Via Bal. Camboriú e Itajaí: 5,00; 7,00; 11,00; 13,00 e 17,00 horas.
Para São Francisco do Sul - 17,15 horas.
Para CURITIBA: 5,00; 7,00; 11,00; 13,00; 15,00; 17,00 horas. (e 19,00 horas horário suplementar durante o verão). A pioneira no transporte coletivo do Estado informa que mantém regular serviço de encomendas para as cidades supra mencionadas e serviço de redespacho para todo o Brasil. Oferece também modernos e confortáveis ônibus para execução de viagens especiais para qualquer parte do país e exterior.
Informações e vendas em nossa agência à Avenida Hercílio Luz ou pelo Fone 22-60. No Estreito Rua Cel. Pedro Demoro Fone 64-02.

REUNIDAS S.A. A EMPRESA DE INTEGRAÇÃO CATARINENSE

ONIBUS com PARTIDAS DIÁRIAS DE FLORIANÓPOLIS
PARA: PORTO UNIÃO, passando por Balneário de Camboriú - Itajaí - Piçarras - Barra Velha - JOINVILLE - Vila Dona Francisca - Campo Alegre - São Bento do Sul - Rio Negrinho - Mafra - Canoinhas e PORTO UNIÃO.
As 19,30 horas.
Com CONEXÕES imediatas para PALMAS - CLEVELÂNDIA - PATO BRANCO - FRANCISCO BELTRÃO e CAÇADOR.
PARA: SÃO MIGUEL DO OESTE passando por Balneário de Camboriú - Itajaí - BLUMENAU - Rio do Sul - Pouso Redondo - Curitiba - Campos Novos - JOAÇABA - Xanxerê - Xaxim - CHAPECÓ - São Carlos - Palmitos - Mondai e S. SÃO MIGUEL DO OESTE.
As 19,00 horas.
PARA: LAGES passando por São José - Palhoça - Santo Amaro - Alfredo Wagner - Bom Retiro - Bocaina do Sul e LAGES.
As 5,00 - 13,00 e 21,00 horas.
PARA: ANITÁPOLIS e SANTA ROSA DE LIMA passando por São José - Palhoça - Santo Amaro - Rancho Queimado e ANITÁPOLIS.
As 15,30 horas, menos aos domingos.
DESPACHOS DE ENCOMENDAS PARA : Todo o Estado CATARINENSE - Marcelino Rarhos - Gaúram - Viadutos - Erechim e Irai, no Estado do Rio Grande do Sul; - Todo o SUDOESTE PARANAENSE - CURITIBA e SÃO PAULO.
ONIBUS PARA : VIAGENS ESPECIAIS e EXCURSÕES
VENDAS E INFORMAÇÕES :
Em nossa Agência Rodoviária
Av. Hercílio Luz
TELEFONE 3727.

SEU TV ENGUIÇOU?

Conserto urgente a domicílio
Orçamento sem compromisso
Atende-se até às 22 horas.
Peças Originais
AV. HERCÍLIO LUZ, 241
Em frente à Penha, na rodoviária.

BANCA ESPECIALIZADA EM ASSUNTOS JURÍDICOS ADVOGADOS: PROF. HENRIQUE STODIECK A. H. BULÇÃO VIANA ADERBAL G. DA ROSA

ASSUNTOS : Trabalhistas, Administrativos, Sindical, Previdenciário, Comercial, Civil e Penal. Pareceres e acompanhamento em Instância Superiores.
ENDEREÇO : Rua Arcepreste Paiva s/n. Edifício Praça XV - Conj. 305/306 - Tel. 2246. CPFs: 002.627.499 - 006.645.799 - 002.660.869

ADVOGADOS DR. EVILASIO CAON DR. ROBERTO GONZAGA SAMPAIO

OAB-SC 0165 - CPF 007896239
OAB-SC 2338 - CPF 18282079
Rua dos Ilhéus, 22 - Ed. Jorge Daux, Conj. 5
Fones 4515 e 4219
Das 9 às 12 e das 14 às 17 horas

DR. EUGÊNIO DOIN VIEIRA

Secretário da Fazenda do Estado (1962-1964)
Inspetor Fiscal de Rendas Internas (1965-1968)
Membro da Câmara Federal (1966-1968)
ADVOGADO E ECONOMISTA
Registros OAB-SC 1.231, CREP - 7a REGIÃO 0128, CRC 0739, CPF - 006645709. Escritório de advocacia Especializada em DIREITO TRIBUTÁRIO. I. Renda, IPI, ECM, RECLAMAÇÕES - DEFESAS - RECURSOS. FUSÕES TRANSFORMAÇÕES E DIVISÕES DE EMPRESAS Rua dos Ilhéus, 8 - Edifício Aplub - Conj. 85/86, Fone: 4731 Florianópolis - SC.

DRS. SADI LIMA e UBIRAJARA DIAS FALCÃO

- ADVOGADOS -
Cobranças Judiciais para Empresas, Causas Cíveis Trabalhistas e Criminais
Rua Cel. Pedro Demoro, 1.548 - Fone 6352 ESTREITO - FLORIANÓPOLIS.

DR. ALDO AVILA DA LUZ ADVOGADO

CPF 0017766283
Edifício Praça XV, 1o. andar - Sala 108

"GARIBALDI, RADIO FEITA COM MUITO AMOR"

ZYH-60 - 1250 Khz - ondas medias - 240 ms. LAGUNA.

OSMUNDO WANDERLEY DA NOBREGA

(CPF - 001844209)
Pareceres e Consultas Jurídicas

C. A. SILVEIRA LENZI

(CPF - 001948329)
Advocacia de 1a. e 2a. Instância - Justiça do Trabalho
Atendimento ao Interior
Escritório: Praça XV de Novembro, 31 - Conj. 362
Telefone 2511 - Florianópolis

ADVOGADOS

PROF. WALDEMIRO CASCAES
PROF. OSNI DE MEDEIROS REGIS
PROF. MÁRIO CLÍMACO DA SILVA
DR. RICARDO MACIEL CASCAES
DR. PEDRO DITTRICH JUNIOR

CAUSAS CIVEIS, CRIMINAIS E TRABALHISTAS.
Ed. Jorge Daux - Conj. 4 (Sobreloja)
Rua dos Ilhéus, 22 - Fone 43-03
Expediente: das 9,30 às 11,30 e das 15 às 17,00 horas.
CPFs.: 083136449, 000100491, 002671129, 082606219 e 001943529.

MAJESTIC HOTEL

Rua Trajano, 4 - Fone 2276
No centro comercial da cidade

MARIO HOTEL

A tradição da hospedagem florianopolitana
Rua Conselheiro Mafra, 26 - Fone 2968

OSCAR PALACE HOTEL

Sente-se honrado em hospedá-lo
Apartamentos - Suítes - Fátio para estacionamento bar musical
Telefone 3286 - 3638 - rede interna
Florianópolis - Ilha de Santa Catarina.

LUX HOTEL

Seu lar fora do lar
O mais Central da Capital do Estado
Sala de leitura - todos os quartos com telefone
Rua Felipe Schmidt, 9 - Florianópolis.

SWENSON PALACE HOTEL

Apartamentos com telefone e rádio - suítes com telefone, televisão e geladeira
Estacionamento para 50 veículos
COM AQUELE CAFÉ MATINAL
Rua Santos Saraiva, 400 - Fones 6385 e 6685
Endereço Telefônico SWENSON - Florianópolis
Preços especiais para viajantes

HOTEL BRUGGEMANN

Agora totalmente remodelado.
70 novos aptos. e 50 quartos.
Garagem e estacionamento para 100 veículos.
Amplio salão de estar com televisão.
Rua Santos Saraiva, no. 300 - CX. P., D-81 e D-82
Fones 6230 e 6665.
Estreito - Florianópolis.

HOTEL ROYAL

RUA JOÃO PINTO - FONE: 3951 - 2.ª. F. L.
FLORIANÓPOLIS - SANTA CATARINA - BRASIL
APARTAMENTOS - SUÍTES
BAR - JARDIM DE INVERNO - SALÃO DE RECEPÇÕES
TELEFONÉ - RÁDIO - TELEVISÃO - GELADEIRA - AR CONDICIONADO
AQUECIMENTO CENTRAL - LAVANDERIA - ESCRITÓRIO PAR. - HÓSPEDES



FINANCIAMOS SEU VEÍCULO ATÉ 36 MESES

VEÍCULOS USADOS
Alta Qualidade

Telefone - 6389 e 6393

FINANCIAMOS ATÉ 36 MESES VEÍCULOS USADOS

SIMCA TUFÃO BRANCO	1965
VOLKSWAGEN SEDAN VERMELHO	1966
GALAXIE 500 AZUL	1967
ESPLANADA OURO CHINES	1969
OPALA 6 CILINDROS VERMELHO	1969
CORCEL 4 PORTAS LUXO AZUL	1969
CORCEL 2 PORTAS LUXO AMARELO	1970
DODGE DART SEDAN BRANCO	1969
DODGE DART SEDAN BRANCO/PRETO	1970
VARIANT BRANCO POLAR	1971
DODGE DART CUPÉ VERMELHO	1971
DODGE DART CUPÉ AZUL NÁUTICO/PRETO	1972
DODGE DART SEDAN AMARELO/PRETO	1970
CAMINHÃO F-600	1956

COMÉRCIO DE AUTOMÓVEIS RUBENS ALVES

Rua São José 426
Balneário - Estreito
Fone: 6645 e 6687

1 Corcel ST amarelo pop	1972
1 Fuscão Bege	1971
1 Volks 1300 Bege	1971
1 Galaxie 500 Vermelho	1969
1 Galaxie 500 Branco	1968
1 Volks 1300 Vermelho	1968
1 Volks 1300 Azul	1969
1 Volks 1300 Branco	1969
1 Volks 1300 Vermelho	1969
1 Volks 1200 Vermelho	1962
1 Rural Verde e Branco	OKm
1 Rural Cinza e Branco	1968
1 Pick up Verde e Patropi	1972
1 Pick up Verde	1970
1 F. 350 Verde e Branco	1970 OKm
1 F. 600 Perkins Vermelho	1967



REVENDEDOR AUTORIZADO

RELAÇÃO DOS VEÍCULOS USADOS À VENDA
Koesq Comércio de Automóveis
KOERICH
Rua Almirante Lamego 109
RELAÇÃO DOS VEÍCULOS USADOS À VENDA

Sedan 1500 Azul Diamante	71
Sedan 1500 Laranja Monza	70/71
Sedan 1300 Branco Lotus	70/71
Sedan 1300 Azul Diamante	70/71
Sedan 1300 Vermelho Cereja	70
Sedan 1300 Bege Claro	70
Sedan 1300 Branco Lotus	70
Sedan 1300 Branco Lotus	69
Sedan 1300 Bege Nilo	68
Sedan 1300 Verde Caribe	67
Sedan Branco Pérola	66
Sedan Branco Pérola	64
Sedan 4 Portas Branco Lotus	69
Sedan 4 Portas Branco Lotus	70
Kombi Bege Claro	70
Kombi Azul Diamante	71
Kombi Bege Claro	71
TL 2 Portas Branco Lotus	71
TL 2 Portas Verde Folha	71
TL 2 Portas Bege Claro	70/71
TL 2 Portas Azul Diamante	70
Variant Branco Lotus	71
Variant Vermelho Cereja	71

Financiamento até 36 meses

JENDIROBA AUTOMÓVEIS

R. Saldanha Maranhão Esq. de João Pinto.
FONES: 4673 - 2952

VOLKSWAGEN OK 1300 VÁRIAS CORES	1972
VOLKSWAGEN OK 1500 (FUSCÃO)	1972
DODGE DART 4p	1970
FORD GALAXIE	1967
CHEVROLET OPALA 4 Cil.	1970
D.K.W VEMAGUETE	1964

LANCHAS a Turbina
NÃO FECHAMOS PARA ALMOÇO
COMÉRCIO DE AUTOMÓVEIS, BARCOS.
Financiamentos até 36 meses

VALDIR AUTOMÓVEIS LTDA.

Rua Victor Meireles, 32 - Fone 4739
Florianópolis - SC

Corcel cupé standard verde	72 - OK
Corcel cupé luxo branco	72 - OK
Corcel cupé standard azul	70
Corcel cupé standard vermelho	69
Volkswagen 1500 branco	71
Volkswagen 1300 azul	70

FINANCIAMENTO ATÉ 36 MESES

ANISIO EVARISTO DE SOUZA
(MISSA DE 7o. DIA)

NEIDE MARIA AREIAS DE SOUZA, ANISIO EVARISTO DE SOUZA FILHO, PAULO CÉSAR DE SOUZA, MARCELO EVARISTO DE SOUZA, EVARISTO FLAUZINO DE SOUZA, AMÁLIA REDIVO, WALDOMIRO E ANAROLINA AREIAS, NAIÁDE AREIAS GOULART, NAZARENO E ELIANE AREIAS, SENSIBILIZADOS AGRADECEM AS MANIFESTAÇÕES DE PESAR RECEBIDAS POR OCASIÃO DO FALECIMENTO DE SEU QUERIDO ESPOSO, PAI, FILHO, GENRO E CUNHADO, - ANISIO EVARISTO DE SOUZA - E CONVIDAM PARENTES E AMIGOS PARA ASSISTIREM A MISSA DE 7o. DIA QUE SERÁ CELEBRADA EM SUFRÁGIO DE SUA BONÍSSIMA ALMA, DIA 04 DE AGOSTO, SEXTA-FEIRA, ÀS 18 HORAS, NA CAPELA DO COLÉGIO CATARINENSE, À RUA ESTEVES JÚNIOR No. 159. ANTECIPADAMENTE AGRADECEM A TODOS QUE COMPARECEREM A ESSE ATO DE FÉ CRISTÃ.

COMUNICAÇÃO

A GOVERNADORIA DO DISTRITO L-10 DE LIONS INTERNACIONAL cumpre o doloroso dever de comunicar o falecimento do Companheiro ANISIO EVARISTO DE SOUZA, Presidente da Divisão L-10-D-2, ocorrido sábado último, em Concórdia, quando participava da Reunião Distrital do Distrito L-23.

Na oportunidade, convida os Leões e Domadoras para a Missa de 7o. dia que será realizada dia 4, sexta-feira, às 18,00 horas, na Capela do Colégio Catarinense.

AGRADECIMENTO

LIONS CLUBE FLORIANÓPOLIS SUL agradece as manifestações de pesar enviadas por ocasião do falecimento do seu Ex-Presidente ANISIO EVARISTO DE SOUZA, ocorrido sábado último, na cidade de Concórdia, durante a Reunião Distrital do Distrito L-23.

Outrossim, convida os Companheiros e Domadoras para a Missa de 7o. dia que será realizada dia 4, sexta-feira, às 18,00 horas, na Capela do Colégio Catarinense.

VANDA DE SOUZA SALLES
4o. Tabelião de Notas e Protestos em Geral

EDITAL

Pelo presente Edital, ficam intimados para pagarem no prazo legal os títulos que se acham em Cartório para protestos os Senhores:

- ANTÔNIO CARLOS XAVIER
- ORLANDO MARTINS DOS SANTOS
- ALBERTO DA NOVA
- LUZIA SIMONE RECHARTZ

Florianópolis, 03 de agosto de 1972
Oficial

JUIZO DE DIREITO DA
2a. VARA CÍVEL DE FLORIANÓPOLIS
EDITAL DE LEILÃO

O DOUTOR VOLNEI IVO CARLIN 2o. Juiz Substituto da 1a. Circunscrição Judiciária, no exercício-pleno do Cargo de Juiz de Direito da 2a. Vara Cível da Comarca de Florianópolis, Estado de Santa Catarina, na forma da Lei, FAZ SABER - aos que o presente edital de Leilão virem ou dele conhecimento tiverem que, no dia 15 de agosto às 10 horas, o porteiro dos auditórios deste Juízo levará a público, pregão de venda e leilão, a quem-mais-der e o maior lance oferecer, sobre o bem abaixo descrito, penhorado a FARMACAP e CIA. LTDA., nos autos de Ação Executiva no. 5610, que lhe move BERLIMED - PRODUTOS QUÍMICOS FARMACEUTICOS E BIOLÓGICOS LTDA. "Uma máquina registradora, elétrica, marca National NCR, no. 691920071 - 72215, em bom estado de conservação", que foi avaliada em Cr\$ 1.500,00, E, pra que chegue ao conhecimento de todos mandou expedir o presente edital, que será afixado no local de costume e publicado na forma da lei. Dado e passado nesta cidade de Florianópolis, Estado de Santa Catarina, aos dez dias do mês de julho de mil novecentos e setenta e dois. Eu, JAIR JOSÉ BORBA, Escrivão o subcrevo.

JUIZ DE DIREITO EM EXERCÍCIO

ESTADO DE SANTA CATARINA
SECRETARIA DOS TRANSPORTES E OBRAS
DEPARTAMENTO DE ESTRADAS DE RODAGEM
A V I S O

O DEPARTAMENTO DE ESTRADAS DE RODAGEM DA SECRETARIA DOS TRANSPORTES E OBRAS DE SANTA CATARINA, comunica aos interessados que se acha aberta a TOMADA DE PREÇOS - EDITAL No. 19/72, para a execução das obras de calçamento a paralelepípedos na estrada Joinville-Pirabeiraba.

As propostas serão recebidas até às 15,00 horas do dia 22 de agosto de 1972, no Protocolo Geral do DER/SC, sito à rua Tenente Silveira - Edifício das Diretorias - 7o. andar, Florianópolis, local em que está afixado o referido Edital, no hall de entrada, onde serão obtidas cópias do mesmo e todos os esclarecimentos necessários.

DER/SC, em Florianópolis, 3 de agosto de 1972
Eng. Civil Emani Abreu Santa Ritta
Diretor Geral do DER/SC

AUXILIAR DE ESCRITÓRIO

Precisa-se de uma Auxiliar de Escritório, com prática de datilografia. (Moças).
Tratar: à Praça XV de Novembro no. 21 - conj. 101 - 1o. andar - Horário Comercial.

AULAS PARTICULARES DE INGLÊS

Lecciona-se Inglês para alunos de 2o. grau. Informações: das 10 às 15 horas, pelo telefone 2361 com D. Marianne.

azulejos eliane
Branco, colorido, decorado e relevo
CAMPOS & BÜRIGO
os melhores preços
Criciúma
Av. Rui Barbosa 229 - Fone 2611

CENTRAIS ELÉTRICAS DE SANTA CATARINA S/A - CELESC
A V I S O

Acham-se à disposição dos acionistas, na sede da Centrais Elétricas de Santa Catarina S.A. CELESC, em Florianópolis, Santa Catarina, os documentos de que trata o art. 99, da lei das sociedades por ações, e relativos ao primeiro semestre de 1.972.
Florianópolis, 28 de julho de 1972
Dr. Osvaldo Moreira Douat - Presidente.
Dr. Luiz Gomes - Diretor Executivo.
Sr. Carlos Góes Bessa - Diretor Financeiro.
Dr. José Corrêa Hüsel - Diretor Técnico.
Dr. Carlos Alberto Reis Seara - Diretor de Operações.

BAIRRO DE FÁTIMA R E C
EDITAL DE CONVOCAÇÃO

O SR. PRESIDENTE DO CONSELHO DELIBERATIVO CONVOCA TODOS OS CONSELHEIROS PARA UMA REUNIÃO DO CONSELHO DIA 27 ÀS 10 HORAS.

ORDEN DO DIA
ELEIÇÃO DO C/FISCAL
DIRETORIA EXECUTIVA
HOMOLOGAÇÃO
FLORIANÓPOLIS 4 DE AGOSTO DE 1972

ARILTON VIEIRA
PRESIDENTE DO C/ DELIBERATIVO

ATENÇÃO

A ANDER S/A, comunica aos senhores interessados que a partir desta data está fornecendo gelo, bem como, armazenamento de pescado congelado, além de comprar sardinha em qualquer quantidade.

ANDER S.A. - IND. E COMÉRCIO DE PESCADO.
Br. 101 S/N - Serraria - S. José

CASA DE CAMPO E PRAIA

Magnífica residência toda construída em madeira tratada, ca escama, amplo living, três quartos com armários embutidos, cozinha, sala de tv e banheiro.
Lavanderia e depósito, dois jardins, churrasqueira, árvores, feras, hortas, água abundante com abastecimento por gravidade.
Granja de 100m2 com capacidade para 1.000 aves, dotada de equipamento automático.
Local privilegiado, campo e praia, norte da Ilha 15 minutos de carro, próprio para pessoas de fino gosto ou aposentados de mansa.
Vende-se, troca-se, podendo entrar no negócio terreno e cidade ou carro.
Informações com Gilberto, fone 4271, no horário comercial.

CASA VENDE-SE

Avenida Mauro Ramos 198 c/160 m2 em terreno de 37, contendo amplo living, sala de jantar, copa em L, cozinha azulejo ate o teto, 3 dormitórios 5m/4m, 2 banheiros comp. Garagem para 4 carros e estacionamento para mais 2. Nos fi dependências completas para empregada, lavanderia e dep. Tratar na mesma.

VENDE-SE

Um lote de terra em Balneário Camboriú, à rua 1950 esquina Avenida do Estado. O preço é barbaada mesmo.
Tratar com Sardá na Redação deste Jornal às 9 ou 17 horas.

ALUGA-SE RESIDÊNCIA

Aluga-se uma residência com 3 quartos, 2 salas, banheiro, dependência de empregada e garagem, sita à r. Bocaiúva, 166. Tratar pelo fone 2996 ou r. Bocaiúva, 201.

APARTAMENTO ALUGA-SE

ALUGA-SE UM APARTAMENTO À RUA SILVA JARDIM No. 202, PRAINHA. TRATAR AO LADO.

APARTAMENTOS

Alugam-se dois apartamentos, situados à rua Duarte Schutel No. 32, com sala, dois quartos, cozinha, banheiro e área de serviços. Tratar à rua Des. Urbano Sales no. 37, fone 2981.

ALUGA-SE

Um apartamento com dois quartos, situado à Rua Crispim-Mira, 43, ponto excelente da Cidade. Tratar no local.

SINDICATO DA INDÚSTRIA DE TORREFAÇÃO E MOAGEM DO CAFÉ NO ESTADO DE STA CATARINA

EDITAL

Em atendimento ao que dispõe o art. 66 da Portaria Ministerial No. 40, de 21 de janeiro de 1965, tornamos público que no dia 3 de julho de 1972, foram eleitos os componentes dos órgãos de administração deste Sindicato, assim discriminados:

DIRETORIA		SUPLENTES
EFETIVOS		
PRESIDENTE:	Yoldory Bittencourt	Manoel da Rocha Linhares
SECRETÁRIO:	Valmor Schmidt	Nelson Szpoganicz
TESOUREIRO:	Ilto Francisco Campos	Bentô Horácio da Silva

CONSELHO FISCAL		SUPLENTES
EFETIVOS		
Alberto Bernardes	Ivo Bez	Pedro Ernesto Nunes
João Castro		Rubens Ristow
		Jacy Guidalli

REPRESENTANTES JUNTO AO CONSELHO DA FEDERAÇÃO		SUPLENTES
EFETIVOS		
Yoldory Bittencourt	Ilto Francisco Campos	Alberto Bernardes
		Valmor Schmidt

Os componentes dos aludidos órgãos serão empossados no dia 4 de agosto de 1972.

Florianópolis, 5 de julho de 1972

YOLDORY BITTENCOURT - PRESIDENTE

CARTEIRA EXTRAVIADA

Foi extraviada a Carteira Nacional de Habilitação do Sr. Osvaldo da Silva de Oliveira. - Criciúma - SC.

CERTIFICADO EXTRAVIADO

Foi perdido o Certificado de Propriedade da motoneta marca LAMBRETA, ano 1962, Placa 0273, cor amarela, motor No. L5B1X60340, pertencente ao Sr. Benigno Borba.

Joinville, 04 de agosto de 1972.

CERTIFICADO EXTRAVIADO

Foi perdido o Certificado de Propriedade do veículo marca Ford, cor Verde e amarelo, ano 1962, Placas AB-0346, Motor no.F-10AA2JB1080, pertencente ao sr. Adir dos Santos Moreira.

CERTIFICADO EXTRAVIADO

Foi perdido o Certificado de Propriedade do veículo marca SAAB Scania, cor Laranja, ano 1972, Motor No. 121.081, Chassis 9565, pertencente ao Sr. Rubens Alves.

CARTEIRA EXTRAVIADA

Foi extraviada a Carteira de Habilitação categoria profissional, pertencente ao Sr. José Francisco Vieira.

DOCUMENTOS PERDIDOS

Foram extraviados o certificado de propriedade do veículo marca Volkswagen TL 1971 e a carteira de motorista pertencentes ao Sr. Fernando S. Barros.

DOCUMENTOS PERDIDOS

Foi perdido o Certificado de Propriedade do veículo marca DKW, ano 1958, cor Vermelho e Branco, Placas PF-0163, e a Carteira Nacional de Habilitação pertencente ao sr. Edio João Valcania.

De acordo com as estatísticas, 3 pessoas morrerão neste mês em acidentes de trânsito e 60 ficarão gravemente feridas. Veja como participar da lista.

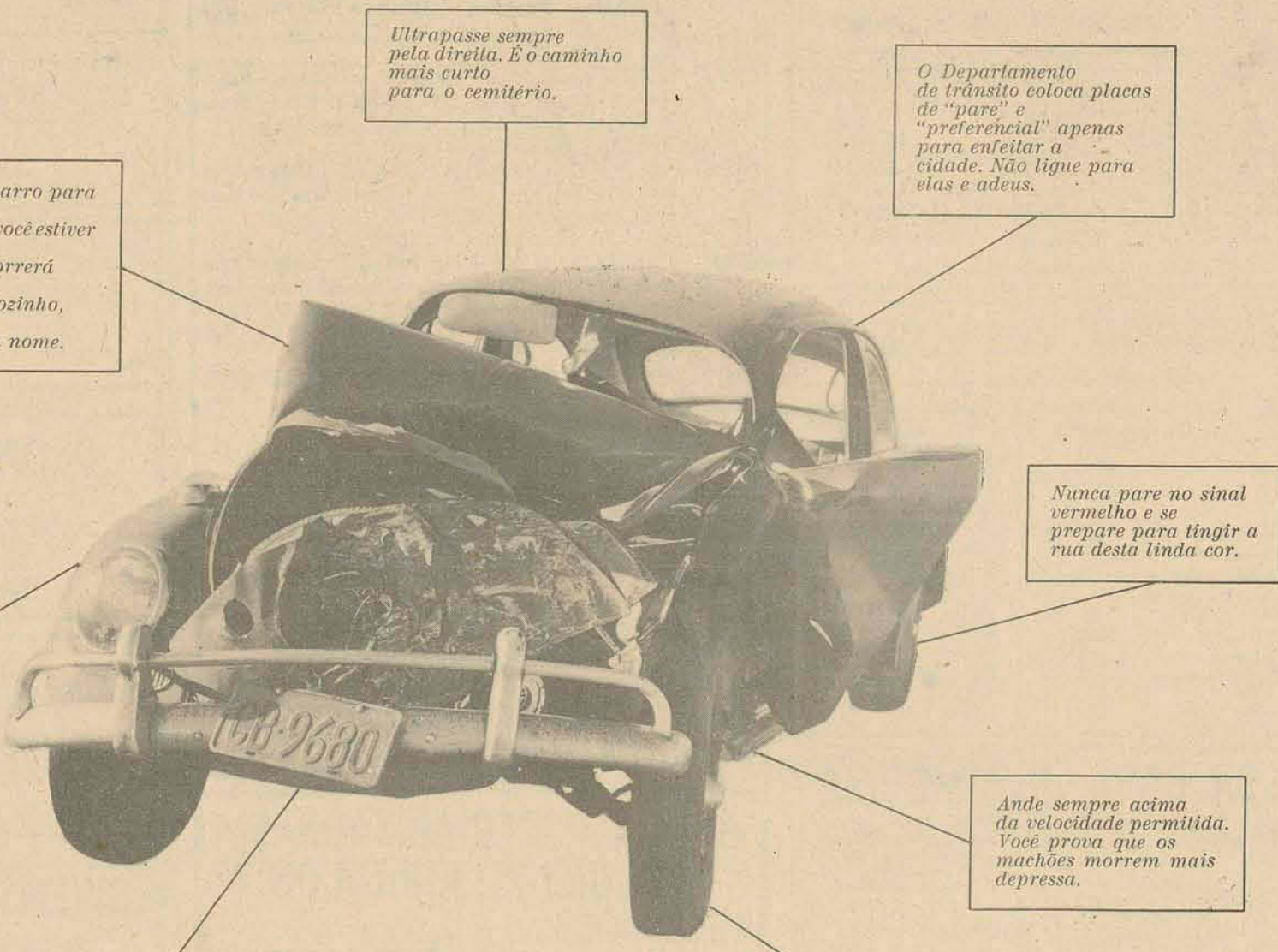

Mês	Acidentes	Feridos	Mortos
Jan.	56	63	4
Fev.	46	50	1
Mar.	70	77	3
Abr.	63	69	4
Maió	49	42	2
Total	284	301	14

Estas são apenas algumas regras bem simples para provocar acidentes de trânsito ou desaparecer num deles. Se desejar saber mais, fale com o Detran. Você descobrirá quanta gente morreu ou se feriu gravemente usando estas normas. Talvez o sacrifício deles não tenha sido

muito inútil, até. Serviu como exemplo. Morreram por nada.

Este anúncio foi feito com a intenção de pedir a você que não se mate. Sem você nós ficaremos tristes, a cidade ficará mais vazia e só nos restará lamentar. Acredite, é muito bom ter você entre nós. Fique.

O Estado, a A. S. Propague e o Detran gostam de você. Vivo.

O ESTADO



Rua Felipe Schmidt 116

Em sete anos e meio o número de veículos emplacados na capital aumentou em 354%.

Os acidentes crescem a cada ano. (Projeção para 1972 na linha pontilhada).

III

O ESTADO —
04 de Agosto de 1972

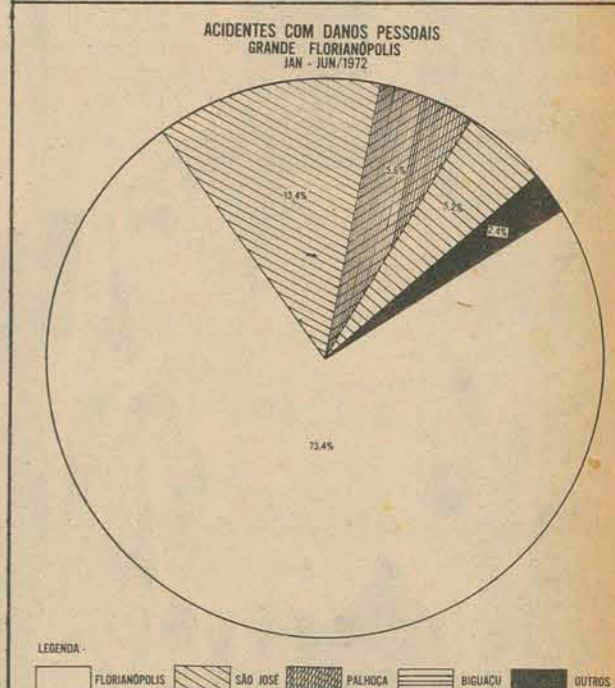
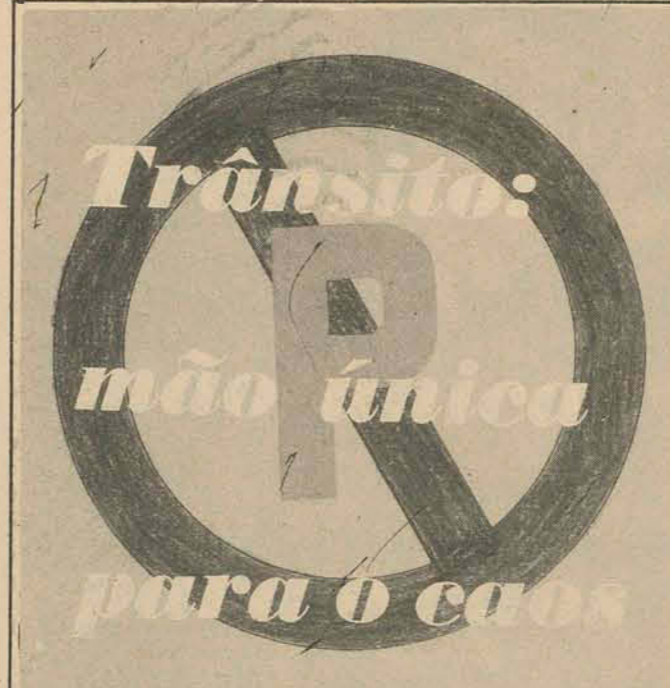

Dos acidentes ocorridos, 73% acontecem na capital.

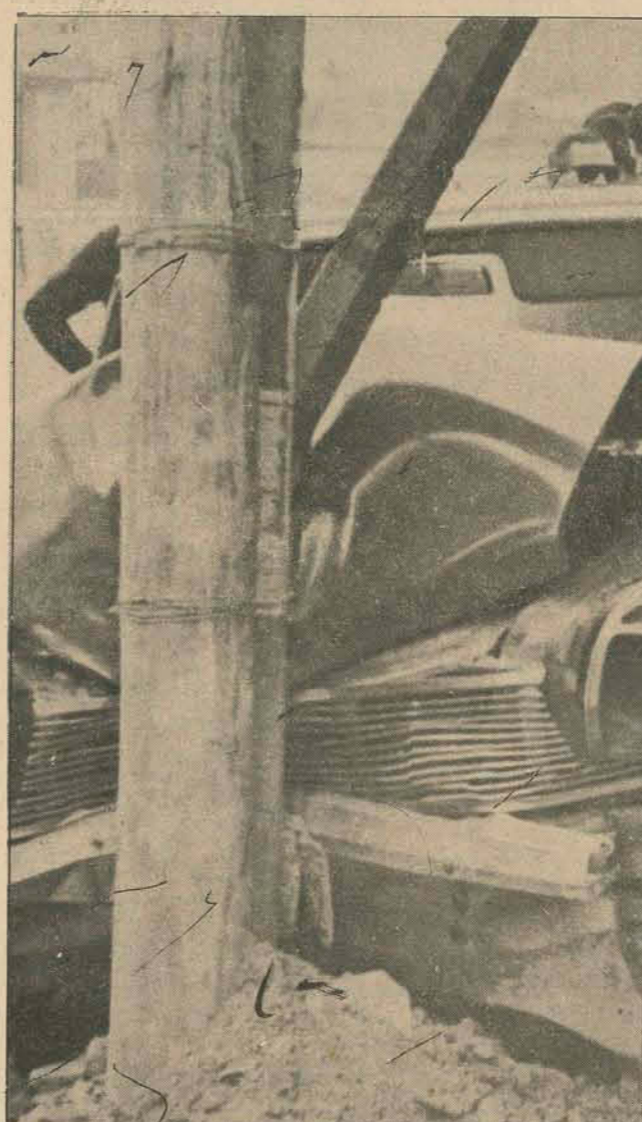

Para uma cidade que cresceu repentinamente e cujas ruelas coloniais são próprias apenas para o tráfego de carruagens e tilburis, a solução para o complexo problema do trânsito não está nos "achados" normativos de uma estóica repartição — o Detran — que apesar da força de vontade não pode subverter os princípios mais elementares da física. A cidade precisa urgentemente de novos espaços e se não conquistá-los com a pressa devida, as macabras sinfonias que regem os acidentes continuarão a ser ouvidas por toda a Grande Florianópolis.

Se o planejamento urbano e as projeções estatísticas povoassem as intenções menos demagógicas dos velhos administradores diletantes, os florianopolitanos talvez estivessem preparados para viver na Florianópolis dos anos 70: uma pequena cidade de 1 mil habitantes em sua área metropolitana, onde a indústria da construção civil consome mais cimento que nas duas principais cidades industriais do Estado e onde o número de veículos auto-motores cresceu 400% de 1965 até o primeiro semestre de 1972.

Os grandes e imponentes edifícios aglomerados na pequena faixa de terra comprimida entre as duas baías — onde se instala o centro comercial da cidade — podem significar o rompimento definitivo com a modorra e a estagnação e exemplificar o crescimento econômico da região, mas costumam também desfraldar bem no alto uma indeterminável esteira de problemas urbanos de inevitá-

vel repercussões estéticas (os saudosistas do barroco estão em pé de guerra), sociais (a família florianopolitana começa a conhecer o que é "morar mal" nas "celas" de cimento armado construídas pela ganância imobiliária) e psíquicas (conflagrado o centro da cidade pela densidade populacional e pelo vertiginoso crescimento do número de novos veículos o "stress" e a neurose começam a frequentar as antessalas e os divãs dos psiquiatras).

E para quem pensar que estes problemas são privativos das "megalópolis", o Departamento Estadual de Trânsito poderá comprovar com a frieza irrefutável dos números a pior consequência do repentino crescimento urbano: o trânsito caótico e a progressão geométrica dos acidentes.

ACIDENTE: PRODUTO EM ALTA

No primeiro semestre de 1972, foram registrados 401 acidentes com saldo de 496 feridos e 24 mor-

tos, o que representa em relação ao primeiro semestre do ano passado um aumento nos acidentes na ordem de 33,7%; de feridos na ordem de 67% e de mortos em cerca de 14,3%.

Nos últimos meses a média diária de emplacamentos de novos veículos é de mais de 10 carros, e somente no mês de junho foram emplacados 384 automóveis em Florianópolis. No ano de 1965, o Detran tinha registrados 3 812 veículos. No fim do primeiro semestre de 1972 esse número ascendia a 13 250. E a cidade, que cresceu vertiginosamente no setor da construção civil, não conquistou a rigor nenhum novo espaço físico para permitir a circulação dessa frota tão numerosa.

Os consórcios populares e as facilidades cada vez maiores colocadas ao alcance do consumidor, transformaram a aquisição do automóvel num ato de comércio democrático e até corriqueiro, retirando-

lhe o foro de privilégio de uma classe abastada e reduzida. E pior que as demais capitais brasileiras, que também não estavam preparadas para essa invasão, Florianópolis paga amargo tributo à falta de previdência de seus antigos administradores que haviam perpetuado na memória a sonolenta cidade que fazia a cesta em torno da Praça XV de Novembro, e que não se incomodava com aglomerações, quer humanas, quer de máquinas. As sinalleiras luminosas chegaram a ser criticadas na Câmara Municipal, no início dos anos 60, como "utensílios urbanos muito pouco prestativos, senão ridículos, ao disciplinarem o trânsito de meia dúzia de automóveis e alguns carinhos-de-cavalo".

MÚSICA FÚNEBRE

Hoje, nas horas do rush — neologismo citadino importado dos grandes centros há pouco tempo — a cidade não pode viver sem os sinais luminosos, e a despeito deles, se acostu-

ma perigosamente a assistir a destruição de vidas e de bens, com a passividade própria da impotência.

E nos principais pontos de estrangulamento do tráfego, cabeceira da ponte, ruas Conselheiro Mafra e Felipe Schmidt, e Avenida Rio Branco, do lado da Ilha — e Fúlvio Aducci, Gaspar Dutra e acesso à ponte — do lado continental, o som caótico dos acidentes parece ser uma desagradável música cada vez mais ouvida. O trecho mais mortífero ainda é o da BR-101, compreendido entre Barreiros e Biguaçu. Para não desmerecer o funéreo cognome, na "Pista da Morte" já morreram dez dos 45 acidentados durante o primeiro semestre do ano.

A Avenida Ivo Silveira — talvez por ser uma pista de velocidade — é a via da capital em que houve mais acidentes: 24 ao todo. O maior número de acidentes com danos pessoais na região da Grande Florianópolis registrou-se no mês

de março deste ano: 85. O maior número de feridos, entretanto, foi registrado no mês de dezembro, quando 107 pessoas saíram feridas de acidentes de trânsito. Já o número mais elevado de casos fatais ocorreu em agosto de 1970, quando 12 pessoas morreram entre escombros retorcidos.

Em 1972, estas estatísticas não são menos funestas. Somente no mês de março ocorreram 103 acidentes. Em abril, o maior número de casos fatais: seis. E a 8 de junho passado, o recorde de acidentes num só dia: 10.

Essa macabra literatura continuará a tingir de vermelho os livros de registros do Detran e da Delegacia de Segurança Pessoal enquanto perdurarem as causas diretas e circunstâncias dos acidentes.

Segundo o Diretor do Detran, Coronel Alinor Ruthes, a imprudência, a imperícia e a negligência dos motoristas estão contribuindo com assustadora

regularidade para aumentar as gordas listas de acidentados. E os motoristas se acidentam principalmente por "excesso de velocidade; invasão da via preferencial; omissão do motorista na utilização dos sinais próprios dos veículos; e a não observância da distância regulamentar entre os automóveis".

Mas as razões mais ponderáveis fogem do controle de marchas, freios e embreagens. Escapam também da alçada e da competência do Detran, extrapolando o poder de polícia do órgão e a força coercitiva de um sinal vermelho. Fogem ainda do gongórico âmbito das decisões normativas, para alojarem-se numa verdade conhecida, mas oficialmente evitada: a falta de espaço físico, além de ser a principal causa de tantos acidentes, poderá levar a cidade ao mais perfeito e rematado caos, num futuro breve.

E SUAS SOLUÇÕES

Grandes obras estruturais, como a conquista de

novos espaços ao mar e a construção de pistas de velocidade para o rápido escoamento do tráfego — a exemplo do grande aterro do Flamengo, no Rio de Janeiro — são soluções que se impõem num futuro imediato. O complexo viário adjacente à nova ponte necessitará de uma prioridade quase tão absoluta quanto às próprias obras da nova ligação Ilha-Continente. E a continuação da Avenida Rubens de Aruda Ramos parece ser uma medida de necessidade tão urgente que sem ela o sistema viário em demanda da Cidade Universitária e norte da Ilha entrará em colapso irremediável.

Enquanto essas providências não deixam as pranchetas para desobstruírem as situações embaraçadas do trânsito, seria de bom alvitre que as autoridades pensassem para valer no já famoso e ausente "Pronto-Socorro".

Mas essa já é outra história, também às esperas de "happy-end".



O surrealista Klaus Ehl, de 22 anos, participará das Olimpíadas como atleta e como artista plástico, expondo na "Grande Exposição" inaugurada em Munique. Correr e pintar são os hobbies prediletos do estudante de Educação Física, natural de Lippspringe, Alemanha Ocidental. Com 10,1 segundos ele é o mais rápido corredor deste ano na corrida dos 100 metros da Federação Alemã de Atletismo. Atualmente ele se

prepara intensamente para os XX Jogos Olímpicos de Munique. Para seu Hobbie — a pintura — lhe sobra pouco tempo agora. Klaus Ehl é um jovem muito versátil: antes dos seus primeiros contatos com o esporte, pretendia ser sacerdote.

Recentemente era gerente de um bar pertencente aos falecidos pais, em Lippspringe. Para poder estudar, correr e pintar, ele arrendou o bar.

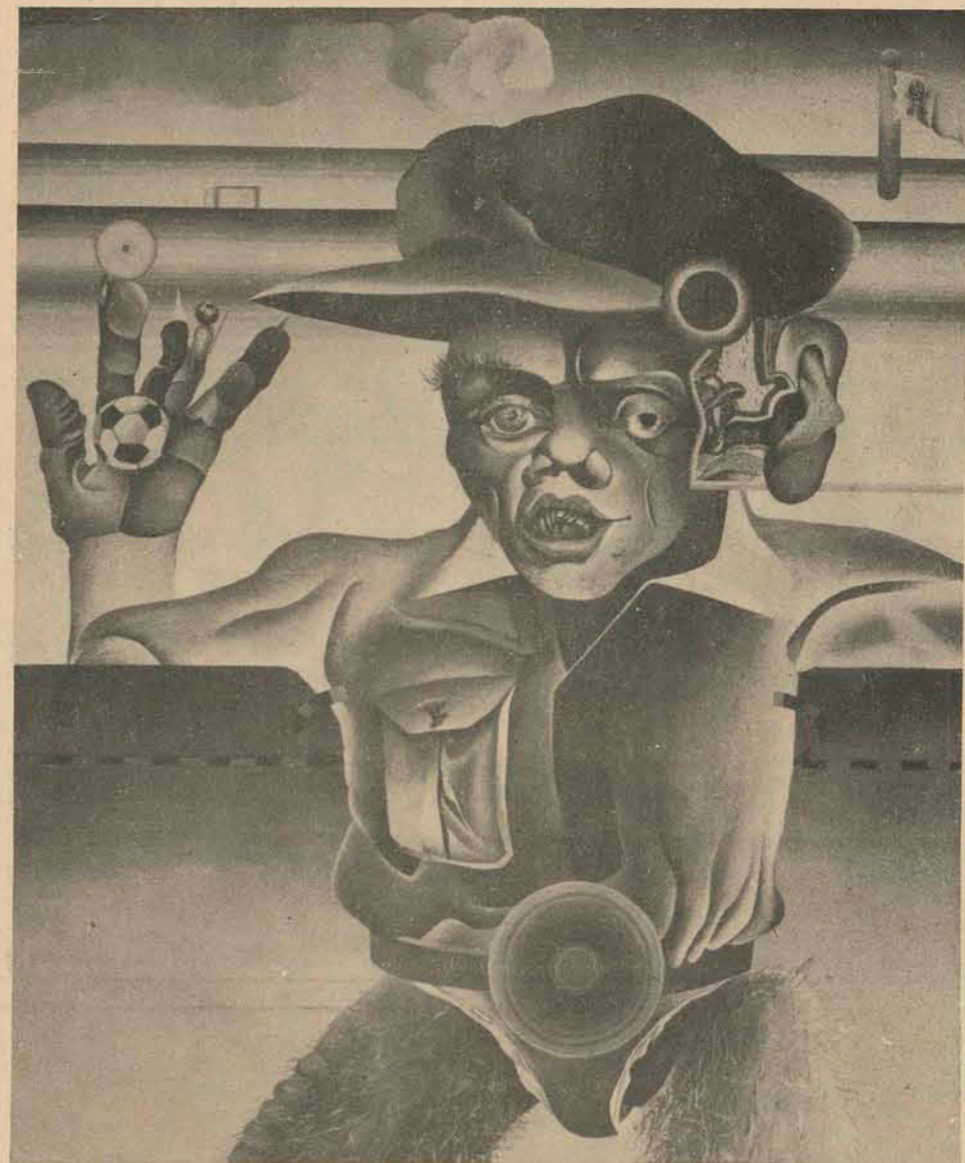

A primeira atração dos XX Jogos Olímpicos de Munique já está oficialmente aberta à visitação pública: "a 24a. Grande Exposição de Arte", da qual participam pintores, escritores e gráficos alemães.

"O melhor goleiro do mundo" é o título desse quadro do pintor neo-realista Wolfgang Petrick, natural de Berlim. Antes mesmo da abertura da exposição o Estado da Baviera já adquirira esse quadro esportivo. O Governo Federal, por sua vez, adquiriu o segundo quadro de motivo esportivo do artista, intitulado "O x O". A exposição plástica permanecerá aberta durante os jogos olímpicos, devendo ser encerrada apenas no dia 12 de setembro.

Cinema

PROCURA-SE UMA VIRGEM, filme nacional incluído no rol das chanchadas mais bizantinas, com Hugo Carvana e Arduíno Colasanti. Eastmancolor — Censura 18 anos. Cine São José: 3—7,45—9,45 horas.

A CASA QUE PINGAVA SANGUE (The House that dripped blood) Horror inglês com 4 histórias em roteiro construído por Robert Bloch, autor da história de *Psychose*, de Hitchcock. No elenco os assíduos Peter Cushing e Christopher Lee, além de Ingrid Pitt, vista há pouco em Condessa Drácula. Technicolor — Censura 18 anos — Cine Ritz: 5—7,45—9,45 horas.

A HONRA DO DR. GANON (Operation Heartbeat) de Boris Segal. Melodrama desenrolado no interior de um grande hospital, narrando as relações de um grande médico, com seus colegas e pacientes. O filme lança um novo ator vindo da TV, Richard Bradford, ao lado de Veteranos, como Edward G. Robinson e Kim Stanley. Fotografia de Joseph La Shelle. O diretor Boris Segal é conhecido por alguns filmes policiais, classe B, que não foram acima do razoável. Metrocolor — Censura 18 anos. Cine Coral: 3—8—10 horas.

Programa Duplo: A CRISTA DO DIABO (The Deserter) de Burt Kennedy, com Bekim Fehmiu, Ricardo Montalban, Pat Wayne. Panavision/ Technicolor.

O CONFORMISTA (Il Conformista) de Bernardo Bertolucci, com Jean Louis Trintignant e Stefania Sandrelli. Eastmancolor. Censura 18 anos. Cine Roxy: 2 e 8 horas.

PROCURA-SE UMA VIRGEM, filme nacional com Hugo Carvana e Arduíno Colasanti. Eastmancolor. Censura 18 anos. Cine Jalisco: 8 horas.

UMA VERDADEIRA HISTÓRIA DE AMOR, filme nacional com Francisco Di Franco e Marlene França. Censura 18 anos. Cine Glória: 5 e 8 horas.

UM GOLPE DAS ARÁBIAS, com Jerry Lewis e Jacqueline Pearce — Technicolor — Censura 5 anos. Cine Rajá: 8 horas.

QUEM TEM PISTOLÃO TEM TUDO (Le Pistonné) de Claude Berri, com Guy Bedos e Rosy Varte. Eastmancolor — Censura 14 anos. Cine São Luiz: 8 horas.

Tv

PROGRAMAÇÃO TV CULTURA — CANAL 6 — 6a. Feira
TV E — 14:40; Informe 6 — 15:15; A Hora é Nossa — 15:30; O Signo da Esperança — 18:00; Pic e Nic — 18:40; Na Idade do Lobo — 18:45; Bola em Jogo — 19:25; Câmera 6 — 19:30; Bel-Ami — 19:45; O Gordo e o Magro — 20:25; Clube do Artistas — 21:00; A Grande Aventura — 24:00;

Paíol

O BAILE DO SÉCULO

Para o baile do próximo dia 12, quando o Clube Doze estará completando o seu primeiro centenário, já estão confirmadas presenças famosas, especialmente convidadas, a fim de que a grande festa ultrapasse os limites do Estado de Santa Catarina, transformando-se num acontecimento se não nacional, pelo menos sul brasileiro. Assim é que Adalgisa Colombo, ex-Miss Brasil, a segunda mais bela do Universo e agora manequim internacional; Ieda Maria Vargas, ex-Miss Universo; Airtton e Lolita Rodrigues, da TV Tupi; Júlia Miranda (a Maria, da telenovela "O Preço de Um Homem"), Fausto Rocha (Daniel, da novela "Signo da Esperança", e que é catarinense de Joinville), costureiro Ruy de Porto Alegre e Paulo Gasparotto cronista da capital gaúcha; Tavares de Miranda, Nina Chavs e Alik Kostakis, além de muitos outros nomes famosos que ainda não confirmaram oficialmente. Dener, que ainda não percebeu que o programa Flávio Cavalcanti não mais conta com a

sua presença, pediu Cr\$ 15 000,00, mais duas passagens, mais isso e mais aquilo. Foi dispensado.

KART DIA 6

O Kart Clube de Florianópolis, através de ofício, comunica que no próximo domingo, com início marcado para às 15 horas, haverá mais uma competição, composta de quatro baterias, que serão disputadas por pilotos de diversas categorias. As provas terão por local a Avenida Ivo Silveira, sob a supervisão da Federação Catarinense de Automobilismo. Uma boa pedida para a temporada.

EXPOSIÇÃO DE PINTURA

A Escola de Artes Fritz Alt, do Departamento de Educação e Cultura de Joinville, convidando para a exposição de pintura de Aloísio Carlos Silveira de Souza, no salão de exposições da Praça Nereu Ramos, dia 11, às 20,30 horas, prolongando-se a mostra até o dia 23.

PAINEIRAS — HOJE E AMANHÃ

O Clube Jovem, convidando para o coquetel-dançante, hoje, a partir das 22 horas, em homenagem às 100 debutantes do Clube Doze de Agosto, ao som dos "The Saints". Amanhã, também a partir das 22 horas, FIM DE FÉRIAS, quando Maureen Bonson estará recebendo o título de Garota Férias do Paineiras.

GINKADOZE — O VENENO ESCORRE

Nunca, nesta capital mundial da sofoca, se falou tanto de tantas pessoas. Insinuações, calúnias, maledicência, diz-que-diz escorrem pelos boeiros na noite de quarta-feira, enquanto se aguardava o resultado final da III Ginkadoze. "Se a De-gas vencer é marmelada", dizia uma senhora da Equipão, para que eu, diretor do Clube, ouvisse. "Se a Equipão vencer é roubo", falava outra senhora no mesmo tom, minutos depois, também para que os diretores ouvissem. "São capazes de dar para a Puma, por causa do filho do governador", comentava outro, provavelmente da Fantomas, enquanto não se sabe bem, embora se possa imaginar, o que esta dizia. O fato é que a Ginkadoze, organizada com a finalidade de divertir simplesmente, transformou-se numa guerra imbecil e sem finalidade alguma, com acusações graves e sem fundamento; com ameaças de entortar a fachada deste e daquele; com envolvimento, até — e por mais incrível que isso possa parecer — de pessoas que já passaram desta para a melhor. A promoção, entretanto, que se constituiu numa grande festa para a Cidade, maior que muitas outras oficiais e constantes de calendário, deve continuar, independentemente do que possam dizer uns e outros

portadores de doses mínimas de civilização e educação.

NO MAIS...

Marisa Ramos agradece o convite que recebeu da Prefeitura de Joinville. Só que ela não é a cronista social do jornal — Aizita Nascimento, uma das mais sensacionais mulatas brasileiras vem por aí, num grande show — Também "Hamlet", de Shakespeare, que Porto Alegre acaba de montar, já colocou no roteiro o Teatro Álvaro de Carvalho — "O Livro de Cristóvão Colombo", de Claudel, pelo TECA, foi convidado para inaugurar o Teatro de Arena Trapiche. O espetáculo é formidável. — Inscrições para as mesas do Baile do Centenário, só até o dia 7. No dia 8, às 20 horas, haverá o sorteio. Enquanto isso, numa medida muito boa, a diretoria do Doze deliberou o preço dos convites para o Baile do Centenário: individual Cr\$ 500,00, casal Cr\$ 700,00 — "Morte em Veneza", um dos maiores filmes dos últimos anos, voltou ao cartaz, depois de ter ameaçado se retirar após uma única exibição, como acontece com qualquer filme precedido de fama que por aqui apareça.

Mauro Julio Amorim

Chico Bento

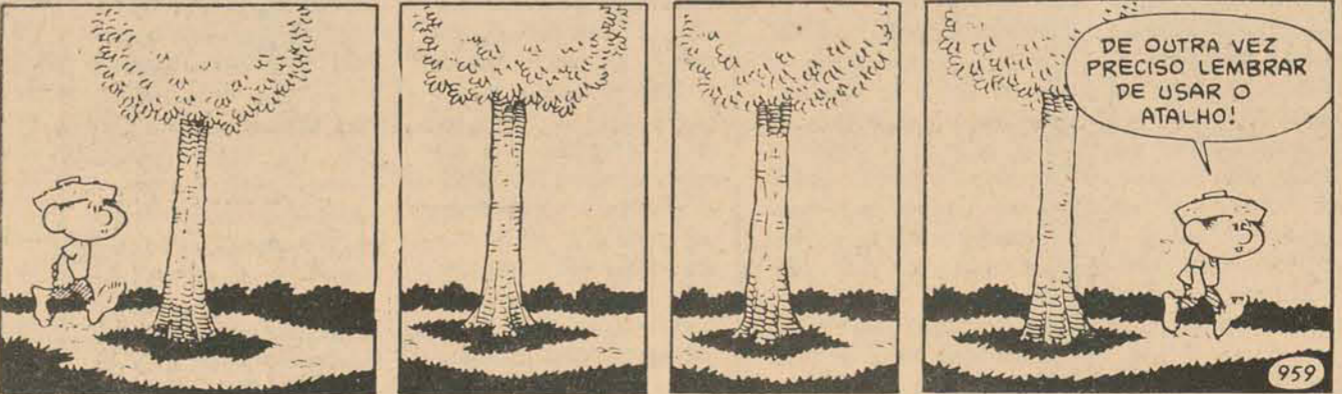

Cebolinha



O ESTADO



Rua Felipe Schmidt 116

Zury Machado

ENTREVISTA

Roberto Mattar, Diretor da Sucursal da revista "O Cruzeiro" em Santa Catarina encontra-se hoje na Patagônia entrevistando a catarinense Guiomar Schmidt, envolvida no assassinato do Industrial Argentino, Salustro.

POYARES

O Professor Walter Poyares que em companhia de sua esposa esteve participando do 2o. Encontro de Jornalistas, em sua palestra na cidade de Tubarão, foi aplaudido de pé. O Professor Poyares, impressionou a classe jornalística de Santa Catarina.

DEBUTANTES

Cleomar Beduschi, Sandra Regina Garcia, Rosangela Witthinsich, Rosana Lima Bento, Luiza Elizabeth Gomes, Edite Szpoganicz Linhares, Ilma Linhares, Doralice Maria Sielki, Denise Monn, Lylliam S. Boabaid, Helena Maria Corrêa, Sandra Silveira de Souza Meyer, Denise Szpoganicz, Elenice de Fátima Elpo e Maureen Sylvei Bonson, estão entre as 100 Debutantes do Baile Branco.

DENISE

Foi com muita alegria que vimos a charmosa Denise Monn, em recente reunião social, depois da cirurgia a que se submeteu, com perfeita disposição. Agora a preocupação do broto é o seu vestido branco para a noite de gala dia 12 próximo.

MINI-FEIRA

Em prol da Mini-Feira, hoje no Clube Doze de Agosto, as Senhoras que trabalham em favor da barraca da Bahia promovem movimentada reunião dançante com sorteio de valiosos prêmios.

DE SÃO PAULO

Carlos Cardamona, industrial caixa-alta da Capital paulista, está nos informando pelo telefone, que provavelmente estará dia 12 aqui na Ilha, para ver às 100 lindas Debutantes do Clube Doze de Agosto.

RECEPÇÃO

O Cônsul da Bélgica e Senhora Carles Wolkovier, estão nos convidando para a recepção dia 7 às 20 horas, no Clube Doze de Agosto: homenagem ao Embaixador da Bélgica no Brasil e Senhora Barão Paternotte de La Vaillée.

ANIVERSÁRIO

Tania Slowinsky Ferrari, esteve de aniversário antontem. Em sua residência, o casal Ferrari recebeu convidados com um jantar, comemorando o acontecimento.

REVELAÇÃO

Como em Sociedade tudo se vê e se sabe, vimos e gostamos de uma tela que foi trabalho do Tabelaio Stravos Kotzias. A decoradora Alicinha Damiani fez sérios comentários ao belíssimo trabalho.

EXPOSIÇÃO

Prefeitura de Joinville e Departamento de Educação e



Marion Pinho Remor, uma beleza de debutante do Baile Branco que em dezembro vai conhecer a Europa.

A suave Tamara Mussi desfilará seu charme nos salões do Clube Doze, debutando na noite do centenário.



● Ilmar Carvalho, professor de Sociologia Musical, acontecendo na coluna "Gente", do "Jornal do Brasil".
 ● Turismo Holzmann homenageando a Miss Imprensa de 1972, senhorita Maria Hermínia Alessio. A beladade ganhara da empresa uma viagem a Argentina.
 ● Paineiras, o Clube da Juventude, receberá hoje as 100 debutantes oficiais do Baile Branco, com um movimentado coquetel dançante.
 ● Encerraram-se no dia 30 as inscrições para o Concurso de Literatura Infantil, promoção do Clube Doze de Agosto.

Cultura, estão nos enviando convite para a exposição do pintor Aloisio Carlos Silveira de Souza, dia 11, às 20 horas no Salão de Exposição.

TIRELLI

O tapeceiro Tirelli recebeu em sua residência a visita do casal Walter Poyares que fez questão de conhecer seus comentados trabalhos. O casal Poyares levou para o Rio uma tapeçaria de Tirelli.

CAMPANHA DO BERÇARIO

As Senhoras Angelica e Carmem, continuam em atividades com a campanha do Berçário, que dá auxílio aos menos favorecidos. Dando assistência a esta justa campanha, as Senhoras Diva Cordeiro, Maleta Mund, Maria Tavares, Cora Medeiros Perym Heuterpe Vieira e Téo Mello.

DE TUBARÃO

Band Show e Roberto Carlos foram atração em festa na cidade de Tubarão. O cantor e o Conjunto da Polícia Militar, foram ovacionados.

ODONTOLOGIA

Realiza-se em Florianópolis a III Jornada Catarinense de Odontologia. Os trabalhos se desenvolvem no auditório da Faculdade de Direito, presididos pelos professores da Universidade de São Paulo Tertezen Saito e Aurélio Balsar. A palestra de abertura da III Jornada foi proferida pelo professor Telmo Tavares.

VISITA

O presidente do Tribunal de Justiça, Desembargador Norberto Miranda Ramos, em companhia do Secretário Geraldo Gama Salles, da Justiça e do Engenheiro Wilson Pereira, visitou o prédio em construção do novo Palácio da Justiça.



A senhora Astrid Collaço será a grande hostess da noite de gala do Clube Doze de Agosto. Os festejos do clube centenário mantêm muito ocupado o casal Astrid e Márcio Collaço.

CINEMA PARA HOJE

EXIBIDORA CENTROSUL LTDA

S. JOSÉ 3 - 7,45 - 9,45 Hs.

Procura-se uma Virgem

EMBORA TAREFA CANSATIVA AJUDEM-NOS!

RITZ 5 - 7,45 - 9,45 Hs.

A CASA QUE PAROU O SANGUE

CHRISTOPHER YOUNG, PETER CUSHING, NYREE DAWN PORTER

CORAL 3 - 8 - 10 Hs.

A HONRA DO DR. GANNON

JALISCO 8,30 Hs.

Procura-se uma Virgem

EMBORA TAREFA CANSATIVA AJUDEM-NOS!

GLÓRIA 5 - 8 Hs.

UMA VERDADEIRA HISTÓRIA DE AMOR

CINE ROXY

2 - 8 Hs.

PROGRAMA DUPLO

1º FILME: **A CRISTA DO DIABO** - "THE DESERTER"

2º FILME: **O CONFORMISTA**

RAJÁ - 8 Hs.

JERRY LEWIS EM UM GOLPE DAS ARÁBIAS

-TECNICOLOR- -COM- JACQUELINE DEARGE

S. LUIZ 8 Hs.

QUEM TEM PISTOLA TEM TUDO!

CINE SÃO JOSÉ A PARTIR DE AMANHÃ

A MAIS FESTEJADA COMÉDIA ITALIANA

VENHA TOMAR UM CAFÉ CONOSCO

... e assim V. decidirá o cinema, assistindo uma comédia inimitável e irresistível!

CINE RITZ A PARTIR DE DOMINGO

Divida de SANGUE (CART BLOU)

JANE FONDA, LEE MARVIN, DWAYNE HICKMAN, NAT KING COLE, MICHAEL GALLAN

Jane Fonda A MULHER DO MOMENTO E A MELHOR ATRIZ DO ANO!

feminina

Marisa Ramos

Receitas

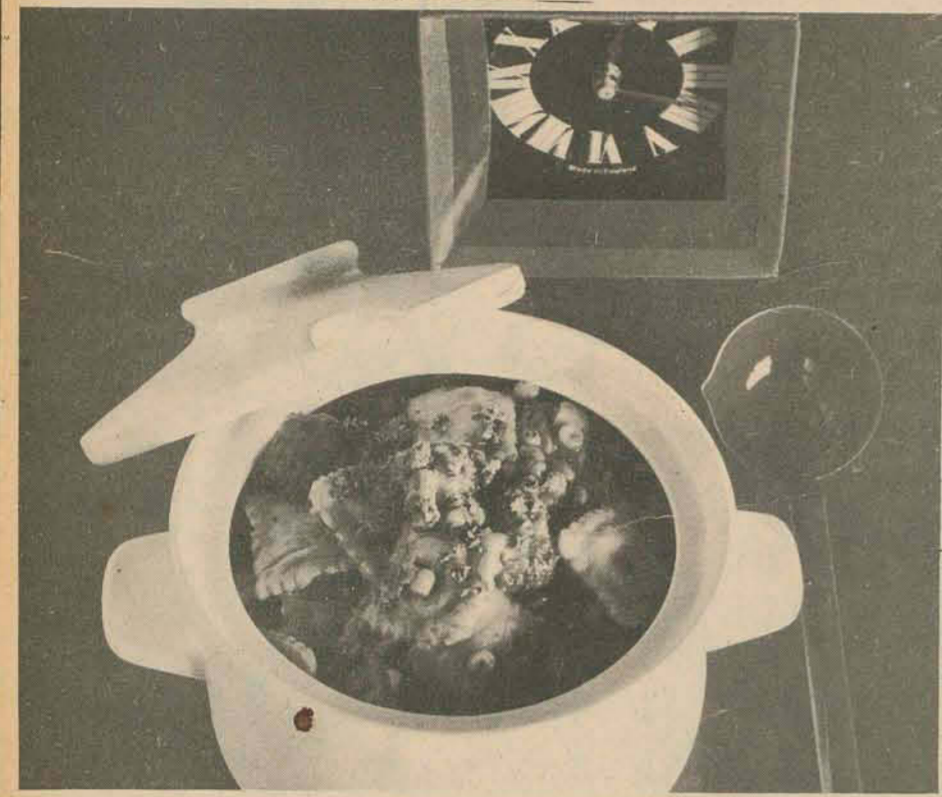

RAVIOLI

MASSA:
3 xícaras de farinha de trigo
2 ovos
2 colheres (sopa) de manteiga
1 xícara de água morna
1 pitada de sal

RECHEIO:
1 xícara de carne de galinha cozida
1 xícara de espinafre cozido, picado
1/2 xícara de farinha de rosca
1/3 de xícara de queijo parmesão
2 ovos
2 colheres (chá) de salsinha picada
1/2 dente de alho picado
sal e pimenta a gosto

Para a massa: peneire junto, a farinha e o sal. Coloque sobre uma mesa ou tábua. Quebre os ovos no meio; junte a manteiga e misture. Aos poucos junte água suficiente para fazer uma massa um tanto firme.

Amasse até obter uma massa lisa; cubra e deixe descansar durante 10 minutos. Divida em duas partes. Abra sobre superfície polvilhada com farinha até ficar bem fino. Para o recheio: bata os ovos ligeiramente e misture os ingredientes restantes. Acrescente o ovo batido suficiente para ligar a mistura. Deixe cair colheres (chá) do recheio sobre a massa, deixando um espaço de 5cm entre elas. Cubra com a segunda parte da massa.

Com a ponta dos dedos, aperte ligeiramente e com cuidado, a massa entre os recheios, formando quadrinhos recheados. Corte esses quadrinhos com a carretilha. Coloque os ravioli em bastante água fervente, temperada com sal. Deixe cozinhar por uns 10 minutos ou até que a massa esteja macia. Retire com uma escumadeira e sirva com molho de tomate e queijo parmesão ralado.

Horóscopo Omar Cardoso



ARIES - Magnífica sexta-feira para cuidar de seus interesses financeiros e para conviver com a pessoa amada. Se usar sua inteligência, por outro lado, poderá realizar um negócio lucrativo por intermédio de um nativo de Touro.



TOURO - Dia em que lhe promete abundantes lucros, muito sucesso profissional e muita felicidade amorosa. Todavia, procure ajudar os menos favorecidos e seja otimista para causar boa impressão onde comparecer.



GÊMEOS - Hoje você será mais capaz que em outros dias para adaptar-se às circunstâncias e fazer frente às maiores exigências previstas para hoje. Triunfo literário, jornalístico, intelectual e artístico. Bom ao amor.



CÂNCER - Dia em que deverá evitar as discussões e a obstinação, pois poderá acarretar-lhe alguma incompatibilidade e atritos. Se agir corretamente, terá um dia tranquilo e cheio de bons resultados financeiros, profissionais e amorosos.



LEÃO - Venus governando a sexta-feira concederá a você paz espiritual, ventura amorosa e êxito nos negócios. Os problemas pessoais serão solucionados a contento e o campo profissional trar-lhe-á ótimos resultados.



VRGEM - Esta é uma das fases mais difíceis do ano para você. Só a confiança em si mesmo, a fé e o otimismo podem ajudá-lo a vencer os obstáculos, desmascarar os inimigos ocultos, livrar-se de escândalos e de tantas outras coisas. Cuide da saúde.



LIBRA - Nesta sexta-feira, você poderá ter grande sucesso nos negócios que empreender. Há indícios de lucros e oportunidades excepcionais para o período da tarde.



ESCORPIÃO - O dia apresenta um excelente aspecto ao amor e à vida profissional. Tudo que se refira ao seu êxito pessoal e social deverá merecer muita atenção hoje, pois o fluxo astral é dos melhores neste sentido.



SAGITÁRIO - Pessoas mais velhas que você, principalmente se nascerem em Capricórnio, Touro, Virgem, poderão ajudá-lo em todos os sentidos neste dia. Haverá bastante paz espiritual, sucesso profissional e financeiro.



CAPRICÓRNIO - Por mais difícil que seja este dia, você conseguirá com seu espírito paciente e calmo, você conseguirá vencer as condições que surgirão. Aproveite sua habilidade mental para conseguir resultados onde outros falham.



AQUÁRIO - Esteja precavido para aproveitar as magníficas oportunidades de ganhar dinheiro que deverão surgir neste dia. É bem provável, por outro lado, que alguém lhe proponha uma sociedade comercial.



PEIXES - Aja com determinação neste dia e trabalhe com mais vontade e perseverança que conseguirá seus intentos. A saúde deverá contribuir e as condições de sucesso financeiro, serão acentuadas.

Feministas dão seu grito de guerra

Paris —(Ansa)— Na França, as militantes do MLF (Mouvement Pour La Lebertacion De La Femme) são, aproximadamente, 4 000. Trata-se em geral de jovens, mas os nomes ilustres não faltam: Simone de Beauvoir, François Fabian e Delphine Seyrig. Estas feministas praticam um ativismo sem medo. Recentemente colocaram no túmulo do Soldado Desconhecido, no Arco do Triunfo, uma coroa de flores murchas, com a seguinte frase: "À mulher do soldado desconhecido". Frase, esta, que os combatentes consideraram desrespeitosa, até mesmo sacrílega, quase quanto o gesto do jovem iconoclasta, preso por ter atirado dois ovos na sagrada "Chama Perpétua".

obrigando o Governo a autorizar a intervenção da polícia.

Nos meses passados marcharam desde a Bastilha, reclamando o aborto livre e gratuito, e invadiram uma Igreja onde estava sendo celebrado um casamento. Impugnaram o "Dia das Mães" como um grito que, por si só, já diz tudo: "Festejada um dia, explorada o ano inteiro!"; desfilaram anunciando, finalmente, o fim da época da mulher-objeto, e o próximo início da era do homem-objeto. "De pé, mulheres escravas" — elas cantavam, sobre o ritmo da "Marselhesa".

Sua "Carta Magna" é o "Manifesto" das 343 mulheres mais ou menos famosas que, em abril de 1971, desafiaram impunemente a lei, subscrivendo publicamente a afirmação: "abortem!" :

Dispõem de um órgão oficial "Le Torchon Brulé" e publicaram pela Editora Bellefond, um "Livro Branco" intitulado "Le Livre de L'Oppression De La Femme".

Não temem as palavras e os gestos revolucionários. Gritam: "Nosso ventre nos pertence". "Não somos bonecas do amor", "Abaixo os Falocráticos", "Casamento: armadilha para imbecis". Às vezes agitam tesouras no ar, gritando "Scum, Scum, Les Castratriges Sont Là". O SCUM é o movimento Feminino Norte-Americano — "Society For Cutting Up Men" — ou seja — literalmente — Sociedade para Castrar os Homens.

Recentemente, realizaram — em Paris — um congresso que reuniu centenas de Delegadas, procedentes de todas as partes da Europa e dos Estados Unidos. Mais uma vez, o homem foi acusado.



Durante as reuniões foi exibido um filme realizado pelas próprias militantes, formado por três seqüências: uma "rodada" numa clínica de New York, a segunda baseada no depoimento de uma operária de 35 anos de idade, envelhecida antes do tempo por causa de cinco partos e 7 abortos, e a terceira focalizando um grupo de adolescentes que procuravam

comprar pílulas anticoncepcionais nas farmácias. Fizeram uso da palavra mães solteiras, mulheres frias, jovens seduzidas e abandonadas, vítimas da segregação sexual. Elas todas relataram (às vezes, sob forma de pequenos dramas) suas próprias experiências. O marido, a mulher e a sociedade representaram simbolicamente o trabalho invisível

que só se vê quando... não é feito: isto é, o trabalho doméstico. No meio de toda esta agitação, há — evidentemente — o "outro lado da medalha": enquanto tinha seu desenvolvimento o C Congresso das "Mulheres Enfurecidas" — os homens (maridos, amantes, noivos, etc) — cuidavam polemicamente dos filhos das Congressistas...

MODA ESPORTIVA PARA O INVERNO



Conjunto em lã amarela, com jaqueta de mangas bufantes (pede braços magros e longos) e cava baixa. A saia tem pregas batidas e cai bem para quem tem quadris estreitos. O outro conjunto é em lã preta, muito esportivo também. As mangas tem cavas altas e são franzidas no alto, o que alarga os ombros. Se você for magrinha, prefira cor clara.



LIQUIDA: MALHAS, CAMISAS E ROUPÕES.

DESCONTOS DE 20 a 30%.

CAMA - MESA - BANHO.

PELOS MELHORES PREÇOS, TAMBÉM PELO CREDIÁRIO, SEM QUALQUER ACRÉSCIMO.

NOVO HORÁRIO:

9 ÀS 12 E 14 ÀS 19 HORAS.



R. CONS. MAFRA, 47 • FONE 4302



Brusque

112 anos

depois

Trinta e oito anos após a proclamação da Independência, em 1860, nascia, encravada no verde vale do Itajaí, a Colônia de Itajaí, que trinta anos depois passaria a chamar-se Brusque, em homenagem ao então Presidente da Província de Santa Catarina, Conselheiro Francisco Carlos de Araújo Brusque.

Com o passar dos anos e dado o trabalho conjugado de seus fundadores e descendentes, a cidade foi tomando ares industriais, tornando-se já bastante conhecida trinta anos após a sua fundação. Da Polônia, da pequena localidade de Lodz, vieram famílias que lá aportaram, e cujo artesanato propiciou a criação da pequena indústria têxtil doméstica, origem da principal fonte econômica brusquense. Vieram os Renaux, os Schlosser, os Buettner, descendentes de alemães, que impulsionaram o parque têxtil brusquense, ampliando-o. Com os italianos formou-se e desenvolveu-se a colônia agrícola e esses, de mãos dadas aos alemães e poloneses, deram o melhor de seus esforços pelo progresso da nova terra, que era também o seu novo lar. O Museu Arquidiocesano conserva, até hoje, os rudimentares tear caseiros, que originaram a moderna indústria têxtil atual.

UMA CIDADE PARA TURISMO

Encravada num vale verdejante e florido, às margens tranquilas e claras do rio Itajaí-Mirim, Brusque oferece excelentes condições turísticas, atra-

indo anualmente milhares de visitantes em busca das suas fábricas e lojas ou, simplesmente, da tranquilidade e beleza oferecidas pela cidade.

O Museu Arquidiocesano, que conta em seu acervo com quatro mil peças, está situado no bairro de Azambuja, um dos pontos turísticos obrigatórios de Brusque. Ainda no mesmo Bairro, cognominado o Vale dos Milagres, ergue-se um majestoso santuário, cujo altar é todo trabalhado em mármore de Carrara. No mesmo local, além do Santuário, o Morro do Rosário, com figuras em tamanho natural, um seminário, asilo, hospital e a Casa do Peregrino.

Azambuja, pela beleza estética de suas linhas arquitetônicas, e ligada ao centro da cidade por moderna via de acesso inteiramente pavimentada e cuidadosamente ajardinada tem condições, do ponto de vista natural, para atrair anualmente um grande contingente de turistas e peregrinos, de todas as partes do País e do exterior, independente das festas de Nossa Senhora da Glória e Nossa Senhora do Caravaggio.

Também o Parque Leopoldo Moritz, popularmente conhecido como Parque da Caixa d'água, localizado no centro urbano da cidade, apresenta condições turísticas por excelência. Elevado a 33 metros de altura, descortina belíssimo panorama e está circundado de pequenas elevações. Além do bosque, possui o famoso Bromelário, as lagoas, play-ground e um zo-

ológico mirim, estando em estudos a construção de um moderno restaurante típico naquele local.

A Sociedade Esportiva Bandeirantes, com ginásio coberto, cognominada "o colosso da colina", possui uma das mais modernas praças esportivas de Santa Catarina, contando com piscinas, pistas de atletismo, canchas de tênis e bocha, sede aquática, restaurante e outras dependências.

Brusque é, acima de tudo, uma cidade limpa e florida, tendo arrancado do atual Senador Orlando Zancaner, quando Secretário de Turismo e Esportes de São Paulo, encantado com a cidade, a exclamação: "esta é a cidade mais limpa do Brasil!"

Brusque é, sobretudo, uma cidade florida. Dá gosto ver suas praças e jardins. As elevações que circundam a cidade são gramadas de um luxuriante verde, entremeadas de azaléas, apresentando um contraste vivaz e permanente. Seus campos, na zona de hinterland, estão serpenteados de pequenos córregos e riachos.

No centro da cidade, além dos jardins floridos, largas avenidas e a hospitalidade de mais de 35 mil brusquenses dão o toque agradável, que convida a uma longa permanência. Na zona rural, casas de enxame proporcionam um aspecto germânico, dando traços que perduram através dos tempos.

Uma cidade jovem, alegre e cordial que namora e que ama que faz o seu ponto de paquera na fren-

te do Real, que toma o seu chopp no Chalé e que dança ao som de música jovem na "Caverna", Brusque não é, entretanto, somente isso. Tem muito mais. Por exemplo, a Banda Araújo Brusque é tri-campeã dos Festivais da Cerveja da Guanabara, embora a cidade tenha, também a sua grande Festa do Chopp e o seu Baile Municipal, complementando a parte de diversões e de estudos com dois estádios de futebol e duas bibliotecas.

Em Brusque também se come e se dorme bem. No setor hoteleiro, o Hotel Gracher oferece apartamentos e suites. O Hotel Knih, com quatro pavimentos, situa-se próximo à Rodoviária. No setor de restaurantes, o Chalé, com chopp e pratos típicos, a Confeitaria Koehler, onde se saboreia os melhores doces de todo o Estado, o restaurante da Sociedade Esportiva Bandeirantes, Payssandu, entre outros.

O setor de compras, nas lojas das fábricas, é uma das principais atrações turísticas, apresentando grande variedade de confecções, desde um traje completo para homem, até o sofisticado modelo feminino podem ser adquiridos junto aos postos de vendas das fábricas. Cortinados ou decorativos do lar encontram-se a preços convidativos, junto às próprias indústrias. E não se impressione se, ao visitar um magazine americano ou europeu, descobrir um modelo trajando o mesmo tecido que você usa. É que Brusque está exportando a todo vapor. São milhares de

metros de tecidos que os americanos e europeus estão comprando e usando.

Embora conhecido como "o berço da fiação catarinense", nem só de tecidos vive o brusquense. Ele vive, também, de frutas em conserva e exportou, em 1971, cerca de 300 mil latas. "Fiseher" fabrica implementos e montagens de balcões laminados e seus acessórios, para a indústria pesqueira. Já fez montagens industriais deste artigo desde o Oiapoque ao Chuí e a meta agora é Paramaribo, na Guiana Holandesa.

O artesanato constitui-se, na sua maioria, da camada indústria de quintal, existindo algumas centenas dessas pequenas indústrias espalhadas pelo município, fabricando artigos de tapeçaria e congêneres, com São Paulo e Guanabara absorvendo toda a produção.

Deve-se a Brusque a fundação dos Jogos Abertos de Santa Catarina e foi lá, também, que nasceu o Conselho Regional de Turismo do Vale do Itajaí - TURVALE.

Sua arrecadação para o Estado, em 1970, foi da ordem de 12 milhões. Em 1971 passou para 14 milhões e, só neste primeiro semestre já alcançou a elevada cifra de 8 milhões.

Enfim, isto é Brusque, limpa e florida, de ares primaveris. De gente que trabalha, que estuda, que constrói e que se diverte; que pratica esportes e que apresenta o que produz ao Brasil inteiro.



Uma das marcas de Brusque é a sua imponente Catedral, ainda em fase de construção

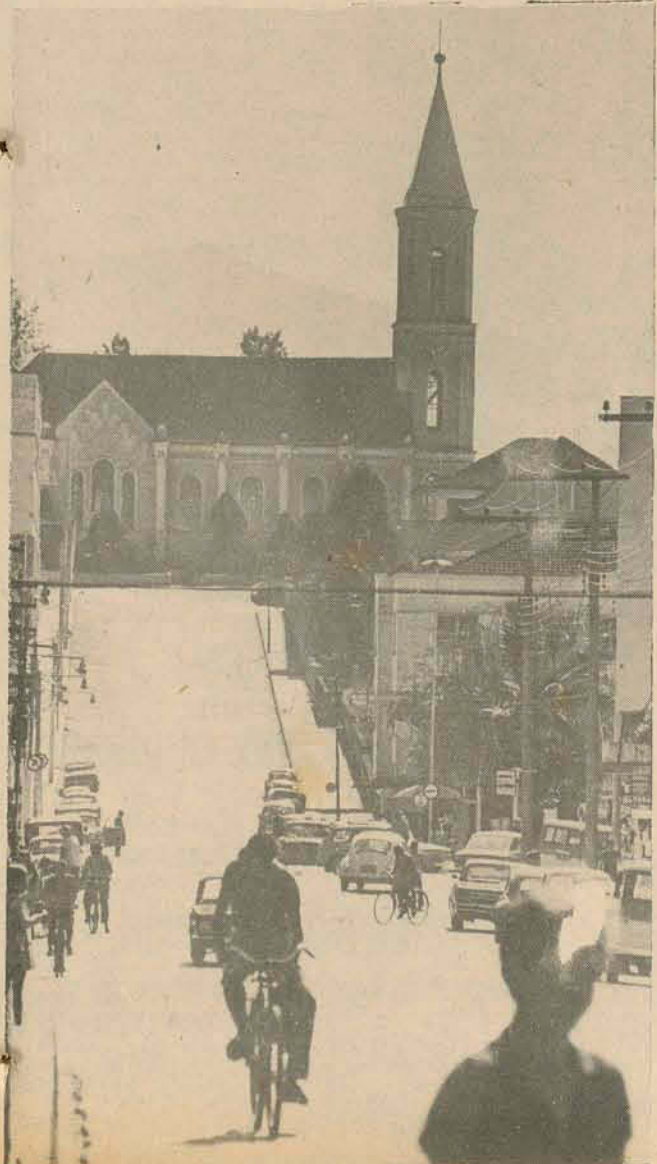

À esquerda, um aspecto da zona central da cidade.

À direita, O Museu de Azambuja, localizado no Vale dos Milagres, no santuário já famoso. O Museu possui um acervo de mais de 4.000 peças.



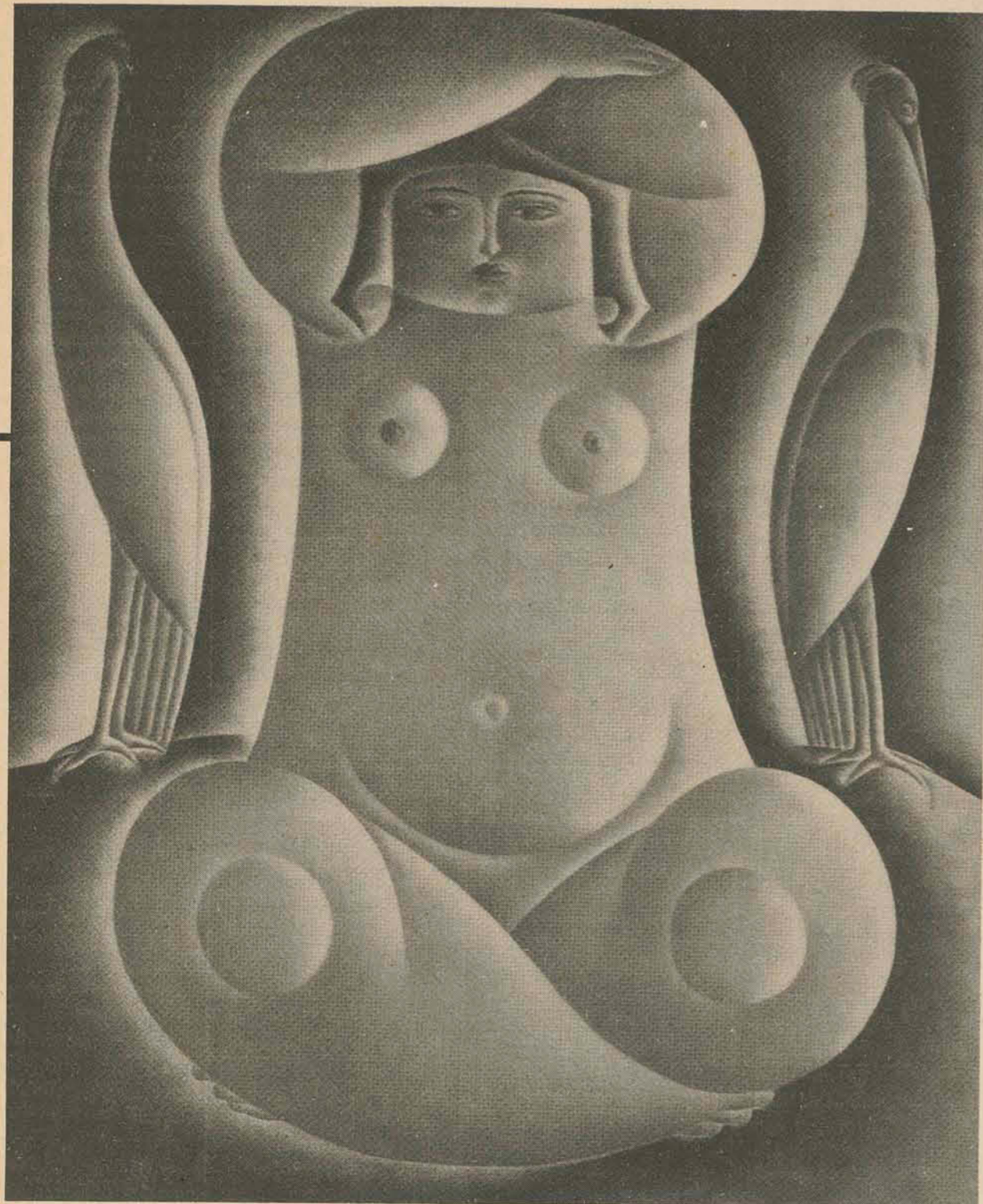

Passagem para dois

Encontravam-se ali na muito tempo. Ela se apoiava nele, rosto contra o ombro e tão em farrapos estavam que se diria dois espantalhos postos na Praça para afugentar meninos. A moça era quase bonita apesar da magreza e da branquidão das faces em contraste com a pele trigueira dele. E o ônibus que os devia levar era aquele mesmo. Aquele que passava sempre, sempre e eles não tomavam nunca.

— “Pede Josias! Eu estou morrendo, Josias!” Num dado instante, um preto aproximou-se. Ele se encheu de coragem mas as palavras morreram e Josias não pediu.

O trem descarregara-os às oito e já eram dez e Julieta morria e o homem de repente, para fazer alguma coisa, sentou a mulher sobre a trouxa que traziam. — “Está saindo sangue outra vez! Vai sujar a roupa. Eu quero me levantar—gemeu ela. Levantou-a. O mesmo ônibus outra vez. Ele tirou novamente o dinheiro do bolso. Contou-o e recontou-o. Duas notas de cinquenta e uma de cem. Um carro diminuiu a velocidade. “Táxi, moço?!” Estendeu as mãos, ia falar qualquer coisa quando o motorista dando um assobio gaiato engatou

a marcha e o carro partiu deixando Josias e a mulher que se agarrava agora a ele como se fosse desmaiar.

— “Olha, olha o jardim! Que bonito que é!” — disse o homem disfarçando. — “Se... se eu morrer você me enterra ali?” — pediu.

— “Cala a boca, Julieta! Não lembra mais as coisas, mulher!” Aqueles palavras acordaram Josias. De repente, tudo rodou. O ônibus vinha vindo. Estendeu as mãos calosas. Pedir não podia mas embarcaria de qualquer jeito agora. Primeiro, introduziu a trouxa que, jogada, abriu-se. — “Tem uma pessoa doente, aqui!” — falou alto para dentro. Depois, pegou-a pela cintura, mas as pernas não ajudavam. Ninguém ajudava e ela caiu sentada juntamente sobre a trouxa, no chão. Encostou o rosto docemente no assento próximo.

— “Aí não pode viajar!” — disse o cobrador, se levantando. — “Mas ela está para morrer!” — respondeu o homem. “Eu vou levar ela para as Clínicas e...” O cobrador pôs-se a resmungar alto. O chofer quis saber o que havia. Todos começaram a rir. Julieta foi levada sobre a trouxa sem que ninguém daí por diante se incomodasse mais com ela.

Josias ajoelhou-se ao lado da mulher: “Está mais calma agora?”

— “Sangue! Sangue outra vez!”

— “O senhor não quer as Clínicas?” — berrou o cobrador para se livrar daquilo e ele, com o chapéu caído sobre o rosto, respondeu que sim, a esmo, sem acertar os olhos no homem que falava.

— “Mas eu...”

— “É no próximo ponto!” — disse o outro sem ouvir.

— “Mas é que eu...” — insistiu ainda — “só tenho dinheiro para um. O senhor compreende, uma precissão de doença...”

— “Se o senhor não tem para dois nós chamamos o guarda!”

O chofer aproximou-se de boné para trás: “Mas que algazarra, afinal, é essa?”

— “O homem pegou o ônibus de safado. Se só tinha dinheiro para ele, devia ter vindo a pé!”

— “A borboleta não tem dó” — gritou o chofer. “Passam dois, cobra dois!” Foi aí que Josias se levantou, olhando fixo para os passageiros e pegou Julieta no colo.

Ela dobrou-se inteira sobre as costas de Josias.

— “Agora somos um!” — falou e avançou resolutamente para a borboleta.

Os passageiros que tinham pressa gritavam, gritavam mas não se entendia o que eles diziam. Era como se cada um falasse para si mesmo e um borbotinho infernal se instalou de repente no carro parado.

Quando a gritaria se acalmou um pouco ouviu-se uma voz que não parecia ser dos passageiros do ônibus. E a voz dizia: “Sim, agora é uma só carne!”

E olharam para um pastor que apontava com o dedo Julieta colada ao corpo de Josias como se fosse um corpo só.

A borboleta fora travada.

— “Não pode!” — gritava o cobrador.

— “Agora, uma alma só!” — dizia a voz cada vez mais nítida. “E se paga pelo corpo ou pela alma?” — gritou outra voz que não se sabia de onde vinha.

Porque Julieta já estava morta quando o homem avançou resolutamente levando a companheira nos braços.

Aí, retrocedeu e diante do espanto que a morte impõe, nem o cobrador nem o motorista disseram nada quando Josias, sempre carregando a mulher, saiu pela porta de trás e depositou o corpo na calçada da Avenida.

Hermann José Reipert

Literatura

A coleira de Peggy

EMANUEL MEDEIROS VIEIRA

Talvez possamos nos surpreender: à margem do universo civilizado das grandes cidades, da TV e da tecnocracia, surge um livro de contos que nos prende e cativa desde logo — em que os heróis são outros, não pertencem a esse mundo das luzes e do consumo.

A Coleira de Peggy de Holdemar Menezes.

Heróis? Pequenos na medida em que não se confundem com aqueles outros, perfeitos e invencíveis, que determinada literatura e determinado cinema nos legaram: seres mitológicos de pouca carne. Anti-heróis? Grandes na sua humanidade. Os protagonistas estão sempre em relação com o mar que funciona como inevitável destino, como maternidade e cemitério, que é o próprio fulcro das narrativas. Marinheiros de outras eras — dentro ou fora do mar, mas sempre em função dele — que conviêm (ou eles próprios são) com marginais, prostitutas, criminosos, contrabandistas, quase todos em situações-limite, à beira do precipício,

sem medo da morte, que arriscam tudo num só lance. No porto de São Francisco do Sul — interior de Santa Catarina, outrora importante centro de escoamento de riquezas — os piratas são outros, as ilhas guardam outros tesouros, os finais são diferentes, os comparsas são de carne e osso. Quer dizer: os temas podem ser românticos — estórias marítimo-policiais — mas o tratamento não, porque prendes de magia, obsessões, buscas (Doralina, A Encomenda, A Vingança). Mesmo nas outras narrativas em que os personagens são de classes sociais mais altas ou diferentes (A Tatuagem, O Telegrama, O Ruminante, A Proposta, O Sócio) o fulcro central continua sendo o mar, ponto de partida, ou de chegada, para indagações sobre a existência e o destino humano.

Os onze contos que compõem A Coleira de Peggy, na criação da expectativa, na surpresa e inusitado dos finais, invadem o leitor de imediato: há uma forte fidelidade à lite-

ratura sul-americana. Não há intelectualismo, nem pedantismo em Holdemar. Ele tem o que dizer. E nos diz bem. Ao nível da linguagem, o que mais impressiona é a total espontaneidade no contar. Holdemar é o autor anti-sofisticado por excelência em que o toco, narrativa, parecem mais qualidades que defeitos. As supostas falhas que se argüiriam contra ele, de fatura, não acabamento, são, para nós, qualidades que, no seu primitivismo e autenticidade, tocam ainda mais por sua densidade.

A linguagem vem ao natural. Os contos parecem carregados de oralidade, coloquialismo, em que a palavra não se esconde, nem se disfarça. A linguagem é crua na medida em que não pretende anestesiar a vida mesma. Os contos — que guardam muita unidade entre si — vão sendo lidos como se ouvíssemos histórias de um marinheiro experiente que antes de contar muito viveu, que nunca se aposentou verdadeiramente pois a paixão pela vida, pelo mar, permanece. Sabe o mari-

neiro contador que por detrás da face das convenções, no recesso de nossos cais interiores, se escondem paixões, desejos reprimidos, obsessões, impulsos de existir-verdadeiramente.

A Coleira de Peggy é a verdade dos simples.

É também o nosso modo de ser, o aprisionamento — que muitas vezes o meio social e as convenções obrigam — de nossos sentimentos e de nossa face verdadeira.

No centro deste livro está a paixão pela vida, a literatura como revelação do humano. Holdemar Menezes poderia repetir Sartre: “eu tenho a paixão de compreender os homens”. Ou as palavras de Camus, que ele tanto admira: “Não há amor à vida sem desespero de viver”.

Na constante preocupação com o sexo não fala apenas o médico, o professor de Medicina Legal, o conhecedor de Freud, Kafka e das patologias psico-sociais; não fala nunca o juiz, mas o criador que invade os recessos da alma por amor aos homens.

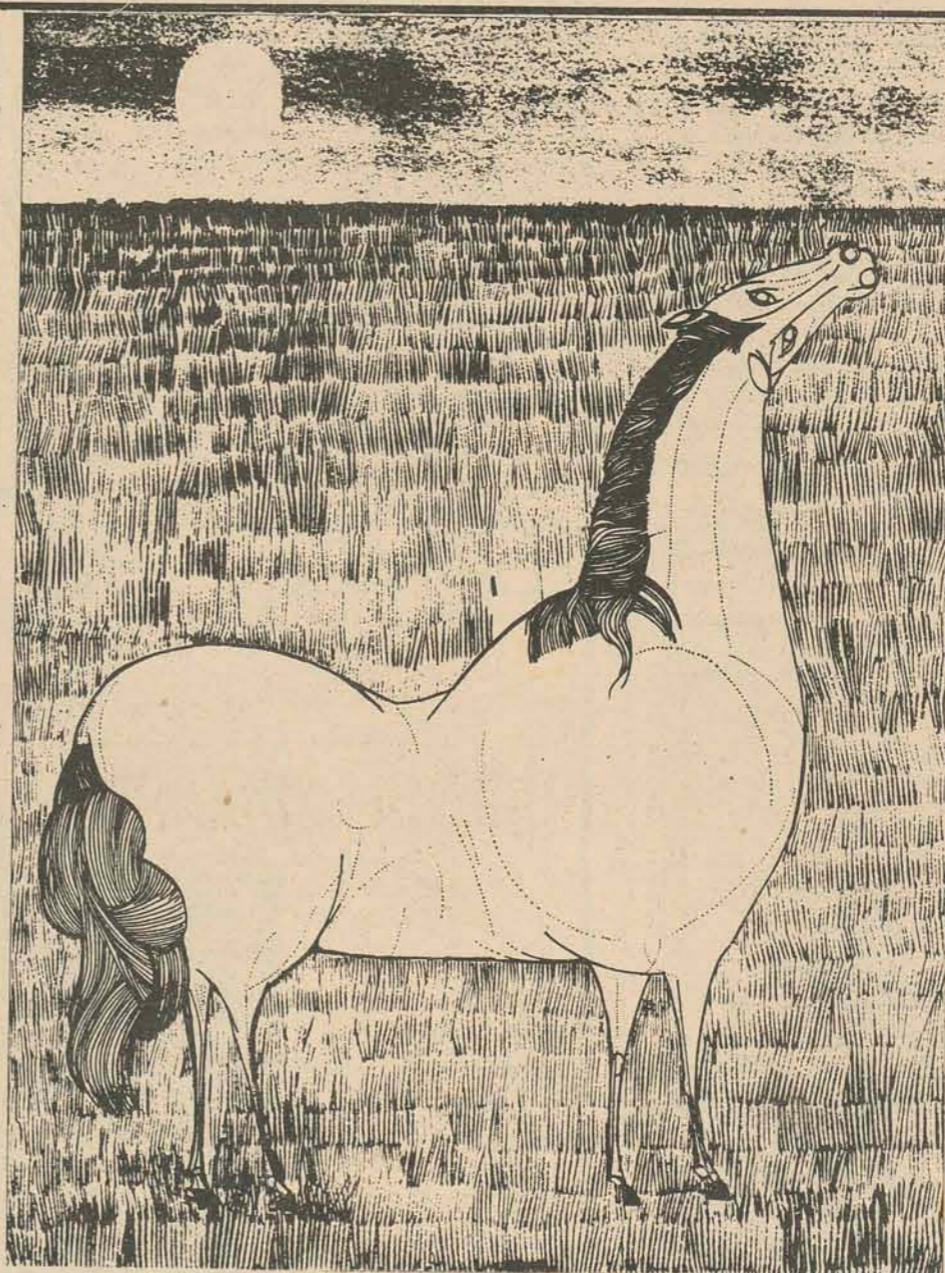

Poema de Péricles Prade

Ilustração

de

Aldemir

Martins

Com a medalha no olho
o cavalo cresce na sombra

no dorso
a águia do espanto

O cavaleiro do mal ou veneno do tempo oh serpente do
bem traidora da origem

O cavaleiro do mal perseguindo o ouro na terra
ocultando da morte o destino

no dorso
a águia do espanto

Abatida a serpente silvestre nos alvos da luz



Na Grande Área

Os Estados receberam com agrado o plano do campeonato nacional feito pela diretoria de futebol da CBD. Um trabalho, sem dúvida, difícil o do sr. Antônio do Passo, encaixando cerca de 300 jogos em três meses e as, tocando a cada clube um mínimo de 25 partidas.

As características do campeonato, contudo, tem veiro de coisa provisória tanto pela angústia do tempo como pelo sistema de disputa que precisam ser modificados, e que serão, mais cedo ou mais tarde.

Aliás, a CBD, segundo me adianta o diretor de futebol, sr. Antônio do Passo, já começa a estudar a organização do campeonato nacional a semelhança da opa do mundo, com uma fase eliminatória disputada por regiões geográficas e uma fase final restrita, no máximo, a 18 clubes.

O caminho é esse mesmo porque, daqui a pouco, o país terá o seu estádio. O Maranhão, também, já decidiu fazer um de 60 mil lugares, dividindo a obra em duas etapas, aprontando, de saída, 30 mil lugares. E uma vez aparelhados de estádios como deixar fora do nacional o Piauí e o Maranhão? Seria uma discriminação que o piauiense Carlos Castelo Branco e o maranhense José Sarney não poderiam tolerar. Isso para não falar de mim que também quero ver o Acre, defendendo a sua legenda (Não brilho menos entre os demais), no campeonato nacional de futebol...

UM PASSO A ESQUERDA

O Zagueiro Carlos Alberto, do Santos e da Seleção Nacional, está dando uma de jogador realista: ele vai pedir ao Santos para passar a jogar de beque interior direito (o chamado zagueiro central), na certeza de que, aí nessa posição mais estática, ele poderá manter-se no primeiro plano do futebol brasileiro, em condições, inclusive, de disputar e ganhar o lugar na seleção nacional.

Carlos Alberto, que está a caminho dos 29 anos, observa com muito critério que a lateral, no futebol de nossos dias, é uma posição de sacrifício a altura dos jogadores mocinhos. Com toda razão, Carlos Alberto considera altamente extenuante o vai-e-vem dos laterais, hoje em dia. Assim, ele que conhece as exigências da função e conhece também as limitações da idade prepara-se para continuar a ser o grande jogador que sempre foi, atuando agora, numa posição em que a experiência e a categoria valem ouro. Aliás, Carlos Alberto segue, naturalmente, o exemplo de Nilton Santos que, a certa altura da carreira, trocou a lateral esquerda pela posição de beque interior esquerdo (a quarta zaga), prolongando de cinco a seis anos sua carreira profissional.

E tão grande o talento futebolístico de Carlos Alberto que não tenho dúvida de que a troca vai dar certo.

BOLAS DE PRIMEIRA

Um leitor português, empolgado com o êxito da seleção de seu país na Taça Independência, pergunta-me se Portugal terá chance de chegar à Alemanha no mundial de 74. Basta ver o grupo eliminatório de Portugal para concluir com otimismo: Portugal disputa vaga com a Irlanda do Norte, com Chipre e com a Bulgária. De Chipre, Portugal já se livrou, derrotando a Ilha nos dois jogos eliminatórios. // Uma sugestão ao presidente da Adeg, sr. Sérgio Rodrigues: A direção do Maracanã passaria a multar o clube cujo goleiro estragasse a grama com aquela mania cruel de abrir uma vala na pequena área riscando o chão com as travas da chuteira. O campo, que por sinal anda bem bonito, não pode ficar sujeito a superstições que implicam na destruição da grama. Que diabo, manter o gramado regular e viscoso custa dinheiro. // Eurico (canal 100) Oliveira está convidando amigos e amigas para irem, amanhã, ao Clube dos 30, ver o time dele golpear o de Rafael de Almeida Magalhães, no torneio de pelada dos meninos de Zé Luis Ferraz e Dalmo Almeida. // O compositor William Prado chegou ao Maracanã, outro dia, contando aos amigos, muito orgulhoso, que a tarde tinha jogado uma pelada contra o time de Nilton Santos. "E, comentou alguém: de um lado, a enciclopédia, do outro, o Gibi...

Armário Nogueira

É melhor Você Comprar os Azulejos na

HIDREL - Preços e Qualidade Para Servi-lo

Hidrel: R. Jerônimo Coelho, 325, Fone: 2.001.

TINTAS PARA PINTURA ARTÍSTICA ANILINAS ALEMÃS PARA FLORES

Temos a linha completa da Hering e Acrilax, bem como todos os demais acessórios e complementos.

VISITE-NOS

EMPÓRIO DOS SANITÁRIOS

RUA JERÔNIMO COELHO, 3
FONE: 3092 - FLORIANÓPOLIS

OFERTA DO MÊS:

TINTAS PLÁSTICAS - DE Cr\$ 9,50 POR Cr\$ 6,50 O GALÃO.
ASSENTOS DUPLOS PARA WC - DE Cr\$ 18,50 por Cr\$ 15,00.

Futebol olímpico poderá trazer a medalha de ouro



Rio - Embora os brasileiros sejam tri-campeões mundiais de futebol, a seleção olímpica ainda não conseguiu nenhum título. O motivo principal e causador deste impediço, é que os jogadores olímpicos são bastante jovens, sem condições de enfrentar no mesmo nível, as experientes seleções européias. Em certos países socialistas, onde não existem jogadores profissionais, os mais destacados automaticamente vão para as Olimpíadas.

Entretanto, este ano, apesar do fato dos jogadores serem jovens e inexperientes, o treinador Antoninho afirma que o Brasil fará uma boa figura contra os favoritos de Munich:

- Nossos jogadores estão este ano melhor preparados. Embora jovens, a maioria joga como amador nas principais equipes profissionais do país. Dois deles - o zagueiro Osmar e o ponta de lança Washington - foram convocados inclusive, para a seleção brasileira que disputou a Mini Copa. Por isto acredito que temos chance de ganhar a primeira medalha de ouro nos Jogos Olímpicos.

A opinião de Antoninho é semelhante à do veterano zagueiro da seleção da Alemanha Ocidental, Willy Schulz:

- Esta jovem equipe brasileira é excelente. Creio que chegará à final das Olimpíadas.

Schulz fez esta observação depois que o selecionado Olímpico do Brasil derrotou ao Hamburger por 4 a 1, no Beira-Rio, em Porto Alegre.

Mas os olímpicos não se saíram tão bem nos jogos contra equipes brasileiras. Enfrentaram o Flamengo e Bonsucesso, perdendo por 1 a 0 e empatando em zero, respectivamente. Perderam também por 1 a 0 para o Santa Cruz, de Pernambuco e empataram em zero com o Atlético Mineiro. Em Uberaba jogaram contra a seleção brasileira e perderam por dois a um.

Ainda assim Antoninho tem muita confiança no seu time, que está incluído no Grupo III do futebol olímpico. Jogará contra a Turquia, Hungria e Iran. O adversário mais difícil será o selecionado húngaro, país que habitualmente se apresenta nos Jogos Olímpicos com uma boa equipe.

Santos está sem técnico

São Paulo (AJB) - O técnico do Santos, Jair da Rosa Pinto, pediu ontem rescisão de seu contrato com o clube alegando que sua família não pode morar no litoral paulista.

O ex-ponteiro esquerdo e técnico dos juvenis, Pepe, assumiu a direção técnica, provisoriamente, até que o Santos consiga outro treinador. Sílvio Pirilo está sendo apontado como possível substituto de Jair.

O diretor do Santos, Clayton Bittencourt, disse não ter entendido ainda, a razão do pedido de demissão de Jair. Pepe é o quarto ex-jogador que assume a direção técnica.

Flu perdeu para o Olaria

Num jogo bastante tumultuado com o Fluminense não aceitando a derrota, o Olaria sem muitas dificuldades conseguiu sua segunda vitória consecutiva e manter-se na liderança do campeonato carioca com zero pontos, ao lado de Vasco, Flamengo e Botafogo. Fidelis, ex-vascaíno aos 38min pela sorte do Flu e talvez de Paulo Amaral, ao cobrar uma falta com bastante violência sem chances para Vitório. Com a defesa plantada, sem apoiar o ataque e aceitando o jogo do adversário, o Olaria mesmo sem Roberto Pinto foi superior ao Flu nos 45 min iniciais.

Para a fase final, o Olaria voltou ainda mais disposto e continuou mandando no jogo, só não ampliando devido a má sorte de seus atacantes. Com o Olaria dominando e o gol de empate não saindo, os tricolores perderam a cabeça e Assis e Lula acabaram sendo expulsos. Aluisio do Olaria também foi expulso e Marco Antônio, com uma entorse no tornozelo teve que deixar o gramado sendo a grande baixa para o jogo de amanhã contra o São Cristóvão, terminando o Flu com 8 jogadores e o Olaria ensaiando olé. Arnaldo César Coelho foi o árbitro e a rodada dupla rendeu CR\$ 43.974,00, com público pagante de 8.376 torcedores.

PRELIMINAR

Com gol de Ferreti de cabeça, o Botafogo as duras penas conseguiu derrotar o Bonsucesso na preliminar de ontem por 1 x 0. O Bonsucesso jogou de igual com o Botafogo que somente aos 28 min da etapa final conseguiu seu gol, numa falha da defesa. Com este resultado, o Botafogo continua na liderança e domingo terá um difícil compromisso, enfrentando o Flamengo no Maracanã.

OUTROS RESULTADOS

Com gol de César, o Palmeiras venceu o Juventus por 1 a 0 e manteve-se na liderança do campeonato paulista. Em Curitiba, o Coritiba goleou o União Bandeirante por 5 a 0.

Fischer perto da vitória no 41º lance



INTERNACIONAL

Reykjavik (AP) - Bobby Fischer suspendeu ontem à noite sua décima partida contra o campeão mundial Boris Spassky entregando ao árbitro, num envelope selado, o seu 41º movimento, sendo que os observadores classificaram como vantajosa a posição do norte-americano. Os grandes mestres Larsen, da Dinamarca e Svetozar Gligoric, da Iugoslávia, disseram que o desafiante parecia no caminho de uma segura vitória da partida a ser reiniciada hoje.

Fischer iniciou a partida lentamente com a abertura Ruy Lopez - uma manobra delicada com pouco progresso evidente - mas foi forçado por Spassky num rápido intercâmbio de peças e um dinâmico período de avanços. O

americano arriscou perder material a pressionar por mate, mas Spassky manteve um poderoso par de peças avançadas e com um bispo e uma torre preparou-se para bloquear cada tentativa definitiva de Fischer.

Uma vitória para Fischer, nesta partida significará sua maior aproximação da metade de pontos que precisa para obter a coroa. O norte-americano tem agora a vantagem de 5 e meio a 3 e meio, necessitando 12 e meio para ganhar e Spassky para reter o título. A partida, que segundo os observadores custará o campeonato ao russo, caso ele venha a perder, foi uma das mais excitantes do torneio pelo título mundial de xadrez.

Jogadores argentinos sofrem consequência da Mini Copa

Buenos Aires (AP) - Alguns dos principais jogadores argentinos sofrem as consequências da fraca atuação do selecionado na Mini Copa ao não conseguirem integrar suas equipes ou receber vaias do público quando jogam. Nesta situação encontram-se, entre outros, Omar Pastoriza - líder sindical dos jogadores e considerado como insubstituível meio-de-campo para a seleção e Independiente - e os ponteiros Ernesto Mastrangelo e Oscar Mas, ambos do River Plate.

Pastoriza, ídolo para milhares de torcedores e considerado como o principal jogador do Independiente na campanha que lhe permitiu sagrar-se campeão da Copa

Libertadores da América teve que retirar-se domingo em meio a uma prolongada via e antes que terminasse a partida que o Independiente ganhou por 1 a 0 do Atlanta.

Esta foi a mais eficiente demonstração de desgosto dada pelos aficionados a um dos jogadores que integrou a seleção nacional no torneio brasileiro e que ocupou, finalmente a quarta colocação após perder para a Iugoslávia numa partida onde os 22 jogadores protagonizaram um violento incidente. Pastoriza era o capitão dessa equipe e segundo versões jornalísticas que logo foram desmentidas oficialmente, indicavam que o homem que estruturou o jogo da seleção na etapa final do torneio.

O velho Enzo deixará só Ickx com seus Ferraris

Modena, Itália (AP) - Enzo Ferrari, o chefe de uma das fábricas de automóveis de corridas de maior prestígio no mundo, decidiu reduzir drasticamente a participação de seus veículos nas competições pelo título mundial na próxima temporada. A resolução de Ferrari, que deixa em liberdade os volantes da firma e suas obrigações contratuais no fim deste ano, foi formulada em vista do aumento dos custos necessários para manter uma equipe internacional de corridas. Alguns observadores tomaram a declaração de Ferrari ao pé da letra. Outros, ao contrário, sustentam que os célebres Ferraris vermelhos, que tem ganho numerosos títulos mundiais nos últimos vinte anos, continuarão nas pistas.

Não é a primeira vez que Enzo Ferrari faz uma afirmação como esta. Em 1965, limitou a participação de sua fábrica em certas corridas fórmula 1 a um só veículo. Entretanto no ano seguinte, sua participação foi tão ativa como de costume, e ainda mais agressiva que antes. Para os "experts" do automobilismo, a declaração de Enzo Ferrari assemelha-se a anterior.

Ferrari anunciou que na temporada de 1973 um modelo único de fórmula 1 e um só protótipo competiriam "ocasionalmente" em algumas corridas mundiais. Acrescentou que contrataria uma equipe reduzida de dois ou três volantes. Apesar disso tudo, não exclui a possibilidade da volta dos Ferraris às pistas no ano seguinte.

A Fiat de Turin, que em 1969 comprou a metade dos interesses da Ferrari, tem desempenhado um papel importante na decisão. Seu balanço no primeiro semestre deste ano tem sido pouco alentador, e considera-se que os custos de produção aumentaram com a renovação dos contratos coletivos de trabalho nos próximos meses. Esse estado de coisas, segundo versões, haveria induzido à companhia de Turin a reduzir os gastos da divisão de corridas.

Os custos da participação da Ferrari este ano nas competições mundiais ascendem a casa de uns cinco milhões de dólares, segundo cálculos. Esta cifra é muito elevada, ainda que o ano tenha sido satisfatório e benéfico para o prestígio da Ferrari e da Fiat.

Ferrari, de 74 anos, aceitou a participação da Fiat em sua companhia depois de haver rechaçado uma oferta da Ford Motor Company há alguns anos, a fim de manter em funcionamento a fábrica que fundou pouco depois da segunda guerra mundial. A atual produção de automóveis de luxo da Ferrari eleva-se a três modelos diários, e a companhia exporta 50 por cento de sua produção. Mas a verdadeira paixão de Ferrari tem sido sempre o automóvel de corrida, sendo que sua firma tem dominado frequentemente os torneios mundiais. Entre os volantes mais distinguidos que tem sido contratados pela Ferrari, figura o argentino Juan Manuel Fangio, os mexicanos Pedro e Ricardo Rodriguez.

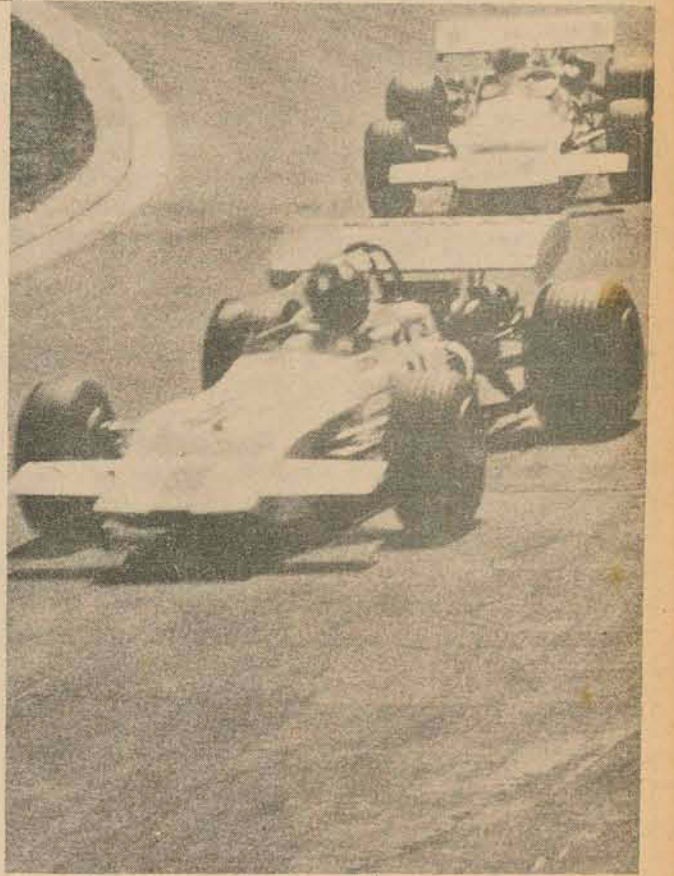

GUARUJÁ COMANDA O FUTEBOL

NESTE DOMINGO, DIRETAMENTE DE JOINVILLE:
NEY BOTO GUIMARÃES e ROBERTO SALDANHA,
AVAÍ X AMÉRICA
DO ORLANDO SCARPELLI,
LAURO SONCINI, JOÃO ARY e WALTER SOUZA,
FIGUEIRENSE X HERCÍLIO
RÁDIO GUARUJÁ - ÔNDAS MÉDIAS e CURTAS- FM
À PARTIR DAS 15,00 HORAS

TERRENO NO CENTRO

Vende-se excelente terreno à Travessa Stodieck, com 11 metros de frente por 52,50 metros de profundidade. Plano e seco, pronto para receber construção.
Preço : Cr\$70 000,00 a vista. Outras condições a combinar.
Rua Deodoro no. 11 - horário comercial.

JOALHERIA ROBERTO MULLER



Para o dia do papai o presente é um relógio despertador de pulso TECHNOS - O suíço mais pontual do mundo.

RUA TRAJANO 4-C - FLORIANÓPOLIS

LETRAS DE CAMBIO

FIVAP

LIQUIDEZ IMEDIATA

Ten. Silveira, 21 - Salas 4 e 5 - Fone 2965

Ninguém sabe, ninguém viu, mas Crespo já é treinador do Aimoré

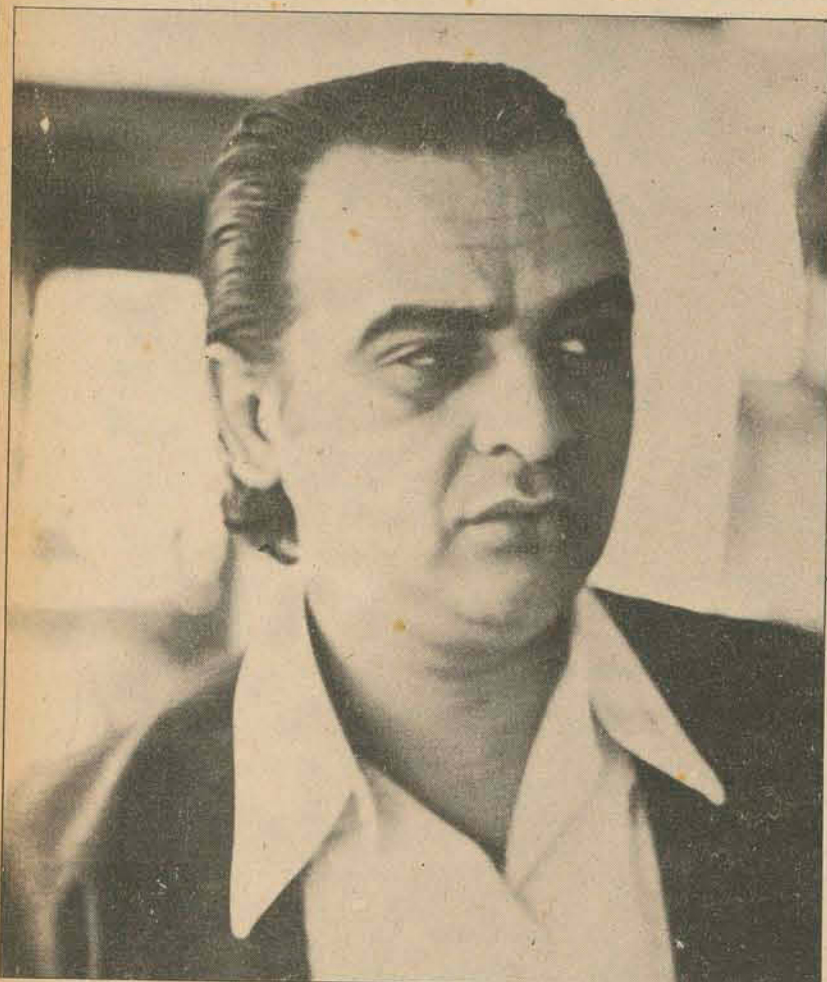

Piava ficou surpreso mas já estava pensando em mandar Crespo embora

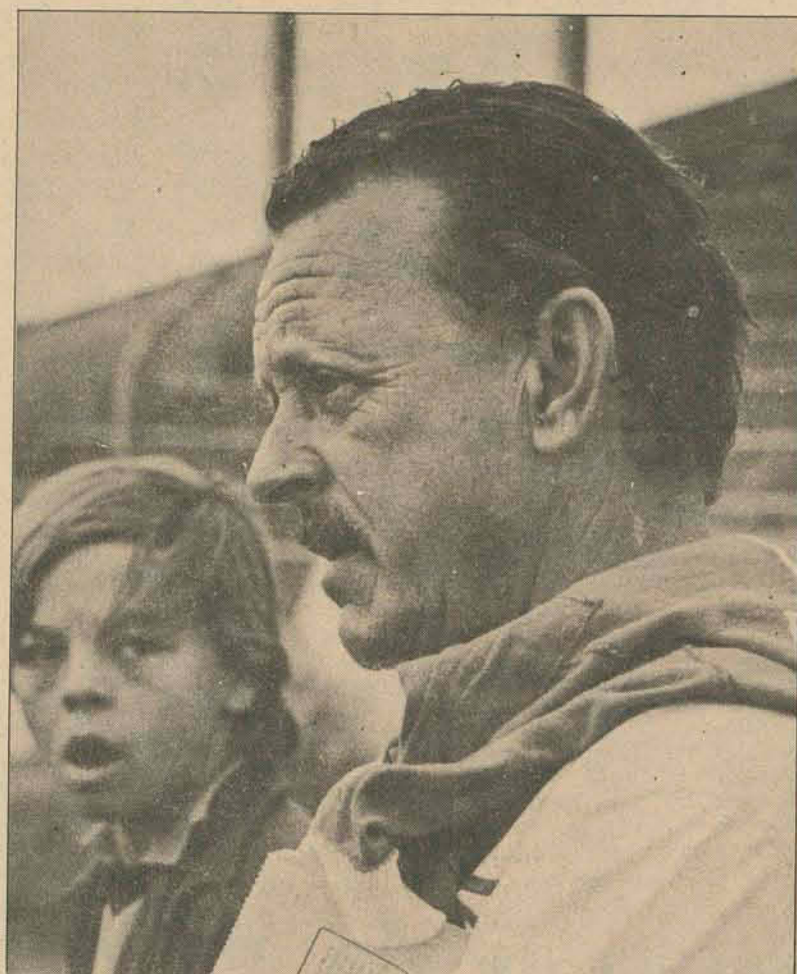

Na segunda Crespo assinou com o Aimoré e na terça orientou treino

Tubarão - Quarta-feira passou como um dia normal para os jogadores e dirigentes do Hercílio Luz, cada um envolto e preocupado com suas respectivas funções. Ela só não foi normal para o técnico Crespo, que à noite fugiu para Porto Alegre, sem dar explicações a ninguém, a não ser um rápido aviso ao massagista do clube. Crespo embarcou às 20h 45min, para São Leopoldo, onde vai trabalhar no Aimoré.

Os diretores, que sabiam da proposta feita ao treinador pelo clube de São Leopoldo, mas não tinham conhecimento de suas intenções, ficaram surpresos com o acontecido e trataram de arrumar alguém para tomar conta do plantel. Desde ontem, Ivanderlei Barcelos, diretor do Departamento de Futebol, assumiu a direção técnica do clube, auxiliado pelo ex-jogador Pedroca. Pela manhã os jogadores fiseram física e à tarde revisão médica e treino recreativo no Seminário Nossa Senhora de Fátima.

EM PORTO ALEGRE

Depois do jogo de domingo, contra o Avaí, Crespo foi para Porto Alegre, onde recebeu o convite dos diretores do

Aimoré. Ele aceitou e já no dia seguinte, na terça-feira, assumiu oficialmente a direção técnica inclusive ministrando treinamento físico para o plantel, no estádio Cristo Rei, em São Leopoldo.

Esta é a história real da fuga de Crespo, que tinha contrato verbal com o Hercílio Luz e saiu sem dar explicações nem avisar à direção do clube.

Na quarta-feira ele trabalhou normalmente com os jogadores do Hercílio e negou que tivesse interesse em se transferir agora para São Leopoldo:

— Eu tenho um compromisso verbal com o Hercílio Luz e vou cumprí-lo até o fim do certame estadual. Depois, se o Aimoré ainda desejar contratar-me e os dirigentes do Hercílio Luz me liberarem, então irei tratar da minha ida para o futebol gaúcho.

Italo Piava, presidente do Hercílio, disse não saber de nada sobre o caso, mas que não foi de todo uma surpresa: "nós já estávamos pensando em mandá-lo embora, pois ele estava relaxando nos treinamentos. Vai ver que resolveu "dar no pé" antes de receber o bilhete azul."

Dia 15 Santos aqui, com Pelé

Finalmente os torcedores da capital terão a oportunidade de assistir o Santos, com Pelé, que se apresentará no próximo dia 15, terça-feira, às 15 horas no estádio da rua Bocaiuva. Adão Daussen e João Salum diretores do Avaí retornaram de Santos na tarde de ontem e acertaram com o clube, sua apresentação mediante a cota de 100 mil aproximados. O Santos deverá jogar com todos os seus titulares e Oberdã interferiu junto aos dirigentes santistas para a vinda do clube com Pelé, antes que encerre sua carreira, sendo Florianópolis uma das únicas capitais do Brasil em que o clube ainda não se apresentou.

Durante o jogo, Pepe, o técnico do Santos, terá oportunidade de assistir o ponteiro avaiano Toninho, sondado para testes em Vila Belmiro.

Alem de acertar com o Santos, os diretores avaianos bancaram os olheiros e já tem dois nomes certos para o Avaí em 73: Binha, meia cancha dos juvenis e Joãozinho ponteiro esquerdo, duas revelações segundo o vice de futebol santista Clayton Bittencourt, que não cria obstáculos na cessão dos atletas por empréstimo para o próximo ano.

AVAÍ TREINA

Ao contrário do Figueirense, o treinador Zezé não respeitou o mau tempo de ontem e cumpriu à risca sua agenda de trabalhos. Pela manhã, o treinador ministrou física puxada para todos os atletas, nas arquibancadas de seu estádio. Na parte da tarde, maratona-training na avenida Beira-Mar norte foi que o gordo treinador determinou.

Raulzinho entregue ao departamento médico, treinou normalmente entre os companheiros, deixando Zezé bem otimista em poder contar com o lateral ainda no atual campeonato, o mesmo acontecendo com Lili e Eliseu.

Na tarde de hoje, o treinador fará o apronto final e escalará o time para domingo, onde espera colher um bom resultado em Joinville contra o América. No período da manhã, física é o que determina a agenda de Zezé.

Figueira
ainda
pensa no
Vacaria

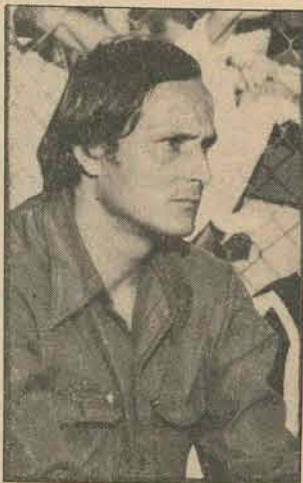

Jorge Ferreira está bastante otimista em poder contar com Vacaria para a partida de domingo. Amanhã o jogador irá retirar o gesso, e após a radiografia, o médico do Figueirense dará seu prognóstico. Na impossibilidade de poder contar com Vacaria, o treinador já sabe quem defenderá a lateral esquerda: Arnoldo.

Para Jorge Ferreira, a entrada de Arnoldo não alterará o sistema defensivo, pois é um jogador de excelentes condições físicas e técnicas, sendo considerado o jogador no 1 do Figueirense em condições físicas. No teste de Cooper, Arnoldo conseguiu tranquilamente 3.800 metros, sendo superior a Brito, da seleção Brasileira, considerado o melhor preparo físico da Copa.

O mau tempo do dia de ontem, prejudicou sensivelmente os trabalhos do treinador. Apenas preleção nos períodos da manhã e da tarde, dentro dos vestiários.

Com a saída de Crespo, da direção técnica do Hercílio Luz, Jorge Ferreira vê seu trabalho facilitado, pois o estado psicológico dos jogadores deve estar abalado e, com isto, mais do que nunca o treinador está convicto da vitória.

Hoje pela manhã, os jogadores se exercitarão na quadra coberta do Sesc, onde o treinador fará individual, física e futebol de salão com todo o plantel, sendo a tarde, o apronto no Orlando Scarpelli.

Agora o sorteio inverteu. Nahas vai a Joinville e Bezerra aqui

Reunido na noite de ontem, o Departamento de Árbitros fez o sorteio dos juizes que trabalharão na segunda rodada do Campeonato Estadual.

Os trios escalados, conforme o combinado entre os quatro clubes finalistas, estão sujeitos ainda a um outro sorteio, pouco antes do início das partidas.

Como aconteceu na rodada passada, quando os melhores árbitros do quadro atual acaaram controlando os dois

jogos, este domingo, a história poderá se repetir.

Para o jogo da capital, o primeiro sorteio indicou Moacir Oliveira Roldão Borja e José Carlos Bezerra e para Joinville Pedro Alcântara Moura, Antônio Rogério Osório e Gilberto Nahas.

Caso haja repeteco no misterioso segundo sorteio, Bezerra apitará Figueirense x Hercílio Luz, enquanto o Nahas será indicado para controlar América x Avaí.

América continua sem o Marcos, mas a volta de Hamilton é certa



Joinville (Sucursal) -

No coletivo de ontem à tarde de América, mais uma vez Marcos ficou de fora. Ele ainda não se recuperou do estiramento na coxa e somente amanhã, após um teste de campo, é que Lauro Búriço vai saber se pode contar com Marcos para o jogo contra o Avaí.

Até ontem o técnico do América tinha outro jogador fora das condições normais: O meia cancha Hamilton. Mas, felizmente para Lauro e para os torcedores, ele conseguiu treinar meio tempo e tem sua presença quase confirmada para domingo.

Depois dos 110 minutos de treino puxado ontem Lauro Búriço resolveu baixar a bola e orientar apenas treinamentos táticos e bate-bola para os goleiros, hoje pela manhã. À tarde o plantel fará Teste de Cooper.

Amanhã cedo os jogadores farão um recreativo, quando Marcos mostrará se pode ou não jogar domingo.

Caxias tenta uma reunião para movimentar os que estão de fora

Joinville (Sucursal) - Apenas o Palmeiras confirmou presença hoje em Joinville, para participar da reunião convocada pelo Caxias para a organização de um certame entre as equipes desclassificadas da fase final do campeonato catarinense. A Direção do Caxias aguarda para as próximas horas comunicado das demais equipes, sabendo que o Paisandu dificilmente tomará parte neste certame, uma vez que desmantelou com seu plantel de profissionais. Caso Internacional, Próspera e Juventus venha a se

interessar em participar do torneio que será supervisionado pela Federação Catarinense, na reunião de hoje deverá ser conhecida a fórmula de disputa, bem como data de início e possivelmente será elaborada a tabela. A princípio fala-se em três turnos, saindo o vencedor de cada um para disputar o título num triangular.

Visa com isso o Caxias, promotor do certame, preencher o calendário de disputas até o fim do ano, destas equipes que não conseguiram classificação.

FICHA DE EXPEDIÇÃO

EMPRESA BRASILEIRA DE CORREIOS E TELÉGRAFOS

N.º DE EXPEDIÇÃO

Recebi o telegrama N.º

da _____
para _____
morador na _____
em _____ às _____ horas

Carimbo da Agência

(Assinatura do destinatário)

No. EXPEDIÇÃO HORA

UM NOME
EM
CARTAZ!



SCATA
PROPAGANDA
PAINÉIS E CARTAZES
EM S.ª CATARINA

R. ITAJAI, 1691
FONE: 22-1457
BLUMENAU - SC

EIS A SOLUÇÃO!

SE V.S. ESTÁ TENTANDO VENDER SEU IMÓVEL (CASA - APTO. - TERRENO - LOJA - SALA - GARAGEM - ETC.) NA ILHA OU CONTINENTE, NÃO SOBRECARRREGUE SEU SISTEMA NERVOSO À PROCURA DE COMPRADOR. TEMOS CLIENTES DESEJANDO ADQUIRIR NO CENTRO, COQUEIROS, TRINDADE, ITAGUAÇU, AGRONÔMICA, BOM ABRIGO, ESTREITO, ETC. UM DETALHE IMPORTANTE: NÃO ALTERAMOS O PREÇO DO SEU IMÓVEL! (O "OVER-PRICE" E CRIME!). ESTAMOS À DISPOSIÇÃO À RUA DEODORO No. 11.

MADEIRAS E MATERIAIS DE CONSTRUÇÃO



PHILIPPI & CIA
a casa do construtor

MATRIZ: Rua Dr. Fulvio Aducci, 1.128 - Ionez: 20-73 - 63-68 - 65-22 e 65-20 - Estreito
FILIAL: Rua Conselheiro Malta, 82 - Ionez: 32-47 - Florianópolis
End. Tel: PHILIPPI - Caixa Postal 1.560

TEXTO E ASSINATURA

TENHO PRAZER CONVIDAR PREZADO AMIGO OUVIR TERÇA AH SABADO VG NOVO PROGRAMA NOTURNO 72 VG HORARIO 21,10 AS 23,00 HORAS PT COLABORAÇÃO PROFESSOR SEIXAS NETTO VG ROBERTO SALDANHA VG CELSO PAMPLONA VG CARLOS ALBERTO FELDMANN VG ALAN BRAGA VG DAVINA VG TUCA VG WALMIR MATTOS VG ALCIDES DUTRA ET ALVARO DA SILVA PT SAUDAÇÕES OSCAR BERENDT PRODUTOR ET APRESENTADOR

MOD. 562 - Grafica ECT-SC