

TEMPO - Frente fria: em curso. Pressão atmosférica média: 1012,5 milibares. Temperatura média do dia: 14,6 graus centígrados. Umidade relativa média: 79,1%. Estado médio do céu: encoberto, clareando no final do período. Estado médio do tempo: com instabilidade passando a bom. Previsão: A. Seixas Netto.

# O ESTADO

Florianópolis, Domingo, 30 de julho de 1972 - Ano 58 - No. 16.949 - Edição de hoje 24 páginas - Cr\$ 0,50

CONGRESSO - O Ministro Alfredo Hoffmeister, do Tribunal de Contas do Rio Grande do Sul, acompanhado do Conselheiro Nilton Chereim, presidente do Tribunal de Contas deste Estado, esteve em visita à Câmara Municipal de Florianópolis, ocasião em que formulou convite aos vereadores para participarem do 8o. Congresso Nacional de Municípios Brasileiros.

## Colonos de SC na Amazônia

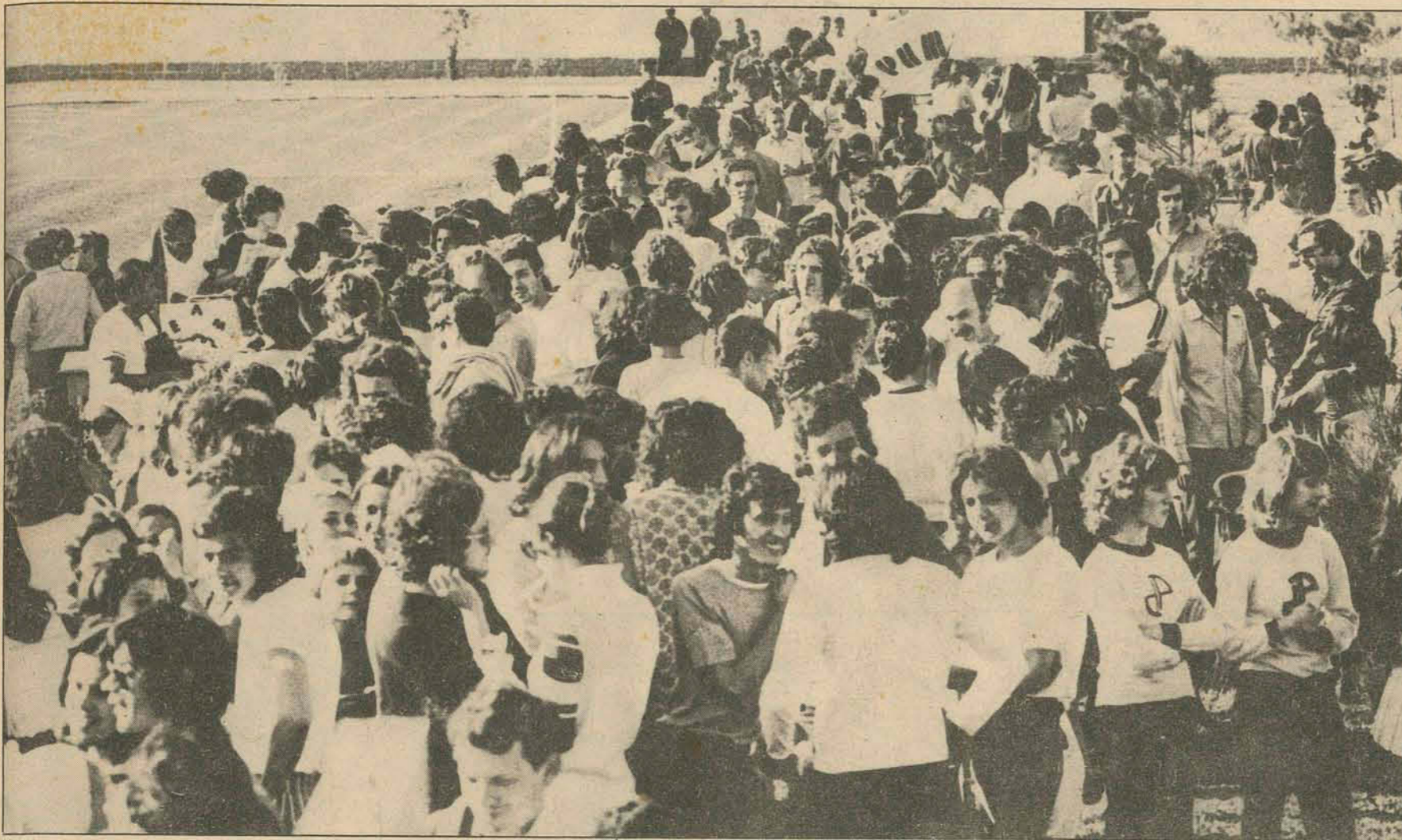

O Instituto Nacional de Colonização e Reforma Agrária - INCRA - deu determinações expressas à Coordenação Regional do órgão em Santa Catarina para que inicie no mês de agosto a seleção de colonos catarinenses que vão participar do programa de integração da Amazônia. A decisão foi tomada na recente reunião do INCRA em Brasília e a informação foi divulgada ontem pela assessoria da entidade em Santa Catarina, adiantando que "o colono catarinense também deve estar

integrado na grande obra de ocupação da Amazônia". Até o fim deste ano cerca de 300 agricultores do Estado deverão estar trabalhando naquela região, em diversos núcleos coloniais, concentrando-se principalmente na área de Altamira, no Pará. Os primeiros colonos a serem selecionados já embarcarão para a região no fim de agosto. A Coordenação Regional do INCRA anunciará no início da semana os locais e dias para inscrição dos interessados.

### Repercute o diálogo de Delfim

Rio (AJB) - O encontro do Ministro Delfim Neto com o Presidente Richard Nixon teve o caráter de um verdadeiro julgamento entre os temas que serão tratados na atual campanha presidencial norte-americana, segundo afirmou ontem o Senador Eurico Rezende (Arena-SE). O parlamentar disse que o campanha de distorções movida contra o Brasil no exterior caiu em completa inocuidade, lembrando que o povo norte-americano costuma eleger seus presidentes mais pelo conhecimento que têm dos problemas internacionais, em função daquilo que podem fazer pelo mundo livre. Disse que o encontro Delfim Neto-Richard Nixon é uma prova eloquente de que o Brasil desfruta de grande importância no cenário político e econômico mundial.

### Jornalistas encerram o Encontro

Encerra-se hoje na cidade de Tubarão o II Encontro dos Jornalistas Catarinenses, com um almoço às 12h30min que será oferecido aos participantes do conclave pela Prefeitura do Município. O Encontro iniciado na sexta-feira, prosseguiu ontem com uma visita às indústrias locais, no período da manhã, e com sessão plenária iniciada às 14 horas. Após a sessão foi proferida uma palestra sobre o Jornalismo na Era Eletrônica, pelo Professor Walter Poyares. Às 21 horas houve reunião da Associação dos Diretores de Jornais e Revistas de Santa Catarina. Hoje, às 9 horas, haverá uma sessão plenária - a mais importante do Encontro - com apresentação de teses e moções, oportunidade em que será aprovada a Carta de Tubarão (Página 7).

### Ginkadoze tem hoje o Dia "D"

Depois de uma semana de intensa movimentação, na qual predominou o espírito de desportividade, a despeito de alguns incidentes que não chegaram a tirar o brilho da promoção, a Ginkadoze tem hoje o seu dia

decisivo. A maioria das provas exige pesquisa, conhecimento e sobretudo imaginação dos concorrentes que desde ontem estão com seus Staffs montados no QGs especial-

mente organizados para cumprirem com velocidade e eficiência nos deveres do certame. Por outro lado, a Diretoria do Clube 12 informe que de 1o. a 7 de agosto estarão abertas

as inscrições para reserva de mesas do Baile do Centenário. No dia 11 terá lugar o jantar comemorativo. A prova de O ESTADO para a Ginkadoze está na página 8 desta edição.

### Em estudo caso dos designados

Enquanto o Secretário da Educação afirmava que o curso de licenciatura em regime de curta duração se constitui na solução para o problema dos professores não titulados e que lecionam sem vínculo empregatício, a Secretaria de Administração anunciava para os próximos dias a divulgação de um plano para beneficiar os professores que ministram aulas sem o amparo dos benefícios da previdência Social. O Sr. Esperidião Amin informou que está em estudos na pasta da Educação a viabilidade de filiar os não titulados - cerca de 80% do total - ao Instituto de Previdência do Estado. (Página 8).

### Carne não tem tabela no Estado

O delegado regional da Sunab, Sr. Osni Barbatto, explicou as razões que levaram o órgão a não tabelar os preços da carne no Estado, ao contrário do que foi feito na Guanabara e em São Paulo. É que em Santa Catarina existe uma nítida diferença de comercialização, com o consumo sendo feito diretamente dos açougueiros, que recebem a carne já abatida pelos marchantes. Em vista disso, a Sunab opinou pela manutenção desse sistema de livre concorrência, "para que haja um verdadeiro comércio". No Rio o quilo da carne bovina está tabelada em Cr\$ 6,20. Em Santa Catarina ele custa Cr\$ 7,00 (Página 6).



A Sunab não vê conveniência no tabelamento nos preços da carne em Santa Catarina, ao contrário do que foi feito nos Estados da Guanabara e de São Paulo.

### Os quatro correm atrás do título

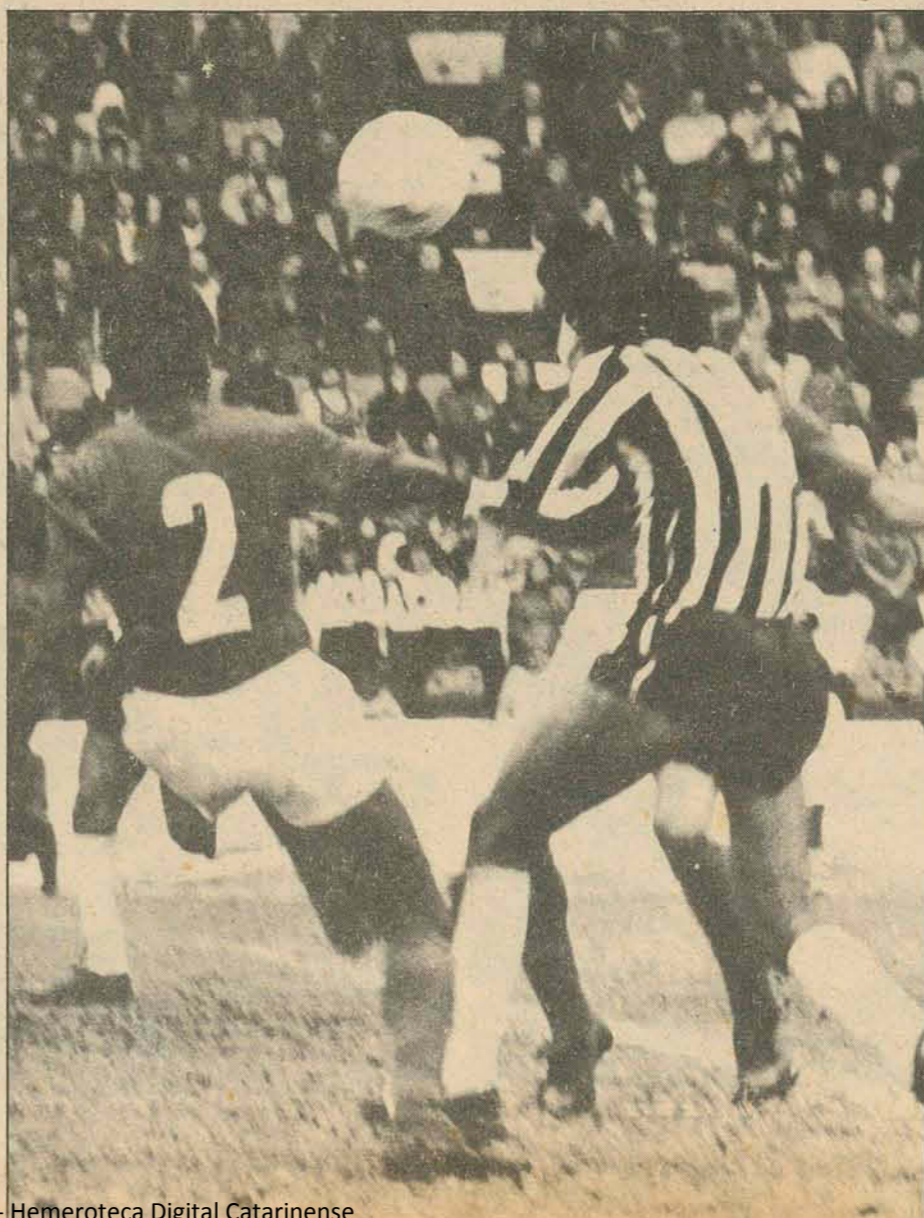

Avai, América, Hercílio Luz e Figueirense partem hoje em busca do título do campeonato estadual, iniciando o quadrangular que reúne os dois primeiros colocados dos turnos iniciais do certame. Em Florianópolis, o Figueirense recebe o América, num jogo em que tentará desfazer o resultado negativo que sofreu em seu próprio campo contra a equipe de Joinville perdendo por dois a um num jogo tumultuado. Em Tubarão, o Hercílio Luz receberá a visita do Avai que vai procurar recuperar a imagem que criou no primeiro turno, prejudicada por suas más atuações no retorno. Grandes rendas estão previstas para esses espetáculos que repõem o futebol de Santa Catarina na paixão dos torcedores, coisa que há muitos anos não acontecia. De Joinville virão centenas de torcedores do América à Capital, devendo sair daqui para Tubarão vários ônibus com avaianos (Página 8 do II).



## Hué: ataque comunista +1 erro dos EUA = 49 mortos

Uma companhia sul-vietnã de infantaria, composta por 100 homens, perdeu a metade das suas tropas num violento ataque feito pelos comunistas e em outro tradicional erro aéreo dos Estados Unidos. Dois aviões navais acidentalmente atacaram os seus aliados perto de Hué, matando oito soldados e ferindo 25. As posições foram bombardeadas durante uma luta corpo a corpo na sexta-feira.

Ao todo, foram 49 soldados sul-vietnamitas que morreram, enquanto que os comunistas tiveram oito baixas. O alto comando norte-americano declarou que os aviões autores do erro eram do tipo A4 da Marinha, que lançaram 200 quilos de bombas durante o combate, que aconteceu a três quilômetros de Lanbay.

Em outro combate no sábado de manhã, perto de Bastogne, a infantaria sul-vietnã matou 25 soldados inimigos e teve baixas de um morto e 20 feridos. Cinquen-

## Stroessner podia morrer neste atentando a bomba

Quase que a visita do presidente Stroessner, do Paraguai, se transforma em tragédia: uma bomba foi encontrada e inutilizada sem explodir no prédio da Sociedade Rural Argentina. Enquanto Lanusse fazia as honras da casa ao visitante, o terrorismo argentino continuou. Em Avellaneda, o Exército Revolucionário do Povo (ERP), de tendência trotskista, celebrou na noite de sexta-feira o segundo ano da sua criação minando um vasto setor do centro da cidade, que é vizinha a Buenos Aires.

Os habitantes locais se surpreenderam quando começaram a explodir bombas com estrondo e fumaça, em quantidade, em pontos isolados de Avellaneda e quase simultaneamente. Em seguida, dentro de veículos roubados, com transmissores de fitas gravadas no interior, foram difundidas mensagens do ERP, explicando as causas dos atentados.

As explosões, que duraram vários minutos, não causaram danos nem vítimas, apa-

ta quilômetros mais ao norte, nos arredores da cidade de Quang Tri, uma unidade da infantaria da Marinha sul-vietnã foi atacada no limite norte-oriental da cidade, mas aguentou o assalto, matando mais 13 soldados norte-vietnamitas. Quinze quilômetros ao sudoeste de Quang Tri, outros três soldados comunistas foram mortos e foram capturados dois caminhões e dois canhões de longo alcance dos comunistas. Dois helicópteros sul-vietnamitas foram abatidos no delta do rio Mekong ao sul de Saigon, aparentemente por projéteis STR4 de fabricação soviética.

Em Washington, os almirantes norte-americanos consideram prejudicial para o país na corrida pela supremacia naval, a tendência da União Soviética de começar outro período de intensa construção de unidades de guerra. A marinha russa duplicou recentemente suas embarcações em relação aos EUA.

rentemente porque as bombas foram colocadas em pontos distantes das paredes. Entretanto, o pânico foi considerável. Ao anoitecer, uma pequena manifestação do ERP percorreu o centro da cidade em grandes cartazes explicando o plano e se dissolveu sem incidentes antes da intervenção policial. Não houve detentos.

### A VISITA

Iniciando a sua visita de três dias à Argentina, o presidente Alfredo Stroessner inaugurou a XXVI Exposição Agro-pecuária e Industrial na Sociedade Rural. Ele discutirá com as autoridades argentinas problemas entre os dois países que estão pendentes, precisando de soluções, especialmente alguns problemas relacionados com as exportações paraguaias à Argentina. Temas de cooperação técnica e projetos de obras hidrelétricas também formarão parte da agenda. Mas esses temas serão tratados em profundidade na segunda-feira, último dia da visita.

## Seis comerciantes presos no Uruguai

Pelo menos seis comerciantes foram detidos nas últimas 24 horas por tentar resistir à ordem de apropriação governamental de artigos básicos para alimentação. As autoridades estatais tiveram que usar a energia para impedir manobras de agiotagem devido à escassez dos produtos substituídos da carne. Entre os artigos confiscados dos comerciantes faltosos estão três mil bolsas de batatas.

A luta contra especuladores mobilizou forças policiais e da Marinha de Guerra, cuja ação já está dando resultados. A proibição da venda de carne, um dos principais artigos de exportação, foi imposta no dia 15 deste mês e vai vigorar até novembro. O governo acredita que conseguiria um saldo maior na exportação e poderá com a medida incrementar o ingresso de divisas. A falta

de carne na mesa familiar levou a um consumo maior e um encarecimento de produtos substituídos como carne de ovelha e porco, legumes, etc.

O jornalista preso pela organização 33, Hectos Menoni, da UPI, continua desaparecido, depois de ter sido "convidado" para uma entrevista de imprensa que os terroristas iriam dar.

Depois de 24 horas de espera, os familiares e colegas de trabalho de Menoni, continuam aguardando que os guerrilheiros cumpram a palavra de que Menoni iria ser solto em pouco tempo.

"Cada vez que toca o telefone, disse a senhora Blanca Menoni, imagino que seja a notícia da libertação do meu marido". O último telefonema dos sequestradores dizia que ele ia bem

## Chilenos devem parar de beber e trabalhar mais

O presidente Salvador Allende pediu aos trabalhadores chilenos para terminar com a falta de trabalho na segunda-feira e a lutar contra o alcoolismo, um dos grandes "males" do país. A falta ao trabalho no primeiro dia da semana é conhecida popularmente como "San Lunes" (Santa Segunda-feira), e é muito comum entre os trabalhadores, provocando transtornos na produção.

"É indispensável que vocês compreendam que a segunda-feira deve passar à história para que este país possa alcançar verdadeiramente a prosperidade, disse Allende. Ele falou deste problema quando inspecionou os trabalhos na construção do Ex-

presso Metropolitano, que cruzará Santiago e que será terminado em 1974.

"Devem compreender que a nossa revolução triunfará se trabalharmos, insistiu Allende. Dizendo que não há problema em não trabalhar sábado e domingo, mas que na segunda-feira o corpo deve estar descansado para o trabalho. "No fim de semana, podemos tomar uns tragos, mas devemos procurar uma maneira de aparecer na segunda com o corpo bom". Para provar que o alcoolismo é um problema grave no país, Allende exemplificou: Alguns chilenos gostariam de ter três encanamentos na sua casa: um de água fria, outro de água quente e terceiro de vinho tinto. Isto é inaceitável e devemos combater.

## Povo chinês já sabia do golpe e da morte de Lin

Um correspondente japonês em Pequim disse que o povo chinês já sabia em março deste ano do desaparecimento de Lin Piao em setembro passado. Yikta Kono, dos diários Hokkaido e Nishi Nihon informou que os chineses sabiam também do golpe contra Mao Tse-Tung através de grupos de estudo nas aldeias do país. As classes censuravam a política do presidente expulso, Liu Shao Chi e examinam as teorias de Lin opostas ao pensamento de Mao, segundo disse Kono numa chamada telefônica à sua redação em Tóquio.

Por outro lado, Akihisa Inada, do diário "Nihon Keizai", anunciou num despacho de Pequim que a esposa de Lin Yeh Chun, e seu filho Lin Li Kuo, membro da Força

Aérea da China, figuravam entre as dez pessoas que morreram no acidente ocorrido dia 12 de setembro, quando o avião em que Lin e seus partidários fugiam, rumo à União Soviética, caiu na Mongólia.

Inada acrescentou que alguns dos indivíduos mais vinculados com Lin, entre eles Yuang Yung-Sheng, chefe do Estado Maior do Exército, Wu Fu-Hsien, comandante da Força Aérea e outros, ao que parece, não se encontravam a bordo. A embaixada da China em Paris e Argel já tinham confirmado a morte de Lin Piao, marechal de 64 anos, velho amigo de Mao, que tinha sido nomeado seu sucessor no Congresso do Partido em abril de 1969 e que depois tentou dar um golpe de estado.

## Greve portuária continua firme

Os portos da Inglaterra continuam fechados, enquanto as senhoras britânicas se dedicaram a fazer volumosas compras de comestíveis em prevenção contra os possíveis efeitos da greve dos estivadores, ignorando os avisos do governo de que os artigos de primeira necessidade não iriam faltar. Os preços da comida começaram já a subir em algumas partes do país. A greve portuária ocasionou a paralisação de aproximadamente 70 por cento do tráfego britânico de importação e exportação e deixou inativos 500 navios. Uma greve prolongada afetaria rapidamente as importações comestíveis e de outros alimentos usualmente importados por mar.

Em geral, segundo se informa, nos armazéns há suficientes frutas e legumes para uma semana, mas com o tempo poderão escassear. Os 42 mil estivadores dos portos do país fazem uma série de exigências, em vista da crescente escassez de empregos e

um maior pagamento na indenização, além de rejeitarem um plano elaborado por especialistas, por considerarem prejudicial à sua classe. Uma nova fórmula poderá ser encontrada na segunda-feira.

A Associação Nacional de Trabalhadores Gráficos decidiu cancelar a greve de um dia por parte dos tipógrafos e operadores para poder ser publicada o resultado da reunião de segunda-feira.



RÉDE FERROVIÁRIA FEDERAL S. A.  
SISTEMA REGIONAL SUL  
12a. DIVISÃO - TERESA CRISTINA  
TUBARÃO S. C.

### EDITAL DE CONCURSO

O Engo. Rubens Donner da Silveira, Chefe da 12a. Divisão Estrada de Ferro D. Teresa Cristina, sediada em Tubarão, no uso de suas atribuições, torna público:

- 1o. - Encontram-se abertas, até o dia 11 de agosto do ano em curso, inscrições para o provimento de uma vaga de Assistente Social.
- 2o. - As inscrições deverão ser realizadas no prédio da Administração Central, à rua Rui Barbosa, 39, na cidade de Tubarão, no horário das 9,00 às 17,00 horas, de segunda a sexta-feira.
- 3o. - No ato da inscrição deverá ser apresentada a seguinte documentação:
  - 3.1 - Carteira Profissional
  - 3.2 - Título de Eleitor
  - 3.3 - Certificado de Reservista (sexo masculino)
  - 3.4 - fotografias 3 x 4
  - 3.5 - Diploma de Assistente Social, registrado no CRAS
  - 3.6 - Atestado de bons antecedentes
- 4o. - Para a prova de seleção exigir-se-á a apresentação de um "Plano de Implantação do Serviço Social na Estrada de Ferro D. Teresa Cristina" e respectiva defesa oral.
- 5o. - A entrega do trabalho deverá ser feita até o dia 25 de agosto vindouro, na sede da Estrada, acompanhado do "currículum vitae" devidamente comprovado.
- 6o. - Subsídios para a elaboração do Plano estarão à disposição dos candidatos no local da inscrição.
- 7o. - A defesa oral do trabalho e sua fundamentação teórica será realizada no dia 31 de agosto vindouro, na Rua Vitor Konder, 53, Florianópolis, em horário a ser fixado.
- 8o. - A idade máxima permitida para inscrição é de 35 anos.
- 9o. - Maiores esclarecimentos poderão ser obtidos no local da inscrição.

Tubarão, 28 de julho de 1972  
Engo. Rubens Donner da Silveira  
Chefe da 12a. Divisão - T. Cristina.

# LINCK URGENTE!

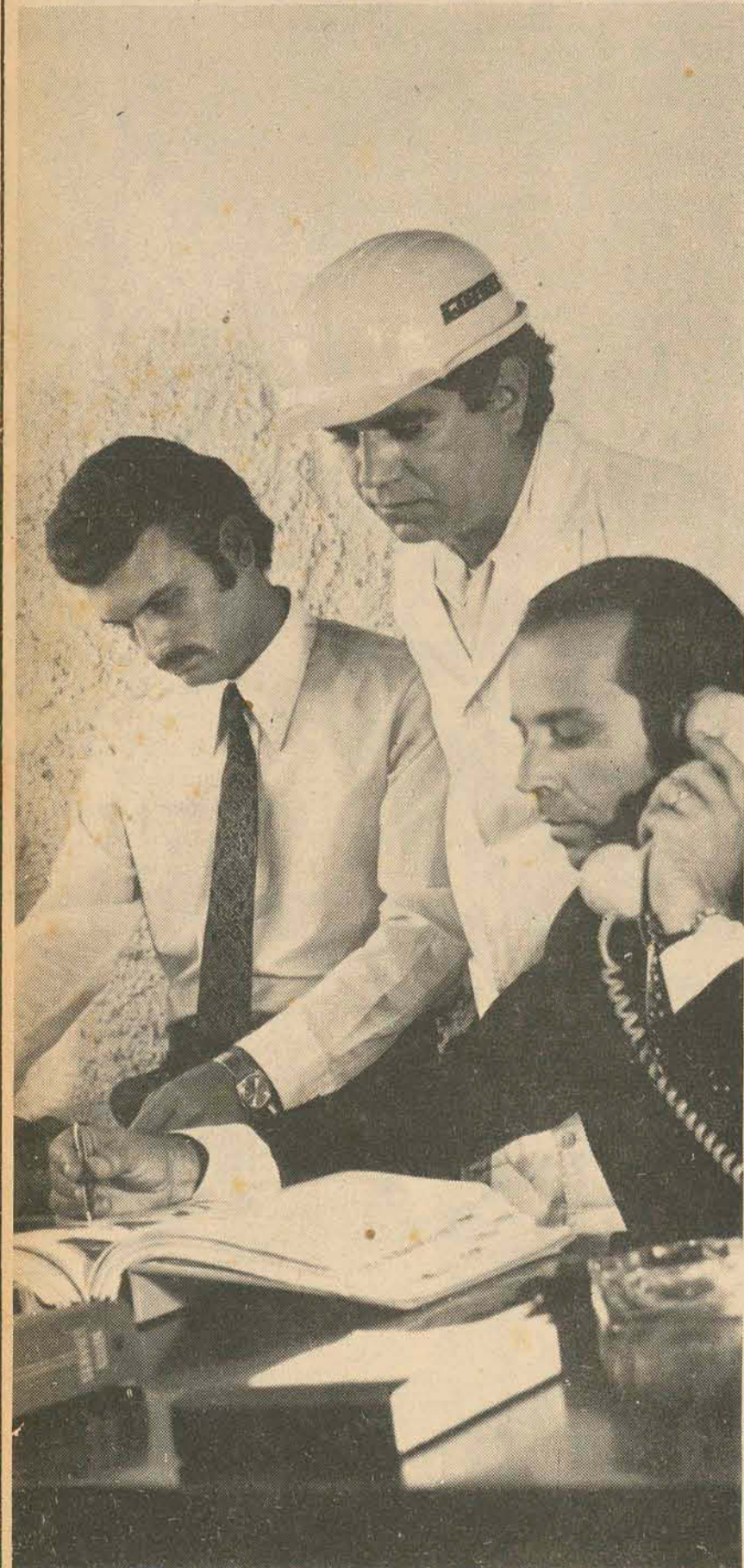

Pense em coisas rápidas. A disparada de um Fórmula 1 numa pista de corrida. Um avião supersônico cortando o céu. Um foguete subindo ao espaço sideral.

É assim que a Linck pensa, quando você solicita os Super Serviços de assistência técnica da Linck.

A Linck sabe como você tem pressa para ver sua máquina de novo em funcionamento - trabalhando e produzindo.

Por isso, a Linck também entra em ação com pressa. Com urgência. Na mesma hora e no mesmo instante em que você chama.

Afinal, vivemos num país dinâmico. Ágil. Que tem pressa em realizar e crescer.

Estamos combinados; se você tem pressa, a Linck também tem.

É LINCK URGENTE, pronto para atender ao seu chamado. Agora.



**LINCK**  
EQUIPAMENTOS RODOVIÁRIOS E INDUSTRIAIS  
Porto Alegre — Florianópolis  
Joaçaba — Curitiba

## ENGENHEIROS

Estamos empenhados em identificar dois profissionais interessados em fixar residência em JOINVILLE - S. CATARINA.

### 1. CHEFE DA ASSESSORIA TÉCNICA COMERCIAL

O Cargo compreende a solução de consultas técnicas diversificadas, apoio técnico às equipes de vendas, fornecimento de informações aos Engenheiros sediados nas Filiais, contatos com grandes Construtoras e viagens esporádicas. Para o bom desempenho de suas atribuições o candidato deverá ter:

- formação em Engenharia Civil
- experiência ou especialização em Hidráulica
- idade inferior a 35 anos
- forte personalidade e facilidade de comunicação
- capacidade de relacionamento com pessoas de todos os níveis.

Oferecemos excelente ambiente de trabalho, com os estímulos necessários a um amplo desenvolvimento profissional, assistência social e clube recreativo. Os interessados terão a gentileza de remeter "currículum vitae" informando especialmente: formação escolar, eventual experiência prévia, cargos ocupados e pretensões salariais.

Endereçar cartas  
À "ENGENHEIROS"  
CIA HANSEN INDUSTRIAL  
Tubos e Conexões TIGRE  
Caixa Postal 147  
89.00 - JOINVILLE - SC.

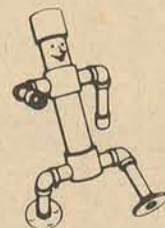

TUBOS E CONEXÕES  
**TIGRE**  
CIA. HANSEN INDUSTRIAL

## ENGETEX.

## G ALBUQUERQUE & CIA LTDA

COLOCA A SUA DISPOSIÇÃO TÉCNICOS ESPECIALIZADOS  
PARA PROJETAR E INSTALAR CENTRAIS DE AR CONDICIONADO.  
ALÉM DE COMPLETO SERVIÇO DE MANUTENÇÃO E REPAROS.  
RUA SANTOS SARAIVA, 1060 ESTREITO FONE 6486



# O bom ficou melhor. Os novos Opalas 1973 estão aqui.

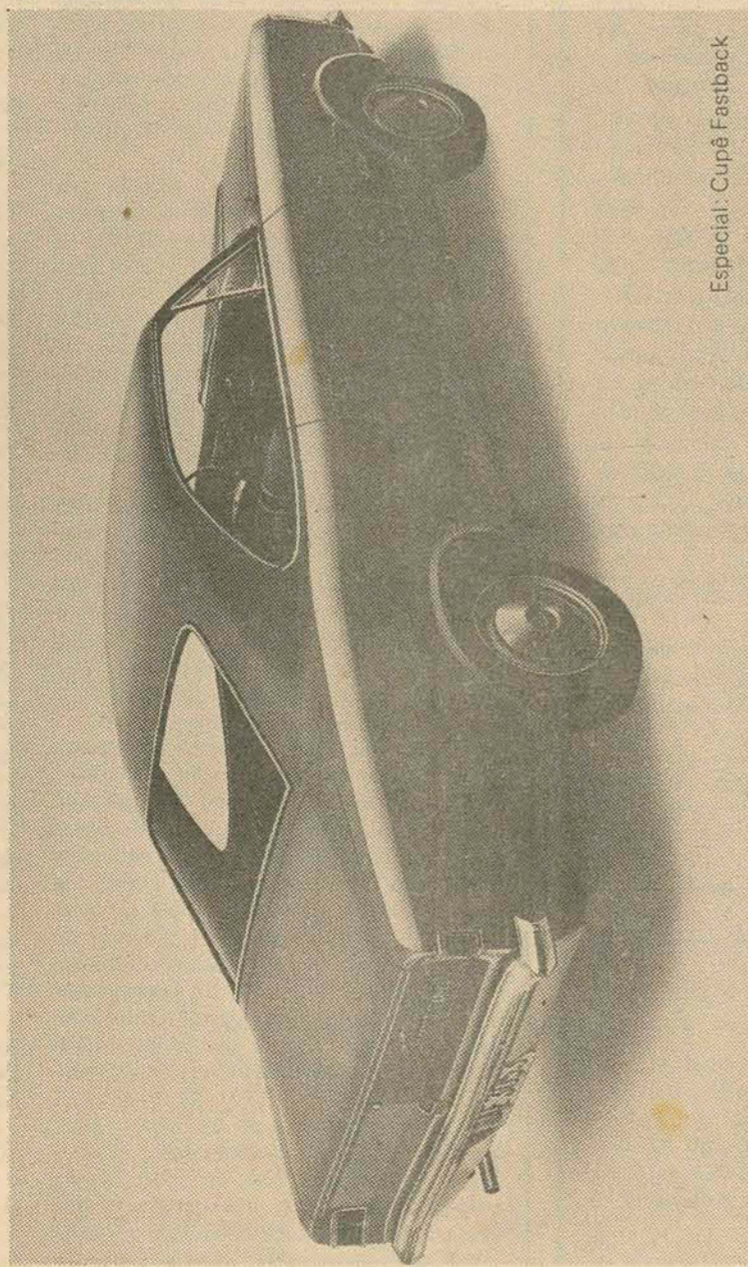

Especial: Cupê Fastback

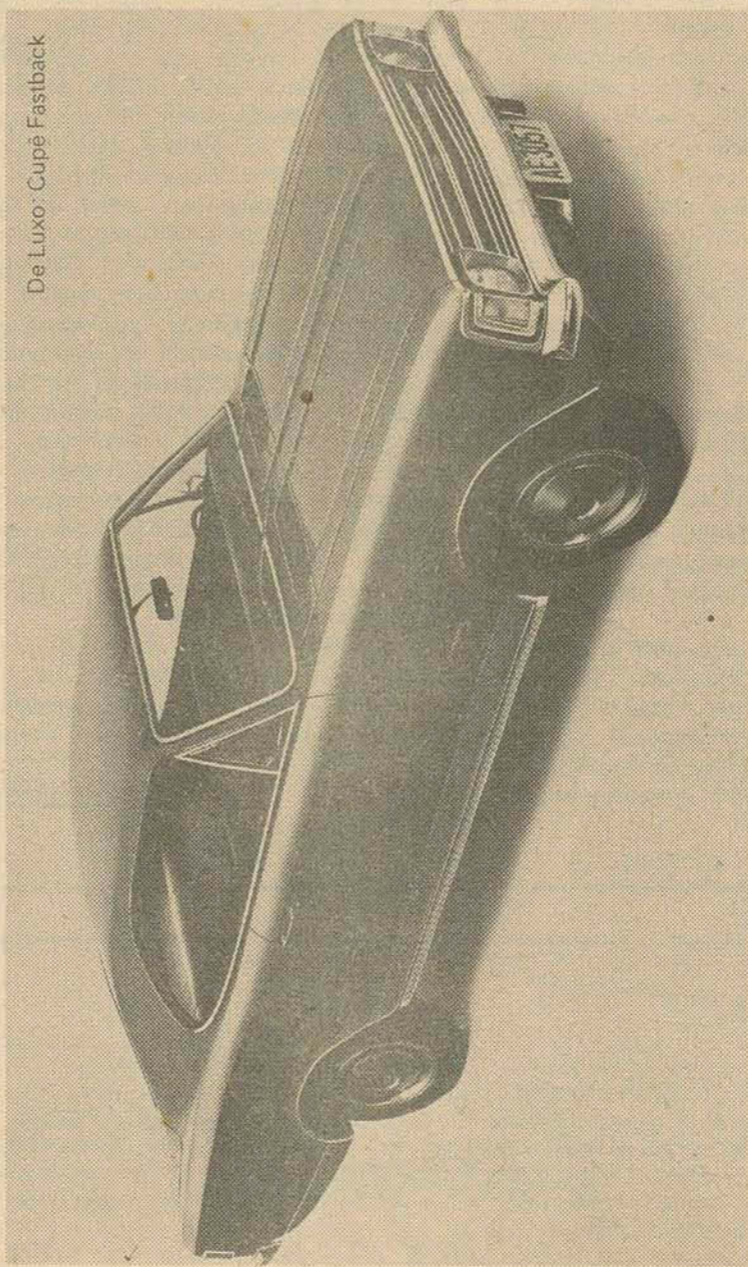

De Luxo: Cupê Fastback



Especial: Sedan 4 portas

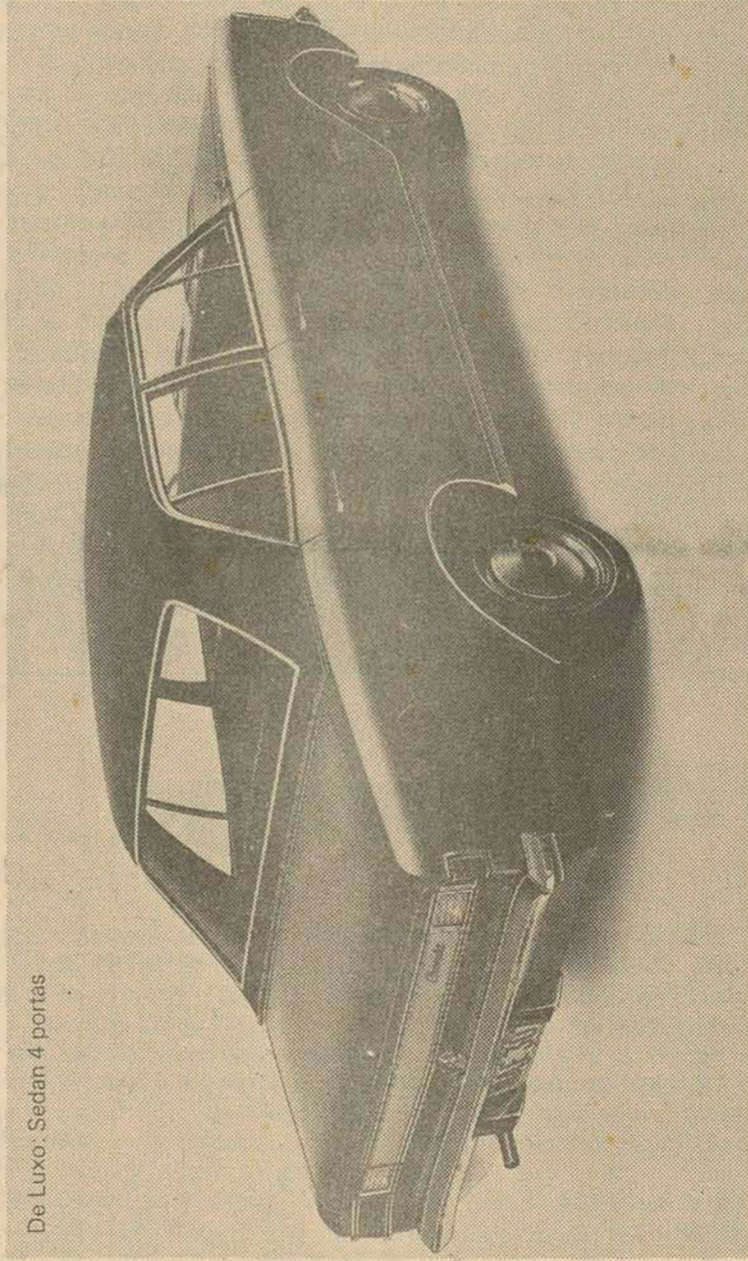

De Luxo: Sedan 4 portas

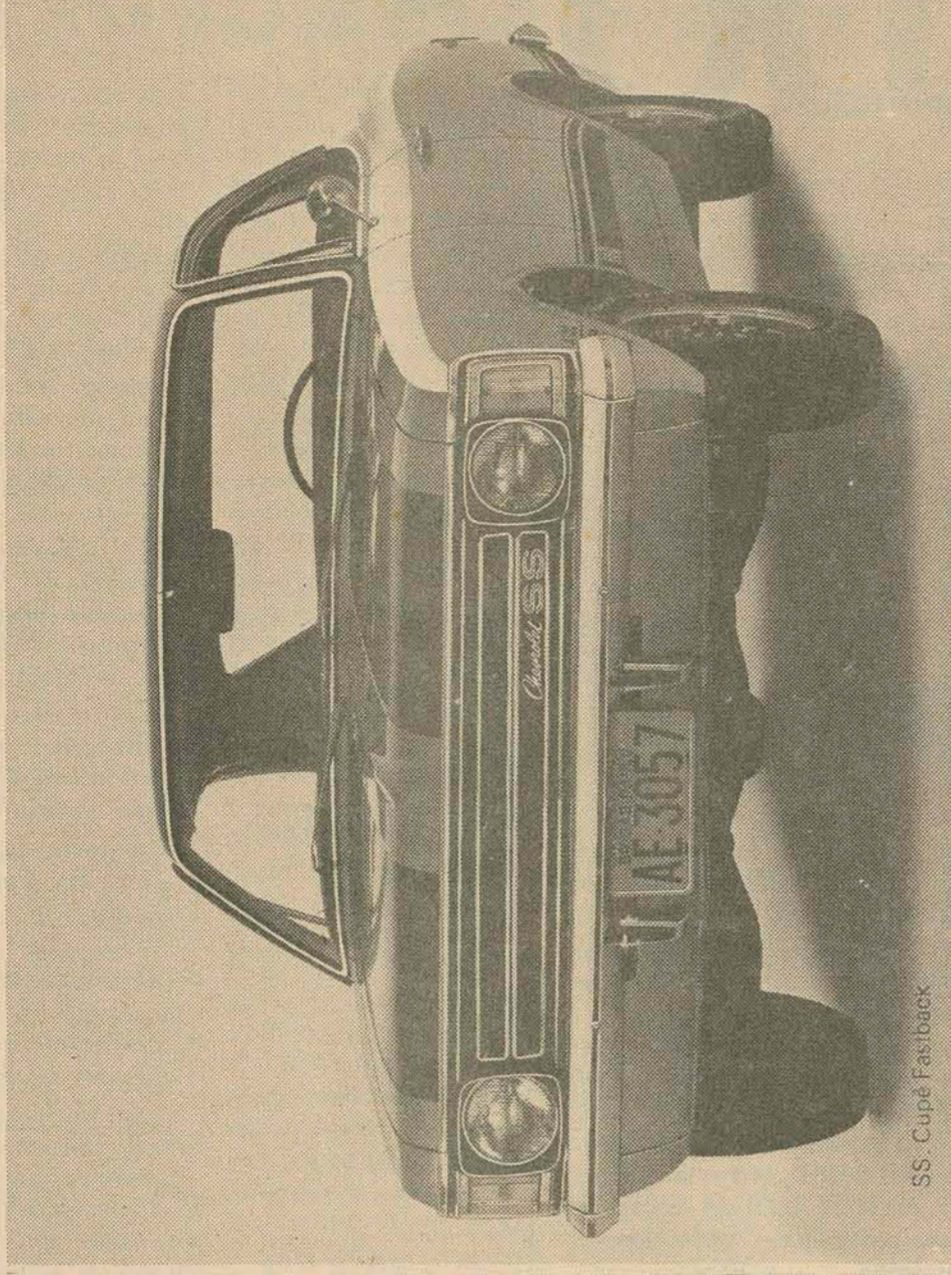

SS Cupê Fastback



Os Opalas 1973 chegaram. E trouxeram com eles toda uma nova era de dinamismo e prazer de dirigir.

Os novos Opalas estão muito mais atuais e perfeitos, com inovações de desenho e de estilo. O modelo Sedan mostra a classe e a personalidade de quem sabe o que quer na vida. E o Cupê Fastback tem garra, presença ativa e nervosa. É um carro para quem quer viver cada momento, intensamente.

Nas linhas, muita coisa mudou. As grades são novas, mais modernas e atrojadas. Todos os modelos agora têm frisos cromados nos pára-brisas. As cores foram cuidadosamente estudadas até se chegar aos tons certos. O interior ganhou novo e luxuoso acabamento. O painel de instrumentos foi totalmente redesenhado e agora está muito mais funcional.

Este ano, o Opala oferece também inovações em matéria de opções. Agora, ficou muito mais fácil a sua escolha, graças aos grupos, especialmente preparados para cada modelo do carro. Constam destes grupos: um conjunto de conveniência, um conjunto de conforto, um conjunto de performance, um conjunto de luxo e um conjunto de transmissão. E, além disso, existe ainda uma série de novas opções. Como, por exemplo, os vidros ray-ban, os bancos individuais reclináveis e os pisca-piscas para sinal de luz alta e baixa. Outra novidade nos Opalas 1973 são as etiquetas de preço, que já virão da fábrica coladas nos pára-brisas, indicando o preço de cada modelo e suas opções.

O Opala, porém, manteve-se fiel aos princípios de que a mecânica vem em 1.º lugar. Por isso, a sua mecânica continua perfeita. E de qualidade Chevrolet: garantia de potência nos motores de 4 cilindros e 2.500 cc, com 80 cv de potência bruta e 67 cv de potência líquida, e nos motores de 6 cilindros e 4.100 cc, com 140 cv de potência bruta e 115 cv de potência líquida. E certeza de frenagens seguras, maior estabilidade, aderência às curvas e economia total.

Bem, aí estão os novos Opalas. Vá vê-los e conhecê-los melhor num dos Concessionários de Qualidade Chevrolet. Eles já estão lá. Esperando para entrar na sua vida.

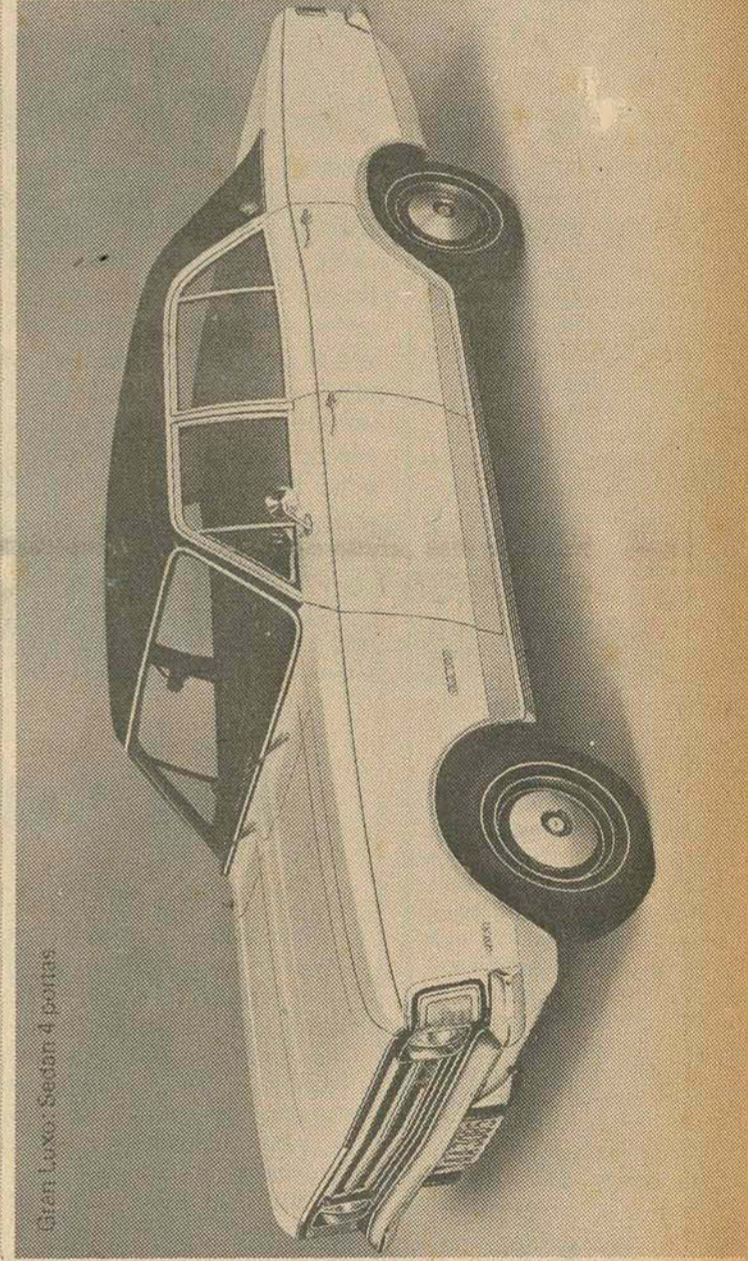

Gran Luxo: Sedan 4 portas



Gran Luxo: Cupê Fastback

**Chevrolet** Sinônimo de automóvel.



## Cartas

## CONCURSO

Primeiramente cumprimento-o e, por que não, a todos que militam nesse órgão de divulgação, pelo toque que deram com a implantação do sistema Off-Set. Desde a inauguração, deparei, de lá para cá, com uma transformação, que elevou o mais antigo diário de Santa Catarina de 16 para 20 e simultaneamente de 20 para 24 páginas, deduzindo seja grande a aceitação pelos leitores da Capital, como dos de outros Estados.

Tudo isto, deve-se ao trabalho dotado de responsabilidade, na maioria dos jovens, sequiosos de saber o que realmente está sendo feito para que o jornal O ESTADO tenha esse desenvolvimento sempre crescente e rápido, beneficiando a Capital catarinense que sobressai-se perante as demais, com uma divulgação jamais vista nos anais da imprensa.

O que leva-me a escrever esta carta, é no intuito de sugerir, por esse órgão de imprensa, à Prefeitura Municipal de Florianópolis ou à quem de direito, "lançar um concurso de símbolos de decoração. De acordo com as promoções já vistas, o Governo Municipal poderia muito bem realizar esse concurso na Praça da Bandeira, já que a Prefeitura está fazendo ali várias modificações. Certo de V. S. intervir neste assunto, deixo aqui minha sugestão. Maurício Dal Grande Borges - Técnico em Contabilidade, Florianópolis.

## AVAIAO

Li recentemente na coluna de cartas deste jornal, uma missiva de um morador de Curitiba, falando sobre o Figueirense, "o Furaquinho do Continente". Diz ele que virá à Florianópolis uma caravana de torcedores para assistir a partida final entre Figueirense e Avaí. Pode vir a população em peso porque não vai adiantar nada. O certame estadual já está praticamente decidido. O campeão será o Avaí. América em segundo e o terceiro será provavelmente o Figueirense ou o Hercílio Luz. As duas últimas colocações serão disputadas em partidas sensacionais entre o Furaquinho do Continente e o Hercílio de Tubarão.

Agora espero que os coestaduanos, lá de Curitiba, o chamado sertão frio de Santa Catarina, venham a Florianópolis para juntos comemorarmos a grande vitória do nosso querido Avaí. Estaremos a espera de toda a população daquela grande cidade e que traga bastante bandeiras e bandeirinhas além de faixas porque seremos campeão dentro do estádio Orlando Scarpelli, o Colômbio depois de pronto. Dilson Aluizio Queiroz, Barreiros.

## TRINDADE

Ouvi comentários a respeito do prolongamento da Avenida Rubens de Arruda Ramos, em direção ao bairro da Trindade. Se o Governo realizar esta obra solucionará um dos maiores problemas de Florianópolis. O acesso tanto ao bairro da Trindade, onde está sediado o campus universitário, como às praias do interior da ilha que ganhará no próximo ano um ótimo acesso que o Governo está realizando, com estradas asfaltadas. Mesmo com essa estrada asfaltada, um problema sério continuará, ou seja a faixa entre o centro da cidade à estrada das Trés pontes. Caso a obra de prolongamento da avenida Rubens de Arruda Ramos vier a ter continuidade, está solucionada a questão. Libério Henrique Costakesqui - Agrônomo.

## TRÊS RIACHOS

A ilha de Santa Catarina, sem sombra de dúvida, é o local mais belo e acolhedor do Estado, pelas suas variadas belezas naturais. Entretanto, não é só a ilha que dispõe desses recursos para ser transformada num centro turístico. A região de Três Riachos, situada um pouco além de Biguaçu, tem condições de complementar o celeiro de atrações turísticas dessa área litorânea. Basta, no entanto, que o Governo lhe dê boas estradas para que o visitante possa chegar aos aprazíveis recantos. Muitas praias e muitos campos para atender a satisfação dos turistas exigem-

## O ESTADO

Diretor: José Matusalém Comelli

Editor-Chefe: Marcílio Medeiros, filho

## Desenvolvimento

Com a criação do Conselho de Desenvolvimento Municipal, é, incontestavelmente, alcançada uma nova e promissora etapa, na expansão social e econômica do Município de Florianópolis.

Devendo substituir o Conselho Municipal de Urbanismo, que será extinto, o novo Órgão necessariamente lhe encampará as atribuições, ampliadas desde então por outras que são sugeridas pelo crescimento citadino e pelas necessidades evidentes nos diversos distritos.

Visando, pois, a opinar sobre matérias relacionadas com os problemas da evolução física, social e econômica do Município da Capital, o vindouro Conselho de Desenvolvimento irá até a incumbência de sugerir a realização de obras e a implantação de atividades que proporcionem o acelerado crescimento municipal, devendo fomentar a formação de uma consciência urbana em que tenha prevalência o interesse coletivo sobre os interesses individuais ou grupais.

Não duvidamos das sólidas razões que movem o honrado Prefeito Ary Oliveira à implantação desse Órgão, cuja composição reúne, entre representantes dos vários setores de administração e serviços da Prefeitura, valores representativos da alta administração do Estado, incluindo do Conselho Metropolitanano da Universidade Federal de Santa Catarina. Mas, desconhecendo o projeto encaminhado à Câmara Municipal de Florianópolis, certamente

não estamos habilitados a mais opinar do que no sentido de que, visando-se à adoção de providências que resolvam os problemas municipais, não se exclua do Conselho a participação de órgãos diretamente interessados no desenvolvimento e de cuja cooperação não seria possível, a nosso ver, prescindir-se.

Lembremos, por exemplo, o que poderá oferecer, num plano de "ajustamento da comunidade" - expressão já empregada a respeito - o concurso do DETRAN, em assuntos referentes ao trânsito urbano e suburbano, os quais não podem, ao que nos parece, deixar de ser considerados no objetivo do bem estar da comunidade.

Aliás, o Prefeito Ary Oliveira vem mostrando, através de grandes e apreciadas obras no Perímetro urbano, a sua compressão do problema do trânsito na cidade, ao qual tem procurado facilitar solução por meio da abertura de novas ruas ou alargamento e ampliação de outras.

Ora, quando se cuida de organizar o Conselho de Desenvolvimento Municipal, é oportuno considerar a importância da inclusão do Departamento do Trânsito, cujas sugestões serão de grande valor para o estabelecimento de uma ordem harmônica para segurança e bem estar comuns.

É possível que se esteja pressupondo na participação da Secretaria de Transportes e Obras do Estado essa cooperação dos

técnicos do trânsito nos trabalhos do Conselho a ser criado. Se assim é, cumpre todavia saber se, uma vez que o sistema de trânsito numa cidade implica certas particularidades de caráter especializado ou técnico, essa condição ficará assegurada com a inclusão daquela Secretaria de Estado na composição do Conselho.

E, finalmente, seria de pensar na integração de providências que abrangessem a Grande Florianópolis, caso em que, também, a participação do DETRAN não ficaria sem motivos. De resto, já é bastante confortador para os que aspiram ao desenvolvimento do Município da Capital do Estado essa iniciativa do Prefeito Ary Oliveira, à qual, entenda-se bem, não estamos opondo objeções, nem restrições, senão apenas aventando a sua complementação, como nos parece que seria de realizar.

Quanto ao mais, se fosse ainda dado à imprensa um lugar opinativo dentro do Conselho, certo outro ainda o pensamento de quem ali a representasse.

Tão complexos são os problemas que, no Município de Florianópolis, em setores tão diversos, estão solicitando estudos mais objetivos e realistas que a criação de um Conselho de Desenvolvimento, bem advertido dos imperativos do crescimento demográfico da Capital e das aspirações de seus habitantes, se torna medida elogiável e digna do aparato que vai ter do público.

## Prosa de domingo

Das minhas recordações da camaradagem que me ligou a Altino Flores no jornalismo, me vêm à mente fatos passados há longos anos, que não esqueci. Vêm-me alguns, a propósito da recente homenagem que a Casa dos Jornalistas prestou ao velho homem de letras, que fazia jornalismo com o mesmo escrúpulo estilístico e linguístico que concedia esmeradamente aos seus trabalhos de crítica literária, de polêmica, de ficção ou de dissertações filosóficas.

Mas o que sobretudo definia a personalidade do jornalista estava na intransigente observância dos princípios de ética profissional: era um caráter, - coisa que já no começo da segunda metade do século se ia tornando menos frequente na prática do jornalismo.

E isso porque, em regra, a política é que se diria razão de ser do jornal e ninguém ignora como a política sobrepuja, por vezes, a sentimentos e até a convicções.

Altino Flores, porém, havia levado para a sua banca de direção de "O ESTADO" inquebrável e autêntica, toda a sua formação moral. E isso explica fatos de que me lembro, típicos de sua integridade profissional. Por exemplo: não admitia, no noticiário, o "supomos", o "talvez" das reticências versões. Queria narrados os acontecimentos, com todos os possíveis pormenores que lhe assegurassem o máximo da veracidade. Também não gostava de noticiar fatos quando pudessem, por determinadas circunstâncias, implicar mágoa ou desgosto para alguém.

Florianópolis era uma cidadezinha em que todos nos encontrávamos muitas vezes durante cada dia, sorvendo o cafezinho de tostão ou casualmente esperando o bonde. E Altino tinha a sensibilidade familiar para com toda a gente.

Certa vez o criticaram por não haver o seu jornal noticiado um caso de suicídio, limitando-se a registrar o falecimento em termos de caso comum. Mas, não tardaria muito até que o autor da crítica lhe fosse, por sua vez, pedir que evitasse minúcias do suicídio de um parente - e só então se lhe faria compreender que a

orientação do jornal não permitiria sensacionalismos... Equilibrado nos comentários, queria-os feitos com sobriedade e elegância, mesmo quando as suas idéias lhe justificariam a severidade das censuras.

Vejam isto. Estávamos no primeiro ano decorrido após a Revolução de 1930. O então Interventor Federal, General Prolomeu de Assis Brasil, havendo-se contrariado no exercício de sua prerrogativas de delegado do Governo da Revolução, solicitou exoneração. Diga-se por amor à justiça e à verdade histórica que o Interventor Prolomeu de Assis Brasil se portava com louvável serenidade, no Governo. Tanto que, à passagem do primeiro semestre de sua gestão, Altino Flores me incumbiu de escrever uma nota editorial, registrando o fato e aludindo ao equilíbrio do procedimento do Interventor. Havia, porém, um colaborador do jornal a quem ocorreu, a propósito, criticar atos e atitudes do General. Pois bem. Anunciado o pedido de exoneração, fui eu o designado para obter do Interventor uma entrevista de despedida. Recebido com alegria pelo governante, que se felicitava de finalmente estar sendo procurado em Palácio por um jornalista, me foi revelado também que, precisamente por ocasião de seu primeiro semestre de administração, um coestaduanu havia levado ao Interventor um exemplar de "O Estado" em que a coluna do colaborador trazia sublinhadas a lápis azul os conceitos desfavoráveis à integridade e discreção do Interventor. Alguém tentara convencê-lo de hostilidade do jornal - e tanto insistiu no intento que o General teve de pedir-lhe também que não desprezasse a nota editorial, equilibrada e justa quanto possível.

E dizia então ao Interventor quanto apreciava a discreta posição do jornal.

Como se percebe, essa discreta posição, que invalidara finalmente a trama do intrigante, era devida ao critério de Altino Flores, que, embora criticando, nunca seria injusto e inexacto nas suas atitudes jornalísticas.

Gustavo Neves

Empresa Editora O ESTADO Ltda.

Administração, Redação e Oficinas: rua Felipe Schmidt, 116 - Florianópolis - Caixa Postal, 139 - Telefones: 3022 (Administração) e 4139 (Redação) - Endereço Telefônico ESTADO - SUCURSAIS: Blumenau: rua 15 de novembro, 504 - 30, andar - conjunto, 303; Caçador: Avenida Rio Branco, 465; Criciúma: Avenida Getúlio Vargas, 312; Joinville: rua 15 de novembro, 799. REPRESENTANTES: Rio de Janeiro: Representações A.S. Lara Ltda. - Avenida Almirante Barroso, 63 - conjunto 1910; São Paulo: Representações A.S. Lara Ltda. - Avenida São João, 1333 - 40, andar - conjunto 44; Curitiba: C. A. Marques - Praça Osório, 45 - 90, andar - conjunto 907 - Edifício Ana Cristina; Porto Alegre: Propal - Propaganda Representações Ltda. - rua Coronel Vicente, 456. Precos: número avulso CR \$ 0,50; assinatura anual CR \$ 60,00.

O ESTADO não aceita para publicação colaborações em forma de artigos assinados que não forem solicitados, não se responsabilizando pelos originais enviados à Redação.

## Política

## Os novos métodos

Os que convivem nos dias de hoje com os líderes políticos habituam-se a ouvir queixas, quase generalizadas, em torno da maneira como é encarada a participação do chamado poder político nos assuntos públicos. Por três dessas queixas, que partem do entendimento de que os tempos mudaram - e pioraram - para os políticos, percebe-se logo uma certa intransigência a denunciar que as esperanças de melhora a curto prazo não são tantas nem chegam a contemporizar os espíritos.

Não é que se queira muito, em termos de conquistas ou reconquistas políticas. Não há político hoje, por mais ingênuo, que não reconheça nas limitações atuais da atividade política uma imposição de certa forma histórica do momento institucional do País. O que se lastima é que as condições sejam tão desfavoráveis que tornam inviável praticamente marginal o poder político, antes sempre ativo e solicitado.

Já se tornou claro, e desde que foram adotadas eleições indiretas para governador, em 1974, que mesmo para o processo eleitoral as lideranças políticas não serão chamadas a intervir com a expressividade de sempre. O pleito indireto abstrai a influência decisiva dos líderes e cabos eleitorais. Neste processo altera-se de tal modo a ordem das coisas que a

ação dos políticos assume importância relativa apenas a posteriori, quando se trata de popularizar os eleitos e conseguir-lhes maior apoio das massas.

Essa inversão, portanto, desestimulou ainda mais aqueles que exercem postos de representação popular ou que militem em organização partidária. Enquanto permanecia válida a presença das lideranças como catalizadoras e mobilizadoras do eleitorado, havia ainda perspectivas de que o político pudesse ser melhor valorizado. Mas com as indiretas não há necessidade de voto popular e, conseqüentemente, de líderes e cabos eleitorais.

Ninguém parece ter mais ilusões de que o prestigiamento da classe política, no momento oportuno, venha a se dar em razão de seu poderio como fonte eleitoral. Até que o País encontre as condições ideais para confiar diretamente ao povo a tarefa da escolha de seus governantes principais poderá ter decorrido tempo também suficiente a que os contingentes eleitorais mais se desvinculem dos atuais processos de influência e comando políticos.

Os políticos terão que encontrar sua razão de ser em objetivos mais estáveis e permanentes, se não o simples poder de influir em pleitos cuja importância varia de acordo com o tempo e as circunstâncias.

E justamente aí é que está o problema. Encontrar e definir níveis de participação para os políticos importa em conhecer com exatidão o que se permitirá que os políticos possam fazer. Uma vez mais está presente a idéia de que a iniciativa deve vir de cima para baixo. Entende-se que o governo, responsável pelo traçado das diretrizes político-institucionais da nação, é que deve revelar os limites do novo domínio a ser reservado à atuação política. E se não o faz, é porque certamente não considera ainda o momento adequado para fazê-lo.

Este é o dilema da classe política. Pelas suas próprias forças ela se mostra incapaz de apontar soluções, e se limita a ocupar os lugares vagos nos partidos e nas casas legislativas "com bom comportamento" na expectativa de merecer promoções. Esse condicionamento é tolerável para alguns, mas penoso para a grande maioria dos políticos, que sonham em exercer atribuições mais amplas e valiosas. Para estes o dia-a-dia transforma-se num sacrifício permanente e numa espera exaustiva, que só terminará no dia em que lhes for aberto o sinal verde para agir com real poder de influência.

Sérgio Lopes

## História de Blumenau

É dos mais sugestivos e interessantes o livro que o historiador J. Ferreira da Silva acaba de publicar sob o título *História de Blumenau*. Nas suas 380 páginas encontramos um levantamento completo e amplamente documentado da vida na Colônia fundada pelo Dr. Hermann Blumenau, desde as suas origens até os nossos dias.

Falando em nome da Academia Catarinense de Letras, por ocasião do seu lançamento, tive a oportunidade de afirmar que Blumenau era um dos mais belos poemas escritos no Brasil. Mas um poema - acrescentei - escrito com trabalho, suor e lágrimas.

As duas palavras - trabalho e suor - poderão parecer uma redundância. No entanto, não é. O trabalho era áspere, rude, quase sobre-humano. Trabalho regado com suor, e não raro com sangue, como não poderia deixar de ser num meio semi-selvagem e quase hostil ao homem. As lágrimas vinham por conta das saudades da terra natal, do desconforto e das privações que o meio impunha, muito diferente daquele "paraíso terreal" habitado pelo "bom selvagem" que o lirismo filosófico de Rousseau pretendeu erigir em teoria antropológica.

Ferreira da Silva nos transporta para esse cenário, mostrando-nos o valor e a fibra daqueles que aceitaram o desafio da aventura e não se deixaram abater pelo desânimo, pois já sabiam que os frutos eram lentos e que a colheita só viria a longo prazo. Entre eles, encorajando-os, estava o fundador da Colônia, o perseverante e teimoso Dr. Hermann Bruno Otto Blumenau, extraordinária figura humana a quem D. Pedro II outorgaria, mais tarde, a "Ordem de Cristo".

Quem conhece a história da colonização estrangeira no Brasil sabe que a disseminação de colônias no sul do país nem sempre correspondeu ao otimismo dos seus fundadores. Se podemos apontar vários exemplos de resultados positivos e alguns brilhantes, como Blumenau e Joinville em Santa Catarina, creio que não é menor o número de iniciativas que redundaram no mais completo fracasso. Aqui mesmo em nosso Estado há vários exemplos de colônias que malograram, umas já no nascedouro, outras alguns anos depois da sua fundação. E nem sempre o solo foi o responsável por esses fracassos. Desentendimentos entre os colonos e os administradores, a ganância de alguns responsáveis, dificuldades financeiras, medo dos bugres, falta de estradas, terras impróprias para a agricultura, eis algumas das causas com as que se procurava justificar o malogro desses estabelecimentos.

Lendo a *História de Blumenau* de J. Ferreira da Silva convenci-me de que a maioria desses fracassos se deveu, senão exclusivamente, pelo menos em grande parte à ausência de um líder com a formação e a tempera do Dr. Blumenau, disposto a correr os riscos e a enfrentar todos os obstáculos, quer os que emanavam da natureza como os criados pelo homem. Não houve enchentes, nem ataques de índios,

casas de intermediários que o fizessem recuar da empresa considerada por muitos loucura de filósofo que havia fundido a cuca. O que faltou à maioria daquelas colônias que não vingaram foi, indiscutivelmente, um chefe, um organizador, um conselheiro, um amigo com a autoridade moral, o prestígio e, sobretudo, o idealismo do Dr. Blumenau. Não é outra a lição que recolhemos desse livro magistralmente elaborado pelo historiador J. Ferreira da Silva.

Através das suas 380 páginas, vamos acompanhando, ao virar de cada folha, numa retrovisão dos quadros que se sucedem ao longo dos anos, o lento evoluir da Colônia até atingir as características definitivas de uma cidade moderna. Reproduziram-se ali quase todas as etapas por que passaram as civilizações. Nos sulcos abertos na terra virgem cumpriu-se o ritual evangélico das semeaduras. Do machado às serras elétricas, da enxada ao primeiro arado houve a intercorrência de vários anos. Antes do primeiro tear, as estregas do grosseiro linho nativo correram pelos dedos das fiandeiras nas rocas domésticas, símbolo da futura grandeza de Blumenau. As picadas se transformaram em caminhos, os caminhos em estradas, tendo a rede das comunicações. As cabanas de pau-a-pique barreado foram os antepassados remotos das casas de "enxaimel". Hoje Blumenau é uma cidade que se orgulha do seu passado, como aquele imigrante de Caxias que mandou colocar no topo do seu edifício o barraco humilde em que viveu nos primeiros anos.

Na última parte do seu trabalho Ferreira da Silva estuda o "Desenvolvimento demográfico", a "Vida Social", o "Desenvolvimento econômico", a "Vida religiosa", o "Ensino público e particular" e a "Vida intelectual".

Como se vê, é uma obra abrangente, indispensável a quantos desejam conhecer e estudar a história da colonização alemã no sul do Brasil. Resultado de vários anos de pesquisas e exaustivos estudos nos arquivos do Município, o livro de J. Ferreira da Silva, com ser uma esplêndida contribuição às letras históricas do país, é, por outro lado, a maior homenagem que se poderia prestar à memória do Dr. Blumenau e de todos aqueles bravos pioneiros que deixaram a sua terra natal em troca de uma vida incerta e cheia de perigos no "hinterland" brasileiro. Não é uma história feita de mitos, de sagas e de lendas. É a própria verdade documental transportada para o livro, num estilo simples e agradável, como convém a uma obra desse gênero, onde não há lugar para divagações literárias, senão para o registro minucioso e honesto dos fatos e a fixação das linhas humanas que ressaltam do painel primitivo. Seus heróis são homens de carne e osso que se engrandeceram no amor ao trabalho e à terra, deixando aos pósteros a lição verdadeira e documentada do seu exemplo.

Nereu Correa



## Trivial Variado

Marcílio  
Medeiros,  
filho

## Arena e suas divergências

Os líderes políticos da Arena têm dado reiteradas provas de que podem chegar à harmonização e à conciliação através do diálogo superior que coloque de lado as divergências menores lastreadas no pessimismo e no udenismo recalcitrante que afeta a hegemonia do Partido em algumas áreas. O longo encontro mantido neste fim de semana pelos Senadores Celso Ramos e Antônio Carlos Konder Reis com o presidente do Diretório Regional da agremiação, Sr. Renato Ramos da Silva, é um exemplo disso. Não transpiraram maiores informações sobre as particularidades do diálogo, mas é certo que estiveram em discussão os problemas que atingem a Arena em diversos municípios do interior do Estado, onde as lutas internas do Partido têm oferecido certa resistência ao ânimo de harmonização das lideranças. Acontece que, no plano estadual, essa luta deixou de existir — pelo menos em termos declarados — para dar lugar a um convívio cordial entre os líderes arenistas que não hesitam em reunir-se em torno da mesa do entendimento quando se faz necessário a conversa franca que desamvie o ambiente vez por outra conturbado por fatos esporádicos dos quais não costumam ser os personagens principais. Essa disputa de liderança é bem maior nos municípios, onde as rivalidades se circunscrevem num território inflamado por inimizades pessoais e por vaidades particulares que, se relevadas em favor de uma solução política conciliatória, poderia significar para os tradicionais adversários uma irremediável e desastrosa capitulação perante a opinião pública local. Isto significaria uma perda de prestígio do qual os líderes municipais não admitem abrir mão em favor de um adversário, mesmo que isto venha acarretar um resultado decisivo para a situação partidária e eleitoral. A questão tem preocupado a cúpula da Arena em Santa Catarina, sendo o principal tema da conversa entre Celso, Antônio Carlos e Renato. O problema não chega a envolver a maioria dos municípios, mas sua existência é constatada num grande número deles, principalmente naquelas áreas onde as velhas lutas entre UDN e PSD se faziam sentir mais encarniçadas no passado anterior a 1965. Estão dispostos os dois Senadores e o presidente regional da Arena a comparecerem eles próprios aos municípios onde a situação partidária é mais crítica para tentar resolver com as facções locais as dificuldades até aqui insuperadas. O Sr. Renato Ramos da Silva, aliás, irá mais uma vez a Joinville no início desta semana para tentar encontrar com os arenistas locais uma solução para os graves problemas que afetam o Partido naquele município, onde terá que enfrentar uma oposição vigorosa e respeitável no próximo pleito, comandada pelo Deputado Pedro Ivo Campos, candidato à Prefeitura local. Chega-se à conclusão, diante de todos esses fatos, que o problema da Arena não é de cúpula e sim de base. E para justificar-se essa situação não é preciso ir tão longe. Basta assinalar que os Partidos políticos atuais já nasceram com um vício de origem. No caso específico de Santa Catarina ex-udenistas e ex-pessedistas tiveram que se conglomerar, como melhor cada qual pudesse, na legenda da Arena, obedecendo a uma tendência que se é igual por ideologia em muito difere no campo eleitoral. E as grandes divergências arenistas, por isso mesmo, surgem sempre às vésperas das convenções e dos pleitos, quando há candidaturas e cargos eletivos em disputa.

### BLUMENAU

Com a decisão do Deputado Jaison Barreto de não candidatar-se à Prefeitura de Blumenau sofre o MDB uma grande baixa na bolsa da cotação política naquele Município. E o problema é que não dispõe o Partido de um nome capaz de formar sub-legenda com o Sr. Félix Theiss para competir com os dois candidatos da Arena — Victor Sasse e Aldo Pereira de Andrade — que estão em alta nas suas possibilidades eleitorais. Modificou-se inteiramente a situação política blumenauense e a esta altura dificilmente conseguirá a oposição manter em seu poder a Prefeitura local.

### ARRECADAÇÃO

Não está havendo divulgação do fato por parte das autoridades fazendárias do Estado, mas há um dado altamente animador no que diz respeito à arrecadação estadual no primeiro semestre deste ano. Houve um acréscimo de arrecadação superior em 42% sobre o que foi arrecadado no mesmo período

no exercício de 1971. Desinflacionando-se esse acréscimo, tem-se uma elevação de mais de 20%, o que é, sem sombra de dúvida, uma cifra extraordinária em termos fazendários.

### TURISMO

Um dos hotéis da Cidade, numa demonstração de clareza e esperteza, colocou um elegante crioulo uniformizado, com boné e tudo, na saída da ponte Hercílio Luz, dando informações turísticas aos viajantes que chegavam neste fim de semana a Florianópolis. Não é preciso dizer que o hotel atraiu a maioria dos turistas.

### OS CASAIS

Falando em turismo: a maioria dos automóveis que chegou a Florianópolis em julho, com viajantes de outros Estados, trazia casais em lua-de-mel. Segundo confidenciou a esta coluna um sociólogo do Ponto-Chic, a razão disto é que o pessoal está deixando de casar em maio para casar em julho, em virtude das férias, já que atualmente quem não estuda leciona...

## Stenzel: povo não aplaude opressão

Brasília (AJB) — O vice-líder do Governo, deputado Clóvis Stenzel, disse ontem que os mil dias do terceiro Governo da Revolução "conquistaram o povo definitivamente para ela" e observou que não há povo que aplauda o retrocesso ou se rejubile diante da opressão.

— Nazistas, fascistas e comunistas, todas as formas de Governo ditatoriais preparam manifestações populares arrebanhando o povo, acrescentou. No Brasil já tivemos essas preparações. Hoje não mais, justamente porque o povo, reconhecido, espontaneamente se manifesta, seja na assembléia heterogênea do Maracanã, seja diante de um grupo homogêneo do Ceará.

Depois de afirmar que a democracia não foi sacrificada "por que apesar da evidência, a todos é assegurado o direito de negá-la", o Sr. Clóvis Stenzel considerou incorreta a análise feita pelo Líder do MDB no Senado, Sr. Nelson Carneiro, do que chama de retrocesso político dos mil dias do Governo Médici. Disse o parlamentar gaúcho que a Revolução, se não atingiu o ideal a que se propôs, na sua plenitude, vai conquistando-o de um Governo para outro: "Tanto assim que Castelo Branco, o iniciador do processo, ainda hoje é inalterado. O Presidente Médici reconhece que, quando é aplaudido pelo povo, os aplausos são devidos também aos seus antecessores.

## Quadrilha vendia exame de Madureza

Vitória (AJB) — O juiz federal Romário Rangel, decretou a prisão preventiva de quinze pessoas acusadas de pertencer a uma quadrilha de agenciadores de inscrições para provas de Madureza e que a troca de gratificações prometia aos candidatos a aprovação nos exames. Os elementos, que adquiriram e venderam resultados a alunos que fizeram as provas de Madureza em Vitória do Espírito Santo, de onze a quinze deste mês, segundo seus próprios depoimentos já haviam agido da mesma forma em Campo Grande—Mt, Avaré—SP, Porto Alegre—RS, Joinville—SC, Três Lagoas—MG, Dourados—MT, Drummond—MT, Blumenau—SC, e Curitiba—PR. Os acusados tiveram recusados seus habeas corpus pelo mesmo juiz. Segundo o juiz Romário Rangel, para cumprir a promessa de passar nos exames, feita aos candidatos, os criminosos usavam os mais variados artifícios, como comprar o gabarito das provas subordinando os empregados, ou empregando equipes preparadas para, nas salas de exame, orientar os candidatos através de codificação pré-estabelecida.

Em seu despacho, o juiz cita alguns dos sinais destes códigos. Lapseira apontada para cima correspondia à resposta "A". Para frente, resposta "B", para a esquerda, resposta "C", para a direita, resposta "D", para trás resposta "E". Leodir Munhoz, um dos acusados, declarou que já havia feito os exames de Madureza em vários lugares e já estava aprovado, mas se inscreveu como aluno em Vitória apenas para ajudar a passar cola para os alunos que compraram sua aprovação.

## Congresso ecumênico em Salvador

Católicos e protestantes de diversos países estarão reunidos a partir da segunda-feira em Salvador no encontro consulta sobre a ajuda inter-ecclesiástica no nordeste brasileiro, que pretende discutir a forma de participação cristã no processo de desenvolvimento da região. Presidido pelo reverendo João Daronch, secretário para a América Latina do Conselho Mundial de Igrejas, sediado em Genebra, o encontro reunirá também os dirigentes das agências de cooperação ecumênicas da Inglaterra, Alemanha, Estados Unidos, Suíça e Holanda. Estas agências são as principais financiadoras de vários projetos de desenvolvimento do nordeste.

O senhor Enilson Rocha, credenciado pelo conselho mundial das igrejas para organizar o encontro, afirma que o objetivo do conclave não é discutir os planos de desenvolvimento do governo em determinada área e sim discutir a participação cristã num processo de desenvolvimento. Entre os projetos que serão discutidos estão os de Gurupi, no Maranhão e o Migrante, na cidade de feira de Santana na Bahia.

O projeto Gurupi que está sendo implantado pelo conselho mundial de igrejas na região sudoeste do Maranhão é uma experiência pioneira no campo da colonização e tem como objetivo fixar o homem na terra, assistindo-o nos campos da produção agrícola, saúde e educação, informa o sr. Enilson Rocha.

O segundo projeto, conhecido como Serviço de Integração do Migrante, em Feira de Santana, Bahia, tem como objetivo assistir naquela cidade, que é passagem obrigatória de todos aqueles que se destinam às regiões centro e sul do país o migrante nordestino preparando-o para o mercado de trabalho e para uma vida melhor na comunidade.

## Educação Moral e Cívica: uma disciplina em crise

Rio (AJB) — O ensino da Educação Moral e Cívica está em crise. Nas escolas, nas universidades, a disciplina ainda não conseguiu se impor, se definir. A AJB procurou professores, alunos e a Comissão Nacional de Moral e Civismo. À exceção do seu presidente, cheio de esperanças no futuro da matéria, os demais foram unânimes em afirmar que a improvisação, a má orientação e o despreparo dos professores são os únicos responsáveis pelo seu insucesso. Eles não têm a formação cívica necessária. São recrutados de setores opostos à disciplina. Quase todos são aposentados que encontram neste tipo de ensino uma forma de passar o tempo. As suas aulas são insípidas, sem comunicação. Não despertam o interesse dos alunos, principalmente os de nível médio, onde o problema se agiganta.

As universidades mudaram o nome de Educação Moral e Cívica para Estudos de Problemas Brasileiros. Substituíram as aulas tradicionais por conferências. Esbarram em outro problema: a desatualização dos conferencistas, monótonos e repetitivos. Para o professor João de Souza Pino, ligado à Comissão Nacional de Moral e Civismo, a disciplina e as dificuldades que a cercam estão merecendo uma atenção urgente das autoridades. E adverte:

— Ou estas autoridades se conscientizam da importância desta matéria, ou a extinguem. Assim como está não pode conti-

nuar. Numa conferência realizada para alunos da Escola Superior de Guerra, em agosto de 1971, a secretária de Educação de São Paulo, Ester Figueiredo Ferraz, advertia:

— O ensino da Educação Moral e Cívica, quando mal orientado, pode ser contra-producente. A aplicação da matéria está estruturada na mais absoluta improvisação e qualquer erro ou imprudência que se cometa em assuntos como este pode levar a resultados irreversíveis. Por isso, a maior preocupação dos sistemas de ensino da Educação Moral e Cívica deve ser a formação de professores especializados. Este tipo de ensino, quando mal orientado e dirigido, pode desprestigiar a matéria, ao invés de lhe encarecer a importância.

Criada pelo Decreto-Lei 869, de 12 de agosto de 1969, a matéria de Educação Moral e Cívica, três anos após o seu nascimento, ainda é uma peça solta na engrenagem da educação brasileira. Como que prevendo o futuro, a professora Ester Figueiredo Ferraz adiantou um fato que hoje é uma constante em todo o território nacional, com muito mais agravantes no interior do País, onde o ensino foi desvirtuado pela incompetência do professorado, que se limita a ensinar o aluno a desenhar bandeiras, a cantar o Hino Nacional e a conhecer os vultos históricos que há muito tempo todo mundo conhece.



ÓTICA MONTREAL - Técnica a Serviço de seus olhos.

— Armações nacionais e importadas.  
— Armações optyl inquebráveis e a prova de fogo.  
— Lentes inquebráveis especiais para crianças.  
— Distribuidor exclusivo das lentes de contato Krieger.  
Felipe Schmidt, 51 — Galeria Jacqueline — Loja 2 — Florianópolis.

# Posto de flores.

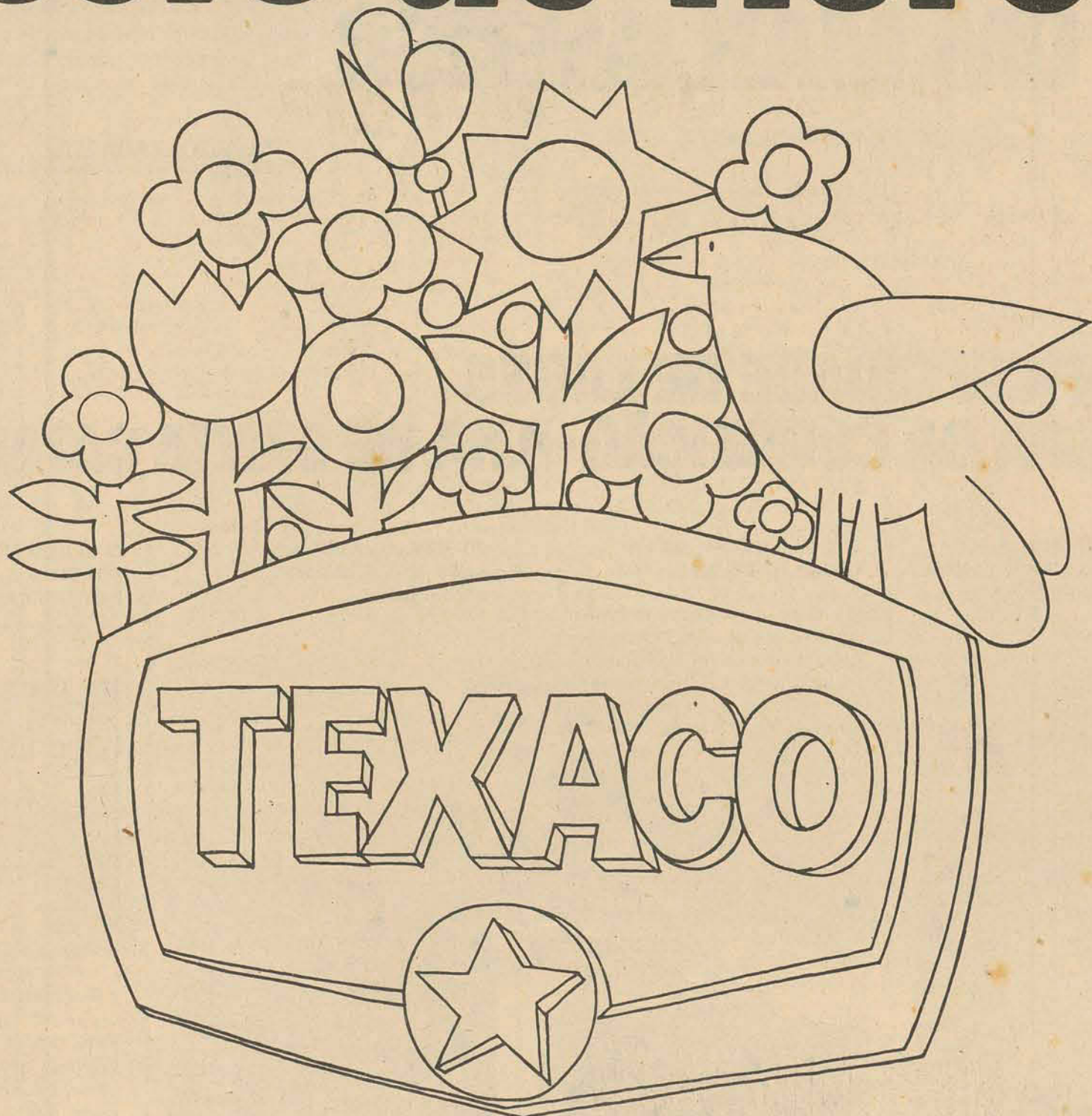

Finalmente um pouco de poesia entre você e uma bomba de gasolina.

Entre num posto Texaco e veja com seus próprios olhos.

Ali estão o verde e as flores que o progresso

tirou da paisagem.

Tudo isso perto de você e da qualidade dos produtos Texaco que o seu carro precisa.

Aproveite:

o mundo está cada vez mais sem cores.



É melhor Você Comprar os Azulejos na

HIDREL - Preços e Qualidade Para Serviço

Hidrel: R. Jerônimo Coelho, 325, Fone: 2.001.



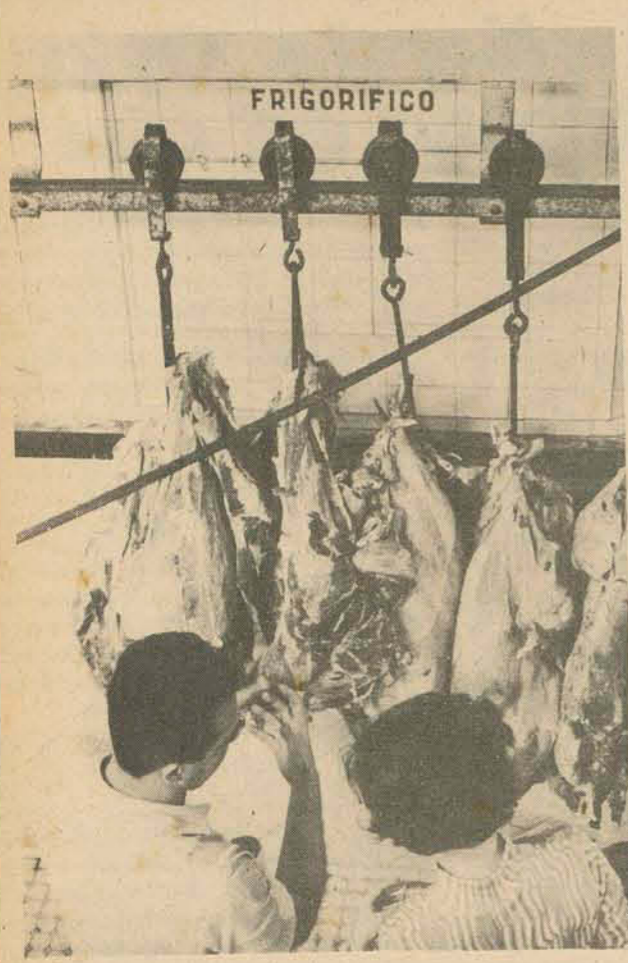

## Sunab diz porque não tabela carne

O Delegado Regional da Sunab em Santa Catarina, sr. Osni Barbatto informou que não haverá tabelamento no preço da carne no Estado, pois há uma nítida diferença de comercialização.

Informado da decisão da Sunab de tabelar a carne no Rio e em São Paulo, o sr. Osni Barbatto disse a O ESTADO que nestes dois Estados a preocupação é de manter a estabilidade dos preços, tendo em vista que o produto é mantido em frigoríficos e na época da entre-safra poderiam ser registrados aumentos consideráveis.

Explicou que em Florianópolis, como no resto do Estado, há o consumo direto através do açougueiro, que recebe a carne já abatida dos marchantes. Opinou pela manutenção deste sistema de livre concorrência para que haja um verdadeiro comércio.

No Rio de Janeiro o quilo da carne bovina está tabelado em Cr\$ 6,20, enquanto em Santa Catarina ela vem sendo vendida há mais de um ano na base de Cr\$ 7,00 o quilo.

No início da próxima semana o Delegado Regional da Sunab pretende seguir viagem à Guanabara, a fim de manter contatos com o superintendente do órgão, tratando de problemas relacionados com a Delegacia.

Falando sobre a venda do cafezinho disse "não haver mais dificuldades", pois a razão do aumento deixou de existir, com a redução de preços empreendida pela Sunab em todo o País no preço do café em pó.

## INC já multou neste ano 10% dos cinemas de SC

Apenas 10% dos 116 cinemas de Santa Catarina foram autuados em 1972 pelo Instituto Nacional do Cinema, por desrespeito à legislação atual que obriga exibição de 21 filmes nacionais para cada trimestre de espetáculos.

A informação foi prestada pelo Delegado do INC, sr. Walter Boprê, ao assinalar que "de um modo geral, os cines do Estado vêm se conduzindo de maneira normal, obedecendo quase na totalidade às determinações do Instituto".

Explicou que o regulamento do INC sofre algumas modificações no interior do Estado. Nesses casos a cota de exibição de películas brasileiras é proporcional aos dias de funcionamento das casas de espetáculos.

— A fiscalização em Florianópolis e no Estado é tranquila — prosseguiu. Há casos esporádicos de alguns proprietários que, alegando falta de cópias do distribuidor, pretendem se isentar da obrigação legal.

A Delegacia não toma conhecimento dessas defesas, autuando imediatamente os infratores, conforme a tramitação imposta pelo INC no Rio.

Para o sr. Walter Boprê não houve, em Santa Catarina, nenhum caso de fechamento prolongado dos cines, pois todos os autuados prontificaram-se em pagar as respectivas multas.

### CINEMAS AMBULANTES

Falando sobre os cinemas ambulantes, que se transferem de cidades para projeção de filmes de 16 mm, o sr. Walter Boprê disse que as normas do Instituto são gerais e atingem também, essas empresas. Ressalvou, contudo, que muitas dessas pessoas ou firmas desconhecem as normas do Instituto e cometem irregularidades por ignorância.

### NA CAPITAL

Abordando a decisão do Instituto Nacional do Cinema de determinar o fechamento dos 5 cines de Florianópolis: informou que não houve maiores dificuldades, pois a empresa exibidora concordou em efetuar, parceladamente, o pagamento da multa.

Mais adiante o Delegado do INC disse que o Instituto firmou convênio com o Serviço de Defesa dos Direitos Autorais, para venda de ingressos padronizados em todos os cinemas do Estado. Essa experiência está implantada em quase todos os Estados do País e objetiva facilitar o trabalho das exibidoras e do próprio Instituto.

## Economia está crescendo mais

Brasília (AJB) — O comportamento dos principais setores da economia durante o primeiro semestre, em termos globais, foi ainda melhor que o observado em igual período de 1971, de acordo com levantamento feito pelo Ministério do Planejamento. Os resultados de maior expressão situam-se na produção de veículos (25%) trator: (93%) nas exportações (33%) e na virtual estabilidade dos meios de pagamento, que registraram uma expansão nominal de 6,1% entre janeiro e maio à custa dos depósitos à vista, pois o aumento da moeda em circulação foi de apenas 0,6 por cento.

De acordo com o levantamento, o desenvolvimento agrícola neste ano deverá ficar em torno dos 11%, com as safras de feijão, batata inglesa e cebola permanecendo nos mesmos níveis anteriores, que bastam às necessidades de consumo interno.

Os dados indicadores da atividade industrial evidenciam a continuidade do crescimento: o consumo de energia elétrica passou de 784,9 para 856 milhões de KWH (média mensal); a produção de cimento elevou-se 11% e a de aço em lingotes, em cerca de 16%.

Na indústria de transformação, a oferta de emprego cresceu de 4,2%, com os melhores índices sendo registrados no Rio Grande do Sul e São Paulo.

Enquanto isso, os salários aumentaram, em termos reais 7%, resultado muito superior ao de 1971 (pouco menos de dois por cento). A elevação do salário médio foi de 26,5% contra 24% em igual período do ano passado.

"As taxas de aumento de emprego, assim como dos salários médios reais — diz o documento do Ministério do Planejamento — indicam que a demanda interna privada vem-se elevando continuamente. Ademais, o Governo Federal, através de sua política de gastos públicos, tem contribuído direta e indiretamente para elevar ainda mais a demanda agregada global. Estimativas preliminares indicam que as despesas do Tesouro registraram, em termos reais, um incremento de 16% no período janeiro a maio de 1972".



# VOCÊ GANHOU A LAGOA MAIS LINDA DO MUNDO. E UM MAR IMENSO.

Em breve você poderá ser um dos felizes proprietários do Edifício Cidade de Lages. Imagine que privilégio. Abrir as janelas de seu apartamento para a mais linda paisagem do litoral sul. E saber que estas janelas são de um edifício projetado por Oscar Niemeyer, o melhor arquiteto do mundo.

**A. GONZAGA S.A.**  
engenharia e incorporações imobiliárias

## EDIFÍCIO CIDADE DE LAGES LAGOA DA CONCEIÇÃO-ILHA DE SANTA CATARINA

E DEUS FEZ A CONCEIÇÃO. SEM DÚVIDA ALGUMA A LAGOA MAIS LINDA DO MUNDO.

O QUE FALTAVA NA LAGOA, O CIT TEM.

O Centro Internacional de Turismo é o maior empreendimento turístico catarinense. Terá blocos de apartamentos em superquadras como as de Brasília. Espaços ajardinados entre os edifícios. O LIC - Lagoa late Clube. Mini-mercado. Motel. Restaurantes. Postos de serviço. Trapiche. Hórto. Rampa para barcos. Centro hípico. Centro de artesanato. Concha acústica. Cinema ao ar livre (Drive in). Lanchas para passeio e esqui aquático. Play grounds. Piscinas. Campos para os mais diversos esportes. Enfim, o que a natureza omitiu Oscar Niemeyer colocou em seu projeto para a Lagoa da Conceição.

OS PRIVILEGIADOS - serão 30. É fácil você ser um deles.

A Lagoa tem tudo. Mas faltava um lugar para você veranejar. Para descansar. Passar as férias. Aproveitar todas essas maravilhas. Então veio o Edifício Cidade de Lages. Com apartamentos modernos (veja planta ao lado).

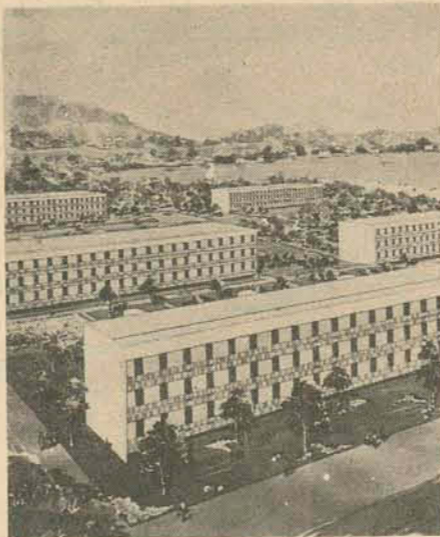

Arejados. Bem acabados. Com um ou dois quartos e demais dependências. Projetados por Niemeyer. Só para trinta. Trinta privilegiados. Trinta famílias que logo estarão gozando as delícias da Lagoa da Conceição e do Centro Internacional de Turismo.

O APARTAMENTO CUSTA POUCO. E O ESPETÁCULO É DE GRAÇA.

Apartamento tipo A - Living, dois quartos, cozinha, banheiro e área de serviço. 81,55 m<sup>2</sup>.

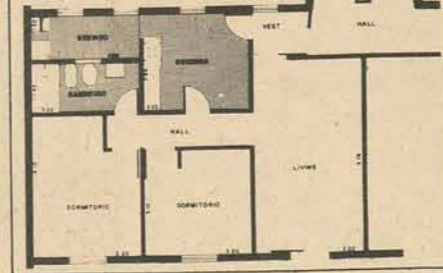

Seu apartamento no Edifício Cidade de Lages é financiado, sem reajuste e sem correção monetária. O preço é fixo mesmo. Você sabe quanto e até quando pagará. A escritura vem junto com as chaves, sem hipoteca. Converse com um de nossos vendedores. Ele terá um plano de pagamento dentro de seu orçamento.

Apartamento tipo B - Living, um quarto, cozinha, banheiro e área de serviço. 63,05 m<sup>2</sup>.

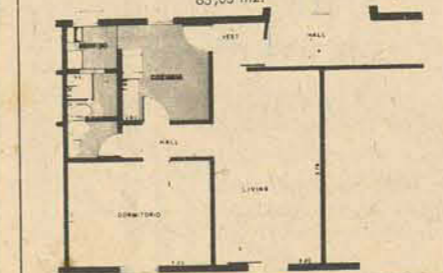

A Lagoa é um caso à parte. Uma esnobada da natureza. Muito sol. Um mar imenso. Dunas muito brancas. Morros e um vale cobertos de vegetação agreste. A Lagoa da Conceição tem baleeiras, coca, tarrafa, arrastão. E pescadores. Caldo de camarão e siri recheado. Comidas famosas regadas à caipirinha de caninha crioula e limão galego.

ESTALEIROS BRUNO LTDA.



RECREIO PESCA  
SOB ENCOMENDA  
RUA AUBÉ, 772 - JOINVILLE

**Ótica Guanabara**  
FONE 24 78

**Ótica Guanabara**  
rua deodoro, 15 - fone 2478

ESTAMOS APRESENTANDO OS ÚLTIMOS LANÇAMENTOS DE PARIS ARMAÇÕES DE METAL LEVE EM MODELOS SENSACIONAIS E NA COMPRA DO SEU ÓCULO DE GRAU VOCE LEVA DE PRESENTE UM MODELO ESPORTE IMPORTADO CORRIGINDO E PROTEGENDO A SUA VISÃO A ÓTICA GUANABARA PRESTA DOIS SERVIÇOS PELO PREÇO DE UM



**SÍNTESE**

**IÇARA**

O problema que ameaça a praia do Rincão de ficar sem energia elétrica em face da neutralização dessa rede pela Companhia Cosin, será equacionado pelo Governador Colombo Salles que já autorizou a remessa de material indispensável à construção de uma nova rede, que partirá do centro do município de Içara devendo atender o trecho entre Esperança e a praia do Rincão. A solução foi apresentada em audiência que o Governador concedeu ao prefeito de Içara, presidente da Cooperativa de Eletrificação Rural de Içara, vereadores, e o deputado Aristides Bolan.

**PRES. GETÚLIO**

O Governador Colombo Salles estará no próximo dia primeiro no município de Presidente Getúlio, onde inaugurará diversas obras já concluídas. O prefeito municipal já anunciou feriado municipal nesse dia e um extenso programa está sendo elaborado por uma comissão local. Pela manhã o sr. Colombo Salles será homenageado pela municipalidade e à tarde presidirá as solenidades de inauguração.

**AURORA**

No período de 7 a 19 do próximo mês a operação Aciso-72 será desenvolvida no município de Aurora. A informação foi prestada pelo Capitão Ivo Célio, do 1o. e 23o. ERI, acrescentando que além das assistências médico-odontológicas, os integrantes da Ação Cívica e Social realizarão trabalhos de recuperação de escolas, e conferências sobre problemas sociais.

**BRUSQUE**

A criação de um serviço de guarda mirim em Brusque e a implantação de placas alusivas e esta cidade na BR-101, foram os principais temas abordados na reunião da Comissão Municipal de Turismo, realizada no salão nobre da Prefeitura Municipal. O programa comemorativo à passagem do aniversário do município de Brusque no próximo dia 4, deverá ser elaborado nos próximos dias. Participaram da reunião o sr. Eloi Luiz Dadam, Juiz de Direito da Comarca de Brusque, João B. Espindola, da Delegacia de Polícia, além dos membros da Comutur.

**Enfermeiras tem Rainha: é de SC**

Criciúma (Sucursal) — Santa Catarina acaba de conquistar mais um título de beleza nacional com a eleição de sua representante, Noeli Nazário, ao posto de Rainha das Enfermeiras do Brasil. O concurso nacional realizou-se na cidade de Belém, Pará, e Noeli Nazário foi escolhida para representar as enfermeiras catarinenses entre cinco candidatas na noite do último dia 8, durante o Baile da Enfermeira no Clube 15 de Outubro, na Capital.

Noeli confirmou a preferência do público que a aplaudiu na Capital e da Comissão Julgadora que a elegeu. Seu retorno à Criciúma deverá acontecer nos próximos dias, quando voltará a assistir os enfermos do Hospital São João Batista.

**Blumenau já tem 50 mil eleitores**

Blumenau (Sucursal) — 50 por dia foi a média de inscrições de novos eleitores em Blumenau, durante a última semana. O Colégio Eleitoral desta cidade revelou que Blumenau já atingiu a 50 mil eleitores e espera aumentar em mais 10% até o encerramento do prazo marcado para o próximo dia 6.

Ontem à noite o Cartório eleitoral esteve atendendo em Badenfurt e hoje estará no morro da Boa Vista. Com o aumento verificado no número de votantes, as mesas receptoras de votos foram aumentadas de 171 para 196. O Sr. Ricardo Althoff, escrivão do Serviço Eleitoral da 3a. Zona Eleitoral, informou que nos próximos dias 5 e 6 a Prefeitura Municipal colocará um fotógrafo à disposição das pessoas que queiram se qualificar e não dispõem de fotografias no momento.

**Região Sul terá Programa especial**

Tubarão (Correspondente) — O Governador Colombo Salles vai lançar oficialmente no próximo dia 10 em Tubarão o Programa Especial de Desenvolvimento da Região Sul, preconizado no Projeto Catarinense de Desenvolvimento. O lançamento faz parte do programa elaborado pela Fundação Educacional do Sul de Santa Catarina que, nesse dia, estará inaugurando sua nova sede. Além da reunião com o corpo técnico-administrativo da FESSC, o sr. Colombo Salles participará de um encontro com os membros da Associação dos Municípios da Região Litorânea, oportunidade em que serão examinados os projetos a serem executados nestas regiões pelo Governo do Estado.

**Câmara entrega título no Sul**

Criciúma (Sucursal) — A Câmara Municipal de Criciúma realizou ontem à tarde sessão solene para entrega do título de cidadão criciumentense ao Sr. Benedito Narciso da Rocha, fundador da Campanha Nacional de Escolas da Comunidade no município. A entrega da honraria coincidiu com a data do 29o. aniversário de criação da entidade, oportunidade em que foram diplomados 85 novos datilógrafos.

A Câmara de Vereadores resolveu outorgar a honraria ao Sr. Benedito da Rocha pelos relevantes serviços que vem prestando à comunidade local na área do ensino. O ato contou com a presença do Secretário Gama Salles e autoridades locais, além de convidados especiais.

**Gica-Difa termina hoje em Criciúma**

Criciúma (Sucursal) — Enquanto o Clube Doze de Agosto movimenta toda a Capital com a Ginkadoze, prometendo um Volks com o prêmio, a Rádio Difusora marcou para hoje o encerramento da Ginka-Difa, também oferecendo um Volks para a equipe campeã. As últimas tarefas da promoção alusiva ao 11o. aniversário de fundação da emissora serão cumpridas durante o dia de hoje. Os três primeiros lugares, segundo os resultados computados até ontem, pertenciam às seguintes equipes: 1o. — Equipe Apae com 519 pontos; 2o. — Equipe Marista com 467 pontos; 3o. — Equipe Joaquim Ramos com 425 pontos. Os resultados finais deverão ser anunciados na noite de hoje.

**Encontro de Jornalistas tem encerramento hoje em Tubarão**

Tubarão (Correspondente) — Com um almoço oferecido pela Prefeitura Municipal de Tubarão aos jornalistas e autoridades, encerra-se às 12h30min de hoje o II Encontro de Jornalistas de Santa Catarina, cuja sessão solene culminará com a entrega do diploma de Sócio Benemérito ao Governador Colombo Salles e concessão do título de Amigo da Imprensa Catarinense ao Prefeito Dilney Chaves Cabral, de Tubarão. O programa de hoje assinala às 9 horas a segunda sessão plenária com apresentação de teses e moções, seguida da aprovação da Carta de Tubarão.

Para às 10h30min o programa marca a palestra do professor João Batista da Costa, que abordará aspectos relacionados com a comunicação moderna e a Agência Nacional, órgão do qual é diretor de divulgação. A palestra de hoje está sendo aguardada com grande expectativa pelo grande conhecimento de causa que reúne o conferencista. Mineiro de 44 anos, o Sr. João Batista da

Costa é catedrático de Economia Política da Faculdade de Direito Cândido Mendes e catedrático de Direito Público — Econômico da Faculdade de Ciências Políticas e Econômicas do Rio de Janeiro, além de supervisor do Instituto Superior de Cultura Feminina. O atual diretor de divulgação da Agência Nacional foi também assessor da Comissão Nacional do Levantamento Sócio-Econômico de Santa Catarina, realizado em 1960, e professor da cadeira de Jornalismo Comparado da Escola de Comunicações da Universidade Federal do Rio de Janeiro. Assessorou mais de vinte Ministros de Educação e Cultura em assuntos de ensino superior e de imprensa e foi membro da Comissão Especial de Melhoria das Universidades, exercendo também, o cargo de Chefe da Casa Civil do Governo de Sergipe.

**ASPECTOS DA FOFOCA**

Falando ontem à tarde no auditório da Fundação Educacional Sul, o profes-

sor Walter Poyares abordou o tema "O Jornalismo na Era Tecnocrônica". Durante a mesma palestra o diretor de "O Globo" analisou também os aspectos sociológicos da fofoca.

O programa de ontem assinalou também a assembléia geral da Associação dos Diretores de Jornais e Revistas de Santa Catarina e culminou com o Baile da Imprensa, no Clube 29 de Junho, quando foi apresentada a Miss Imprensa de 1972.

**MENSAGENS**

O Reitor Roberto Lacerda, da Universidade Federal de Santa Catarina, enviou ontem aos profissionais de Imprensa sua mensagem alusiva a passagem do 141o. aniversário de fundação da imprensa em Santa Catarina e ao II Encontro de Jornalistas de Santa Catarina, dizendo entender que "numa era em que as comunicações participam da definição de um novo tipo de vida, cabe à imprensa missão de relevância no sentido de assegurar as informações que

permitam o conhecimento da realidade"

— E nós, da Universidade Federal de Santa Catarina — continua — acreditamos que podemos, com os homens que fazem a imprensa, auxiliar na preparação daqueles que, no futuro, terão a responsabilidade de assumir os veículos de comunicação.

Finaliza o professor Roberto Lacerda renovando sua intenção, já exposta aos presidentes da Casa do Jornalista, do Sindicato dos Jornalistas e do Sindicato dos Radialistas, no sentido de que, juntos, "Universidade Federal de Santa Catarina e entidades representativas da imprensa, estudarmos a instalação daqueles cursos que propiciariam a formação da nossa mocidade nessa área".

Por sua vez, o Prefeito Ari Oliveira, que confirmou sua presença na sessão solene de encerramento do conclave, emitiu sua mensagem aos profissionais de Imprensa, afirmando que "O Brasil, na sua história política, desde os primeiros dias da República, teve na imprensa o

principal arauto das idéias de sua emancipação. Nos dias que antecederam a Independência, D. Pedro I contou com os pensadores de então, que bravamente lutaram pela causa que levou o Grito do Ipiranga, que tiveram na imprensa a sua tribuna de batalha."

"Hoje, 150 anos da Independência do Brasil e 141 da fundação do primeiro jornal em nosso Estado — O Catharinense — Jerônimo Francisco Coelho fixou o seu nome na lembrança dos jornalistas, de quem é patrono, não podemos deixar de associar a essa idéia fatos históricos que determinaram as gloriosas lutas da emancipação política do Brasil. Os jornalistas têm tido em todo o curso da vida do Brasil papel de importância, registrando acontecimentos da nossa história. Nessa oportunidade, o Prefeito de Florianópolis saudou os homens de imprensa, fazendo votos que desse encontro, resultem benefícios não só para os interesses da categoria profissional, mas, também, para o Brasil"

**O HOMEM QUE DEU ASAS AO BRASIL**



O primeiro Ministro da Aeronáutica foi um gaúcho, Joaquim Pedro Salgado Filho. Exemplar homem público e dinâmico administrador, organizou e desenvolveu aquela pasta, nos difíceis anos de 1941 a 1945. A Força Aérea Brasileira, que surgiu como corporação autônoma naquela época, deve muito ao patriotismo e dedicação de Salgado Filho. Seu exemplo de trabalho frutificou nos homens da FAB, heróis anônimos na guerra e na paz. No Correio Aéreo Nacional. Nos céus da Itália, na luta contra o fascismo. Na abertura de novas rotas, levando uma mensagem de otimismo a pontos inacessíveis do nosso território. Hoje, na ajuda aos bandeirantes modernos, que estão abrindo a Transamazônica, a obra do século. Salgado Filho viveu além de seu tempo. Soube criar uma força aérea unida e forte, dando as asas que o Brasil precisava para a sua luta pela integração nacional.

Hoje, 30 de Julho, 22.º aniversário da morte de Salgado Filho, a nossa homenagem.

MONTEPIO DA FAMÍLIA AERONÁUTICA BRASILEIRA

FLORIANÓPOLIS — SC  
Rua Tenente Silveira n.º 21 — sala 109  
Centro Comercial de Florianópolis

**AGÊNCIAS DE COBRANÇAS**

Importante firma de porte internacional, sediada em São Paulo, procura firma especializada em Cobrança ou elemento autônomo (sediados de preferência em Florianópolis), para efetuar cobranças em Florianópolis e Região Sul do Estado na faixa litorânea. Pagamos ótimas comissões sobre os recebimentos efetuados. Cartas contendo informações para Caixa Postal 769 — São Paulo.

**NÃO SE REPETIRÁ!**

Oferta como esta: vendo excelente loja de esquina, recém construída, no Edifício Centro Executivo Miguel Daux. Possui 2 portas de acesso (Rua Anita Garibaldi e Saldanha Marinho), podendo ser construída uma sobreloja, com base num pé direito que possui internamente. Preço: Cr\$45 000,00, pagável em 1 ano. Comunique-se com LUIZ pelo fone 3795 em horário comercial e faça um grande investimento. (sem susto!)



## Tarefa de O ESTADO para os participantes da Ginkadoze

Traga um exemplar do primeiro número de O ESTADO impresso pelo sistema "Off-Set", informando em que data as primeiras novas máquinas do mais antigo diário de Santa Catarina chegaram a Florianópolis e qual o fato que, nesse dia, movimentava a Cidade.

**RECON \*  
REGIR  
REINVEST**



## \*TRES NOMES FEIOS QUE O BESC USA PARA AGREDIR PROBLEMAS FINANCEIROS.

Se você tem vontade e terreno para construir a casa própria, o Besc chama Recon.

Recon residencial financia o material, lhe dá 12 meses de carência e 84 para amortizar.

Com a intensificação da atuação, em nosso Estado, do Plano Nacional de Saneamento PLANASA, quem produz ou distribui material de construção vai precisar de capital de giro e fixo para enfrentar a grande demanda.

E quando isso acontecer, novamente o Besc vai apelar para o seu feio vocabulário e chamar Regir e Reinvest.

Sua empresa livra-se do problema financeiro e amortiza a dívida em prazos que vão de dois a seis anos.

Procure o Besc.

Ele agride apenas a falta de dinheiro.

Os amigos, ele trata com muito carinho.



**BESC**  
**Banco do Estado de Santa Catarina S.A.**

Florianópolis - Rio - São Paulo e 39 agências no Estado.

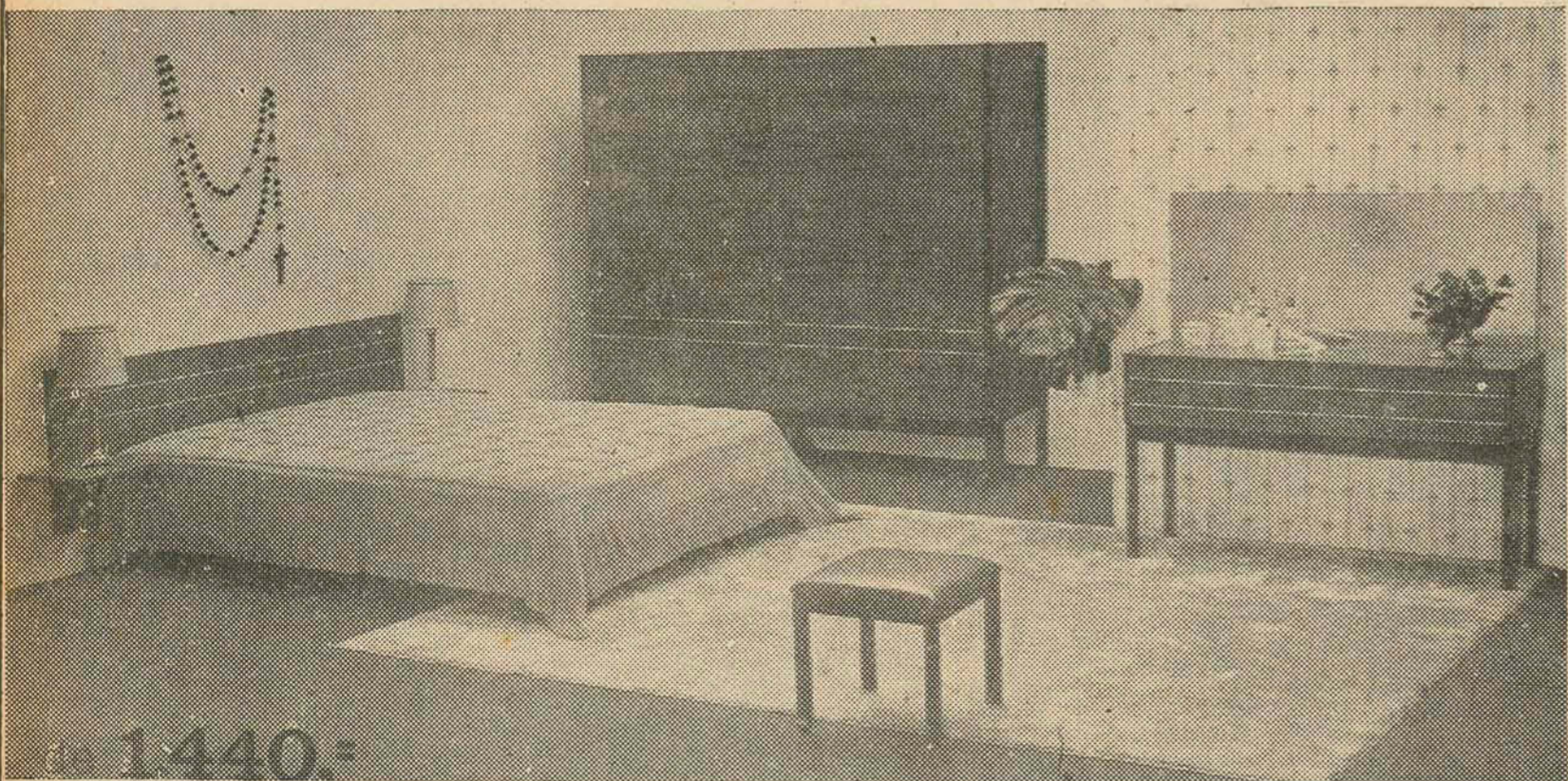

por apenas 978,00

ou ainda:

**47,60** mensais

**ESTREITO** - em frente ao Bradesco  
**CENTRO** - Alvaro de Carvalho, 20  
Jerônimo Coelho, 5

**MÓVEIS CIMO**

FLORIANÓPOLIS

## Em estudo solução para professor não titulado

O curso de licenciatura em regime de curta duração, que já está sendo ministrado em vários pontos do Estado, é a solução que o Governo dará ao problema dos professores não titulados e que lecionam sem vínculo empregatício. A revelação foi feita pelo Secretário de Educação, professor Esperidião Amin, acrescentando que, quanto à forma de amparar esses professores com a lei de previdência social, está sendo estudada a viabilidade de filiá-los ao Ipsc. Explicou o titular interino da Educação que a Lei 5692 fixa como titulação para docência de 5a. à 8a. série do primeiro grau e docência para o segundo grau a licenciatura chamada curta e plena, sendo a titulação mínima exigida. Nenhum professor - esclareceu - mesmo os que estão em exercício nesta situação, pode ser investido em cargo público em caráter efetivo sem obediência a esse mínimo de titulação.

O professor Esperidião Amin informou que cerca de 80% dos professores que lecionam para esse nível de ensino em Santa Catarina não são titulados, sendo este o grande problema para a implantação da reforma. Dos 7718 professores designados e que percebem remuneração de acordo com o número de aulas ministradas, 5600 têm vínculo com o Estado, são normalistas e ministram aulas referentes à fase da 5a. à 8a. série, enquanto 2100 lecionam sem vínculo e sem amparo da lei de previdência social.

No início do próximo ano a Secretaria de Educação promoverá um concurso para provimento de cargos. Participarão somente os professores titulados. O professor Esperidião Amin frisou que a Secretaria espera, com esses cursos de licenciatura de curta duração, solucionar este ano a situação de pelo menos 800 pessoas, a maior parte delas estando entre os 2100 que lecionam sem vínculo com o Estado.

### O PROBLEMA

Para o Secretário da Administração, Sr. Paulo Blasi, o pecado não é do Estado e nem dos professores. Justificou que o Estado tem que cumprir as novas determinações do Ministério de Educação e não

pode paralisar o ensino por falta de professores. Estes, por sua vez, não atendem às exigências da lei no tocante à qualificação profissional.

O Estado apercebeu-se do problema com a implantação da reforma. Com a obrigatoriedade do Governo de proporcionar o ensino ginásial (atualmente a faixa entre 5a. e 8a. série do 1o. Grau) surgiu o grande problema: a carência de professores qualificados. A solução foi designar professores normalistas que, além do curso primário, passaram a lecionar para o antigo ginásio e percebendo o salário de acordo com o número de aulas dadas. De acordo com a lei, só poderão ser investidos em cargos de professores os que dispõem de uma qualificação exigida, comprovada com exibição de títulos. Mais de 70% dos professores lecionavam sem a devida titulação. A preocupação tomou conta do grupo encarregado da implantação da reforma. A falta de titulação realmente impossibilitaria muitos professores de participarem de concursos para provimentos dos cargos públicos. Em pouco tempo, a Secretaria de Educação planejou e está executando os cursos de licenciatura em regime de curta duração. Esses cursos são a única salvação dos professores normalistas que lecionam sem o devido contrato de trabalho. Obtendo a titulação, eles poderão participar de concurso e ingressar nos cargos de professores da faixa entre a 5a. e a 8a. séries do primeiro grau. Segundo o Secretário Paulo Blasi, existem 3000 vagas e o número de professores qualificados é insuficiente.

O Secretário da Administração revelou que os professores normalistas que lecionam para o antigo ginásio terão que fazer esse curso de licenciatura curta, pois em caso contrário serão restringidos às quatro primeiras séries do 1o. grau (ex-primário).

Nos próximos dias o Secretário da Administração vai anunciar um plano, em fase de elaboração, visando solucionar o problema dos professores que ministram aulas sem o amparo da lei de previdência social.

## Encerrada assembléia de pós-graduação regional



As conclusões da primeira assembléia regional sul de Pós-Graduação, que reuniu em Florianópolis mais de 40 especialistas, serão divulgadas somente amanhã pela assessoria de imprensa da Ufsc. O encontro foi encerrado ontem no auditório da Reitoria, no campus da Trindade, com a presença do Reitor Roberto Lacerda, mas a redação final do documento conclusivo não havia ainda sido redigido em texto final.

O professor Darcy Closs, Coordenador do Centro Regional Sul de Pós-Graduação, que compreende seis Universidades dos Estados do Rio Grande do Sul, Santa Catarina e Paraná, revelou que basicamente a falta de recursos financeiros é o

maior entrave à expansão da pós-graduação no Sul do Brasil.

Ha necessidade urgente - disse - das Universidades obterem recursos, a fim de importar o corpo docente carente no Brasil para o incremento da Pós-Graduação. Isso é muito dispendioso - explicou - implicando em financiamentos vultosos, mas é urgentemente necessário.

Quanto ao mercado de trabalho atualmente à disposição dos pós-graduados, o professor Closs disse que é escasso. Explicou que as oportunidades de absorção imediata são proporcionadas apenas pelas Universidades que precisam de um maior número de mestres para integrarem seus corpos docentes.

## CENTRAIS ELÉTRICAS DE SANTA CATARINA S.A. SETOR FLORIANÓPOLIS

FALTARÁ LUZ HOJE

Para a expansão e manutenção da rede de distribuição de energia elétrica e segurança não só de pessoal que realiza esses serviços como também do público em geral, será interrompido o fornecimento de energia elétrica, DOMINGO - dia 30/07/72, nos seguintes locais:  
Das 7 as 10 horas - CONTINENTE - Canto do Estreito, Balneário, Barreiros, Biguaçu, e Antônio Carlos.  
Das 7 as 8 horas - ILHA - Linha 3, compreendendo as ruas: Alm. Lamego, Bocaiúva, Presidente Coutinho, Almirante Alvim, Frei Caneca, Rui Barbosa e adjacências.  
Florianópolis, 20 de julho de 1972  
- A EMPRESA -





Paulista premiada várias vezes, Betty Giudice está expondo seus últimos trabalhos em gravura no Museu de Arte de Santa Catarina, cuja exposição ficará aberta ao público durante toda a semana. A gravurista é a única brasileira a fazer relevo em polímero material plástico semelhante ao acrílico.

# Bethy Giudice mostra sua arte

São Paulo já foi assunto para grandes reportagens, para fotos, crônicas. São Paulo já foi tema de música premiada em festival ("São Paulo meu amor, de Tom Zé"). E São Paulo é tema da obra de Bethy Giudice, o "Pesadelo Ecológico", gravura em tamanho médio, que retrata a sua visão da São Paulo, onde mora, com marido e quatro filhos, uma cidade "com aquela nuvem sobre

a gente". É uma São Paulo ameaçada pela poluição constante, pesada, quase sem ar, é justamente aquilo que as pessoas - as mais sensíveis - veem na gravura de Bethy Giudice, de signó Gêmeos, mulher às vezes com duplas posições, ora incoerente, ora em paz consigo mesma, ora muito serena e ora com a imaginação correndo a mais de 120 por hora, criando o que ela desde sexta-feira

mostra no Museu de Arte de Santa Catarina.

## PERFEIÇÃO E SIMPLICIDADE

Para Michel Crotté, da Universidade Federal de Goiás, Bethy Giudice faz uma "arte intelectual mas também muito sensível, o que não acontece na maioria dos casos". Para outros, Bethy faz uma arte cuja mensagem, se não chega a ser direta - por ser intelec-

tualista - "é bonita de se ver".

Mas Bethy impressiona tanto pelas suas obras em si, como também pela perfeita técnica usada e já dominada por ela. O fato foi alvo de um outro elogio - também de Michel Crotté - que afirmou: "raramente eu vi em gravuras tanta perfeição na simplicidade e na comunicação".

## DOMÍNIO NA TÉCNICA

Ao falar ela demonstra sua preocupação pelo domínio do material usado. Tendo passado já por vários caminhos em artes plásticas, parou na gravura - uma pequena parada, sem dúvida, pois vários caminhos e ideais já se delineiam à sua frente. Na gravura atualmente é a única brasileira que faz relevo de polímero, um material plástico, espécie de aglomerado sintético que, em sua forma final, é o acrílico.

Os demais gravuristas ainda usam a madeira como matriz que Bethy hoje rejeita porque não fica

bem calandrado.

Mas para chegar ao polímero foram necessários vários estudos e pesquisas, pois Bethy buscava uma impressão mais perfeita para a comunicação, fim último de toda obra de arte. Depois de uma série de pesquisas - inclusive em indústrias - o resultado foi positivo.

## FRONTEIRA E LIMITES

Sem fronteiras - se existem são muito amplas - Bethy Giudice, reconhece que os limites existem, os geográficos, principalmente. "Fronteira" e "Li-

mites", são nomes de duas de suas gravuras, em polímero, expostas no MASC. E ao falar em limites refere-se ao marido, um marido maravilhoso, que a acompanha, incentiva, ajuda e empurra. Com tanta força e incentivo, impossível não criar, não se comunicar, não participar e não se entusiasmar.

Cada obra sua leva um nome gostoso de se ler. São sons que evocam qualquer coisa de sereno, muitas vezes, ou causa um certo medo - como o "Pesadelo Ecológico". Um exemplo: "O som da laran-

ja". Se som não tem cor, passou a ter a partir daquela gravura de Bethy Giudice. Um outro: "Flor do Silêncio", ou um outro - este assustador - "Hiroshima, de repente".

Com um "curriculum vitae" tão vasto quanto suas várias viagens, Bethy cita alguns quadros que participaram de mostras internacionais, como o "Plenitude da Forma", que figurou na Bienal da Inglaterra, uma gravura em metal, fazendo parte da série "Seres e Formas" - também em exposição no MASC por toda esta semana.

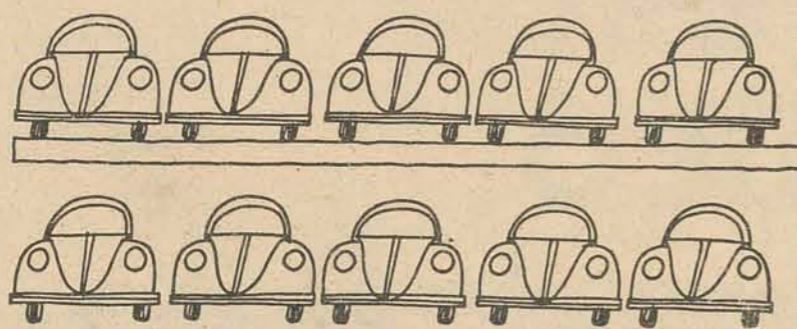

Em homenagem  
ao 1.000.000º Fusca  
a Volkswagen fez o concurso  
"Nosso milhão vale um Fuscão."  
São 10 Fuscões de graça.  
Um deles será de quem tiver  
o Fusca mais antigo  
fabricado no Brasil.

V. pode concorrer também aos 9 restantes.  
Basta vir até a nossa Revenda e preencher um  
simples cupom.  
Venha logo. O prazo termina em 15.8.72.

C. RAMOS S/A - COMÉRCIO E AGÊNCIA  
Rua Cel. Pedro Demoro, 1466 - Estreito

Fones: 6381 - 6244

Rua João Pinto, 11 - Centro - fone 3641



# JEITO BOM DE TER FOGÃO. É NA LOJA ULTRAGAZ

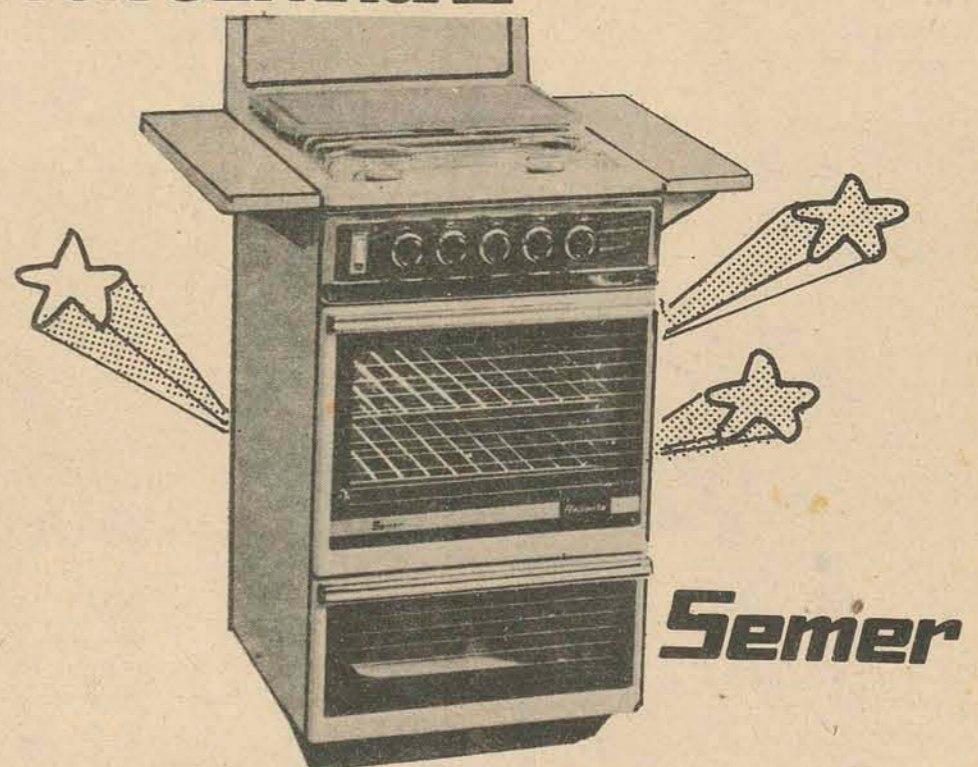

APENAS  
**5,00**  
DE ENTRADA  
O SALDO  
A LONGO PRAZO.  
com instalação  
completa Ultragaz

ENTRE NA FESTA  
DE INAUGURAÇÃO  
DA NOVA LOJA  
**ULTRAGAZ**  
Rua Conselheiro Mafra, 70 - Florianópolis



# Filatelismo

Teixeira da Rosa

## ASSOCIATIVISMO FILATÉLICO POR ESTADOS.

Para nós catarinenses, a suposição do jornalista Américo Tozzini, expressa em sua apreciada coluna filatélica, em O Estado de S. Paulo, de que nosso estado, no associativismo filatélico no Brasil, ficará colocado em segundo lugar, foi muito lisonjeira. Por amor à verdade histórica, entretanto, precisamos desfazê-la.

O pioneirismo associativo, por Estado, cabe ao Rio de Janeiro, cidade do Rio. Ali se organizou, em 1886, a Bayerischer Philisten Verein. E, em 1892, o Centro Philatelico do Rio de Janeiro.

Em segundo lugar vem o Rio Grande do Sul, cidade de Porto-Alegre em 1887.

Cabe ao Estado do Ceará o terceiro lugar, em 1891, cidade de Fortaleza.

Ao Estado de Pernambuco, cidade de Recife, em 1892, cabe o quarto lugar.

S. Paulo ficou em quinto lugar, sendo pioneira a cidade de Sorocaba, com a Verrein Der Driefmarken Sammler zu Berlin, em 31/08/1895, e o Club Philatelico Sorocabano em 12/04/1896.

Vem em sexto lugar o Estado de S. Catarina, com a fundação do Club Philatelico Catarinense, em 11/10/1896, conforme documentação existente.

## NUMISMÁTICA BRASILEIRA

Na Galeria Venator, da cidade de Colônia (Alemanha), nos primeiros dias de julho corrente, foram leiloados mais de 500 objetos pertencentes a D. Pedro II e a família imperial Brasileira. Apenas um dos lotes veio para o Brasil. O restante ficou espalhado pela Europa. O prof. Gerhard Brunn, da Universidade local, no Prefácio do Catálogo do Leilão apresenta D. Pedro II como homem culto e justo.

Coube ao numismata paulista Mário Pimenta Camargo, por seu representante, arrematar um lote importante, contendo 485 medalhas, por 30 mil marcos. Ditas medalhas estavam divididas, para melhor apreciação, em 16 categorias: 1) Medalhas do período da Regência de D. João VI (21 peças); 2) Med. do Imperador Pedro II e de sua família em diversas oportunidades (48); 3) Visita do Imperador e familiares ao interior e exterior (19); 4) Pedro II Infante (21); 5) Abolição da escravatura (27); 6) Colocação de pedras fundamentais e inaugurações (42); 7) Exposições no interior e no exterior (43); 8) Medalhas-prêmio (76); 9) Condecorações (34); 10) Condecorações conferidas a visitantes estrangeiros (20); 11) Med. Comemorativas de personalidades (17); 12) Med. da guerra e de batalhas (11); 13) Med. esportivas (9); 14) "Jetons" (17); 15) Selos (20); 16) Outras medalhas (52 peças).

## SELOS OLÍMPICOS: MUNICH 72

Para comemorar os Jogos Olímpicos (20o.) o Correio da República Federal Alemã (socialista) emitiu um bloco com 4 selos. A circulação foi iniciada a 5 de julho.

Os selos (sobretaxados) para auxílio às despesas olímpicas) tem os seguintes valores: 25+10 pfenige; 30+15pf; 40 + 20pf; e 70 + 35 pf. Preço total do bloco: 2 marcos e 45 pfenige.

EXFILBRA 72.

Dentro de folhinha filatélica, com o quadro Independência ou Morte, de Pedro Américo, foi lançado um selo de 1 cruzeiro. Servirá como propaganda da 4o. Exposição Filatélica Internamericana, a ser realizada de 26/8 a 7/9, em comemoração ao Sesquicentenário da Independência do Brasil.

## LIÇÃO FILATÉLICA DE GRANDE REPERCUSSÃO

O acontecimento filatélico de maior duração em cartaz está sendo A REFI 72, que, iniciada em 21 de abril somente finalizará a 7 de setembro próximo. Foi promovida com o louvável intuito de homenagear o 150o. aniversário da Independência do Brasil.

A Comissão Organizadora tem como Presidentes os srs. General Luiz Gonzaga V. Mesquita e Casimiro Montenegro Filho; Secretários: Israel Dotorwiski e Anita C. Moreira; Relações Públicas: dr. Antônio Basílio Albano de Aratnha e jornalista Marlino Moreira dos Santos.

## FILATELIA E FOLCLORE

A ECBT, com a colaboração da EMBRATUR, vai realizar, dia 6 de agosto, no Museu de Arte Moderna, Rio, a festa do lançamento dos 5 selos folclóricos: Carranca do S. Francisco, Danças Gaúchas, Capoeira, Cerâmica Carajá e Dumba meu Boi.

Os selos foram todos impressos na Casa da Moeda, em off-set, sobre couchê.

Ewaldo Gatto, foi o desenhista dos selos de 45 cts.(Carranca do S. Francisco), de 75 cts. (Capoeira), e Cr\$ 1.30 cts (Bumba meu Boi), com as tiragens de 2.500.000, 2.000.000 e 1.000.000, respectivamente.

Os selos de 60 cts (Danças Gaúchas) e Cr\$ 1,15 (Cerâmica de Carajá) foram desenhados, respectivamente, por Nelson Boeira Faerdrich e Gian Calvi. As tiragens, de um e de outro, foi de 1.000.000.

A festa de lançamento contará com a apresentação de conjuntos folclóricos de vários Estados brasileiros, inclusive S. Catarina.

Dia 31 de julho haverá abertura da Exposição, também programada, com a denominação "Do selo ao Folclore, do Folclore ao Selo". A Campanha de Defesa do Folclore participou dos trabalhos da Exposição, dando patrocínio e orientação. Referida Exposição ficará aberta até o dia 22 de agosto.

## CLUBE FILATÉLICO DE CACHOEIRA PAULISTA.

Referida entidade elegeu sua Diretoria, assim constituída: Presidente, Prof. José Maurício do Prado; Vice, José A. Bitencourt; Secretário, Carlos J. de Castro Vasconcelos; Tesoureiro, João V. Cordeiro Buonno. Felicitações.

## LUBRAPEX 72

Temos notícia de que um catarinense, membro da AFSC, o filatelista e historiador brusquense Ayres Gevaerd já se inscreveu como participante da Exposição Luso Brasileira, a realizar-se em AVEIRO (Portugal) de 2 a 10 de outubro próximo.

É possível que mais algum outro se inscreva. Uma excelente oportunidade para, assistir uma grande Exposição, tomar parte em Congresso Filatélico, e visitar a Europa, a preço reduzido.

## ENCONTRO CATARINENSE DE FILATELIA E NUMISMÁTICA.

O 15o. Encontro está marcado para 16 de setembro, na cidade de Brusque - O berço da filiação Catarinense. Será sucesso certo.

## CORRESPONDÊNCIA

Qualquer nota, comentário, sugestão, poderá ser encaminhada a Teixeira da Rosa, Caixa postal 304, (88000) Florianópolis, S. Catarina.

# JEITO BOM DE TER FOGÃO. É NA LOJA ULTRAGAZ



APENAS **5,00** DE ENTRADA  
O SALDO A LONGO PRAZO. com instalação completa Ultraqaz

ENTRE NA FESTA DE INAUGURAÇÃO DA NOVA LOJA **ULTRAGAZ**

Rua Conselheiro Mafra, 70 - Florianópolis

# Em outubro será entregue o conjunto residencial Alves de Brito. Com você dentro.



Comece a pensar seriamente na mudança.

Daqui a quatro meses, sem prorrogação, A. Gonzaga entregará o Conjunto Alves de Brito, uma construção com a marca de qualidade A. G.

O Conjunto Residencial Alves de Brito tem uma localização excepcional: rua Alves de Brito, próximo ao centro e junto a escolas, praça, armazéns e com linda visão panorâmica da baía norte.

As plantas foram cuidadosamente planejadas para proporcionar uma inteligente divisão de peças e o máximo conforto. Todos os apartamentos têm três quartos, ampla sala e demais áreas talentosamente projetadas. Você pode escolher o tamanho 165 metros quadrados.

Algumas unidades ainda estão disponíveis e são financiadas pela Agência Crédito Imobiliário, através do Plano de Equivalência Salarial.

Escolha um dos diversos planos de pagamento e decida-se logo.

Eis um dos planos. Outros estão à sua disposição nos escritórios de A. Gonzaga.

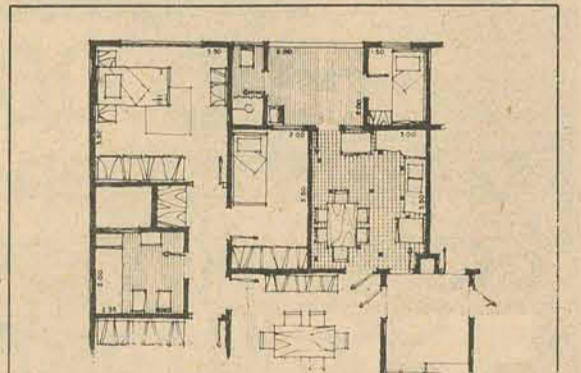

FINANCIAMENTO EM 15 ANOS	
Mensalidade: Cr\$ 889,77	
Comprovação de rendimentos:	
Marido e Mulher	Cr\$ 2.965,10-30*
Apenas 1 pessoa	Cr\$ 2.542,20-35*
Mais de 2 pessoas	Cr\$ 3.559,08-25*
Poupança a prazo Cr\$ 38.600,00	
Pagamento da poupança a prazo	
Entrada	Cr\$ 6.000,00
12 mensalidades de Cr\$ 2.000,00	Cr\$ 24.000,00
Na entrega das chaves	Cr\$ 8.800,00
	Cr\$ 38.000,00
Financiado pela Província Crédito Imobiliário	Cr\$ 65.000,00
	Cr\$ 103.800,00

No acabamento não existem excessos ou faltas. Tudo obedece aos padrões exigidos pela norma PNB 140 da ABNT - Associação Brasileira de Normas Técnicas.

Se desejar detalhes mais completos, chame um corretor A.G. Ele terá muito prazer em conversar honestamente com você.

**A. GONZAGA S.A.**  
engenharia e incorporações imobiliárias  
Rua Deodoro, 11 - Fones 3526 e 3450  
CRICI 74 3.º Região - CREA 2493 10.º Região





## No lúdimo campo das idéias

por Arnaldo Santiago

Em 20 de maio último remetimos ao nosso prezado coestadano, o ilustre e mui digno dr. Luiz Gallotti, figura máxima da magistratura brasileira, em cujas mãos já tem estado o governo de seu Estado natal e a Presidência do Supremo Tribunal, um pequeno trabalho intitulado "A PALAVRA DA VERDADE em uma civilização desesperada", no qual procuramos demonstrar que não somente do *homo economicus* devem os governos tratar, mas essencialmente do homem político, do homem religioso, para lhe proporcionar elementos de sólida educação moral, eis que vivemos

numa civilização dita cristã, que se preocupa acima de tudo com o ser espiritual, eterno, criado por Deus e suscetível de tal perfeição moral que o torne de natureza angelical. E do dia 8 de junho corrente a edição do Jornal do Brasil que publica as conclusões da ESG, nas quais se afirma exatamente o contrário do que naquele nosso trabalho preconizamos. Não constitui, portanto, o nosso trabalho uma réplica a tais conclusões, sendo, o mesmo, de nossa própria e espontânea inspiração filosófica - o que queremos bem acentuar.

Dentro do conceito firmado pelas citadas conclusões, de "que melhor maneira de lutar contra o falso, de combater o erro, é conhecer para refutar" e de que "idéias contra idéias é o apogeu da liberdade", permita-nos o glorioso órgão de altos estudos, que é a ESG, acentuar que, aceitando-se como incontestada verdade que "a época atual é tipicamente de transição, para assinalar-se que está ocorrendo um gradual declínio do homem religioso para o bem político e, deste, para o homem econômico e industrial, para que a recuperação indispensável, numa civilização cristã, do homem político e religioso, venha a ser obtida em termos de absoluta sinceridade, induzido ele a esse estado de consciência pelo conhecimento positivo da existência de Deus, que é axiomática, e da imortalidade da alma como ser perfectível, doutrina esta firmada pela evidência dos fatos, contra os quais não há argumentos.

Desta ação benéfica dos governos é que trata o trabalho a que demos o título de "A PALAVRA DA VERDADE em uma civilização desesperada" e que deverá ser dado à publicidade dentro de breves dias. Nestas condições, os elevados estudos de que se encarrega a ESG, tendo chegado às conclusões acima assinaladas, podem perfeitamente servir de base ao apelo dirigido aos governos de todos os países do globo, de que se faz eco o mesmo trabalho, para o qual tanto

desejávamos o beneplácido dos Poderes Constituídos da República.

De outro Jornal, o do COMERCIO de 6 do corrente, consta uma notícia que, por sua epígrafe - *MÉDICO DEFENDE SEXO LIVRE ENTRE OS JOVENS* - poderia dar a entender coisa muito diferente do que talvez esteja no pensamento do chefe do Serviço de Ginecologia do Instituto Fernandes Figueira, da Fundação Oswaldo Cruz. Isto dizemos porque o citado chefe que é o Dr. João Mário da Silva Pereira, tratando do planejamento familiar, "considera o aborto um crime e combatê-lo é colaborar para o nascimento de uma sociedade melhor, com crianças queridas por seus pais e não o que se vê, hoje, com menores abandonados, pedindo esmolas para não passar fome". Quem tais coisas diz, não pode admitir o tal *sexo livre*, que outra expressão não encerra senão a do abastardamento do caráter, reduzindo o ser humano à categoria do irracional, subestimando os valores do Espírito, exaltando as paixões inferiores, estranha situação que levou Dante Alighieri aquela vigorosa exclamação: "Não foram os homens criados como simples brutos, mas para conquistarem a virtude e o conhecimento". (D.C. de Dante).

Supliquemos à Divina Misericórdia que assim entendam os nossos jovens as lições que lhes são ministradas pelos nossos ilustres ginecologistas e que esperem pelo casamento legítimo, inspirado no mais puro amor, para exercerem a faculdade que Deus aos homens concedeu, expressivamente assinalada no *Gênesis* pela determinação de procedência divina: *CRESCER E MULTIPLICAR-VOS*, entendido tal crescimento não no sentido material apenas, mas principalmente no sentido moral da dignidade humana que torna o homem responsável por seus atos.

# JEITO BOM DE TER FOGÃO. É NA LOJA ULTRAGAZ

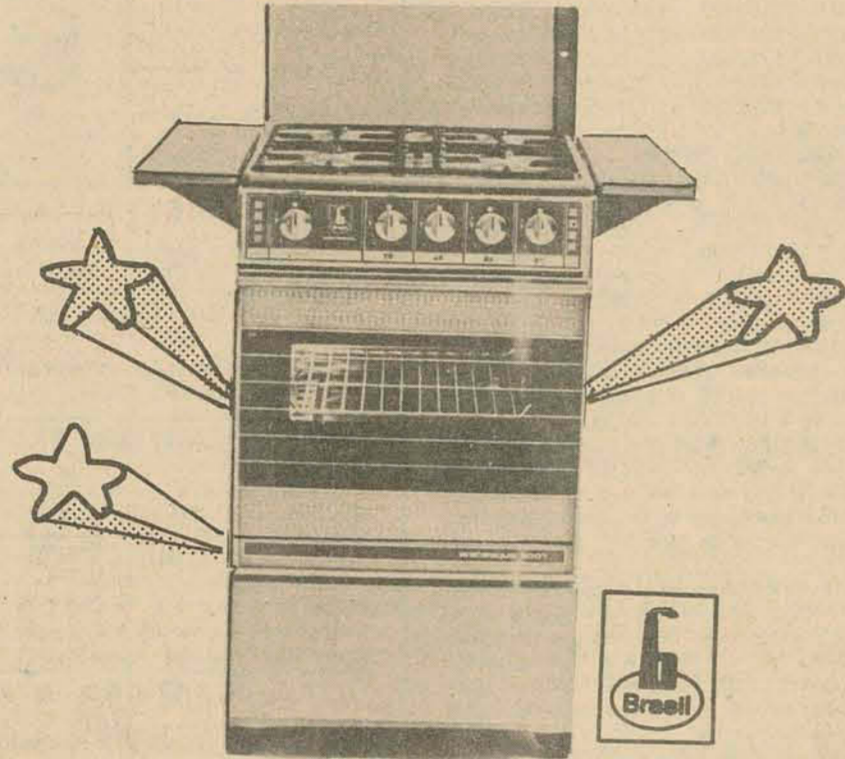

APENAS

# 5,00

DE ENTRADA

O SALDO A LONGO PRAZO. com instalação completa Ultragaz

ENTRE NA FESTA DE INAUGURAÇÃO DA NOVA LOJA

# ULTRAGAZ

Rua Conselheiro Mafra, 70 - Florianópolis

## Aconteceu

...sim

Na embaixada da França, em Madrid, realizava-se um banquete e entre os convidados figuravam os embaixadores da Inglaterra e da Áustria. Por ocasião dos brindes, o embaixador francês ergueu a taça e disse: "Brindo pelo Sol Nascente" (referindo-se ao jovem rei Luiz XV.) A seguir o da Áustria declarou: "Brindo pela Lua e pelas Estrelas fixas", (referindo-se a sua rainha Ana Maria). Conhecido o orgulho inglês, esperava-se com expectativa o brinde do embaixador britânico, que se exprimiu então assim: "Brindo por Josué, que deteve na sua carreira o Sol, a Lua e as Estrelas" -

Uma história complicada se deu em Roma, com uma séria briga entre os chefes de uma família. É que a esposa encontrou na manga do sobretudo do marido uma carta de amor. Começava com: "Meu único e terminava: "Tua futura". Ora as mulheres casadas não gostam disto, está claro. E a senhora recebeu o esposo, que de nada desconfiava, com uma chuva de palavras malcriadas e objetos jogados! O "signore", assim imprevisivelmente assaltado, sem de nada suspeitar, ficou de boca aberta, quando Ciulia, a filha do casal, de 19 anos de idade, entrou cabisbaixa, vermelha e confessorou a autora daquela carta de amor. Já desde algum tempo correspondia-se com Giovanni, seu namorado, que trabalhava no escritório do pai. Os dois se utilizavam do sobretudo do velho como... "Caixa de correio".

O piloto Sebastião Serra da Ilha de Monorca, calvo há 12 anos, sofreu graves queimaduras na cabeça, em consequência de uma explosão de benzina, que ocorreu a bordo de seu navio. Vagarosamente nasceu um novo couro na cabeça de Sebastião, repleto de cabelos! Ele recomenda este método de cura de calvície aos carecas! "Um pouco de benzina na cabeça calva, tocar fogo e...esperar o resultado." (

Lá em casa também há um careca e um quase-careca. Que tal? !).

Com toda a calma! Um cidadão bateu no ombro de outro no cinema, que estava sentado ao seu lado e perguntou: "Se alguém se sentasse em cima do seu chapéu, que lhe diria o senhor?" "Chama-lo-ia de desastrado, imbecil, idiota, estúpido..." "É bastante. O Senhor está sentado em cima do meu."

Livros que valem ouro...por serem velhos! Num leilão de livros realizado em Paris, venderam cem livros antigos de uma biblioteca particular, que alcançou um total de 466 mil francos. Seis milhões de cruzeiros registrou o "martelo" do leilão para os dois volumes das "Cartas Persas", de Montesquieu, edição de 1721. Uma edição raríssima, 240 anos, pois, tinha o volume em encadernação da época, em marroquim antigo. Um conjunto de 5 volumes do "Decameron", de Boccaccio, também em marroquim antigo, ilustrado, edição de 1761, muito raro, adjudicou-se por 10 mil francos. Obras de La Fontaine e de Molière, também do século 18, registraram mais de dois milhões cada uma. - Volumes mais novos, como "La Lagende des Siecles", de Victor Hugo, edição de 1877, bem mais moderna, pois, venderam-se por 12.600 francos. Os 10 volumes do "Teatro", de Corneille, edição de 1776 e com as armas da Condessa de Provence, mudou de dono por 2 milhões de cruzeiros; 9.100 francos. Valem ouro os livros antigos. Se tem algum...cuide bem! -

A saborosa mayonaise tem quase 200 anos; a sua origem data de 1756. Quando Richelieu sitiava Port-Mahon seu cozinheiro-chefe lhe apresentou um novo acompanhamento para salada, feito com azeite e gemas de ovos. Foi batizada de "mahonnaise" e mais tarde se transformou em "mayonaise" -

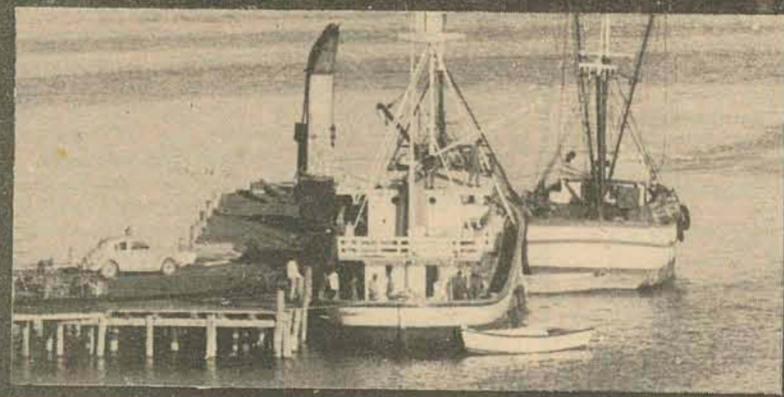

A equipe de técnicos do BRDE, tem uma constante: **DESENVOLVER.** Os projetos são estudados com toda atenção para incrementar a indústria a agropecuária e a pesca, através dos diversos fundos: **FIPEME - FINAME REHINVEST.** E com os recursos da área estadual, **FUNDESC,** estamos impulsionando o desenvolvimento de Santa Catarina. Nosso organismo financeiro fruto da união dos três Estados Sulistas garante a isenção dos propósitos de nossa entidade. Continuamos participando **B.R.D.E. - Banco Regional de Desenvolvimento do Extremo Sul.**

# NOSSO TRABALHO É DESENVOLVIMENTO!



## BANCO REGIONAL DE DESENVOLVIMENTO DO EXTREMO SUL

Rua Felipe Schmidt 37 - Florianópolis - Santa Catarina





VIAJANTE

Necessitamos admitir elemento de boa aparência e dinâmico, para as funções de viajante propagandista.

CÃES PASTOR ALEMÃO VENDEM-SE FILHOTES PRAIA DAS PALMEIRAS, 342 : ITAGUAÇU

ATENÇÃO

A ANDER S/A, comunica aos senhores interessados que a partir desta data está fornecendo gelo, bem como, armazenamento de pescado congelado, além de comprar sardinha em qualquer quantidade.

VENDE-SE TELEFONE

Vende-se telefone. Tratar à rua Alvaro de Carvalho, 9 - com Sr. Rogério.

ATENÇÃO SENHORES PAIS

A ESCOLINHA SACI AVISA QUE AINDA TEM VAGAS PARA OS CURSOS PRÉ-PRIMÁRIO, JARDIM E MATERNAIS. OS INTERESSADOS PODERÃO MATRICULAR SEUS FILHOS A PARTIR DE 10 DE AGOSTO, DIRETAMENTE NA ESCOLINHA À RUA ALTAIR GUIMARÃES, 28.

CENTRAIS ELÉTRICAS DE SANTA CATARINA S/A. - CELESC -

C.G.C.M.F. No. 83 878 892/1 ASSEMBLÉIA GERAL EXTRAORDINÁRIA EDITAL DE CONVOCAÇÃO

Ficam convocados os senhores acionistas das Centrais Elétricas de Santa Catarina S/A. - CELESC, para se reunirem em Assembléia Geral Extraordinária, que se realizará no dia 14 de Agosto de 1972, às 15 horas, Rua José da Costa Moellmann, 129, em Florianópolis, SC, e deliberar sobre a seguinte

ORDEM DO DIA

1o) - Proposta para aumento de capital social de Cr\$ 196.287.700,00 para Cr\$ 196.687.700,00, aproximadamente, com créditos em conta corrente no valor de aproximadamente Cr\$ 400.000,00

2o) - Outros assuntos de interesse social. Florianópolis, 27 de julho de 1972. Osvaldo Moreira Douat - Presidente Luiz Gomes - Diretor Executivo. Carlos Góes Bessa - Diretor Financeiro. José Corrêa Hüls - Diretor Técnico. Carlos Alberto Reis Seara - Diretor de Operações. CENTRAIS ELÉTRICAS DE SANTA CATARINA S.A. Luiz Gomes - Diretor Executivo

COMPRA-SE TELEFONE

Tratar com P. Sonia pelos telefones: 3990 e 3664.

COMUNICAÇÃO A PRAÇA

SERVENCIOS DESPACHOS GERAIS S.A. e TRANSPRESS TRANSPORTE EXPRESSO S.A. comunicam a distinta clientela e amigos, seu novo endereço à Rua dos Ilhéus, 6, ao lado do Ed. Aplub, altos do Cartório Silva Jardim, onde continuará a atender com a mesma presteza e eficiência que as caracterizam.

MAURO PIRES Gerente

MINISTÉRIO DOS TRANSPORTES DEPARTAMENTO NACIONAL DE ESTRADAS DE RODAGEM

16o - DISTRITO RODOVIÁRIO FEDERAL TOMADA DE PREÇOS No. 8/72 A VISO

A Chefia do 16o. Distrito Rodoviário Federal comunica que prestará às firmas interessadas, informações sobre a TOMADA DE PREÇOS para a complementação da construção do Edifício Sede do 16o. D.R.F. na Praça da Bandeira (Praínha), a ser realizada no dia 14 de agosto.

Detalhes técnicos poderão ser obtidos com o Engo. Adjunto Helvecio Mauro Pereira Neves, no endereço acima. Florianópolis, 25 de julho de 1972 Eng. Arnaldo Severiano de Oliveira SUB-CHEFE DO 16o. D.R.F.

MINISTERIO DA EDUCACAO E CULTURA UNIVERSIDADE FEDERAL DE SANTA CATARINA DEPARTAMENTO DE ENGENHARIA E ARQUITETURA COMUNICACAO

De ordem superior torna público, que se acha aberto, até o dia 18 de agosto do corrente ano, no Departamento de Engenharia e Arquitetura da Sub-Reitoria de Planejamento da Universidade Federal de Santa Catarina, no Conjunto Universitário da Trindade, edital de Tomada de Preços, para a construção de 1 (um) bloco de anfiteatro e circulação, com a área total de 1 025,00 m2 (hum mil e vinte e cinco metros quadrados), a ser construído no Conjunto Universitário da Trindade.

Maiores esclarecimentos poderão ser prestados no Departamento de Engenharia e Arquitetura, no endereço acima referido, no horário das 12:00 às 16:00 horas.

Florianópolis, 27 de julho de 1972. Ass. Alvaro Henrique de Campos Lobo Diretor

MISSA DE SÉTIMO DIA ELZA BÜCHELE

A família de ELZA BÜCHELE cumpre o doloroso dever de comunicar o seu falecimento ocorrido no dia 24 último em Porto Alegre e convida parentes e amigos para a missa de sétimo dia a ser celebrada no dia 1o. de agosto às 18h30min. na Capela do Colégio Catarinense.

DECLARAÇÃO EXTRAVIO DE CONJUGADOS

A Firma AUGUSTUS PROMOÇÕES E VENDAS LTDA., estabelecida em São Paulo, à Rua Marquês de Paranaguá, no. 80, foi aqui representada pelo sócio abaixo assinado, NILTON MOLINA, declara sob as penas da Lei, pela presente e na melhor forma de direito, que as propostas de nos.: 451780 - 654529 - 654532 - 675542 - 859254 - GBI 528693 - 528772 - 543950 - 543982 - 543985 - 543989 - 544203 - 544206 - 544290 - 544292 - 544488 - 544489 - 544494 - 544531 - 544535 - 561645 - 561646 - 561657 - 561686 - 561983 - 562077 - 562100 - 562155 - 562260 - 711618 - 900599 - 900600 - 1138673 - 1138683 - G82 = 777744 - 781533 - 924983 - 1173308 - 1175278 - 1175279 - 1175355 - 1177850 - 1180665 - 1180669 - 1183084 - 1183085 - 1183094 - 1186801 - 1186804 - 1186805 - 1186806 - 1186807 - 1186808 - 1186809 - 1186810 - 1186812 - 1186813 - 1186821 - 1186823 - 1186824 - 1186827 - 1186828 - 1186829 - 1186830 - 1186834 - 1186837 - GDI = 618076 - 618337 - 618363 - 618373 - 627213 - 635007 - 635070 - 635072 - 635073 - 1192772 - 1212803 - 1212804 - 1212818 - 1212820 - 1212832 - 1212833 - 1212834 - 1212835 - 1212836 - 1212837 - 1212838 - 1212839 - 1212840 - 1212870 - 1212871 - 1212874 - 1212875 - 1212879 - 1212948 - 1212958 - 1212961 - 1212962 - 1212963 - 1212964 - 1212968 - 1212969 - GD2 = 1212970 - GD2 = 1015618 - 1018004 - 1018007 - 1018008 - 1018034 - 1018035 - 1018037 - 1018038 - 1018040 - 1018041 - 1018042 - 1018043 - 1018119 - 1018120 - GT1 = 957880 957883 - 1048646 - 1048647 - 1048648 - 1048649 - 1048650 - 1052812 - 1052922 - 1052923 - 1052924 - 1052925 - 1052926 - 1052927 - 1052928 - 1052929 - 1052930 - 1052931 - 1052932 - 1052933 - 1052934 - 1052935 - 1052971 - 1052973 - 1052974 - 1052975 - GT2 = 974601 - 974604 - 974674 - 974678 - 974683 - 974684 - 974685 - 974686 - 974688 - 974689 - 974690 - 974693 - 974697 - 974691 - 974692 - 974941 - GE1 = 992002 - 992003 - 992004 - 992116 - 992117 - 992118 - 992119 - 992143 - 992144 - 992145 - 992146 - 992147 - 992150 - 992151 - 984948 - 984949 - GE2, para a inclusão de sócios nos "Pecúlios" do Grêmio Beneficente de Oficiais do Exército, foram extraviciadas, não sendo possível constatar seus parâmetros. Em virtude do extravio, deverão tais propostas serem consideradas sem efeito, não gerando em virtude disso qualquer direito aos prospectantes, bem como, não cabendo ao GRÊMIO BENEFICENTE DE OFICIAIS DO EXÉRCITO e a AUGUSTUS PROMOÇÕES E VENDAS LTDA, quaisquer responsabilidades pelo uso ou destino que foram dados às mesmas e aos talões de Pagamentos. Florianópolis, 28 de junho de 1971 AUGUSTUS - PROMOÇÕES E VENDAS LTDA DIRETOR

CASA DE CAMPO E PRAIA

Magnífica residência toda construída em madeira tratada, canela escama, amplo living, três quartos com armários em todos, copa-cozinha, sala de tv e banheiro. Lavanderia e depósito, dois jardins, churrasqueira, árvores frutíferas, hortas, água abundante com abastecimento por gravidade. Granja de 100m2 com capacidade para 1.000 aves, dotada de equipamento automático. Local privilegiado, campo e praia, norte da Ilha 15 minutos do centro, próprio para pessoas de fino gosto ou aposentados de vida mansa. Vende-se, troca-se, podendo entrar no negócio terreno e casa na cidade ou carro. Informações com Gilberto, fone 4271, no horário comercial.

VENDE-SE

Um lote de terra em Balneário Camboriú, à rua 1950 esq. com Avenida do Estado. O preço é barbaada mesmo. Tratar com Sardá na Redação deste Jornal às 9 ou 17 horas.

VENDE-SE

Panificadora 1o. de Setembro, de Souza & Cia. Ltda., situada à R. Prof. Dib Cheren, 783 - Capoeiras - Florianópolis. Possui ótimo desmanche. Tratar no local com o proprietário.

CASA VENDE-SE

Avenida Mauro Ramos 198 c/160 m2 em terreno de 375 m2 contendo amplo living, sala de jantar, copa em L, cozinha com azulejo até o teto, 3 dormitórios 5m/4m, 2 banheiros completos. Garagem para 4 carros e estacionamento para mais 2. Nos fundos dependências completas para empregada, lavanderia e depósito. Tratar na mesma.

APTÓ. ALUGA-SE

Aluga-se um apartamento com 3 quartos, 1 sala, copa, cozinha e sanitário e área de serviço. - Travessa Argentina, No. 10 - Tratar pelo fone: 2006 - Florianópolis(SC).

APARTAMENTOS

Alugam-se dois apartamentos, situados à rua Duarte Schutel No. 32, com sala, dois quartos, cozinha, banho e área de serviços. Tratar à rua Des. Urbano Sales no. 37, fone 2981.

CARTEIRA EXTRAVIADA

Foi extraviciada a Carteira de Habilitação categoria amador, pertencente ao Sr. Oliver Carneiro de Mesquita.

CARTEIRA EXTRAVIADA

Foi perdida a Carteira Nacional de Habilitação, categoria Amador pertencente ao Sr. Jaci Pacheco de Souza.

CARTEIRA EXTRAVIADA

Foi perdida a Carteira Nacional de Habilitação categoria Amador, pertencente a sra. Catarina Seara de Abreu.

DOCUMENTOS PERDIDOS

Foi perdido o Certificado de Propriedade do veículo marca Volkswagen, ano 1971, cor Azul, Chassis no. BV-073201, Motor no. BV-113763, e a Carteira Nacional de Habilitação, pertencente ao Sr. Antônio Botelho Abreu Irmão.

CARTEIRA EXTRAVIADA

Foi extraviciada a Carteira Nacional de Habilitação categoria Profissional pertencente ao Sr. JOÃO GUSTAVO RIBEIRO, residente em Tubarão - SC.

EDITAL SEGUNDO E ÚLTIMO PÚBLICO LEILÃO

DIA 04 DE AGOSTO DE 1972, ÀS 15 HORAS, NAS DEPENDÊNCIAS DO FORO DA COMARCA DE SAO JOSÉ ESTADO DE SANTA CATARINA.

DIOMAR LEITE, Oficial de Justiça, da Comarca de São José, onde reside, no exercício do cargo de Leiloeiro Oficial, mediante designação do Exmo. Sr. Dr. Juiz de Direito da Comarca antes referida, faz saber que, devidamente autorizado por FIN-HAB - ASSOCIAÇÃO DE POUPANÇA E EMPRÉSTIMO, Agente Fidejuciar designado pelo BANCO NACIONAL DE HABITAÇÃO venderá na forma da Lei (Decreto - Lei No.70, de 21.11.66 e regulamentação complementar RC-58/67 - RC-24/68 e RD-8/70 do BNH), no dia, hora e local acima referidos, os imóveis adiante descritos, localizados no Município de São José localidade de Barreiros, Núcleo Residencial "PROCASA" Estado de Santa Catarina, de propriedade respectivamente de: EUCLIDES HIGINO ARLINDO e sua esposa MARIA DO CARMO ARLINDO, o descrito sob o item 1; MARIA BORGES, o descrito sob o item 2; PAULO CESAR COSTA, o descrito sob o item 3; MANOEL FERNANDES DA COSTA e sua esposa MARIA ELI MARTINS DA COSTA, o descrito sob o item 4; PARISIO GEMINIANO CIDADE e sua esposa CECY CERCAL CIDADE, o descrito sob o item 5; MANOEL VERISSIMO FERNANDES e sua esposa CELICINA MARIA FERNANDES, o descrito sob o item 6; CÂNDIDO BARBOSA DA FONSECA FILHO e sua esposa MARIA CONCEIÇÃO DA FONSECA, o descrito sob o item 7; IRINEU MANOEL FONSECA e sua esposa IVONE MARIA FONSECA, o descrito sob o item 8; JOÃO FORTUNATO DE JESUS e sua esposa ANA PRUDÊNCIA DE JESUS, o descrito sob o item 9; BALDOINO LIMA FILHO e sua esposa MARIA LEOPOLDINA LIMA, o descrito sob o item 10; ALECIO MARTINS e sua esposa MARIA DINIZ MARTINS, o descrito sob o item 11; ANTONIO JOSÉ MARTINS, o descrito sob o item 12; PEDRO CASSIMIRO DE MELLO e sua esposa VANDELINA FRANCLINA DE MELLO, o descrito sob o item 13; PAULO ROBERTO VIERA DE MORAES, o descrito sob o item 14; MIGUEL MAKSEMIV e sua esposa MARIA PRUDÊNCIA MAKSEMIV, o descrito sob o item 15; RUBEM IZIDORO DO NASCIMENTO e sua esposa LÉA HILDA DO NASCIMENTO, o descrito sob o item 16; HORST DIETER SIGISMUND NEUMANN e sua esposa MAIRA DE LOURDES NEUMANN, o descrito sob o item 17; EDUARTE PIRES e sua esposa IRACY DA CRUZ PIRES, o descrito sob o item 18; DORACI MARIDA SILVA e seu esposo VALCI TEODORO DA SILVA, o descrito sob o item 19; MANOEL VICENTE DA SILVA e sua esposa ZILDA MARIA DA SILVA, o descrito sob o item 20; MANOEL JOSÉ TORQUATO e sua esposa CECÍLIA GOES TORQUATO, o descrito sob o item 21; DYRCEU ZYTKNEWISZ, o descrito sob o item 22; VANDELINA OLINDA DA SILVA, o descrito sob o item 23; ALCEU HENRIQUES DE LIZ e sua esposa MARIA SALETE DE LIZ, o descrito sob o item 24; NELSON HAILTON TOLENTINO e sua esposa VALDIRA OLÍBIA TOLENTINO, o descrito sob o item 25; VALTER SOARES DE PAIVA e sua esposa WANDA GOULART DE PAIVA, o descrito sob o item 26; ARCENDINO JOSÉ DE SOUZA e sua esposa JORDELINA DA SILVA SOUZA, o descrito sob o item 27; JOSÉ WALTER BRASIL DA SILVA e sua esposa ILDA TROMBELLI DA SILVA, o descrito sob o item 28; MANOEL MARTILIANO DE FARIA e sua esposa DALILIA FIRMINA FARIA, o descrito sob o item 29; EUCLIDES SOUZA e sua esposa ZELIA TORRES SOUZA, o descrito sob o item 30; JAPURA SOARES ROSLINDO e sua esposa MARIADA GLÓRIA DE ANDRADE ROSLINDO, o descrito sob o item 31; LUIZ CARLOS DOS SANTOS, o descrito sob o item 32; MARIA SALOMÉ RODRIGUES CHAVES e sua esposa LAURI CESAR CHAVES, o descrito sob o item 33; ROSELEINE MELO, o descrito sob o item 34; MANOEL HENRIQUE DE OLIVEIRA e sua esposa MARIA SCHMITT DE OLIVEIRA, o descrito sob o item 35; ISOLINA MARIA DA SILVA, o descrito sob o item 36 e PAULO MARTINS DA ROSA e sua esposa OTILIA REGINALDO DA ROSA, o descrito sob o item 37; para pagamento de dívidas hipotecárias em favor do BANCO NACIONAL DA HABITAÇÃO, geridos por PROVINCIA - CRÉDITO IMOBILIÁRIO S/A.

10o. - A Unidade Habitacional no. 406 da Rua "R", com 32,92 m2 de área, de madeira, composta de 6 (seis) compartimentos e o respectivo terreno constituído pelo lote no. 406 da Quadra "V", com 285,60 m2 de área, medindo 12,00 m de frente à referida Rua "R", por 25,60 m de frente ao fundo, em um lado ao sul, e 22,10 m em outro lado ao Norte. 11o. - A Unidade Habitacional no. 359 da Rua "O", com 32,92 m2 de área, de madeira, composta de 6 (seis) compartimentos e o respectivo terreno constituído pelo lote no. 359 da Quadra "S", com 384,00 m2 de área, medindo 16,00 m de frente à Rua "O", por 51,00 m de extensão da frente ao fundo, em um lado ao Norte e 48,00 m em outro lado ao Sul. 12o. - A Unidade Habitacional no. 162 da Rua "G", com 32,92 m2 de área, de madeira, dividida em 6 (seis) compartimentos, e o respectivo terreno constituído pelo lote no. 162 da Quadra "F", por 20,00 m de extensão da frente ao fundo em ambos os lados. 13o. - A Unidade Habitacional no. 58 da Rua "D", com 32,92 m2 de área, de madeira, dividida em 6 (seis) compartimentos, e o respectivo terreno constituído pelo lote no. 58 da Quadra "E", com 169,44 m2 de área, medindo 8,00 m de frente à referida Rua "D", por 21,24 m de extensão da frente aos fundos em ambos os lados.

14o. - A Unidade Habitacional no. 97 da Rua "E", com 32,92 m2 de área, de madeira, dividida em 6 (seis) compartimentos e o respectivo terreno constituído pelo lote no. 97 da Quadra "E", com 162,40 m2 de área, medindo 8,00 m de frente à dita Rua "E", por 20,30 m de extensão da frente ao fundo em ambos os lados. 15o. - A Unidade Habitacional no. 417 da Rua "S", com 32,92 m2 de área, de madeira, dividida em 6 (seis) compartimentos, e o respectivo terreno constituído pelo lote no. 417 da Quadra "X", com 235,60 m2 de área, medindo 10,00 m de frente à Rua "S", por 23,21 m de extensão da frente aos fundos em um lado ao Oeste e 23,90 m em outro ao Leste, tendo nos fundos a largura de 11,00 m. 16o. - A Unidade Habitacional no. 84 da Rua "E", com 32,92 m2 de área, de madeira, dividida em 6 (seis) compartimentos, e o respectivo terreno constituído pelo lote no. 84 da Quadra "E", com 162,40 m2 de área, medindo 8,00 m de frente à referida Rua "E", por 20,30 m de extensão da frente ao fundo em ambos os lados. 17o. - A Unidade Habitacional no. 142 da Rua "F", com 32,92 m2 de área, de madeira, dividida em 6 (seis) compartimentos e o respectivo terreno constituído pelo lote no. 142 da Quadra "F", com 170,00 m2 de área, medindo 8,50 m de frente à Rua "F", por 20,00 m de extensão da frente ao fundo em ambos os lados. 18o. - A Unidade Habitacional no. 272 da Rua "M", com 32,92 m2 de área, de madeira, dividida em 6 (seis) compartimentos, e o respectivo terreno constituído pelo lote no. 272 da Quadra "M", com 234,00 m2 de área, com 9,00 m de frente para dita Rua "M", por 26,00 m de extensão da frente aos fundos em ambos os lados. 19o. - A Unidade Habitacional no. 414 da Rua "S", com 32,92 m2 de área, de madeira, dividida em 6 (seis) compartimentos e o respectivo terreno constituído pelo lote no. 414 da Quadra "X", com 214,90 m2 de área, medindo 10,00 m de frente à Rua "S", por 21,14 m de extensão da frente ao fundo em um lado ao Oeste, e 21,83 m de outro lado ao Leste, tendo nos fundos a largura de 11,00 m. 20o. - A Unidade Habitacional no. 138 da Rua "F", com 32,92 m2 de área, de madeira, dividida em 6 (seis) compartimentos, e o respectivo terreno constituído pelo lote no. 138 da Quadra "F", com 142,00 m2 de área, medindo 10,50 m de frente à rua "F", por 21,20 m de extensão de frente ao fundo, em um lado ao Sudoeste e 20,00 m de outro lado ao Nordeste, tendo nos fundos a extensão de 3,70 m. 21o. - A Unidade Habitacional no. 127 da Rua "F", com 32,92 m2 de área, de madeira, dividida em 6 (seis) compartimentos, e o respectivo terreno constituído pelo lote no. 127 da Quadra "F", com 160,00 m2 de área, medindo 8,00 m de frente à rua "F", por 20,00 m a frente aos fundos em ambos os lados. 22o. - A Unidade Habitacional no. 400, da Rua "R", com 32,92 m2 de área, de madeira, com 6 (seis) compartimentos, e o respectivo terreno constituído pelo lote no. 400 da Quadra "V", com 357,93 m2 de área, medindo 9,00 m de frente à dita Rua "R", por 41,00 m de extensão da frente ao fundo em um lado ao Sul, 38,42 m do outro lado ao Norte. 23o. - A Unidade Habitacional no. 168 da Rua "G", com 32,92 m2 de área, de madeira, com 6 (seis) compartimentos e o respectivo terreno constituído pelo lote no. 168 da Quadra "G", com 160,00 m2 de área, medindo 8,00 m de frente à Rua "G", por 20,00 m de extensão da frente aos fundos em ambos os lados. 24o. - A Unidade Habitacional no. 212 da Rua "I", com 32,92 m2 de área, de madeira, com 6 (seis) compartimentos e o respectivo terreno constituído pelo lote no. 212 da Quadra "I", com 154,00 m2 de área, medindo 8,00 m de frente à Rua "I", por 19,50 m de extensão da frente aos fundos em um lado e 19,00 m em outro lado. 25o. - A Unidade Habitacional no. 318 da Rua "O", com 32,92 m2 de área, de madeira, com 6 (seis) compartimentos e o respectivo terreno constituído pelo lote no. 318 da Quadra "P", com 290,00 m2 de área, medindo 10,00 m de frente para a rua "O", por 29,00 m de extensão de frente aos fundos em ambos os lados. 26o. - A Unidade Habitacional no. 29 da Rua "I", com 32,92 m2 de área, de madeira, com 6 (seis) compartimentos e o respectivo terreno constituído pelo lote no. 29 da Quadra "C", com 160,00 m2 de área, medindo 8,00 m de frente da extensão da frente aos fundos em ambos os lados.

27o. - A Unidade Habitacional no. 350 da Rua "P", com 32,92 m2 de área, de madeira, com 6 (seis) compartimentos e o respectivo terreno constituído pelo lote no. 350 da Quadra "R", com 225,00 m2 de área, medindo 9,00 m de frente para a Rua "P", por 25,00 m de extensão da frente aos fundos em ambos os lados. 28o. - A Unidade Habitacional no. 418 da Rua "S", de madeira, com 32,92 m2 de área, com 6 (seis) compartimentos e o respectivo terreno constituído pelo lote no. 418 da Quadra "X", com 242,50 m2 de área, medindo 13,00 m de frente para a Rua "S", por 23,90 m de extensão da frente aos fundos em um lado e 24,60 m em outro lado, tendo nos fundos a largura de 11,00 m. 29o. - A Unidade Habitacional no. 290 da Rua "N", com 32,92 m2 de área, com 6 (seis) compartimentos, de madeira, e o respectivo terreno constituído pelo lote no. 290 da Quadra "N", com 261,00 m2 de área, medindo 9,00 m de frente à Rua "N", por 29,00 m de extensão da frente aos fundos em ambos os lados. 30o. - A Unidade Habitacional no. 2 - 8 da Rua "N", com 32,92 m2 de área, de madeira, com 6 (seis) compartimentos, e o respectivo terreno constituído pelo lote no. 288 da Quadra "N", com 261,00 m2 de área, medindo 9,00 m de frente aos fundos em ambos os lados. 31o. - A Unidade Habitacional no. 81 da Rua "E", com 32,92 m2 de área, de madeira, com 6 (seis) compartimentos, e o respectivo terreno constituído pelo lote no. 81 da Quadra "E", com 162,40 m2 de área, medindo 8,00 m de frente à Rua "E", por 20,30 m de extensão da frente aos fundos em ambos os lados. 32o. - A Unidade Habitacional no. 124 da Rua "F", com 32,92 m2 de área, de madeira, com 6 (seis) compartimentos, e o respectivo terreno constituído pelo lote no. 124 da Quadra "F", com 160,00 m2 de área, medindo 8,00 m de frente à Rua "F", por 20,00 m de extensão da frente aos fundos em ambos os lados. 33o. - A Unidade Habitacional no. 65 da Rua "D", com 32,92 m2 de área, de madeira, com 6 (seis) compartimentos, e o respectivo terreno constituído pelo lote no. 65 da Quadra "E", com 176,16 m2 de área, medindo 8,00 m de frente à Rua "D", por 22,08 m de extensão da frente aos fundos em um lado e 21,96 m em outro lado. 34o. - A Unidade Habitacional no. 42 da Estrada do Sapé, com 32,92 m2 de área, de madeira, com 6 (seis) compartimentos, e o respectivo terreno constituído pelo lote no. 42 da Quadra "C", com 164,00 m2 de área, medindo 8,00 m de frente a dita Estrada do Sapé, por 21,00 m de extensão da frente aos fundos em um lado e 20,00 m em outro lado. 35o. - A Unidade Habitacional no. 154 da Rua "F", com 32,92 m2 de área, de madeira, com 6 (seis) compartimentos, e o respectivo terreno constituído pelo lote no. 154 da Quadra "G", com 160,00 m2 de área medindo 8,00 m de frente à Rua "F", por 20,00 m de extensão da frente aos fundos em ambos os lados. 36o. - A Unidade Habitacional no. 59 da Rua "D", com 32,92 m2 de área, de madeira, com 6 (seis) compartimentos e o respectivo terreno constituído pelo lote no. 59 da Quadra "E", com 170,40 m2 de área, medindo 8,00 m de frente à Rua "D", por 21,36 m de extensão da frente aos fundos em um lado e 21,24 m em outro lado. 37o. - A Unidade Habitacional no. 139 da Rua "F", com 32,92 m2 de área, de madeira, com 6 (seis) compartimentos e o respectivo terreno constituído pelo lote no. 139 da Quadra "F", com 160,00 m2 de área, medindo 8,00 m de frente à Rua F, por 20,00 m de extensão da frente aos fundos em ambos os lados. A venda será feita mediante pagamento à vista, podendo o arrematante pagar no ato, como sinal, 20% (vinte por cento) do preço da arrematação e o saldo restante no prazo improrrogável de 8 (oito) dias. Os interessados na aquisição dos imóveis que serão leiloados, desde que pré-qualificados junto ao agente financiador PROVINCIA - CRÉDITO IMOBILIÁRIO S/A., Setor de Financiamento e Cadastro, sito à Av. Tiradentes esquina Nunes Machado - Florianópolis - SC., até a data da realização da Praça, poderão ter os seus lances financiados através do Sistema Financeiro da Habitação, com prazo de até 20 (vinte) anos e a juros de 8% (oito por cento), ao ano. A venda será feita pelo maior lance obtido. O leiloeiro acha-se habilitado a fornecer aos interessados informações pormenorizadas sobre os imóveis no Fôro de São José.



# MERCADO IMOBILIÁRIO

A. GONZAGA S.A. - RUA DEODORO, 11 - CRCI Nº 74 - FONES: 3450 (VENDAS) - 3795 (ALUGUÉIS)

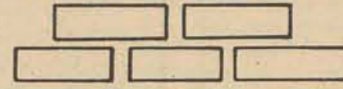

## RESIDENCIA - CONTINENTE



**RUA ABELARDO LUZ**  
Residência alvenaria 143,65 m<sup>2</sup>. em terreno de 360 m<sup>2</sup>. Com amplo living, 4 dormitórios, banheiro social completo em cores, copa, cozinha, dependência comp. p/empregada, escritório, garagem e churrasqueira. Cr\$ 120.000,00. Aceita-se contra-proposta. Urgente.

**RUA HIDALGO ARAUJO**  
Casa madeira NOVA com 48 m<sup>2</sup>. em terreno de 360 m<sup>2</sup>. Com ampla sala visitas, sala de jantar, cozinha, 2 dormitórios e banheiro social em alvenaria. Excelente localização. Cr\$ 22.000,00 a combinar.

**COQUEIROS**  
Bellíssima residência NOVA alvenaria 150 m<sup>2</sup>. em terreno de 600 m<sup>2</sup>. com amplo living L, 3 dormitórios, banheiro social completo com azulejos decorados até o teto, cozinha c/azulejos decorados até o teto, e pisos de ladrinhos vitrificadas, dependências completas p/empregada. Forro lage. HABITE-SE vence em junho. Cr\$ 125.000,00 - Urgente.

**RESIDÊNCIA - CENTRO RUA PADRE ROMA**  
Ótima residência em alvenaria de 2 pavimentos, esquina com servidão, contendo: hall, living, sala de jantar, copa, cozinha, banheiro social, 3 dormitórios, garagem para 2 carros. Em cima: terraço com vista panorâmica, divisões para empregada e mais dormitórios.  
PREÇO: Cr\$ 220.000,00.

**RUA BOA VISTA**  
300 metros da Av. Ivo Silveira. Local alto com belíssima visão panorâmica da Baía Sul. Casa de madeira toda pintada de óleo interna e externamente em terreno de 12X33 metros, todo murado com muro pré-fabricado. Com quarto casal (4X4), sala (4,50X5), cozinha (4X4) com azulejo até 1,50 m, banheiro (2,50X1,50) com azulejo colorido e piso São Caetano. Nos fundos um rancho de madeira de 5X2,50 metros servindo como depósito. PREÇO: Cr\$ 27.000,00 sendo Cr\$ 15.000,00 ao proprietário e Cr\$ 12.000,00 transfere da Caixa Econômica Federal financiado em 10 anos a CcR\$ 206,00 por mes (Equivalência Salarial).

**RUA PROF BAYER FILHO**  
Residência NOVA alvenaria 2 pavimentos c/lage de 365 m<sup>2</sup>. em terreno de 340 m<sup>2</sup>. com living, varanda, 3 dormitórios com armários embutidos, 2 banheiros sociais completos c/azulejos decorados até o teto (sendo 1 privativo), cozinha, copa c/armários embutidos, dep. comp. p/empregada, lavanderia, garagem p/3 carros e 2 salas c/installação sanitária no térreo. Acesso externo escada de mármore. Cr\$ 281.941,51 sendo financiado IPESC (865,00/mês) - Cr\$ 220.000,00 ao proprietário (condições a combinar).

**RUA DR. TAVARES SOBRINHO**  
Residência alvenaria 113,50 m<sup>2</sup>. em terreno de 360 m<sup>2</sup>. Com 2 varandas, living, 2 dormitórios, cozinha, banheiro social completo, área serviço, dependência comp. p/empregada e garagem fechada. Cr\$ 80.000,00 a combinar.

**EDIFÍCIO PRAIA DA SAUDADE**  
Apartamento novo com 67,59 m<sup>2</sup>. com living, 2 dormitórios, copa, cozinha, banheiro social, área serviço e WC empregada. Cr\$ 46.400,00 a combinar.

**RUA CÔNEGO BERNARDO - Depósito.**  
Um prédio de alvenaria novo com 270 m<sup>2</sup> (12 x 22,50 m), em terreno de 450 m<sup>2</sup>. (15 de frente por 27 de profundidade). Funcionava o cinema. Excelente para depósito.  
PREÇO: Cr\$ 90.000,00.



**CAPOEIRAS**  
Residência NOVA alvenaria SEM HABITE-SE com 82,81 m<sup>2</sup>. em terreno de 300 m<sup>2</sup> (esquina), com amplo living, 3 dormitórios, copa, cozinha c/azulejos coloridos e pisos c/ladrinhos vitrificadas, banheiro social completo c/azulejos coloridos, garagem. Nos fundos: construção alvenaria 4,50 X 2,50 m. Cr\$ 50.000,00 - urgente. Sistema Financeiro.

**AV. SALVADOR DI BERNARDI**  
Residência NOVA alvenaria 72 m<sup>2</sup>. em terreno de 360 m<sup>2</sup>. Com varanda, living, 2 dormitórios, banheiro social, cozinha e quarto empregada. A 30 metros do ponto de ônibus. Cr\$ 40.000,00 - facilitados.

**RUA HERMANN BLUMENAU**  
Casa de alvenaria antiga com 100 m<sup>2</sup> com 3 dormitórios, 2 salas, cozinha, banheiro social. Entré Av. Hercílio Luz e Av. Mauro Ramos.  
PREÇO: Cr\$ 70.000,00.

**RUA TOBIAS BARRETO**  
Residência alvenaria com living, 3 dormitórios, 2 salas, copa, cozinha c/azulejos e armários embutidos, banheiro completo e garagem. Construção nos fundos servindo como depósito. Cr\$ 120.000,00.

**RUA LUIZ D'ACAMPORA**  
Casa de Madeira envernizada 90 m<sup>2</sup>. com sala, quarto, varanda, banheiro, quarto despejo. Anexo garagem, cozinha, banheiro, quarto estúde e churrasqueira. Terreno com 1.925 m<sup>2</sup>. Cr\$ 50.000,00.

## RESIDENCIA - CENTRO

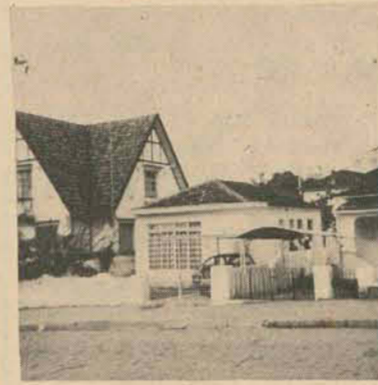

**AV. RIO BRANCO**  
Residência alvenaria 80 m<sup>2</sup>. em terreno de 230 m<sup>2</sup>. com living (enorme), 2 dormitórios, cozinha, copa, banheiro social em cores, dependências p/empregada, depósito e abrigo p/carro.  
Cr\$ 140.000,00 a combinar. Urgente - motivo viagem.

**RUA ARACY VAZ CALLADO**  
Casa de alvenaria com 2 pavimentos, tendo no pavimento térreo uma loja com 90 m<sup>2</sup> e garagem. No superior possui 4 dormitórios, living, 2 banheiros, cozinha e área. Nos fundos uma construção de alvenaria com 30 m<sup>2</sup>, com 2 quartos, cozinha e banheiro. Terreno 12,50 x 30 m. Área construída 234 m<sup>2</sup>.  
PREÇO: Cr\$ 150.000,00.

**RUA ALMIRANTE LAMEGO**  
Residência alvenaria 85 m<sup>2</sup>. em terreno de 538 m<sup>2</sup>. Com sala de visitas, 3 dormitórios, sala de jantar, cozinha e banheiro social. Fora: dependência p/empregada (completa).  
Cr\$ 130.000,00 à vista.

**RUA GERONIMO JOSÉ DIAS**  
Casa de madeira com 47,50 m<sup>2</sup>. sobre terreno de 8 X 20 metros (com fundos ao mar). Com sala, sala de jantar, quarto, cozinha e banheiro. Pórtão aproveitável como lavanderia e depósito. Frente para o asfalto. Preço: Cr\$ 12.000,00 facilitados. Pequena entrada e saldo Cr\$ 500,00 por mês.

**JARDIM ITAGUAÇU**  
Palacete em alvenaria (fase final de acabamento) com 2 pavimentos, com área de 240 m<sup>2</sup> em terreno de 26 x 23 metros. Térreo: amplo living, lavabo social com azulejos decorados até o teto, e piso vitrificado, copa-cozinha com azulejos decorados até o teto e piso vitrificado, sala de jantar, dependências completas para empregada com entrada independente, garagem. Superior: acesso por escada de mármore, 4 dormitórios, dormitório de casal com banheiro privativo decorado e azulejos decorados até o teto, banheiro social completo decorado.  
PREÇO: Cr\$ 250.000,00. Aceita troca em apartamento.

**RUA URBANO SALLES**  
Residência alvenaria 2 pavimentos. Superior: sala de visitas, 2 quartos, sala de jantar, cozinha, área de serviço e banheiro social. Inferior: sala, quarto, cozinha sala de jantar e banheiro.  
Cr\$ 33.000,00 entrada e saldo Cr\$ 1.000,00 p/mês. Total Cr\$ 70.000,00.

**RUA JOÃO COSTA - Agrônômica.**  
Duas casas de madeira em terreno de 16 X 15 metros, contendo: sala, quarto, copa, cozinha e banheiro. Entrada para carro.  
Cr\$ 20.000,00 pelas duas - à vista ou a combinar. Urgente!

**RUA TOMAZ JOÃO SANTOS**  
Residência nova de alvenaria com 72,10 m<sup>2</sup>. com varanda, sala de visitas, 2 dormitórios grandes, copa-cozinha c/azulejos coloridos, banheiro social completo com box de alumínio e azulejos colorido. Entrada para carro. Cr\$ 70.000,00 à vista. URGENTE!

**RUA HIDALGO DE ARAUJO**  
Casa de madeira construída em 1971, com 48 m<sup>2</sup>. Por fora pintura plástica e por dentro toda envernizada. Contém: ampla sala de visitas, sala de jantar, 2 dormitórios e banheiro social, cozinha. Terreno 12 x 30 metros.  
PREÇO: Cr\$ 25.000,00 facilitados.



**TRINDADE**  
Casa mista sendo parte de madeira com parede dupla, construída em 1971, sobre terreno de 13 X 20 metros. Contém: sala, 2 quartos, cozinha, banheiro e quarto para empregada. Habite-se de 8 meses. Excelente localização. Preço: Cr\$ 27.000,00. Aceita terreno em Balneário Camboriú como parte de pagamento.

**AVENIDA MAURO RAMOS**  
Residência alvenaria com 160 m<sup>2</sup>. em terreno de 375 m<sup>2</sup>. contendo amplo living, sala de jantar em L, copa, cozinha com azulejo até o teto, 3 amplos dormitórios, 2 banheiros sociais completos. Garagem para 4 carros e estacionamento para mais dois. Nos fundos: dependências completas para empregada, lavanderia e depósito.  
Cr\$ 200.000,00 a combinar. Urgente!

**PRAÇA GETÚLIO VARGAS**  
Residência alvenaria 2 pavimentos com 120 m<sup>2</sup>. em terreno de 100 m<sup>2</sup>. No 1o. pavimento: garagem, quarto para empregada, lavanderia e área. No 2o. pavimento: ampla sala de visitas, dormitório, copa, cozinha, banheiro social em cores e hall.  
Cr\$ 60.000,00. Transfere-se BNH Cr\$ 210,00 por mês.

## TERRENOS

**BOM ABRIGO**  
Lote com 14 m. frente por 30 m. profundidade. Área 372,90 m<sup>2</sup>. Frente P/Praia Bom Abrigo ao lado Bar esquina com rua interrompida por uma pedra. Cr\$ 25.000,00 facilitados.

**RUA OLEGÁRIO DA SILVA RAMOS - CAPOEIRAS**  
Terreno de esquina com 20 metros de frente por 25 metros de profundidade. Área 500 m<sup>2</sup>.  
PREÇO: Cr\$ 10.000,00 a vista.

**CAPOEIRAS**  
Um terreno com área de 1.200 m<sup>2</sup>. frente para duas ruas. Contém 3 casas velhas (para demolir). Cr\$ 30.000,00 - facilitados.

**RUA ANTONOR DE MORAES**  
Lote com 12 m. frente por 25 m. profundidade. Área 300 m<sup>2</sup>. Cr\$ 21.000,00 a combinar.

**RUA CORONEL AMÉRICO**  
Terreno com 30 metros de frente por 30 metros de profundidade, área 900 m<sup>2</sup>.  
PREÇO: Cr\$ 15.000,00 a vista. Outras propostas a estudar.

**TRINDADE**  
Lote com 10 metros por 23 metros. Cr\$ 4.000,00 à vista.

**RUA ABEL CAPELLA**  
Excelente terreno Rua Abel Capella quase esquina com Engo. Max de Souza. Rua calçada, farmácia, mercearia, ponto táxi, etc. Com 25 metros de frente por 30 metros de profundidade. Área 750 m<sup>2</sup>.  
Cr\$ 40.000,00. Propostas a estudar.

**TRAVESSA STODIECK - CENTRO**  
Terreno com 11 metros de frente por 52,50 metros de profundidade, com área de 577,50 m<sup>2</sup>. Plano, murado na frente, pronto para receber construção.  
PREÇO: Cr\$ 70.000,00 a vista. Outras propostas a estudar.

**RUA ALMIRANTE ALVIM**  
Lote com 13 m. frente por 46 m. profundidade. Área 598 m<sup>2</sup>. Cr\$ 100.000,00 - - facilitados.

**RUA LACERDA COUTINHO**  
Lote com 12 m. frente por 27 m. profundidade. Área 324 m<sup>2</sup>. Cr\$ 90.000,00 à vista.

**AV. OTHON GAMA D'EÇA**  
Terreno de esquina com 1.325,32 m<sup>2</sup> pronto para receber construção. Gabarito de 12 andares.  
PREÇO: Cr\$ 500.000,00 à vista.

**BAIRRO DE FÁTIMA**  
Transversal à Rua Aracy V. Callado, perto maternidade. Com 12,50 metros de frente por 30 metros de profundidade. Cr\$ 15.000,00.

**FÁTIMA**  
Terreno com 12,50 por 30 metros, área 375 m<sup>2</sup>. Próximo ao Hospital Sagrada Família. PREÇO: Cr\$ 15.000,00 à vista. Ou a tratar.

**RUA LEONARDO LEAL**  
Lote com 14,70 metros de frente para asfalto por 30 metros de profundidade, área 441 m<sup>2</sup>. Cr\$ 15.000,00 facilitados.

**CACUPÉ**  
Lote com 26 m. frente para o mar e fundos até o morro. Cr\$ 25.000,00 facilitados.

**SACO DOS LIMÕES**  
Lote absolutamente plano entre AV Beira-Mar e Estrada Geral, com 11 m. de frente por 22 m<sup>2</sup>. profundidade, área 242 m<sup>2</sup>. Cr\$ 8.500,00 à vista.

**RUA EUCLIDES DA CUNHA - COQUEIROS**  
Lote com 11,50 metros de frente por 33,80 metros de profundidade, área 366,85 m<sup>2</sup>. Cr\$ 9.000,00 facilitados.

## BALNEARIO CAMBORIU

**EDIFÍCIO RECREIO**  
Apartamento tipo duplex com sala visitas, sala de jantar, cozinha, sacada, terraço, quarto casal c/armários embutidos, quarto solteiro c/arm. emb., banheiro social e área serviço. Todo mobiliado.  
Cr\$ 35.000,00 - facilitados.

**EDIFÍCIO ATLANTICO** Ótimo apartamento no centro, com 2 quartos, sala/cozinha, banheiro social e área de serviço. Aquecimento com Junkers na cozinha e banheiro. Mobiliado. Preço: Cr\$ 35.000,00.

**RUA 1021**  
Residência alvenaria 100 m<sup>2</sup>. em terreno de 300 m<sup>2</sup>. Com living, 3 dormitórios, copa, cozinha, banheiro social c/azulejos coloridos, garagem e varanda. Caixa d'água 1.000 litros. Sem móveis.  
Cr\$ 48.000,00 à vista. Interessa lote (12X22 no mínimo) na Rua 1001.

## Aluga-se

**RUA ARTISTA BITENCOURT, 36**  
Prédio com 3 pavimentos, com amplas salas, quartos, três banheiros, varandão envidraçado, terraco, etc.

**RUA TENENTE SILVEIRA 118**  
Residência nova - sem habite-se - com 2 garagens, salão de festas com lavabo, 2 salas sociais, 4 dormitórios, banheiro decorado completo, copa, cozinha, dependência completa p/empregada, amplo quintal.

**CENTRO EXECUTIVO MIGUEL DAUX**  
Salas para escritórios.

**SOLAR DONA MARTHA**  
Living, 3 dormitórios, cozinha, banheiro, área serviço, dependência p/empregada. Com ou sem garagem.

**EDIFÍCIO PRÇA XV**  
Apartamento conjugado para escritório ou residência.

**RUA JOÃO PINTO**  
Prédio com ampla loja comercial e sobrado com 7 deas.

**GALERIA BERENHAUSER**  
Sobreloja excelente para loja ou escritório.

**RUA FELIPE SCHMIDT**  
Casa com 2 salas, 2 quartos, banheiro, amplo salão com 50 m<sup>2</sup>. e outras dependências, estacionamento interno. Área construída: 200 m<sup>2</sup>. Própria para repartições.

**RUA FELIPE SCHMIDT, 108**  
Residência com 194 m<sup>2</sup> mais anexos com 80 m<sup>2</sup>. Própria para repartições.

**BOM ABRIGO RUA JOAO COSTA**  
Casa de alvenaria com 3 quartos, sala, cozinha, banheiro e garagem.

**EDIF: CIDADE DE FLORIANÓPOLIS**  
Apto. com 2 quartos, sala, cozinha e banheiro.

**RUA MANOEL DE OLIVEIRA RAMOS**  
Casa com 3 quartos, sala, copa, cozinha e banheiro.

**EDIFÍCIO SÃO FRANCISCO**  
Rua Arno Hoeschl - Com living, 2 dormitórios, cozinha, banheiro social e dependência para empregada (completa).

**RUA JOSÉ DE ALENCAR - COQUEIROS**  
Na esquina do asfalto. Casa com sala, 3 quartos, cozinha, banheiro social.

## LOJAS

**CENTRO EXECUTIVO MIGUEL DAUX**  
Sala para escritório/consultório com área de 50 m<sup>2</sup>.  
PREÇO: Cr\$ 35.000,00 facilitados.

Sala com 42,30 m<sup>2</sup>.  
PREÇO: Cr\$ 33.000,00 facilitados.

**EDIFÍCIO FLORENCIO COSTA (COMASA)**  
Sala comercial com 45,50 m<sup>2</sup>. 11o. andar. Cr\$ 35.000,00 a combinar.

**EDIFÍCIO APLUB**  
Ótima sala comercial com 50 m<sup>2</sup>. Cr\$ 40.000,00 a combinar. Aceita-se contra-proposta. Urgente.

**EDIFÍCIO JORGE DAUX**  
Sala com 20 m<sup>2</sup>.  
PREÇO: Cr\$ 25.000,00 a vista.

## COMPRA-SE

Residência alvenaria nova SEM HABITE-SE até Cr\$ 200.000,00. De preferência com 4 dormitórios e 2 banheiros sociais.

Bom lote na Agrônômica, Pedra Grande

## APARTAMENTOS

**EDIFÍCIO DANIELA**  
Apartamento de luxo com living, 3 dormitórios, banheiro social em cores, cozinha, dependência p/empregada, área de serviço e garagem.  
Cr\$ 120.000,00 a combinar.

**EDIFÍCIO SÃO FRANCISCO**  
Apartamento novo com living, 2 dormitórios, banheiro social completo, copa-cozinha, garagem (sob pilotis).  
Cr\$ 10.000,00 de entrada e saldo Cr\$ 503,00/mês.

**EDIFÍCIO PRAÇA XV**  
Ótimo apartamento novo (sem uso) pronto para morar ou montar seu escritório/consultório. Possibilidade de financiamento (Provincia - Caixa - etc). São duas Kinetes conjugadas, podendo-se morar numa e ter escritório anexo. Contém living, 2 dormitórios, cozinha e banheiro. Área total: 80 m<sup>2</sup>.

**EDIFÍCIO ARTHUR**  
Apartamento 105/106 conjugados. No 105: 1 quarto, sala, banheiro social, cozinha, área de serviço e dependência para empregada. No 106: sala/quarto, banheiro e Kit. Box de garagem.  
Cr\$ 65.000,00 os dois, inclusive garagem. Apto. 105 sem garagem. Cr\$ 35.000,00 à vista ou Cr\$ 10.000,00 entrada e 15 X Cr\$ 2.000,00. Apto. 106 sem garagem. Cr\$ 25.000,00 à vista ou Cr\$ 10.000,00

**EDIFÍCIO ANITA GARIBALDI**  
Apartamento com 81,06 m<sup>2</sup>. com living, 2 dormitórios, banheiro social, cozinha. Cr\$ 75.000,00 a combinar.

**EDIFÍCIO SOLAR DONA ÉMA**  
Apartamento com living, 3 dormitórios, cozinha, banheiro social, dependência para empregada, área de serviço, garagem. Cr\$ 100.000,00 facilitados.

**EDIFÍCIO DANIELA**  
Excelente apartamento com living, 3 dormitórios (sendo dois com armários embutidos, banheiro social com azulejos coloridos, copa, cozinha com azulejos, dependência completa para empregada, área de serviço e garagem. Área 118 m<sup>2</sup>. Preço: Cr\$ 120.000,00 com entrada de 50% e saldo a combinar.

**EDIFÍCIO CARLOS TAULOS**  
Ótimo apartamento à Rua Tte. Silveira, 72 com living, jardim de inverno, quarto, banheiro social e cozinha. Área de 50,73 m<sup>2</sup>. PREÇO: Cr\$ 45.188,00 sendo Cr\$ 21.000,00 ao proprietário e saldo modalidades AG. Cr\$ 21.000,00 podem ser desdobradas com Cr\$ 10.000,00 de entrada e saldo Cr\$ 1.000,00 por mês.

**EDIFÍCIO EDUARDO**  
Apartamento com sala de visitas, 2 dormitórios, copa, cozinha, banheiro social, sacada, área de estacionamento e recreação.

## NOTICIÁRIO A. G. PLANTÃO NOTURNO

PARA MELHOR ATENDIMENTO DE SEUS CLIENTES E PÚBLICO EM GERAL, O DEPARTAMENTO DE VENDAS DE A. GONZAGA S.A., ESTÁ ATENDENDO DE 2a. A 6a. FEIRA ATÉ ÀS 22 HORAS À RUA DEODORO Nº 11 - FONE 3450.



## C. RAMOS S.A.

REVENDEDORES AUTORIZADOS VOLKSWAGEN  
R. João Pinto no. 9 Rua Cel. Pedro Demora no. 1-466  
Fone: 3641 Fopolis - 6381 Estreito.

VOLKS 1968	Pérola
VOLKS 1968	Branco Lotus
VOLKS 1968	Vermelho Grená
VOLKS 1968	Branco Lotus
VOLKS 1969	Verde Folha
VOLKS 1969	Vermelho Cereja
VOLKS 1969	Verde Folha
VOLKS 1969	Branco Lotus
VOLKS 1969	Branco Lotus
VOLKS 1970	Branco Lotus
VOLKS 1970	Bege Claro
VOLKS 1970	Bege Claro
VOLKS 1970	Verde Folha
TL 2 1970/1971	Vermelho Cereja
TL 2 1971	Vermelho Cereja
VARIANT 1970	Azul Napole
VARIANT 1971	Branco Lotus
Volk sedan 4 portas 1969	Branco Lotus

FINANCIAMOS SEU VEÍCULO ATÉ 36 MESES



**VEÍCULOS USADOS**  
**Alta Qualidade**

Telefone - 6389 e 6393

FINANCIAMOS ATÉ 36 MESES  
VEÍCULOS USADOS

SIMCA TUFÃO BRANCO	1965
VOLKSWAGEN SEDAN VERMELHO	1966
GALAXIE 500 AZUL	1967
ESPLANADA OURO CHINES	1969
OPALA 6 CILINDROS VERMELHO	1969
CORCEL 4 PORTAS LUXO AZUL	1969
CORCEL 2 PORTAS LUXO AMARELO	1970
DODGE DART SEDAN BRANCO	1969
DODGE DART SEDAN BRANCO/PRETO	1970
VARIANT BRANCO POLAR	1971
DODGE DART CUPÉ VERMELHO	1971
DODGE DART CUPÉ AZUL NAÚTICO/PRETO	1972
DODGE DART SEDAN AMARELO/PRETO	1970
CAMINHÃO F-600	1956

## COMÉRCIO DE AUTOMÓVEIS

**RUBENS ALVES**  
Rua São José 426  
Balneário - Estreito  
Fone: 6645 e 6687

1 Corcel Cupé ST Vermelho Cadmium	OK
1 Fusção Verde	OK
1 Fusção Beige	1971
1 Volks 1300 Beige	1971
1 Volks 1300 Vermelho	1971
2 Volks 1300	1968
2 Volks 1300	1969
1 Variant Azul Diamante	1971
1 Corcel 4 portas luxo Branco	1970
1 Galaxie 500 Branco	1968
1 Galaxie 500 Vermelho	1969
1 Rural Cinza-Branco luxo	1968
1 Rural Verde-Branco luxo	OK
1 Pick-up Willys Verde	1970
1 F-75 Verde Patropi	1972
1 F-350 luxo Verde-Branco	OK
1 Caminhão Mercedes	1968



**KOERICH S.A.**  
Comércio de Automóveis

REVENDEDOR AUTORIZADO

RELAÇÃO DOS VEÍCULOS USADOS À VENDA

Koerich Comércio de Automóveis

KOERICH

Rua Almirante Lamego 109

RELAÇÃO DOS VEÍCULOS USADOS À VENDA

Sedan 1500 Azul Diamante	71
Sedan 1500 Laranja Monza	70/71
Sedan 1300 Branco Lotus	70/71
Sedan 1300 Azul Diamante	70/71
Sedan 1300 Vermelho Cereja	70
Sedan 1300 Bege Claro	70
Sedan 1300 Branco Lotus	70
Sedan 1300 Branco Lotus	69
Sedan 1300 Bege Nilo	68
Sedan 1300 Verde Caribe	67
Sedan Branco Pérola	66
Sedan Branco Pérola	64
Sedan 4 Portas Branco Lotus	69
Sedan 4 Portas Branco Lotus	70
Kombi Bege Claro	70
Kombi Azul Diamante	71
Kombi Bege Claro	71
TL 2 Portas Branco Lotus	71
TL 2 Portas Verde Folha	71
TL 2 Portas Bege Claro	70/71
TL 2 Portas Azul Diamante	70
Variant Branco Lotus	71
Variant Vermelho Cereja	71

Financiamento até 36 meses

## JENDIROBA AUTOMÓVEIS

R. Saldanha Maranhão Esq. de João Pinto.

FONES: 4673 - 2952

VOLKSWAGEN OK 1300 VÁRIAS CORES	1972
VOLKSWAGEN OK 1500 (FUSÇÃO)	1972
DODGE DART 4p	1970
FORD GALAXIE	1967
CHEVROLET OPALA 4 Cil.	1970
D.K.W VEMAGUETE	1964

LANCHAS a Turbina

NÃO FECHAMOS PARA ALMOÇO  
COMÉRCIO DE AUTOMÓVEIS, BARCOS.  
Financiamentos até 36 meses

## VALDIR AUTOMÓVEIS LTDA.

Rua Victor Meireles, 32 - Fone 4739  
Florianópolis - SC

Corcel cupé standard verde	72 - OK
Corcel cupé luxo branco	72 - OK
Corcel cupé standard azul	70
Corcel cupé standard vermelho	69
Volkswagen 1500 branco	71
Volkswagen 1300 azul	70

FINANCIAMENTO ATÉ 36 MESES



## COMÉRCIO DE AUTOMÓVEIS

VOLKSWAGEN ESPORTE "SP-2" - OK	Cinza Prata
DODGE "SE" CUPÉ - OK	Verde Tropical
OPALA CUPÉ ESPECIAL - OK	Laranja Fogo
CORCEL CUPÉ - OK	Branco Nevasca
CORCEL CUPÉ - OK	Marrom
VARINAT - OK	Azul Nápoles
FUSÇÃO - OK	Azul Pavão
FUSÇÃO - OK	Azul Pavão
KOMBI - OK	Azul Pavão
RUARAL WILLYS - OK	Marrom e Branco
FUSÇÃO - 1972	Azul Pavão
FUSÇÃO - 1971	Vermelho Cereja
TL - 1970	Azul Diamante
VOLKS - 1970	Bege Claro
VOLKS - 1970	Branco Lotus

POSSUIMOS CARROS ZERO QUILOMETRO  
DE QUALQUER MARCA  
R. Gal. Gaspar Dutra, 90 - Estreito  
Fones: 6632 e 6359.  
Florianópolis.

## AUTO VIAÇÃO S. CRISTOVÃO

End: R. Marechal Floriano Peixoto, 121  
Fones: 2031 e 2327

Criciúma Santa Catarina

### HORÁRIOS

De Criciúma para:

FLORIANÓPOLIS: às 0,20 - 6,00 - 8,20 - 9,15 - 12,00 - 15,00 - 19,00 - e C. Leito: às 3,30 horas.

TUBARÃO: às 0,20 - 6,00 - 8,20 - 9,15 - 12,00 - 15,00 - 18,00 - 19,00 - e C. Leito: 3,30 horas.

LAGUNA: às 0,20 - 8,20 - 18,00 - e Carro Leito às 3,30 horas.

ARARANGUÁ: às 7,00 - 12,30 - 14,30 - 17,00 - 19,15 - 23,00 - 24,00 - 1,15 e Carro Leito às 2,30 horas.

SOMBRIO - VILA SÃO JOÃO - OSÓRIO E PORTO ALEGRE: às 1,15 - 7,00 - 12,30 - 23,00 - e C. Leito às 2,30 horas.

## A. Coelho

AUTOMÓVEIS COMPRA VENDA E TROCA

OPALA - OK - Todas as cores	1972
CORCEL - OK - Todas as cores	1972
FUSÇÃO - OK - Todas as cores	1972
VOLKSWAGEN - OK - Todas as cores	1972
FUSÇÃO - Azul Pavão	1971
FUSÇÃO - Beige Claro	1970
TL - Branco Lotus	1970
VOLKSWAGEN - Branco Lotus	1969
KOMBI - Azul Pastel	1968

IMEDIATO - TAXAS REDUZIDAS - ATENDEMOS  
EM DOIS ENDEREÇOS: RUA FELIPE SCHMIDT, 85  
- RUA JOÃO PINTO 40 - FONES 2777 e 2765.

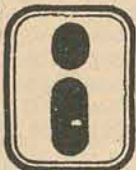

## IPIRANGA AUTOMÓVEIS

R 7 de Setembro, 13 - Fone: 3886

FINANCIAMENTO EM 36 MESES!

Corcel luxo	1969
Volks Sedan	1968
Volks 4 portas	1969
Volks Sedan	1961
Gordini	1964
Volks Sedan	1970
Fusção	1971

NÓS PAGAMOS, MAIS PELO SEU CARRO.

## ALVORADA VEÍCULOS

Comércio de Automóveis em geral  
COMPRA - VENDA - TROCA  
Carros inteiramente revisados  
End. Rua João Pinto, 21  
Fone 4291

Opala Especial Cinza Prata	1971
Fusção Bege Claro	1971
Volks Marfim	1969
Volks Vermelho	1968
Volks Azul Real	1968
Volks Cinza	1965
Volks Pérola	1964
Gordini Cinza Grafite	1964
Kombi Azul Diamante	1961

## NOSSA CASA AUTOMÓVEIS

R. Vidal Ramos, 41 - Florianópolis  
Comércio em geral de automóveis - compra - vendas  
Troca - Financiamento

Fuck	1960
Fuck	1962
Fuck	1963
Fuck	1964
Kombi	1963
DKW Belcar	1967
Rural Willys	1964
Itamaraty	1966

## NOVACAP VEÍCULOS

R. Edúvio Aducci, 640

Opala cupé especial	OK
Corcel cupé luxo	69
Aero willys verde	67
Aero willys creme	64
DKW azul	67
Rural willys	64

A sua casa pode ficar tão bonita como aquela da revista  
de decorações. Basta revesti-la com

### MARMOTEX

informe-se na HDREL, pelo fone 2.001, Rua Jerônimo  
Coelho, 325.

## RODOVIARIA EXPRESSO

### BRUSQUENSE S.A.

Partidas de FLORIANÓPOLIS para  
BLUMENAU - Direto às 15,00 e 17,30 horas.  
Via Tijucas, Porto Belo, Itapema, Camboriú  
e Itajaí, às 07,30 - 10,00 - 11,30 - 13,00  
e 18,00 horas.  
Nova Trento, às 07,00 - 13,00 e 18,00 horas.

## EXPRESSO RIOSULENSE LTDA.

Florianópolis à Rio do Sul  
às 04,30 - 10,00 e 16,30 horas  
Rio do Sul à Florianópolis  
às 04,30 - 10,00 e 14,00 horas

## EMPRESA AUTO

### VIAÇÃO CATARINENSE PARTIDAS DIARIAS DE FLORIANÓPOLIS

Para BLUMENAU DIRETO - 8,00; 12,00; 18,00 horas.  
Para Blumenau via BAL. Camboriú e Itajaí: 6,00; 7,30;  
8,30; 10,00; 11,30; 12,00; 15,00; 15,30; 16,30; 17,30;  
18,30; e 21,30 horas.  
Para Jaraguá do Sul: 6,00; e 16,45 horas.  
Para MAFRA - Via Corupá, São BENTO DO SUL e  
RIO NEGRINHO - 6,00 horas.  
Para Joinville DIRETO - 19,30 horas.  
Para JOINVILLE - Via Bal. Camboriú - Itajaí - Piçarras -  
Barra Velha: 5,30; 9,00; 13,30; 14,30; 16,30 horas.  
Para Joinville - Via Bal. Camboriú e Itajaí: 5,00; 7,00;  
11,00; 13,00 e 17,00 horas.  
Para São Francisco do Sul - 17,15 horas.  
Para CURITIBA: 5,00; 7,00; 11,00; 13,00; 15,00; 17,00  
horas. ( e 19,00 horas horário suplementar durante o  
verão). A pioneira no transporte coletivo do Estado in-  
forma que mantém regular serviço de encomendas para  
as cidades supra mencionadas e serviço de redespacho  
para todo o Brasil. Oferece também modernos e confortá-  
veis ônibus para execução de viagens especiais para  
qualquer parte do país e exterior.  
Informações e vendas em nossa agência à Aveni-  
da Hercílio Luz ou pelo Fone 22-60. No Estreito Rua  
Cel. Pedro Demora Fone 64-02.

## REUNIDAS S.A. A EMPRESA DE INTEGRAÇÃO CATARINENSE

ONIBUS com PARTIDAS DIARIAS DE FLORIANÓPOLIS  
PARA: PORTO UNIÃO, passando por Balneário de Cam-  
boriú - Itajaí - Piçarras - Barra Velha - JOIN-  
VILLE - Vila Dona Francisca - Campo Alegre -  
São Bento do Sul - Rio Negrinho - Mafra - Ca-  
noinhas e PORTO UNIÃO.  
As 19,30 horas.  
Com CONEXÕES imediatas para PALMAS -  
CLEVELÂNDIA - PATO BRANCO - FRANCIS-  
CO BELTRÃO e CAÇADOR.  
PARA: SÃO MIGUEL DO OESTE passando por Balneário  
de Camboriú - Itajaí - BLUMENAU - Rio do Sul  
- Pouso Redondo - Curitiba - Campos Novos  
- JOAÇABA - Xanxerê - Xaxim - CHAPECO -  
São Carlos - Palmitos - Mondai e SÃO MIGUEL  
DO OESTE.  
As 19,00 horas.  
PARA: LAGES passando por São José - Palhoça - Santo  
Amaro - Alfredo Wagner - Bom Retiro - Bocai-  
na do Sul e LAGES.  
As 5,00 - 13,00 e 21,00 horas.  
PARA: ANITÁPOLIS e SANTA ROSA DE LIMA passan-  
do por São José - Palhoça - Santo Amaro - Ran-  
cho Queimado e ANITÁPOLIS.  
As 15,30 horas, menos aos domingos.  
DESPACHOS DE ENCOMENDAS PARA : Todo o Está-  
do CATARINENSE - Marcelino Ramos - Gau-  
ram - Viadutos - Erechim e Iraí, no Estado do  
Rio Grande do Sul; - Todo o SUDESTE PARA-  
NAENSE - CURITIBA e SÃO PAULO.  
ONIBUS PARA : VIAGENS ESPECIAIS E EXCURSÕES  
VENDAS e INFORMAÇÕES :  
Em nossa Agência Rodoviária  
Av. Hercílio Luz  
TELEFONE 3727.

## SEU TV ENGUIÇOU?

Conserto urgente a domicílio  
Orçamento sem compromisso  
Atende-se até às 22 horas.  
Peças Originais  
AV. HERCÍLIO LUZ, 241  
Em frente à Penha, na rodoviária.

## BANCA ESPECIALIZADA EM ASSUNTOS JURÍDICOS ADVOGADOS: PROF. HENRIQUE STODIECK A. H. BULÇÃO VIANA ADERBAL G. DA ROSA

ASSUNTOS: Trabalhistas, Administrativos, Sindical, Previ-  
denciário, Comercial, Civil e Penal. Pareceres e acompa-  
nhamento em Instância Superiores.  
ENDEREÇO: Rua Arcepreste Paiva s/n. Edifício Praça XV -  
Conj. 305/306 - Tel. 2246. CPFs: 002.627.499 -  
006.648.799 - 002.660.869

## ADVOGADOS

### DR. EVILASIO CAON

OAB-SC 0165 - CPF 007896239

### DR. ROBERTO GONZAGA SAMPAIO

OAB-SC 2338 - CPF 18282079

Rua dos Ilhéus, 22 - Ed. Jorge Daux, Conj. 5

Fones 4515 e 4219

## DR. EUGÊNIO DOIN VIEIRA

Secretário da Fazenda do Estado (1962-1964)  
Inspetor Fiscal de Rendas Internas (1965-1966)  
Membro da Câmara Federal (1966-1968)  
ADVOGADO E ECONOMISTA  
Registros OAB-SC 1.231, CREP - 7a REGIÃO 0128, CRC  
0739, CPF - 006645709. Escritório de advocacia Especiali-  
zada em DIREITO TRIBUTÁRIO. I. Renda, IPI, ECM, RE-  
CLAMAÇÕES - DEFESAS - RECURSOS. FUSÕES,  
TRANSFORMAÇÕES E DIVISÕES DE EMPRESAS Rua  
dos Ilhéus, 8 - Edifício Aplub - Conj. 85/86, Fone: 4731  
Florianópolis - SC.

## DRS. SADI LIMA e UBIRAJARA DIAS FALCÃO

- ADVOGADOS -  
Cobranças Judiciais para Empresas, Causas Cíveis  
Trabalhistas e Criminais

Rua Cel. Pedro Demora, 1.548 - Fone 6352  
ESTREITO - FLORIANÓPOLIS.

## DR. ALDO AVILA DA LUZ ADVOGADO

CPF 0017766283  
Edifício Praça XV. 1o. andar - Sala 108

## "GARIBALDI, RADIO FEITA COM MUITO AMOR"

ZYH-60 - 1250 Khz - ondas medias - 240 ms.  
LAGUNA.

## OSMUNDO WANDERLEY DA NOBREGA

(CPF - 001844209)

Pareceres e Consultas Jurídicas.

## G. A. SILVEIRA LENZI

(CPF - 001948329)

Advocacia de 1a. e 2a. Instância - Justiça do Trabalho  
Atendimento ao Interior  
Escritório: Praça XV de Novembro, 31 - Conj. 362  
Telefone 2511 - Florianópolis

## ADVOGADOS

PROF. WALDEMIRO CASCAES  
PROF. OSNI DE MEDEIROS REGIS  
PROF. MÁRIO CLIMACO DA SILVA  
DR. RICARDO MACIEL CASCAES  
DR. PEDRO DITTRICH JUNIOR

CAUSAS CIVEIS, CRIMINAIS  
E TRABALHISTAS.

Ed. Jorge Daux - Conj. 4 (Sobreloja)  
Rua dos Ilhéus, 22 - Fone 43-03  
Expediente: das 9,30 às 11,30 e  
das 15 às 17,00 horas.  
CPF.: 083136449, 000100491, 002671129,  
082606219 e 001943529.

## MAJESTIC HOTEL

Rua Trajano, 4 - Fone 2276  
No centro comercial da cidade

## MARIO HOTEL

A tradição da hospedagem florianopolitana  
Rua Conselheiro Mafra, 25 - Fone 2962

## OSCAR PALACE HOTEL

Sente-se honrado em hospedá-lo  
Apartamentos - Suites - Fátio para estacionamento  
bar musical  
Telefone 3286 - 3638 - rede interna  
Florianópolis - Ilha de Santa Catarina.

## LUX HOTEL

Seu lar fora do lar  
O mais Central da Capital do Estado  
Sala de leitura - todos os quartos com telefone  
Rua Felipe Schmidt, 9 - Florianópolis

## SWENSON PALACE HOTEL

Apartamentos com telefone e rádio - suites com  
telefone, televisão e geladeira  
Estacionamento para 50 veículos  
COM AQUELE CAFÉ MATINAL  
Rua Santos Saraiva, 400 - Fones 6385 e 6685  
Endereço Telegráfico SWENSON - Florianópolis  
Preços especiais para viajantes

## HOTEL BRUGGEMANN

Agora totalmente remodelado.  
70 novos aptos. e 50 quartos.  
Garagem e estacionamento para 100 veículos.  
Amplio salão de estar com televisão.  
Rua Santos Saraiva, no. 300 - CX. P., D-81 e D-82  
Fones 6230 e 6665.  
Estreito - Florianópolis.



## HOTEL ROYAL

RUA JOÃO PINTO - FONES: 3951 - 2 - 3 - 4  
FLORIANÓPOLIS - SANTA CATARINA - BRASIL  
APARTAMENTOS - SUITES  
BAR - JARDIM DE INVERNO - BALÃO DE RECEPÇÃO  
TELEFONE - RADIO - TELEVISÃO - GELADEIRA - AR CONDICIONADA



## DR. SERGIO DE CARVALHO

### Endocrinologia

Curso de especialização pela Pontifícia Universidade Católica do Rio de Janeiro.

Residência Médica (2 anos) no Instituto Estadual de Diabetes e Endocrinologia - GB.

OBESIDADE - MAGREZA - DIABETES  
TIREÓIDE - ESTERILIDADE E INFERTILIDADE  
CRESCIMENTO E DESENVOLVIMENTO  
(Baixa Estatura)

Consultório: Rua Jerônimo Coelho, 359 - sala 36 - Ed. da Associação Catarinense de Medicina - Fone 4304 - Diariamente a partir das 12,30 horas.

## DRA. LÉA S. DA NOVA

Ginecologia e Obstetrícia

Atende diariamente no consultório edifício Associação de Medicina, rua Jerônimo Coelho, 325 - 5o. andar - sala 54, das 15 às 18 horas.

## DRA. MOEMA DESJARDINS

CRM-SC 820 CPF 029727279

### DOENÇAS DE SENHORAS

Com Residência em Ginecologia e Obstetrícia na Santa Casa de Porto Alegre, Estágio no Hospital dos Servidores Públicos - Ernesto Dornelles do Rio Grande do Sul. Cursos de Especialização na Maternidade Escola do Rio de Janeiro.

Consultas diariamente das 15 às 18 horas no Centro Executivo Miguel Daux, Rua Anita Garibaldi esquina Saldanha Marinho, 1º andar - Conjunto 104 - fone 36-83 - Florianópolis - SC.

## DR. ANTONIO SANTAELLA

Professor de Psiquiatria da Faculdade de Medicina

Problemática Psíquica Neuroses

DOENÇAS MENTAIS

Consultório: Ed. Associação Catarinense de Medicina Sala 12 - Fone 22-08 - Rua Jerônimo Coelho, 358 - Florianópolis -

## Dr. Carlos Alberto Barbosa Pinto

CRM - 583-SC - CPF 00264209

Ex-Estagiário Maternidade Escola Laranjeiras

Clínica de Senhoras - Pré-Natal - Preparação - Psico

Profilática Para Maternidade - Citologia

Consultas das 16 às 20 horas - Diariamente.

Consultório - Ed. APLUB - sala 76 - 7o. andar.

## DR. RODRIGO D'EÇA NEVES

### CIRURGIÃO PLÁSTICO

Curso de especialização de dois anos no Hospital das Clínicas de São Paulo.

Tratamento Estético das Mamas - Abdomem - Rugas

- Nariz - Cicatrizes - Transplante de Cabelo.

Atende no Hospital Governador Celso Ramos às terças e quintas, após às 15 horas.

## DR. ROBERTO MOREIRA AMORIM

DOENÇAS DA PELE

Das Unhas - Do Couro Cabeludo - Micose - Alergia

- Tratamento da Acne Pele Pelo Novo Carbônico "Poeling"

DEPILAÇÃO

Ex-Estagiário do Hospital das Clínicas da Universidade de São Paulo.

CONSULTAS: Diariamente, à partir das 15 horas

CONSULTÓRIO: R. Jerônimo Coelho, 325 - Edifício Julieta - 2o. andar - sala 205 - Fone 4438.

## DR. EDMO BARBOSA SANTOS

Cirurgião Dentista

Horário: de 2a. à 6a. feira das 14 às 19 horas.

Rua Deodoro, 18 - Edifício Soraia 13.

## DR. CLOVIS PRUDÊNCIO

CIRURGIÃO DENTISTA

CRO/SC - 315

Ortodontia (Correção de Dentes)

Clínica Geral

HORÁRIO

das 8 às 12 e das 14 às 19 horas

Galeria Comasa - 9o. andar - conj. 904

Florianópolis.

## DR. RAUL F. KLEIN

### CIRURGIÃO DENTISTA

Horário das 14 às 20 hs.

Rua Anita Garibaldi  
Edifício Executivo Miguel Daux  
3o. Andar - sala 306

## JOALHERIA E OTICA SILVESTRE

O maior sortimento de jóias e relógios. Especializada no aviamento da receita do seu oculista. Rua João Pessoa, 16 -

## " A VOZ DA PROFECIA "

### OUÇA ESTA VOZ QUE ORIENTA E DÁ CERTEZA

FPOLIS - Rádio Santa Catarina

Sábados às 19,30 horas.

BLUMENAU - Rádio Clube de Blumenau Ltda.

Domingos às 13,00 horas.

CAÇADOR - Rádio Difusora Caçanjurê

Domingos às 8,30 horas.

CRICIUMA - Rádio Eldorado

Sábados às 18,45 horas.

HERVAL D'OESTE - Rádio Herval d'Oeste

Domingos às 19,30 horas.

INDAIAL - Rádio Clube de Indaial

Domingos às 13,00 horas.

ITAJAÍ - Rádio Difusora Vale do Itajaí

Sábados às 15,30 horas.

JARAGUÁ DO SUL - Rádio de Jaraguá Ltda.

Sábados às 16,05 horas.

JOAÇABA - Rádio Soc. Catarinense de Joaçaba

Sábados às 17,30 horas.

LAGUNA - Rádio Difusora de Laguna

Terças-Feiras às 8,30 horas.

LAGES - Rádio Clube de Lages

Domingos às 13,00 horas.

PALMITOS - Rádio Entre Rios Ltda.

Domingos às 11,00 horas.

RIO NEGRO - Rádio Difusora de Rio Negro

Domingos às 13,05 horas.

S. JOÃO BATISTA - Rádio Clube

São João Batista Ltda.

Domingos às 12,30 horas.

S. MIGUEL D'OESTE - Rádio Colméia de

São Miguel d'Oeste

Domingos às 13,00 horas.

S. FRANCISCO DO SUL - Rádio Difusora

Sábados às 12,45 horas.

TUBARÃO - Rádio Santa Catarina

Sábados às 15,00 horas.

XAXIM - Rádio Cultura de Xaxim Ltda.

Sábados às 17,00 horas.

XANXERÊ - Rádio Princesa d'Oeste Ltda.

Domingos às 7,15 horas.

CUPOM DE INSCRIÇÃO

Peço-lhe inscrever-me, sem qualquer compromisso de

minha parte, no curso gratuito de 20 lições.

Nome: \_\_\_\_\_ N. \_\_\_\_\_

Rua: \_\_\_\_\_ Estado: \_\_\_\_\_

Cidade: \_\_\_\_\_

Recorte este cupom e envie-o à Voz da

Profecia, Caixa Postal 1189 ZC-00, 20.000

Rio de Janeiro GUANABARA

## EDIFÍCIO SANTOS DUMONT

### CR\$ 350,00

Mensais situado ao lado da Praça Santos Andrade de prazo de entrega, março de 1972, com as mensali-dades acima sem entrada, financiado em 15 anos as suas ordens.

ED. SANTOS ANDRADE - ED. VENEZA - ED. AUGUSTO ( PRONTO ) - ED. SALDANHA DA GAMA

(financiado em 15 anos) - ED. VILA RICA - ED. PASSEIO - ED. TANGARÁ - ED. MURICI - ED. DOM. IGNÁCIO - ED. ARAUCÁRIA - ED. PERNAMBUCO - ED. DUCA DE LACERDA

- Para informações e vendas A Vencedora de Apartamentos Santos Imóveis Ltda. Praça Santos Andrade n. 39 - 1- andar - Fones 23-33-53, 24-14-88, 24-14-91, 24-14-93 e 24-44-62 - Curitiba.

Horário das 3 às 19 horas, inclusive aos sábados, domingos e feriados. Não fechamos nas refeições. Em Florianópolis à R. Deputado Edú Vieira, 24 - Pantanal com Otávio A. do Espírito Santo.

## IMOBILIÁRIA ANDRADE RAMOS

R. Felipe Schmidt, 51 - Galeria Jaqueline - Loja 7

ABERTA DAS 8,00 ÀS 18,00 HORAS

ININTERRUPTAMENTE

### CASAS SEM HABITE-SE

TRINDADE

1. fase de acabamento - 135 m2

2. fase de acabamento - 90 m2

3. fase de acabamento - 216 m2

BOM ABRIGO

1. em construção - 194 m2

PALHOÇA (Ponte Imarú)

1. pronta - 108 m2

### POSSUIMOS OUTRAS CASAS EM NOSSA RELAÇÃO

APARTAMENTOS

LANÇAMENTO EDIFÍCIO BOM ABRIGO

PRONTA ENTREGA

. 1 apartamento por pavimento

. 3 dormitórios - sala - copa-cozinha - banheiro - dependência de empregada - área de serviço - garagem.

. atenção p/ acabamento - armários embutidos - carpete nos quartos - sala - cortinas - cozinha e banheiro revestimento

reflex até o teto - piso paviflex

LANÇAMENTO EDIFÍCIO CESAR SEARA

EXCELENTE ACABAMENTO - ENTREGA FEVEREIRO

- 73

. 3 dormitórios - sala - copa-cozinha - 2 banheiros - dependência de empregada - garagem - todos de frente - armários embutidos - azulejo decorado até o teto - synteko

- play-ground - jardim e churrasqueira - peitoris em mármore.

DIVERSOS APARTAMENTOS INCLUSIVE COM

PEQUENA ENTRADA

. diversos terrenos

. salas para comércio

. granja

. fazenda

. PRAIA DE PALMAS

LOTEAMENTO

. excelente praia - ainda sem residências

. preços especiais de lançamento

### EXCELENTE PLANO A SUA DISPOSIÇÃO

Construímos casas a seu gosto - Trindade

. Totalmente financiadas, inclusive terreno

. Comece a pagar, somente após receber as chaves.

UMA EQUIPE ALTAMENTE ESPECIALIZADA CUIDARÁ

DE TUDO PARA VOCÊ, CONHEÇA NOSSOS PREÇOS.

## RESIDÊNCIAS E LOTES

LOTES - Vendem-se, ótimos lotes, situados no

JARDIM ITAGUAÇU com água instalada, ruas calçadas e drenagem pluvial.

DIRIGIR-SE a rua Urbano Salles, n. 37 - Fone 2981.

Você vai descobrir que é muito melhor comprar

## MATERIAIS DE CONSTRUÇÃO na HIDREL

HIDREL: R: Jerônimo Coelho, 325, Fone 2.001:

## EXPRESSO RIOSULENSE LTDA.

Comunica com orgulho aos usuários em geral que mantém diariamente uma linha de ônibus entre Rio do Sul-Florianópolis, via Blumenau-Itajaí.

Saída de Rio do Sul às 8 horas com passagem às 9h50 em Blumenau, 10h 45m em Itajaí, 11 horas em Balneário Camboriú e chegada em Florianópolis às 12h30m.

Saída de Florianópolis às 18h30m, passagem em Balneário Camboriú às 20 horas, 20h15m em Itajaí, 21h10m em Blumenau e chegada em Rio do Sul às 23 horas. Esta nova linha da Riosulense é servida com o que há de mais moderno em transporte coletivo de passageiros. São ônibus Mercedes Benz, equipados com motor trazeiro, tipo OH, carrocerias Marcopolo II, dotadas de toilette e demais requisitos de conforto; luxo e segurança, garantindo viagens agradáveis e pontuais.

## Auto Viação IMPERATRIZ Ltda

Horários de Florianópolis para:

SANTO AMARO - Dias Úteis:

6,50, 8,20, 9,30, 11,00, 12,00, 13,50, 14,30, 15,10, 16,00, 16,20, 17,00, 17,30, 18,00, 18,20, 18,40, 20,30 e 22,10 período escolar.

Domingos e Feriados:

6,50, 8,20, 10,00, 12,00, 12,40, 13,50, 14,30, 16,20, 17,00, 17,40, 18,00, 19,20, 19,45, 20,00, 20,30 e 21,00.

CALDAS DA IMPERATRIZ: Diariamente às 8,20 e 16,20.

QUEÇABA: -Dias Úteis: 11,30 e 15,10. - Domingos: 12,40 e 18,00.

Atende excursões a qualquer parte do Brasil.

Endereço: Praça da Bandeira - Florianópolis - SC.

## EMPRESA

## SANTO ANJO DA GUARDA

HORÁRIOS - PARTIDAS DE FLORIANÓPOLIS

a Porto Alegre: 4,00 - 7,00 - 8,30 - 12,00 - 17,30 - 20,00 - 22,00 - Carro leito às 22,15 horas.

a Araranguá: 4,00 - 7,00 - 8,30 - 12,00 - 17,30 - 20,00 - 22,00.

a Criciúma: 4,00 - 7,00 - 8,30 - 12,00 - 14,45 - 17,30 - 20,00 - 22,00 - 24,00.

a Imarú: 14,45.

a Imbituba: 6,30 - 7,00 - 10,00 - 14,00 - 17,00 - 17,15 - 18,00.

a Laguna: 4,00 - 6,30 - 10,00 - 12,00 - 14,00 - 17,00 - 18,00 - 20,00 - 22,00.

a Lauro Muller: 6,00 - 14,30.

a Tubarão: 4,00 - 7,00 - 8,30 - 10,00 - 12,00 - 13,00 - 14,30 - 14,45 - 17,30 - 18,00 - 20,00 - 22,00 - 24,00.

a Sombrio: 4,00 - 7,00 - 8,30 - 12,00 - 17,30 - 20,00 - 22,00.

Rádio

é

## GUARUJÁ



ANUNCIE EM

O ESTADO

SIGA ESTA SETA. VOCÊ VAI ENCONTRAR O MELHOR FINANCIAMENTO E A MELHOR GARANTIA.



VEÍCULOS USADOS DE QUALIDADE

Departamento de Veículos Usados do seu Concessionário de Qualidade



HOEPCKE VEICULOS S/A

Rua Conselheiro Mafra, 28 - Fone 31-17

Opala - Bege Esporte	69
Opala - Bege Esporte	69
Opala - Bege Esporte	69
Opala - Branco Polar	70
Opala - Branco Polar	70
Opala - Vermelho Monza	71
Volkswagen 4 portas - Branco Lotus	69
Volkswagen - Azul Cobalto	69
Volkswagen - Branco Lotus	70
Volkswagen - Variant - Branco Lotus	70
Volkswagen - Variant - Branco Lotus	70
Volkswagen - TL - Azul Diamante	70/71
Volkswagen - TL - Azul Diamante	70/71
Volkswagen - Kombi - Verde e Branco Lotus	70/71
Fusão - Branco Lotus	71
Fusão - Azul Pavão	70
Karmanghia - Branco Lotus	69
Corcel - Vermelho	70
Itamarati - Prata Luar Metálico	68
Aero Willys - Cinza Tanco	68
Regente - Branco Polar	68
Simca - Palhinha	66
Dodge - Camionete - Azul Universal	69
Ford - Caminhão - Marfim e Azul	62
Chevrolet-Caminhão - Verde Prado	67
Chevrolet-Caminhão - Verde e Gelo	59

## Hotel Royal

Em visita oficial ao Estado de Santa Catarina o Ministro do Trabalho Júlio Barata esteve hospedado na suite presidencial do HOTEL ROYAL

## KREMER & CIA LTDA

Fábrica de Esquadrias e Madeiras em geral

Matriz - São Pedro de Alcântara

Filial: R. Max Schramm 976 - Estreito - Fpolis - SC

fone 6583

Madeiramento de Pinho e Lei, portas trabalhadas, coloniais e comuns. Jangals venezianas. Tino vidro e acabamentos de madeiras em geral. Soalhos, tacos e parquet. Kremer possui máquinas especializadas para afiar Serras Circulares com dentes de VÍDIAS. A única na praça Kremer & Cia. Ltda. agora revendendo os famosos produtos aranhas, telhas, telhões e manilhas de qualquer bitola.

## CULTURA

a melhor

programação



O 20. Festival Universitário Catarinense da Canção - Fucaca - a realizar-se em Florianópolis de 23 a 26 do corrente, deverá repetir o sucesso alcançado pelo festival realizado no ano passado. A promoção do DCE está despertando o interesse de estudantes de várias partes do Estado, que já inscreveram uma série de músicas, prevendo-se também a participação de universitários de outros Estados. O Fucaca será realizado no estádio do Sesc.



## Garantido êxito do Fucaca

As últimas notícias divulgadas pelo Diretório Central dos Estudantes da Ufsc trazem a garantia de que o II Festival Universitário da Canção Catarinense vai se transformar no objetivo maior dos seus promotores, realizando uma efetiva integração artístico-cultural entre os acadêmicos e a comunidade.

E, paralelamente, o Fucaca tende a se transformar num dos mais bem organizados festivais do sul do País.

Conjuntos musicais e intérpretes de Florianópolis e interior do Estado, como "O Som Nosso de Cada Dia, a Messe, os Gatos, Sinalização" vão abri-lhantar as noites estudantis do Fucaca. A orquestração oficial estará a cargo do "Band Show da Polícia Militar do Estado".

Enquanto se aproximam as datas previstas para a fase de classificação, previstas para os dias 23, 24, 25 e 26 de agosto, os

promotores intensificam a divulgação do Festival nos três Estados do Sul.

### HISTÓRICO

Em fins de abril, na sede do DCE foram iniciados os preparativos para a reedição do Festival da Canção Catarinense.

A preocupação inicial dos dirigentes estudantis - fazer o máximo para repetir o êxito do ano anterior - deixou de existir com o interesse despertado pela promoção musical.

Uma Comissão Especial, coordenada pelo acadêmico Vladimir Amaran-te, foi indicada pelo Presidente do Diretório Central. Em reunião posterior, os membros da Comissão foram aprovados pela Diretoria.

Mais tarde, foram convocados a integrar a Coordenação do certame artístico os presidentes de Diretórios Acadêmicos, tendo o Diretório do Básico cedido verba especial de 6 mil cruzeiros, enquanto seu presidente, Sebastião

Evangelista, Coordenador do 1o. Fucaca, prestava nova colaboração na elaboração orçamentária, baseando-se na realização de 1971.

A Comissão Organizadora recorreu, posteriormente, ao Departamento de Extensão Cultural da Ufsc, do qual obteve imediata cooperação e apoio. Remessa de expedientes a órgãos públicos e privados, solicitando participação financeira, foi procedida de imediato. Boletins informativos eram distribuídos aos veículos de comunicação e cartazes começavam a ser colocados nos pontos estratégicos, objetivando adesão maior dos estudantes catarinenses. A divulgação direta foi feita através de visitas às salas de aulas da Universidade, ocasião em que os promotores sentiram a receptividade acadêmica, conscientizando-se de que toda a renda vai ser aplicada em outro programa do DCE - o Fundo Especial de Bolsas de Estu-

dos.

Visitas, também levadas a efeito nos Diretórios das Universidades de Curitiba, Joinville e Lages, e Presidentes de Diretórios de outros Estados.

O Diretório Central teve, então, a preocupação de remeter fichas de inscrições para os Estados do Paraná, Rio Grande do Sul, Goiás e São Paulo, além das cidades de Joinville, Lages, Blumenau, Criciúma, Chapecó, Itajaí, Rio do Sul, Tubarão e Joaçaba.

Quando ao patrocínio da alimentação, estada e passeios turísticos dos participantes de fora está decidido. Os organizadores do Fucaca pagam tudo e pretendem proporcionar a melhor acolhida aos estudantes forasteiros, procurando divulgar o turismo na Ilha de Santa Catarina.

Os prêmios, inicialmente totalizando 5 mil cruzeiros, foram aumentados em mais 500 cruzeiros, além de troféus e outros brindes

oferecidos. O DCE procurará, ainda, gravar a melhor música em disco de empresa comercial e publicar reportagem do campeão em revista especializada.

### MEDIDAS

Pensando em facilitar os trabalhos dos universitários, a Comissão Organizadora decidiu suspender a obrigatoriedade de apresentação das partituras, exigindo-as apenas dos conjuntos e cantores que optarem por Orquestração Oficial. Esta, no caso, será, da mesma forma, patrocinada pelo Fucaca.

Outra decisão visando beneficiar os participantes está relacionada com a prorrogação do prazo para o dia 30 de julho, para estudantes de Florianópolis; 10 de agosto para de outras cidades e 15 de agosto para acadêmicos de outros Estados.

No ato de inscrição o concorrente deverá deixar apenas a gravação em mini-cassete ou fita em 7,5

de rotação, letra em 8 vias e uma taxa de 5 cruzeiros, provando ser o autor estudante regularmente matriculado. O problema de censura das melodias inscritas será tratado diretamente entre o Fucaca e o Departamento de Polícia Federal, evitando transtornos para os concorrentes.

### PRESENCAS

Ariberto Venturini, classificado no 1o. Fucaca é um exemplo do interesse que a segunda promoção vem despertando entre os estudantes. Atualmente em Santarém, no Campus Avançado da Ufsc, Ariberto enviou sua música, idealizada com Tanira Piacentini e intitulada "Decodificado".

Kleiton e Kledir Ramil, vencedores do 1o. Fucaca com Quadro Negro e Risada, igualmente, já se inscreveram para o Segundo Festival Universitário da Canção Catarinense.

### INSCRIÇÃO INICIAL

A primeira música, de autoria de Ivo Petry, Maciel

Júnior e Walter Ney Junqueiro, foi inscrita no dia 7 de julho. Vai ser interpretada pelos autores, com a participação especial de Sérgio Roberto dos Santos.

### SHOWS A PARTE

Espectáculos especiais com artistas nacionais do Rio e São Paulo estão programados para o Segundo Festival, que, a exemplo do ano anterior, terá por palco o Ginásio Coberto do Sesc.

Procurando fazer suspense e despertar maior interesse, os ainda não anunciaram nomes, mas garantem que "gente boa vem por aí, bicho".

Os preços dos ingressos para as fases classificatória e eliminatória serão populares, pois o Diretório Central dos Estudantes quer ver o Estádio lotado.

Folhetos com letras das músicas inscritas e participantes do Festival serão distribuídos a todas as pessoas que prestigiarem a promoção do DCE.

## Este anúncio vai fazer um bem danado a quem é esperto e continua comprando letras de câmbio da Catarinense.

Fique em paz.

Se você comprou letras de câmbio da Catarinense, sua poupança vai dar lucros bem gordos.

A rentabilidade das letras de câmbio da Catarinense é crescente, certa e garantida. Garantida pelo Banco do Estado de Santa Catarina.

Quem já comprou letras de câmbio da Catarinense com renda pré-fixada sabe direitinho quanto vai receber.

Aliás, investir em letras de câmbio é a única maneira de saber com antecedência quanto terá de lucro.

Outros espertos compraram letras de câmbio Catarinense de renda mensal. Isso é a mesma coisa que ter mais um salário sem fazer força. É o dinheiro bem empregado que todo mês coloca um salário extra em seu bolso.

Use a seu favor a técnica dos espertos. Compre letras de câmbio da Catarinense. Da Catarinense.

Ela é a maior financeira vinculada a um banco estadual. Com isso tem o dobro de aceite das demais.

E a Catarinense é de casa. Gente que você conhece e pode confiar. Letras de câmbio da Catarinense.

De renda pré-fixada ou renda mensal.

Ambas farão um bem danado a sua poupança.

Fique em paz.

**CIA CATARINENSE**  
DE CRÉDITO, FINANCIAMENTO E INVESTIMENTOS  
GRUPO FINANCEIRO BESC

Seja esperto. Entre em qualquer uma das 41 agências da Besc e descubra que o sol nasceu pra todos. Mas a sombra para os vivos.

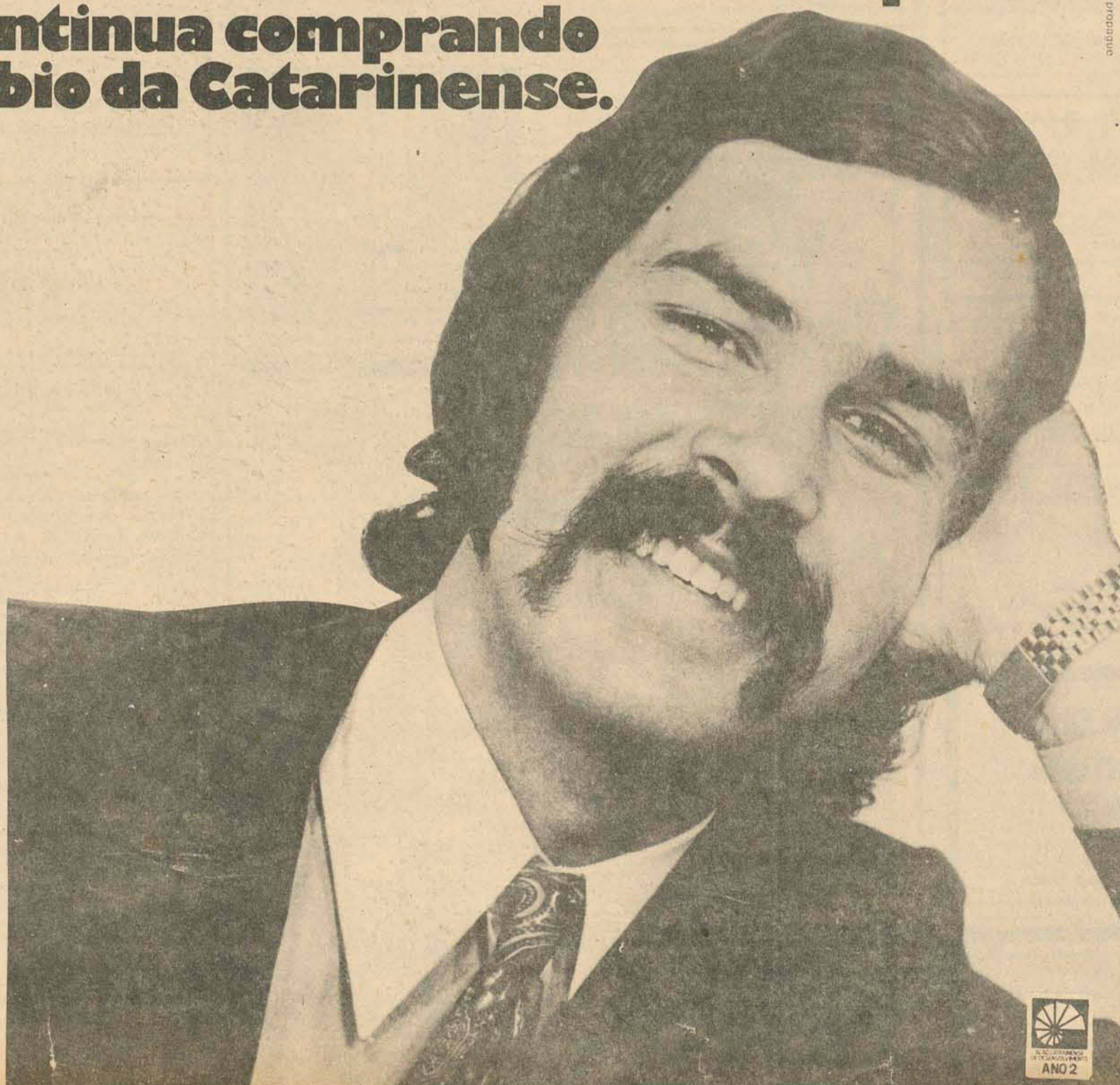

**PNEUS FIRESTONE**

em todos os tamanhos e medidas para qualquer tipo de veículo.

COMÉRCIO E INDÚSTRIA



**GERMANO STEIN S.A.**  
RUA JERÔNIMO COELHO, 1  
FONE 3451

- Completo estoque de pneus Firestone
- Maiores facilidades de pagamento

**Firestone**

Anuncie em  
**O ESTADO**  
Rua Felipe  
Schmidt 116





# CEBOLINHA

MAURICIO

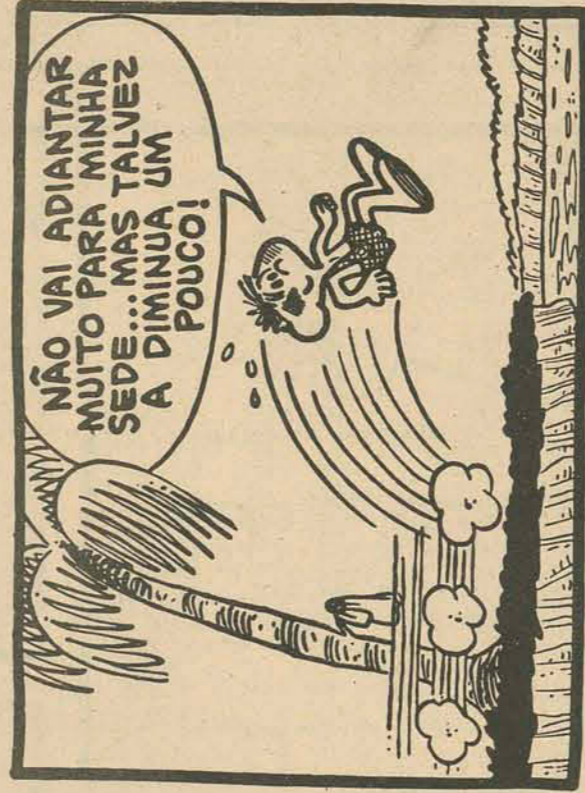
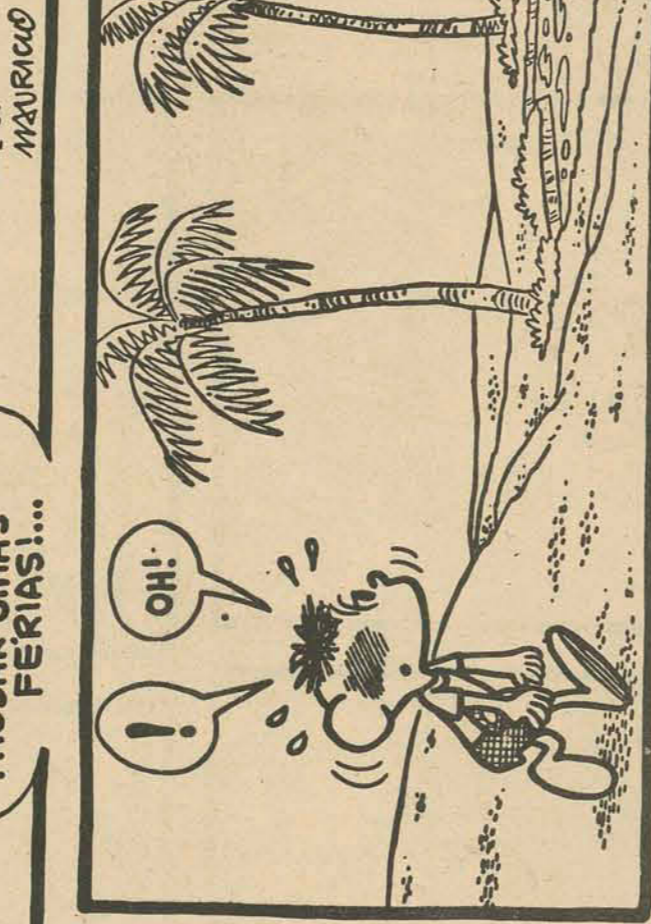
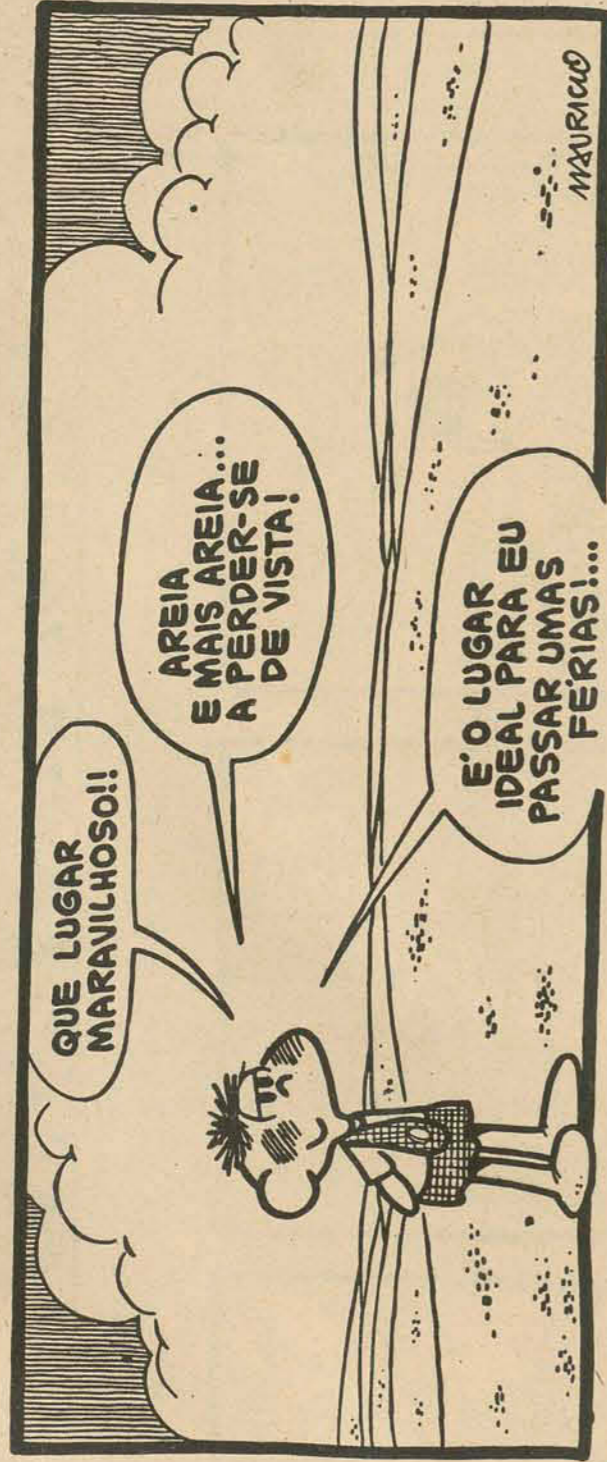

FIM

# O ESTADINHO

Florianópolis, Domingo, 30 de julho de 1972 - Número 11.

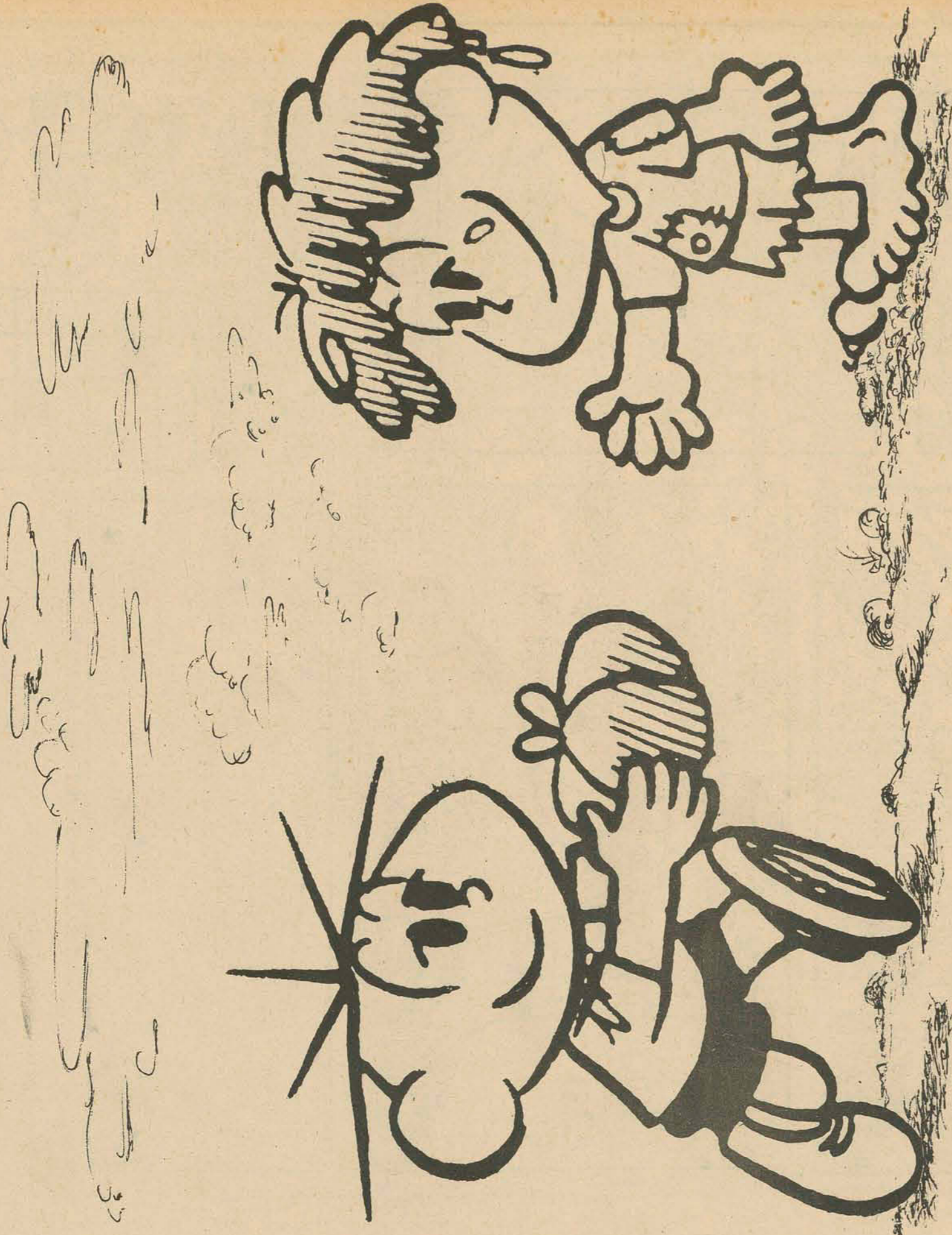

Hoje tem Divertimentos, Cebolinha, Piteco, Penadinho, duas páginas só pros desenhos e outra pros recados e relações de sempre. Não esqueçam, dia 13 está chegando!



# DIVERTIMENTOS

**CRUZADINHAS**

1	2	3	4
2			
3			
4			
5			
6			

**HORIZONTAIS:**  
 1- ANIMAL EMPENA-  
 DO (P.L.) 2- OFERTA 3- TORNAR OCO.  
 4- CORTA COM O PAÇO 5- ANO DE  
 DEUS 6- NÃO VILGAR, DIFÍCIL, VERTI-  
**VERTICAIS:**  
 1- VENERAR 2- ANIMAL QUADRÚ-  
 PEDE QUE NOS DÁ O LEITE 3- LE-  
 VANTAR VOO 4- CURADO.

**LIGUE OS PONTOS NA ORDEM NUMÉRICA**

JOGO DOS SETE ERROS.

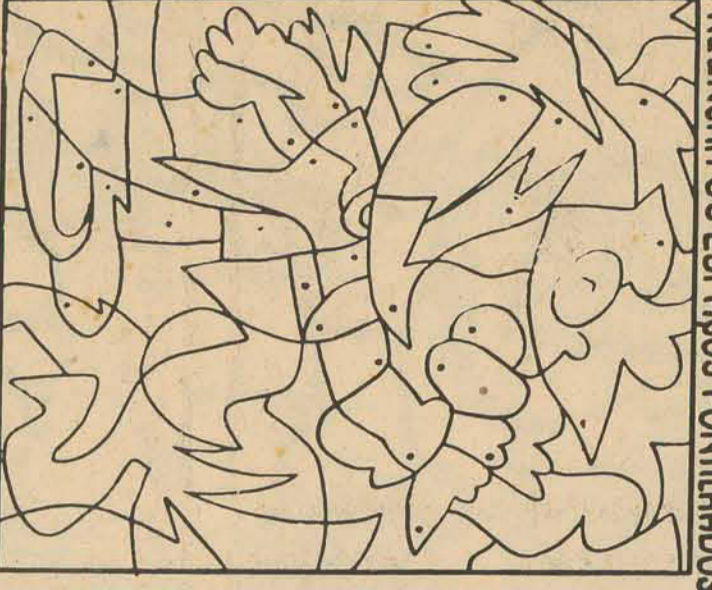

**PREENCHA OS ESPAÇOS PONTILHADOS**  
 1- ADORAR; 2- SARADO; 3- ALAR; 4- VACA; 5- SACIAL; 6- VASO.

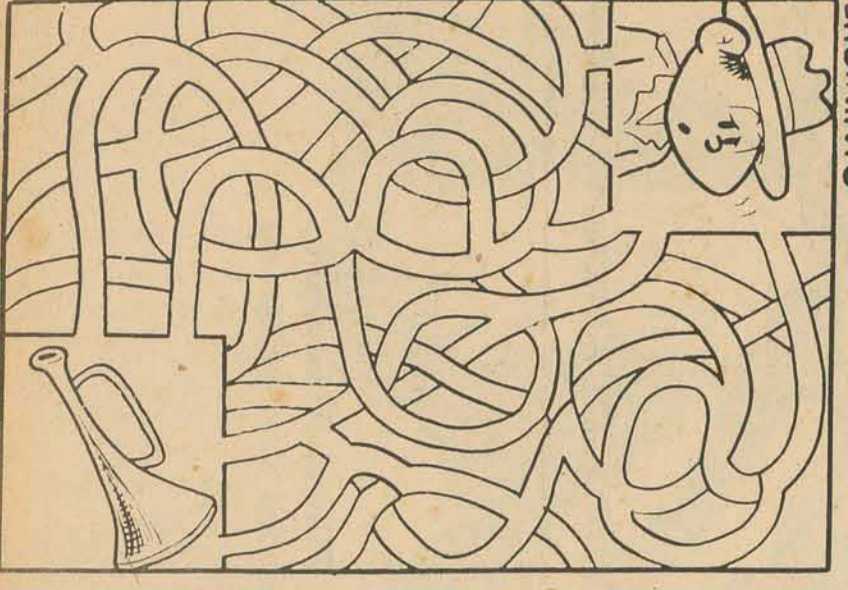

**LABIRINTO**

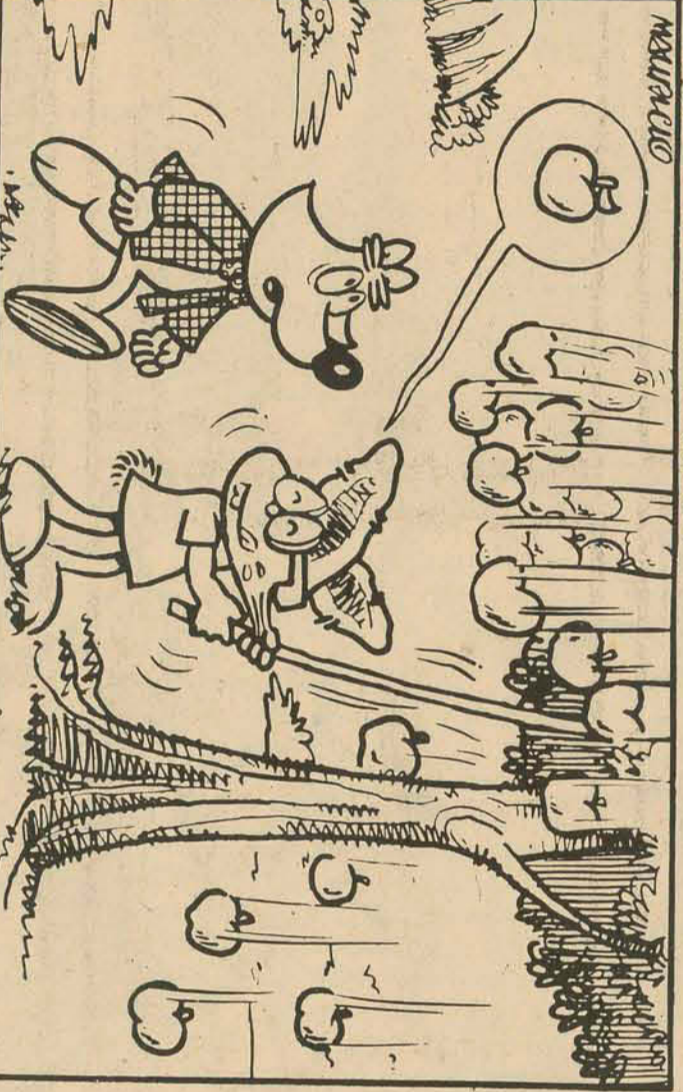

MATILDE

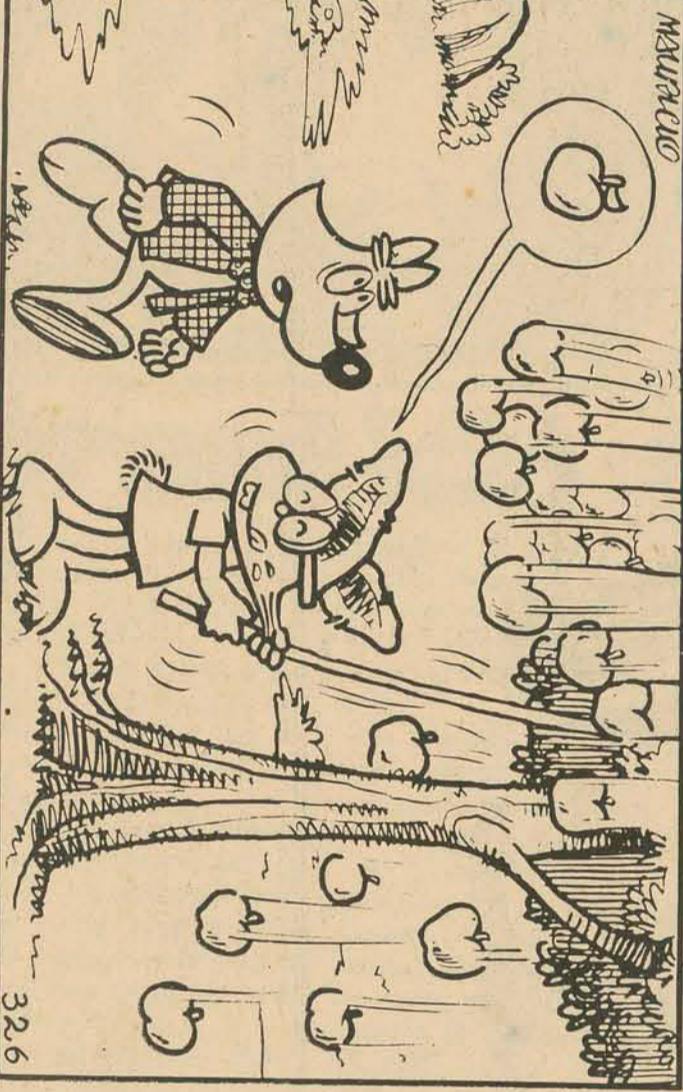

MATILDE

NA GANHÂNCIA DE DERRUBAR A MAÇA, O COELHO CAOLHO BATEU COM TANTA FORÇA NA ARVORE QUE SERIA BOM ELE PROVIDENCIAR UM GUARDA-CHUVA IMEDIATAMENTE... MRS. VAMOS DEIXAR ESSE PROBLEMA COM O COELHO E RESOLVER OUTRO, QUE É O DE DESCOBRIR AS SETE DIFERENÇAS DOS DESENHOS, ACIMA.

# PEVA DINHO

UM HERÓI DO OUTRO MUNDO  
 AGORA EM TERC-COLOR

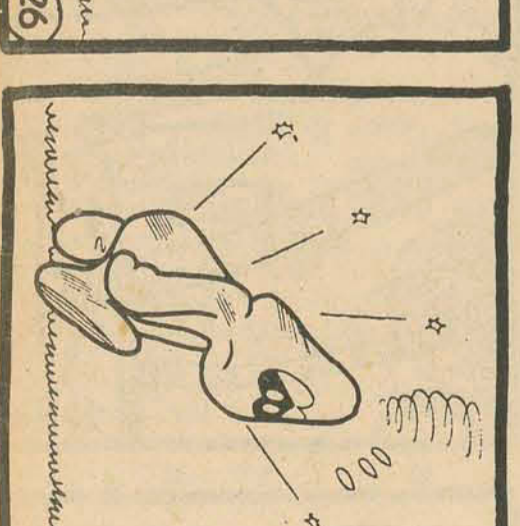
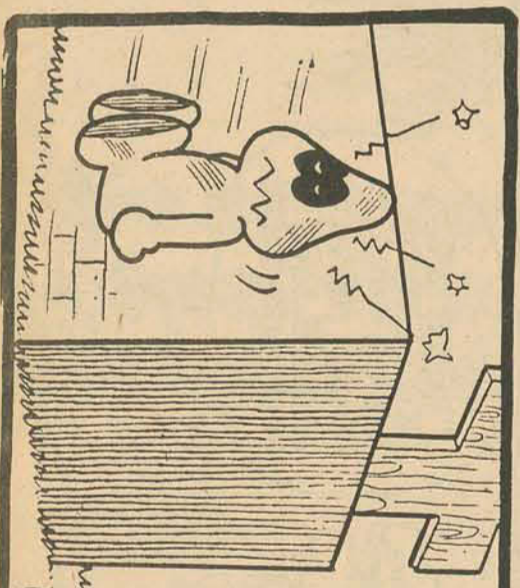
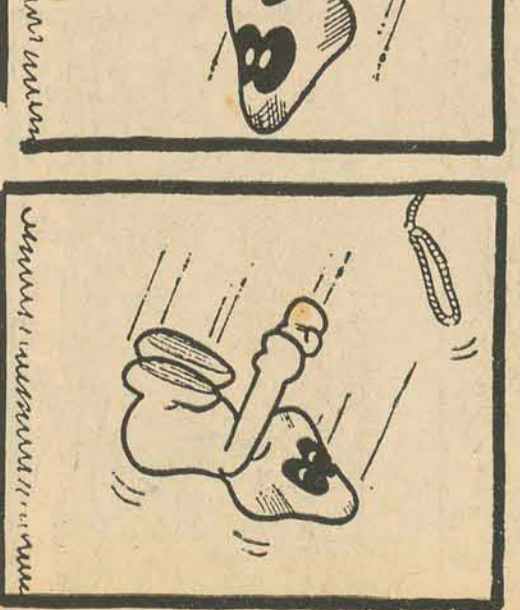
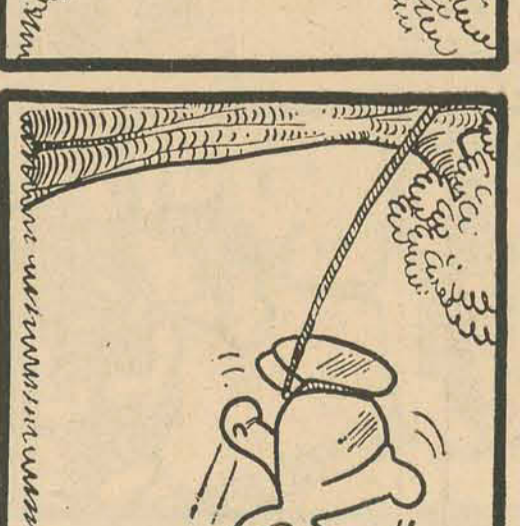
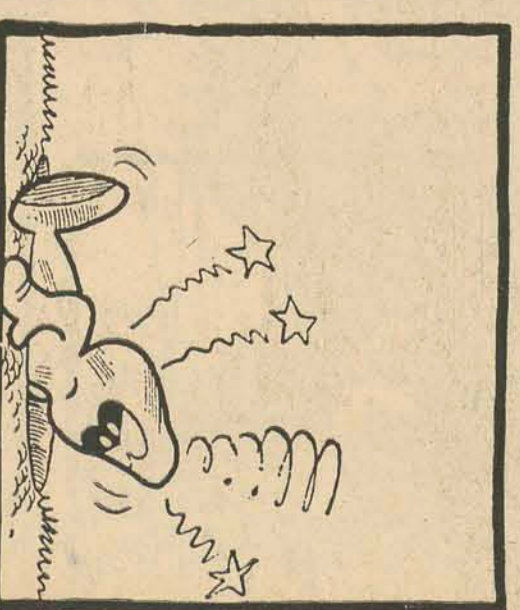
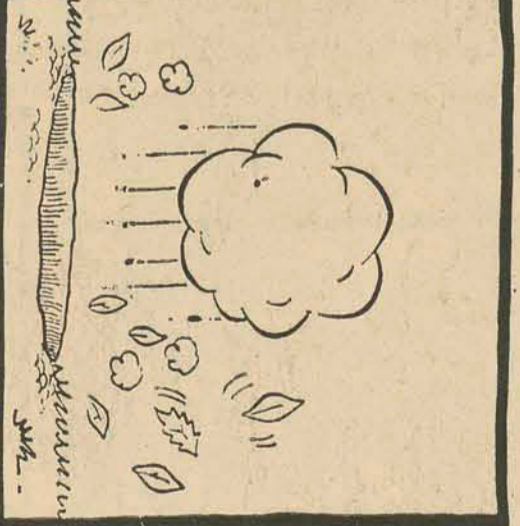
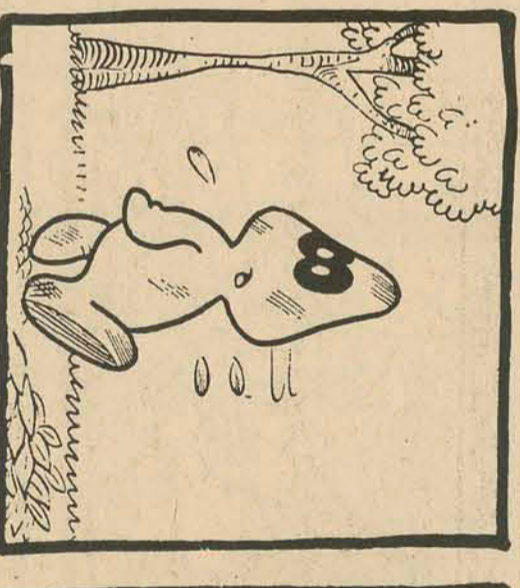
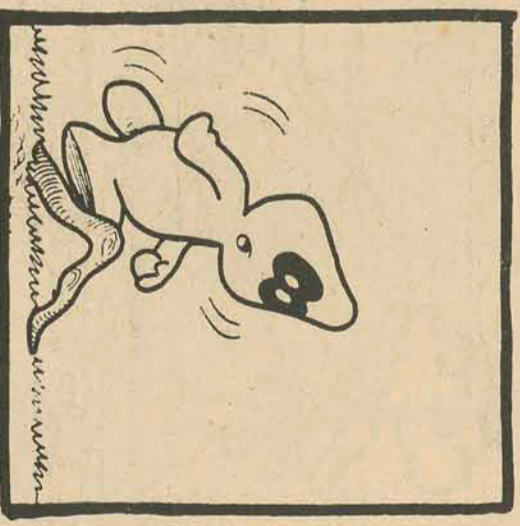
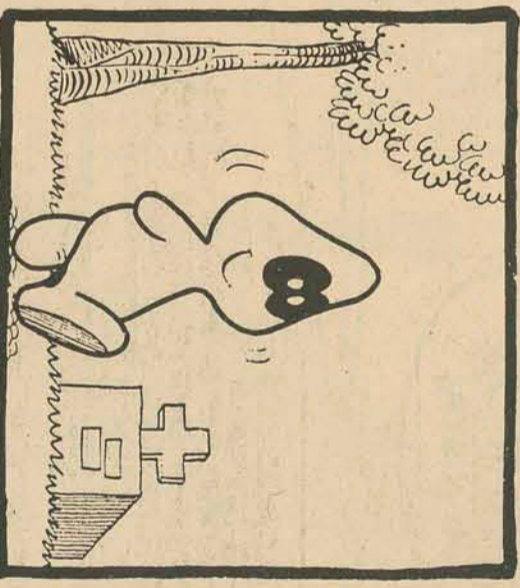

AS MINHAS ARMADILHAS SÃO ESPETACULARES! ESPEREM SO O "BOCO" DO ZEFINADO CAIR NELAS!

26

FIM



# RECEBEMOS DESENHOS

## E HISTORINHAS DE:

### FLORIANÓPOLIS

- 171. Alberto Pinto Pereira - 12 anos.
- 172. Jorge Pinto Pereira - 10 anos
- 173. Patrícia Pinna Pereira - 6 anos
- 174. Sérgio Muril - 14 anos
- 175. Nazareno Gomes Azevedo - 13 anos
- 176. Charles Cardoso - 11 anos
- 177. Maria Adriana Nunes - 5 anos
- 178. Mary Elisabeth Nunes - 8 anos
- 179. Gilka Haeming - 10 anos
- 180. Maurício Veiga Korb.
- 181. Maria Aparecida Pascale - 11 anos
- 182. Rosinete Amaro - 9 anos
- 183. George Henrique Wojcikiewicz - 10 anos
- 184. Márcia Regina Corrêa - 11 anos
- 185. Jefferson N. Domingues - 9 anos
- 186. Francisco José Della Giustina - 15 anos
- 187. Isabella Bonmassis Tremel - 8 anos
- 188. Ione Bonmassis Tremel - 7 anos
- 189. Iliane Bonmassis Tremel - 13 anos
- 190. Vánio Melo Ribeiro - 11 anos
- 191. Maurício Vilela - 5 anos
- 192. Ari Osvaldo Weiss - 9 anos
- 193. Amilton Schimidt Júnior - 14 anos
- 194. Paulo Eduardo Menezes - 5 anos
- 195. Isabel Cristina Menezes - 7 anos
- 196. William Machado - 11 anos

### RICIUMA

- 197. Edson L. Plácido - 12 anos
- 198. Jaqueline Tiscoski - 11 anos
- 199. Janice Tiscoski - 12 anos
- 200. Jadhá Tiscoski - 13 anos
- 201. Beatriz Guimarães - 12 anos

### OUTRAS CIDADES

- 202. Lucinda Maria da Silva Pinto - 9 anos (Tubarão)
- 203. Sandra Mara Rosa - 8 anos (Santo Amaro)
- 204. Júlio Paulo Ferreira Filho - (Blumenau)
- 205. Luiz Henrique Ferreira - (Blumenau)
- 206. Salmos Raliso de Souza - 14 anos (Blumenau)
- 207. Everton Jorge da Luz Filho - 5 anos (Araquá)
- 208. Sarcia Terezinha Machado - 9 anos (Bom Retiro)
- 209. Jaime Machado Júnior - 7 anos (Bom Retiro)
- 210. Eleonora da Costa Pereira - (Joinville)
- 211. Luiz Fernando Camacho Filho - 6 anos (Lauro M)
- 212. Dília Zabudski - 11 anos (Canoinhas)
- 213. Kátia M. Martins Ribeiro - 10 anos (Campos Novos)
- 214. Eliza B. Binotto - 9 anos (Campos Novos)
- 215. Marciel Paulo Machado - 7 anos (Brusque)
- 216. Marcos José Machado - 10 anos (Brusque)
- 217. Maria Clárcia Machado - 12 anos (Brusque)
- 218. Carlos Renato Maroni - 13 anos (Brusque)

Todas estas crianças, que enviaram desenhos ou historinhas estão concorrendo a valiosos prêmios que serão sorteadas dia 13 de agosto, domingo. Os premiados do interior terão seus prêmios enviados por conta do ESTADINHO. Não haverá julgamento da qualidade do desenho ou historinhas. Todos, pelo simples fato de mandarem seus desenhos e historinhas, podem ganhar prêmios. Mas convém caprichar porque todos os desenhos que O ESTADINHO receber vão ser expostos à visitação pública.

## festival da criança

O dia 13 está chegando e quando ele chegar, todos vamos para a praça Getúlio Vargas (se não chover).

As crianças que quiserem pintar devem levar pincel e um vidro vazio de boca larga. O Estadinho fornecerá a tinta e papel.

Enquanto os artistas pintam, quem não pinta poderá ver a exposição dos trabalhos enviados para o Estadinho, que como vocês podem ver pela relação ao lado, já sobem a mais e duzentos.

Além dos dois prêmios que serão sorteados para o menino e para a menina que mandaram desenhos, haverá brindes para todas as crianças.

## Concurso de Pandorga

Vai ser em agosto em local e

datas ainda não determinadas.

Poderão concorrer crianças -

categoria infantil - marmanjos

- categoria juvenil - e até os

papais - categoria adultos -

Cada categoria terá prêmios pa-

ra: - pandorga que ficar mais

tempo no ar.

- maior pandorga.

- menor pandorga.

- pandorga mais original.

As inscrições serão iniciadas

brevemente. Vamos já catando as

taquarinhas, selecionando o pa-

pel e amadurecendo a goma, bem

como arranjando o fio apropriado.

Será depois do dia 13.

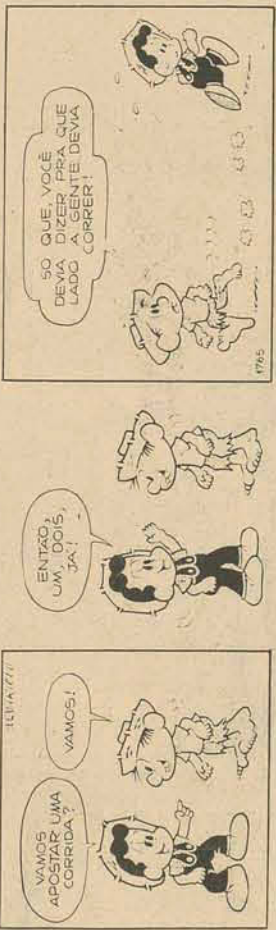
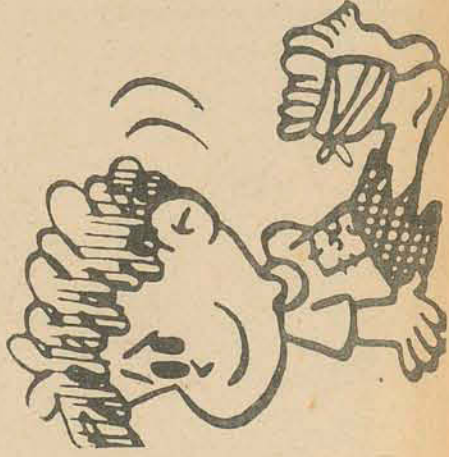

# PITECO

MAURICIO

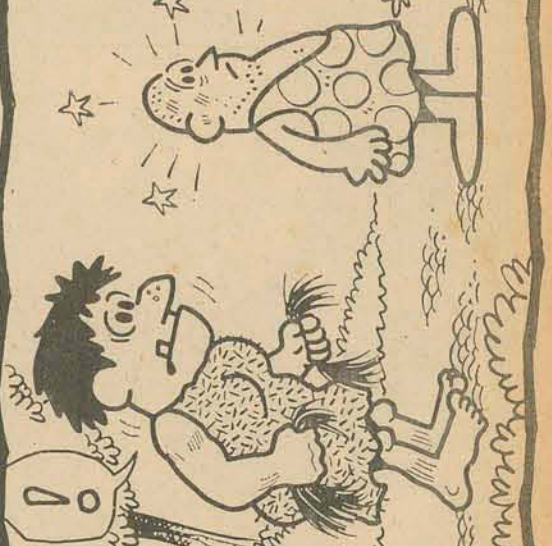
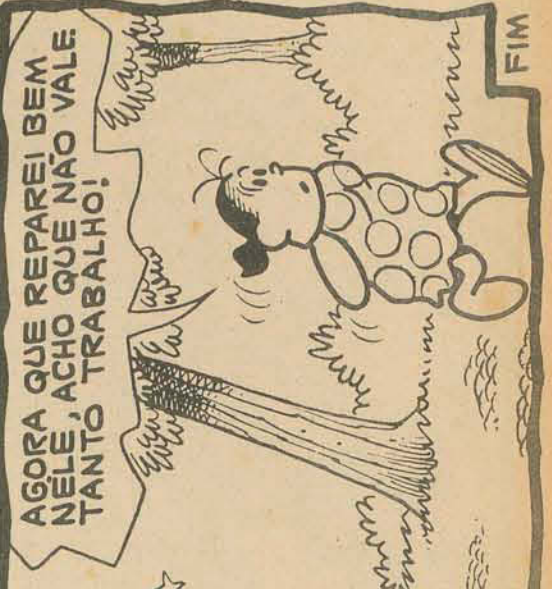
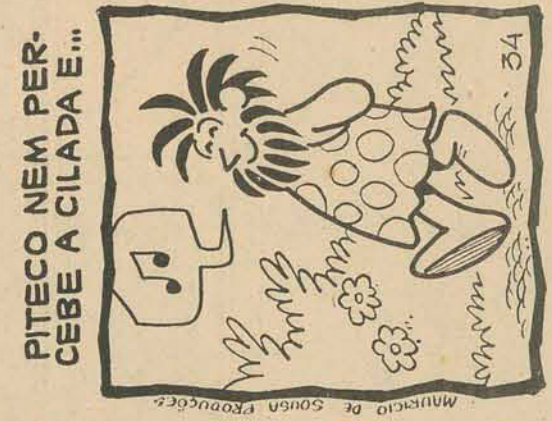
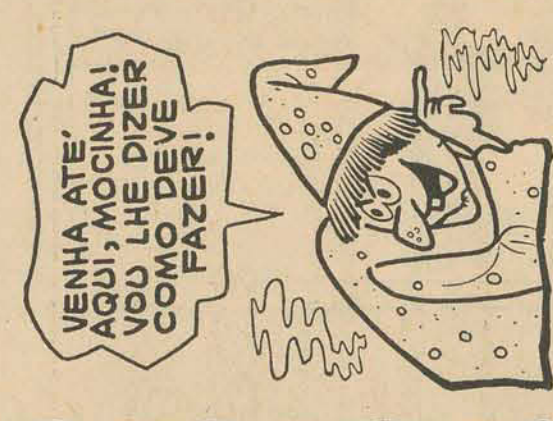

FIM



# festival da criança

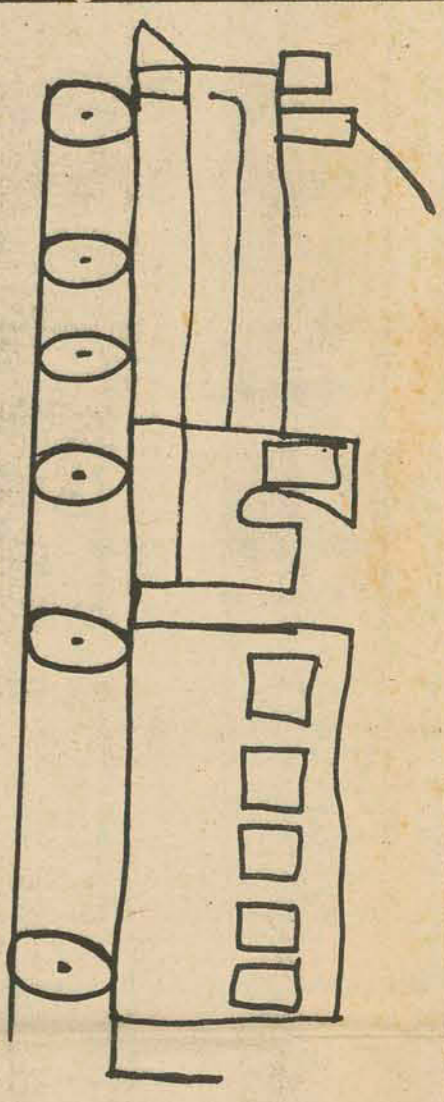

LUIZ FERNANDO CAMACHO FILHO

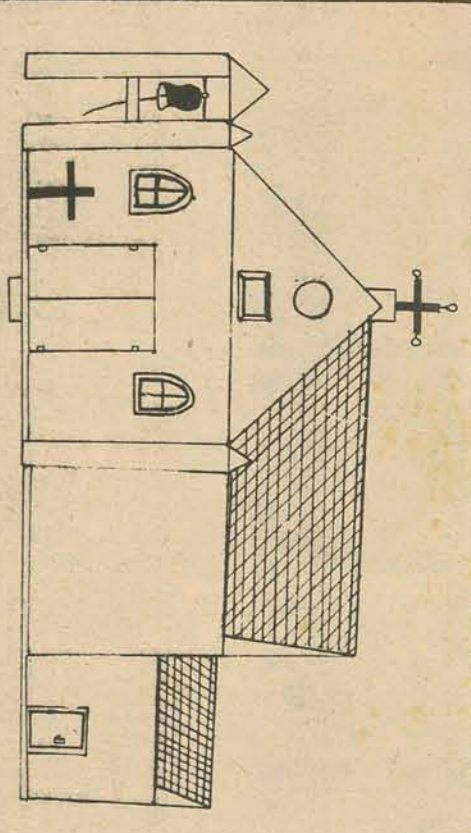

SANDRO FERREIRA

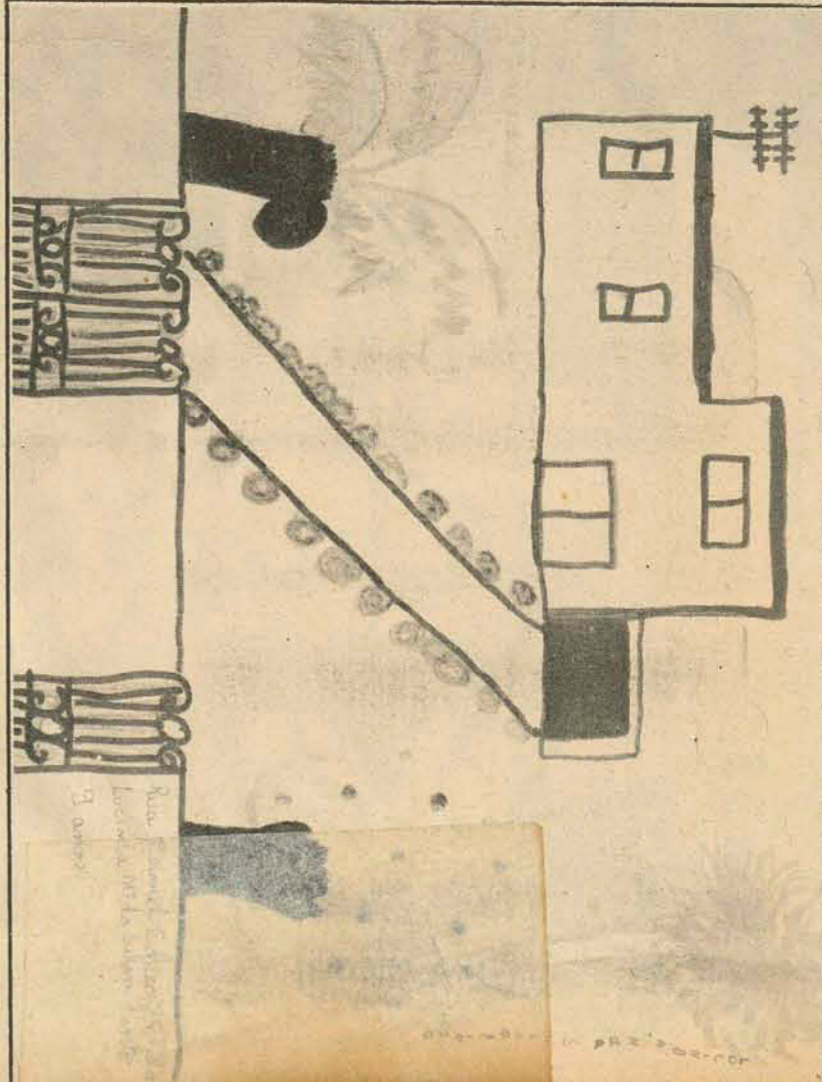

LUCINDA DA SILVA PINTO

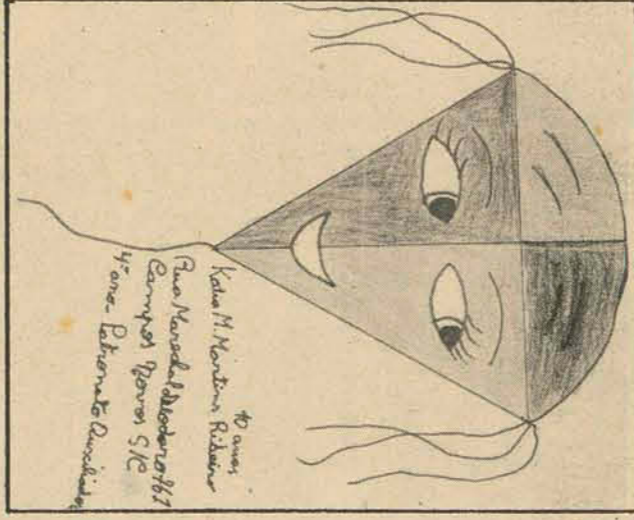

KÁTIA MARTINS RIBEIRO

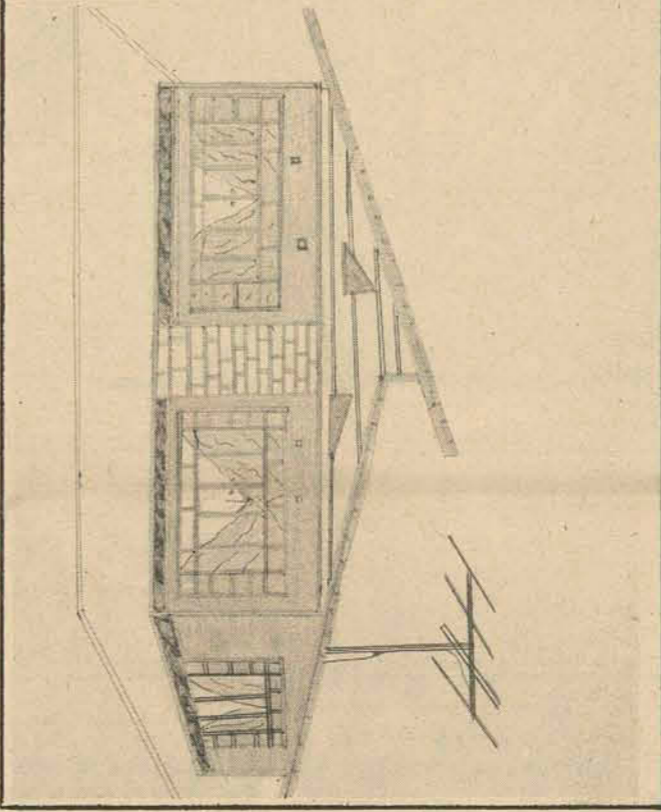

SALMOS R. DE SOUZA

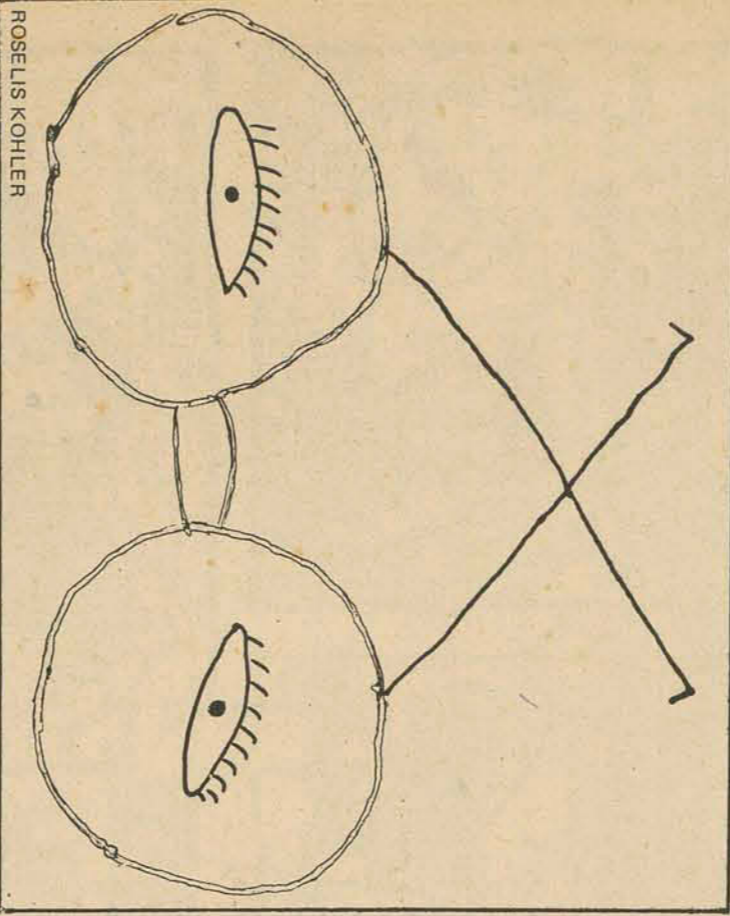

ROSELIS KOHLER

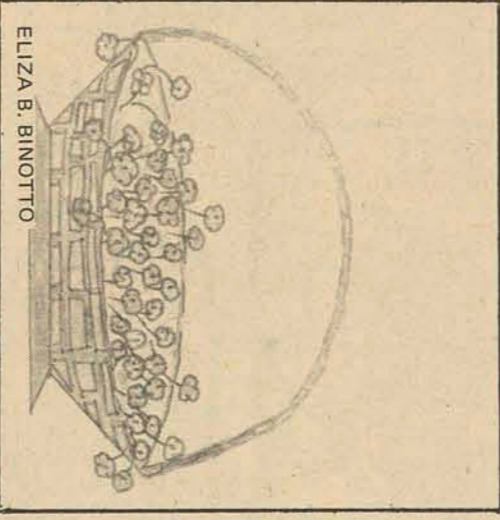

ELIZA B. BINOTTO

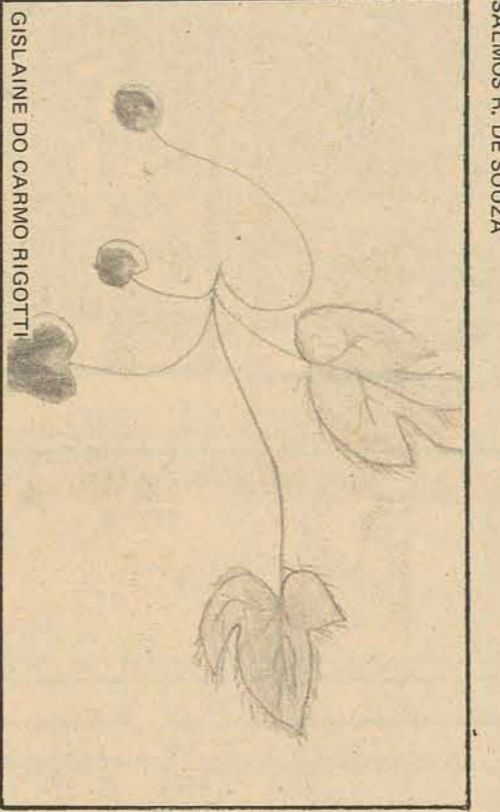

GISLAINE DO CARMO RIGOTTI

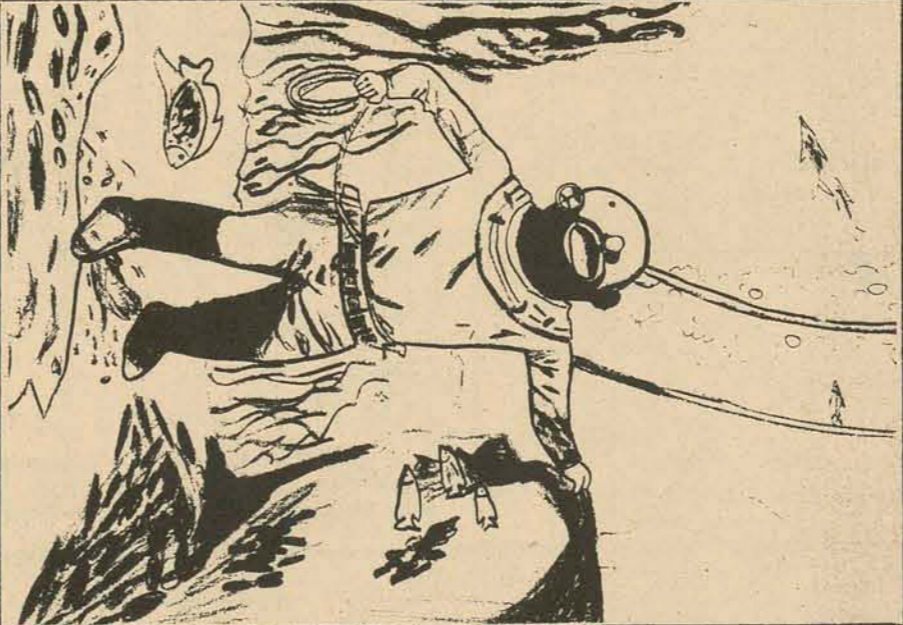

(II) AMILTON SCHMIDT JUNIOR

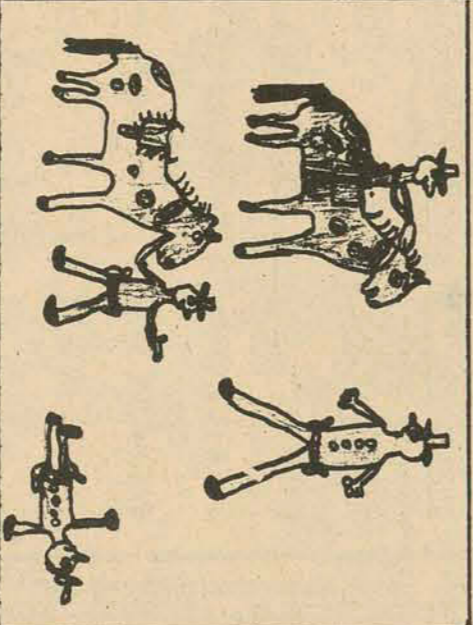

CARLOS ALBERTO BENTO



ROBERTA PEREIRA

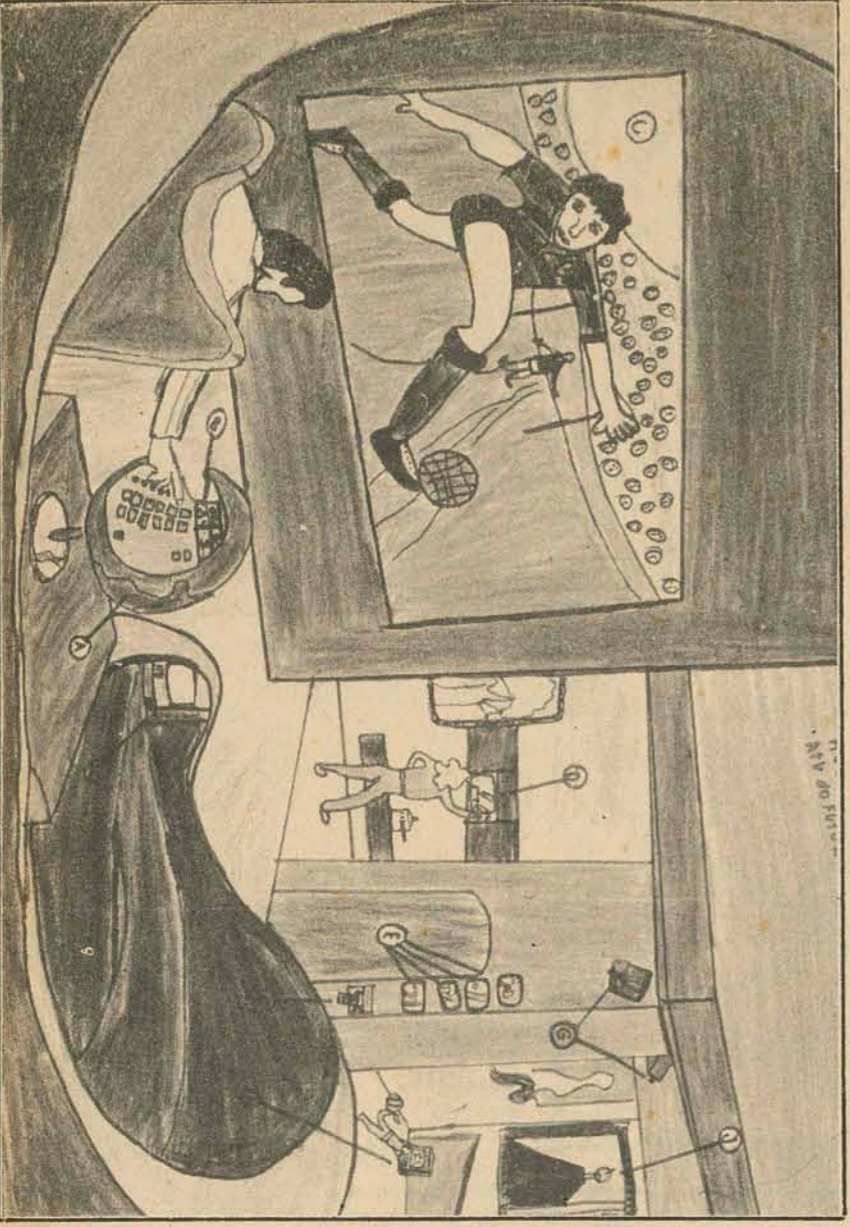

(I) AMILTON SCHMIDT JUNIOR

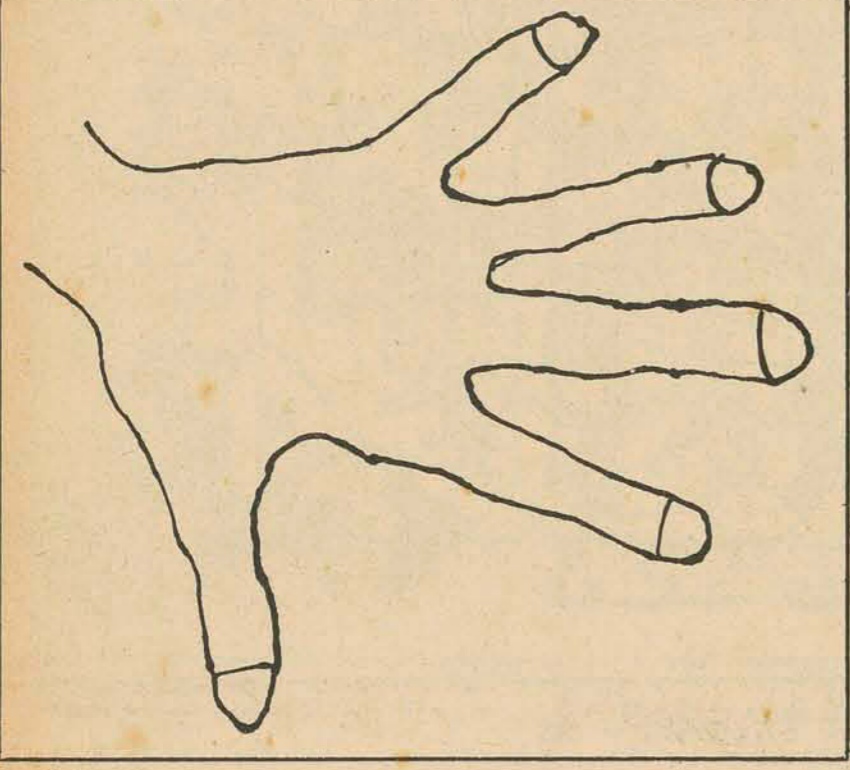

GILKA HAEMING

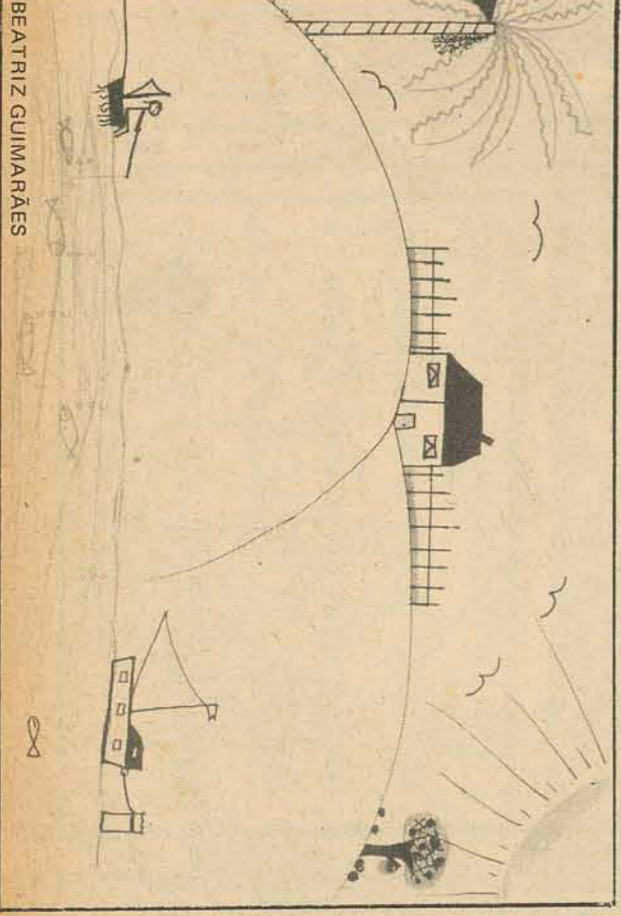

BEATRIZ GUIMARÃES

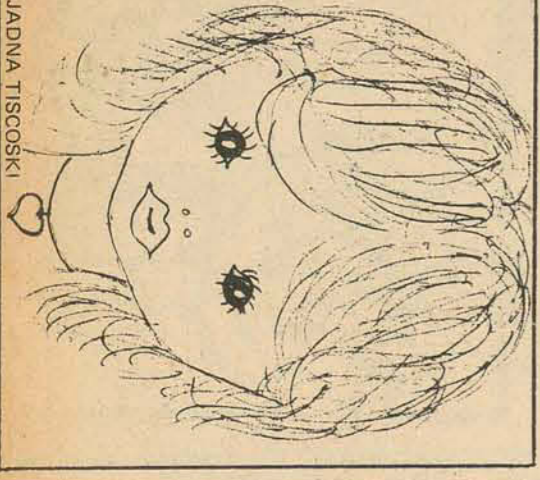

JADIVA TISCOSKI

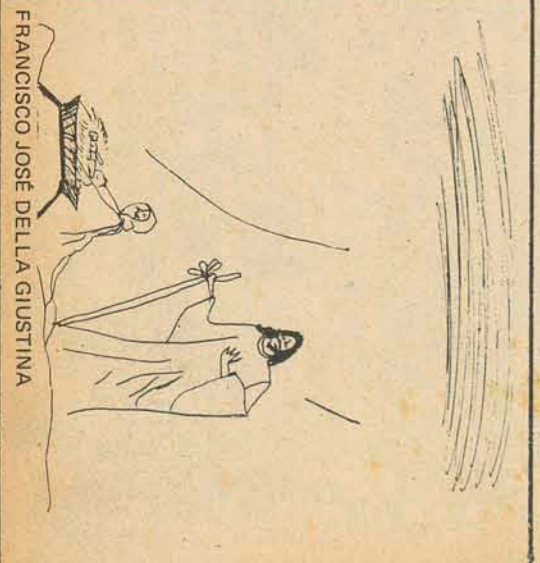

FRANCISCO JOSÉ DELLA GIUSTINA



É preciso extravasar as energias de qualquer maneira. Há que descobrir qual. Alguns já descobriram o teste de Cooper — como diria "O Pasquim", não pensem que é o Gary Cooper, falecido ator de cinema — e já estão correndo quilômetros, tudo devidamente cronometrado. Outros dedicam-se à Yoga e, com certo ar místico, citam as diversas posições como se já se sentissem ao lado de um velho e sábio Iogui colhendo seus bons fluidos. Mas aqui as coisas foram mais simples. Nada de Cooper — os que insistiram em praticá-lo talvez hoje já estejam arrependidos — e de Yogas — onde também são raros os praticantes. Há outra maneira de gastar energia; se não foi originária daqui pelo menos aqui "pegou fogo". São as barulhentas, alegres e disputadíssimas gincanas. Eis como os florianopolitanos resolveram gastar suas energias. Maneira um tanto lucrativa, sem dúvida, pois quem ganha sempre leva um flamante fuscão, ou então alguns tentadores cruzeiros.

#### A DESCOBERTA

A grande descoberta surgiu em 1970, através de uma ainda tímida notícia divulgada aqui dizendo que o Clube Doze de Agosto, em virtude de seu 98o. aniversário, programava uma gincana. E como "slogan" escolheram um algo desafiante: "Vamos ver se há gente boa nesta Ilha. Se houver, damos um volks". Pois havia. E muita. Gente entusiasmada que resolveu dar uma de valente. Mas deu também uma de matreiro, causando um pequeno susto nos organizadores da Ginkadoze, nome dado à promoção, hoje identificável em qualquer lugar.

Dimaga, Equiprocó, Mancha Negra, Telequipe, Equipe do Velho Guerreiro, Azurra, Equipégalo, Equipíada e Equipão.

#### AGILIDADE

Mais um teste de resistência, entusiasmo e ainda agilidade mental para os florianopolitanos — notadamente jovens surgiu no ano passado com a reedição da Ginkadoze, também comemorativa do aniversário do Doze.

Se a primeira envolveu muitas pessoas, a do ano passado foi além, envolvendo personalidades, políticos, professores, etc. Segundo as normas, os participantes precisavam ter conhecimentos de história, geografia e economia, além de muita sensibilidade faro, meio "a la Sherlock Holmes", para descobrir as "fontes" que poderiam responder questões referentes a fatos pitorescos, administrativos, personalidades e ainda, histórico da Ilha.

Os prêmios aumentaram e foram bem mais tentadores: além do carro para o 1o. colocado, havia ainda televisores, rádios e um refrigerador, prêmio especial a ser disputado entre os casados.

#### FUSÃO

Na época as fusões ainda não eram moda (veja-se as atuais fusões de Bancos) mas os ilhéus descobriram que, com as forças unidas, mais fácil é a vitória. E uniram-se. Participaram 12 equipes, dando um total de 316 pessoas. Delas, quatro já haviam participado da anterior, a

## A cidade na gincana

# III

O ESTADO — 30 de julho de 1972

E o susto veio pela demora nas inscrições. Entusiasmo havia, faltava era fazerem a inscrição. No dia 27 de julho daquele ano foram listas as inscrições. Mas quem aparece? Ninguém. Lista em branco. Medo batendo. Segundo as normas dos organizadores (Márcio Collaço, Hamilton Adriano, Rádio Guarujá, TV-Cultura e A.S.Propague) poderiam participar oficialmente, quatro casais por equipe, mediante o pagamento de uma taxa de Cr\$ 5,00.

Mas, na realidade, os participantes só estavam causando um pequeno "suspense" que, se funciona nos romances de ficção, ou nos filmes policiais, funciona mais ainda quando envolve uma população inteira que — direta ou indiretamente — já vivia em torno da gincana.

#### EXPLOSIÃO

De repente — após o susto — a cidade começou a se agitar. Os momentos que antecederam o início da gincana era como se alguém, um super-homem, talvez, estivesse com uma ensurdecadora bomba na mão prestes a explodir. Bomba que só foi estourar no início da gincana, quando tudo — segundo um entusiasmado participante — "foi uma grande festa". Havia muita força, energia e resistência a ser gasta: a gincana era a solução para gastá-la. As tarefas foram divididas em quatro itens: esportiva, cultural, alegórico e artístico-recreativo. Havia ainda um outro, que só vigorou naquele ano, o da escolha de um "slogan" para o centenário.

Uma das tarefas foi o desfile, por parte dos participantes, vestindo trajes da época da fundação do clube, 1872. Por isso Lara Pedrosa, para facilitar os concorrentes, transformou as páginas de O ESTADO numa passarela, divulgando vários trajes da época, boa fonte de informação para os participantes.

A primeira Ginkadoze reuniu 14 equipes movimentando no total, mais de mil pessoas. Segundo alguns, a vibração foi tanta que se o telhado do clube não tivesse caído meses antes e assim se encontrava na época da gincana, teria caído nessa ocasião.

A equipe vencedora naquele ano foi a Equipe Miami. A equipe "Irmãos Metralha" deu uma de esperto. Apesar de reunir cerca de 110 participantes, tinha uma reserva — ou um reforço — que reunia mais de mil pessoas. Mas não ganhou. As demais participantes eram: a Jovem Centenário, Equiplá, Equipe Centenário, Equipe

Mancha Negra, Equipão, Equiplá e Miami. As novas foram a Equipuma, Arerê, Equipininha, Equipinha, Disney, Racing Team, Equicoroas e Tritão.

Se a explosão em 70 foi grande, a posterior foi maior ainda. Uniformes muito caprichados, a zoeira começou já na sexta; sábado, foi o desfile e domingo a festa total. Mais de 500 automóveis, artisticamente pintados, desfilaram pelas ruas da cidade, uns correndo um pouco mais do que o permitido, em busca dos objetos pedidos.

Um poético e silencioso balão vermelho, com o dístico do Clube doze, flanava no ar, onde permaneceu por várias horas, como que alheio a barulheira e algazarra cá da terra. Sumiu horas após, como que estivesse protestando pelo barulho e invasão colorida dos jovens participantes. Foi a única "baixa" do dia. O vento sul foi o culpado de sua "morte" — ou seu sumiço. Uma recompensa foi prometida a quem devolvesse o fujão, mas ele não apareceu. Com fidalguia e finesse foi em busca do silêncio e mistérios das grandes altitudes.

Naquele Gincana deu zebra. Ganhou o Equipão, quando as favoritas eram a Mancha Negra e a Miami. O fusca foi vendido e foram vários meses de festas dadas pelos membros da Equipão.

Um ponto muito elogiado naquele ano foi a relativa à distribuição de roupas aos mais necessitados. Quem conseguisse mais agasalhos, ganhava pontos. Na correria, alguém esqueceu de retirar certa importância em dinheiro do paletó e o dono do mesmo teve verdadeiros "ataques" que só foram cessar quando o dinheiro, finalmente, foi encontrado. Mas o paletó ficou.

#### A ATUAL

Mais fusões — agora já na pauta dos grandes negócios e mais entusiasmo na atual Ginkadoze que hoje se encerra. No total são 556 participantes, divididos em seis equipes. O Equipão tentanto o bi-campeonato. A Mancha Negra e Miami, rivais anteriormente, fundiram-se e contam com 152 integrantes, formando a Degas Patota. Outra fusão, a do Tritão e do Racing Team, formando a Kioskí. A estreade é a Fantomas, com 60 membros. A Equiplá, novamente presente e ainda a Equipuma completam as equipes. Como prêmio, um volks e alguns cruzeiros. São as energias que, novamente, estão sendo gastas. Desta vez com muita fundição de cuca.



Durante uma semana a cidade se "ligou" numa maratona vivida por galantes jovens, entusiasmadas senhorinhas e até provecos professores, todos vestidos em alegóricas indumentárias e comandando ágeis e coloridos automóveis. O tesouro sofredamente procurado não era uma pedra filosofal ou a fonte da eterna juventude, mas vencer a Ginkadoze é certamente um regalo tão valioso quanto uma vitória olímpica, na antiga Grécia, ou a conquista dos

ludus românicos.

E para vencer foi preciso saber jogar de tudo um pouco: voleibol, basquete, futebol, handbol, botão, ping-pong. Foi preciso saber também um pouco de conhecimentos gerais e história, geografia e economia. Mas foi sobretudo necessário um "faro" sherloquiano, sem o que competir terá sido tão importante quanto vencer. Mas ter competido na Ginkadoze, já não terá sido uma vitória? .

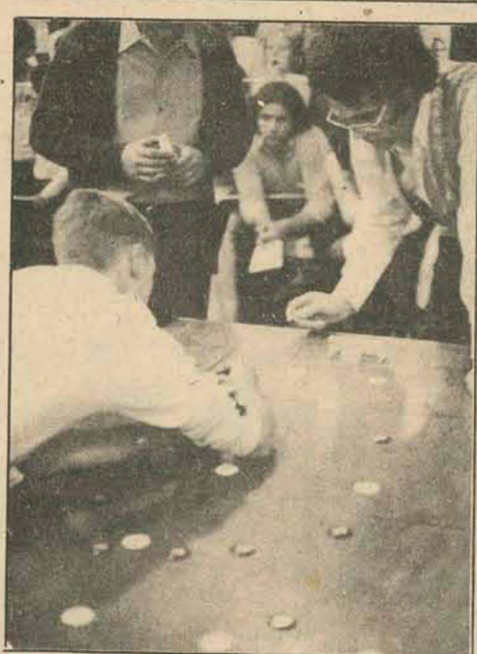

## T.V. A CORES

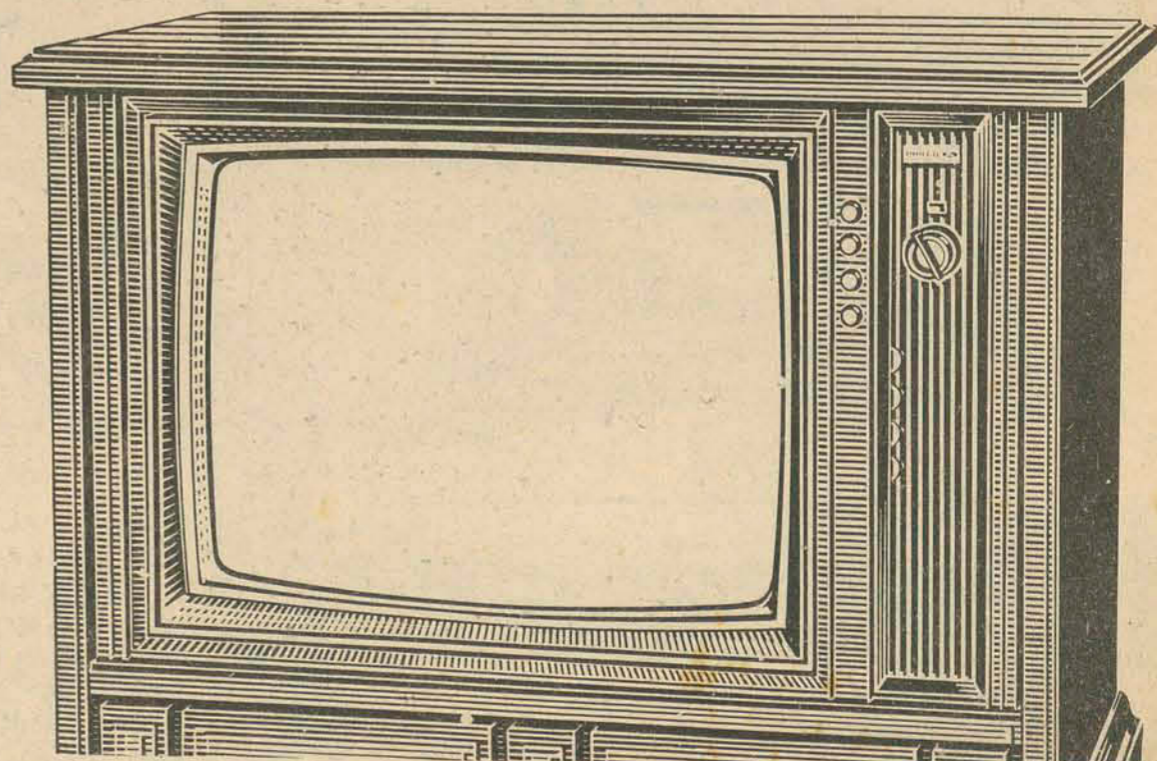
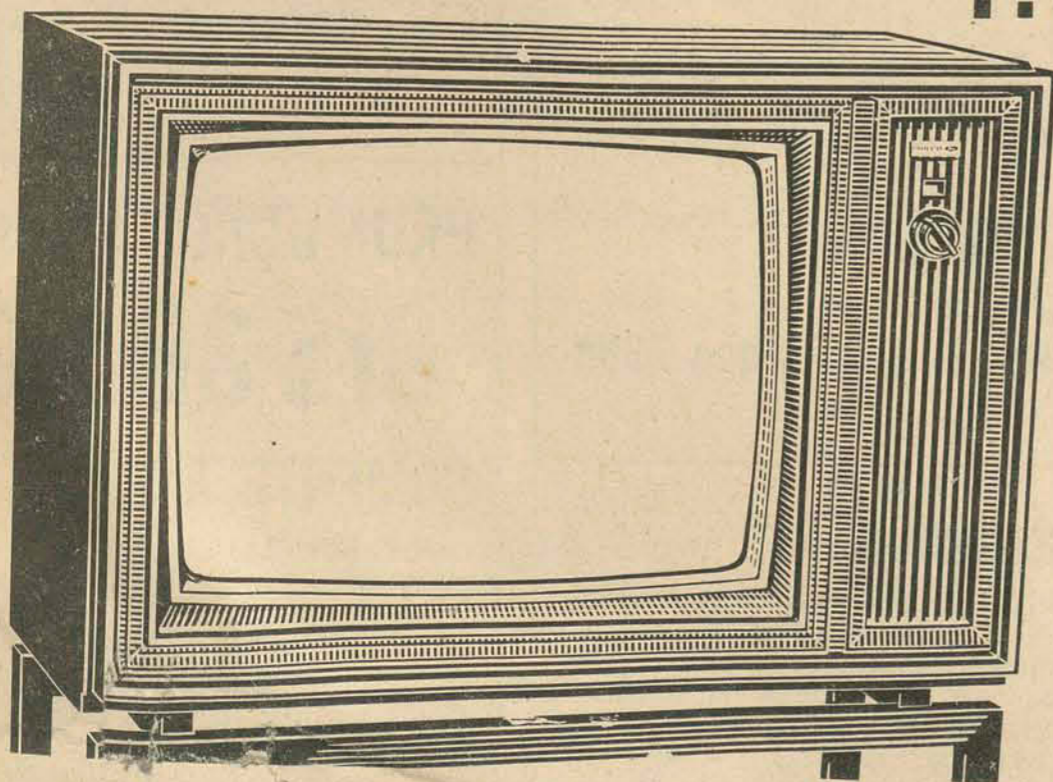

AGORA NÃO COMPRA TELEVISOR A CORES QUEM NÃO QUER, POIS NAS CASAS SANTA MARIA, AS MELHORES MARCAS TAIS COMO PHILCO, PHILIPS E TELEFUNKEN, SÃO VENDIDAS SEM NENHUMA ENTRADA E PRESTAÇÕES A PARTIR DE Cr. \$ 323.40. LEMBRE-SE "CASAS SANTA MARIA" - Avenida da Liberdade, 50 - Centro - Florianópolis - SC - Fone: 333.3333



# Cartinha a 10%

Dona Ambrosina:

Espero que esta lhe encontre de boa saúde, junto dos seus. Sei que a senhora vai estranhar que eu esteja escrevendo depois de tanto tempo, mas é por um motivo de muita importância. Depois que o Raul terminou o noivado, eu fiquei tão desatinada que nem sabia o que fazer, por esse motivo, é que não fiz mais nenhuma visita, afinal de contas a senhora sempre foi tão boa comigo, que não merecia isso. Desde o princípio, que o Raul começou a me desfazer, que a senhora foi contra essa loucura dele, mas eu sei que a senhora não pode fazer nada.

Eu, Graças ao bom Deus, estou me recuperando, porque para mim foi uma grande decepção, a maior decepção da minha vida, mas a vida é assim mesmo, o que se pode fazer.

Bem que eu desconfeitei quando o Raul disse que estava fazendo hora extra na construção, mas eu passava lá e a construção estava parada, então eu pensava que era mentira, mas nem tinha coragem de dizer. Agora eu sei que a hora extra era na casa da Lilinha, aquela

grandíssima vagabunda, a senhora me perdoe se hoje ela está casada com o Raul que é seu filho, mas ela não passa mesmo disso, de uma vagabunda porque eu tenho prova, o Raul que tome muito cuidado e fique de olho aberto senão ela bota as aspas nele.

No dia do picnic do Círculo Operário ela pediu para ir comigo e o Raul e ela pensa que eu notei quando ela mudou de roupa dentro do ônibus com o Raul olhando, com uns bagos deste tamanho, mas eu achei que o Raul não ia dar essa sala para ela. Eu estava muito enganada, pois o Raul escolheu essa desavergonhada para mãe dos seus filhos, tenho muita pena da senhora.

Mas o motivo da minha carta é outro, porque a senhora não pode fazer mais nada e o Raul já está casado, espero ao menos que ela saiba fazer a felicidade dele, como eu poderia fazer, mas ele não quis, ele é que deve saber o que é melhor. Mesmo eu já pensei que assim talvez foi melhor, porque depois de casar é que seria pior. Ainda bem que eu tive cabeça para não me entregar para ele, porque muitas propostas ele me fez, me dizia que era só uma questão de adiantar, já que nós íamos

mesmo casar que mal tinha, mas eu sempre resisti e agora posso dizer que ainda sou moça e posso fazer a felicidade de outra pessoa que me queira bem de verdade.

Enfim, não adianta nada eu ficar escrevendo essas coisas para a senhora porque o que está feito está feito, porque eu queria lhe falar de outra coisa importante, era até para dar um pulo na sua casa mas Deus me livre encontrar aí o Raul ou a Lilinha, aí eu era capaz de fazer uma besteira. Por sinal que uma noite que ele insistiu para a senhora ir dormir com a dona Cocota que estava doente, era para depois me fazer propostas de ir para a cama da senhora, a senhora já viu que falta de respeito. No fundo eu acho que ele queria mesmo só aquilo que a senhora sabe, uma vez nós estávamos vendo a novela e ele olhou e disse bem que nós podíamos fazer o mesmo, a senhora já sabe o que é. Decerto a Lilinha topou tudo, por causa disso ele casou com ela.

Mas eu queria lhe escrever sobre um assunto sério que é o seguinte. A senhora se lembra quando o Raul lhe emprestou aquela importância de dinheiro e disse que era do mestre da obra, foi naquela noite mesmo que ele

chorou no meu colo porque eu tinha dito que não acreditava na história da hora extra e a tança acreditou, antes não tivesse acreditado. Mas foi naquela noite mesmo, eu tenho certeza. Quando eu me lembro me dá vontade de chorar. Mas o assunto é o seguinte. Aquela importância não era do mestre da obra, ele falou para a senhora não ficar vexada, aquela importância era minha, que economizei com o meu suor do trabalho, e era para comprar as coisinhas da casa, mas ele não quis, preferiu a Lilinha, ele é que sabe.

Aquela importância era minha, mas a senhora pode ficar descansada que só por causa de que o Raul me abandonou na estrada eu não vou pedir de volta não, porque a senhora sempre teve muita consideração comigo, aquele cachorro é que me deixou como se eu fosse uma dessas mulheres da rua. A senhora pode continuar com o dinheiro, dona Ambrosina, como antes.

Os juros é de 10% e pode mandar as importâncias para a rua Tiradentes 295, no meu nome mesmo.

**Paulo da Costa Ramos**

## Cinema

### FILMES EM MATINÉE

CINE SÃO JOSÉ: 1,30 horas. **SOM, AMOR E CURTIÇÃO** - Censura 5 anos.

CINE RITZ: 10 horas: **O GRANDE XERIFE** - Censura 5 anos - 2 horas: **RAÇA BRAVA** - Censura 5 anos.

CINE CORAL: 2 horas: **SOM, AMOR E CURTIÇÃO** - Censura 5 anos.

CINE ROXY: 2 horas: **AMIGOS E AMANTES** - Technicolor - **RAÇA BRAVA** - Technicolor - Censura 18 anos.

CINE JALISCO: 2 horas: **MELODY (QUANDO BROTA O AMOR)** - Censura 5 anos.

CINE GLÓRIA: 2 horas: **TROVÕES NA FRONTEIRA** - Eastmancolor - Censura 10 anos

CINE RAJÁ: 2 horas: **7 HOMENS E UM DESTINO**

CINE SÃO LUIZ: 2 horas: **O GRANDE XERIFE** - Censura 5 anos.

**SOM, AMOR E CURTIÇÃO**, filme nacional, com Antonio Marcos, Sonia Clara e Júlio Cesar. Eastmancolor - Censura 5 anos - Cine São José: 1,30-3,45-7,45-9,45 horas.

A **CRISTA DO DIABO** (The Deserter) um western estranho que, embora com um elenco formado por atores americanos, com exceção do protagonista, é produção do italiano Dino De Laurentis. As características super-produção estão visíveis no enorme elenco que foi mobilizado: o papel principal é de Bekim Fehmiu ator visto há pouco tempo em *O Mundo dos Aventureiros*, acompanhado de Richard Crenna, Chuck Connors, Ricardo Montalban, Ian Bannen, Slim Pickens, Woody Strode, Pat Wayne, e John Huston.

A direção de *A CRISTA DO DIABO* é de Burt Kennedy, diretor dos mais entusiasmados pelo western, mas com uma filmografia onde a irregularidade tem sido a constante; dificilmente acerta o alvo. Por um outro lado, em filme produzido por Dino de Laurentis, a influência do western italiano, inevitavelmente se fará sentir, como se viu em *Era Uma Vez, no Oeste*. De qualquer forma, entretanto, é um filme que merece, atenção,

especialmente levando-se em conta que *John Huston* está no elenco. A história e roteiro são de Clair Huffaker. Fotografia em Technicolor/Panavision. Censura 18 anos. Cine Ritz: 4-7,45-9,45 horas.

**O CONFORMISTA** (Il Conformista) Fascinante e extraordinário filme polêmico de Bernardo Bertolucci, procurando analisar as causas que levam o homem médio a se integrar nas fileiras do fascismo. Além de uma narrativa intrigante e sempre interessante é de destacar a maravilhosa reconstituição da época, em fotografia colorida de alta qualidade. A direção de Bertolucci funciona não apenas sobre o filme em si, como também consegue de todo o elenco, um excelente rendimento: Jean Louis Trintignant, Stefania Sandrelli Dominique Sanda e Gastone Moschin. Eastmancolor - Censura 18 anos: Cine Coral: 4-8-10 horas.

Programa Duplo: **AMIGOS E AMANTES** (Friends) de Lewis Gilbert com Sean Bury, Anicée Alvina e Ronald Lewis. Technicolor. **RAÇA BRAVA** (The Rare Breed) western de Andrew McLaglen, com James Stewart, Maureen O'Hara, Brian Keith e Jack Elam. Technicolor/Panavision. Censura 18 anos. Cine Roxy: 2 e 8 horas.

**MELODY (QUANDO BROTA O AMOR)** de Waris Hussein. Filme inglês sobre adolescência e infância; brincadeiras mescladas com o nascimento dos primeiros sintomas de amor. Os protagonistas são *Mark Lester* e *Jack Wild*, ambos lançados recentemente no musical "Oliver".

A cor nem sempre é de boa qualidade; o filme funciona bem, dentro de sua área. Technicolor: Censura 5 anos. Cine Jalisco: 2-4-7,30-9,30 horas.

**UM HOMEM CHAMADO SABATA**, western italiano com Anthony Stephen, Peter Lee Lawrence e Rosana Rovere. Eastmancolor. Censura 14 anos. Cine Glória: 4-7-9 horas.

**EXECUÇÃO** - western europeu, de Domenico Paolela, com John Richardson e Dick Palmer. Technicolor/ Censura 18 anos. Cine Rajá: 5 e 8 horas.

**O GRANDE XERIFE**, filme nacional com Mazzaropi, Patricia Mayo. Eastmancolor. Censura 5 anos. Cine São Luiz: 2-5-8 horas.



O CONFORMISTA (Il Conformista/Le Conformist) de Bernardo Bertolucci

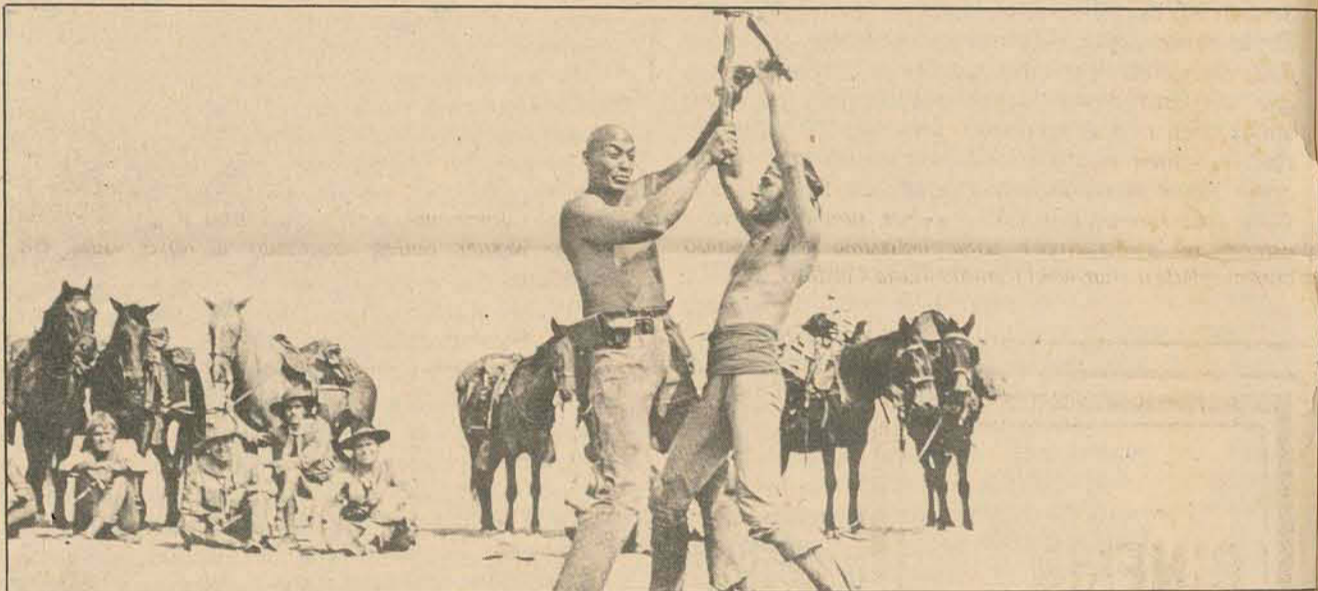

NA CRISTA DO DIABO (The Deserter) de Burt Kennedy

## Venha até nossa loja ver o VW-SP. Temos cafezinho e coramina.

O cafezinho, em nome da nossa camaradagem.

A coramina, em nome do VW-SP.

Todo coração sensível vai disparar vendo o VW-SP.

E vai acabar disparando por aí com ele.

Foi inteiramente criado no Brasil. Foram brasileiros que o desenharam, projetaram, construíram e o estão entregando a pessoas de bom gosto como v.

Suas linhas são inéditas. Elas tornaram um pouco mais difícil falar em "GT" ou "carro-esporte" neste país

Por dentro, ele tem o refinamento de um verdadeiro carro-esporte e, como todo carro esportivo, o VW-SP vem com dois lugares. Como nenhum carro esportivo, vem com dois porta-malas. Venha vê-lo. Não adianta querer falar sobre ele: é diferente demais.

Venha conversar conosco sobre os nossos planos. Nessa hora nós vamos servir só cafezinho. V. não vai precisar de coramina.

**VW SP1/VW SP2**

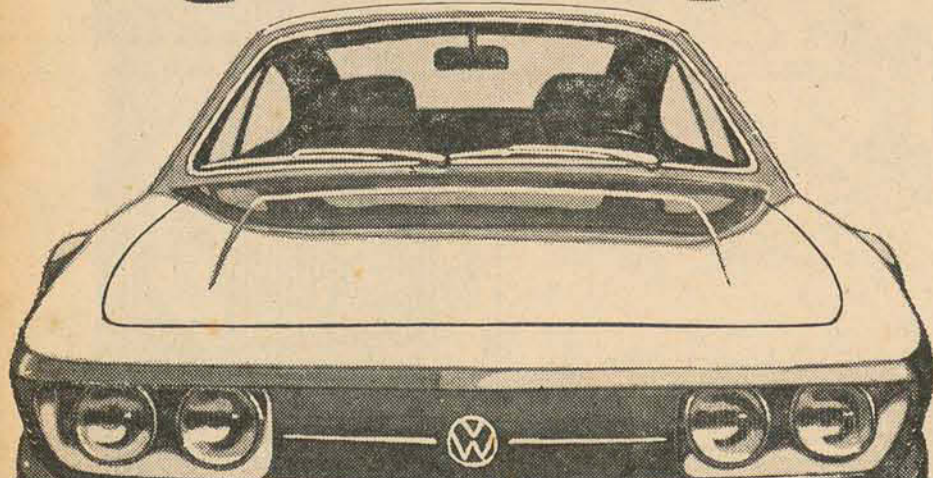
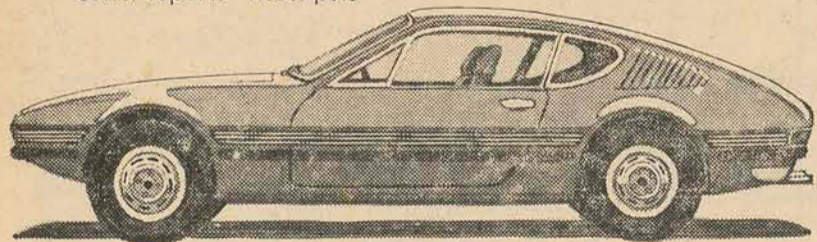

**CRIVEL** - Criciúma Automóveis Ltda.

Rua - Marcos Rovaris, 460 - Fones: 2609 - 2057 - 2246 Criciúma (SC)



VÁ A BRASÍLIA, CAPITAL DESLUMBRANTE DO BRASIL, MAS VISITE TAMBÉM AS CIDADES HISTÓRICAS DE MINAS GERAIS. ESTAMOS NO ANO SO SESQUICENTENÁRIO DA INDEPENDÊNCIA, E ALI NASCERAM AS IDÉIAS QUE TRANSFORMARIA O BRASIL NUM PAÍS LIVRE. - Goiânia, Brasília - Três Marias - Belo Horizonte - Sabará - Ouro Preto - Congonhas do Campo e também o Rio de Janeiro, que continua lindo, são algumas das cidades que programamos para este magnífico roteiro. Saída a 12 - retorno a 26 de agosto. Rua Sete de Setembro no. 16-fone 3389 TURISMO HOLZMANN S/A BLUMENAU - FLORIANÓPOLIS - JOINVILLE

## LETRAS DE CAMBIO

# FIVAP

## LIQUIDEZ IMEDIATA

Ten. Silveira, 21 - Salas 4 e 5 - Fone 2965

## EIS A SOLUÇÃO!

SE V.S. ESTÁ TENTANDO VENDER SEU IMÓVEL (CASA - APTO. - TERRENO - LOJA - SALA - GARAGEM - ETC.) NA ILHA OU CONTINENTE, NÃO SOBRECARREGUE SEU SISTEMA NERVOSO À PROCURA DE COMPRADOR. TEMOS CLIENTES DESEJANDO ADQUIRIR NO CENTRO, COQUEIROS, TRINDADE, ITAGUAÇU, AGRÔNOMICA, BOM ABRIGO, ESTREITO, ETC. UM DETALHE IMPORTANTE: NÃO ALTERAMOS O PREÇO DO SEU IMÓVEL! (O "OVER-PRICE" E CRIME!). ESTAMOS À DISPOSIÇÃO À RUA DEODORO No. 11.

## TRINDADE

ÓTIMA CASA NOVA (8 meses) BEM LOCALIZADA COM 2 QUARTOS, SALA, COZINHA, BANHEIRO, DEPENDÊNCIA P/EMPREGADA, ETC. VENDE-SE URGENTE POR APENAS CR\$27 000,00 RUA DEODORO No. 11 - FONE 3795 - LUIZ.

É melhor Você Comprar os Azulejos na

HIDREL - Preços e Qualidade Para Servi-lo

Hidrel: R. Jerônimo Coelho, 325, Fone: 2.001.

## PROMOÇÃO "STATUS"

# Cr\$ 380,00

## SÓMENTE ATÉ 31/7/72

CURSO COMPLETO PARA CONDUZIR VEICULOS

Toda documentação pronta, incluindo Carteira. Ensino teórico sobre o Código Nacional de Trânsito, através de aulas às quintas-feiras no horário de 19,30 às 22,00 horas. 20 aulas práticas com duração de 1 hora diariamente.

AUTO ESCOLA "STATUS"

Rua Antônio Luz, 3 - Esq. Praça

Quinze de Novembro.

FLORIANÓPOLIS - SANTA CATARINA

FONE: 3375



## Zury Machado

### BATIZADO

Na Catedral Metropolitana, hoje, o batismo de Ricardo, filho do casal Regina e Roston Nascimento. Será padrinho de Ricardo o jovem casal Denyse e Ricardo Saportti.

### COQUETEL

Com movimentado coquetel dançante, dia 5 às 21 horas, a diretoria do Clube Doze de Agosto recepcionará as 100 debutantes oficiais do Baile Branco do Centenário.

### MINI-FEIRA

Senhora que organizam a Barraca da Bahia, na expectativa de que este ano a renda supere a dos anos anteriores. O mesmo grupo está responsável pela promoção da festa "Noite dos Presentes", no Clube Doze de Agosto, quando serão sorteados valiosos prêmios, inclusive um Kart zero.

### ANIVERSÁRIO

Quem festejou aniversário ontem foi o industrial Hans Prayon, destacada personalidade da sociedade de Blumenau e da indústria catarinense. Em sua bela residência, o industrial recebeu para um jantar os elegantes casais, que fazem a alta sociedade blumenauense: Ingo Hering, Walter Werner, Wolfgang Kegel, Paulo Malburg, Dieter Hering, Klaus Eduardo Meyer, Gunter Steibach, Alfredo Freshel e Hans Broos, estes da sociedade paulista.

### MUSEU

No Museu de Arte de Santa Catarina, sexta-feira às 20 horas, deu-se a inauguração da exposição da artista Bethy Giudice, numa promoção do Museu e da Secretaria do Governo.

### CURSO

Senhor Amaldo R.C. Glavan nos informando que já estão abertas as inscrições para o Curso Visão, preparatório ao Madureza e que as aulas serão iniciadas na próxima semana, no prédio da ex-Faculdade de Farmácia e Bioquímica.

### GINKADOZE

O Clube Doze de Agosto hoje está em festa, com os vencedores da Ginkadoze Centenário, cujos nomes serão divulgados logo mais. Equipão e Degas Patota, as equipes que mais se destacaram na promoção.

### FESTIVAL

Embaixador Paschoal Carlos Magno, professor Julio Dias de Queiroz e Mauro Júlio Amorim, foram os convidados especiais que participaram do 8o. Festival de Teatro, em Lages.

### CONFERÊNCIA

Atendendo convite do Secretário do Governo, Orlando Bertolli, virá a Florianópolis para uma conferência no Teatro Álvaro de Carvalho, o presidente do Conselho Nacional de Cultura, professor Arthur Cesar Reis.

### RECEPÇÃO ÀS DEBUTANTES

Sexta-feira, às 16 horas, no Palácio Agrônomo, dona Dayse Werner Salles, madrinha das debutantes oficiais do Baile Branco do Centenário, recebeu as 100 lindas jovens que vão fazer o seu "debut" no próximo dia 12. Os lindos brotos, que circulavam pelos amplos salões do Palácio, comentavam a sua alegria pela maneira simpática como foram recebidas pela Primeira Dama do Estado. Com esta homenagem, dona Dayse também sorteu entre as debutantes uma belíssima jóia, sendo contemplada a charmosa Cláudia Maria Cardoso.

A nova e moderna sede do Clube 6 de Janeiro recebeu associados, ontem, para o Baile da Saudade, tendo como atração a cantora Cláudia L'irroso.



Engenheiro Hans Prayon, o aniversariante de ontem, é formado pela Universidade de Aachen, na Alemanha e está há 10 anos no Brasil, sendo um dos diretores da Indústria Têxtil Hering.



Em sua recente estada em Florianópolis, o Senador Antônio Carlos Konder Reis visitou a EEAAMM, a convite de seu comandante Capitão-de-Fragata Paulo Fernando Garcia Justo.



### LIVRO-LANÇAMENTO

Nossos cumprimentos ao doutor Holdemar de Menezes, pelo êxito obtido na tarde de autógrafos, quando do lançamento de seu livro "A Coleira de Peggy".

### COSTUREIRO

Do Rio, pelo telefone, Guilherme Guimarães nos disse: "atenderia ao convite do Clube Doze de Agosto, para participar dos festejos do Centenário, se o mesmo tivesse chegado 30 dias antes. Aguardo uma outra oportunidade para conhecer a Ilha".

### CASAMENTO

Do caixa-lata carioca Isaac Kake Balassiano, estamos recebendo convite para o seu casamento, dia 5 às 19,30, na capela da Reitoria, com a bonita Suelly Mograbi. Os cumprimentos, Suelly e Isaac recebem no salão de festas Sinagoga, seguindo em viagem de núpcias para Nova York.

### ESCOLA PARA LAGES

O Reitor Celestino Sachet, já fez entrega do processo que aturoriza o funcionamento da Escola Superior de Medicina Veterinária de Lages, ao professor Nereu do Valle Pereira, Presidente do Conselho Estadual de Educação.

### HOMENAGEM

O jornalista Altino Flores foi homenageado com a Medalha do Mérito Jornalístico, na Casa do Jornalista de Santa Catarina. A solenidade fez parte do II Encontro de Jornalistas do Estado, que este ano teve como sede a cidade de Tubarão.

### PRESENTE

Durante a recepção de sexta-feira, no Palácio Agrônomo, a debutante Maria Tereza Lenzi fez entrega de um presente oferecido por Helena Rubinstein e Drograria Catarinense, à Primeira Dama do Estado, dona Dayse Werner Salles, contendo a nova linha em maquiagem.

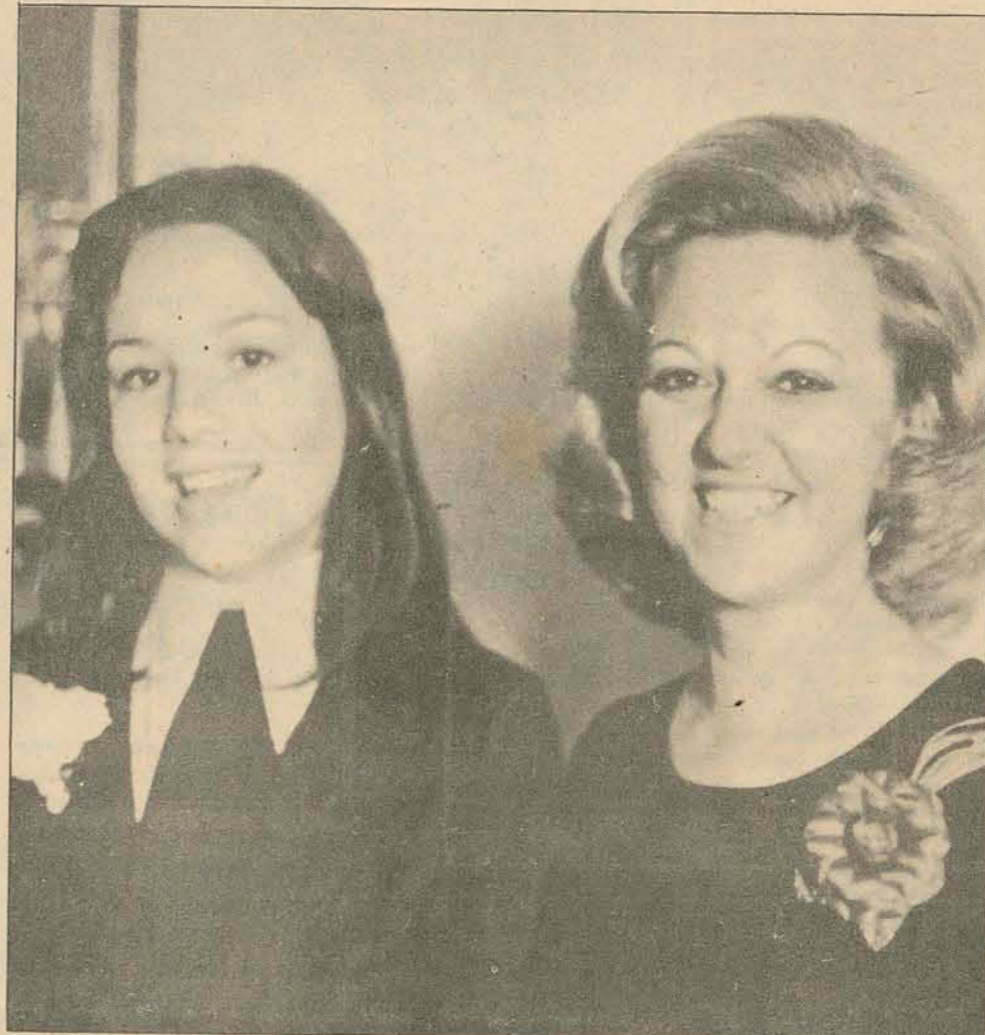

Dona Dayse Werner Salles e Cláudia Maria Cardoso, a debutante contemplada no sorteio e que recebeu um anel de brilhante.

O Estado de Santa Catarina foi considerado por uma pesquisa da Revista "Veja", o Estado de maior destaque, desde o ano de 1970, no setor L'undos Fiscais do Brasil.

Nossos cumprimentos ao deputado e senhora Henrique Cordova, pelo seu aniversário de casamento, acontecido ontem.

O ex-deputado e senhora Genir Destri, na última semana deram rápida circulação na Ilha. A beleza da senhora Destri (Jussara) foi bastante comentada quando dava entrada no Country.

**CINEMA PARA HOJE**

EXIBIDORA CENTROSUL LTDA

**SÃO JOSÉ**  
1,30 - 3,45 - 7,45 - 9,45 Hs.

**Sem Amor Curioso**

ANTONIO MARCOS

**RITZ 4 - 7,45 - 9,45 Hs.**

**A CRISTA DO DIABO**

ELLES O SEQUIRAM ATÉ O INFERNO SO PARA TER A CHANCE DE MATÁ-LO

**CORAL 4 - 8 - 10 Hs.**

**O CONFORMISTA**

JEAN LOUIS STEFANIA GASTONE TRINTIGNANT SANDRELLI MOSCHINI

**JALISCO**  
2 - 4 - 7,30 - 9,30 Hs.

**MELODY**

A CRÍTICA E O PÚBLICO TAMBÉM CONFIRMAM. REALMENTE É O FILME MAIS FELIZ DOS ÚLTIMOS TEMPOS

**GLÓRIA 4 - 7 - 9 Hs.**

**SHIRAZA**

ANTHONY STEFFEN PETER LEE LAWRENCE

**CINE ROXY**  
2 - 8 Hs.

**PROGRAMA DUPLO**

**1º FILME: amigos e amantes**

**2º FILME: RAÇA BRAVA**  
-PANAVISION - TECNICOLOR  
JAMES STEWART MAUREEN O'HARA

**RAJÁ 5 - 8 Hs.**

**EXECUTION (EXECUÇÃO)**

JOHN RICHARDSON

**SÃO LUIZ 2 - 4 - 8 Hs.**

**MAZZAROPI O GRANDE XERIFE**

HOMENS/MULHERES/VELHOS/CRIANÇAS/ PREPARAI-VOS!

**CORAL AMANHÃ**

EMBORA TAREFA CANSATIVA, AJUDEM-NOS!

**Procura-se uma Virgem**

HUGO CARVANA ARDUINO COLASANTI HUGO BIDE

e apresentando a virgem **CARLA SANTIAGO**

PAULO GIL SOARES RECIPIENTE ASSOCIADO TEREZINHA MUNIZ IPANEMA FILMES

ERLON CHAVES

ERSTMANCOLOR

IPANEMA FILMES

Acervo: Biblioteca Pública SC - Hemeroteca Digital Catarinense

CENS. 18 ANOS



# feminina

Marisa Ramos

## Horóscopo Omar Cardoso

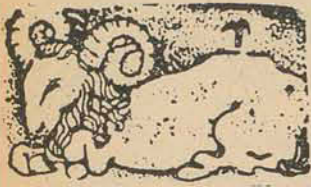

**ÁRIES** - Como nativo de Áries, você não poderia esperar melhor dia que este, pois a Lua, Marte e o Sol em bom aspecto, deverão lhe favorecer em todos os setores de sua vida. Aproveite com interesse e dedicação.



**TOURO** - Uma idéia nova sobre negócio de terra, casa, mina, construção, poderá ter andamento hoje, com probabilidade de sólidos resultados no futuro. Por outro lado, há bom fluxo para o amor. Sucesso nos transportes e viagens.

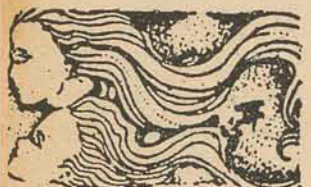

**GÊMEOS** - Confie na sua experiência, mas também no conhecimento e nas dotações alheias, uma vez que poderá aprender valiosas lições com os demais. Terá sucesso nas viagens, nas novas amizades e no amor, principalmente.



**CÂNCER** - As sugestões de uma nativo de Sagitário, em especial se se tratar de pessoa influente em alguma organização, ser-lhe-ão benéficas, satisfatórias e compensadoras tanto hoje como no futuro. Bom ao amor.



**LEÃO** - Alguém poderá necessitar de seus préstimos ou proteção hoje e o auxílio que lhe prestar se compensará duplamente depois. No entanto, deverá não confiar em todos ao mesmo tempo. Sucesso profissional e romântico.



**VIRGEM** - Uma nova chance ou probabilidade de sucesso profissional ou promoção desenvolvida por terceiro ser-lhe-á benéfica e satisfatória, desde que não envolva dispêndios financeiros. Muito bom ao amor e às viagens.



**LIBRA** - Suas amizades serão aumentadas e as perspectivas de êxito financeiro também estarão sobre excelente influência dos astros. Tudo o que resolver de modo objetivo dará resultados satisfatórios.



**ESCORPIÃO** - Uma idéia ou conclusão de pessoa amiga poderá ser aprimorada como você achar melhor para adaptação às suas conveniências pessoais. A vida sentimental lhe será feliz e agradável. Sucesso social.



**SAGITÁRIO** - Evitando as preocupações desnecessárias, seja pela questão que for, tudo poderá acabar da melhor forma possível, hoje e nos próximos dias. Compreenda melhor a pessoa amada e os familiares.



**CAPRICÓRNIO** - A Lua em Câncer e o Sol em Leão deverão de que transmitir um fluxo altamente promissor de sucesso pela colaboração que receber de terceiros, auxiliares ou amigos de um modo geral. Pode amar.



**AQUÁRIO** - Suas melhores oportunidades de sucesso advirão de sua maneira positiva de pensar. Em algumas questões de interesse pessoal, entretanto, deverá confiar somente em sua capacidade. Sucesso no amor.



**PEIXES** - O Trânsito Solar em sua sexta casa de influências astrais é pressagiador de colaboração financeira e apoio moral por parte de nativos de Áries, Leão e Sagitário. Não abandone seus objetivos profissionais.



## A vaidade nos cabelos

Finalmente, os homens resolveram admitir que são vaidosos. Cuidar de sua estética deixou de ser "feio" e eles estão recorrendo tranquilamente, aos cuidados que eram considerados exclusivos das mulheres. Atualmente os cabelos masculinos são compridos e, claro, exigem cuidados especiais que os que se usavam antigamente, não precisavam. E o homem teve que recorrer aos salões de beleza. O homem que deixa seu cabelo crescer e gosta de estar por dentro da moda, tem obrigação de cuidá-lo. Nada mais anti-estético do que comprido mal cuidado. E assim, o tabu da vaidade masculina veio abaixo e os homens, de todas as idades, cuidam de seus cabelos tanto como de seu vestuário. É normal você ir ao salão e encontrá-lo cheio de homens. As barbearias ficaram quase que para uso daqueles senhores de idade, que usam o mesmo tipo de cabelo há muitos anos e já não tem idade ou coragem para mudá-lo. E foi a vez da corrida aos salões de beleza, onde os cortes e cuidados dos cabelos estão bem mais atualizados. As fotos mostram um dos salões de beleza mais frequentados - GIOVANNY CABELEIREIRO - onde a freqüência masculina é grande como afeminada. E as garotas são todas unânimes em dar sua opinião: é muito mais "bacana" o rapaz que tem cabeleira comprida e, claro, cuidado!

## Revolução na decoração

**ROMA (ANSA)** - A tendência de apresentar móveis de estilo moderno tem-se acentuado sempre mais entre os designers de decoração num intuito de satisfazer os gostos do público. De fato, a maioria dos jovens prefere a decoração moderna já que esta oferece a possibilidade de combinar cores e formas a gosto conferindo aos ambientes aquele toque pessoal tão importante numa casa.

Apesar das novidades de estilo, os móveis modernos não representam uma ruptura com o passado e sim, uma evolução, um novo modo de conceber o apartamento segundo as diversas exigências de nossos dias que se identificam com o emprego de laminados de aço, revestimentos plastificados, laqueados em cores alegres, peles e cristais.

O uso do plástico e do aço em lugar da madeira, dos laqueados coloridos no lugar de cores apagadas não é o suficiente para a fabricação dos móveis. O mais importante é o alto nível do design, a boa qualidade dos materiais e, e, sobretudo, a funcionalidade e a adaptabilidade das peças.

Portanto, qualquer apartamento, por mais pequeno que seja, requer peças, ainda que não em grande número, muito bem estudadas de modo a dar ao ambiente tudo o de que ele precisa. Assim, por exemplo, a ultimíssima novidade em matéria de decoração moderna consiste de um sistema de "Container" adaptável às mais variadas exigências.

No quarto de dormir, é representado pelo guarda-roupas, com gavetas, prateleiras, camiseira e porta-sapatos; no quarto das crianças torna-se uma parede inteira com camas e mesinhas, na sala de estar pode conter qualquer coisa, desde os serviços de pratos até o movel-bar. Desta forma, uma poltrona ou um sofá, em pele, ou camurça, podem-se transformar em verdadeiras e comodíssimas camas sem tirar do ambiente espaço e, muito menos, funcionalidade.

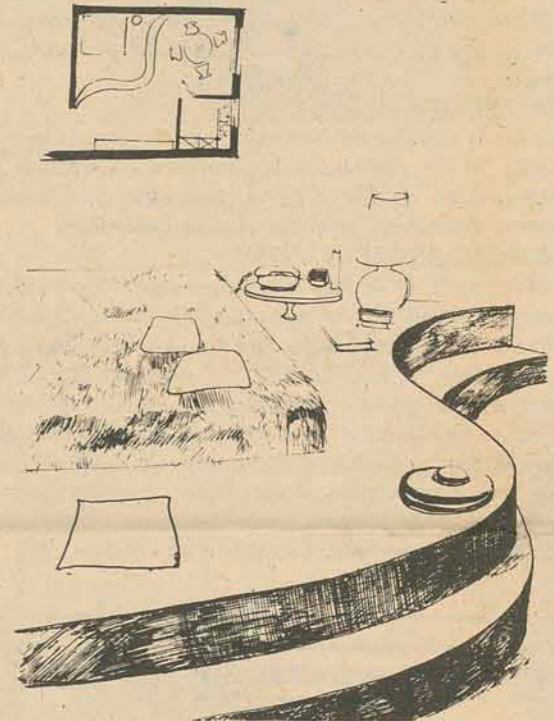

## O manteaux e o paletó 72

**LONDRES (ANSA)** - Com todas estas larguras, estas pregas escondidas nos ombros, com a volta às lãs mais grossas e de cores mais tênues, a nova mulher terá algumas dificuldades para modificar seu estilo. Transformar-se-á ela, num personagem oficialmente cômodo, um personagem porém, objetivamente incômodo pois tenta tirá-la de suas convicções levando-a em direção a uma aventura diferente que se identifica com uma volta ao passado.

A moda repropõe paletós e manteaux muito largos nas costas: a figura feminina se transforma e com ela, a qualidade dos tecidos que deverão ser escolhidos com base aos novos critérios que determinam a moda de hoje.

Apesar da moda não ter mudado muito aparentemente, o simples fato de ela ser mais larga requer uma mudança radical dos detalhes e dos acessórios.

O paletó que com esta largura recebe o nome de caban, será um substituto do manteaux, somente permitido em ocasiões muito especiais quando de corte muito amplo de modo a se tornar parecido com os modelos da década de 40 a 50.

Portanto, a moda reatua e a moda do momento e deverá ser adotada por todas aquelas que quiserem ter uma peça principal, exibindo a melhor linha. Quanto aos tecidos a serem usados, aconselhamos as lãs peludas, as gabardines tríplices e alguns tweeds nas cores previstas pelo gosto corrente.

A desvantagem deste novo modo de trajar porém, é que conferirá a todas as mulheres um aspecto de grávida. Se isto é um ponto positivo ou não, as mulheres decidirão; por enquanto trata-se somente de uma diversão da moda que tem como única função alternar cada vez mais frequentemente diversas maneiras de se vestir.



Com tecidos da Casa Kotzias, um vestido ou um terno, sob medida, custa menos do que um comprado pronto.

Mantenha o crédito a seu favor comprando na

# CASA Kotzias

Felina Schmidt 17 - Fone 2278

ILHATEX  
LIQUIDA:  
MALHAS, CAMISAS E ROUPÕES.

DESCONTOS DE 20 a 30%.

CAMA - MESA - BANHO.

PELOS MELHORES PREÇOS,  
TAMBÉM PELO CREDIÁRIO,  
SEM QUALQUER ACRÉSCIMO.

NOVO HORÁRIO:

9 ÀS 12 E 14 ÀS 19 HORAS.

ILHATEX



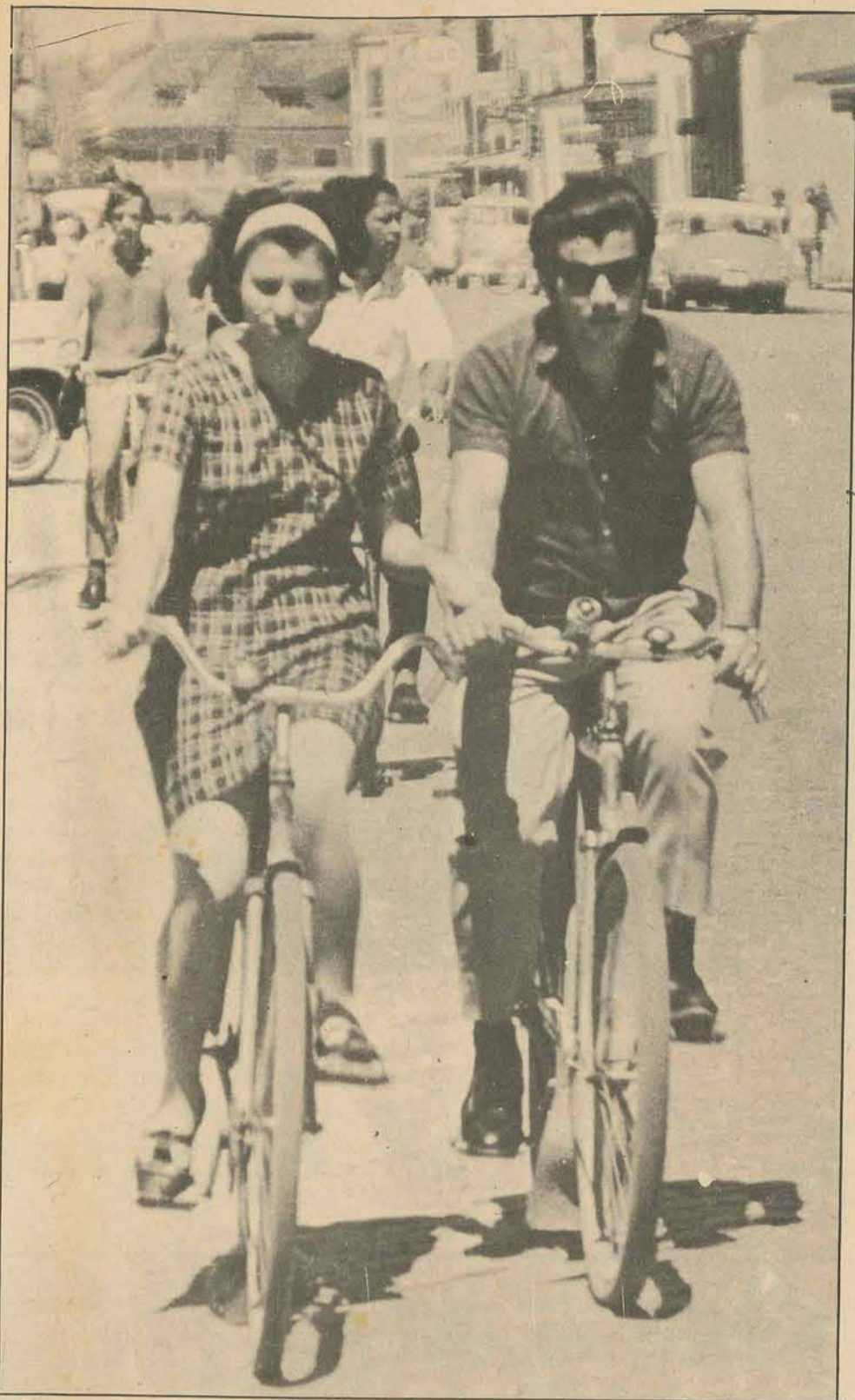

## Joinville: sôbre rodas

Sobre rodas, Joinville existe, e produz. As bicicletas flanam pela cidade como o revoar de pássaros apressados, e somente depois que elas saem as ruas, aos bandos, solidifica-se a certeza de que Joinville despertou. Sobre o veículo, 80% da população ativa da cidade rumam para as fábricas e para o comércio do importante centro industrial do Estado.

Antes mesmo que a obsessão aeróbica do Dr. Kenneth Cooper tomasse conta do mundo, Joinville fazia todos os dias o seu teste de condicionamento físico, pedalando no amanhecer, ao meio-dia e à tardinha, quando o estridente apito das fábricas anuncia o fim de mais uma jornada.

Pedalando em grupo, e ao mesmo tempo batendo o primeiro "papo" do dia - rápido, quase telegráfico, porque Joinville não perde tempo - ou transportando a marmita-de-cada-dia, os ciclistas de Joinville se situam numa faixa etária dos 7 aos 70 anos e - homem ou mulher - sempre será o elo importante de uma corrente metora do progresso e do desenvolvimento.



### JOALHERIA ROBERTO MULLER



Para o dia do papai o presente é um relógio despertador de pulso TECHNOS - O suíço mais pontual do mundo.

RUA TRAJANO 4-C - FLORIANÓPOLIS

### TERRENO NO CENTRO

Vende-se excelente terreno à Travessa Stodieck, com 11 metros de frente por 52,50 metros de profundidade. Plano e seco, pronto para receber construção.  
Preço : Cr\$70 000,00 a vista. Outras condições a combinar.  
Rua Deodoro no. 11 - horário comercial.

### LAFITE DE BRUSQUE COM AR CONDICIONADO CLEMAR



Está sendo instalado no Centro de Treinamento Textil de Brusque o Laboratório de Fibras Textéis. Trata-se de uma obra de grande importância e a primeira do gênero realizada em nosso Estado.

A central de ar condicionado foi projetada e está sendo instalada pela CLEMAR ENGENHARIA L.D.A., de Florianópolis. A elaboração do projeto bem como a execução da obra obedecerá requisitos especiais para manter no Laboratório, as condições de umidade relativa, temperatura e purificação do ar exigidas pelos aparelhos de ensaio.

Para obter-se estas condições o departamento de engenharia da CLEMAR projetou um sistema de controle eletrônico, do tipo proporcional.

Os componentes eletrônicos do sistema de controle foram encomendados à HONEYWELL, dos Estados Unidos.

Na foto Dr. José Zen, diretor da LAFITE e engenheiro Carlos Martignago, diretor da CLEMAR, inspecionam a instalação.

# HOEPCKE

## LANÇA O BALAIO DE OFERTAS DA SEMANA



Os artigos das ofertas não estão em liquidação. Estamos oferecendo um grupo de produtos por preços realmente vantajosos e que serão mudados todas as semanas. Aproveite ESTA, pois os artigos ofertados aqui durante este período não admitem concorrência. Acredite! Depois vai ser mais caro.

**Hoepcke**

CARLOS HOEPCKE S.A

FLORIANÓPOLIS, CURITIBA, JOINVILLE, ITAJAI, BLUMENAU, LAGES, JOAÇABA E CRIÇUMA.



# Estilo COLONIAL

O Colonial autêntico é triste. Pedra, madeira, linhas sóbrias, severidade. O ideal, hoje em dia, é combiná-lo com o moderno. Por seu lado o móvel moderno cansa. Porque não tem a pureza de linhas, não tem a tradição do Colonial. Os dois juntos, ficam sempre bem.

Unir o antigo ao moderno, com equilíbrio e senso estético é o segredo de uma decoração bonita e agradável. Deve-se aliar, hoje, o conforto do moderno à beleza do tradicional.

A beleza do ambiente está, sempre, no contraste que se dá: o moderno e o tradicional.

Se o "X" do problema, para você, é conhecer um pouco do Colonial, não necessita de um ABC Colonial. Veja, agora, com atenção, as fotos e você vai precisar ir à letra "Z", mesmo porque, Zulauf, tem muito para dizer nesse ponto.

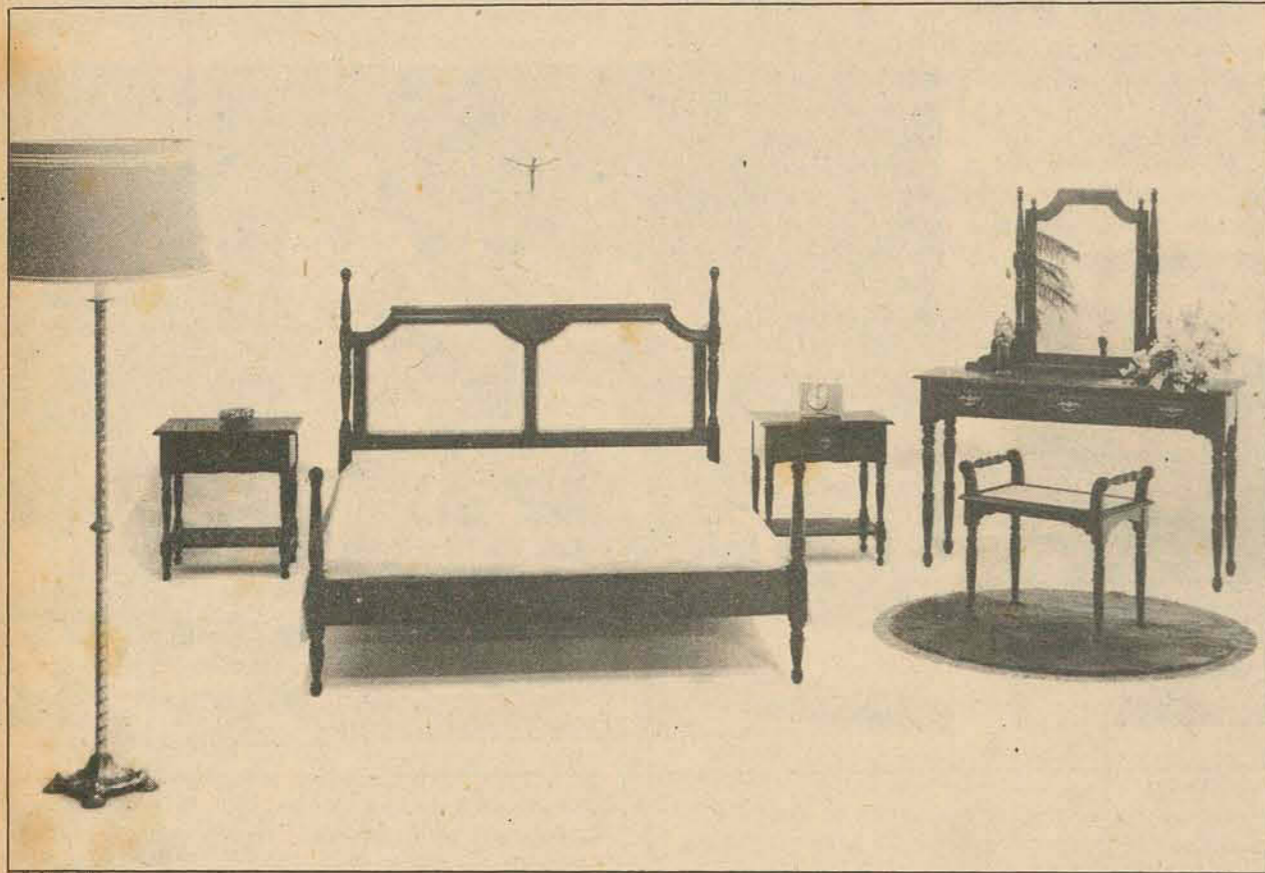

Artefatos de Madeiras Serraltense Ltda.



## MÓVEIS de ONTEM para GENTE de HOJE

Da prancheta sai o desenho, cuidadosamente estudado em seus mínimos detalhes, objetivando harmonia e funcionalidade. Este é a primeira fase. A segunda é produção em termos industriais. E não é a menos importante.

Nestes móveis, a qualidade é fator implícito. Se há estética nas linhas, há muito cuidado e fidelidade na peça acabada, aliando cada uma delas o sentimento do material ao sentimento do artesão.

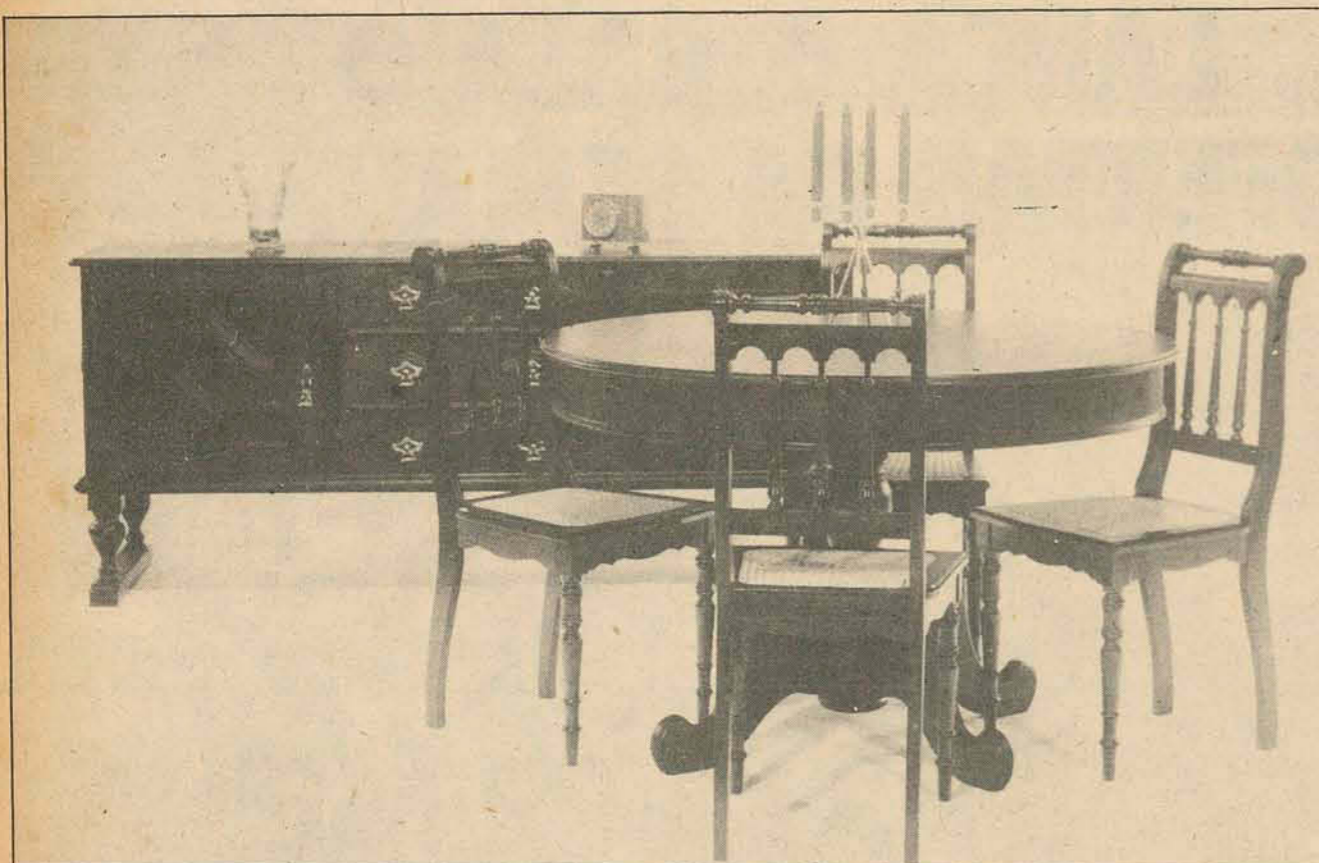

Indústrias Zipperer Ltda.

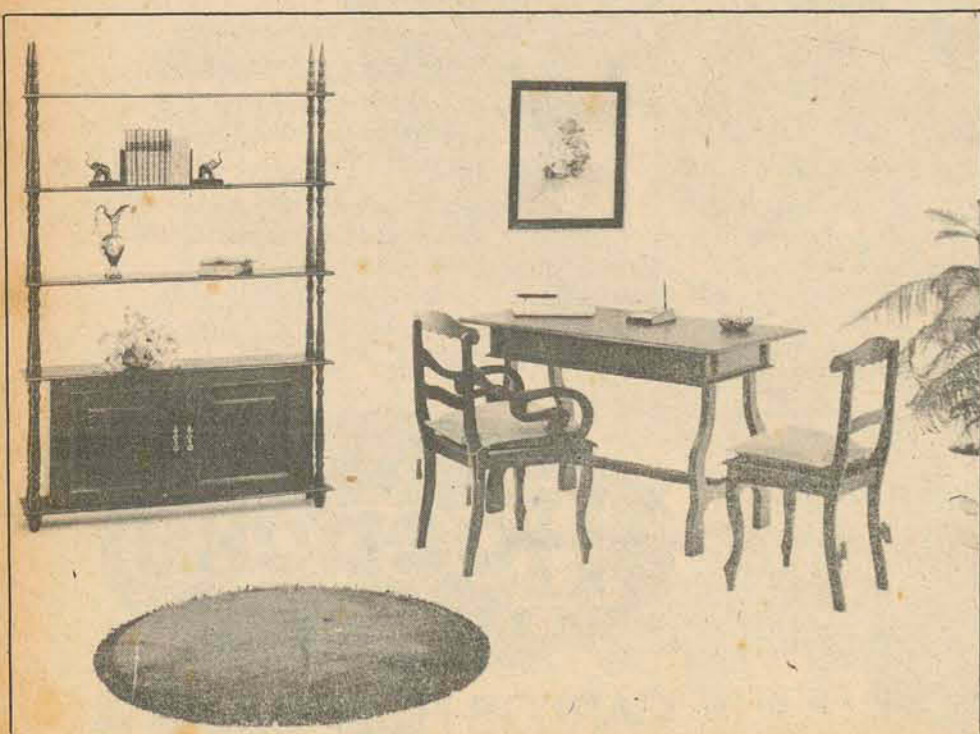

Preços de Fábrica.  
Atendimento aos Sábados: expediente normal  
Domingo até 1/2 dia.

Com. Ind. E. W. ZULAUF Ltda.



Avenida Argolo, 242  
Fones 2133 C. P. 60  
SÃO BENTO DO SUL - SC



Entrega a domicílio.  
Serviço de montagem gratuito,  
com controle de qualidade e  
garantia de fabricação.

A maior Loja-Exposição de Móveis do Estado



## Na Grande Área

Rio (AJB) - No México, quando alguém fala ue é brasileiro, o primeiro impulso da terra e puxar assunto de futebol, fazendo a gente se sentir um pouco herói de três campeonatos mundiais. Em todo lugar do mundo é mais ou menos assim. Agora mesmo, na Alemanha, um garçom de restaurante me fez um simpático interrogatório sobre Jair, Gerson, Rivelino, Tostão e Pelé. O sujeito me olhava como se eu fosse um dos parceiros de tabela da Pelé.

\*\*\*

Foi justamente nesse clima de prestígio e admiração que se meteu outro dia, um carioca, meu conhecido, no Central Park, em Nova York. Velho viciado de rachas e peladas, meu velho amigo Samuel descobriu, no parque imenso um racha de futebol. Chegou de fininho, plantou-se atrás do gol, o clássico gol de racha: duas pedras reforçadas de camisas e sapatos.

Ficou atrás do gol de caso pensado: A primeira bola saiu pela linha de fundo, Samuel foi buscá-la. Mas, ao contrário dos gandulas profissionais, ele não trouxe a bola nas mãos. Pois sim! levantou a criança com um firula e, antes de devolvê-la ao campo, fez dez embaixadas com os dois pés - pés de veludo, diga-se a bem da verdade.

\*\*\*

Na quinta embaixada, o goleiro já estava batendo palmas à arte do espectador:

- Brazilian? - perguntou o beque.

- Yes, Sir - respondeu ele, quase querendo dizer mais: Tri-Campeão mundial, com muito orgulho...

Um garoto saiu correndo e apanhou a bola chutada pela linha de fundo. E deu-se, então, a segunda manifestação de simpatia e reconhecimento à magestade do Brasileiro: em vez de entregá-la diretamente ao goleiro, o garoto jogou a bola na direção do meu amigo. Ele, com a exata noção da sua força, limitou-se a matá-la na coxa e a devolvê-la ao jogo, sem demora - e com aquele mesmo pé de veludo com que Pelé já marcou mil e tantos gols pelos campos do mundo.

\*\*\*

Está tudo muito bem, pensou o amigo, mas até agora ninguém me deu uma vaguinha nesse racha. Um racha horrível, racha de pesadelo, sabe leitor: a bola, afilada, pra-lá-e-pra-cá, feita uma doída, quicando espirrando, coitada, zarolha, difamada e humilhada por um bando de canelas brancas e cinturas duras. E o brasileiro, à margem do campo, sentia-se o próprio amante do velho samba de Lupiscínio Rodrigues ("E eu o dono, aqui no meu abandono, espero, louco de sono, o cabaré terminar"...).

\*\*\*

Mas, Deus é grande.

Pênalti contra o time das canelas brancas. Foi, não foi, cobra não cobra! com a palavra, o brasileiro que, por todos reconhecido, é a única autoridade em futebol, em todo o Central Park, nessa manhã de domingo.

Samuel, cercado pelos dois times, decide:

- Pênalti! calçou o adversário, derrubou por trás: pênalti! regra doze!

A palavra do brasileiro souou como uma sentença da suprema corte dos Estados Unidos: Acatamento geral.

Agradecidos pelo milagre da pacificação, os dois times decidiram, então, premiar o brasileiro, concedendo-lhe a honra de cobrar ele o pênalti. Seria, além de tudo, a chance rara de uma aula prática dada por um mestre na arte da bola. Samuel recebeu a distinção com a serenidade dos intrépidos. Apanhou a criança, carinhosamente, e passou ao ritual de acomodá-la no chão: como faz a turma da praia, arrumando um montinho de areia, Samuel abaixou-se, penteou um tufo de grama, e, ali, depois a bola, cientificamente. Pediu que todo mundo se afastasse da área, conferiu a posição do goleiro - exigiu, em suma, pleno cumprimento às normas da regras número 14, que fez questão de invocar.

Veio correndo, deu a paradinha de Pelé e chutou no canto direito, meia-força, pé de veludo.

A bola, traidora, pegando mal no pé de veludo foi sair pela linha de fundo. Sem-vergonha.

No silêncio pesado da decepção geral, outro brasileiro, testemunha impressentida de toda a cena, gritou lá de trás do gol, humilhadíssimo e no melhor inglês:

- Esse cara não é brasileiro, não; ele é grego! e em bom português:

- Vai andar perna-de-pau!

Armando Nogueira

## Carioca tem Flu x Botafogo



O terceiro turno do campeonato carioca prossegue na tarde de hoje com rodada dupla no Maracanã. América x Olaria fazem a preliminar de Fluminense e Botafogo. Bom lembrar que o vencedor desta terceira fase decidirá o título carioca com Fluminense ou Flamengo, campeões das etapas anteriores (se der Fla ou Flu outra vez, o ganhador entra na partida final, jogando pelo simples empate).

Para a partida de hoje, o treinador do Fluminense Paulo Amaral, não sabe se terá Gerson ou não, recuperado de uma lesão. Tim, do Botafogo, lança o argentino Fischer e tem uma certeza: se perder mais essa, pede demissão. Os times do jogo principal de hoje no Maracanã já foram escalados: Fluminense com Jorge Vitorio, Oliveira, Ari Hercílio, Assis e Marco Antônio; Denilson e Gerson ou Silveira; Cafuringa, Arttime, Jair e Lula. Botafogo: Wendel, Luiz Cláudio, Brito, Scala e Valtencir; Nei, Carlos Roberto e Dorinho; Zequinha, Jairzinho e Fischer. Romualdo Arpi Filho, será o árbitro.

### PRELIMINAR

Na preliminar de hoje, o América, que faz estrear o goleiro Ubirajara, conseguido do Flamengo, jogará com Ubirajara, Djair, Tião, Alex e Alvanir; Renato e Badoço; Antônio Carlos, Valfrido, Taquito e Sarão, contra o Olaria de Beto, Fidelis, Vantuil, Mário Tito e Mineiro; Roberto Pinto e Fernando; Carlos Antônio, Aguinaldo, Salvador e Êsio. O árbitro será José Teixeira de Carvalho.

## Palmeiras luta pela liderança



Enquanto o líder Palmeiras joga contra o Corinthians hoje na Capital, o vice, São Paulo, a um ponto do primeiro colocado, enfrenta o Guarani em Campinas. Esses são os dois jogos mais importantes da quarta rodada do segundo turno do campeonato paulista, que tem mais três partidas hoje: em São José do Rio Preto, América x Santos (com Pelé e Alcindo para começar); em Araraquara, Ferroviária x São Bento de Sorocaba; e em Piracicaba, XV de Novembro x Juventus da Capital.

Pelo Corinthians, volta Rivelino que estava em licença, depois de voltar da mini-copa e da seleção brasileira; do lado do Palmeiras, a presença de César, garantida pelo Superior Tribunal de Justiça Desportiva, temporariamente, depois de uma suspensão de sete meses da Federação Paulista de Futebol, também aumenta a expectativa pelo jogo. José Favilli Neto será o árbitro e as equipes estas: Palmeiras - Raul Marcel ou Leão (que não joga se não renovar contrato), Eurico, Alfredo, João Carlos e Zeca; Dudu e Ademir da Guia; Ronaldo, Leivinha, César e Nei. Corinthians: Sidnei, Zé Maria, Baldochi, Luiz Carlos e Pedrinho; Dirceu Alves e Rivelino; Vaguinho, Mirandinha, Lance e Aladim.

Em Campinas o árbitro Armando Marques, e estas as equipes: São Paulo - Sérgio, Forlan, Samuel, Arlindo e Gilberto; Edson e Pedro Rocha; Paulo, Tero, Toninho e Paraná. Guarani - Tobias; Vilson, Bo, Alberto e Bezerra; Flamarion e Zé Ito; Barnabé, China, Cleiton e Mingo.

## Tetra do Inter pode sair hoje



O campeonato paranaense, prossegue hoje com os seguintes encontros: Em Curitiba, Atlético x Colorado e Coritiba x Pinheiros; em Ponta Grossa, Pontagrossense x Londrina; em Maringá, Maringá x União Bandeirante. Líder é o Coritiba com um ponto perdido; segundo, Colorado e Atlético com três; Pinheiros e União Bandeirantes em quarto com cinco pontos; em sexto Londrina com seis; em sétimo Maringá com oito e em último, Pontagrossense com onze.

### MINEIRO

Três jogos dão prosseguimento ao campeonato mineiro na tarde de hoje: em Belo Horizonte, Cruzeiro x Valeriodoce e América x Atlético de Três Corações; em Poços de Caldas, Caldense x Uberlândia. O Atlético lidera a chave A com um ponto perdido e Cruzeiro, lidera a chave B com quatro pontos.

### BAIANO

Prossegue hoje o campeonato baiano com os seguintes jogos: em Salvador, Bahia x Vitória; em Jequié, Ilhéus x Jequité; em Alagoinhas, Atlético x Conquista; em Itabuna, Itabuna x Palestra. O vitória com dois pontos lidera o grupo A enquanto o Atlético com um ponto negativo lidera o grupo B.

### SERGIPIANO

Em Aracaju, pelo campeonato sergipano, teremos Sergipe x Confiança; em Itabaiana, Itabaiana x Lagarto; em Estância: Santa Cruz x Mariunense. Sergipe e Itabaiana, lideram o campeonato sem nenhum ponto perdido.

### CEARENSE

Apenas duas partidas dão prosseguimento ao campeonato cearense na tarde de hoje: em Fortaleza teremos Tiradentes x América e Ferroviário x Ceará. Ceará com zero ponto lidera o campeonato, seguido de perto pelo Fortaleza com um ponto perdido.

### GAÚCHO

Embora faltando duas partidas, Dino Sani, técnico do Internacional aguarda a hora para derrotar o Esportivo, para começar hoje a festa do tetra, independente do resultado do próximo domingo, quando enfrentará o Grêmio no sensacional Gre-nal no gigante do Beira-Rio. Em Santa Cruz, o Novo Hamburgo joga contra o Santa Cruz e em caso de vitória, conseguirá o terceiro lugar no campeonato gaúcho. Finalmente em São Leopoldo, teremos Aimoré x Cruzeiro, num jogo sem atrativos.

## Em Fortaleza o fim dos JUB

Fortaleza (AJB) - Encerram-se hoje em Fortaleza, os XIII Jogos Universitários Brasileiros, promovidos pelas Federações Brasileira e Cearense de Esportes Universitários e que foram instalados solenemente no dia 19.

Durante dez dias, 2 500 universitários de todo o país disputaram o título de campeões universitários nas mais diversas categorias e modalidades de esportes, registrando alguns recordes nacionais e movimentaram a cidade de Fortaleza, com seus trajés e uniformes berrantes.

Os 2 500 estudantes, 800 dos quais são mulheres, começaram hoje a voltar a seus estados, desocupando as instalações da Universidade de Fortaleza, que foram transformadas em Vila Olímpica para hospedá-los durante os jogos.

Levam apenas uma reclamação contra a organização dos XIII Jogos Universitários, que foi a má qualidade da comida servida durante dez dias e que vinha congelada de São Paulo. Muitos deles afirmaram ter perdido peso porque não conseguiam comer o super-gelado paulista, trazido de avião, nem mesmo que depois, para melhorar, a Federação Cearense reforçou o prato com algumas frutas e verduras.



## Caixa Econômica Federal

SUPERINTENDÊNCIA DE LOTERIAS

## Loteria Esportiva

Cartões que não concorrem, de acordo com os relatórios dos computadores (Art. n.º 9, Parágrafo 1.º da Norma Geral dos Concursos de Prognósticos Esportivos).

Os apostadores, cujos números dos cartões constam da presente publicação, devem solicitar dos respectivos revendedores a devolução da importância paga.

### TESTE Nº 98

SANTA CATARINA

Código Número de Cartões	Código Número de Cartões	Código Número de Cartões
20-00001 71194	20-10003 68323	49061
73385	20-10004 128682	49184
20-00002 45890 A 45898	133767	49343
20-00005 95279	20-10006 161069, A 161078	54847
96392	164466 A 164467	20-10017 59257 A 59259
97030	20-10008 75217	20-10018 44367
97325	20-10012 69457	20-10020 81847
99026	71927	20-10026 45540
20-00009 61747	20-10013 87483	20-10027 49800 A 49801
20-10002 66248	20-10015 48929	20-10029 32080
	49044	

# ALLIANÇA GANHOU A PRIMEIRA PARTIDA. E JÁ ESTÁ PREPARADA PARA A SEGUNDA.

Alliança entrou em campo para vencer. Com muita saúde e disposição de se empenhar a fundo. E deu no couro.

Encheu-se de responsabilidade e botou muito amor nos projetos. Resultado: seus primeiros clientes ficaram felizes da vida. E a Alliança provou que é boa mesmo.

Mas a Alliança não quer apenas essa vitória. Quer ir mais longe. Deixar muito mais gente feliz. Mostrar toda garra de sua jovem equipe.

Para isto, anuncia que tem financiamento da casa própria em até 240 meses. Você escolhe o projeto e o tempo de financiamento. A Alliança gosta muito de conversar sobre essas coisas.

A propósito, ela está de casa nova. Mudou-se para a Rua Fúlvio Aducci n.º 930, defronte ao Bradesco, onde você dispõe de maior conforto.

Seja cliente da Alliança.

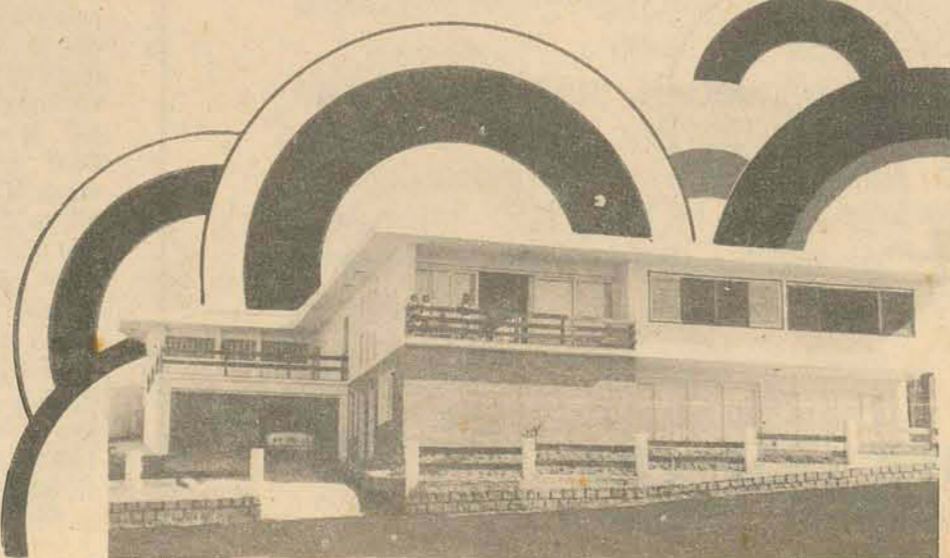

ALLIANÇA  
construtora alliança ltda

Rua Fúlvio Aducci, 930 - defronte ao Bradesco. Estreito - Fpolis.

### OPORTUNIDADE!

VENDE-SE ÓTIMA RESIDÊNCIA BEM NO CENTRO, NOVA, POR APENAS CR\$70 000,00 A VISTA. TELEFONE 3795 - LUIZ

### TINTAS PARA PINTURA ARTÍSTICA ANILINAS ALEMÃS PARA FLORES

Temos a linha completa da Hering e Acrilex, bem como todos os demais acessórios e complementos.

### VISITE-NOS

### EMPÓRIO DOS SANITÁRIOS

RUA JERÔNIMO COELHO,3  
FONE: 3092 - FLORIANÓPOLIS

### OFERTA DO MÊS:

TINTAS PLÁSTICAS - DE Cr\$ 9,50 POR Cr\$ 6,50 O GALÃO.  
ASSENTOS DUPLOS PARA WC - DE Cr\$ 18,50 por Cr\$ 15,00.





## Figueira e América, no melhor jogo hoje

Para o jogo de hoje no Orlando Scarpelli, a maior preocupação de Jorge Ferreira é que o Figueirense não repita sua atuação da última partida do retorno, quando foi derrotado pelo América.

Naquele jogo, o técnico do Figueira não encontrou muita dificuldade para explicar a má atuação do time: "o excesso de tranquilidade foi o mal. Com o time já classificado, os atletas não produziram o que podiam".

Por essa razão Jorge Ferreira fez questão de frisar para os jogadores, durante as muitas preleções da semana, que mesmo o jogo sendo em casa, não deviam facilitar. Só que o Figueirense não contava com um handicap: a lesão do ponta de lança Marcos, goleador do Campeonato e razão de toda a força do ataque americano.

O jogador sofreu um estiramento na coxa direita nos treinos da semana e na impossibilidade de sua es-

calação, Lauro Búrgio lançará Romualdo, outro goleador, mas que ainda não chegou à sua melhor forma depois do acidente que sofreu.

Sexta-feira o América fez o último coletivo e Lauro Búrgio apresentou uma inovação: escalou os titulares com apenas 10 jogadores. Lauro explica que "nas partidas decisivas geralmente ocorrem expulsões e o time deve estar preparado para jogar com um a menos".

Já o Figueirense, preocupado com o excesso de otimismo, não tem problemas de lesão. Deve jogar com Ilo; Pinga, Jaílson, Moeda e Vacaria; Pelé e Quincas; Caco, Tião Marino, Luiz Everton e Land.

O América não sabe se poderá contar com Marcos. Ontem pela manhã ele fez teste de campo e sentiu um pouco a lesão. Mas estará hoje na capital e Lauro Búrgio resolverá o problema pouco antes da partida, podendo escalar este

time: Da Costa; Djalma, Fiorese, Beto e Ladinho; Hamilton e Veneza; Vado, Marcos ou Romualdo, Jairzinho e João Carlos.

A arbitragem será conhecida só na hora do jogo, pois ainda depende de um segundo sorteio. Dele participarão Gilberto Nahas e Roldão Borja, já que Moacir Oliveira trabalha apenas como bandeira. Isto no caso de não acontecer um acordo entre Kurt Meinert e o major Ortiga para a escolha do árbitro.

Se o Hercílio Luz ganhar a primeira hoje, em seu campo (foto), Crespo acha que tudo fica mais fácil e o time com muita tranquilidade para jogar a próxima. Mas Zezé diz que não perde hoje em Tubarão.



### Hercílio com garra, contra o bom time do Avaí

Os dirigentes confiam na garra do Hercílio, lamentam a ausência de Márcio e acreditam em Banzo, seu substituto. Zezé, que vai sair da toca para jogar no campo do adversário está tranquilo. Já montou seu esqueminha para combater todos os fatores adversos que o Avaí encontrará em Tubarão.

Os jogadores depois do último treino, foram descansar lá na Lagoa, no Hotel Lancaster e esperam a partida de hoje com tranquilidade. Durante a semana Zezé se encarregou de tranquilizar o plantel, afirmando que não tem medo da garra do Hercílio Luz, embora saiba que o jogo será difícil e na casa do adversário.

A turma do Hercílio arrumou uma outra motivação para o jogo com o Avaí: diz o técnico Crespo, que esta partida "será um tira-teima, pois cada um teve uma vitória nos turnos iniciais."

Além disso, o treinador do Hercílio, anda pensando no segundo jogo, contra Figueirense. Ele acha que em caso de vitória hoje, jogarão com líderes e com muita moral contra o Figueirense.

Já Zezé prefere colocar as coisas com mais tranquilidade e aguardar a hora do jogo para instruir Rubens; Gonzaga, Deodato, Batista e Ariovaldo; Milton e Rogério; Toninho, Lica, Moacir e Ismael.

O Hercílio Luz deve jogar com Ângelo, Djalma, César, Edson e Pedrinho; Carioce e Zenon; Banzo, Miguelito, Rinaldo e Loreni.

José Carlos Bezerra, Antônio Rogério Osório e Pedro Moura será o trio de arbitragem em Tubarão. É provável que Italo Piava e Jorge Daux abram mão do sorteio para indicar em comum acordo o nome de Bezerra para controlar a partida.

## Automobilismo

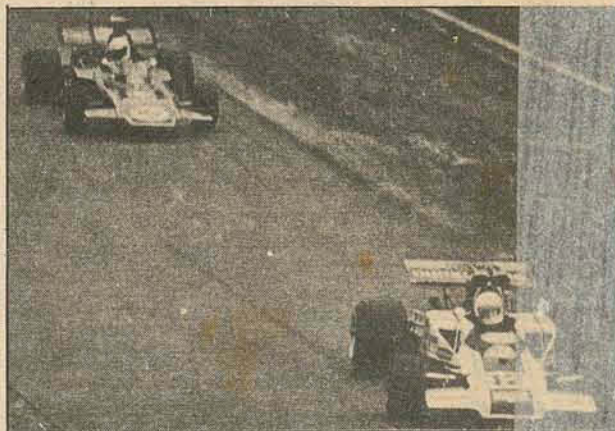

### Emerson contra Ickx e a chuva

Emerson Fittipaldi fará sua prova mais difícil hoje, em Nurburgring, Alemanha, pois ele tem pouca experiência no sinuoso circuito montanhoso, de 22,8 quilômetros.

A pista de Nurburgring é muito difícil, com 22 quilômetros e cada volta com 150 curvas. E eu não a conheço tão bem como Jackie Stewart e Jacky Ickx. Eles correram lá muitas vezes.

Fittipaldi registrou o terceiro melhor tempo, enquanto o belga Jacky Ickx, ajudado pelo tempo chuvoso, ficou em primeiro, durante os treinos para o Grande Prêmio da Alemanha, com 7.10s.

O recorde para a volta pertence ao francês François Cevert, que durante os treinos desta semana fez o seu melhor tempo, alcançando 7m12s2d, numa média horária de 190,1 quilômetros.

O campeão mundial Jackie Stewart ficou dois segundos abaixo do brasileiro, que alcançou o tempo de 7m14s9d, com seu Lotus John Player Especial, desenhada pelo chefe da equipe Colin Chapman.

A classificação do Campeonato Mundial está assim: 1o. Emerson Fittipaldi, 43 pontos; 2o. Jackie Stewart, 27 pontos; 3o. Dennis Hulme, 21 pontos e 4o. Jacky Ickx, com 16 pontos.

**DE AGORA  
EM DIANTE  
VAMOS  
TRABALHAR  
JUNTOS**



As Lojas Do Lar S. A. e a Gift S. A. estão se unindo ao Magazine Hoepcke.

A tradicional loja da rua Felipe Schmidt vai ganhar muito, pois suas linhas de artigos para presentes e eletro-domésticos serão aumentadas com produtos novos e a experiência daquela gente bacana da Gift e Do Lar.

Por enquanto, a Gift continuará atendendo à rua Felipe Schmidt, 40 e a Do Lar à rua Deodoro, 18, mas dentro em pouco estarão reunidas ali no GRANDE MAGAZINE HOEPCKE, que está sendo decorado e modernizado para receber Você.

**GRANDE MAGAZINE HOEPCKE**  
bem no centro da cidade

### Com duas provas, Caçador movimentou seu autódromo

CAÇADOR (Scursal) - Grandes são os preparativos que se verificam na cidade de Caçador, visando a realização das provas automobilísticas marcadas para o Amanhã no Autódromo Municipal.

Às 8 horas da manhã, terá início a Prova "Jornalista Wilson Castilho Gaspar", para estreates, com uma hora de duração, saindo-se vencedor aquele que fizer maior número de voltas neste tempo, percorrendo a pista de 3.620 metros. Para esta, já estão inscritos: Ailton Socal, DKW no. 88 (Caçador); Viloy Gattermann, VW 99 (Caçador); Nelson Mattos, VW no. 3 (Joaçaba); Tadeu Ramos, Opala 100 (Caçador); Marcos Olsen, Corcel no. 44 (Caçador); João Carlos Fonseca, VW (Caçador); Ilton Rota, Corcel no. 13 (Caçador); Reno Caramori, Corcel (Caçador); Aldo Tramontini, Corcel no. 32 (Santa Cecília); Fernando, VW (Clevelândia); Jaire Formigheri, VW (Joaçaba); Lirio Lamperi, VW (Clevelândia) e Itelmar Bricco, Corcel GT (Clevelândia).

As inscrições para esta prova de estreates (a primeira em Caçador) encerraram-se ontem, quando foi feita a vitória

Mas, a prova que desperta mais atenção, a de profissionais, terá início às 10 horas, sendo vencedor o que fizer maior número de voltas em três horas. A competição, denominada "Governador Colombo Salles", já tem sucesso garantido, considerando a participação de famosos pilotos da Categoria B Divisão 5.

O primeiro a se inscrever foi o volante Júlio Tedesco, com o Opala 91 (Caçador), campeão da corrida de 25 de março; outros que já reservaram lugar são: Voltair Castilho, Corcel (Curitiba); José Salim, Corcel no. 48 (Florianópolis); Paulo Bossoni, VW 1600 (Curitiba); Carlos Andrade, VW 1600 (Curitiba); Luberçil Guimarães, Opala 13 (Curitiba); José Hélio Santana, VW 1600 (Joinville); Salomão Micherssi, Dodge (Joinville); Flávio Spanzerla, VW 1600 (Joaçaba); Pedro Muffato, Puma 2000 (Guarapuava-Cascavel); José Chemim, VW 1600 (Guarapuava-Cascavel) e Antonio Muffato, VW 1600 (Guarapuava-Cascavel) - até agora num total de 12 inscrições, salientando-se que os pilotos gaúchos, em número de cinco, fizeram suas inscrições somente ontem, quando