TEMPO: Frente fria: negativo. Pressão atmosférica média: 1010,4 milibares. Temperatura média do dia: 15,3 graus centígrados. Umidade relativa média: 80,7%. Estado médio do céu: encoberto, com nevoeiro. Estado Médio do Tempo: estável, instabilidade ao final do período. Previsão: A. Seixas Netto.

O ESTADO

Florianópolis – Terça-feira, 18 de julho de 1972 – Ano 58 – No. 16.938 – Edição de hoje 20 páginas – Cr$ 0,50

AUMENTO: O vereador Waldemar Filho, Presidente da Camara Municipal apresentou à consideração do plenário o projeto de lei que concede aumento de 20% aos funcionários do Legislativo Municipal, bem como reestrutura e cria cargos. O projeto de lei foi aprovado em sua primeira votação.

Argentina: Peron ou golpe

Caracas (AP) – O ex-ditador da Argentina, Juan Domingo Peron, está entre "armadilha e o golpe. Ou me fazem candidato ou haverá golpe", segundo informações publicadas ontem em Caracas, pelo jornal Bohemia. Segundo a publicação, a determinação de Alejandro Lanusse, de que todo o candidato à presidencia deve estar na Argentina até 25 de agosto, "não é muito convidativa" em relação a Peron. Para os observadores venezuelanos, há uma possibilidade muito forte de que um golpe de estado estenda o mandato militar do general Lanusse, ou coloque em seu lugar outro representante das Forças Armadas. E para evitar isso, a representação de Peron na Argentina está muito débil, a começar por seu representante legal, o advogado Hector Campora. Não há, contudo, na Argentina, qualquer perspectiva de definição a respeito da sucessão do Presidente Alejandro Lanusse.

Médici vê trasladação de Castelo

Brasília (AJ) – A fim de assistir aos atos de trasladação dos restos mortais do Marechal Castelo Branco e sua mulher, Dona Argentina, para o Mausoléu construído nos jardins do Palácio da Abolição, o Presidente Médici viaja hoje para Forteleza, onde permanecerá por 46 horas. Durante sua permanencia na capital cearense o Chefe do Governo concederá audiencias ao Governador Cesar Cals, dirigentes da Arena, prefeitos e representantes sindicais. À noite o Presidente vai inaugurar, às 23 horas, os Jogos Universitários Brasileiros, retornando na manhã de quinta-feira para o Rio de Janeiro.

Líder do MDB teme o pleito

Brasília (AJB) – O líder do MDB, Deputado Jairo Brum, afirmou ontem que se o seu Partido sair enfraquecido do pleito de novembro, face às dificuldades para a sua atuação, "o Brasil poderá ser conduzido ao regime de Partido único, o que levará o povo a um estado de total descrença, de difícil recuperação. Por isso, afirmou, o MDB se dispõe a um enorme esforço eleitoral para salvaguarda da democracia." O Sr. Jairo Brum acha que esse esforço, com a difusão do programa partidário por parlamentares do Partido, representa o meio que poderá impedir que a Oposição saia enfraquecida das eleições de novembro, mantendo sua reduzida representação municipal que é 453 prefeitos para 3 966 municípios em todo o País.

Sai logo a urbanização da Avenida

Página 8.

Depois do frio, chuva

Além do frio, que está fazendo há vários dias na Capital e no interior, a semana começou com chuva nesta segunda-feira, dando ao centro da Cidade o aspecto sombrio dos dias cinzentos. Os guarda-chuvas e as sombrinhas saíram às ruas, juntamente com os agasalhos que ultimamente vêm fazendo parte da vestimenta do florianopolitano. Segundo as previsões da meteorologia, o tempo deverá permanecer instável para os próximos dias, estando prevista uma nova frente fria.

Questão de hermenêutica

Uma partida que estava se desenrolando normalmente, apresentando uma boa exibição de Figueirense e América, de repente se transformou num tumulto.

A razão foi a interpretação da regra 11 do futebol, que dispõe sobre impedimento. Como exceção, entende a regra que não existe impedimento, entre outras condições, se o jogador receber a bola diretamente de um tiro de meta, de um escanteio, da cobrança de um lateral ou de bola ao chão. No discutido lance do segundo gol do América, o bandeirinha entendeu que não se aplicava a regra por se tratar de uma bola recebida pelo atacante proveniente de um tiro de meta. A torcida do Figueirense não entendeu assim, o mesmo acontecendo com os jogadores. (Esportes, pág. 8 do II).

Pesqueiros gaúchos em "greve"

Com medo de serem apresados pela Marinha uruguaia, os comandantes dos barcos pesqueiros de Rio Grande, RS, negam-se a sair do mar, enquanto as autoridades não tomarem uma atitude a respeito. Sob a alegação de invasão das águas territoriais , em junho passado três pesqueiros foram apresados pelo Artigas, barco patrulha da Marinha Uruguaia, levados a Montevidéu, os três, além de pagarem uma multa, tiveram seu carregamento de 160 toneladas de merlusa apreendido pelas autoridades uruguaias. (Pág. 5).

Inundações matam 470 no Japão

Deslizamentos de terras e inundações provocadas por chuvas torrenciais, causaram a morte de pelo menos 370 pessoas e o desaparecimento de outras 67, segundo informações dadas em Tóquio. O Ministério de Construção japonês, por outro lado, declarou que os primeiros cálculos estimam em 472 milhões de dólares os prejuízos. Com a diminuição das chuvas, as águas começaram a descer ontem, enquanto equipes de salvamento providenciavam em abrigar as vítimas, e procurar os desaparecidos.

Assaltados banco e 2 mercados

Rio (AJB) – Cerca de 30 clientes, na sua maioria mulheres, acompanhada de crianças, e oito funcionários da Agencia Jardim América do Banco Comércio e Indústria de Minas Gerais, tiveram de permanecer deitados no chão, em obediencia à ordem dos assaltantes que fugiram num carro levando aproximadamente Cr$ 12 mil, ontem pela manhã. Antes de invadirem a Agencia bancária os ladrões foram até um açougue próximo, onde compraram 500 gramas de carne. Dois super-mercados também foram assaltados (Página 5).

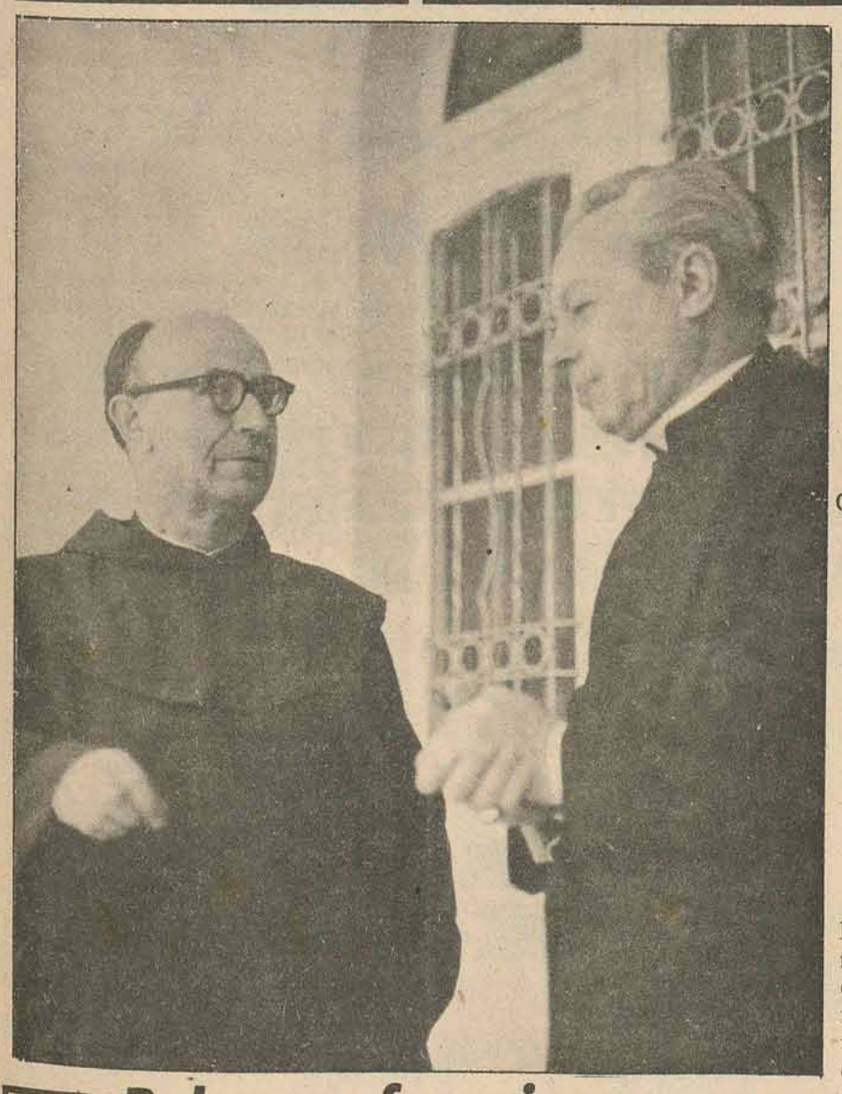

Pobreza franciscana

Frei Félix Cascos Ordenêz foi indicado pelo Arcebispo para dirigir a recém-criada paróquia de Coqueiros. Espanhol radicado há 33 anos no Brasil, frei Félix está consciente das grandes dificuldades que estão por sua frente. Não dispondo de casa para morar, o franciscano vale-se da bondade dos paroquianos, que diariamente lhe oferecem as refeições. Sua meta principal é "incrementar a doutrina de Cristo para o povo, ensinando o Evangelho em escolas e residências, através da mobilização de catequistas". Oito mil pessoas residentes no bairro estão sob sua orientação espiritual (Página 3).

Irregulares as contas de Criciuma

O Tribunal de Contas do Estado decidiu recomendar à Camara Municipal de Criciúma que não aprove as contas apresentadas pelo Prefeito Nelson Alexandrino, relativas ao exercício de 1970. O motivo da recomendação: alterações orçamentárias sem autorização legislativa; abertura de crédito por conta do excesso de arrecadação não comprovado. A Camara Municipal de Criciúma tem o prazo de 60 dias para se manifestar sobre a matéria e a legislação em vigor lhe concede o direito de decidir contra a recomendação do TC, desde que a votação se de através de dois terços dos integrantes da Casa (Página 7).

Condenado japonês do massacre

Kozo Okamoto, um dos autores do massacre de 24 pessoas no aeroporto de Lod, Israel, em 30 de maio último, foi condenado ontem à prisão perpétua por um tribunal militar. Okamoto desejava a morte e desmentiu que fosse menor de 18 anos alegação de seu advogado de defesa para abrandar a pena) fornecendo a data exata de nascimento: 7 de dezembro de 1947. O juiz chegou a pedir a pena de morte, mas levou em consideração uma lei israelense que aboliu a condenação máxima para todos os casos, menos o criminoso nazista Adolfo Eichmann. O advogado disse que não pretende apelar. (Página 2).

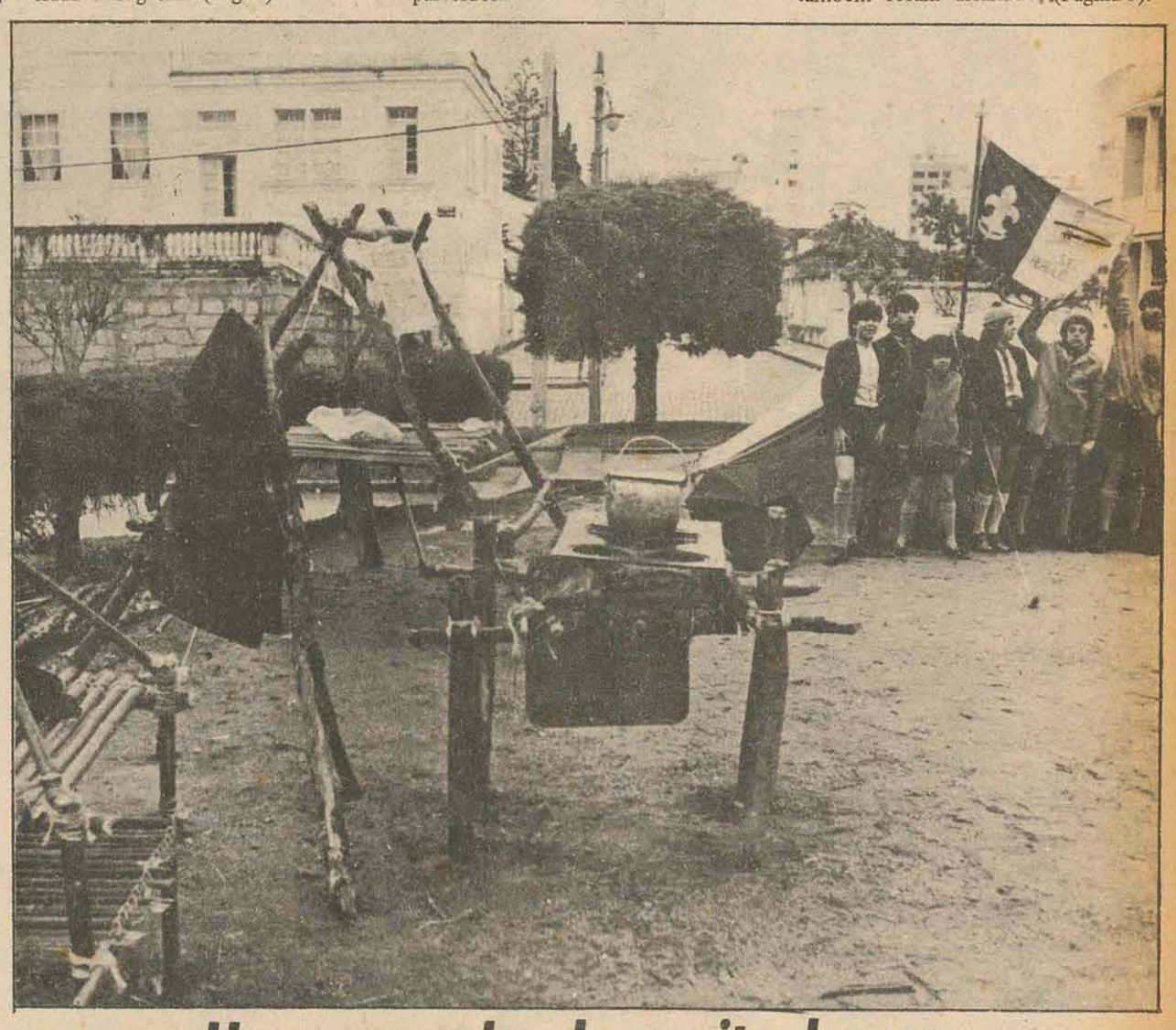

Uma guarda de muita honra

Um contingente formado pelos grupos de escoteiros de Florianópolis teve a responsabilidade de guardar durante um período de 24 horas o Fogo Simbólico da Pátria, num acampamento especialmente armado para a cerimonia na Praça Getúlio Vargas. A guarda permaneceu até as primeiras horas da manhã de ontem naquele local, sendo posteriormente conduzido o Fogo Simbólico ao Grupo Escolar Silveira de Souza, onde ficará também por 24 horas, dentro da programação estabelecida.

Acervo: Biblioteca Pública SC - Hemeroteca Digital Catarinense

Okamoto não vai morrer logo, como desejava

Lod, Israel –(AP) Um tribunal militar frustrou Kozo Okamoto, ao condená-lo à prisão perpétua e não à pena de morte como ele desejava. A sentença veio de três acusações surgidas do massacre no aeroporto de Lod, em que houve 24 vítimas e 72 feridos no dia 30 de maio. Uma quarta acusação condenou Okamoto a mais 10 anos: a de servir a Frente Popular para a Libertação da Palestina, que enviou os três terroristas japoneses numa missão suicida.

Ao pronunciar a sentença, o presidente do tribunal tenente-coronel Abrham Frisch declarou: "Não há nenhum castigo que satisfaça a magnitude dos vossos crimes. Eles são a marca de Caim sobre vós e vossos companheiros". Okamoto tinha refutado o argumento do próprio advogado defensor quando este insinuou que ele poderia ter menos de 18 anos e portanto não lhe poderia ser aplicada a pena máxima. Ele nasceu no dia do ataque de Pearl Harbour: 7 de dezembro, e conta atualmente com 24 anos.

A lei israelense aboliu a pena de morte para todos os casos, menos para o criminoso de guerra nazista Adolf Eichmann. O juiz ordenou que a sentença comece num prazo de 15 dias. O advogado de defesa declarou que não pretende apelar a sentença. Sob o direito militar israelense uma sentença de prisão perpétua se cumpre até a morte do condenado, sem reduções por boa conduta nem possibilidade de liberdade sob palavra. Apesar disso, acontecimentos nacionais como a guerra árabe-israelense de 1967 fizeram com que o presidente de Israel emitisse um perdão geral.

Lei Marcial no Vietnã que perde em Quang-Tri

Saigon (AP) – O presidente do Vietnã do Sul, Nguyen Van Thieu, coloco em vigência novas leis de exceção em todo o país dando ao Governo poderes para proibir manifestações e greves, impor severas penas aos que publicarem fotos consideradas nocivas à segurança nacional e violarem o toque de recolher. Além disso, o Governo tem ainda poderes especiais para disparar contra delinquentes vasculhar domicílios sem autorização judicial, permitir a vigilância dos elementos que se opõem à política governamental, e confiscar materiais considerados perigosos à segurança nacional.

Sob esta nova legislação – Lei Marcial – todas as cidades, exceto as submetidas ao toque de recolher, foram colocadas sob a jurisdiçao de tribunais militares. As penas oscilam entre seis dias a 2 meses de prisão por violação do toque de recolher e até dois anos de detenção e multa de 1 250 dólares aos grevistas.

GUERRA

Na frente de guerra, as forças sul-vietnamitas tentavam desesperadamente salvar os restos de duas companhias de para-quedistas dizimadas e isoladas na parte sul da cidade de Quant-Tri, segundo informações do comando militar. Dois pelotões aero-transportados, de uns 80 homens cada um, ainda não havia sido localizados depois de terem sido cercados pelas forças comunistas domingo passado. O alto comando de Saigon informou que outros pelotões tentavam aproximar-se da cidadela central de Quang-Tri enquanto unidades de infantaria atacavam a parte sul

Alimentando esta tentativa de retomada da capital provincial continuavam incessantes os bombardeios aéreos e navais das forças norte-americanas contra as posições norte-vietnamitas de ambos os lados da zona desmilitarizada. O comando norte-americano informou que para apoiar o penoso avanço sul-vietnamita mais de 240 missões aéreas foram realizadas contra estas posições comunistas. Oitenta super-fortalezas voadoras B–52 atacaram ao norte oeste, sul e sudoeste de Quang-Tri enquanto caças bombardeios tentavam abrir uma brecha na muralha sul da cidadela. O muro norte já foi perfurado por bombas de raios laser lançadas por esquadrilhas norte-americanas.

Apesar da intensidade dos ataques, observadores notaram que houve uma pequena redução dos bombardeios contra posições comunistas. O comando norte-americano desmentiu que esta redução fosse consequência do reinício das conversações em Paris, atribuindo-a ao mau tempo do fim de semana.

Lanusse devolveu legalidade à CGT mesmo fiscalizada

San Luis – Buenos Aires (AP) – Em protesto pelo desconhecimento oficial do Sindicato de Empregados Públicos, uma greve geral paralisou totalmente por 24 horas a pequena capital provincial de San Luis de 51 mil habitantes. A greve foi convocada pela filial local da Confederação Geral do Trabalho. Em Buenos Aires, depois de dez dias, o Governo de Lanusse levantou o bloqueio contra os fundos da CGT e de seus sindicatos, enquanto tendiam a se normalizar as relações entre o regime militar e os líderes sindicais.

Em San Luis, o transporte coletivo parou, os bancos ficaram fechados e a maior parte do comércio não abriu as suas portas. As autoridades militares anunciaram que garantiriam a liberdade de trabalho e que não permitiriam manifestações de rua.

Apesar da tendencia de normalização entre a CGT e o Governo, seguirá em vigor um estrito controle contábil governamental sobre os fundos dos sindicatos operários, para evitar que sejam utilizados com fins políticos, principalmente para financiar atividades do movimento peronista.

No dia 7 de julho Lanusse fez um bloqueio de fundos da central trabalhadora, todos os seus sindicatos e dirigentes, depois que um congresso da CGT aprovou uma enérgia declaração de franco apoio peronista, criticando as forças armada e o governo. Também foi suspensa a personalidade sindical da CGT, que conta com mais de dois milhões de afiliados. Esta última medida se mantém, embora haja promessa oficial de que esta suspensão seja levantada em breve.

A CGT, firmemente controlada pelos peronistas, adotou uma atitude surpreendentemente calma perante as sanções. O seu secretário-geral, José Rucci, quis adotar medidas de resistencia, mas este foi neutralizado por outros líderes moderados, temerosos de represálias governamentais.

REELEITO

Rucci, do sindicato metalúrgico, foi reeleito no recente congresso devido à intensa pressão de Peron, de que acaba tudo, incondicionalmente. Mas as relações de Rucci ficaram muito tensa com a maioria dos membros do conselho diretivo da CGT, sob liderança de Rogério Coria, do sindicato da construção e chefe da tendencia conciliadora.

A principal incógnita é se Peron, empenhado num choque com Lanusse, tolerará esta atitude passiva dos sindicatos ou impulsionará um rebelião dos seus seguidores contra os dirigentes moderados.

Eleições vencidas pela Unidade Popular chilena

Santiago do Chile – (AP) – O triunfo conseguido pelo Governo do Presidente Salvador Allende na eleição extraordinária de um deputado, domingo, parece ter especial importância política, ainda que tenha revelado certa deteriorização nas forças da Unidade Popular. Amanda Altamirano, a candidata da Unidade Popular, com 50.482 votos, ganhou a eleição na província norte de Coquimbo. O representante da Oposição, Orlando Poblete, conseguiu 42 309 votos. A eleição foi realizada para escolher o substituto do deputado Cipriano Pontigo, falecido há dois meses. O triunfo da senhora Altamirano, segundo os observadores, não modifica a distribuição das forças no Congresso, onde a Oposição tem maioria. As primeiras análises parecem demonstrar que a vitória em Coquimbo tem singular importância e valor políticos para o presidente Salvador Allende, já que seu Governo atravessa um período de difícil enfrentamento com a Oposição.

Governo e Congresso estão enfrentados num conflito de poderes em torno de uma emenda constitucional o ministro do Interior, Hernan Del Canto, foi suspenso de seu cargo pela maioria opositora da Câmara dos Deputados. Isso provocou uma situação política tensa, cujo desenlace espera-se para esta semana, quando o Congresso terminar a votação da controvertida emenda constitucional sobre areas da economia.

Os primeiros comentarios da Unidade Popular interpretam a vitória de Coquimbo como um forte apoio ao Governo neste enfrentamento com a Oposição. Allende disse à noite num discurso, pouco depois de conhecerem-se os resultados da votação, que a eleição teve um caráter "essencialmente político" e se constituiu num apoio às forças da Unidade Popular." Afirmou ainda que o resultado "tem um alcance nacional e internacional frente à campanha torpe que se faz contra o Governo". O diário governista **La Nación** e o órgão oficial do Partido Comunista, **El Siglo**, fazem apreciações similares em suas edições de ontem.

Compasso de espera na guerra civil irlandesa

Belfast (AP) – As conversações sobre um possível armistício continuavam ontem na Irlanda do Norte, enquanto o conflito entrava num compasso de relativa calma. Diversas bombas explodiram em Londonderry, destruindo um edifício de escritório.

Os extremistas do IRA chocaram-se com o Exército britanico, mas não se informou sobre baixas. Um motim eclodiu no povoado fronteiriço de Strabane, mas em comparação com os outros, o dia de ontem em Ulster transcorreu calmo.

As negociações do armistício giram essencialmente em torno da presença das tropas britanicas na zona de Lenadoon, em Belfast ocidental, evacuada pela maioria dos residentes católicos. Ainda que a questão fosse puramente local, era evidente que se procurava achar um caminho para a reatação das negociações entre o Governo britanico e os dirigentes do IRA.

Os residentes católicos da região exigem uma retirada completa das tropas que se instalaram ali na semana passada para dispersar franco-atiradores. O administrador britanico na Irlanda do Norte, William Whitelaw, regressou ontem ao seu escritório, no castelo de Stormont, e reafirmou que a questão de Lenadoon ocupava um lugar importante em sua ordem do dia.

O Exército britanico abandonaria progressivamente a zona, disse Whiterlaw, se os residentes mesmo dissessem ao IRA para abandonar o local. Os residentes reuniram-se ontem à noite para dar uma resposta.

Foi na avenida Lenadoon que o IRA quebrou a trégua há 8 dias. Na semana de violencia que se seguiu morreram aproximadamente umas 29 pessoas. Os políticos argumentam que se fosse possível resolver o problema sem que ficassem em má posição, poderiam recomeçar a abrir caminho para um alto do fogo e novas negociações. Outro tema vital é a promessa de Whitelaw de por fim à internação, sem juízo, de 350 suspeitos de pertencer ao movimento guerrilheiro, no campo de Long Kesh. Sobre este ponto Whitelaw emitiu uma declaração contestando os que dizem que um grande número de prisioneiros postos em liberdade tem voltado a unir-se ao IRA e à sua batalha por uma Irlanda unida. A declaração diz que dos 594 homens liberados por Whitelaw, um havia sido acusado de ataque à mão armada e quatro, de possuirem armas. A declaração destina-se, claramente, a achar um caminho para próximas liberações, provavelmente de uns 40 homens da ala marxista oficial do IRA.

Jazida petrolífera pode mudar a América Central

Cuernavaca, México –(AP)– O recente descobrimento de uma possível grande jazida de petróleo na Guatemala poderá mudar o futuro economico de toda a América Central, segundo um negociante norte-americano, Wiilliam Brady. "A área descoberta tem uma estrutura geológica comparável com as do Oriente Médio e os estudos indicam que há ricos depósitos abaixo dos nove mil pés de profundidade", disse ele.

Brady passou a sua vida na exploração do enxofre, minerais e petróleo na América Latina. Em junho passado, a companhia Basic Resources International Ltda (BRI), de Toronto, Canadá, que Brady é o principal acionista, tirou 1300 barris de petróleo no isolado vale das Tartarugas no estado de Peten, perto da fronteira México-Guatemala. Foi o primeiro poço petroleiro na América Central.

Estão sendo perfurados outros poços para confirmar se existem grandes reservas do produto. Há dinheiro suficiente para perfurar 5 mil acres, os principais obstáculos já foram superados e a maquinaria já se encontra toda no local, onde já se levantam acampamentos.

Brady foi o primeiro convidado a ir no estado de Peten pelo governo da Guatemala em 1948 para ver suas possibilidades minerais. Antes disso interveio no descobrimento da indústria mexicana de enxofre. Depois de um ano e meio de explorações, deixou a Guatemala. Regressou em 1954, mas não teve exito em promover interesse na exploração do enxofre. A procura internacional por esse produto fez ele regressar a Guatemala em 1964 e o governo que lhe deu a concessão de 2 milhões de acres no estado de Peten.

Em 1966, Brady começou explorações de caráter geológico e o geofísico com a capital canadense. Mas era preciso mais capital e a sua maior companhia para prosseguir a exploração do enxofre e do gás de enxofre na selva, onde não existem caminhos.

Mais adiante, devido a um acordo com a BRI, fundada por Brady em 1968, a companhia Mosanto fez provas em 250 mil acres na concessão de Brady e foram perfurados 17 poços. Alguns mostravam indícios de petróleo, outros de enxofre e outros indicavam a existencia de sal.

Quando o mercado internacional de enxofre se saturou em 1970, ambas as partes abandonaram as concessões de enxofre para o governo da Guatemala. Mas asseguraram os direitos petroleiros em quase um milhão de acres que Brady havia comprado dos guatemaltecos.

PUBLIC

o HOEPCKE
LANÇA O BALAIO
DE OFERTAS DA SEMANA

Os artigos das ofertas não estão em liquidação. Estamos oferecendo um grupo de produtos por preços realmente vantajosos e que serão mudados todas as semanas. Aproveite ESTA, pois os artigos ofertados aqui durante este período não admitem concorrência. Acredite! Depois vai ser mais caro.

Hoepcke
CARLOS HOEPCKE S.A
FLORIANÓPOLIS, CURITIBA, JOINVILLE, ITAJAÍ, BLUMENAU, LAGES, JOAÇABA E CRICIUMA.

Para mostrar toda a sua alegria pela fabricação do 1.000.000º Fusca, a Volkswagen está distribuindo 10 Fuscões zero. Um deles será de quem tiver o Fusca mais antigo fabricado no Brasil.

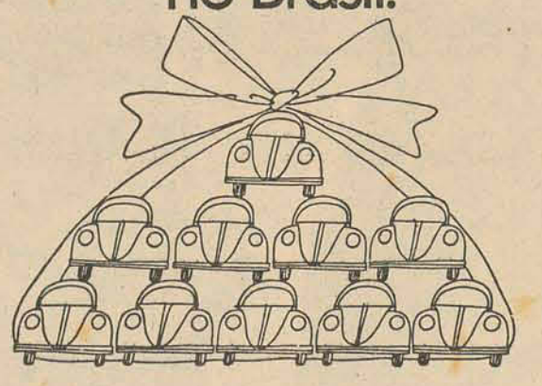

Os outros 9 são para os que vierem até nossa Revenda preencher um simples cupom. Venha logo. O prazo termina em 15.8.72.

C. Ramos S/A - Comércio e Agência
Rua Cel. Pedro Demoro, 1466 - Estreito
Fones: 6381 – 6244
Rua João Pinto, 11 – Centro
Fone 3641

REVENDEDOR AUTORIZADO

Acervo: Biblioteca Pública SC - Hemeroteca Digital Catarinense

Começa hoje o Congresso Brasileiro de Anatomia

Com uma sessão solene a realizar-se às 20 horas no auditório da Reitoria, será aberto hoje o 9o. Congresso Brasileiro de Anatomia, que reunirá cerca de 300 congressistas de vários pontos do País e do exterior.

O Congresso vai apreciar 87 trabalhos, elaborados pelas representações de São Paulo, Minas Gerais, Rio Grande do Sul Pernambuco, Santa Catarina e Guanabara.

Entre as teses que serão analisadas duas vêm despertando a atenção dos congressistas. A primeira sobre o ensino da morfologia e a reforma universitária e a segunda relacionada com a microscopia eletrônica.

O 9o. Congresso Brasileiro de Anatomia tem por objetivo "desenvolver e estimular a pesquisa na área da morfologia (anatomia humana, anatomia animal histologia, histoquímica, embriologia e antropologia física); estabelecer intercâmbio entre os morfologistas nacionais e estrangeiros; analisar o ensino da morfologia face à reforma universitária e contribuir para o melhor entrosamento das ciencias sociais, com vistas ao desenvolvimento das ciências aplicadas.

Florianópolis foi escolhida para sediar o conclave durante o 8o. Congresso, realizado em Pelotas no ano passado, quando o professor catarinense Hercílio Pedro da Luz foi eleito presidente da Sociedade Brasileira de Anatomia.

Laerte Vieira analisa a ação dos governos em SC

O Secretário-Geral do MDB, Deputado Laerte Ramos Vieira, em pronunciamento feito à imprensa disse que "a atuação dos governos do Estado e da União em Santa Catarina é marcada por falhas que se verificam, sobretudo, nos setores da agricultura e dos transportes". O parlamentar fez ver que "Santa Catarina está carente de certas iniciativas governamentais" e que "em linhas gerais tanto a administração federal quanto a estadual pouco tem feito em favor do Estado".

Acentuou que no setor rodoviário os maiores encargos recaem atualmente "sobre os depauperados municípios", explicando que "dos quase 60 mil quilometros de rodovias existentes no Estado apenas 5 mil quilometros foram construídos pelo governo estadual e 1500 quilometros pelo governo federal, dos quais somente 900 quilometros estão asfaltados".

"Além disso" - frisou - "várias rodovias, tais como as BRs 280, 158, 475, 163, 383, 480, 477 e 486, estão abandonadas ou com projetos ainda em tramitação, sendo objeto das campanhas eleitorais dos candidatos governamentais".

Afirmou ainda o Sr. Laerte Vieira que não apenas no setor rodoviário e no agrícola é ressentida a presença mais efetiva das administrações federal e estadual, mas em inúmeros outros setores. Como exemplo citou o setor industrial, onde, "além do desemparo à pequena e média empresas, há a ressaltar o caso das siderúrgicas, que vem sendo instaladas em diversas unidades da Federação mas Santa Catarina ainda está na esperança".

Fim de semana foi calmo

Este fim de semana na BR-101 foi um dos mais calmos registrados nos últimos tempos pela Patrulha Rodoviária em Santa Catarina, que apenas atendeu a duas colisões e um atropelamento sem registrar vítimas fatais. O primeiro atropelamento ocorreu sábado às 21 horas nas proximidades do ponto de táxi em Barreiros, quando um volks de placa 51-69 de localidade desconhecida, atropelou Alfredo Frederico Chuller, de 35 anos, que trafegava numa bicicleta. O motorista evadiu-se do local sem prestar socorros à vítima que ainda se encontra sob cuidados médicos no Hospital Sagrada Família. No domingo, às 7 horas, a Kombi de placa SC 26-05 e o caminhão Chevrolet da firma Conkap, de placa AW-03-94, colidiram-se na BR-101, em Barreiros, causando somente danos materiais em ambos veículos. Ainda no domingo, às 19h30min, 4 pessoas que viajavam na Kombi de placa GO-00-53, Maria M. Flores, Enesino M. Furtado, Irineu J. Teixeira e o motorista Crispim H. Flores sairam feridos na colisão com o caminhão IC-06-66 de Caxias do Sul, dirigido por Euclides Emílio Santini que nada sofreu.

ANUNCIE EM O ESTADO

Capital ganha nova paróquia, mas pároco não tem onde morar

Frei Felix Ordenēz tem conhecimento da pobreza de sua paróquia, mas não se desanima do trabalho a realizar.

Criada no último domingo, a paróquia de Coqueiros da Arquidiocese de Florianópolis além de ser a mais nova, é talvez a mais pobre do Estado. Indicado para o posto de pároco por Dom Afonso Niehues, frei Felix Cascos Ordeñez, 55 anos, natural de León, Espanha, não tem onde residir e suas refeições são feitas em casas de cristãos, os quais ele conquistou com a sua benevolencia sacerdotal. A nova paróquia foi desmembrada da área compreendida entre o Estreito e Capoeiras, com a tentativa do Arcebispo de não sobrecarregar de serviço os padres que em número reduzido trabalham nas redondezas.

Há trinta e tres anos no Brasil, frei Felix Ordeñez iniciou seus trabalhos no Rio Grande do Sul e está em Florianópolis há um ano. Durante esse período prestou assistencia ao Hospital Sagrada Família, ao Colégio Nossa Senhora de Fátima, além de exercer sua pastoral junto às famílias residentes no continente.

Da ordem dos Carmelitas, o novo pároco considera que a sua principal missão entre as oito mil pessoas que estão sob sua orientação espiritual, é "incrementar a doutrina de Cristo para o povo, ensinando o evangelho em escolas e residencias através da mobilização de catequistas". Disse que outro objetivo muito importante é fazer com que as pessoas passem a "participar mais intensamente" das cerimonias litúrgicas. Ressaltou que difundirá também as recentes orientações da Igreja Católica, "divulgando ao máximo os documentos do Concílio Vaticano II".

Sobre os problemas que encontrará na sua missão, disse frei Felix que no bairro de Coqueiros "o que mais se nota é a falta de união", afirmando que esse desentrosamento se constitui no maior obstáculo ao seu trabalho. Nesse sentido nós temos feito um esforço bastante grande, pois entendemos que uma paróquia deve se constituir numa perfeita família.

Na nova paróquia existem apenas duas capelas, número que frei Felix qualifica de insufiente para atender aos oito mil fiéis. A construção de uma "modesta igrejinha", de arquitetura "a mais simples possível", nas proximidades do Estaleiro Naval, está dentro dos seus planos para o futuro.

Como auxiliar do pároco, Dom Afonso designou o sr. Eduardo Mário Tavares, o primeiro dos homens casados que foi elevado à categoria de diácono no País.

Com a criação da paróquia de Coqueiros, Florianópolis passa a ter em seu perímetro urbano sete paróquias. A Arquidiocese, constituída de trinta e cinco municípios, possue quarenta e uma paróquias.

Transbrasil já em nova agência

A Transbrasil S/A Linhas Aéreas (antiga Sadia) inaugura hoje sua nova agência de Florianópolis, instalada no térreo do Edifício Bahia, à Rua João Pinto, 10. O ato está marcado para as 15 horas, contando com a presença de autoridades locais, além dos Srs. Omar Fontana e Celso Miranda, respectivamente presidente e diretor de vendas da empresa.

A nova agência da Transbrasil foi decorada pela Sra. Alice Damiani, possuindo um painel fotográfico de autoria de Gilberto Gerlach. Após a solenidade de inauguração os convidados serão recepcionados com um coquetel no Clube Doze de Agosto.

Por outro lado, a Transbrasil vai realizar domingo o vôo inaugural do seu Jatão em Florianópolis. Inicialmente o jato vai fazer linhas para o Rio e São Paulo apenas nos domingos, partindo desta Capital às 16h 30m.

No primeiro vôo regular do Jatão para esta Capital serão transportados os integrantes da Associação Coral de Florianópolis, que estarão regressando domingo de São Paulo, para onde seguem quinta-feira, a fim de efetuar a gravação de um disco com músicas do comandante Omar Fontana. Posteriormente a empresa espera colocar linhas diárias do jato entre Florianópolis, Porto Alegre, São Paulo e Rio.

MENSAGEM DO GOVERNO DO ESTADO DE SANTA CATARINA

É jubilosamente, através da Delegação Universitária Catarinense que integrará os XXIII JOGOS UNIVERSITÁRIOS BRASILEIROS, em Fortaleza, que apresento, em nome do Governo do Estado de Santa Catarina, as minhas mais cordiais saudações ao Governo e ao Povo do Ceará e auguro o mais pleno sucesso aos seus organizadores, a Confederação Brasileira de Desportos Universitários e a Federação Universitária Cearense de Esportes.

Vão os universitários catarinenses, eu disso me asseguro, imbuídos, mais que do desejo da vitória nos vários certames esportivos, da fraterna convivencia com seus irmãos de ideais universitários esportivos de todos os rincões do nosso Brasil.

Haja a vitória, legitimada pela porfia e pela saudável disputa, mas haja, sobretudo, o espírito comunitário e a segurança arraigada em cada um dos seus componentes de que é mais importante participar do que vencer. Demonstre a Delegação Catarinense – e nesse setor se alegrará o Governo de Santa Catarina em ve-la ímpar – fazer brilhar sua formação universitária e seu entusiasmo esportivo.

Porfie e vença, mas acima de tudo, esforce-se para que também nesse encontro forgem-se os laços de fraterna e mútua compreensão, argamassadores do Brasil de amanhã.

COLOMBO MACHADO SALLESGovernador

SERVIÇOS EXTERNOS.

Estamos recrutando 15 homens para serviços temporários.
EXIGE–SE:
1 – Carteira Profissional
2 – Foto 3 x 4
É obrigatório o CIC.
Tratar com do Sr. Delto à Rua Cel. Pedro Demoro no. 1921
Horário – Das 8 às 17 horas.

Está florescendo um novo posto Texaco.

O progresso tirou o verde e as cores das flores. As árvores deram lugar ao cimento e ao ferro. A paisagem ficou dura e fria.

A Texaco não é contra o progresso, mas acha que o homem não deve perder o contato com a natureza. E que ainda há lugar para as árvores e para as flores.

É por isso que, quando você entrar num posto Texaco, além da qualidade dos nossos produtos você vai encontrar uma nova paisagem dentro da cidade.

Qualidade é Texaco

72.5066

Acervo: Biblioteca Pública SC - Hemeroteca Digital Catarinense

Cartas

COOPERATIVISMO

– A Organização das Cooperativas de Santa Catarina – OCESC –, órgão de Representação do Sistema Cooperativo Catarinense, dirige-se a V.S. para agradecer a publicação do editorial intitulado 'Cooperativa de Agricultores', publicado em 7 de julho último.

O cooperativismo catarinense, que desponta como um dos mais fortes sistemas cooperativos do país espera contar sempre com o apoio publicitário desse conceituado jornal, para poder mostrar ao povo de Santa Catarina a importância do cooperativismo como instrumento de desenvolvimento. É somente assim, com o apoio recebido da imprensa é que a gente de nossa terra poderá tomar conhecimento e valorizar o incansável trabalho do homem rural.

Aproveitamos a oportunidade para colocarmo-nos à disposição do jornal O ESTADO, bem como para renovarmos protestos de estima e consideração Engenheiro agrônomo Alberto Moraes, Secretário Executivo da Organização das Cooperativas de Santa Catarina.

ESTADINHO

– O jornal O ESTADO está agora atendendo a todas as camadas de leitores, até às crianças que se divertem aos domingos lendo O ESTADINHO. Parabéns à equipe desse órgão.

Iná Ferreira Goinskley - Brusque.

ESTREITO

– O editorial e as colunas assinadas da quarta página caracterizam perfeitamente a linha que segue este jornal, e a nova roupagem o coloca entre os melhores do país O ESTADINHO veio servir de complemento ao excelente padrão desse jornal.

O objetivo desta carta é de sugerir a V.S. a realização de uma reportagem sobre as ruas do bairro do Estreito que se encontram em situação lamentável. A Prefeitura, que dispõe agora de uma usina de asfalto, tem condições de solucionar esses problemas que se agravam em período de chuva. Há ruas de grande movimento no subdistrito que ficam totalmente intransitáveis quando chove. Uma reportagem a esse respeito viria, sem dúvida, conscientizar a Prefeitura da necessidade de tomar uma medida. Afinal o Estreito é o bairro mais populoso da Capital e necessita da devida atenção.

Laurindo Moisés Zambro – Estreito.

VESTIBULAR

– Tomei conhecimento através da edição do dia 14 de julho desse jornal sobre as notas obtidas pelos alunos que participaram do vestibular da Escola Superior de Administração e Gerência. A nota máxima foi 7,1 e a mínima 5,1. O que desejo saber é se o sistema adotado pela direção da ESAG foi por classificação ou aprovação, já que, se de 240 foram qualificados 40 com notas entre 7,1 e 5,1, creio que os demais obtiveram abaixo de cinco. Isto quer dizer que o sistema visou a aprovação de 40 candidatos. Na Universidade Federal de Santa Catarina, por exemplo, houve candidatos que obtiveram notas 6,5 e até mais, só que não alcançaram classificação. Pergunto isto, senhor Diretor, porque irei no final deste ano fazer o vestibular na ESAG.

Manoel J. Cunha – Florianópolis, JARDIM

ATLÂNTICO

A Polícia Militar precisa designar uma patrulha todas as noites para o bairro Jardim Atlântico, a fim de acabar com os roubos que ocorrem diariamente. Como V.S. sabe, o Jardim Atlântico, localizado próximo ao ponto final da linha Escola, é caracterizado por modernas residências familiares e por isso necessita de medidas por parte da Polícia Militar para coibir esse abuso que vem sendo praticado por marginais. Antigamente existiam os guardas noturnos que, embora falhassem, mas sua presença já dava maior segurança aos moradores do bairro. Tenho certeza que as autoridades militares saberão tomar medida visando solucionar este problema.

Alexandre B. Alecter Jardim Atlântico.

O ESTADO

Diretor: José Matusalém Comelli — *Editor-Chefe: Marcílio Medeiros, filho*

Desenvolvimento

Nao deve passar sem especial atenção dos observadores deste momento nacional a vinda d Ministro Delfim Neto a Santa Catarina, tendo surpreendido, em Itajaí e Blumenau, o flagrante auspicioso do esforço empresarial para o desenvolvimento do país.

Na primeira dessas cidades, teve ocasião de assistir, acompanhado do Governador Colombo Salles, à inauguração do novo prédio da Prefeitura Municipal e, no mesmo prédio as no as instalações da Agência da Receita Federal. Em Blumenau, inaugurou novas alas do Hospital Santa Izabel, tendo visitado importantes estabelecimentos industriais, sob as melhores impressões.

As declarações que, nessas oportunidades, deixou e pressas a respeito da situação econômico -financeira do Brasil são de molde a reforçar o que, ainda há poucos dias, externou à imprensa ca ioca em relação ao êxito da campanha contra a inflação e que tivemos ocasião de comentar nesta mesma coluna:

Certo, ninguém com autoridade maior do que a do Ministro da Fazenda, e com o senso de responsabilidades de que tem dado incontestáveis provas, poderia falar em termos tão confortadores, para os Brasileiros que ansiamos pe a seguran a econômico -financeir. do país

E já no ensejo de sua estada em solo catarinense, as suas a irmações não destoaram daquele otimismo, com que tranquilizou a Nação, depondo sobre a exata orientação reconstrutiva que, desde 1964, vem sendo aplicada à administração nacional.

O Brasil venceu a batalha do desenvolvimento, afirmo o Ministro Delfim Neto e tanto pressupoe q e o trabalho, o ánimo patriótico e as energias de todas as classes, dando integral apoio à política do honrado Presidente Médici, não têm sido vãos, colimando o objetivo geral de toda a Nação, que se revigora na consciência da própria soberania, aos 150 anos de sua Independên ia.

Santa Catarina, portanto, como a viu o ilustre titular da Fazenda Nacional nesses dinâmicos centros de expansão econômica, tem estado atenta ao imperativo do desenvolvimento do Brasil, participando diligente e entusiasticamente da grande obra em que se empenh m os responsáveis pelos destinos da nacionalidade. Sem dúvida, Blumenau e Itajaí, na febricitante atividade de sua forças propulsor s de riqueza, refletem nisso mesmo o estado de espírito e a operosidade comuns a todas as regiões catarinenses, do Norte, do Sul , do Oeste, do Planalto e o do Litoral. Há por toda parte, idêntico lab r, que funde num só propósito os poten iais de energias que se expandem nos setores industriais, como nos da agricultur , da pecuária e do comércio dirigidos para a meta da recuperação nacional.

Exportação e mercado interno experimentam, neste instante, a capacidade de revitalização mobilizada pelos que, em Santa Catarina, nunca se fizeram surdos aos apelos dos interesses de toda a Nação. Assim os pode observar o Ministro, durante sua estada em dois pujantes núcleos de energias propulsoras do desenvolvimento catarinense, quando se pronunciou para acentuar que ' a mobilização de Santa Catarina se constitui n m estímulo para que todo o país compreenda que temos realmente de voltar-nos para a exportação, para tornar possível o financiamento das importações absolutamente necessárias ao nosso desenvolvimento econômico' .

E, pois , evidente a participação do nosso Estado e de seus setores de produção e comércio, em torno do Governo, para o a eleramento desta arrancada em busca da plena vitória contra o subdesenvolvimento.

Sirvam-nos de maiores estímulos as palavras do Ministro Delfim Neto, a fim de que, sob sempre maior amparo dos Poderes da Federação, possamos resolver os problemas que ainda nos restringem a ação progressista em consonância com as aspirações do Brasil às quais se identificam as de toda a gente de Santa Catarina.Não temos decepcionado a expectativa nacional e menos o faremos. perante a consciência de quanto haveremos ainda de coparticipar, sem esmorecimentos, nos destinos de nossa Pátria.

Problemas municipais

O mesmo sentido da conveniência administrativa que inspirou a criação das micro-regiões é o que acaba de expressar-se em recente reunião da Associação dos Municípios do Alto Vale do Itajaí, na cidade do Rio do Sul e sob a presidência do Prefeito Hans Schroeder

A identidade de condições dos problemas que fazem sentir em cada um daqueles municípios justifica o estudo comum das soluções, que poderão advir, naturalmente, dum alto sistema de intercooperação administrativa, reforçada pelo amparo do Governo do Estado.

A reunião agora efetuada pelas comunas do Alto Vale do Itajaí tiveram a presença do Dr. Orlando Bértoli Secretário do Governo, que, na oportunidade, fez uma ampla exposição dos atos do Governador Colombo Machado Salles, em observância ao esquema da Ação Catarinense de Desenvolvimento.

O Dr. Orlando Bértoli é, aliás, um perfeito conhecedor dos problemas daquela próspera e laboriosa regiao, além de que, participando diretamente da execução do programa governamental, no Estado, percebe quanto importa aos municípios da AMAVI o entrosamento administrativo, visando ao desenvolvimento geral. Presentemente, as comunidades do Alto Vale do Itajaí suportam o grave das consequências duma adversidade do tempo, que lhes prejudica as seáras, causando profundos males à agricultura regional, que é, como se sabe, uma das fontes de economia daqueles municípios.

De sorte que o encontro realizado na cidade do Rio do Sul, além de seus objetivos normais teve acrescida a sua importância no trato de soluções de emergência para os prejuízos causados às lavouras pelas geadas que completam a obra danosa das últimas enchentes.

São, evidentemente, problemas imprevistos cuja repercussão na economia dos municípios daquela região e na vida das populações é enorme. Compreensível portanto, é o previdente procedimento dos responsáveis pelas respectivas administrações: o exame conjunto da extensão dos malesda maneira de atenuar-lhes as desastrosas consequências no equilíbrio econômico das comunidades.

As vantagens do estudo comum dos problemas regionais são óbvias, permitindo a unidade das providências que se exigem para a sua solução. E isso, que representa razão positiva na organização e no critério das micro-regiões, prevalece, sobretudo, no caso das medidas destinadas à defesa comum contra os graves efeitos especiais das enchentes e das geadas que atingiram frontalmente a economia do Alto Vale do Itajaí, como, aliás, terá acontecido em outras áreas do território catarinense, de produção lavoureira.

Ao invés de levantamentos locais, confinados, uma completa verificação de âmbito regional mais amplo e que facilite soluções gerais e não apenas parciais, a dentro da área de cada município.

Por outro lado, a intervinculação dos problemas que abrangem a micro-região sugere providências comuns e integradas, dentro de critério geral e superior.

O ilustre titular da Secretaria do Governo esteve presente à reunião, a convite dos municípios que compõem a Associação do Alto Vale do Itajaí. Dedicando-se a observar, dentro de suas atribuições administrativas, a realidade dos problemas que dependem das medidas governamentais, trará, sem dúvida, ao Governador Colombo Salles a fiel impressão do que lhe foi exposto, na reunião a que compareceu e em que, por sua vez, discorreu sobre o que o Governo está fazendo para conduzir Santa Catarina, pela coesão de todas as suas unidades municipais à expansão definitiva de todos os seus potenciais de riqueza.

E, na verdade, vem a propósito dizer que se situam no Alto Vale do Itajaí ponderáveis fatores de progresso, aos quais se confiam, necessariamente, relevantes cotas de contribuição à obra de todo o país, ou seja do desenvolvimento nacional.

Gustavo Neves

Empresa Editora O ESTADO Ltda.

Administração, Redação e Oficinas: rua Felipe Schmidt, 116 – Florianópolis – Caixa Postal, 139 – Telefones: 3022 (Administração) e 4139 (Redação) – Endereço Telegráfico ESTADO – SUCURSAIS: Blumenau: *rua 15 de novembro, 504 – 3o. andar – conjunto, 303;* Caçador: *Avenida Rio Branco, 465;* Criciúma: *Avenida Getúlio Vargas, 312;* Joinville: *rua 15 de novembro, 799.* REPRESENTANTES: Rio de Janeiro: *Representações A.S. Lara Ltda. – Avenida Almirante Barroso, 63 –conjunto 1910;* São Paulo: *Representações A.S. Lara Ltda. – Avenida São João, 1333 – 4o. andar – conjunto 44;* Curitiba: *C. A. Marques – Praça Osório, 45 – 9o. andar –conjunto 907 – Edifício Ana Cristina;* Porto Alegre: *Propal–Propaganda Representações Ltda. – rua Coronel Vicente, 456.*

Preços: *número avulso Cr$ 0,50; assinatura anual Cr$ 60,00.*

O ESTADO não aceita para publicação colaborações em forma de artigos assinados que não forem solicitados, não se responsabilizando pelos originais enviados à Redação.

Política

Gastos eleitorais e poder econômico

Os líderes e dirigentes do MDB estão preocupados quanto à forma de influência do poder econômico no resultado das eleições deste ano. Os da Arena também. Embora nos dois partido se parta às vêzes de premissas diferentes, as conclusões têm muito em comum. No MDB por exemplo acusam-se os grupos econômicos de exercer pressões contra os cabos eleitorais oposicionistas. Na Arena, teme-se a ingerência de tais grupos no sentido de impor regras de conduta e impedir candidaturas liberais e descompromissadas. No fundo, portanto, há o temor e a desconfiança.

Os políticos que expressam esse tipo de apreensão, sejam da Arena ou do MDB traduzem uma verdade: a influência quase decisiva do poder econômico no processo eleitoral não foi ainda eliminada. Apesar das limitações feitas aos gastos eleitorais, e do controle mesmo exercido junto aos partidos, o problema continua. Às vésperas das eleições, como ocorre agora, o velho poder reaparece temido e respeitado.

A reação do MDB é natural. Reconhecidamente o partido mais fraco, também economicamente, na maioria dos estados e municípios, o partido oposicionista fatalmente levará a pior onde as colheitas eleitorais dependerem do maior ou menor investimento financeiro. O que parece estranho, à primeira vista, é a reação que se verifica em abalizados setores da agremiação majoritária. Por que haveria de se insurgir a Arena contra o uso de um expediente eleitoral que está quase que exclusivamente ao seu alcance?

Há inúmeras razões para que isso ocorra. Em primeiro lugar, porque a determinação de restringir os gastos e portanto limitar a influência do poder econômico no processo eleitoral partiu da própria Arena, como partido dominante. Não ficaria bem aos dirigentes e líderes situacionistas cruzar os braços, sem a mínima irreverência, diante da consumação de um fenômeno que o próprio partido se dispôs a impedir. Em segundo, por uma questão doméstica: os políticos estão depauperados financeiramente. E sendo assim, entrar na onda dos grandes lances significa cair nas mãos dos que possam eventualmente financiar as campanhas eleitorais.

Eis o detalhe mais importante. Sao vários os casos de intelectuais, profissionais liberais, estudantes e mesmo líderes iniciados na política que possuem qualidades e pretendem ingressar na vida pública disputando uma cadeira parlamentar ou um posto executivo. É comum ouvir dizer: "Êle seria o melhor candidato. Mas não tem recursos'. Não é que os grupos economicamente fortes pressionem, de cima para baixo, no sentido de fazer valer a sua força. Os eleitores, mal acostumados, é que exercem de baixo para cima, essa pressão que faz com que os candidatos pobres não tenham praticamente condições de se vitoriar. E então o remédio é subordinar os novos e bons valores políticos aos interesses ou às conveniências de tais grupos e de esquemas políticos tradicionais.

Não basta, assim, condenar ou limitar os gastos eleitorais. A prática revela que o mal não está em que alguns tenham dinheiro para gastar, mas em que outros o exigem para votar Não se pode simplesmente combater o efeito, ignorando a causa. As formas de controle econômico sobre as eleições devem ser atacadas em todas as áreas em que se manifestem. Mas enquanto o eleitorado não for suficientemente esclarecido para o resguardo dos interesses públicos nos momentos em que devam ser escolhidos os governantes, os candidatos a cargos eleitorais terão que fazer entre si, em muitos casos, um verdadeiro leilão: quem der mais, leva.

Sérgio Lopes

As surpresas inexplicáveis

É comum, – e é até gozativo –, como o pessoal que não está bem entrosado numa dada rama científica *xinga* aqueles que se dedicam ao problema e quase sempre de burrichó pra baixo; deste modo, se uma casa desaba o arquiteto ou engenheiro e toda a profissão é imaginariamente levada à malhação; assim, no futebol; assim em tudo. Logo, pois, não iria escapar da ira dos que buscam auto-afirmação no xingamento de terceiros, o pessoal dedicado à Meteorologia. Desse modo, pretendem que, no caso duma surpresa, coisa que a Natureza da Terra é hábil em organizar, o meteorologista, – no caso eu que não quero jogar ninguém no rolo – seja tocado a um potreiro para pastar capim gordura. Pois é o caso de que caiu alguma neve, inusitadamente, no Planalto Catarinense. E vai daí o cavalo de batalha, um matingo ou pangaré malajambrado. Ninguém mesmo esperava tal coisa. E explico. Só conheço duas maneiras de fazer Meteorologia: A Sinótico-Estatística, usada em todos os Serviços Meteorológicos do Mundo e a de elementos Potenciais--equivalentes, que eu uso particularmente. As outras maneiras são a "dor nos calos", a "carne seca pingando", "os passarinhos voando baixo", as "portas emperradas" e outras quinquilharias, sei lá. Mas a verdade é que para quem não quer entender, – ou não sabe entender –, não adianta explicar coisa alguma. Muito certo, o derrame vertical de neve do dia 8 de julho, foi verdadeiramenteinusitado. Nem mágico poderia prever tal acontecimento. No dia 7, num programa de Televisão, – na TV Cultura –, eu afirmava isto: Às 14 horas de hoje a Pressão caiu brutalmente para 998.2 milibares o que corresponde ao nível do mar a umatemperatura de 26o Centígrados, com trovoadas, chuvas, e diabo. Mas no caso, era de dizer-se aquilo que afirmei: Haveria tempo bom durante as próximas 48 horas e mais. Pois houve o Bom tempo. Mas a Natureza agiu assim: a Baixa Pressão notável produziu um vazio por onde o ar frio, semi-congelado de altura caiu brutalmente como em cascata. Daí o congelamento higrico, daí as geosidades. Mas não fora somente eu que anotara isto. No dia 8 a análise do Mapa Sinótico do Departamento Nacional de Meteorologia, interpretado pelo jornal O ESTADO DE SÃO PAULO, – contado com a ajuda de foto por satélite dava o seguinte tempo: "*Paraná–Santa Catarina*": tempo instável, chuvas e trovoadas no decorrer do período; temperatura em declínio, etc." O Jornal O GLOBO, do Rio, também por certo, distribuindo a Previsão oficial, dizia no mesmo dia:... "chuvas e trovoadas". Ora, pois, é ou não o tipo de gozação que a Natureza fez com os oficiais do mesmo ofício quer profissionais quer amadores? Eu, a minha parte, estava prevenido com o "buraco de depressão atmosférica" dentro da massa de ar frio e por isto anotei bom tempo para o dia 8; mas nem eu nem ninguém podia supor que a uns 10 mil metros de altura ar frígido semi congelado fosse mergulhar por dentro do dito cujo. Logo, tudo o que se faz cientificamente em Meteorologia é válido, desde a interpretação sinótica à análise equipotencial; o que não é válido, nem está no programa são os desequilíbrios da Natureza, verdadeiras *ursadas*. Assim, não é fato novo, nem quero ensinar padre nosso a vigário algum, mas será sempre bom ter de olho as grandes depressões dentro dum derrame de ar frio. E quem me telefonou, lendo o Estado de São Paulo, com previsão de chuvas e trovoadas na hora do céu limpo e umas pinceladas de neve, um lembrete: Ora vá comer prego; o pessoal da Meteorologia da Agricultura é de alto gabarito e não é um boboca anonimo que vai mete-los a ridículo fazendo "ninho" na minha orelha. E porque sei o que sei respeito muito o que eles sabem. Depois, não é querendo me encher como balão de vaidade que me vão transformar em cachorro doido que sai pelas ruas a morder a torto e a direito. Isto é ofício de frustrado. E tenho dito.

A. Seixas Netto

Acervo: Biblioteca Pública SC - Hemeroteca Digital Catarinense

Trivial Variado

Marcílio Medeiros, filho

A boa imagem e a informação

Graças a uma série de atitudes pessoais, próprias, o Governador Colombo Salles vem obtendo bons resultados na aproximação da imagem do Governo junto à opinião pública. Isto se deve à abertura ampla do seu diálogo com a classe política, no que muito contribui o ingresso do Sr. Orlando Bertoli na Secretaria do Governo e na eficiência da assessoria que a Arena tem prestado ao Sr. Colombo Salles nesse setor. Reconhecidamente, nos primeiros meses da administração não foram poucos os problemas enfrentados pelo Governo para fazer refletir uma boa imagem no seio da opinião popular. A implantação da nova estrutura administrativa, a tomada de medidas drásticas no setor de obras públicas e a falta de sintonia de alguns membros da administração com a classe política fizeram o Sr. Colombo Salles viver um período de dificuldade na formação da sua imagem de Governo. A sua posse na Chefia do Executivo Estadual marcou uma fase de assinalada transformação no contexto político e administrativo catarinense. Tudo o que se propõe a modificar ou a inovar causa em princípio um entre-choque de opiniões eu, mais precisamente, uma reação em contrário. Principalmente se levarmos em conta que, no caso concreto, faltou em alguns setores a necessária habilidade para operar essa transformação que, apesar de se constituir um imperativo do momento, poderia ser feita de forma a não radicalizar posições ou causar mágoas mais ou menos profundas. Vencido o primeiro período de Governo, continua o Sr. Colombo Salles a colocar em prática aquilo que ele se propôs ao assumir o Executivo, apenas que de maneira mais natural, realista e objetiva, sem que incorra em incoerência em relação aos propósitos iniciais. Em suma, a sua filosofia de Governo não foi arranhada. Ele a mantém íntegra como foi anunciada a 15 de março de 1971. Os métodos para a sua execução é que foram aprimorados. E isto, quando se aproxima o terceiro semestre do seu Governo, abre perspectivas de obtenção de melhores resultados, a curto prazo.

Todavia, há que se fazer uma observação sobre a qual muito poderá o Sr. Colombo Salles conseguir para a formação da imagem que ele, como todo governante aspira junto à opinião pública da sua jurisdição. Os veículos de comunicação têm até aqui divulgado aquilo que dentro do seu critério de editoria considera importante como notícia administrativa. Mas a frigidez do noticiário administrativo dificilmente chega a sensibilizar a opinião pública, a não ser quando se relacione a algo efetivamente grandioso que lhe toque diretamente o interesse. Os jornalistas, de um modo geral, sentem a falta de informações diretas do Governador, tomando-o como fonte da notícia, ou de porta-voz autorizado que fale em seu nome. Há um obstáculo erguido pelo formalismo com que se fazem as relações entre o Governador e a Imprensa, ficando esta na maioria das vezes sem saber o seu pensamento exato sobre assuntos que, de acordo com as fórmulas possíveis, chegam às páginas dos jornais. O Sr. Colombo Salles certamente não será indiferente ao que sobre ele se escreve nas redações dos jornais e das emissoras de rádio e tv. E se porventura há algo mais a se dizer sobre o seu trabalho e a sua ação, nada mais saudável que um contato franco e esclarecedor entre o Governador e a Imprensa para elucidar as dúvidas e iluminar os pontos abscuros dos mal-entendidos. É claro que uma iniciativa dessa naturez. só poderia partir do próprio Governador. Mas seria através dela que o Governo do Estado, a opinião pública e os veículos de comunicação teriam satisfeitas, num plano maior, as suas necessidades de informação.

LITERATURA INFANTIL

Não tem havido o interesse que seria de se esperar pelo 'Concurso Santa Catarina de Literatura Infantil", promoção que oferece os mais altos prêmios em todo o País nesse gênero: CR$ 10 milhões para o melhor texto e CR$ 10 milhões para as melhores ilustrações Ou andamos muito carentes de escritores ou ninguém está precisando dos CR$ 10 mil.

ILMAR CARVALHO

O catarinense Ilmar Carvalho, que já colaborou em O ESTADO e vários órgãos da nossa imprensa, acaba de fazer um levantamento de todas as músicas brasileiras que apresentem o vocábulo **trem**. Segundo o **Jornal do Brasil** de ontem a pesquisa de Ilmar "é importante para fazer uma análise sociológica do trêm no panorama da nossa música. A mais antiga que encontrou é **Seu Derfim Tem Que Vortá**, de 1919, e a mais recente é a composição de Gilberto Gil **Expresso 222**.

JOINVILLE

Um membro da alta cúpula estadual do MDB afirmava ontem numa roda de políticos, nesta Capital, que a candidatura do Deputado Ivo Campos para a Prefeitura de Joinville é praticamente imbatível Acha que o poderio do candidato oposicionista ao Executivo joinvilense tem tres fatores a seu favor que aponta: 1) a grande base eleitoral formada pelo Deputado Pedro Ivo no município; 2) as dissenções internas que estariam ocorrendo no Diretório Municipal da Arena. 3) a má administração do Prefeito Harald Karmann.

SC NO NACIONAL

Com a classificação de Avaí e Figueirense para a fase final do campeonato catarinense aumentam as possibilidades de Santa Catarina ter um clube incluido no campeonato nacional Com dois finalistas a Capital tem maiores chances de conquistar o título apesar de toda a responsabilidade do time do América. Ficando o título em Florianópolis um dos dois estádios daqui certamente teriam as suas obras aceleradas para oferecer condições à realização de jogos do nacional de clubes

É melhor Você Comprar os Azulejos na

HIDREL - Preços e Qualidade Para Servi-lo

Hidrel: R. Jerônimo Coelho, 325, Fone: 2.001.

Clínica de câncer sem verbas fechou ontem no Recife

Recife –(AJB) Três mil e quinhentos doentes de câncer poderão deixar de ser atendidos com o fechamento da Sociedade Pernambucana de Combate ao Câncer que há 21 anos funciona na capital pernambucana. Ontem a entidade anunciou através de uma nota oficial que se encontra "em situação de desespero", encerrando suas atividades por falta de condições financeiras para continuar

Na nota, o Hospital do Câncer de Pernambuco cita a supressão de verbas pelo Ministério da Saúde e o corte das contribuições do Governo do Estado e a Prefeitura de Recife. Alega também que "O Inps vem restringindo o envio de doentes para o Hospital o que agrava mais ainda a situação, desde que a Previdência Social representa atualmente a única fonte de doentes pagantes. O Hospital do Câncer de Pernambuco que é considerado o terceiro centro de cancerologia do País, ao encerrar suas atividades diminuirá a oportunidade de ensino especializado no Estado.

Cardeal é a favor de pouco conforto em penitenciárias

Porto Alegre (AJB) – Na sua alocução semanal radiofonica, o cardeal Dom Vicente Scherer, valendo-se das comemorações no estado da Semana do Presidiário, falou sobre o sistema penitenciário e a reeducação do condenado, salientando: "Não se requer que a prisão ofereça o conforto atraente de um aprazível lugar de espairecimento e veraneio, uma vez que a reclusão tem a dupla finalidade de pena ou castigo da ação criminosa praticada e da recuperação de delinquentes da normalidade da vida familiar e social".

O cardeal, que vai celebrar missa hoje na penitenciária feminina "Madre Peletier", disse que a solução do problema carcerário do país não cabe apenas aos governos. Acrescentou que a comunidade deve assumir a sua cota de colaboração e corresponsabilidade porque "a esmagadora maioria dos transgressores das leis de Deus e dos homens chegou ao estado lastimável em que se encontra porque tudo lhe faltou, desde um aconchego de um lar estável até o exemplo estimulante de educadores e amigos".

O cardeal justificou a reclusão, dizendo que a perda de libertade com as suas restrições faz com que o réu se purifique e reabilite.

Para ele, não basta esta reclusão. Tudo deve convergir para a reabilitação do "delinquente", a mudança da sua mentalidade e o arrependimento do "desatino" praticado. Ele é da opinião que "até" os apenados tem o direito de lhes ser reconhecida e respeitada a dignidade humana "que eles mesmos em si não puderam honrar". O cardeal condena a tortura e o tratamento cruel, desumano ou degradante, nem mesmo para por fim ao terrorismo e defender as instituições.

É fundamental, segundo o dom Vicente, que os responsáveis pelos presídios tenham excelentes qualidades de equilíbrio, firmeza, discernimento, psicologia humana e amor aos outros e ressaltou o dever das autoridades de manter uma boa formação de agentes penitenciários, militares e civis, pois "não basta a construção de presídios imponentes e confortáveis sem pessoal devidamente preparado".

Super-mercados voltam a ser assaltados no Rio

Rio – (AJB) – Quarenta e oito horas depois de ter o Secretário da Segurança pública da Guanabara anunciado que tinha acabado com os roubos de super-mercados, – e agora preparava-se para fazer o mesmo em relação aos bancos – dois grupos armados assaltaram os super-mercados Mundial e Real, nos bairros de Realengo e Jacaré. Empunhando pistolas, revólveres e até uma metralhadora, os dois grupos imobilizaram os empregados nos banheiros dos estabelecimentos e levaram ao todo 33 mil cruzeiros. A polícia registrou os assaltos mas não tem pistas dos ladrões.

A primeira investida dos ladrões ocorreu na rua Bruno Seabra, no Jacaré, onde funciona a central de abastecimento dos super-mercados Mundial Os bandidos, cinco homens chefiados por um mulato, invadiram o prédio e renderam cerca de 20 empregados. O gerente Joaquim Leite foi levado por um dos bandidos ao escritório, onde entregou-lhe 13 mil cruzeiros. O bando fugiu num Volkswagen não identificado, deixando os empregados virados contra a parede dos banheiros.

A segunda investida dos bandidos ocorreu ainda pela manhã, contra o super-mercado Real na rua Curitiba, em Realengo. Os cinco assaltantes chegaram num Volkswagen amarelo, placas GB EE 995, que ficou estacionado na calçada. Um a um entraram na firma e imobilizaram os empregados. O chefe do bando tinha uma metralhadora e obrigou o conferente Joel Afonso dos Santos a abrir o cofre, de onde tirou 20 mil cruzeiros. Numa outra sala, outro bandido rendia cinco moças da seção de faturamento. Assustadas, duas delas começaram a gritar e desmaiaram. O ladrao chamou um dos funcionários e ordenou que as atendesse. Ouvindo os gritos, um motorista da empresa, que estava num bar em frente, correu para a firma. Como não sabia que estava ocorrendo um assalto, quase foi morto por um dos bandidos.

SEDANTOL moléstias de senhoras

As regras dolorosas podem ser evitadas com o uso do SEDANTOL — regulador e tônico de ação sedativo e de comprovada eficiência no tratamento das dismenorréias, suas conseqüências e perturbações da menopausa. **CÓLICAS**

TSE com falta de informações

Brasília – (AJB) – Por culpa de juízes e de alguns tribunais regionais, são precárias as informações disponíveis no Tribunal Superior Eleitoral a respeito do eleitorado nacional e sua divisão por sexo. Embora o código determine a remessa de informações de três em três meses, o eleitorado de Roraima e do Amazonas, fornecido ao TSE, ainda é o que estava apto a votar nas eleições de 15 de novembro de 1970. O número de eleitoes fornecidos pelos Tribunais Regionais de Minas, Rio Grande do Sul, é o de dezembro do ano passado, e os Tribunais do Ceará, Goiás e Amazonas, não informaram nada quanto à divisão por sexo.

O eleitorado brasileiro já ultrapassou os 30 milhões, isso porque foram registrados no TSE 29.653.502, com toda essa precariedade de informações.

Embora estejam excluídos do pleito de 15 de novembro próximo o eleitorado de Brasília e da Guanabara, unidades não desdobradas em municípios, estima-se em mais de 30 milhões o número de eleitores que estarão aptos, até seis de agosto, para votar nessa oportunidade. Somente os eleitores inscritos até esta data poderão votar dia 15.

Para o TSE, a eleição municipal estimula o alistamento, colocando em campanha os partidos e os candidatos na ampliação do colégio eleitoral. Ainda que os poucos dados, sabe-se que há 15.920.976 eleitores masculinos e 11.560.216 femininos.

Pesqueiros gaúchos não saem. O Uruguai apresa

Porto Alegre – (AJB) – Os comandantes dos barcos pesqueiros baseados em Rio Grande, decidiram não se lançarem ao mar enquanto persistir a ameaça de serem apresados pela Marinha uruguaia, comovem ocorrendo frequentemente nos últimos meses, sob alegação de estarem invadindo águas territoriais daquele país. Além de atingir as indústrias de pescado, o assunto preocupa o Itamarati, que na última semana já realizou duas reuniões com a Superintendência do Desenvolvimento da Pesca visando uma solução para o problema.

No mês de junho, foram apresados num só dia o *Senai II o Del Pesca*, e o *Itu*, pela corveta *Artigas*. Os barcos brasileiros foram levados a Montevidéu e só liberados depois de confiscada a carga de 160 toneladas de Merlusa, e paga a multa regulamentar. Na semana passada, o *Artigas* voltou a capturar outro pesqueiro brasileiro. A fronteira marítima entre o Brasil e o Uruguai é uma linha imaginária perpendicular à costa, que parte da barra do Chuí. Os comandantes dos pesqueiros nacionais alegam que não dispõem de condições técnicas para se manter ao norte desta linha, quando os barcos perseguem os cardumes de Merlusa.

O Brasil mantém acordo de pesca com a Argentina, e nas 200 milhas daquele país os pesqueiros brasileiros não tem problemas de operação, muito ao contrário: os tripulantes do *Senai–II*, que naufragou no início deste ano, foram salvos pela Marinha argentina, que também resgatou o barco e prestou toda a assistência possível Com o Uruguai não há acordo e é proibida pesca numa faixa de 12 milhas da costa.

ÓTICA MONTREAL – Técnica a serviço de seus olhos.
– Armações nacionais e importadas.
– Armações optyl inquebráveis e a prova de fogo.
– Lentes inquebráveis especiais para crianças.
– Distribuidor exclusivo das lentes de contato Krieger.
Felipe Schmidt, 51 – Galeria Jacqueline – loja 2 – Florianópolis.

Prepare seu filho para enfrentar um mundo cada vez mais competitivo. Ensine-o a ganhar dinheiro.

Se ele ainda é pequeno, tanto melhor. Suas possibilidades de tempo e lucro farão dele mais rico ainda.

E a fórmula, para evitar que seu rico filhinho de hoje seja um pobre fracassado amanhã, é poupar.

Para ajudar os pais catarinenses nesta importante e necessária tarefa, a Caixa Econômica Estadual, criou um sitema especial de poupança para crianças. Com cofrinhos, juros e correção monetária. Um sistema inteligente até nas ilustrações dos cofrinhos.

Cada um trás um pouco de nossa cultura. Pois além de gente rica a Caixa quer ver gente bem informada.

O futuro de seu filho não pode esperar. Abra hoje mesmo uma Caderneta de Poupança da Caixa Econômica Estadual para ele. Leve para casa um cofrinho. Quando estiver cheio, vá buscar outro.

Se ele não entender este seu gesto agora, ficará muito agradecido quando crescer. Como você vê, não é difícil tornar-se um pai inesquecível.

E ter filhos afortunados.

a.s. propague

ANO 2

CAIXA ECONÔMICA ESTADUAL DE SANTA CATARINA
FLORIANÓPOLIS - SC.

cef

EDITAL DE LEILÃO

Caixa Econômica Federal

Filial de Santa Catarina

A Gerência de Operações Diversas comunica aos interessados que efetuará, no dia 29 do corrente mês, leilao de Jóias e Mercadorias relativo aos contratos vencidos em 30/06/972.

HORÁRIO: 9,30 hs.
LOCAL: PRAÇA XV DE NOVEMBRO, 30
EXPOSIÇÃO: no local, de 8,30 às 9,30 hs.

cef

EDITAL

Caixa Econômica Federal

Filial de Santa Catarina

TOMADA DE PREÇOS No. 5/72

A CAIXA ECONÔMICA FEDERAL – Filial de Santa Catarina, torna público, para conhecimento dos interessados, que fará em sua Sede, à Praça XV de Novembro, no. 30, nesta Capital, licitação por tomada de preços para contratação de Serviços de malote entre a Filial e Agências.

No Departamento de Administração, 3o.andar, no endereço acima, serão prestados os esclarecimentos e fornecidos os elementos necessários à habilitação dos licitantes, no horário das 8,30 às 11,30 e das 13,00 às 16,00 horas, até o dia 25 de julho de 1972.

As propostas serão recebidas no dia 28 de julho de 1972, às 15,00 horas, no Departamento de Administração, 3o. andar, à Praça XV de Novembro, 30, nesta Capital.

Caixa Econômica Federal – Filial de Santa Catarina, em Florianópolis, 30 de junho de 1972.

JOÃO GASPARINO DA SILVA
Gerente Geral.

Acervo: Biblioteca Pública SC - Hemeroteca Digital Catarinense

Solução para crise da banha sai logo

O problema enfrentado pelos suinocultores tendo em vista a violenta baixa verificada no preço pago pelos frigoríficos pelo porco vivo está prestes a ser solucionado. Atendendo recente apelo do Governador Colombo Salles, o Ministro Delfim Neto, determinou uma atenção especial ao problema por parte dos técnicos do Ministério da Fazenda. Em resultado desta medida noticia-se que estão suspensas as importações de banha, motivo principal da baixa verificada no preço pago pelos frigoríficos aos suinocultores pelo porco vivo. Como exemplo desse aviltamento de preço, ontem o Secretário da Agricultura, Glauco Olinger, recebeu radiograma do prefeito de Dionísio Cerqueira, Bento Menezes, notificando que os colonos estão seriamente preocupados com a queda do preço dos suinos, que passou de Cr$ 2,65 para Cr$ 1,65 e "se persistir essa distorção haverá graves prejuízos na suinocultura do município".

O Governador Colombo Salles, em prosseguimento à ação em favor dos suinocultores e da indústria frigorífica, pretende reunir os Sindicatos de Carnes com técnicos do governo para, em conjunto, acertarem as medidas necessárias a uma reformulação do preço do suino. Esta medida é encarada pelos especialistas em suinocultura como essencial para evitar uma crise no fornecimento de matéria para a indústria frigorífica. Ademais, aos preços vigentes (com a baixa verificada) não seria viável o prosseguimento do projeto de suinocultura que tem como objetivo – segundo o Secretário da Agricultura a transformação dos métodos de criação tradicionais por uma suinocultura moderna, com destaque na produção do porco tipo carne. A medida é importante, tendo em vista que cerca de oitenta mil famílias dependem exclusivamente da suinocultura.

SOLUÇÃO PARA OS ORIZICULTORES

Por outro lado, o problema que os orizicultores vinham enfrentando ultimamente está prestes a ser solucionado, já que o Diretor do Banco Central, Sr. Paulo Iokota, mandou liberar os créditos necessários a todas as cooperativas de produtores rurais.

ASSISTENCIA TÉCNICA

Na recente reunião realizada no Rio de Janeiro, Santa Catarina, considerado um dos Estados brasileiros com maior potencial agrícola, foi incluido entre os que receberão recursos financeiros da Associação Brasileira de Crédito e Assistencia Rural – ABCAR.

Informou o Secretário da Agricultura, participante da reunião, que por proposta do grupo de planejamento do sistema brasileiro de extensão rural, a partir de 1972 todos os créditos destinados aos grandes serviços de extensão seriam congelados com base no orçamento vigente, com acréscimos futuros correspondentes a correção inflacionária. Este critério não foi aceito pelos Estados de Santa Catarina e Minas Gerais, que seriam os mais prejudicados em futuras distribuições de recursos por serem os maiores do País. Após uma semana de debates ficou decidido que 30% dos recursos para expansão de todo o sistema brasileiro de extensão rural seriam destinados a ampliação dos Estados mais produtivos, entre os quais está incluido Santa Catarina.

Por outro lado, segundo declarações do Ministro da Agricultura e da ABCAR, Santa Catarina foi considerado um exemplo a ser seguido pelas demais unidades da Federação no que se refere à assistencia técnica prestada aos produtores rurais.

Plínio Kroeff é homenageado

A Federação das Indústrias do Estado de Santa Catarina homenageará amanhã o sr. Plínio Kroeff, ex-presidente da Federação das Indústrias do Rio Grande do Sul, pela colaboração prestada em favor da solução de problemas ligados à Fiesc. A homenagem lhe será prestada em um almoço programado no Clube 12 de Agosto com a presença do Governador Colombo Salles, sr. Bernardo Wolfgang Werner, presidente da Fiesc e diretores da entidade. Na ocasião, o Governador Colombo Salles, em nome da Federação das Industrias de Santa Catarina, entregará ao sr. Plínio Kroeff uma placa de prata.

FIESC NO RIO

O vice-presidente da Fiesc, sr. Milton Fett, viajou ontem para o Rio de Janeiro em companhia do sr. Osvaldo Pedro Nunes, superintendente do Sesi. Naquela cidade participará de reunião da Confederação Nacional da Indústria, convocada pelo Ministério do Planejamento. O sr. Osvaldo Pedro Nunes tratará junto ao Departamento Nacional do Sesi de assuntos relacionados aos trabalhos que a entidade vem desenvolvendo em Santa Catarina.

Começa encontro de veterinários

Falando ontem na abertura do 1o. Encontro de Avanços em Medicina Veterinária, que se realiza nesta Capital, o sr. Ivo Torturella, presidente do Conselho Federal de Medicina Veterinária, declarou ser "necessário disciplinar a instalação de novas faculdades de Medicina Veterinária no Brasil para a formação de verdadeiros profissionais que os produtores e o Centro de Ensino e Pesquisa estão a desejar".

O Encontro está sendo realizado no Centro de Treinamento da Acaresc, contando com a participação de mais de 100 médicos veterinários e autoridades nacionais no campo da sanidade animal. É promovido pela Sociedade Catarinense de Medicina Veterinária e se estenderá até a próxima segunda-feira.

O Secretário da Agricultura presidiu a solenidade de instalação do conclave, tendo feito uma palestra sobre a política agrícola do governo.

Turismo no Sul tem seu curso

O Deatur divulgou ontem os nomes dos cinco classificados entre os dez candidatos ao curso de especialização de técnicas em empresas turísticas, a ser ministrado a partir do próximo mes pela Universidade Federal de Santa Maria. Os candidatos aprovados foram Agilmar Machado, de Criciúma; Dauth Emmendoerfer, de Itajaí; Nilberto Loss e Jaime Roberto Hoffmann, de Blumenau e Paulo Henrique de Moura Ferro, de Florianópolis. Os municípios do Planalto serrano e Joinville não enviaram candidatos. As entrevistas pessoais com os dez candidatos foram feitas pelos economistas Renato Massina, da Sudesul, Pedro Aguirre, da UFSM e por representante do Deatur.

O curso será realizado em quatro meses, estando incluidos em seu programa as matérias de Direito Fiscal, Direito Administrativo, Direito Trabalhista, Contabilidade de Empresas Turísticas, Legislação Turística, Planos e Projetos Turísticos, Organização e Administração de Empresas Turísticas, Princípios de Economia Turística, História e Geografia Turística da região sul.

Energia da mulher é pouco explorada

Sao Paulo (AJB) – No Brasil atual, como no resto do mundo, a mulher historicamente é uma força de trabalho de reserva, que é mobilizada de acordo com os interesses do governo de cada país, independente da vontade específica da mulher ou das pressões exercidas pelos movimentos feministas.

Esta é uma das conclusões a que chegou a professora de Sociologia da Universidade de São Paulo Eva Alterman Blay, que a partir de pesquisa sobre mão-de-obra realizada em mais de 800 indústrias do Estado pelo Instituto de Pesquisa Econômicas fez um estudo sobre o ' trabalho da mulher"

De acordo com estudos recentes feitos por Hariet Holder sobre a mulher escandinava, a tão aludida igualdade entre os sexos que haveria naqueles países foi totalmente destruída. Ao expor a condição social da mulher, na Escandinávia, Hariet Holder esclarece que ela está envolvida em uma duplicidade de padrões: a "ideologia oficial" e "os padrões da realidade". De acordo com o primeiro, a mulher tem os mesmos direitos e deveres dos homens, mas na vida cotidiana, os padrões e valores que regem o comportamento dos indivíduos não coincide com a "ideologia oficial".

No trabalho, as mulheres ocupam postos hierarquicamente inferiores, são menos bem remuneradas, embora possam estudar as matérias que quiserem, são induzidas a frequentar os cursos de línguas, farmácia, psicologia, ciências exatas. Direito, economia não as atrai. A mulher escandinava, considerada a mais adiantada do mundo, encontra-se de fato em situação semelhante as demais mulheres dos outros países, industrializados ou não. Comparada à mulher latino-americana, a escandinava pode aparentar inteiramente livre, mas quando analisada dentro do seu respectivo meio, em confronto com seus companheiros masculinos, ela ocupa dentro da estrutura social, uma posição inferior, afirma a professora Eva Blay.

Nos países altamente industrializados – como Estados Unidos, França e Inglaterra – há uma tendência em aumentar os anos de escolaridade e assim retardar a entrada do jovem no mercado de trabalho. Por outro lado, decresce o índice de natalidade e o avanço tecnológico exige cada vez mais trabalho especializado. Com tudo isto os governos enfrentam o problema de escassez de mão-de-obra disponível e se voltam para a mulher como uma solução definitiva, assim – com por ocasião da Revolução Industrial, da primeira e da segunda Guerra Mundial – os governos traçam planos para mobilizar sua força de trabalho de reserva: a mulher.

POLÍTICA DIFERENTE

Dependendo da situação de cada país poderá haver uma política diferente na Hungria por exemplo, onde há uma forte queda no índice de natalidade, o que poderia trazer problemas futuros. O Governo tomou medidas de fomento a natalidade às expensas do emprego feminino, salários semelhantes aos que elas ganhariam trabalhando são oferecidos a mães nos anos após o nascimento de seus filhos, para que elas permanecem com eles. Na Inglaterra, onde o problema de mão-de-obra é atual, tomaram medidas diferentes, como o objetivo de mobilizar as mulheres de mais de 35 anos, que já tenham trabalhado, reincorporando-a ao mercado de trabalho.

– As decisões tomadas com finalidades de incrementar ou reduzir a participação econômica da mulher independem dos interesses ou vocações que elas, como indivíduos, manifestem, afirma a professora Eva Blay.

De acordo com os dados fornecidos pelos censos, a taxa de ocupação masculina declinou em 1950, de 91,4 por cento para 87,3 por cento em 1970, e a taxa de ocupação feminina subiu de 14,4 para 22,3 por cento no mesmo período.

Neste mesmo período o Brasil passou de País essencialmente agrícola a País em crescente urbanização. Por isto estes números costumam ser interpretados como consequência da urbanização, que ajudou a destruir obstáculos sociais da estrutura agrária patriarcal que impediam a mulher de trabalhar. Por outro lado, os jovens, tanto homens com mulheres, prolongam seus anos de escolaridade o que faz declinar a proporção de homens no mercado de trabalho.

Sai tabela do Ipesc: empréstimo

Começa a vigorar hoje a nova tabela do Ipesc, que dispõe sobre a concessão de empréstimos aos associados. Os vencimentos dos funcionários públicos não servirão mais de base para a retirada dos empréstimos. Segundo a nova instrução, assinada ontem pelo presidente da autarquia, sr. Luiz Alberto Cerqueira Cintra, o valor do empréstimo será de acordo com o percentual descontado para a previdencia.

Os empréstimos simples terão o valor máximo de Cr$ 1 800,00, enquanto o mínimo permanece em Cr$ 300,00. O Titular do Ipesc informou que em 45 dias foram concedidos 9 186 empréstimos simples, atingindo soma superior a Cr$ 4 milhões.

Nota fiscal pode ser substituida

As notas fiscais modelo–2, usadas na venda à vista por mercados públicos, padarias, supermercados, armazéns que vendem exclusivamente produtos alimentícios, açougues e por fornecedores de refeições e bebidas, tais como bares, lanchonetes e restaurantes, poderão ser substituídas por cupom de máquina registradora ou nota fiscal simplificada. Neste sentido, o Secretário da Fazenda baixou portaria que, em sua redação, especifica os casos em que poderá ser procedida a alteração e os documentos exigidos.

Para comemorar o 1.000.000º Fusca, a Volkswagen está distribuindo 10 Fuscões zerinho. Um deles será de quem tiver o Fusca mais antigo fabricado no Brasil.

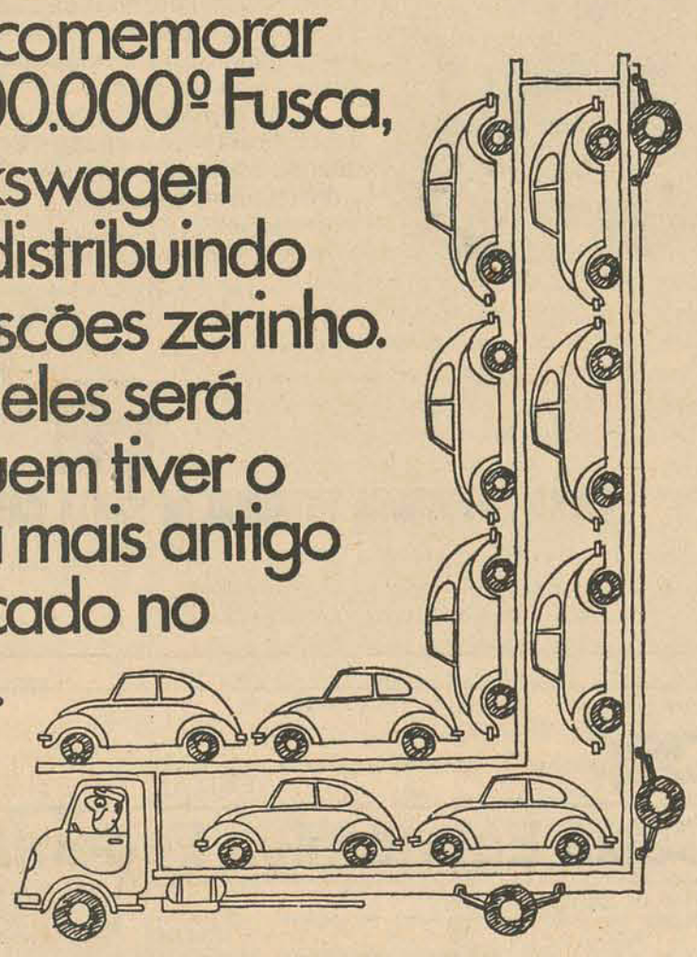

Ande depressa.
Um dos 9 Fuscões restantes poderá ser seu.
Basta preencher um simples cupom, aqui na nossa Revenda.
O prazo se esgota em 15 de agosto.

CRIVEL - Criciúma Automóveis Ltda
RUA CEL. MARCOS ROVARIS - Fone 2629
REVENDEDOR AUTORIZADO

A TRANSBRASIL INAUGURA SUA PRIMEIRA LOJA EM FLORIANÓPOLIS.

Hoje, às 15 h, a TRANSBRASIL vai fazer um pouso definitivo na capital de Santa Catarina. Passe pela Rua João Pinto, 10, Edifício Bahia, para conhecer a primeira sucursal da TRANSBRASIL em Florianópolis. Em terra é o melhor lugar para você ficar conhecendo bem uma companhia de aviação que trata seus passageiros como gente.

TRANSBRASIL
Novo nome da Sadia

Convênio tem a sua homologação

O Governador Colombo Salles aprovou o termo do convênio que a Secretaria da Saúde vai celebrar com a Universidade para o Desenvolvimento de Santa Catarina, visando a execução de auditoria contábil junto ao Serviço de Diagnóstico Precoce do Câncer, Setor de Radioterapia, até o primeiro trimestre do próximo ano. Segundo o acordo, a Secretaria da Saúde pagará à Udesc a importância de Cr$ 3.500,00 no ato da entrega e fornecerá todos os dados necessários à elaboração da tarefa, permitindo acesso às fontes e designando seus servidores capacitados a fim de prestarem todas as informações indispensáveis.

Brasil -Export vai ser muito visitada

São Paulo (AJB) – Contribuição para o País exportar mais do que os Cr$ 21 milhões (US$ 3,5 milhões), previstos até o final do ano, é que trarão cerca de dez mil pessoas de todas as partes do mundo em suas visitas à feira brasileira – Brasil Export 72, a realizar-se em setembro próximo no Parque Anhembi. Esses cálculos são dos organizadores da exposição que continuam os preparativos para abrigar representantes de 29 setores de produção de todo o País, numa área de 100 quilometros quadrados, quatro mil empresários estrangeiros já foram convidados pelo Governo Federal para visitar a mostra.

É melhor Você Comprar os Azulejos na

HIDREL - Preços e Qualidade Para Servi-lo

Hidrel: R. Jerônimo Coelho, 325, Fone: 2.001.

Acervo: Biblioteca Pública SC - Hemeroteca Digital Catarinense

SÍNTESE

SÃO FRANCISCO DO SUL

A nova estrada de acesso ao cais do porto de São Francisco será inaugurada no próximo mes. A informação foi prestada pelo prefeito José Camargo, adiantando que formulará um convite ao Governador Colombo Salles para presidir a solenidade de inauguração. A obra encontra-se em fase de conclusão, faltando apenas colocar paralelepípedos no trecho final.

CAIBI

O rendimento médio do milho em dezesseis lavouras do município de Caibí elevou-se de 35 para 98 sacos por hectare. Esta elevação foi causada pela utilização de 108 toneladas de calcário e fertilizantes na correção de 28 hectares de terra, além de outras técnicas agronomicas recomendadas pelo escritório local da Acaresc. Informes de Caibí indicam que no corrente ano, serão corrigidos mais 120 hectares de áreas agrícolas para o cultivo do milho e da soja, sob a forma de lavouras demonstrativas. Essas lavouras, adianta o informe, servirão como polo de difusão e ensinamentos para os agricultores do município, no sentido de elevar a renda do produtor rural de Caibí.

LAGES

Começou a funcionar em Lages a Creche construída pelo Clube das Soroptimistas de Lages. Com capacidade para 40 crianças a Creche registrou já em seu primeiro dia de atividades lotação de suas dependencias. Agora com nova direção, o Clube das Soroptimistas de Lages vai se instalar em sede própria, na avenida Duque de Caxias. A nova diretoria da entidade tem como titular a Sra. Scylla Antunese Baggio e os demais cargos assim constituídos: 1a. Secretária, Sra. Iris Terezinha Ramos Pucci; 2a. Secretária, Sra. Amélia Mendes Oliveira; 1a. Tesoureira, Sra. Nilda Campos Almeida; 2a. Tesoureira, Sra. Zenaide Ávila Castro e Diretoras: Srà. Sabina Guidalli, Sra. Odete Martins e Sra. Maria Amorim.

CRICIUMA

Mais de três mil pessoas assistiram domingo o desfile de 130 cavalos pelas principais ruas de Criciúma. O desfile foi organizado pelas três equipes que participam da Gincadifa, gincana promovida pela Rádio Difusora de Criciúma, como parte das comemorações do seu 10o. aniversáiro. Foi a tarefa principal exigida às equipes na etapa da gincana realizada domingo.

SÃO JOÃO BATISTA

Com a celebração de uma missa campal teve início ontem no município de São João Batista os trabalhos da Aciso-72, Ação Cívico Social, coordenados pela Polícia Militar de Santa Catarina. Durante toda essa semana uma equipe de médicos, dentistas, farmacéuticos, assistentes sociais, veterinários e mais uma equipe de carpinteiros e pedreiros, prestarão assistência àquela comunidade.

O ESTADO

FONES: 4139 3022

Chuva continua e frio ameniza

Das Sucursais e Correspondentes – Choveu ontem em todo o território catarinense, inclusive na Capital com grande intensidade, onde as chuvas começaram a cair durante a madrugada depois de um domingo inteiramente nublado. Com as chuvas, o forte vento Sul que soprou durante o fim-de-semana em Florianópolis cessou e a temperatura voltou a subir registrando às 14 horas 14,4 graus positivos. A temperatura mínima registrada às 7 horas foi de 13,2 graus, também positivos.

Nas regiões do planalto Oeste de Santa Catarina o frio ficou mais ameno em vista das chuvas, mas as estradas ficam cada vez mais intransitáveis, especialmente, a BR 282 em fase de construção. No trecho entre Lages e Campos Novos a situaçao da rodovia é crítica permitindo tráfego de jipes e pick-up' com tração nas quatro rodas e com marcha reduzida. Na localidade de 'inferninho", a 18 quilômetros da cidade de Campos Novos o tráfego é totalmente impossível obrigando os motoristas a tomarem um desvio que só dá passagem a veículos de porte médio. Até as primeiras horas da tarde de ontem a linha de transporte coletivo entre Lages e Campos Novos ainda não havia sido restabelecido já que os ônibus não conseguiam passar por alguns trechos. Desde domingo, a ligação entre as duas cidades só era possível por veículos com tração especial Os motoristas de caminhão, bem como alguns ônibus permanecem á margem das estradas. O transporte de passageiros em determinados trechos é feito por baldeação de um veículo por outro. A lavoura continua sofrendo prejuízos, agora maiores com as chuvas.

FORA DO AR

Um grande estrondo precedeu às 11h30min de ontem o aparecimento de um raio que atingiu os transmissores da Rádio Cultura de Campos Novos, localizados no Bairro da Antena distante um quilômetro do centro da cidade. Com os transmissores completamente destruídos, a emissora, que apresentava o programa "POP POP CULTURA" com o radialista Aparício Duarte do qual participam os ouvintes por telefone, permanecerá fora do ar durante dez dias até que sejam adquiridos novos transmissores e recuperado o equipamento atingido.

As chuvas, que começaram em Campos Novos às 3 horas da madrugada de ontem, atingiram maior intensidade a partir das 7 horas, juntamente com um forte vento soprando do Sudoeste. Ficou mais amena por volta das 14 horas, quando a temperatura máxima era de 10 graus positivos e às 16 horas chegou a 12 graus.

Em Curitibanos, também no Planalto, o tempo apresentou chuva só à tarde, depois de garoar bastante na madrugada. As rodovias também encontram-se em estado bastante precário e as comunicações por telefone sofreram interrupção à tarde A temperatura mínima foi de 7 graus positivos às 6 horas da manhã e a máxima às 14 horas acusava 15 graus positivos.

RETIRADA

Cansados de esperar por nova nevasca que não aconteceu, os turistas deixaram São Joaquim domingo e ontem, decepcionados com o mau tempo reinante no município e com o desaparecimento do Minuano – o vento da neve. Sem perspectivas de assistirem a nevada tão esperada, os visitantes resolveram despedir-se da cidade, demonstrando certo descontentamento e sob lamentos das autoridades e da população que não esperavam uma saída tão depressa da cidade. Alguns, entretanto, prometeram ficar na região a espera do fenômeno que é previsto para o fim do mês ou começo de agosto. Os hoteís já possuem novas vagas e muitas casas de famílias também continuam dispostas a abrigar novos visitantes. Em Sao Joaquim, o termômetro não voltou a 5,8 graus positivos e a máxima alcançou 8 graus às 14 horas.

Em Lages, o tempo também foi de chuva e o Serviço de Meteorologia do Ministério da Agricultura acusou 10,2 graus positivos às 6 horas de ontem na temperatura mínima e a máxima ficou em 12 graus às 14 horas. Algumas famílias que estavam hospedadas em Lages, por não terem conseguido acomodações em São Joaquim, também deixaram a cidade ontem. Um pouco assustados pela violência das chuvas e ante a possibilidade do tempo permanecer chuvoso por mais alguns dias, os turistas seguiram para Blumenau, a fim de adquirir artigos de fabricação local: malhas felpudos tecidos em geral e artigos de cristal e porcelana.

Nas demais cidades catarinenses o tempo é de chuvas e as temperaturas de ontem foram as seguintes: Florianópolis: 13,2 às 8 horas e 14,4 às 15 horas; São Francisco do Sul: 7,4 e 11,7 graus; Porto União: 11,2 graus: Urussanga: 11,0 graus; Laguna: 10,6 graus; Indaial: 13 graus e Orleães: 10,5 graus.

Dalanhol critica isenção de banha

Em declarações à imprensa o Deputado Wilmar Dallanhol da Arena, condenou a resolução do Conselho de Política Aduaneira que autorizou a importação de banha, "medida altamente prejudicial à economia brasileira e aos suinocultores". "O Governo incorreu num paradoxo" – disse – "pois antes desistimulou a produção interna das gorduras animais procurando substituí-la pelos óleos vegetais e agora vem autorizar a importação da banha".

– De resto, acentuou, essa autorização, que deve ser suspensa, afeta não apenas aos suinocultores mas à indústria de carnes e amplos setores produtivos do País que fornecem matéria prima para a produção da banha, com reflexos negativos para o País. E acrescentou o Sr. Wilmar Dallanhol: "Em Santa Catarina o abate já sofreu uma redução de 11%, e no Rio Grande do Sul de 21%. A continuar essa política, no futuro haverá necessidade de se importar maiores quantidades de banha para o mercado interno o que viria evidentemente ainda em maior prejuízo dos nosso produtores".

Joinville tem outra escola

Joinville (Sucursal) – A presença de autoridades municipais, diretores de empresas e convidados especiais, assinalou a inauguração de mais um estabelecimento de ensino no quilometro 48 da Estrada Dona Francisca, construído pela prefeitura de Joinville. A escola, que tem uma área construída de 86 metros quadrados, possui uma sala de aula, o gabinete da diretora, além de uma área de recreio e servirá para a ministração do ensino à 25 alunos do nível primário, que antes da existencia da mesma tinha que se deslocar até o município de Campo Alegre. O estabelecimento foi construído em terras doadas pela Companhia Catarinense de Empreendimentos Florestais, que mantem no local mais de 200 empregados, tendo construído recentemente um núcleo habitacional constituído de 15 casas.

Na oportunidade da inauguração da escola, falaram o prefeito Harald Karmann, destacando a importancia do ato, que propiciaria aos estudantes locais maior tranquilidade no aprendizado, já que não haverá necessidade de locomoção até outro município para saciar a vontade do saber, tendo também usado da palavra o presidente da Camara Municipal, Sr. Jamel Dippe, congratulando-se com a realização da obra. Fazendo um levantamento global da Comfloresta, falou o sr. Luiz Carlos Meinert, acentuando que a empresa possui uma área de 2.529 hectares de terras, com reflorestamento já feito em 1.250 hectares, onde mais de 200 empregados labutam.

No entanto, apesar do vultuoso empreendimento, a administração da Comfloresta, disse Luiz Carlos Meinnert, não descuidou-se da parte social, tendo sido construído um núcleo habitacional com 15 unidades, servidas com energia elétrica, proveniente de uma represa da própria Companhia. – A área reflorestada constitui-se de mudas de "pinus taeda e araucária", que serão utilizadas na confecção de madeira aglomerada e pasta mecanica, já a partir de 1975 ou 1976, após a construção da fábrica, prevista para aquela data.

MONTEPIO DA FAMÍLIA AERONÁUTICA BRASILEIRA

Lembrete: não esqueça de manter em dia sua mensalidade. Ela assegura sua própria Renda Mensal e, o que é importante, a tranqüilidade futura de sua família.

Rua Tenente Silveira, 21 - sala 109
Centro Comercial de Florianópolis
FLORIANÓPOLIS - SC

Choque mata 1 e fere 4 na BR-101

Joinville (Sucursal) – Um morto e quatro gravemente feridos foi o saldo do acidente ocorrido ontem à tarde no quilometro 45 da BR 101, próximo ao viaduto Nova Brasília, em Joinville. O tenente reformado Joaquim de Oliveira que retornava à Joinville juntamente com sua filha Rita de Cássia e sua esposa Catarina que dirigia o Sinca de placa JO-13-71, faleceu no local.

Segundo as informações prestadas no local por pessoas que assistiram a colisão, Catarina Oliveira tentava ultrapassar um caminhão qua do foi surpreendida pelo Corcel de placa ZA-1969, de Sorocoba, no qual Osvaldo José de Brito e sua esposa Maria Beatriz partiam para lua de mel. Sem condições de desviar à direita devido o caminhão, Catarina levou o carro à esquerda, o mesmo fazendo Osvaldo José de Brito com o Corcel. O casal, recém casado, e Catarina com sua filha Rita de Cássia foram conduzidos ao Hospital São José onde se encontram em estado grave.

Engenharia começa seu Vestibular

Joinville (Sucursal) – Com a participação de 103 candidatos, começaram ontem na Faculdade de Engenharia de Joinville os exames vestibulares para a seleção dos 30 jovens que preencherão as vagas existentes no curso de mecanica e dos 30 que formarão a primeira turma do curso de eletronica e telecomunicações. O professor Mário Morais, diretor do estabelecimento superior informou que o exame vestibular está sendo realizado dentro dos preceitos estabelecidos pelo decreto federal de número 68.908, de 13 de julho de 1971.

Ontem pela manhã, os candidatos às 60 vagas da Faculdade de Engenharia submeteram-se às provas de Portugues; Literatura luso-brasileira e lingua inglesa. Hoje farão as provas de Matemática pela manhã e Desenho à tarde. Amanhã, tres provas constam do calendário: Física e Química pela manhã e Biologia, no período vespertino. No dia 20, História Geral e Geografia encerrarão os exames.

UM NOME EM CARTAZ!

SCATA

SCATA PROPAGANDA
PAINÉIS E CARTAZES EM S^TA CATARINA

R. ITAJAI, 1691
FONE: 22-1457
BLUMENAU - SC

Criciúma: contas estão irregulares

Uma missão de alta responsabilidade deverá ser cumprida nos próximos dias pela Câmara Municipal de Criciúma ao apreciar a solicitação do Tribunal de Contas do Estado que sugeriu ao legislativo a rejeição das contas do Prefeito Nelson Alexandrino referentes ao exercício de 1 970. A recomendação da Corte de Contas, segundo o Presidente Nilton Cherem, é motivada por duas irregularidades constatadas pelo órgão fiscalizador ao apreciar os balancetes da Prefeitura de Criciúma.

A primeira se resume nas alterações orçamentárias a nível de consignação, sem autorização legislativa, de acordo com o estabelecido no art. 42 da Lei no. 4.320, de 17 de março de 1 964. A outra irregularidade levantada pelo TC do Estado, refere-se a abertura de crédito adicional à Conta de Excesso de Arrecação não comprovado, no montante de Cr$ 184.055,14, conforme o artigo seguinte do mesmo dispositivo legal.

A prestação de contas referente ao exercício de 1 970 do Prefeito Nelson Alexandrino foi julgada na sessão do último dia 11, oportunidade em que o TC se manifestou contrário a aprovação das mesmas e optou por sugerir à Câmara Municipal para rejeitar as contas. O legislativo tem prazo de 60 dias para manifestar-se a respeito da matéria e a legislação em vigor lhe faculta o direito de votar contrário ao parecer do Tribunal de Contas, através de dois terços dos integrantes da Casa.

Falando a O ESTADO o Conselheiro Nilton Cherem informou que as contas de 1 971 da Prefeitura de Criciuma ainda não foram apreciadas, devendo o órgão examiná-las oportunamente. Finalizou dizendo que não tem conhecimento de que outra Prefeitura encontre-se na mesma situaçao de Criciúma.

SANYO RÁDIOS PORTÁTEIS

A qualidade SANYO

...está em todos os lugares.

Revendedor Autorizado:
COPACABANA MÓVEIS LTDA. — Rua Felipe Schmidt, 41.

SC exporta mesas de bilhar

Curitibanos (Correspondente) – As 1000 mesas para bilhar encomendadas pela All Tech Industries Leisure Time Products Division, da cidade de Miami Lakes na Flórida, à firma Ardosit S/A de Curitibanos começaram a ser remetidas através do porto de Paranaguá.

– O contrato para a exportação foi assinado por diretores da indústria americana que estiveram em Curitibanos. e o valor é de Cr$ 350.000,00. Os diretores da Ardosit S/A revelaram que com a exportaçao da ardosia a firma terá condições de aumentar sua produção, embora o comércio interno corresponda perfeitamente sua capacidade. Novas partidas do produto deverao ser negociadas nos próximos dias e a remessa deverá acontecer ainda este ano.

Concórdia ganha nova estrada

Ao despachar na tarde de ontem com o Prefeito de Concórdia, sr. Adílio Hilário Mutzemberg, no Palácio dos Despachos, o Governador Colombo Salles autorizou a execução de uma estrada alimentadora entre a SC–22 e BR–282, passando por Arabutã, Mirim e Faxinal dos Guedes.

Ao deixar o Palácio, o titular do executivo de Concórdia revelou que o levantamento topográfico da região já está sendo feito e, tão logo seja concluído, serão iniciadas as obras da nova estrada, conforme determinação do Governador Colombo Salles. O Prefeito Adílio Mutzemberg disse que solicitou ao Governo estadual o reinício das obras das estradas Concórdia–Seara que, segundo suas declarações, esteve paralizada por mais de um ano.

MÓVEIS CIMO

APRESENTAM

ESTREITO – em frente ao Bradesco
CENTRO – Alvaro de Carvalho, 20
Jerônimo Coelho, 5

GRATIS UM JOGO AMERICANO MADEIRIT

VOCÊ DEPOSITA QUANTO QUISER E RETIRA QUANDO QUISER CADERNETA DE POUPANÇA BANESTADO

Caderneta de Poupança Banestado

Garantida pelo Governo Federal através do BNH
e pelo Conglomerado Financeiro do Banco do Estado do Paraná
Rua Monsenhor Celso, esq. c/ Mar. Deodoro - fone 22-8174 e 24-5011 - Curitiba/Pr.
Agencias: Curitiba/Maringá/Londrina/Florianópolis e Rede do B.E.P.

Filiada a ABECIP

Acervo: Biblioteca Pública SC - Hemeroteca Digital Catarinense

Urbanização da Avenida: uma obra indispensável

O início da urbanização da Avenida Rubens de Arruda Ramos poderá se dar a qualquer momento, tão logo a Prefeitura autorize o começo da construção das calçadas ao longo daquela via. A informação foi prestada pelo arquiteto Paulo Rocha, acrescentando que o projeto das calçadas está a cargo da Companhia de Melhoramentos da Capital, empresa de economia mista da qual a Prefeitura é a principal acionista.

Disse que os desenhos e os projetos das calçadas já estão concluídos, devendo as obras serem iniciadas tão logo chegue o material necessário. A pavimentação será feita com pedra portuguêsa, que virá da localidade de Tranqueira, município de Almirante Tamandaré, no Paraná.

Segundo o arquiteto Paulo Rocha, todas as calçadas serão construídas pela Comcap, a fim de que haja uma perfeita padronização do todo, possibilitando, inclusive, a formação de desenhos típicos regionais. Explicou que se a Prefeitura deixasse a cargo dos moradores da Avenida essa padronização poderia não ser obedecida, "pois, além da pavimentação é necessário que haja um cálculo anterior do nível, prevendo-se, inclusive, o futuro plantio de árvores no local".

Por outro lado, fonte da Companhia de Melhoramentos da Capital informou que tão logo receba autorização da Prefeitura será mantido contato com a empresa fornecedora do material necessário a pavimentação, bem como entendimentos com os moradores da Avenida, tendo em vista que eles serão responsáveis pelo pagamento do calçamento em frente às suas casas.

ARBORIZAÇÃO

Para o arquiteto Paulo Rocha, a arborização da Avenida Rubens de Arruda Ramos somente poderá ser feita após a pavimentação das calçadas. Isso porque é necessário conhecer-se o nível do calçamento, para saber-se a quantidade exata de terra a ser usada.

As árvores que serao plantadas ao longo da Avenida já se encontram preparadas no Horto Florestal da Prefeitura, situado em Ingleses do Rio Vermelho.

São árvores pequenas e resistentes à ação dos ventos e à proximidade do mar. O Sr. Paulo Rocha informou que os canteiros centrais da Avenida vão ser plantados com spatodeas, fazendo desde já um apelo à população no sentido de que não as arranquem.

PRAIA ARTIFICIAL

Na calçada que fica próxima ao mar não há possibilidades de nascer qualquer tipo de vegetação. Segundo o Sr. Paulo Rocha, já foram feitas diversas experiências, inclusive só se pode pensar em uma coisa: a utilizaçao da Draga Sergipe para a construção dessa praia.

Ressaltou, entretanto, que nada de concreto sobre essa possibilidade existe na Prefeitura Municipal

— Temos ainda que levar em consideração — explicou — que a Baía Norte ainda não foi sondada, nao sendo portanto, comprovada a existencia de bancos de areia no local.

Declarou que caso não seja aproveitada a draga Sergipe para a execução desse trabalho "o remedio será esperar que a longo prazo seja formada uma praia, com o auxílio da natureza"

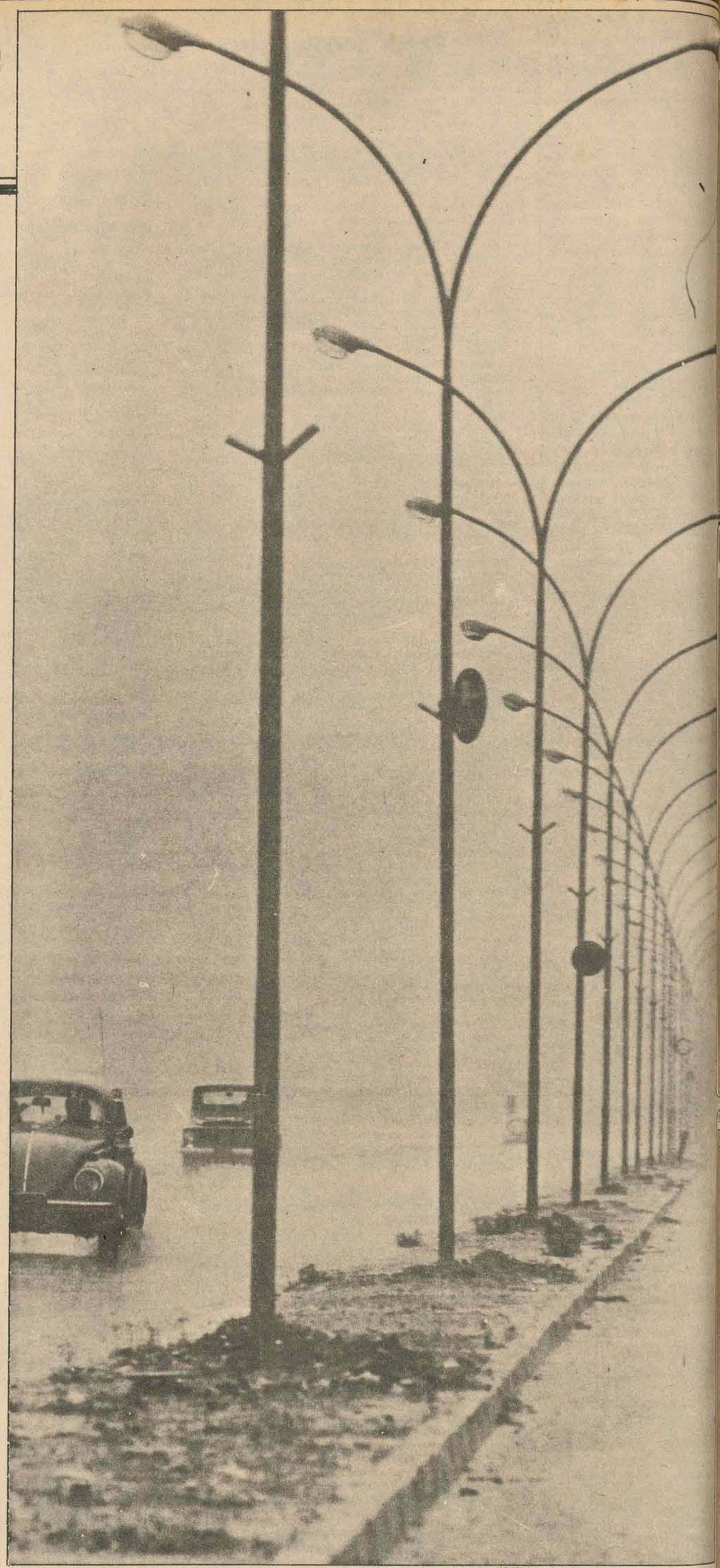

Com seus canteiros vazios, a Avenida Rubens de Arruda Ramos está a merecer um rápido tratamento urbanístico.

Aculturação preocupa os antropólogos da região

Ao término da 1a. Reunião de Professores de Antropologia do Sul do Brasil, realizada em Florianópolis entre os dias 14 e 16 do corrente, os participantes do encontro elaboraram um documento conclusivo onde, dentre várias reivindicações, alertam às autoridades brasileiras sobre a "atenção que deve ser dispensada aos processos de aculturação, mudança cultural e cultura de pobreza a que se acham submetidos diferentes grupos étnicos da área e certos contingentes nacionais que vivem marginalizados dos benefícios economicos e sócio-culturais da sociedade global".

O documento, que objetiva nortear ações dos docentes de Antropologia e visa a esclarecer as autoridades universitárias e governamentais sobre responsabilidades recíprocas no que se refere aos campos de ensino e de pesquisa dessa Ciencia, está assim escrito em sua íntegra: O patrimonio pré-histórico existente na região Sul do País e, em particular em Santa Catarina, deve passar a ser efetivamente resguardado, nos termos da lei No. 3.924 de 26 de julho de 1961, e alvo de projetos de pesquisa sistemáticos que visem ao aprofundamento do conhecimento científico sobre as populações pré-históricas da área. Estudos sobre as populações indígenas sobreviventes na região Sul devem ser levados a efeito, com o objetivo principal de esclarecer a respeito do processo de submissão a que se acham sujeitas e fundamentando um indigenismo oficial baseado na Antropologia. Atenção deve ser dispensada também aos processos de aculturação, mudança cultural e cultura de pobreza a que se acham submetidos diferentes grupos étnicos da área e certos contingentes nacionais que vivem marginalizados dos benefícios economicos e sócio-culturais da sociedade global. Para efetivamente levar os docentes de Antropologia a ter condições de atingir tais compromissos de pesquisa e de responsabilidade ética, necessárias se fazem imediatas providencias das autoridades universitárias responsáveis a fim de que os professores tenham oportunidade de formação científica e condições de trabalho adequados, representados especialmente por possibilidades de organização do Curso de Pós-graduação em Antropologia na região Sul, utilização do maior número possível de docentes em regime de dedicação exclusiva e adequação das instalações físicas e instrumentais necessárias à afirmação do setor.

O alcance desses objetivos gerais será permitido frente à aceitação das seguintes sugestões: 1. Criação de Curso de pós-graduação na região Sul, tendo, prioritariamente, por meta a formação dos docentes em exercícios e parelela habilitação de novos valores, necessários ao atendimento da expansão e responsabilidades universitárias em função do desenvolvimento da Antropologia; 2. adoção do regime de tempo integral para os docentes de Antropologia engajados em projetos de pesquisa, considerados prioritários pelas Universidades para a realização dos compromissos da Antropologia, delineados neste documento; 3. estabelecimento concreto de uma carreira decente, pela realização de concursos de seleção que permitam o acesso dos Professores aos vários níveis da hierarquia estabelecida no Estatuto do Magistério de Nível Superior; 4. promoção das Universidades Federais do Paraná, Santa Catarina e Rio Grande do Sul à condição de polos de apoio ao desenvolvimento e orientação do ensino da Antropologia às demais unidades universitárias da região. Na busca desse objetivo, os Professores se comprometem, desde já a tentar uma homogeneização dos programas de ensino dos cursos de formação; 5. conscientização permanente da Universidade e autoridades governamentais a fim de que os projetos de pesquisa da área de Antropologia encontrem o suporte financeiro necessário à sua execução; 6. conscientização das autoridades governamentais no sentido de que as instituições dedicadas ao ensino e a pesquisa de Antropologia, ou profissionais isolados, sejam solicitados continuadamente para participar em projetos de pesquisa, levantamentos, seminários e reuniões que tenham por objeto campos particulares de estudo da Antropologia; 7. preocupação acentuada com a preservação da flora e fauna na região, particularmente em áreas significativas para o estabelecimento dos parques florestais, reservas indígenas e de proteção de sítios arqueológicos; 8. adoção de ações concretas que levem ao intercambio entre instituições e pessoas que se dedicam ao ensino e à pesquisa da Antropologia na região Sul e, paralelamente contribuam para o crescente desenvolvimento dessa Ciencia; 9. preocupação de, ao lado dos trabalhos referentes às populações indígenas atuais e pré-históricas, enfatizar investigação de outras temáticas relacionadas com a Antropologia; 10. institucionalização da Reunião de Professores de Antropologia do Sul do Brasil, e realização, no ano de 1974, em Curitiba, de novo encontro".

O Documento, datado em 16 de julho, é subscrito pelos professores: Alreino Eble Eble, Anamaria Beck, Antonio Rivato, Carmem de Aguiar, Cecília Helm, Danilo Lazzaroto, Gerusa Duarte, Gilberto Shmidt, Giralda Seyferth, Guilherme Naue, Itala Becher, Ivanilda Marini, Jane Schurmann, João Alfredo Rohr, José Fonseca, José Rauth, Luiz Halfpap, Marcelina Tomazini, Margarida Andreatta, Maria Linham, Maria Reis, Maria Pires, Maria Brito, Maria Schorr, Pedro Schmitz, Marilia Kraemer, Norah Boor, Oreste Nesello, Reinholdo Ulmann, Sérgio Teixeira e Silvio Coelho dos Santos.

CHEFE DE VENDAS E VENDEDORES

Empresa de equipamentos eletronicos admite chefe de vendas e vendedores, exigindo:
— Experiencia anterior
— Boa aparencia e cultura geral
— Vontade de Vencer.

Oferecendo:
— Salário compatível com a função
— Ótimas comissões
— Agradável ambiente de trabalho.

Entrevistas:
Esta semana, das 8 às 12 horas, no edifício APLUB, 10o. andar, conjunto 102 — Florianópolis, com os srs. Alceu e Eduardo.

Toshiba

MÁQUINAS CALCULADORAS ELETRÔNICAS.

O ESTADO

diante dêste símbolo

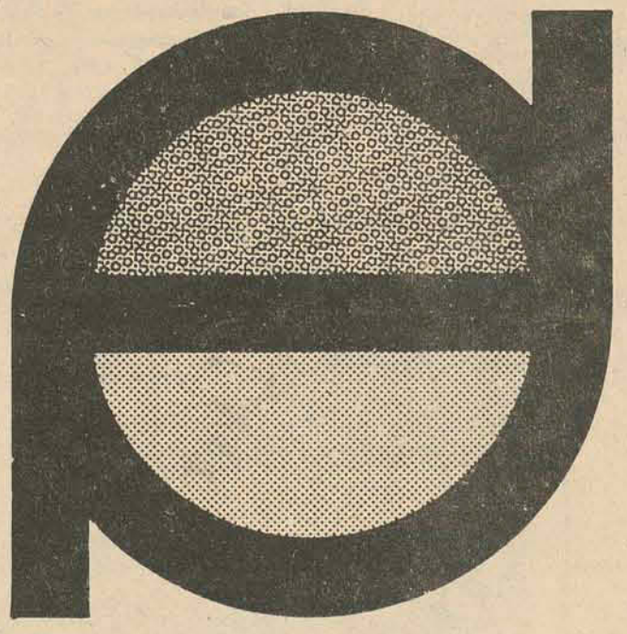

PARE... OLHE... COMPRE!

êle identifica a cadep

CAMPANHA EM DEFESA DA ECONOMIA POPULAR — sunab

UMA NOVA MENTALIDADE COMERCIAL

Acervo: Biblioteca Pública SC - Hemeroteca Digital Catarinense

GINKADOZE

centenário: 24 A 30 DE JULHO DE 1972

De 24 à 30 deste mês o Clube Doze de Agosto vai repetir com o dobro do sucesso a sua sensacional promoção: GINKADOZE, oferecendo de premio um Volkswagen O Km e mais uma infinidade de outros presentes. O Clube Doze de Agosto este ano quer contar novamente com o seu entusiasmo e espírito esportivo.

Faça a sua inscrição para a GINKADOZE até o próximo dia 19, na Secretaria do Clube. Ponha toda a sua vibração nesta que é uma das mais incrementadas promoções da Ilha. GINKADOZE, de 24 à 30 de julho.

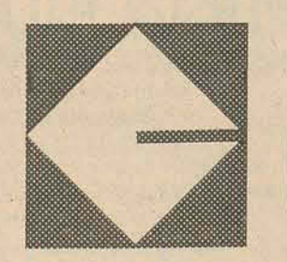

PROMOÇÃO

CLUBE 12 DE AGOSTO

PARTICIPAÇÃO: JORNAL O ESTADO – RÁDIO GUARUJÁ – TV. COLIGADAS – JORNAL DE SANTA CATARINA E GRANMETA PUBLICIDADE.

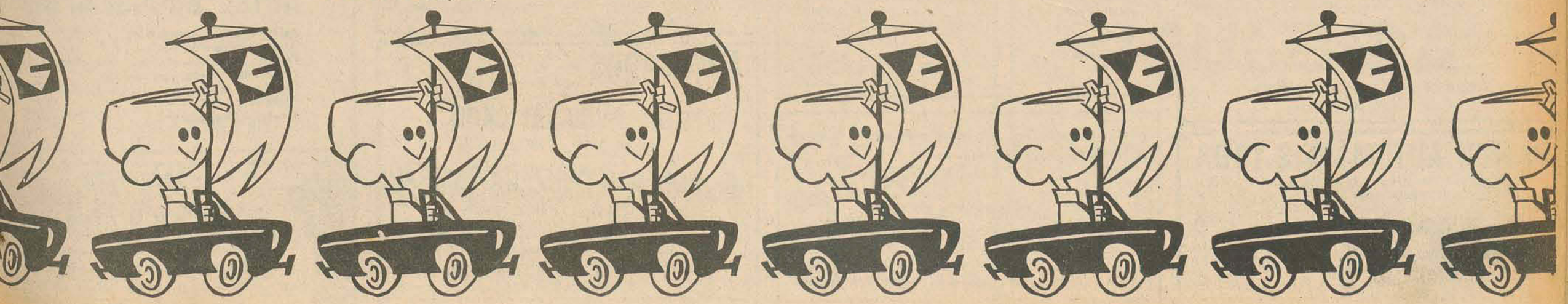

Acervo: Biblioteca Pública SC - Hemeroteca Digital Catarinense

C. RAMOS S.A.

REVENDEDORES AUTORIZADOS VOLKSWAGEN
R. João Pinto no. 9 Rua Cel. Pedro Demoro no. 1466
Fone 3641 Fpolis. — 6381 Estreito.

VOLKS 1967 .... Azul Real
VOLKS 1967 .... Pérola
VOLKS 1967 .... Vermelho Grená
VOLKS 1968 .... Pérola
VOLKS 1969 .... Verde Folha
VOLKS 1969 .... Vermelho Cereja
VOLKS 1969 .... Verde Folha
VOLKS 1969 .... Branco Lotus
VOLKS 1969 .... Branco Lotus
VOLKS 1969 .... Branco Lotus
VOLKS 1970 .... Bege Claro
TL—2 1971 .... Vermelho Cereja
TL—2 1971 .... Vermelho Cereja
VARIANT 1970 .... Branco Lotus
VARIANT 1970 .... Bege Claro
Sedan 4 portas 1970 .... Azul Pavão
Sedan 4 portas 1969 .... Branco Lotus
KOMBI 1960 .... Verde Areia
KOMBI 1963 .... Branca
KOMBI 1968 .... Cinza moderno
KOMBI 1969 .... Cinza Claro

FINANCIAMOS SEU VEÍCULO ATÉ 36 MESES

meyer — VEÍCULOS USADOS — Alta Qualidade

Telefone — 6389 e 6393

FINANCIAMOS ATÉ 36 MESES
VEÍCULOS USADOS

SIMCA TUFÃO BRANCO 1965
VOLKSWAGEN SEDAN VERMELHO 1966
GALAXIE 500 AZUL 1967
ESPLANADA OURO CHINES 1969
OPALA 6 CILINDROS VERMELHO 1969
CORCEL 4 PORTAS LUXO AZUL 1969
CORCEL 2 PORTAS LUXO AMARELO 1970
DODGE DART SEDAN BRANCO 1969
DODGE DART SEDAN BRANCO/PRETO 1970
VARIANT BRANCO POLAR 1971
DODGE DART CUPÊ VERMELHO 1971
DODGE DART CUPÊ AZUL NÁUTICO/PRETO 1972
DODGE DART SEDAN AMARELO/PRETO 1970
CAMINHÃO F—600 1956

COMÉRCIO DE AUTOMÓVEIS RUBENS ALVES

Rua São José 426
Balneário - Estreito
Fone: 6645 e 6687

Opala Special	Azul Marítimo OK	72
Corcel Cupê ST	Vermelho Cadmiun OK	72
Fuscão	Branco Lotus OK	72
Fuscão	Branco Lotus	72
TL	Branco Lotus	71
Variant	Azul Diamante	71
Opala SS	Cinza Metálico	71
Opala ST 4 p	Vermelho	71
Galaxie 500	Vermelho	69
Rural	Verde Patropi/Branco OK	72
Rural	Cinza Branco	68
F — 75	Azul OK	72
F — 75	Verde Patropi	72
F — 100 luxo	Amarela	69
Volkswagen 1300	—	69
Volkswagen 1300	—	68
Corcel Cupê ST	Branco Vinil	69
Caminhão Mercedes	—	68
Kombi	—	61

KOESA — KOERICH S.A. — Comércio de Automóveis

REVENDEDOR AUTORIZADO
RELAÇÃO DOS VEÍCULOS USADOS À VENDA
Koesa Comércio de Automoveis
KOERICH
Rua Almirante Lamego 109
RELAÇÃO DOS VEÍCULOS USADOS À VENDA

Sedan 1500 Vermelho Montana	71/72
Sedan 1500 Azul Diamante	71
Sedan 1300 Amarelo Colonial	72
Sedan 1300 Branco Lotus	70/71
Sedan 1300 Vermelho	70/71
Sedan 1300 Vermelho	70
Sedan 1300 Bege Claro	70
Sedan 1300 Bege Claro	69
Sedan 1300 Branco Lotus	69
Sedan 1300 Verde Caribe	68
Sedan 1300 Bege Nilo	68
Sedan 1200 Verde Amazonas	62
Sedan 4 portas Azul Cobalto	69
Sedan 4 portas Branco	70
Kombi Bege Claro	70
Kombi Bege Claro	71
Kombi Azul Diamante	71
Kombi Azul Pastel	68
Kombi Bege Claro	61
TL. 2 portas Branco Lotus	72
TL. 2 portas Verde Folha	71
TL. 2 portas Branco Lotus	70
TL. 2 portas Bege Claro	70/71

Financiamento até 36 meses

JENDIROBA AUTOMÓVEIS

R. Saldanha Marinho Esq. de João Pinto.
FONES: 4673 — 2952

Opala Especial Cupê Caramelo Met./Teto Bege 1972
Opala Especial Cupê Branco Everest 1972
Dodge Dart 4P Branco/Teto Preto 1970
Dodge Dart 4 P Amarelo/Teto Preto 1970
VW TL 2P Azul Pavão 1972
VW TL 2P Azul Diamante 1971
VW 1500 (FUSCÃO) 1970
Aero Wllys 1966
Opala 4P Branco Polar 1970

LANCHAS a Turbina

NÃO FECHAMOS PARA ALMOÇO
COMÉRCIO DE AUTOMÓVEIS, BARCOS.
Financiamentos até 36 meses

VALDIR AUTOMÓVEIS LTDA.

Rua Victor Meireles, 32 — Fone 4739
Florianópolis — SC

Volks 1.500 branco lotus 71
Variant azul diamante 71
Opala branco luxo 70
Corcel cupê amarelo série ouro OK 72
Corcel cupê luxo bege 70
Corcel cupê vermelho standart 69

FINANCIAMENTO ATÉ 36 MESES

Amaury VOLKSWAGEN — COMÉRCIO DE AUTOMÓVEIS

VEICULOS EM ESTOQUE:

FORD CORCEL CUPÊ — O.K. — 1972	Branco Nevasca
FORD CORCEL CUPÊ — O.K. — 1972	Amarelo Pop
FUSCÃO — O.K. — 1972	Azul Pavão
FUSCÃO — 1972	Azul Pavão
FUSCÃO — 1970	Vermelho Cereja
TL — 1970	Azul Diamante
VARIANT — 1970	Azul Diamante
VOLKS — 1970	Branco Lotus
VOLKS — 1970	Vermelho Cereja
VOLKS — 1970	Bege Nilo
VOLKS — 1969	Verde Folha
VOLKS — 1969	Azul Cobalto
VOLKS — 1969	Bege Claro
KOMBI — 1968	Verde Caribe
VOLKS — 1967	Vermelho Cereja

POSSUIMOS CARROS ZERO QUILÔMETRO
DE QUALQUER MARCA
R. Gal. Gaspar Dutra, 90 — Estreito
Fones: 6632 e 6359.
Florianópolis.

AUTO VIAÇÃO S. CRISTOVÃO

End: R. Marechal Floriano Peixoto, 121
Fones: 2031 e 2327
Criciúma — Santa Catarina

HORÁRIOS
De Criciúma para:

FLORIANÓPOLIS: às 0,20 — 6,00 — 8,20 — 9,15 — 12,00 — 15,00 — 19.00 — e C. Leito: às 3,30 horas.
TUBARÃO: às 0,20 — 6,00 — 8,20 — 9,15 — 12,00 — 15,00 — 18,00 — 19,00 — e C. Leito: 3,30 horas.
LAGUNA: às 0,20 — 8,20 — 18,00 — e Carro Leito às 3,30 horas.
ARARANGUÁ: às 7,00 — 12,30 — 14,30 — 17,00 — 19,15 — 23,00 — 24,00 — 1,15 e Carro Leito às 2,30 horas.
SOMBRIO — VILA SÃO JOÃO — OSÓRIO E PORTO ALEGRE: às 1,15 — 7,00 — 12,30 — 23,00 — e C. Leito às 2,30 horas.

A. Coelho

AUTOMÓVEIS COMPRA VENDA E TROCA

1.— FUSCÃO — Amarelo Colonial — OK 1972
1.— FUSCÃO — Azul Pavão — OK 1972
1.— FUSCÃO — Bege Claro 1971
1.— CORCEL — 4 portas — Turquesa Royal 1971
1.— "TL" — Branco Lotus 1971
1.— KARMANN GHIA — Vermelho Montana 1970
1.— FUSCÃO — Bege Claro 1970
1.— "JK" FNM — Branco 1968
1.— VOLKSWAGEN — Bege Claro 1969
1.— VOLKSWAGEN — Verde Caribe 1968
1.— KOMBI — Vermelho e Branco 1968
1.— BEL—CAR — DKW VEMAG — Azul Noturno 1967
1.— RURAL WILLYS — Branco e Azul 1966
1.— AERO WILLYS — Grená 1962

IMEDIATO — TAXAS REDUZIDAS — ATENDEMOS EM DOIS ENDEREÇOS: RUA FELIPE SCHMIDT, 85 — RUA JOÃO PINTO 40 — FONES 2777 e 2765.

IPIRANGA AUTOMÓVEIS

R 7 de Setembro, 13 - Fone: 3886
FINANCIAMENTO EM 36 MESES!

CORCEL LUXO 69
VOLKSWAGEN SEDAN 67
OPALA 3.800 70
VOLKSWAGEN SEDAN 66
VOLKSWAGEN 1.600 4 PORTAS 69
VOLKSWAGEN SEDAN 1.300 .... OK
FUSCÃO 1.500 MODELO 71

NÓS PAGAMOS MAIS PELO SEU CARRO.

ALVORADA VEÍCULOS

Comércio de Automóveis em geral
COMPRA — VENDA — TROCA
Carros Inteiramente revisados
End. Rua João Pinto, 21
Fone 4291

Opala Especial Cinza Prata 1971
Fuscão Bege Claro 1971
Volks Marfim 1969
Volks Vermelho 1968
Volks Azul Real 1968
Volks Cinza 1965
Volks Pérola 1964
Gordini Cinza Grafite 1964
Kombi Azul Diamante 1961

NOSSA CASA AUTOMÓVEIS

R. Vidal Ramos, 41 — Florianópolis
Comércio em geral de automóveis — compra — vendas
Troca — Financiamento

Fuck 1 960
Fuck 1 962
Fuck 1 963
Fuck 1 964
Kombi 1 963
DKW Belcar 1 967
Rural Willys 1 964
Itamaraty 1 966

NOVACAP VEÍCULOS

R. Fúlvio Aducci, 640

Opala Coupê Es .... OK
Opala Cupê .... OKM
Corcel Cupê Luxo 1969
Aero Verde 1967
Aero Vermelho 1965
Aero Creme 1964
Fuck Azul 1968
Jangada 1964

A sua casa pode ficar tão bonita como aquela da revista de decorações. Basta revesti-la com

MARMOTEX

informe-se na HIDREL, pelo fone 2.001, Rua Jerônimo Coelho, 325.

RODOVIARIA EXPRESSO BRUSQUENSE S.A.

Partidas de FLORIANÓPOLIS para BLUMENAU — Direto às 15,00 e 17,30 horas.
Via Tijucas, Pôrto Belo, Itapema, Camboriú e Itajaí, às 07,30 — 10,00 — 11,30 — 13,00 e 18,00 horas.
Nova Trento, às 07,00 — 13,00 e 18,00 horas.

EXPRESSO RIOSULENSE LTDA.

Florianópolis à Rio do Sul
às 04,30 — 10,00 e 16,30 horas
Rio do Sul à Florianópolis
às 04,30 — 10,00 e 14,00 horas

EMPRESA AUTO VIAÇÃO CATARINENSE PARTIDAS DIARIAS DE FLORIANÓPOLIS

Para BLUMENAU DIRETO — 8,00; 12,00; 18,00 horas.
Para Blumenau via BAL.Camboriú e Itajaí: 6,00; 7,30; 8,30; 10,00; 11,30; 12,00; 15,00; 15,30; 16,30; 17,30; 18,30; e 21,30 horas.
Para Jaraguá do Sul: 6,00; e 16,45 horas.
Para MAFRA — Via Corupá, São BENTO DO SUL e RIO NEGRINHO — 6,00 horas.
Para Joinville DIRETO — 19,30 horas.
Para JOINVILLE — Via Bal. Camboriú — Itajaí — Piçarras — Barra Velha: 5,30; 9,00; 13,30; 14,30; 16,30 horas.
Para Joinville — Via Bal. Camboriú e Itajaí: 5,00; 7,00; 11,00; 13,00 e 17,00 horas.
Para São Francisco do Sul — 17,15 horas.
Para CURITIBA: 5,00; 7,00; 11,00; 13,00; 15,00; 17,00 horas. (e 19,00 horas horário suplementar durante o verão). A pioneira no transporte coletivo do Estado informa que mantém regular serviço de encomendas para as cidades supra mencionadas e serviço de redespacho para todo o Brasil. Oferece também modernos e confortáveis ônibus para execução de viagens especiais para qualquer parte do país e exterior.

Informações e vendas em nossa agência à Avenida Hercílio Luz ou pelo Fone 22-60. No Estreito Rua Cel. Pedro Demoro Fone 64-02.

REUNIDAS S.A. A EMPRESA DE INTEGRAÇÃO CATARINENSE

ONIBUS com PARTIDAS DIÁRIAS DE FLORIANÓPOLIS

PARA: PORTO UNIÃO, passando por Balneário de Camboriú — Itajaí — Piçarras — Barra Velha — JOINVILLE — Vila Dona Francisca — Campo Alegre — São Bento do Sul — Rio Negrinho — Mafra — Canoinhas e PORTO UNIÃO.
Às 19,30 horas.
Com CONEXÕES imediatas para PALMAS — CLEVELÂNDIA — PATO BRANCO — FRANCISCO BELTRÃO e CAÇADOR.

PARA: SÃO MIGUEL DO OESTE passando por Balneário de Camboriú — Itajaí - BLUMENAU — Rio do Sul — Pouso Redondo — Curitibanos — Campos Novos — JOAÇABA — Xanxerê — Xaxim — CHAPECÓ — São Carlos — Palmitos — Mondaí e SSÃO MIGUEL DO OESTE.
Às 19,00 horas.

PARA: LAGES, passando por São José — Palhoça — Santo Amaro — Alfredo Wagner.— Bom Retiro — Bocaina do Sul e LAGES.
Às 5,00 — 13,00 e 21,00 horas.

PARA: ANITÁPOLIS e SANTA ROSA DE LIMA passando por São José — Palhoça — Santo Amaro — Rancho Queimado e ANITÁPOLIS.
Às 15,30 horas, menos aos domingos.

DESPACHOS DE ENCOMENDAS PARA : Todo o Estado CATARINENSE — Marcelino Ramos — Gauram — Viadutos — Erechim e Iraí, no Estado do Rio Grande do Sul; — Todo o SUDOESTE PARANAENSE — CURITIBA e SÃO PAULO.

ONIBUS PARA : VIAGENS ESPECIAIS E EXCURSÕES
VENDAS E INFORMAÇÕES :
Em nossa Agência Rodoviária
Av.Hercílio Luz
TELEFONE 3727.

SEU TV ENGUIÇOU?

Conserto urgente a domicílio
Orçamento sem compromisso
Atende-se até às 22 horas.
Peças Originais
AV. HERCÍLIO LUZ, 241
Em frente à Penha, na rodoviária.

BANCA ESPECIALIZADA EM ASSUNTOS JURÍDICOS

ADVOGADOS:
PROF. HENRIQUE STODIECK
A. H. BULCÃO VIANA
ADERBAL G. DA ROSA

ASSUNTOS: Trabalhistas, Administrativos, Sindical, Previdenciário, Comercial, Civil e Penal. Pareceres e acompanhamento em Instância Superiores.
ENDEREÇO: Rua Arcipreste Paiva s/n. Edifício Praça XV — Conj. 305/306 — Tel. 2246. CPFs: 002.627.499 — 006.645.799 — 002.660.869

ADVOGADOS

DR. EVILASIO CAON
OAB-SC 0165 — CPF 007896239

DR. ROBERTO GONZAGA SAMPAIO
OAB-SC 2338 — CPF 18282079

Rua dos Ilhéus, 22 — Ed. Jorge Daux, Conj. 5
Fones 4515 e 4219
Das 9 às 12 e das 14 às 17 horas

DR. EUGÊNIO DOIN VIEIRA

Secretário da Fazenda do Estado (1962—1964)
Inspetor Fiscal de Rendas Internas (1965—1966)
Membro da Câmara Federal (1966—1968)
ADVOGADO E ECONOMISTA
Registros OAB—SC 1.231, CREP — 7a REGIÃO 0128, CRC 0739, CPF — 006645709. Escritório de advocacia Especializada em DIREITO TRIBUTÁRIO. I. Renda, IPI, ECM, RECLAMAÇÕES — DEFESAS — RECURSOS. FUSÕES, TRANSFORMAÇÕES E DIVISÕES DE EMPRESAS Rua dos Ilhéus, 8 — Edifício Aplub — Conj. 85/86, Fone: 47.. Florianópolis — SC.

DRS. SADI LIMA e UBIRAJARA DIAS FALCÃO

— ADVOGADOS —
Cobranças Judiciais para Emprêsas, Causas Cíveis Trabalhistas e Criminais

Rua Cel. Pedro Demoro, 1.548 — Fone 6352
ESTREITO — FLORIANÓPOLIS.

DR. ALDO AVILA DA LUZ

ADVOGADO
CPF 0017766283
Edifício Praca XV. 1o. andar - Sala 108

"GARIBALDI, RADIO FEITA COM MUITO AMOR"

ZYH-60 — 1250 Khz — ondas medias — 240 m
LAGUNA.

OSMUNDO WANDERLEY DA NOBREGA

(CPF — 001844209)

Pareceres e Consultas Jurídicas.

C. A. SILVEIRA LENZI

(CPF — 001948329)
Advocacia de 1a. e 2a. Instância — Justiça do Trabalho
Atendimento ao Interior
Escritório: Praça XV de Novembro, 31 — Conj. 362
Telefone 2511 — Florianópolis

ADVOGADOS

PROF. WALDEMIRO CASCAES
PROF. OSNI DE MEDEIROS REGIS
PROF. MÁRIO CLIMACO DA SILVA
DR. RICARDO MACIEL CASCAES
DR. PEDRO DITTRICH JUNIOR

CAUSAS CIVEIS. CRIMINAIS E TRABALHISTAS.
Ed. Jorge Daux - Conj. 4 (Sobreloja)
Rua dos Ilhéus, 22 - Fone 43-03
Expediente: das 9,30 às 11,30 e das 15 às 17,00 horas.
CPFs.: 083136449, 000100491, 002671129, 082606219 e 001943529.

MAJESTIC HOTEL

Rua Trajano, 4 — Fone 2276
No centro comercial da cidade

MARIO HOTEL

A tradição da hospedagem florianopolitana

Rua Conselheiro Mafra, 25 — Fone 2962

OSCAR PALACE HOTEL

Sente-se honrado em hospedá-lo
Apartamentos — Suites — Pátio para estacionamento
bar musical
Telefone 3286. — 3638 — rede interna
Florianópolis — Ilha de Santa Catarina.

LUX HOTEL

Seu lar fora do lar
O mais Central da Capital do Estado
Sala de leitura — todos os quartos com telefone

Rua Felipe Schmidt, 9 — Florianópolis.

SWENSON PALACE HOTEL

Apartamentos com telefone e rádio — suites com telefone, televisão e geladeira
Estacionamento para 50 veículos
COM AQUELE CAFÉ MATINAL
Rua Santos Saraiva, 400 — Fones 6385 e 6685
Endereço Telegráfico SWENSON — Florianópolis
Preços especiais para viajantes

HOTEL BRUGGEMANN

Agora totalmente remodelado.
70 novos aptos. e 50 quartos.
Garagem e estacionamento para 100 veículos.
Amplo salão de estar com televisão.
Rua Santos Saraiva, no. 300 — CX. P., D—81 e D—82
Fones 6230 e 6665.
Estreito — Florianópolis.

HOTEL ROYAL

RUA JOÃO PINTO — FONES: 3951 - 2 - 3 R. 1
FLORIANÓPOLIS - SANTA CATARINA - BRASIL
APARTAMENTOS — SUITES
BAR - JARDIM DE INVERNO - SALÃO DE RECEPÇÕES
TELEFONE - RÁDIO - TELEVISÃO - GELADEIRA - AR CONDICIONADO
AQUECIMENTO CENTRAL - LAVANDERIAS - ESCRITÓRIO PAR. HÓSP.

Acervo: Biblioteca Pública SC - Hemeroteca Digital Catarinense

DR. SERGIO DE CARVALHO
Endocrinologia

Curso de especialização pela Pontifíca Universidade Católica do Rio de Janeiro.
Residência Médica (2 anos) no Instituto Estadual de Diabetes e Endocrinologia – GB.
OBESIDADE – MAGREZA – DIABETES
TIREOIDE – ESTERILIDADE E INFERTILIDADE
CRESCIMENTO E DESENVOLVIMENTO
(Baixa Estatura)
Consultório: Rua Jerônimo Coelho, 359 – sala 36 – Ed. da Associação Catarinense de Medicina – Fone 4304 – Diariamente a partir das 12,30 horas.

DRA. LÉA S. DA NOVA

Ginecologia e Obstetricia
Atende diariamente no consultório edificio Associação de Medicina, rua Jerônimo Coelho, 325 – 5o. andar – sala 54, das 15 ás 18 horas.

DR. ANTONIO SANTAELLA

Professor de Psiquiatria da Faculdade de Medicina
Problemática Psíquica Neuroses
DOENÇAS MENTAIS
Consultório: Ed. Associação Catarinense de Medicina
Sala 12 – Fone 22–08 – Rua Jerônimo Coelho, 358
– Florianópolis –

DRA. MOEMA DESJARDINS

CRM-SC 820 CPF 029727279

DOENÇAS DE SENHORAS

Com Residência em Ginecologia e Obstetrícia na Santa Casa de Porto Alegre, Estágio no Hospital dos Servidores Públicos «Ernesto Dornelles» do Rio Grande do Sul. Cursos de Especialização na Maternidade Escola do Rio de Janeiro.

Consultas diariamente das 15 às 18 horas no Centro Executivo Miguel Daux, Rua Anita Garibaldi esquina Saldanha Marinho, 1º andar — Conjunto 104 — fone 36-83 — Florianópolis — SC.

Dr. Carlos Alberto Barbosa Pinto

CRM – 583.SC – CPF 00264209
Ex-Estagiário Maternidade Escola Laranjeiras
Clínica de Senhoras – Pré-Natal – Preparação – Psico
Profilática Para Maternidade – Citologia
Consultas das 16 às 20 horas – Diàriamente.
Consultório – Ed. APLUB – sala 76 – 7o. andar.

DR. ROBERTO MOREIRA AMORIM

DOENÇAS DA PELE
Das Unhas – Do Couro Cabeludo – Micose – Alergia – Tratamento da Acne Pele Pelo Novo Carbônico "Poeling"
DEPILAÇÃO
Ex-Estagiário do Hospital das Clínicas da Universidade de São Paulo.
CONSULTAS: Diàriamente, à partir das 15 horas
CONSULTÓRIO: R. Jerônimo Coelho,325 – Edifício Julieta – 2o. andar – sala 205 – Fone 4438.

DR. RODRIGO D'EÇA NEVES
CIRURGIÃO PLÁSTICO

Curso de especialização de dois anos no Hospital das Clínicas de São Paulo.
Tratamento Estético das Mamas – Abdomem – Rugas – Nariz – Cicatrizes – Transplante de Cabelo.
Atende no Hospital Governador Celso Ramos às terças e quintas, após às 15 horas.

POLICLINICA E PRONTO
SOCORRO ODONTOLOGICOS

Clínica Geral — Cirurgia — Endodontia — Periodontia — Radiologia — Anestegia Geral — Clínica Noturna.

R. Felipe Schmidt, 25 — Ed. Zahia — 2o. andar — Fone 3568.

ODONTOPEDIATRIA

CLÍNICA DENTÁRIA

DIURNA — NOTURNA

Dr. JARBAS J. PRUDENCIO
CIRURGIÃO DENTISTA

PROTESE: Pontes fixas e móveis sem grampos Coroas (Jaquetas) de porcelana.
CLINICA GERAL –Adultos e Crianças
Horário : 8 às 12 e das 14 às 21 horas
Atende com hora marcada

Fone 4135 — Rua Nunes Machado, 14 esquina com rua Tiradentes — Edifício Tiradentes, 3o. andar — Sala 34.

DR. CLOVIS PRUDÊNCIO

CIRURGIÃO DENTISTA
CRO/SC – 315
Ortodontia (Correção de Dentes)

Clínica Geral

HORÁRIO

das 8 às 12 e das 14 às 19 horas
Galeria Comasa — 9o. andar — conj. 904
Florianópolis.

DR. EDMO BARBOSA SANTOS

Cirurgião Dentista

Horário: de 2a. á 6a. feira das 14 ás 19 horas.
Rua Deodoro, 18 – Edifício Soraia 13.

Dr. ALVARO DE CARVALHO

Clínica de Crianças

Atende à consultas com hora marcada e a chamados em domicílios pelos telefones 2530 (residências) e 3121 (Maternidade Carlos Corrêa). Residência: R. Tenente Silveira, 134.

DR. RAUL CHEREM FILHO

CLÍNICA MÉDICA
DOENCAS REUMÁTICAS

Atende no Hospital Celso Ramos das 12 às 16 horas (diariamente).

Você vai descobrir que é muito melhor comprar

MATERIAIS DE CONSTRUÇÃO na HIDREL

HIDREL: R: Jerônimo Coelho, 325, Fone 2.001

JOALHERIA E OTICA SILVESTRE

O maior sortimento de jóias e relógios. Especializada no aviamento da receita do seu oculista. Rua João Pessoa, 16 — Criciuma — SC.

EDIFÍCIO SANTOS DUMONT
CR$ 350,00

Mensais situado ao lado da Praça Santos Andrade de prazo de entrega, março de 1972, com as mensali- dades acima sem entrada, financiado em 15 anos as suas ordens.

ED. SANTOS ANDRADE – ED. VENEZA – ED. AUGUSTO (PRONTO) – ED. SALDANHA DA GAMA (financiado em 15 anos) – ED. VILA RICA – ED. PASSEIO – ED. TANGARÁ – ED. MURICI – ED. DOM. IGNÁCIO – ED. ARAUCÁRIA – ED. PERNAMBUCO – ED. DUCA DE LACERDA'

– Para informações e vendas A Vencedora de Apartamentos Santos Imóveis Ltda. Praça Santos Andrade n. 39 – 1- andar – Fones 23-33-53, 24-14-88, 24-14-91, 24-14-93 e 24-44-62 - Curitiba.

Horário das 3 ás 19 horas, inclusive aos sábados, domingos e feriados. Não fechamos nas refeições. Em Florianópolis á R. Deputado Edú Vieira, 24 - Pantanal com Otávio A. do Espírito Santo.

IMOBILIÁRIA ANDRADE RAMOS

R. Felipe Schmidt, 51 – Galeria Jaqueline – Loja 7
ABERTA DAS 8,00 ÀS 18,00 HORAS
ININTERRUPTAMENTE

VENDAS
CASAS

BOM ABRIGO – SE HABITE–SE – 2 PAVIMENTOS
Andar Superior: 3 quartos – 1 sala – 2 banheiros.
Andar Inferior – sala de visita – sala de jantar – copa cozinha – lavabo – dependência de empregada – garagem. 193,36 m2.

ESTREITO
2 pavimentos – com 3 dormitórios - 2 salas – cozinha dependência de empregada – garagem.

CONSTRUÇÃO DE CASAS COM TERRENOS
TAMBÉM FINANCIADOS
Construimos sua casa à sua vontade, estilo e metragem, na TRINDADE, totalmente financiada, inclusive terreno. Você paga somente após receber as chaves.

BARREIROS
CASAS FINANCIADAS
Com 3 dormitórios – sala – copa-cozinha – banheiro – área de serviço – terraço.

SALAS PARA ESCRITORIO – CENTRO
91 m2 – 2o. e 3o. andar – Financiadas.

APARTAMENTOS
CENTRO – EDIFÍCIO CESAR SEARA
Com 3 dormitórios – amplo living – 2 banheiros – armários embutidos em todas as dependências – azulejo decorado na cozinha e banheiros – dependência completa de empregada – sacada – área de serviço – garagem.

APARTAMENTOS
EDIFÍCIO GAIVOTA – PRAIA DE ITAGUAÇU
3 dormitórios – living – cozinha – banheiro – dependência de empregada – área de serviço. Fino acabamento. Garagem. 136 m2. Entrega em agosto.

ITAGUAÇU – EDIFÍCIO ITAGUAÇU
Com 2 dormitórios – living – cozinha – banheiro – área de serviço.

CENTRO – EDIFÍCIO SÃO FRANCISCO
Com 2 dormitórios – living – cozinha – banheiro – área de serviço.

ESTREITO – EDIFÍCIO CISNE BRANCO
Com 1 ou 2 dormitórios – living – cozinha – banheiro – área de serviço.

TERRENOS
CENTRO
Rua José Boiteux – 300 metros quadrados.
ITAGUAÇU
Lote medindo 410 metros quadrados – próprio para construção imediata.

FAZENDA EM BIGUAÇU
Com 6 milhões de metros quadrados - 5 casas para trabalhadores - engenho de serra. - produção de abacaxi e bananas - terras para produção de arroz.

TERRENOS NA PRAIA DE PALMAS (ENTRE GANCHOS E ARMAÇÃO)
Excelentes lotes com 375 m2 e 450 m2.
Preços de lançamento.

APARTAMENTOS NO CENTRO
RUA Dr. FERREIRA LIMA
Com sala de visita – sala de jantar – sala de almoço – copa - cozinha – 3 dormitórios – 2 banheiros – dependência de empregada completa – garagem. Fino acabamento. Todo segundo andar – 232 m2.

RUA ALMIRANTE ALVIM
Com 3 dormitórios – living – copa-cozinha – banheiro – área de serviço – dependência de empregada completa – garagem – 141 m2
Ótimo acabamento. Totalmente financiado.

ENTREGUE-NOS O ABORRECIMENTO DA CONSTRUÇÃO DE SUA NOVA RESIDÊNCIA. UMA EQUIPE ALTAMENTE ESPECIALIZADA CUIDARÁ DE TUDO PARA VOCÊ.

RESIDÊNCIAS E LOTES

LOTES – Vendem-se, ótimos lotes, situados no JARDIM ITAGUAÇÚ com água instalada, ruas calçadas e drenagem pluvial.
DIRIGIR–SE a rua Urbano Salles, n. 37 – Fone 2981.

O ESTADO
ANUNCIE
FONES: 4139 / 3022

Auto Viação IMPERATRIZ Ltda

Horários de Florianópolis para:
SANTO AMARO:–Dias Úteis:
6,50, 8,20, 9,30, 11,00, 12,00, 13,50, 14,30, 15,10, 16,0 16,20, 17,00, 17,30, 18,00, 18,20, 18,40, 20,30 e 22,1 período escolar.

Domingos e Feriados:
6,50, 8,20, 10,00, 12,00, 12,40, 13,50, 14,30, 16,20, 17,0 17,40, 18,00, 19,20, 19,45, 20,00, 20,30 e 21,00.

CALDAS DA IMPERATRIZ: Diariamente às 8,20 e 16,20.

QUEÇABA: –Dias Úteis: 11,30 e 15,10. – Domingos: 12,4 e 18,00.

Atende escursões a qualquer parte do Brasil.
Endereço: Praça da Bandeira — Florianópolis — SC.

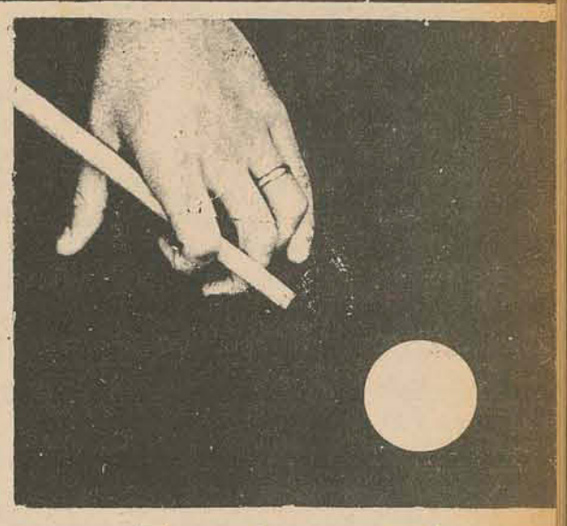

Tacada certa!

Ouvir na Rádio Guarujá às 13 hora
Walter Souza

EMPRÊSA
SANTO ANJO DA GUARDA

HORÁRIOS – PARTIDAS DE FLORIANÓPO

a Porto Alegre: 4,00 – 7,00 – 8,30 – 12,00 – 17,30 20,00 – 22,00 – Carro leito às 22,15 horas.

a Araranguá: 4,00 – 7,00 – 8,30 – 12,00 – 17,30 – 20,0 – 22,00.

a Criciúma: 4,00 – 7,00 – 8,30 – 12,00 – 14,45 – 17,30 20,00 – 22,00 – 24,00.

a Imaruí: 14,45.

a Imbituba: 6,30 – 7,00 – 10,00 – 14,00 – 17,00 – 17,1 –18,00.

a Laguna: 4,00 – 6,30 – 10,00 – 12,00 – 14,00 – 17,00 18,00 – 20,00 – 22,00.

a Lauro Muller: 6,00 – 14,30.

a Tubarão: 4,00 – 7,00 – 8,30 -- 10,00 – 12,00 – 13,00 14,30 – 14,45 – 17,30 – 18,00 – 20,00 – 22,00 – 24,00

a Sombrio: 4,00 – 7,00 – 8,30 – 12,00 – 17,30 – 20,00 22,00.

Hotel Royal

Em visita oficial ao Estado de Santa Catarina o Ministro do Trabalho Júlio Barata esteve hospedado na suite presidencial do HOTEL ROYAL

SIGA ESTA SETA.
VOCÊ VAI
ENCONTRAR
O MELHOR
FINANCIAMENTO E A
MELHOR GARANTIA.

VEÍCULOS USADOS DE QUALIDADE

Departamento de Veículos Usados
do seu Concessionário de Qualidade

CHEVROLET

HOEPCKE VEICULOS S/A

Rua Conselheiro Mafra, 28 - Fone 31-17

Opala – Azul	71
Opala – Branco Polar	70
Opala – Branco Polar	70
Opala – Bege Esporte	69
Opala – Bege Esporte	69
Volkswagen TL – Azul Diamante	70/71
Volkswagen TL – Azul Diamante	70/71
Volks-Variant – Branco Lotus	70
Volkswagen – Vermelho Vinho	62
Volkswagen – Azul Pavão	70
Volks Fuscão – Verde	71
Volkswagen – Branco Lotus	69
Volkswagen – Cinza Pérola	60
Chev. Caminhão – Verde e Gelo	59
Ford Caminhão – Marfin Azul	62
Dodge Camionete – Azul Universal	69
Ford Corcel – Bege Jangada	70
Regente – Branco Lotus	68
DKW – Cinza	62
Simca – Palhinha c/Verde	66
Aero Willys – Cinza Tango	68
Itamarati – Azul	68

KREMER & CIA LTDA

Fábrica de Esquadrias e Madeiras em geral
Matriz — São Pedro de Alcântara
Filial: R. Max Schramm 976 — Estreito — Fpolis — SC
fone 6583

Madeiramento de Pinho e Lei, portas trabalhadas, coloniais e comuns. Janelas venezianas. Tino vidro e acabamentos de madeiras em geral. Soalhos, tacos e parquet. Kremer possui máquinas especializadas para afiar Serras Circulares com dentes de VÍDIAS. A única na praça Kremer & Cia. Ltda. agora revendendo os famosos produtos aranhas, telhas, telhões e manilhas de qualquer bitola.

CULTURA

a melhor

programação

Acervo: Biblioteca Pública SC - Hemeroteca Digital Catarinense

EXPRESSO RIOSULENSE LTDA'.

Comunica com orgulho aos usuários em geral que mantém diariamente uma linha de ônibus entre Rio do Sul–Florianópolis, via Blumenau–Itajaí.

Saída de Rio do Sul às 8 horas com passagem às 9h50 em Blumenau, 10h 45m em Itajaí, 11 horas em Balneário Camboriú e chegada em Florianópolis às 12h30m.

Saída de Florianópolis às 18h30m, passagem em Balneário Camboriú às 20 horas, 20h15m em Itajaí, 21h10m em Blumenau e chegada em Rio do Sul às 23 horas. Esta nova linha da Riosulense é servida com o que há de mais moderno em transporte coletivo de passageiros. São ônibus Mercedes Benz, equipados com motor trazeiro, tipo OH, carrocerias Marcopolo II, dotadas de toilete e demais requisitos de conforto, luxo e segurança, garantindo viagens agradáveis e pontuais.

VANDA DE SOUZA SALLES
4o. Tabelião de Notas e Protestos em Geral
EDITAL

Pelo presente Edital, ficam intimados para pagarem no prazo legal os títulos que se acham em Cartório para protestos os senhores:
– Wanda Maria Alves Monguilhot
– Luiz Carlos Vieira
– Oryon Cardoso
– Carlos Roberto Amorim
– Bruno Veronese
– Antonio F. Souza Amorin Neto
– Mauro Augustinho dos Santos
– Claudio Taranto
– Otília Barbara Adriano Bueno
– Redovar Manoel da Silva
– Milton Paulo Borges
– Jandira de A. Figueiredo e João Alberto Korb

Florianópolis, 17 de julho de 1972.

Alice Reichert Kuntze – Oficial

COMUNICAÇÃO

Comunicamos às autoridades e ao povo em geral a mudança das instalações da DELEGACIA DO SERVIÇO DO PATRIMONIO DA UNIÃO EM SANTA CATARINA para o antigo prédio do Banco do Brasil, situado à Praça 15 de novembro, no. 3.

Florianópolis, 14 de julho de 1972.
Francisco Ramos da Silva,
Substituto eventual do Chefe.

FERNANDO LOTARIO KOENIG
MISSA DE 7º DIA

A família de Fernando Lotário Koenig, agradece sensibilizada as manifestações de pesar recebidas pelo seu falecimento e convida para a Missa de 7o. Dia que será realizada sexta-feira às 18 horas na Igreja de Santo Antonio.

" A VOZ DA PROFECIA "
OUÇA ESTA VOZ QUE ORIENTA E DÁ CERTEZA

FPOLIS. – Rádio Santa Catarina
Sábados às 19,30 horas.
BLUMENAU – Rádio Clube de Blumenau Ltda.
Domingos às 13,00 horas.
CAÇADOR – Rádio Difusora Caçanjurê
Domingos às 8,30 horas.
CRICIUMA – Rádio Eldorado
Sábados às 18,45 horas.
HERVAL D'OESTE – Rádio Herval d'Oeste
Domingos às 19,30 horas.
INDAIAL – Rádio Clube de Indaial
Domingos ás 13,00 horas.
ITAJAÍ – Rádio Difusora Vale do Itajaí
Sábados às 15,30 horas.
JARAGUÁ DO SUL – Rádio de Jaraguá Ltda.
Sábados às 16,05 horas.
JOAÇABA – Rádio Soc. Catarinense de Joaçaba
Sábados às 17,30 horas.
LAGUNA – Rádio Difusora de Laguna
Têrças-Feiras às 8,30 horas.
LAGES – Rádio Clube de Lages
Domingos às 13,00 horas.
PALMITOS – Rádio Entre Rios Ltda.
Domingos às 11,00 horas.
RIO NEGRO – Rádio Difusora de Rio Negro
Domingos às 13,05 horas.
S. JOÃO BATISTA – Rádio Clube São João Batista Ltda.
Domingos às 12,30 horas.
S. MIGUEL D'OESTE – Rádio Colméia de São Miguel d'Oeste
Domingos às 13,00 horas.
S. FRANCISCO DO SUL – Radio Difusora
Sábados às 12,45 horas.
TUBARÃO – Rádio Santa Catarina
Sábados às 15,00 horas.
XAXIM – Rádio Cultura de Xaxim Ltda.
Sábados às 17,00 horas.
XANXERÊ – Rádio Princesa d'Oeste Ltda.
Domingos às 7,15 horas.

CUPOM DE INSCRIÇÃO

Peço-lhe inscrever-me, sem qualquer compromisso de minha parte, no curso gratuito de 20 liçoes.
Nome.....
Rua..... N.....
Cidade..... Estado.....
Recorte êste cupom e envie-o à Voz da Profecia, Caixa Postal 1189 ZC-00, 20.000 Rio de Janeiro GUANABARA

CARTEIRA EXTRAVIADA

Foi extraviada a Carteira de Motorista Categoria amador pertencente ao Sr. LUIZ ROBERTO GEREMIAS DA LUZ.

DR. RAUL F. KLEIN
CIRURGIÃO DENTISTA

Horário das 14 às 20 hs.

Rua Anita Garibaldi
Edifício Executivo Miguel Daux
3o. Andar – sala 306

MISSA DE 7. DIA

A Família POLLI convida a todos os familiares, amigos e conhecidos da falecida
IZOLINA LANA DA SILVA
viúva do extinto Artur Camilo da Silva, para assistirem a Missa de 7o. dia que mandarão rezar na Capela do Colégio Catarinense, na próxima quarta-feira – dia 19 – às 18 horas, em sufrágio da sua alma.
Pelo comparecimento a esse ato de solidariedade cristã, desde já agradecem penhorados.

AGRADECIMENTO E CONVITE MISSA 7º DIA

A família de José Valério Gouvêa, agradece sensibilizada as manifestações de pesar recebidas pelo seu falecimento e convida para a Missa de 7o. Dia que será realizada dia 19 (quarta-feira) às 18h15min na igreja de Santo Antônio.
Antecipadamente agradece.

MINISTÉRIO DO TRABALHO E PREVIDÊNCIA SOCIAL
FUNDO DE ASSISTÊNCIA AO TRABALHADOR RURAL
DIRETORIA REGIONAL EM SANTA CATARINA
EDITAL
CONCORRÊNCIA PÚBLICA

A Diretoria Regional do FUNRURAL, no Estado de Santa Catarina, leva ao conhecimento dos interessados que, no dia 3-8-72, às 14,00 horas, realizará CONCORRÊNCIA PÚBLICA, para construção de 8 (oito) Unidades Hospitalares nas localidades de: ORTIGUEIRA, CAPITÃO LEONIDAS MARQUES, RONDON e SALGADO FILHO, no Estado do Paraná, e nos Municípios de: TIMBÉ DO SUL, PONTE ALTA, SÃO JOSÉ DO CERRITO e NOVA ERICHIM, Estado de Santa Catarina, compreendendo o prédio principal e outro destinado a Lavanderia, Rouparia e Garage.

As propostas deverão ser apresentadas na Seção de Compras, na Rua Cândido Lopes, 208 – 3o. andar – Curitiba, as quais serão abertas no dia 3-8-72, às 14,00 horas sob a presidência do Coordenador Adjunto do Serviço do Material, obedecendo Projetos, Especificações e as Condições Especiais, que serão fornecidos aos interessados.

Os demais esclarecimentos serão prestados aos interessados no endereço acima.

Florianópolis, 13 de julho de 1972.

AVISO
MINISTÉRIO DOS TRANSPORTES
DEPARTAMENTO NACIONAL DE ESTRADAS DE RODAGEM
16o. DISTRITO RODOVIÁRIO FEDERAL

O Engenheiro Chefe do 16o. Distrito Rodoviário Federal, avisa aos interessados que se encontram abertas na Sede do 16o. DRF–DNER, localizada à Praça do Congresso s/n – Florianólis–SC, as inscrições para o concurso no. 1/72, a fim de selecionar Engenheiros Civis,, para contratação sob o regime jurídico da Consolidação das Leis do Trabalho, na forma do Art. 7o. do Decreto-Lei no. 512, de 21-3-1969. Demais informações serão prestadas aos interessados no endereço mencionado.

Florianópolis, 23 de julho de 1972
ALTAMIRO VERÍSSIMO DA SILVEIRA
Engo. Chefe do 16o. DRF
Florianópolis – SC.

DOCUMENTOS PERDIDOS

Foram perdidos o certificado de propriedade do veículo marca Volkswagen 1969, pertencente ao Sr. Luiz João Bernardo.

RESIDÊNCIA NO CENTRO VENDE–SE

Situada à R. Visconde de Ouro Preto, 87 (Praça Getúlio Vargas) – fone 4019.
Residência com 3 quartos, demais dependências e garagem.

VENDE–SE CASA

Rua Jairo Callado no. 24. Tratar com Anesio Cysne no Tribunal de Justiça. Preço Cr$ 35.000,00

ALUGA–SE

Aluga-se um primeiro andar com uma área de 190 m quadrados, sem divisões internas, recém-construída, sito à Rua Anita Garibaldi esquina com Mauro Ramos (em frente ao Instituto Estadual de Educação). Tratar na Rua General Bittencourt, 53 – Nesta.

ALUGA–SE APARTAMENTO

TAMANHO MÉDIO – TRAVESSA ARGENTINA, 10 – PREÇO: Cr$ 650,00 – Tratar pelo fone: 2006 – Florianópolis (SC)

ALUGA–SE

Aluga-se um apartamento situado à Rua Crispim Mira no. 43, excelente ponto da Cidade.
Tratar no local

MINISTÉRIO DA EDUCAÇÃO E CULTURA
ESCOLA TÉCNICA FEDERAL DE SANTA CATARINA
Serviço de Integração Escola-Empresa
SIE–E/ETEFESC

Encontra-se à disposição no Serviço de Integração Escola-Empresa da ETEFESC, 2 vagas de estagiário em Edificações na firma Brandão S/A.

INSTALAÇÃO FRIGORÍFICA EM BLUMENAU

Vendemos instalações prontas para filial de frigorífico de carnes ou pescado em local junto ao centro de Blumenau, com ou sem telefone. Também pode ser usado como mercearia com açougue. Sr. Walter em Blumenau. Tel. 22-1835

ESTADO DE SANTA CATARINA
SECRETARIA DA FAZENDA
DEPARTAMENTO DO PATRIMÔNIO

EDITAL No. 02/72

Pelo presente EDITAL o Departamento do Patrimônio da Secretaria da Fazenda, por seu Diretor, torna público que no dia 28 (vinte e oito) de julho corrente, às 9 (nove) horas, na sua sede sita à rua Tenente Silveira no.1 – Edifício das Secretarias 5o. andar nesta Capital será procedido o sorteio entre as Sociedades Seguradoras inscritas de acordo com o Artigo 4o. da Portaria N.SEF-50/72, de 19.05.72, para a contratação de seguros d s bens, direitos, créditos e serviços, dos órgãos centralizados e descentralizados do Estado, de acordo com o que determina o Decreto N. SEF-23.04.71/42.

Os bens a segurar referem-se às seguintes entidades:
I CELESC
II COTESC – D.E.R.SC – COMP.CAT. de Águas e Saneamento – DEPTO. AUT. DE SAÚDE PÚBLICA.
III ADMINISTRAÇÃO DIRETA OU INDIRETA, excluidas as entidades mencionadas expressamente nos outros Campos.
PODER JUDICIÁRIO E PODER LEGISLATIVO.
IV BRDE – BESC – CXEC. EST. SC – IPESC – FUNDAÇÕES CIA. CAT. CRED. E INVEST.

Florianópolis, 18 de julho de 1972.
Waldyr Albani
DIRETOR

AVISO

A fim de participar do Encontro Internacional de Cirurgiões e Dentistas, o Dr. Werner Springmann avisa aos seus amigos e clientes, que estará ausente até o dia 26 do corrente mês.
Fpolis, 16/7/72.

CERTIFICADO EXTRAVIADO

Foi extraviado o certificado do caminhão Ford F-6, ano 1951, motor no. 76B-16BX12175 – 115 HP, de propriedade do sr. João Sandres Bento.

DECLARAÇÃO

FRANCISCO AZEVEDO, proprietário de uma camionete marca Volkswagen, ano 1971, particular, sedan, de cor Bege Claro, 52HP, chassis No. BH 218038, de placas CR3462, declara que extraviou o seu certificado de propriedade.

DOCUMENTO PERDIDO

Foi perdido o certificado de propriedade do veículo marca Volkswgen 1972, chassi BS–166900 – motor BH 330178 – placas AB 0046, pertencente a Sra. Elisabete Brandalise.

CARTEIRA EXTRAVIADA

Carteira de habilitação no. 138571, pertencente a Alcinei Felipe

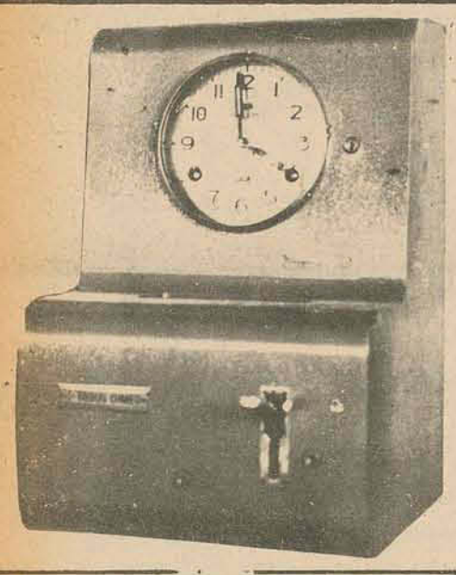

COMERCIAL EQUIPAMENTOS LTDA.

Rua Nunes Machado, 17 – fone 27–31
FLORIANÓPOLIS - SC.

Oferece pelos melhores preços:

TAGUS – DIMEP

Toda a linha de relógios TAGUS, tais como: Relógios de pontos e diversos modelos, com 5 anos de garantia; Relógios decorativos para residência, escritórios, repartições, etc.; Relógios de Vigia, protocolo, mão de obra, de fachada, etc.

LUMOPRINT – Fotocopiadoras.

Fotocopiadoras tamanho ofício, duplo ofício eletrostáticas. Gravadoras eletrônicas de Stencil. Guilhotinas elétricas, picotadeiras, grampeadeiras, mimiógrafos, máquinas impressoras Off-Set, etc.

Consulte-nos sem compromissos.
Solicite Demonstrações.
Tudo com assistência técnica.

ESTAMOS INJETANDO VITALIDADE NAS EMPRESAS CATARINENSES

Você conhece ponto mais vital numa empresa do que o financeiro? Não menosprezando a mão de obra, a matéria prima e a tecnologia, sabemos que as finanças são o termômetro que comanda e regula o crescimento. Nós somos responsáveis por grande parte do desenvolvimento pesqueiro, agro-pastoril e industrial de Santa Catarina.

Os investimentos realizados por nosso intermédio estão dando VIDA NOVA às ampliações e implantações dos nossos financiados catarinenses.

CONTE CONOSCO – ESTAMOS PARTICIPANDO

1972
NO ANO DO SESQUICENTENÁRIO DA INDEPENDENCIA

BRDE
BANCO REGIONAL DE DESENVOLVIMENTO DO EXTREMO SUL

AÇÃO CATARINENSE DE DESENVOLVIMENTO

Acervo: Biblioteca Pública SC - Hemeroteca Digital Catarinense

Viver na terra do futebol e jamais ter visto Pelé jogar é seguramente mais grave que morar em Roma e jamais ter recebido as bençãos do Papa. Mas se em Roma não faltam basílicas para os ofícios do Pontífice, em Florianópolis faltam templos para o culto aos deuses do futebol.

A falta de bons estádios e as baixas arrecadações tem sido o binômio responsável pela estagnação e pela situação humilhante do futebol catarinense, que se alimenta de romanticas recordações dos anos 40, quando o esporte empolgava multidões que transbordavam liliputianos estádios. Mas as recordações de 1972 — bem menos romanticas — remetem o futebol catarinense ao chão duro da realidade: a Taça Independencia, patrocinada pela CBD, teve como sede de seus jogos da fase eliminatória cidades como Aracaju, Maceió, Natal, Campo Grande e Manaus — todas dotadas de excelentes estádios. E enquanto essas cidades tinham domingos festivos e futebol ao vivo, o torcedor catarinense ficou em casa assistindo mornas partidas pela TV, e o Campeonato Catarinense esgueirou-se por datas menos nobres do calendário para poder fugir da concorrencia dos jogos televisados. Numa noite de quarta-feira ou na manhã de um sábado, os jogos oficiais do Campeonato aconteciam, anonimos, embalados pelo som bizarro de um desafinado coral de moscas Tsé—tsé.

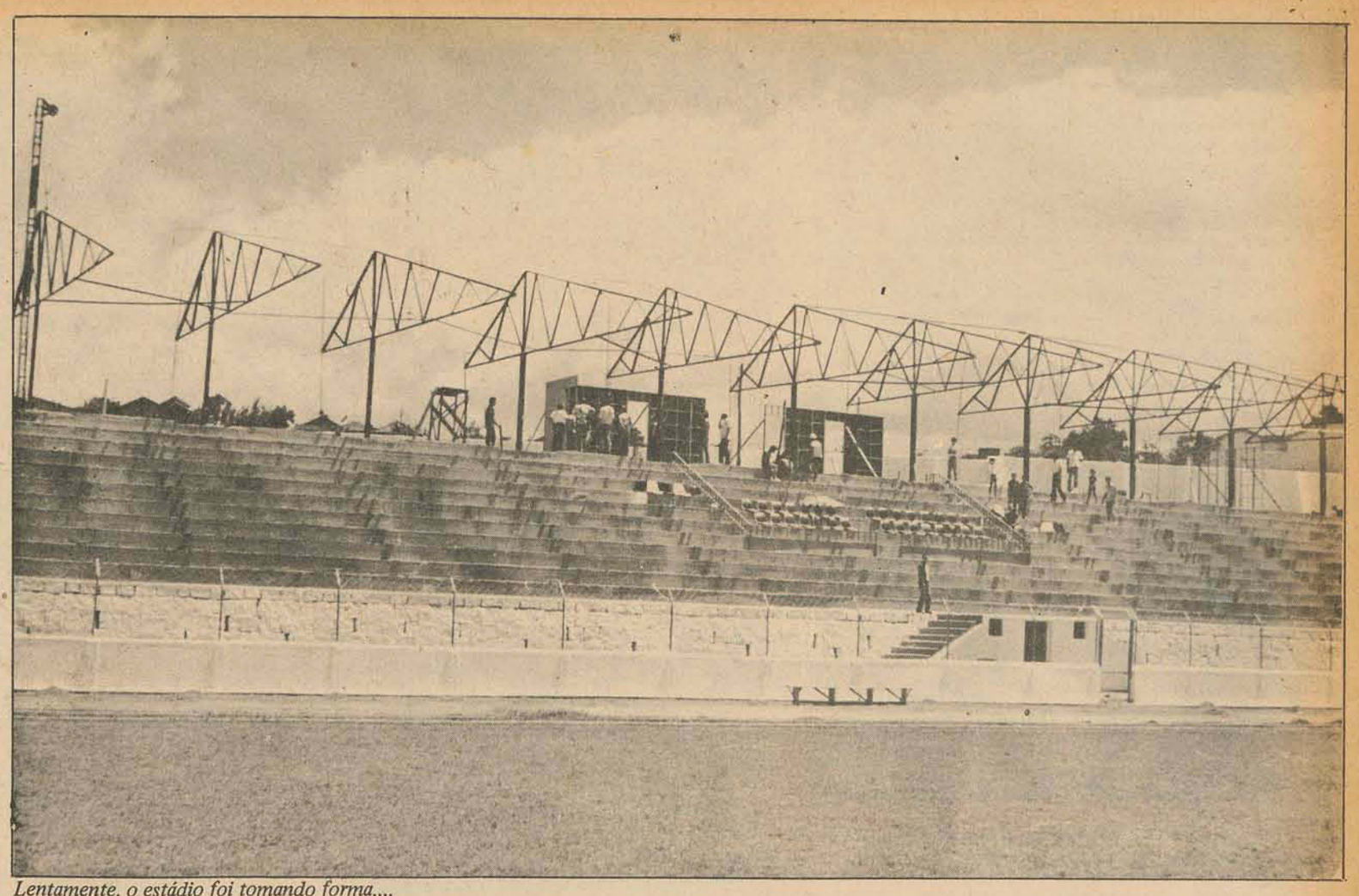

Lentamente, o estádio foi tomando forma....

Um templo à espera dos deuses

Chama-se **Orlando Scarpelli** e pode não ser um bom nome para um estádio de futebol, que a sabedoria das torcidas gosta de batisar com nomes simples e populares, mas é com certeza a maior esperança de que o futebol catarinense acordará. O nome do benemérito do Figueirense Futebol Clube, um dos mais tradicionais clubes de Santa Catarina, poderá se transformar em sinonimo de redenção no futebol catarinense, aparentemente abandonado pelos torcedores e vivendo mais pela teimosia e abnegação de alguns Quixotes.

DECEPÇÃO E ESPERANÇA

Quando a Comissão designada pelo Governo do Estado para estudar a localização e a viabilidade financeira de um Estádio esportivo foi dissolvida por falta de objeto — a obra foi considerada inevitável — os desportistas amargaram mais sofrida decepção. Mas a esperança de ter um futebol revigorado foi qutra vez acesa quando o Governo prometeu auxiliar o Figueirense na construção de seu estádio — o Orlando Scarpelli - com amplas possibilidades de através de um projeto de execução gradativa, capacitá-lo a acomodar 15, 35 e até 65 mil pessoas.

Segundo o presidente do clube, Major José Mauro Ortiga, que contratou jogadores caros, profissionalizou o futebol florianopolitano e deu ao plantel a competente retaguarda de um técnico diplomado e de preparadores físicos capazes, o estádio Orlando Scarpelli terá condições de sediar grandes jogos na primeira quinzena de março de 1973, quando a primeira etapa da ampliação estiver concluída.

— Numa segunda etapa — explica Ortiga — a ser desenvolvida durante o ano de 1973, e até 15 de março de 1974, a capacidade do estádio chegaria a 25 mil espectadores. E numa terceira e última fase, dependendo do crescimento da torcida, o Orlando Scarpelli poderia ser concluído dentro de uma das opções do projeto que tramita no Departamento Autonomo de Edificações da Secretaria de Transportes e Obras: capacidade final para 35 mil, 50 ou 65 mil pessoas.

CAMPEONATO NACIONAL

Animado com a boa campanha do clube no segundo turno do Campeonato e satisfeito com as negociaçoes de alto nível celebradas entre o Governo do Estado, e Avaí e Figueirense, beneficiando o primeiro com a doação do estádio Adolfo Konder, e o segundo com o projeto de conclusão de seu próprio estádio, o Major José Mauro Ortiga se dispõe a promover novas revoluções no até há pouco letárgico e anemico futebol catarinense. Com alguma ousadia, ele já pensa seriamente em pedir a CBD a inclusão de uma equipe catarinense no Campeonato Nacional de Clubes, à partir de setembro.

Tecnicamente, Santa Catarina já conquistou o direito de participar da elite do futebol brasileiro, tendo em vista a melhoria de seus plantéis e bom nível do futebol apresentado no atual campeonato.

LUZ

Ciente de que somente bons estádios e boas arrecadações levarão Santa Catarina ao Campeonato Nacional, Ortiga já está articulando a assinatura de um convenio com a Secretaria de Serviçoes Públicos, através da **Celesc**, visando dotar o estádio de seu clube com iluminação Phillips, de 400 lux, superada apenas pela do Maracanã, Beira-Rio e Mineirão. Com um perfeito sistema de iluminação e sua atual capacidade — 10 mil pessoas sentadas e outras 10 mil em pé — o Orlando Scarpelli poderia ser o grande anfiteatro da primeira e histórica partida entre um clube catarinense e o Santos de Pelé, por exemplo, valendo pontos para o Campeonato Nacional.

E POLÍTICA

Mordido pela mosca azul do otimismo, o Major José Mauro Ortiga sabe, porem, que além de grandes estádios, uma vaga no campeonato brasileiro requer também alquimias políticas nos labirintos de um Castelo, cujo rei atende pelo aristocrático nome de Jean Marie Godfrois Havelange. Sabe também que as possibilidades da inclusão de um clube catarinense no Nacional deste ano são muito remotas. Segundo o Diretor Técnico da CBD, Antonio do Passo, o próximo campeonato dispõe de apenas mais duas vagas. Mas ao que parece, ambas já tem dono. Ou donos: Uma está reservada a um segundo clube do Paraná, e a outra será disputada pelos tres Estados nordestinos que construíram grandesestádios: Alagoas, Sergipe e Rio Grande do Norte.

E por ainda não possuir um grande estádio, com potencial de arrecadação superior aos mínimos 35 mil cruzeiros — cota mínima exigida pela CBD para a cobrança de suas taxas não será ainda desta vez que Pelé jogará no estádio do Figueirense.

Esta acalentada esperança voltará a embalar os sonhos do torcedor ilhéu no primeiro trimestre de 1973, quando as obras do Orlando Scarpelli estarão sendo concluídas em sua primeira fase.

PAZ

Ortiga antegoza essa próxima idade do ouro para o futebol catarinense e até já tem resolvidos problemas aparentemente delicados, se analisados pela ótica passional do torcedor: "que clube catarinense merecerá a suprema glória de disputar partidas oficiais tendo por adversários Jair, Pelé, ou Rivelino? " O presidente do Figueirense dá absoluta prioridade à conquista desse direito. Depois, admite uma política de coalizão com os demais clubes, para fortalecer o futebol catarinense e apaziguar as paixões mais acirradas.

Santa Catarina precisa primeiro conquistar o direito de ter um representante no Campeonato Nacional. Depois poderemos fazer aqui o que fez o Paraná: reuniu seus dois melhores times — Atlético e Coritiba — sob a camisa do campeão, que era o Atlético. Sendo o Figueirense o campeão estadual, teríamos com prazer a inclusão de jogadores como Marcus, do América de Joinville, Veneza, do mesmo clube, além de outros bons valores do futebol catarinense, e que jogam no Avaí, Palmeiras, Caxias, Próspera etc. É claro que a base seria o clube campeão. Da mesma forma nos sentiríamos honrados em ceder alguns de nossos craques a outro clube que conquistasse o campeonato, fosse um clube do interior do Estado ou o nosso leal e tradicional adversário da capital, o Avaí.

E PRESSA

Esse alentado animo de coexistencia pacífica poderá assegurar uma bela participação de Santa Catarina no Campeonato Nacional de 1973, ano da graça em que o futebol catarinense renascerá.

Mas é bom andar depressa, antes que Pelé, o deus de todos os estádios, resolva abandoná-los definitivamente, num dia qualquer de 1974.

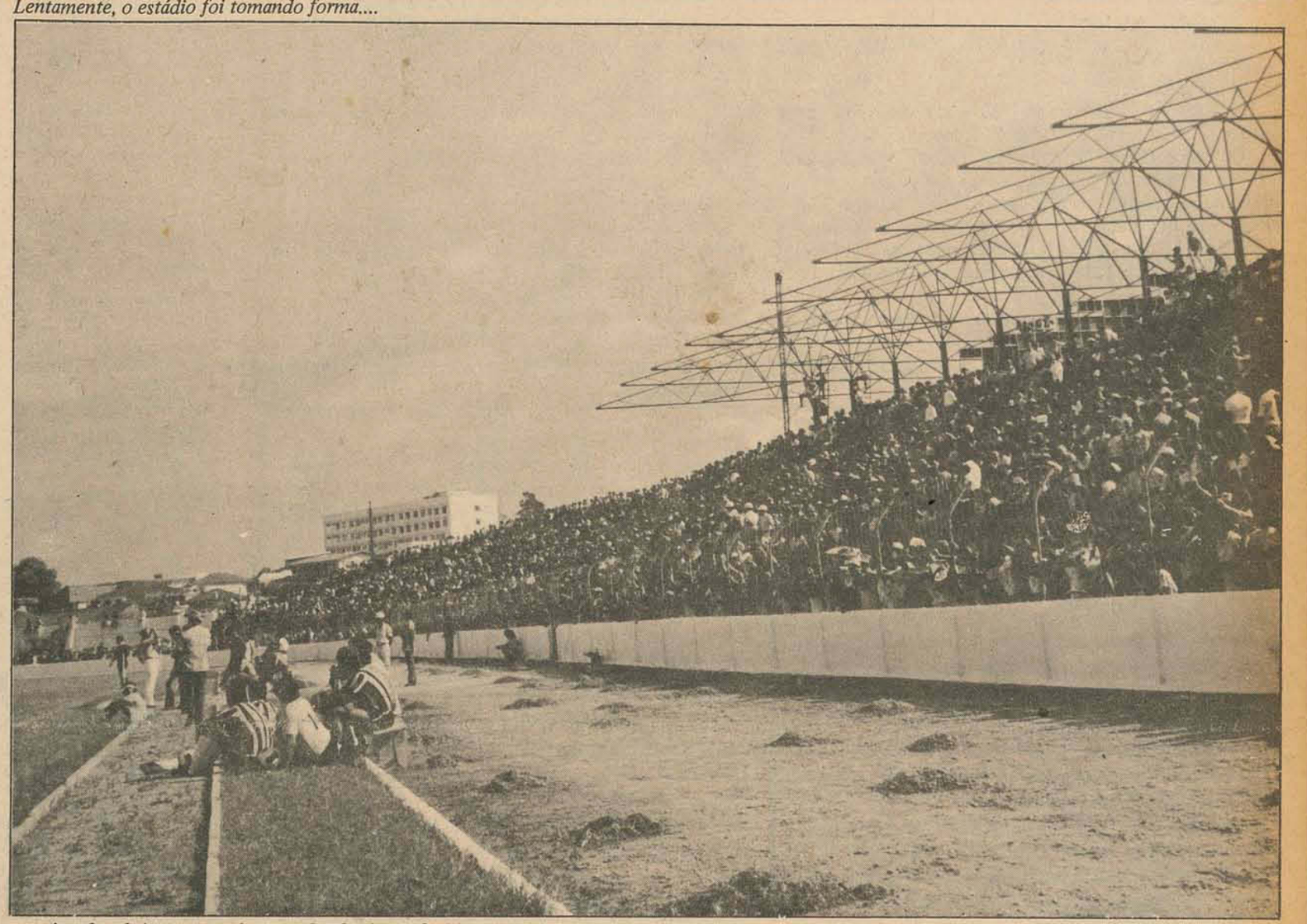

...até poder abrigar as grandes torcidas dos jogos decisivos.

Até 1973, o atual Orlando Scarpelli ganhará mais 15 mil lugares.....

... para que todos possam assistir um clube catarinense no campeonato nacional.

Acervo: Biblioteca Pública SC - Hemeroteca Digital Catarinense

O SENHOR CORTES

– Senhor Hamms?

– Sim.

– Me chamo Cortéz. Trabalho na Universidade de Guadalajara. A Assessoria de Relações Públicas pediu que viesse ao aeroporto recebe-lo.

Que tal a viagem?

– Boa. Muito boa. O Senhor... o senhor é brasileiro?

– Não, não. Sou mexicano. De pai e mãe mexicanos. Sou um legítimo "tapatio". Sabe o que seja? "Tapatio?"

– Não, não sei ...É que me impressionei com o seu domínio do português. Fala perfeitamente. Fala como se...

– "Tapatio" é o nascido aqui, em Guadalajara. Assim como quem nasce no Rio é carioca. Entende? Quanto ao meu portugues, não tem segredo algum. Aprendi. Simplesmente aprendi. No Brasil, em Portugal, em Macao, em ... sei lá mais onde...

Dois tufos de cabelos grisalhos semicobriam as orelhas "tapatias" do senhor Cortéz: única riqueza capilar de toda a cabeça. E era quase imberbe. Profunda cicatriz, que iniciava no alto do craneo, passeava pela testa e terminava pouco encima do olho esquerdo, quase destruindo a sobrancelha rala.

– Tá olhando a minha cicatriz, senhor Hamms? Foi um acidentezinho de carro. Depois disso, nunca mais corri. Fui campeão "tapatio" de automobilismo.

– É?

– Sim. De automobilismo e pugilismo. De natação, também.

De pugilista tinha corpo e cara. E automobilismo não exigia esbeltez de ninguém. Fiquei em dúvida quanto à natação.

– Natação, também?

– Natação, também. Nado livre, de costas, borboleta...

– Em que ano?

– Vejamos. Estamos em 71... estou com 51... eu tinha 20... Foi em 40. É, 1940. Bons tempos...

O senhor Cortéz fazia merecer o nome. Nem sequer toquei as malas. Ele as pegou, po-las sob os braços feito melancias, abriu caminho por entre o povo que aguardava um cantante mexicano, espécie de Roberto Carlos de lá. Minutos após, trafegávamos pelas imensas avenidas de Guadalajara. O Mercedez do senhor Cortéz cheirava a novo.

– Não me considere um homem rico, senhor Hamms. Acabei de ganhar o carro. Não teria condições de comprá-lo. Foi presente. Presente da Alemanha. Venci um concurso a respeito do folclore alemão. Só isto.

– Folclore alemão? ? ?

– Sim, sim. De que se espanta? Vivi tres anos lá. E como naquele tempo meu fraco era folclore, estudei um pouco deles. Explicado?

– Explicado.

– O senhor é do Sul do Brasil. Correto, senhor Hamms?

– Correto. Sou de Santa Catarina. Florianópolis. Conhece?

– Muito pouco. Só de passagem... Aeroporto Her... Hercí...

– Hercílio Luz.

– Exato. Hercílio Luz. Lembro-me bem. Tem uma ponte bonita...

Era incrível, o "tapatio".

O senhor Cortéz dirigia com absoluta habilidade. Mantinha-se sempre à esquerda, ultrapassando todos. Entrava firme nas curvas e esquinas, jamais freiando, reduzindo a marcha, sempre. Chupava um enorme cachimbo apagado. Disse-me, realmente entredentes.

– O senhor vai ficar num belo hotel. O "Caminõ Real". É onde a Liz costuma se hospedar.

– Liz?

– Sim, Liz. Liz Taylor. Grande amiga minha. Quando chega, com ou sem o Dick, sempre me procura. Não sai lá de casa. Adora os meus guris.

– E o Burton?

– Bem, o Dick é boa gente. Tenho sempre um "tequila" especial pra ele. Comê das minhas "tortillas", também. É grande cara.

– O senhor os conheceu aqui?

– Não, não, não. Conhecí-os em Hollywood. Também já fiz a minha incurçãozinha no cinema. Fui um dos primeiros atores do Kazan. Elia Kazan, já ouviu falar?

– Sim, claro. Foi quem lançou o Marlon Brando, me parece.

– Este mesmo. O Brando é padrinho do meu garoto mais velho... Estamos chegando ao hotel, senhor Hamms.

No hotel.

– Tomei a liberdade de reservar-lhe aposentos com aberturas para o oriente, senhor Hammms. Assim, o senhor tem assegurados, durante o desejum, o saudável sol da manhã, o pipiar dos pássaros, o perfume e o colorido do bosque que circunda a suite. Já são tres horas. O senhor deve estar cansado da viagem. Penso que poderia repousar até às seis. às sete, virei buscá-lo. Jantaremos com o Governador.

– Governador?

– Não se preocupe. Será um jantarzinho informal. O Ignácio é meu do peito. Combinado? Até às sete, então?

– Até às sete, senhor Cortéz.

– Até às sete.

Estava realmente cansado. Às sete ainda dormia. Mas o "tapatio" já estava firme. Acordou-me pelo telefone; desculpou-se por te-lo feito; subiu ao meu aposento. Depositou seus cento e quarenta quilos numa poltrona, cruzou os pés sobre a mesa, levantou o fone e ligou para o bar.

– Providenciarei uísque, senhor Hamms. É uma boa hora para um trago, não lhe parece?

– Perfeitamente – respondi, já saindo do banho. – Pra mim, aliás, uísque entra bem a qualquer hora.

– De manhã cedo, também?

– Não. De manhã, não.

– O Salvador gosta.

– Que Salvador, senhor Cortéz?

– Dali, bolas.

O jantar com o governador esteve ótimo. Seguro de que eu deveria andar louco por carne, o senhor Cortéz providenciou um lugar sob medida.

– O senhor está chegando dos Estados Unidos. Deve estar até aqui de frango, não é verdade? O Ignácio e eu lembramos a "Churrascaria do Gaúcho". Esperamos que esteja bem ao seu gosto.

Estava. "A Churrascaria do Gaúcho" era de um gaúcho. De um riograndense. De chapéu de abas largas, lenço vermelho ao pescoço, barbicacho, bigode e costeletas. Bombacha e esporas.

– Como vai o nosso Brasil?

– Bem. Muito bem.

– Conhece Porto Alegre?

– Muito. De vez em quando vou lá.

– O Internacional vai bem, né?

– Muito bem. O Gremio, também.

– Como está o governo do Triches?

– Não sei bem. Mas parece que vai bem.

Senti-me em casa, claro.

Durante os meus quarenta dias de Guadalajara, o "tapatio" Cortéz, chupando o seu cachimbo apagado, dizia-me, de boca quase fechada, para o pito não cair: "Recebi carta da Liz. Diz que mandou o regime às favas. Vai comer e beber até morrer". Brando vem mes que vem. Vai descansar na minha casinha de campo, aqui em San Cristobal, um lugarejo próximo".

"Cantinflas me telefonou. Convidou-me pra festinha de aniversário. Vamos?"

"Salvador cumpriu a promessa. Meu quadro chegou ontem. "Bill, o embaixador, falou que o Nixon mandou avisar que..."

Mais tarde, eu soube que o senhor Cortéz fora campeão de xadrez, de pingue–pongue, cem metros rasos, corrida de saco, salto de vara, tiro ao alvo, sinuca, peteca, frescobol. E que fundara a Academia Tapatia de Letras, era presidente do Sindicato dos Jornalistas e que falava chines, húngaro, latim, suéco, russo, guarani. E eu mesmo o vi comer um cacho de bananas, uma jaca e duas melancias.

Eu já andava cabisbaixo e pálido.

Em sua casa, na festa de minha despedida, tentei reagir. Percebera que o senhor Cortéz era vidrado em futebol. E que até acendia o cachimbo quando eu falava no Tostão, Rivelino, Pelé. Subitamente, apelei.

– Eu ainda não lhe falei, senhor Cortéz. O Pelé é meu chapa. Não sai lá de casa. E eu, da dele. Tá ensinando o meu guri a cabecear.

O senhor Cortéz trincou a boqueira do cachimbo. Com dois passos subiu as escadas de mármore que levam à parte íntima da casa, desceu-a, também com dois passos, entregou-me uma caixa azul. Cheia de fotos. Do Salvador fazendo careta, rosto colado ao do senhor Cortéz. Do Brando de moto, o senhor Cortéz na garupa. Da Liz dando beijinho na cicatriz do senhor Cortéz. O senhor Cortéz fingindo estrangular Burton. Nixon boxeando com o Senhor Cortéz. Cantiflas pitando no cachimbo do senhor Cortéz. E várias do Pelé. Pelé lavando louça, senhor Cortéz enxugando. Pelé sentado na poltrona xadrez onde eu estava, esposa do senhor Cortéz ao lado. Pelé dando milho às galinhas do senhor Cortéz. Até botando talquinho no bumbuzinho do caçulinha do senhor Cortéz.

O senhor Cortéz não percebeu a minha cara: estava atendendo um telefonema do Papa.

Jair Francisco Hamms

Cinema

SANSÃO E DALILA (Samson and Delilah) de Cecil B. De Mille. Espetáculo na linha bíblica, lançado em 1951, que agora volta às telas em reedição. Filme de grande aceitação popular, com mais sabor de espetáculo circense, do que de cinema, tem, entretanto, o aspecto de grandiosidade que impressiona as massas, como já ocorreu com diversos filmes do genero. O filme volta agora em 70 MM, o que não deixa de ser uma curiosidade e, provavelmente, movimentará, não só a faixa do público atual, como a saudosista. Nos papéis principais, Victor Mature, Hedy Lammar, Angela Lansbury, Henry Wilcoxon e o falecido George Sanders. A música de Victor Young é bonita e de grande apelo popular. Censura 5 anos, Technicolor. **Cine São José: 3–7,30–10horas.**

SLEDGE, O HOMEM MARCADO (A Man Called Sledge) de Vic Morrow. O diretor deste filme, Vic Morrow, pouca gente conhece pelo nome; começou no cinema como ator, fazendo estudante transviado em *Sementes de Violencia,* enfrentando Glenn Ford, de punhal na mão. Ao que sabemos, esta é sua primeira experiencia na direção de filmes, o que não deixa de ser surpreendente, tratando-se de produção de Dino de Laurentis, que, geralmente usa diretores experimentados. o protagonista *James Garner,* vem tendo uma atuação bastante diversificada no cinema e, embora um tipo bastante aproveitável não tem sido feliz no western. Ao lado do ator, cujo melhor momento, parece ter sido em *Fugindo do Inferno,* a atriz italiana *Laura Antonelli, sendo que, os outros no elenco, são americanos: Dannis Weaver, Claude Akins e John Marley. O roteiro foi escrito pelo próprio Vic Morrow, de parceria com Frank Kowalski; não sabemos se o filme foi rodado na Europa ou em território americano. Fotografado em Technicolor e Techniscope.* **Cine Ritz: 5–7,45–9,45 horas.**

VIC MORROW, o diretor de Sledge. O Homem Marcado, enfrenta Glenn Ford em Sementes de Violência.

EVA – A SENDA DO AMOR (The Way to Love) um filme de produção alemã, sobre educação sexual, com Renate Larsen, Ulrike Techmann e Bárbara Stanck. Eastmancolor–Censura 18 anos. **Cine Coral: 3–8–10 horas.**

Programa Duplo: TARZAN, O REBELDE DA SELVA, com Ron Ely e Sam Jaffe. Eastmancolor. **PAGA OU MATAREMOS SEU FILHO,** Technicolor. Cens. 14 anos. **Cine Roxy: 2 e 8 horas.**

ARISTOGATAS – desenho em longa metragem dos estúdios de Walt Disney. Technicolor. Censura 5 anos. **Cine Jalisco: 5 e 8 horas.**

O INFERNO É PARA OS HERÓIS de Don Siegel, com Steve McQueen, Bobby Darin e Fess Parker. Censura 10 anos. **Cine Glória: 5 e 8 horas.**

OS CASAIS, comédia italiana em 3 epsódios, com direção de Mário Monicelli, Vitório de Sica e Alberto Sordi. No elenco: Monica Vitti e Alberto Sordi. Eastmancolor. Censura 18 anos. **Cine Rajá: 8 horas.**

ESSE LOUCO ME FASCINA, (They Must Be Giantes) comédia satírica de Anthony Harvey, com George C. Scott e Joanne Woodawrd. Technicolor–Censura 10 anos. **Cine São Luiz: 8 horas.**

DARCI COSTA

Discos

VAN MORRISON

Como nem tudo chega às lojas de disco de Florianópolis, a gente vai dando as dicas de discos bons lançados recentemente. É o caso do compacto simples, selo WB (Continental), de *Van Morrison,* onde o destaque vai para o lado A: *Like a Cannonball.* Uma melodia bacana, ,arcação sensacional e um vocal agressivo e malicioso. Tem, também, umas paradas no acompanhamento, onde a percussão trabalha sozinha. Não sei como é que essa música ainda não emplacou por aqui.

No lado B, uma música mais calma e também da autoria de Van Morrison. Apesar de o andamento ser mais lento a melodia não fica em nada prejudicada. O título é *Old Old Woodstock.*

QUINCY JONES

Outro compacto da pesada é o de *Quincy Jones,* trazendo em suas duas faces, músicas da trilha original do filme $ (cifrão) e que em portugues vai se chamar "Ladrão Que Rouba Ladrão".

No lado A, uma música chamada *Money Runner,* com arranjo e condução de orquestra do próprio Quincy Jones e, tendo ainda a participação do grupo *Don Elliott Voices.* É o melhor lado do disco. Por sinal, esse vocal marca muito bem a sua participação – curtíssima, diga-se de passagem – em "Money Runner". E o faz, com os seus integrantes repetindo a palavra "money", numa rapidez impressionante e num uníssono sensacional. Na orquestra, o clima de ação é garantido pela exploração muito bem feita dos metais (produzindo efeitos interessantíssimos e de grande criatividade), do baixo e da percussão.

No lado B, *Passin' the Buck,* também de Quincy Jones e com duração de 1:30. Até agora não recebi nenhuma informação da Continental, com relação ao lançamento ou não, no Brasil, do álbum (também da Reprise) com a trilha completa do filme. Os dados que tenho são do álbum americano: além de Quincy Jones, as vozes de Little Richard e Roberta Flack, em algumas faixas.

MILTON NASCIMENTO

No finzinho da coluna de hoje, o registro de uma coisa sensacional que eu estou ouvindo agora no rádio:*Nada Será Como Antes.* E com o autor,**Milton Nascimento.** É faixa do melhor LP de música brasileira, no momento: *Clube da Esquina.*

AUGUSTO BUECHLER

Van Morrison *tem um vocal agressivo e malicioso e seu compacto com* Like a Cannonball *tem uma marcação sensacional. Lançamento da Continental, em selo WB, junho.*

Tv

PROGRAMAÇÃO TV CULTURA, CANAL "6"

TV E – 14:40; Informe 6 – 15:15; A Hora é Nossa – 15:30; O Signo da Esperança – 18:00; Pic e Nic – 18:40; O Preço de Um Homem – 18:45; Bola em Jogo – 19:25; Câmera 6 – 19:30; Na Idade do Lobo – 19:45; É Preciso Cantar – 20:25; A Pantera Cor-de-Rosa – 21:30; Bonanza – 21:35; Hawai 5-0 – 22:45; Cine Mistério – 23:35.

Chico Bento

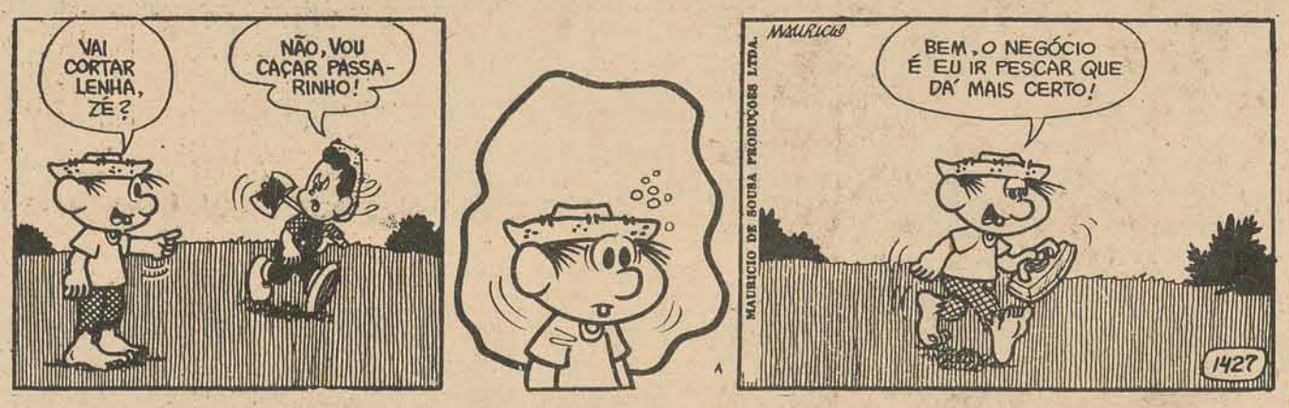

Cebolinha

O ESTADO

ANUNCIE
FONES: 4139 3022

Acervo: Biblioteca Pública SC - Hemeroteca Digital Catarinense

Zury Machado

FORMATURA
Os formandos da Faculdade de Serviço Social já remeteram ofício ao presidente do Poder Legislativo, para que seja cedido o majestoso plenário, para a colação de grau dos formandos de 72.

DA ESPANHA
Chegando da Espanha o lindo vestido de noiva de Virginia Gil Marques, que está de casamento marcado para o dia 20. A confecção do vestido e véu de Virginia foi do famoso costureiro espanhol José Tesserra.

DO RIO
UUm namoro em foco na sociedade carioca: a linda Yolanda Simões e o academico Cristóvão Tavares Atherino.

SEMINÁRIO
Foi iniciado ontem, às 9 horas, no Teatro Álvaro de Carvalho, o Seminário de Diretores de Escolas do 2o. Grau. A solenidade contou com a presença do governador Colombo Machado Salles e a palestra de abertura do Seminário foi proferida pelo professor Paulo Dutra.

CURSO
As senhoras Ruth Lenzi, Nádia Massad Dimatos, Célia Couto Daux, Irene Lacerda Rosa, Ruth Mattar, Terezinha Gonzaga Daux, Astrid Collaço e a Primeira Dama do Estado, dona Dayse Werner Salles, já confirmaram presença no Curso de Relações Sociais, que será ministrado pela "expert" Cristine Yufon.

SEDE BALNEÁRIA
A diretoria do Clube Doze de Agosto já adquiriu o vasto terreno na Praia de Jurere, para a construção de sua espetacular sede balneária.

DEBUTANTES
Maria Tereza Lenzi, Rosane Couto Daux,Rejane Mattar, Sandra Regina Garcia, Ilma Linhares, Sandra Silveira de Souza Meyer, Denise Szpoganicz, Maria Alice Atherino e Eleonora Savas Fuhrmeister, também são debutantes do Baile Branco do Centenário que, em reunião, discutiram a recepção no Palácio Agronomica, no dia 28 e ojantar do próximo dia 11, no Clube Doze de Agosto.

COUNTRY
Foi bastante movimentada a noite de sábado no Santa catarina Country Clube, com muita gente bonita estreando casacos de antílope e vison.

BIBLIOTECA
A Secretaria do Governo está tratando de detalhes para a elaboração do projeto da Biblioteca Pública Estadual, que será enviado ao Conselho Federal de Cultura, pois dele depende a construção do edifício da tão esperada biblioteca.

CASAMENTO
Logo mais, às 19 horas, na capela do Colégio Catarinense, Dayse Dachamann e o engenheiro Mário Luiz Cunha recebem a benção do casamento, recebendo os cumprimentos no templo.

JANTAR
Já se encontra em férias na maravilhosa casa branca, em Cabeçudas, o elegante casal Lucy e Cesar Ramos. No último domingo, o casal Ramos recebeu convidados para um jantar.

LIRA TENIS CLUBE
Festival da Juventude, domingo no Lira Tenis Clube foi bastante movimentado. Além dos associados, também compareceu gente jovem que aqui está fazendo turismo.

JANTAR
Os senhores procuradores do Estado de Santa Catarina, no próximo dia 22, com um elegante jantar no luxuoso restaurante do Clube Doze de Agosto, vão homenagear o Governador do Estado e senhora Colombo Machado Salles.

ANIVERSÁRIO
Quem esteve de aniversário no último sábado foi o senhor João Maria de Oliveira. Em sua residencia, o casal Oliveira recebeu amigos para um jantar.

QUINZE ANOS
Rosangela festejou seus 15 anos com um jantar na residencia de seus pais, Maria e José Witthinrich. O bróto em questão, será uma das debutantes do Baile do Centenário do Clube Doze.

SOROPTIMISTA
Com movimentado jantar no Santacatarina Country Clube, foi empossada a nova diretoria do Clube Soroptimista de Florianópolis, sendo presidente a professora Jair da Silva.

VOLTANDO
Já está de regresso de sua viagem de núpcias a Bariloche, o jovem casal Maria Beatriz e Alfeu Spada.

SEMINÁRIO
Procedente do Rio de Janeiro, desembarcou sábado no aeroporto de Navegantes, em companhia de sua esposa, o professor José Leme Lopes, que veio a Santa Catarina para proferir a palestra inicial do Seminário Psiquiátrico. No aeroporto, o ilustre casal foi recebido pelos médicos Hercílio Luz Costa, seu ex-aluno, Osmar Schroeder, Antonio Santaella e Abelardo Vianna, os quais conduziram o Presidente da Academia de Medicina e senhora José Leme Lopes à Capital do Estado. O Seminário foi uma promoção da Secretaria de Saúde, que tem como secretário o conceituado médico Henrique Prisco Paraiso.

INAUGURAÇÃO
Com a presença do Comandante Omar Fontana e autoridades do Estado, logo mais, às 15 horas, no térreo do Edifício Bahia, à rua João Pinto, 10, será inaugurada a nova agencia da Trans-Brasil S.A. Linhas Aéreas. Às 16 horas, com um coquetel, o Comandante Omar Fontana recepcionará convidados no Clube Doze de Agosto.

Desvendado o mistério que cercava o nome do eleito de Lourdes Catão, que está ocasionando o seu desquite com Álvaro. Ele é o francês François Gaubin–Daudet e "aconteceu" há quatro meses atrás, no Rio.

Rosangela Witthinrich, depois de festejar os seus 15 anos, prepara-se para o "debut", no Baile Branco do Centenário.

A beleza da jovem senhora Carlota Costa Fernandez é assunto comentado em sociedade.

Entre as tantas pessoas bonitas e elegantes, que sábado se encontravam no bar do Santacatarina Country Clube, com um grupo de amigos estava o casal Roberto Luz, radicado em São Paulo.

●

Pelo voo da Trans-Brasil viajou hoje para São Paulo, onde vai passar suas férias, Eládia Kotzias.

●

Começa dia 22, em Lages, o VIII Festival Estadual de Teatro, que se estenderá até o dia 27, começando no dia 28 o Festival Sul-Brasileiro de Teatro, com a participação de São Paulo, Paraná, Santa Catarina e Rio Grande do Sul.

●

O Teatro de Arena está precisando de algumas dúzias de táboas de pinho, 3 X 30m, para dar continuação aos serviços de instalação.

CINEMA PARA HOJE

EXIBIDORA CENTROSUL LTDA.

SÃO JOSÉ 3 - 4 - 7,30 - 10 Hs.

RITZ 5 - 7,45 - 9,45 Hs.

CORAL 3 - 8 - 10 Hs.

JALISCO 5 - 8 Hs.

GLÓRIA 5 - 8 Hs.

O INFERNO É PARA OS HEROIS.

CINE ROXY

2 - 8 Hs.

PROGRAMA DUPLO

1º FILME

2º FILME

PAGA OU MATAREMOS SEU FILHO
Tecniscope Tecnicolor
com
MONTGOMERY FORD
FERNANDO SANCHO
TERESA GIMPERA

RAJÁ 8 Hs.

S. LUIZ 8 Hs

HONDO, O DESTEMIDO
com
RALPH TAEGER

CORAL A PARTIR DE QUINTA FEIRA

amigos e amantes
"friends"

SEAN BURY
ANICEE ALVINA

FOI UM ÊRRO SERMOS AMIGOS?

DOIS ADOLESCENTES, IDADE 14 E 15 ANOS SE APAIXONAM, INOCENTEMENTE VIVEM JUNTOS COMO MARIDO E MULHER, EMPENHADOS E SACRIFICADOS PARA SOBREVIVEREM NO MUNDO DE SUA PRÓPRIA IMAGINAÇÃO!

15 e 14 anos: Muito mais real que Romeu e Julieta!

música de ELTON JOHN e BERNIE TAUPIN
roteiro de JACK RUSSELL · VERNON HARRIS
AC.NAC. 18 ANOS
UM FILME DE LEWIS GILBERT
TECHNICOLOR

CINE RITZ QUINTA FEIRA

Acervo: Biblioteca Pública SC - Hemeroteca Digital Catarinense

feminina

Marisa Ramos

Aconselhando

Para fazer batatinhas tipo "chips", corte a batata em rodelas bem fininhas e coloque-as em uma vasilha com água e sal no congelador, até a hora de fritar.

●

Para dar brilho ao alumínio, é bom esfregar pedra-pomes e azeite, ou ainda uma mistura de rum e azeite.

●

Para que a garrafa térmica fique bem fechada, ferva a rolha antes de usá-la.

●

As manchas de tinta de escrever nos móveis sao facil mente removidas com um pedaço de batata crua.

●

O caldo de laranja azeda é excelente para temperar carnes.

●

Para dar brilho aos cabelos, deixe cair um jato de água fria depois de enxaguar com água quente.

●

As flores podem ser reavivadas se forem colocadas, pelo cabo, durante um segundo, em água quente.

●

O feijão cozinha mais depressa se você juntar à água de cozimento, um pouco de bicarbonato.

●

Quando cozinhar legumes, procure deixar a panela destampada para que eles não percam a sua cor natural

●

Com clara de ovo e um pouco de cal formando uma pasta, você pode colar copos de cristal Essa cola é transparente e dá excelentes resultados.

●

Uma alimentação rica em vitamina A e o hábito de dormir com as pernas levantadas. apoiadas em almofadas ou travesseiros, é ótimo para evitar celulites.

●

Carne é ótimo alimento para quem faz dieta. Especialmente se for grelhada ou assada. Melhor ainda é o peixe que tem metade das calorias da carne e muito mais proteínas, coisa indispensável para emagrecer sem perder saúde. E que tal um bife de fígado pelo menos uma vez por semana? De todas as carnes, è a mais nutritiva. Quando preparado com um mínimo de gordura, o frango (sem pele) também pode fazer parte do seu regime.

●

Estão na moda os modernos tamancos com saltos altos e sola dupla, fechados na frente e deixando os pés livres no calcanhar, mas nem por isso deixam de ser inimigos de quem dirige carro. A sola compensada, apesar de cômoda para caminhar, torna os pés insensíveis aos pedais possibilitando ainda movimentos falsos e perigosos.

●

Aproveitando sobras de lã, você pode fazer malhas super coloridas, que estão na moda, e usar também sobre blusas de algodão.

Lã Fina & Blazer

Sobre vestido simples de lã fina, um blazer em cor contrastante. O blazer tem cortes na altura do busto, até a barra. Dois bolsos enviesados com botões.

Toda a cidade na GINKADOZE.

Pronta para repetir, em dobro, o sucesso do ano passado, a Ginkadoze, ginkana que inicia a parte mais movimentada das comemorações do Centenário do Clube Doze de Agosto, está mexendo com todo mundo, na organização de equipes e seus componentes. A exemplo do que sucedeu em 1971, a Ginkadoze terá, além das provas de cultura geral, história e esporte, a reconstituição de trajes e hábitos da época da fundação do Clube.

Há um mes, aproximadamente que, quem quer que possua algum traje de época, cartolas, chapéus, pince-nez ou sapatos, não tem mais sossego e está sempre sendo procurado por alguma equipe. Baús e arcas já foram vasculhadas e não sobrou uma mantilha, uma flor ou um lenço que ainda não tenha sido distribuída e utilizada para a formação de um traje completo, que possa conseguir mais pontos perante a comissão julgadora.

As pessoas mais idosas da Cidade também estão sendo furiosamente procuradas: as equipes querem "dicas" sobre os costumes e hábitos de tempos passados; dos salamaleques, do comportamento, enfim, de tudo o que a nossa geração atual desconhece.

A fim de que nada seja esquecido; detalhe algum seja posto de lado, verdadeiras bibliotecas sobre a história de Santa Catarina estão sendo formadas por equipes que reunem desde os representantes da primeira infancia, até às bisavós que tem quase a mesma idade do Clube.

Também os carros não foram esquecidos. "Fuscas" estão virando carruagens de época, com cortininhas e lanternas e mil outras bossas imaginadas pelos jovens, vão fazer com que o desfile se constitua numa espécie de outro carnaval fora da época.

As fotos são do ano passado, quando os trajes eram apresentados perante a comissão julgadora, no salão do Clube Doze, depois de desfilarem pelas principais ruas da Cidade.

As inscrições para a Ginkadoze serão encerradas amanhã e, quem quiser, ainda tem tempo para constituir uma equipe, ainda que seja só para se divertir.

Horóscopo Omar Cardoso

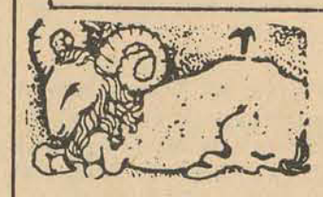

ÁRIES – Apesar de Marte t zer sempre violência, corag e otimismo, seu dia será d melhores, pois você nasceu s a influência desse astro.

TOURO – O dia será tamb favorável aos nativos de To ro, em todos os aspectos, e você quiser um dia felicíssim deverá pensar positivament ser mais arrojado. Bom amor e às viagens.

GÊMEOS – Não adie os pro tos que está pensando, re zar. Ponha-os em prática, d xando de lado a hesitação, t care de frente todas as sit ções que surgirem e resolva sem medo. Dia positivo p tomar atitudes decisivas.

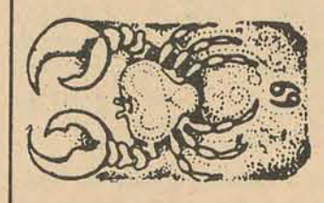

CÂNCER – Marte não o es rá favorecendo e, por esse m tivo, você deverá tomar cui do com as coisas que falar. A guma coisa impensada que d ser poderá lhe acarretar dis bores.

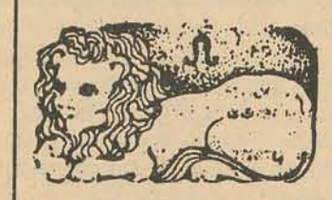

LEÃO – Os fluxos de Ma favorecem seus interesses nanceiros e o inclina a mand dirigir e organizar. Tudo ne dia poderá lhe sair maravilh samente bem, inclusive os suntos de amor e as questõ de amizades em geral.

VIRGEM – Deixe seus inter ses amorosos para serem res vidos em outra ocasião p hoje o dia estará um pouco gativo para essa questão. entanto, terá boas oportuni des de negociar terras, casas propriedades em geral.

LIBRA – Hoje você recebe boas influências astrais, pode do atingir muitos dos seus o jetivos financeiros, comerci e também, amorosos.

ESCORPIÃO – O período d manhã será um tanto neut mas o da tarde será dos melh res. Tudo o que vier a acon cer hoje, trará resultados ben ficos no futuro.

SAGITÁRIO – Aproveite máximo este dia, pois será f vorável em todos os setores vida humana, pois Marte, q influi favoravelmente na ter -feira, é planeta que benefic a triplicidade Aries-Leão–Sag tário.

CAPRICÓRNIO – Não fa grandes coisas neste dia, q estará em fase negativa. M também não se deixe levar p lo pessim smo. Bastará que teja preparado e prevenido p ra anular, pelo mínimo e parte, a negatividade pressagi da.

AQUÁRIO – Você está so ótimos fluxos zodiacais. Nest terça-feira seu êxito será ain maior se é mecânico, dentis ou militar, tendo também u dia propício em outros set res.

PEIXES – Você estará bem in fluenciado, hoje, mas não abu se da sua boa estrela. Ponha em ordem seus pensamentos p tente realizar alguma coisa po sitiva. Não tenha receios, poi Marte lhe dará coragem, me mo em questões amorosas.

MALHAS FINAS
CAMA
MESA
BANHO

ILHATEX
R. CONS. MAFRA, 47 · FONE 4302
ILHATEX
R. CONS. MAFRA, 47 · FONE 4302
ILHATEX
R. CONS. MAFRA, 47 · FONE 4302
ILHATEX
R. CONS. MAFRA, 47 · FONE 4302
ILHATEX
R. CONS. MAFRA, 47 · FONE 4302

Os melhores preços.
Use o crediário
Aos sábados atendemos até às 18 horas.

Acervo: Biblioteca Pública SC - Hemeroteca Digital Catarinense

Há dois meses a revista "Time" publicou uma capa sobre o problema (para os EUA) da crescente importação de manufaturados. Ilustrando a matéria, uma charge de um americano usando produtos importados mostrava nos seus pés a etiqueta atada ao sapato: Made in Brazil.

O Mundo com o Brasil nos pés

Sapatos do Brasil: cosmopolitas

A China Popular compra aviões nos Estados Unidos; os sapareitos do Vale dos Sinos, Rio Grande do Sul, alargam um riso contente. Se alguém achar estranho, dizendo que uma coisa não tem nada com a outra, pode saber que está enganado: assim como se abre para a indústria aeronáutica americana, o mercado chinês pode se abrir para os sapatos brasileiros.

E não há dúvida de que é um mercado grande: há informações de que os chineses falam numa gigantesca encomenda de 500 milhões de pares de sapatos.

Pode ser que tudo não passe de boatos, pois se a notícia for confirmada fabricantes gaúchos ficariam em posição difícil, pois não teriam capacidade para produzir tantos calçados. Mas assim mesmo eles têm motivos para manter o riso contente: as exportações brasileiras no setor devem aumentar, este ano, mais de 100%.

Segundo o Ministro da Indústria e Comércio, Marcus Vinícius Pratini de Moraes, as vendas externas, que ano passado foram de US$ 29 milhões (Cr$ 174 milhões), este ano deverão chegar a US$ 60 milhões (Cr$ 360 milhões). Isto quer dizer que os sapateiros do Vale dos Sinos vão vender Cr$ 180 milhões em calçados para o exterior, pois são responsáveis por 50% das exportações.

O VALE POBRE

Quando os imigrantes alemães chegaram ao Rio Grande do Sul no inícios do século passado, pretendiam dedicar-se à agricultura. Jamais imaginariam que 100 anos depois o Vale dos Sinos pudesse transformar-se num grande centro industrial, com possibilidades de ser, dentro de alguns anos, o maior exportador de calçados do mundo.

O Vale dos Sinos é composto, economicamente, de 12 municípios, alguns dos quais integrantes do Grande Porto Alegre. Tem aproximadamente 300 mil habitantes dos quais cerca de 25 mil trabalham nas indústrias de couro e calçados.

Até fins de 1968, a população do Vale estava acostumada a crises econômicas cíclicas, que sempre agravavam o problema do desemprego. O mercado nacional já não absorvia a produção de Novo Hamburgo e das outras cidades, e as indústrias tinham uma capacidade ociosa de 40%, em média.

O resultado foi o aumento do êxodo rural e o fechamento ou falência de dezenas de fábricas, embora a produção de calçados tivesse aumentado 10% em 1969.

Há 10 anos, entretanto, alguns industriais já estavam tentando um novo caminho: a exportação. Mas diversos problemas de ordem economica, técnica e até política impediam a efetivaçao dos negócios.

No fim de 1969 o Vale dos Sinos já haviam exportado, entre pedidos experimentais e pequenos negócios mas de 205 mil pares de calçados, que renderam quase Cr$ 2 milhões. Em 70, as exportaçoes aumentaram em mais de mil por cento, com a remessa de 2,221 milhoes de pares para os Estados Unidos e outros países representando Cr$ 21.242.315 00 em divisas.

O VALE RICO

Daí em diante houve a transformação. Os problemas do mercado de trabalho cessaram As exportaçoes continuaram com tal intensidade que somente nos primeiros meses do ano passado já haviam sido comercializados mais de 58% do total exportado em 70.

Olhado atualmente como uma espécie de paraíso (um vale rico com sinos tocando) pelos habitantes de outras regioes menos privilegiadas o Vale dos Sinos têm três preocupaçoes principais: o preparo da mão de obra especializada, a venda de couro no mercado externo (que prejudica a indústria) e a súbita descoberta de que os calçados podem conseguir preços melhores lá fora.

O problema da mao-de-obra é solucionada com diversos cursos rapidos e intensivos dados à noite nas próprias fábricas, para o ensino do corte, costura, chanframento e outros. Há também escolas de nível colegial: a Escola Técnica de Curtimento de Estância Velha, única do gênero na América Latina, e a Escola Técnica de Calçado, junto às Faculdades de Novo Hamburgo.

A média de remuneração dos sapateiros é um pouco superior ao salário mínimo, mas sua renda familiar, de modo geral, pode ser considerada razoável pois não são raros os casos em que a mulher do operário também trabalha na indústria, em tarefas mais leves como a costura e o acabamento.

Também o menor contribui para a renda familiar. Estimativas extra-oficiais indicam que o índice de menores entre os operários do calçado é de 20%. Segundo o Diretor-Executivo da Fenac, Gilberto Mosmann, o menor é o tipo de operário ideal para esta espécie de indústria, por causa das muitas atividades leves que precisam ser cumpridas".

Em muitos casos, o menor ganha o salário mínimo integral, dependendo apenas de sua produção, que geralmente é a mesma de um trabalhador adulto.

A febre da exportação está produzindo um resultado paralelo importante para o Vale: várias indústrias estão sendo atraídas, principalmente de produtos químicos – antes importados de outros países – provocando a ampliação e diversificação do mercado de trabalho.

O VALE PRESENTE

Depois do Vale dos Sinos, com sua presença de 50% no comércio internacional dos sapatos brasileiros, a principal região exportadora é a de Franca, São Paulo. O Rio tem uma participação de cerca de 10% nesse comércio, graças, principalmente, à fábrica DNB. Aliás, o mercado carioca tem sido invadido de tal maneira pelos calçados do Vale dos Sinos que várias fábricas faliram.

Segundo o Ministro da Indústria e Comércio, a velocidade do aumento das exportações está garantida contra qualquer ameaça de falta de matéria prima, devido à isenção do Imposto de Importação para vários tipos de couro e também à proibição da exportação de couro cru.

Marcus Vinícius Pratini de Moraes acha que, para os próximos anos, as possibilidades do mercado externo são melhores ainda. Assim como o Brasil e a Argentina já fizeram, os Estados Unidos e a Índia também vão proibir a exportação de couro, no mais tardar a partir do ano que vem.

Com isto, a Itália e a Espanha, grandes concorrentes do Brasil, terão falta de matéria prima, o que obrigará seus fregueses a importar os calçados brasileiros.

Além disso, a produção de calçados melhora em seus aspectos tecnológicos. Um Centro de Pesquisas de Couro, sob a forma de fundação, será criado no Rio Grande do Sul, e já propôs três projetos ao Ministério da Indústria e Comércio: o aproveitamento industrial do eucalipto, para produção de taninos, a verificação das qualidades da sola em termos de competição com o produto sintético e o levantamento da estrutura das propriedades de matérias primas das várias raças bovinas.

Motocross: a sujeira faz parte do jogo

Quanto mais profundo for o banhado e mais pantanoso o terreno, maior será a glória de uma vitória. Os homens do grupo **Motocross** se consideram membros de uma elite e são admirados pelas suas prodigiosas evoluções sobre a lama e seu magnético poder sobre máquinas potentes, tão heróicas quanto seus condutores. Depois de suas batalhas de lama eles se sentem reconfortados e se chamam, uns aos outros, por nomes esotéricos e especiais, como "o louro", "o silencioso", e "o tártaro" cognomes privativos de um diminuto "clube de heróis".

Os pilotos do Motocross às vezes têm que lutar realmente em condições que superam os limites da imaginação. Entre S. Vitale e Baganza, na província italiana de Parma, realizaram-se as últimas provas dessa singular competição, em que não faltaram os obstáculos mais penosos, como banhados tão profundos que em alguns pontos era possível afogar-se neles.

Nestas condições, as máquinas de 250 cc não tinham mais condições de funcionar e precisaram ser puxadas por cordas. Os homens, entretanto, não se queixaram, antes pelo contrário. São justamente locais assim que sao procurados com todo o empenho. Eles querem vencer em condições próximas do impossível. E os trechos acidentados, cheios de banhados, lamaçais e riachos sao tão importantes como os trechos de subidas íngremes e descidas com inclinações de até 50 graus.

Presos durante a semana nos seus locais de trabalho – comportados escritórios e fábricas automatizadas – os heróis do **Motocross** aproveitam os fins-de-semana para darem vazão as energias acumuladas. Enquanto durante a semana se exige deles limpeza e civilidade, no domingo eles arquivam essas exigências sociais, transformando-se em lamacentos domadores de loucas e estridentes máquinas.

Acervo: Biblioteca Pública SC - Hemeroteca Digital Catarinense

MEDICINA

1 - Você casaria com uma moça que não fosse virgem? Por que não? Em Portugal, a ausência da membrana himenal anula o casamento. No México é assim, se o filho nasce antes de decorridos nove meses após o casamento, este casamento é anulado.

2 Masters e Johnson, em pesquisas práticas verificaram que homens aos 80 anos de idade ainda podem ser pais. Mas, não são todos. A próstata é um dos problemas.

3 Desde domingo, estão reunidos em Congresso, em São Paulo, os maiores hematologistas das Américas e da Europa. Durante o Congresso serão apresentadas nada menos de que 120 conferências.

A virgindade em debate

A virgindade é um assunto que vem despertando não só a sua curiosidade como a dos psicólogos, sociólogos e estudiosos em geral. – Será ela algo imprescindível para manter a boa reputação das moças? – é o que todos perguntam, ao longo dos anos, com a mesma ansiedade.

Estatísticas realizadas no Instituto Médico-Legal do Rio provam que o problema continua insolúvel, pois somente no ano de 1969, cerca de 1.064 moças compareceram para exame de Corpo Delito, para atestar a virgindade. Em 1970, 1.055 foram examinadas, subindo este número em 1971, para 1.238. Enquanto isso, no Juizado de Menores do Rio, duas a tres jovens são apresentadas, por dia, como vítimas de defloramento. Não há dúvida de que a preocupação com a virgindade ainda existe.

Entre os palestinos, há tempos atrás, vigorava o rigoroso preceito familiar de quardar a virgindade das moças até o casamento, pois os pais receavam não receber o mahar (pagamento pela compra das filhas como esposas). Entre os bárbaros germanos, a mulher se casava virgem com o homem escolhido, e só podia se casar uma vez. Também entre os povos árabes a virgindade era considerada condição essencial para o casamento. O marido, após a noite de núpcias, levava a roupa de cama manchada de sangue aos pais da moça, agradecendo-lhes pelo fato de terem-na mantido "pura". Esse costume ainda perdura até os nossos dias, em diversos países árabes e na Itália.

Segundo os psicólogos, as pessoas sofrem a pressão de uma sociedade, onde o sexo passou a ocupar lugar de destaque.

Dependendo do meio social e da época, a virgindade tem maior ou menor importancia. Em certos países do Oriente, não faz muito tempo, um pai tinha o direito de matar sua filha, se descobrisse que ela não tinha guardado a virgindade para o marido. Matar era considerado menos desonroso para a família, do que entregar uma filha não virgem para o marido. O homem podia também, em determinados lugares, repudiar sua esposa se tivesse suspeitas quanto à integridade de seu hímen. Já no Tibé, observa-se uma titude completamente oposta, em relação à virgindade. Nenhum homem queria casar com uma virgem, porque achava que ela ainda não sabia amar. As matronas do povoado costumavam entregar as filhas donzelas aos estrangeiros, que por ali apareciam, para que fossem iniciadas. E, na China antiga, as babás costumavam introduzir o dedo na vagina da criança do sexo feminino, para asseá-la e abrir-lhe o conduto vaginal. Entre os índios brasileiros, a maior parte das tribos não cogitava da virgindade, e não tinha preferencia pelas virgens.

O atual Código Penal Brasileiro condena à pena de reclusão de dois a quatro anos, o rapaz que seduzir mulher virgem com menos de 18 anos e mais de quatorze.

Aceita também a anulação de casamento quando a ausencia de virgindade da mulher era desconhecida pelo marido, antes do casamento.

Os psicólogos afirmam que as relações sexuais acompanham um processo natural de namoro e intimidade e que, se o casal possui um razoável equilíbrio emocional, afinidades sociais e culturais, dificilmente haverá como consequencia um distúrbio psíquico. O distúrbio psíquico só seria provocado pela pré-existencia de instabilidade emocional na jovem, e não pelo fato dela haver mantido relações sexuais antes do casamento.

Isto significa que tudo vai depender do amadurecimento emocional, o que comprova que não está certa a teoria de muitas meninas, qua após perderem a virgindade, consideram-se automaticamente maduras. A vida sexual implica num amadurecimento, que na maioria das vezes se virá na idade adulta e não poderá ser compreendida de uma hora para outra pela adolescente.

O comportamento dos pais, em relação ao sexo, também é de muita importancia no estabelecimento da atitude da moça a respeito de relações pré-matrimoniais. "Se esta atitude foi doentia, a moça procurará o sexo de maneira errada e seus paisnada poderão fazer", diz o educador ingles Neill, no livro *Liberdade Sem Medo.*

O Dr. Jean Claude Nahoum, docente de Ginecologia, explicou que, do ponto de vista organico, não haverá nenhum problema com a menina da fase pós-púbere (um ou dois anos depois de sua primeira regra) que mantenha relações sexuais normais. Segundo o Dr. Nahoum, "o importante é o estado emocional, que nunca está amadurecido o suficiente para levá-las a encarar a relação sexual como uma fase normal de seu desenvolvimento. Se destas relações resultar uma gravidez, ela certamente será problemática, tanto do ponto de vista físico (enjoos, desmaios), como também do emocional. O parto, provavelmente será complicado, e, na maioria dos casos, uma cesariana se fará necessária".

Além disso, as garotas da fase pós-púbere constumam encarar o acontecimento de maneira traumática, tendo geralmente lesões de reto e bexiga, hemorragias ou mesmo rupturas.

Nem todas as meninas dão a mesma importancia à virgindade.

Para algumas, ela é um valor a ser guardado, enquanto para outras, é um peso a ser jogado fora. Entretanto, a opinião mais comum entre elas é a de que, para um casamento bem sucedido, é necessário um mínimo de experiencias pré-matrimoniais.

Algumas preferem manter-se virgens, apenas por medo de enfrentar a sexualidade, ou mesmo porque "a única pessoa" com quem elas manteriam relações sexuais está disponível.

Muitas só admitem as relações com uma só pessoa, já definitiva, após o casamento.

Entre os rapazes, a importancia da virgindade nas meninas com que convivem varia de acordo com o tipo de condicionamento familiar que tenham recebido. Alguns preferem ser "o primeiro", quando se trata da própria noiva; enquanto outros acham que é exatamente com a noiva que não devem manter relações sexuais. Estas idéias e conceitos variam muito de homem para homem, pois pode-se encontrar grande número dos que realmente não dão valor à mulher pela integridade de seu hímen, e sim pelo que ela representa como pessoa humana: "Conheço virgens absolutamente sem moral!"

O certo é que a permissão para a relação sexual entre jovens de sexos diferentes, antes do casamento, vem se acentuando na maioria dos países desenvolvidos, onde, em consequencia, uma menina "experiente" não vale menos do que uma virgem, e vice-versa.

A menopausa masculina

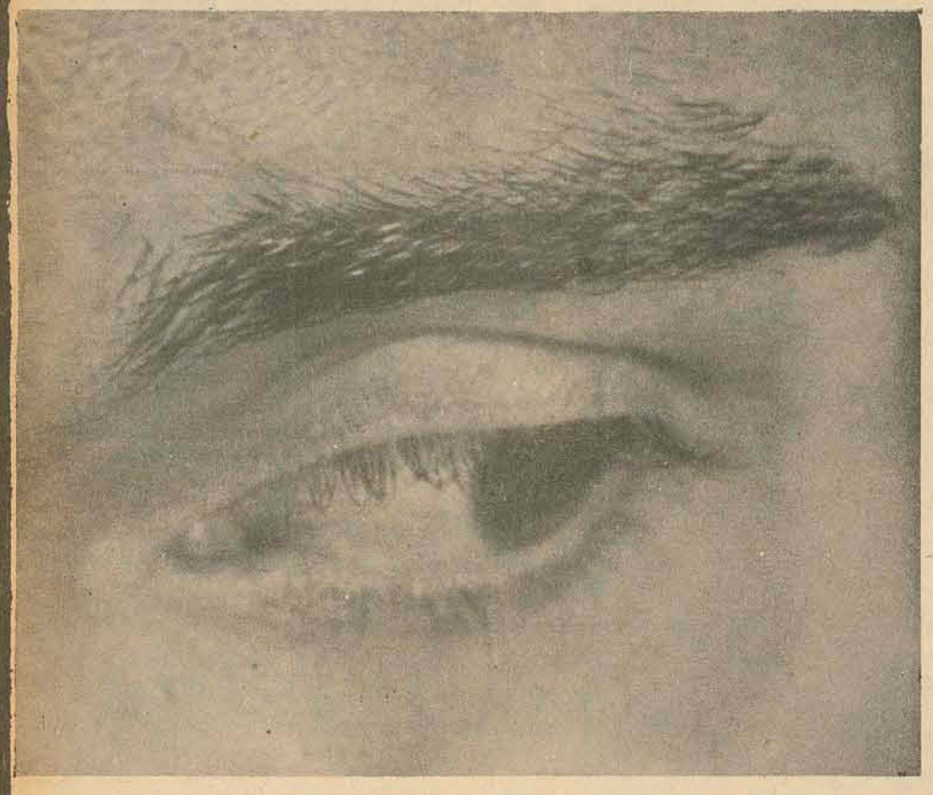

O homem de meia-idade, como a mulher, passa por significativas mudanças corporais que podem afetar não somente sua vida amorosa como seu estilo de vida.

Alguns homens de meia-idade têm sintomas idênticos experimentados por mulheres na menopausa. Tornam-se irritadiços, impacientes, têm súbitas e inexplicáveis mudanças de atitude e ficam tão tristes que podem mesmo chorar em certas ocasiões. Acham difícil concentrar-se ou lembrar das coisas, e têm dificultade em dormir.

Alguns outros, ainda, se queixam, como o fazem as mulheres, de arrebatamentos, suores, calafrios, tonturas e palpitações.

PAI AOS 80

Estas explosões temperamentais são o resultado de mudanças nas glândulas sexuais, como acontece com mulheres na menopausa. Mas enquanto a monopausa é, comparativamente, um súbito fechamento dos ovários e do hormônio estrógeno que eles secretam, a menopausa masculina é o começo de uma longa diminuição das atividades dos testículos.

Mas a produção de hormônio sexual dessas glândulas masculinas não para, é apenas reduzida. As mulheres velhas nunca se tornam mães, mas homens ainda podem se tornar pais aos 80 e aos 90 anos. Ainda assim, a meia-idade frequentemente significa que a atividade sexual do homem está diminuindo.

Os pesquisadores sexuais Drs. W.H. Masters e Virginia Johnson apuraram que 'a incidência de inadequação sexual no macho humano aumenta depois dos 50 anos.' Mas acrescentaram: "Se tiver havido um padrão marital bem ajustado, de frequentes contatos sexuais, eles usualmente continuam sendo mantidos por homens sadios."

Salientam ainda que os maridos que amam suas mulheres – que têm bons ajustamentos emocionais e sexuais com elas, que não chegam ao leito conjugal fatigados, preocupados a respeito de negócios ou alcoolizados – podem continuar com vigorosa atividade sexual.

ÚLCERA É COMUM

A principal moléstia intestinal do homem de meia-idade é a úlcera, duas vezes mais comum que nas mulheres de meia-idade. Os homens que traabalham em escritórios, segundo os estudos, têm mais probalidade de adquirir úlceras do que seus patrões ou os operários. As próprias estatísticas são um comentário sobre as tensões que a sociedade exerce sobre os homens, e mostram a necessidade de se reservar tempo para descanso e diversão todos os dias.

A úlcera é apenas o preço que os homens pagam por não extravasarem as tensões que se manifestam de maneira especialmente séria em trabalhos sedentários. Ainda mais séria, pode ser a deterioração do coração e do sistema circulatório. As moléstias das coronárias não são somente mais comuns no homem de meia-idade, como têm probalidade de serem mais severas. Nas idades de 45 a 49 anos, seis vezes mais homens do que mulheres sofrem dessas moléstias.

O colesterol, a gordura no sangue que entope as artérias e provoca ataques de coração, inicia mais em homens até 1950, quando as mulheres os igualaram. Além disso, a má circulação diminui a capacidade de ouvir e origina moléstias das gengivas.

Especialmente na meia-idade, os exercícios e o repouso regulares, a manutenção do peso e da presão sanguínea em nível baixo, o abandono do cigarro e uma dieta de gorduras menos saturadas evitam o perigo da maioria das moléstias de coração.

A PRÓSTATA

Felizmente, não muitos homens sofrem de câncer da próstata, mas o crescimento exagerado desse órgão, ou prostatismo,é tão comum entre os homens de meia-idade como a caxumba nas crianças.

A próstata, de tamanho, forma a cor de uma castanha, é uma glândula que envolve parte da bexiga onde ela se liga à uretra. Por alguma razão ainda desconhecida, a próstata se amplia na maioria dos homens de meia-idade. E assim fazendo, pode comprimir a parte da uretra que ela rodeia. Isto significa que é exigida mais força para esvaziar a bexiga. Às vezes, essa força pode ser transmitida até os rins e produzir sérias complicações. Com o alargamento da uretra vem a necessidade frequente de urinar e a incapacidade de reter a urina durante toda a noite.

Para os 20% dos homens de meia-idade, com problemas de próstata dilatadas, a cirurgia é a solução. Geralmente, quanto mais cedo a dilatação da próstata for descoberta, mais simples é a cirurgia.

A virgindade e a lei

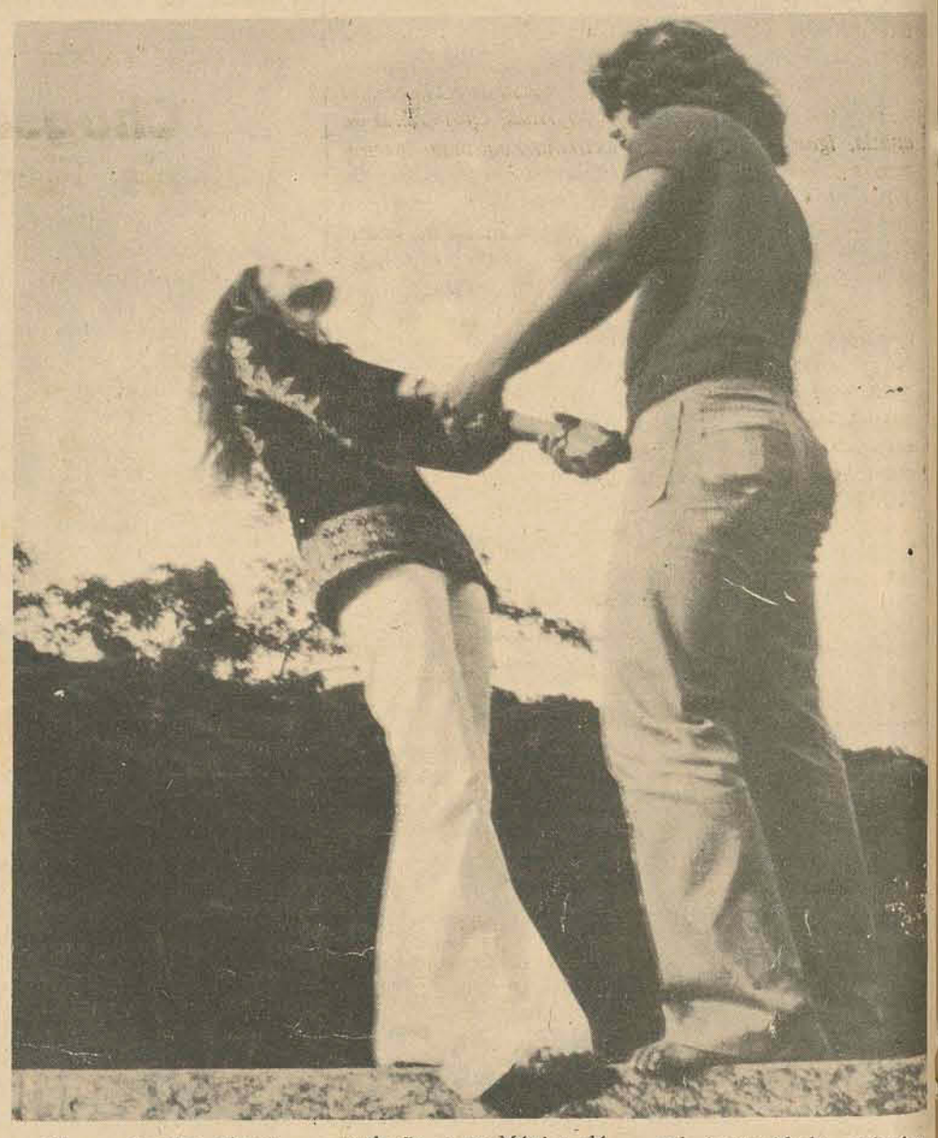

Um conhecido advogado brasileiro acredita que, nos dias de hoje, ninguém casa colocando em primeiro plano a virgindade da mulher escolhida. Uma simples membrana não será colocada numa posição de fiel para a estabilidade de um casamento. A integridade himenal não vai atestar a honestidade da esposa e será de lamentar que o amor, capaz de levar dois a uma união de horizontes muito mais amplos, fique condicionado a uma menbrana intacta. O conceito de honra, atualmente, é muito mais amplo e não se situa em determinada parte do organismo humano. Podemos encontrar muitas virgens desonradas, cujo comportamento anterior, desconhecido do marido, possa autorizar a anulação de casamentos. A noção de honra não pode ser encarada exclusivamente sob o aspecto anatômico. Mas, apesar dessa evolução toda, em Portugal, a falta de virgindade ao tempo do casamento autoriza a sua anulação, e, no México, dá anulação o nascimento de filho concebido antes do casamento. Entre nós, também dá anulação do casamento a ausência da virgindade, desde que ignorada pelo marido.

'Hoje em dia, não seria absurdo inverter-se a posição do homem, passando ele a agente passivo da sedução. O desenvolvimento da mulher, sob todos os aspectos, colocou-a numa posição quase que opcional no que se refere ao sexo. Está o homem passando por uma fase de desmasculinização através dos imperativos da vida moderna e a mulher assumindo posições agressivas em todos os setores, inclusive o sexual, e que o homem está aceitando pela lei do menor esforço. Mas, enquanto as outras leis não se modificam, saibam que em caso de sedução, o sujeito passivo é a mulher virgem, maior de quatorze e menor de dezoito anos. Leva-se em conta a possível imaturidade psíquica destas meninas no que diz respeito a sexo, o que é difícil nos tempos atuais. É raro alguém nos dias de hoje aproveitar-se da mulher ingênua, dada a carência de ingenuidade, isto diante dos modernos meios de comunicação. De qualquer forma a lei está com a mulher mais uma vez, afirmando que ela é o sujeito passivo de estupro (utilizaçao do corpo da mulher virgem, ou já deflorada, sem seu consentimento e contra sua vontade) não havendo a exigência da cópula completa ou normal. É importante saber que a resistência não se limitará a um simples não quero. A mulher precisa ser séria, e persistente do primeiro ao último momento".

"No caso de estupro, ou de sedução, o culpado terá que cumprir uma pena de reclusão, que no primeiro caso vai de três a oito anos, e no segundo, de dois a quatro anos, dependendo dos agravantes".

Hematologia em Congresso

O XIV Congresso Internacional de Hematologia, que se realizará de 16 a 21 deste mes, no recém inaugurado Palácio das Convençoes no Parque Anhembi, deverá se constituir no mais importante acontecimento do calendário médico deste ano, em todo o mundo. A participação será do mais alto nível, com representantes das mais conceituadas instituições dos Estados Unidos e da Europa, além de outros países já bastante desenvolvidos no campo da pesquisa hematológica.

Trata-se de pesquisadores, com destaque internacional. Apresentarão importantes trabalhos e estudos em quase todos os campos da medicina, bioquímica, virologia e imunologia, constituindo-se numa oportunidade que não se repitirá tão cedo no nosso país, tanto para aprendizado como para convívio e intercâmbio.

OS TRABALHOS

Serão apresentadas 120 conferências por convidados especiais, selecionados em diversos países considerando-se a expressão de seus trabalhos para o desenvolvimento da ciência médica em benefício do homem. Estarão presentes 44 especialistas dos Estados Unidos, 15 da Alemanha, 7 do Japão, 7 da Itália, 7 da França, além de outros da Inglaterra, Suécia, Venezuela, Canadá, Áustria, Israel, Portugal, Grécia e Suíça, entre outros.

Serão ainda apresentados 642 trabalhos científicos de autores considerados profundos conhecedores do assunto. Segundo o dr. Michel Jamra, presidente do Congresso, vários aspectos novos em hematologia serão revelados durante o encontro, contribuindo para o aprimoramento e atualização dos conhecimentos dos nossos especialistas.

ALGUNS DOS TRABALHOS

Os trabalhos no XIV Congresso Internacional de Hematologia serão divididos em três áreas: conferências clínicas, sessões plenarias e comunicações científicas. Na primeira área destacam-se, entre outros, diversos trabalhos: 1) Leucemia Humana, Ácidos Nucléicos e Virus – E. E. Polli, da Itália, 2) Reconhecimento, Diagnóstico e Tratamento das Sindromas de Hipercoagulabilidade – J. L. Tullis, dos Estados Unidos, 3) Tratamento Clínico de Hemofilia – G. I. C. Ingram, da Inglaterra; 4) Imunoterapia na Leucemia Aguda – D. Crowther, da Inglaterra.

Nas sessões plenárias podemos citar: 1) Anemias Nutricionais – coordenação de C. Finch, dos Estados Unidos, M. Layrisse, da Venezuela e J. B. Chatterjea, da Índia; 2) Coagulação e Coagulopatias – coordenação de [illegible], dos Estados Unidos e M. Verstraete, da Bélgica; 3) Leucemia – com J. Bernard, da França, E. Frei III dos Estados Unidos e S. Killmann, da Dinamarca; 4) Imunopatologia, com J. Dausset, da França, M. Seligman, da França e H. J. Muller–Eberhard, dos Estados Unidos.

E, nas comunicações científicas: 1) Colheita e Transfusão de Leucocitos, E. J. Freireich; 2) Novas Possibilidades e Situação Presente do Transplante da Medula Óssea, G. Mathé, da França; 3) Controle do Sangramento em Cirurgia Cardíaca Com Inibição Local de Fibrinolise pelo AMCA M. Pavlovsky, da [illegible]

Acervo: Biblioteca Pública SC - Hemeroteca Digital Catarinense

Na Grande Área

Sinceramente, eu não gostaria de estar na pele dos dirigentes do Botafogo. Começaram a temporada prometendo cobras e lagartos, o técnico Tim disse que era "uma covardia dirigir o time do Botafogo", e até agora nãda.

O clube perdeu Zagalo, Chirol Afonsinho, Paulo César e outros menos votados. Aliás, alguns desses menos votados ajudaram o Flamengo na vitória de domingo no Maracanã. E quem o Botafogo trouxe?

Fischer, a quem todos fazem restrições quanto à velocidade e o preço que custou, Rildo, visivelmente em fim de carreira, Dorinho, que conheço de ver jogar no sul e que é um jogador habilidoso mas que precisa ganhar fôlego para correr 90 minutos. Ah! ia-me esquecendo, ganhou um treinador que joga com seus botões e fala pelos cotovelos.

Isso sem falar na perda de dinheiro com a multa rescisória de Zagalo e a saída de Afonsinho como passe livre Parece que o Botafogo voltou aos velhos tempos de eterno perdedor, e o que é pior de mau perdedor, se lembrar-mos as agressões que se sucederam em alguns dos seus jogos.

É claro que apareceram Wende l Osmar e até Queirós, todos gentem que prometem vir a ser estrela de primeira grandeza. Mas isso é o mĩnimo que se espera de um time que sempre revelou gente de suas divisões inferiores.

Não sei não, mas se a torcida resolver cobrar da atual administração do Botafogo o que realmente foi feito em seu time de futebol vai ser preciso muita dialética para explicar esse amontoado de fracassos.

Passado o descanso da Taça Independência, parece que só agora o Mário Travaglini – técnico – se deu conta do abacaxi que lhe deram para descascar No bem bom do descanso, ele até estava animado, dizendo que o Vasco levava geito e seria um sério candidato quando Tostao voltasse e o time tornasse a disputar o campeonato.

Depois do jogo de sábado sua opinião deve ter mudado um pouco. Deve ter descoberto què existem jogadores que fazem treinos excelentes e na hora de jogar ficam até amedrontados. Outros tem pouco o : nenhum futebol valendo-se muito mais do corpo do adversário do que da bola para exercer sua profissão.

Não se pode tirar os méritos do São Cristóvão, mas não se pode deixar de criticar o Vasco no momento em que sai de campo com um empate graças a um gol feito em gritante impedimento.

Se Gerson continuar jogando tal como fez contra o América, limitando-se a gritar ao invés de procurar jogo, os jogadores querem colocar em campo aquele cara que faz o anúncio da Antártica, para que na segunda reclamação ele feche o olho e faça a pergunta: "Nós viemos aqui para jogar ou para conversar?"

BOLAS DE PRIMEIRA – Todo mundo falando de Zanatta – A maior figura em campo – e uma boa parte esquecendo de Arilson, que também vem de recuperaçao e fez uma partida excepcional /// Alias, em matéria de apatia, igual a Gerson só o extrema Zequinha inteiramente alheio ao bom jogo de domingo./// o time do Vasco está impressionado com a elegância de Tostao, e a maioria anda querendo copiar-lhe a maneira de vestir. Que tal copiar a maneira de jogar? /// O Inter venceu bem apesar de o Grêmio ter colocado o time do Aimoré em uma concentração com todo o conforto Alias ao ver seus jogadores comendo bem e dormindo em camas macias, o técnico do Aimoré estava temeroso que eles engordassem uns quilinhos.// E por falar em Inter final mente Scala provou que é um craque, dando-nos uma exibição primorosa contra o Flamengo.// A Diretoria do Flamengo estava disposta a chamar Doval às Falas considerando que ele relaxou muito durante e escursão. Depois do jogo de domingo eles resolveram adiar a conversa.

Armando Nogueira

MADEIRAS E MATERIAIS DE CONSTRUÇÃO

PHILIPPI & CIA

a casa do construtor

Matriz Rua Dr. Fulvio Aducci. 1.128 — fones: 20-73 - 63-86 - 63-33 e 63-20 Estreito

Filial: Rua Conselheiro Mafra. 82 - fone: 33-47 — Florianópolis

End. Tel.: PHILIPPI - Caixa Postal 1.560

AGUARDEM!

BOLÃO MILIONÁRIO

VAI SER SENSACIONAL

É melhor Você Comprar os Azulejos na

HIDREL - Preços e Qualidade Para Servi-lo

Hidrel: R. Jerônimo Coelho, 325, Fone: 2.001.

Fla-Flu vai decidir título do returno

Artime, Gerson e Ari Hercílio, os novos do Flu que decidem o título no domingo.

Com a vitória por 2 a 1, frente ao Botafogo, o Flamengo assumiu a liderança do segundo turno do Campeonato Carioca e decide o título desta fase, no Fla-Flu do próximo domingo.

O Flamengo mereceu a vitória, pois foi uma equipe certinha durante toda a partida, até mesmo quando esteve inferiorizado no marcador. Os gols foram marcados por Jairzinho e Rodrigues Neto, no primeiro tempo e Zanata, aos 20 do período final.

Aos 11 minutos do segundo tempo, o jogo foi interrompido por falta de luz no Maracanã e nos minutos finais o juiz José Assis de Aragão expulsou Tinho, do Flamengo, mais Luis Cláudio e Carlos Roberto, do Botafogo.

PRELIMINAR

A preliminar, entre Fluminense e América, foi de baixo nível técnico e disputada sempre em ritmo lento. O América jogou pelo empate e o Fluminense não teve ataque para furar o bloqueiro defensivo americano. Sérgio Lima fez o primeiro, para o América, e Lula empatou, aos 14 minutos do segundo tempo.

PRÓXIMOS JOGOS

O segundo turno do Campeonato Carioca terminará esta semana, com os jogos que iniciam na quarta-feira à noite, no Maracanã: Vasco e Amércia jogam às 21h15min.

No dia seguinte, também à noite, a rodada prossegue com duas partidas, no Maracanã: na preliminar, jogam Botafogo x Olaria e, na partida de fundo, Bonsucesso x Fluminense.

Para o sábado o carne tem programado somente uma partida, que será jogada à tarde, a partir das 15h15min, no Maracanã ou São Januário, entre América e São Cristóvão.

A decisão do returno acontecerá domingo, no Maracanã, que terá uma rodada dupla: a preliminar será entre Vasco e Botafogo, às 15h30min. O clássico Fla-Flu, decidindo o título do returno, começará às 17h30min.

Flamengo e Fluminense lideram o segundo turno, ambos com 4 pontos perdidos. Bonsucesso vem a seguir, com cinco pontos. O Vasco tem apenas quatro, mas tem um jogo a menos.

Cinco ganhadores para dividir bolão do 96

ORDEM	CLUBE 1	EMPATE X	CLUBE 2
1	Botafogo (GB)	Flamengo	(GB)
2	América (GB)	Fluminense	(GB)
3	Vasco (GB)	São Cristóvão	(GB)
4	Caldense (MG)	Cruzeiro	(MG)
5	Nacional (MG)	América	(MG)
6	Aimoré (RS)	Internacional	(RS)
7	Gaúcho (RS)	Esportivo	(RS)
8	Figueirense (SC)	América	(SC)
9	Conquista (BA)	Bahia	(BA)
10	Dom Bosco (MT)	Mixto	(MT)
11	Sampaio Correa (MA)	Maranhão	(MA)
12	Flamengo (PI)	River	(PI)
13	Coritiba (PR)	Atlético	(PR)

Com tres robustas **zebras** aparecendo no teste no. 96 da Loteria Esportiva, apenas cinco ganhadores dividiram entre si o premio do **bolão**, cabendo a cada um a importancia de Cr$ 2.976.850,04. No Rio de Janeiro o premio foi ganho por duas mulheres. Os demais vencedores são um de São Paulo, um de Minas Gerais e outro do Estado do Rio.

O jogo Vasco e São Cristovão, que terminou empatado, foi que derrubou mais apostadores, pois a maioria cravou palpite simples no clube de São Januário agora motivado pela presença de Tostão. A vitória do Esportivo sobre o Gaúcho e o empate entre Conquista e Bahia também contribuíram para que apenas cinco brasileiros tivessem o direito de participar do rateio do **bolão**. Para o próximo teste estão incluídos os seguintes jogos: Flamengo X Fluminense; Vasco X Botafogo; Ponte Preta X Coríntias; São Bento X Portuguesa; São Paulo X Santos; América X Cruzeiro; Atlético (Tres Corações) X Caldense; Colorado X Coritiba; Caxias X Internacional; Fortaleza X Ferroviário; Botafogo X Bahia; ABC X América e Santa Cruz e Náutico. Apenas dois favoritos aparecem no teste no. 97: o Bahia e o Atlético de Tres Corações, mas este parece que ainda vai jogar desfalcado.

Internacional

Chegou a vez de Fischer

Reykjavik, Islândia (AP) – A terceira partida do Campeonato Mundial de Xadrez disputada entre Ficher e Spassky foi realizada a portas fechadas por exigência do norte-americano, alegando que a presença dos 2.500 expectadores do auditório o deixavam nervoso. De acordo com os regulamentos da Federação Islandesa de Xadrez, qualquer dos jogadores podem exigir que se troque o lugar do jogo "em caso de ruído no local, ou mesmo perto dele".

O soviético Boris Spassky, campeão mundial declarou-se vencido ontem, no terceiro jogo frente ao norte-americano Bobby Ficher, ficando assim, reduzida sua vantagem sobre este de 2 a 1 no Campeonato Mundial que prevê 24 partidas.

Cinco minutos depois o árbitro alemão Lothar Schmidt recomeçou o jogo, abrindo um envelope que continha o 41o. movimento de Ficher, Spassky perdeu pela primeira vez um jogo frente ao prodigioso jovem de Brooklyn. Para manter seu título, Spassky tem que reunir 12 pontos e Ficher para conseguí-lo, tem que acumular 12 pontos e meio. Uma vitória representa 1 ponto, empate meio ponto e uma derrota zero.

Na terceira partida Spassky jogou com as peças brancas, que dá direito a primeira movimentação, como na primeira ocasião. Ficher conseguiu superar esta vantagem na terceira partida com manobras agressivas. O reinício da terceira partida ficou em dúvida um bom tempo. Spassky protestou contra o uso de um quarto fechado e disse que não jogaria mais ali. Ao meio dia Schmidt anunciou que voltariam a jogar no salão grande.

Basquete: Brasil joga hoje contra Argentina

São Paulo (AJB) – No último coletivo da seleção brasileira de basquete antes de sua estréia no torneio internacional "Sesquicentenário da Independencia", realizado ontem à noite, no Ginásio do Ibirapuera, a equipe vermelha formada à base dos jogadores considerados titulares venceu a azul por 66 a 54. Os treinadores Kanela e Pedroca ainda promoverão hoje pela manhã um treino de jogadas táticas, encerrando os preparativos para a partida de logo mais, contra a Argentina.

As duas equipes que atuaram no coletivo de ontem estiveram assim formadas: Os Vermelhos, com Edvar (12), substituído por Sérgio, que converteu 4 arremessos; Meonon (8), substituído por César, que converteu 4 arremessos; Hélio Rubens (2), substituído por Dodi, que converteu 6 arremessos; Marquinhos (20) e Biurata (10). Os azuis, com Adilson (6), substituído por Robertão, que converteu 2 arremessos; Joy (8), substituído por Luizinho, que converteu 8 arremessos; Zé Geraldo (8), substituído por Mosquito, que converteu 6 arremessos; Dodi (8), substituído por Márcio, que converteu 2 arremessos, e Radvillas (6).

PRELIMINAR

Brasil e Argentina jogarão a partida de fundo que terá na preliminar, com início às 20h30min, Estados Unidos e México. As seleções que disputarão a primeira partida da noite já estão escaladas: Os Estados Unidos, com Billy Brooks, Ton Daley, Don Crenschaw, James Lister e Cliff Parsons. O México, com Arturo Guerrero, Fernando Tiscareno, Raul Palma, Antonio Ayala e Oscar Asiain.

Os jogadores mexicanos estavam alegres ontem ao se dar conta de que muitos brasileiros estarão torcendo pela sua vitória diante da seleção dos Estados Unidos, provavelmente como uma forma de recompensa pela recepção calorosa que o selecionado brasileiro de futebol teve no México na última Copa do Mundo. Os mexicanos são mais comunicativos, o que não acontece com os norte-americanos, que quase não saem à rua. Somente sábado último, quando treinaram no Esporte Clube Sírio, os jogadores dos Estados Unidos travaram contacto com alguns brasileiros e algumas meninas que lhes deram revistas do clube como lembrança.

Colombo quer incluir SC no Campeonato Nacional

O Governador Colombo Salles encaminhou ontem mensagem ao sr. João Havelange, presidente da Confederação Brasileira de Desportos, solicitando estudos para a inclusão de um clube catarinense no Campeonato Nacional. Ressalta o Governador o empenho da administração estadual em dar ao estádio Orlando Scarpelli as condições indispensáveis exigidas pela CBD, antes do início geral dos jogos pelo Campeonato Nacional de Clubes.

A mensagem dirigida ao sr. João Havelange é a seguinte, na íntegra:

As declarações do sr. Antonio Passo, diretor–técnico da CBD, publicadas no jornal "O ESTADO de São Paulo" no dia 13 do corrente, evidenciam a existencia, até a presente data, de duas vagas para inclusão de clubes no Campeonato Nacional. Bem como a análise da possibilidade de inclusão de um clube catarinense, sublinhando o empenho do Governador estadual de propiciar, prontamente, ao Estádio Orlando Scarpelli, as condições indispensáveis exigidas pela CBD, antes do início geral dos jogos. Cordiais saudações – Colombo Machado Salles, Governador do Estado de Santa Catarina".

CEF

Caixa Econômica Federal

SUPERINTENDÊNCIA DE LOTERIAS

Loteria Esportiva

TESTE 96

Resultado provisório do Concurso-teste No. 96, apurado em 17/07/72.

Total líquido a ratear Cr$ 14 880 425,20.

5 apostas ganhadoras com 13 pontos, cabendo a cada uma Cr$ 2 976 085,04.

Discriminação de apostas ganhadoras por Estado:

Alagoas	0
Brasília	0
Bahia	0
Espírito Santo	1
Estado do Rio	0
Goiás	0
Mato Grosso	0
Minas Gerais	1
Paraíba	0
Paraná	0
Pernambuco	0
Rio Grande do Norte	0
Rio Grande do Sul	0
Guanabara	2
Santa Catarina	0
São Paulo	1
Sergipe	0

De acordo com o artigo 17 da Norma Geral dos Concursos de Prognósticos Esportivos, haverá um prazo de recurso de 10 dias a contar do dia 18/7/72.

As reclamações devem ser formalizadas mediante o preenchimento de formulário próprio, nos locais abaixo indicados, até o dia 27/07/72.

Não serão aceitas reclamações por via postal.

Bahia/Sergipe: Rua Lima e Silva, 359 – Salvador;
Brasília/Goiás: Av. W 3 – q 512 – lojas 2/B e 3/B – Distrito Federal;
Espírito Santo: Av. Jeronimo Monteiro, 142 – Vitória;
Estado do Rio: Av. Ernani do Amaral Peixoto, 335 – Niterói;
Mato Grosso: Rua Barão de Melgaço, 732 – Cuiabá;
Mato Grosso: Av. Afonso Pena, 142 – Campo Grande;
Minas Gerais: Rua Araguari, 489 – Belo Horizonte;
Paraná: Rua 25 de Novembro, 2868 – Curitiba;
Alagoas/ Paraíba/ Pernambuco/ Rio Grande do Norte: Rua Marques de Amorim, 549 – Recife;
Rio Grande do Sul: Rua Comendador Manoel Pereira, 35 – Porto Alegre;
Guanabara: Rua Riachuelo, 208 – Rio de Janeiro;
Santa Catarina: Rua Fúlvio Aducci, 1221 – Florianópolis;
São Paulo: Av. Rangel Pestana, 2020 – São Paulo.

CEF

Caixa Econômica Federal

SUPERINTENDÊNCIA DE LOTERIAS

Loteria Esportiva

TESTE 94 (ratificação de resultado)

A CAIXA ECONÔMICA FEDERAL – CEF – comunica que não houve reclamação relativa ao resultado do concurso-teste no. 94.

Assim, na forma do que determina o artigo 16, da Norma Geral dos Concursos de Prognósticos Esportivos, fica ratificado, em caráter definitivo o resultado publicado no dia 04/07/72, cujo valor para cada aposta vencedora é de Cr$ 423 108,89.

O pagamento aos ganhadores será efetuado a partir do dia 18/07/72, nos seguintes locais:

Bahia: Rua Lima e Silva, 359 – Salvador,
Estado do Rio: Av. Ernani do Amaral Peixoto 178 – Loja – Niterói;
Mato Grosso: Rua Barão do Melgaço, 732 – Cuiabá;
Mato Grosso: Av. Afonso Pena, 142 – Campo Grande;
Minas Gerais: Rua Araguari, 489 – Belo Horizonte;
Paraná: Rua 15 de Novembro, 2868 – Curitiba;
Pernambuco: Rua Marques do Amorim, 549 – Recife,
Guanabara: Rua Riachuelo, 208 – Rio de Janeiro;
Santa Catarina: Rua Fúlvio Aduci, 1 221 – Florianópolis
Sao Paulo: Av. Rangel Pestana, 2020 – São Paulo.

Os prêmios prescrevem em 90 dias a contar do dia 18/07/72.

OBSERVAÇÕES

1 – Às sextas-feiras não haverá pagamento, por se tratar de dia em que são feitas as prestações de contas dos revendedores.

2 – Os pagamentos na Guanabara e São Paulo obedecerão ao horário de 13h30min às 17h30min.

PODE CURAR-SE A EPILEPSIA?

O que é a epilepsia? Sabemos apenas que é um açoite que durante anos tem flagelado ricos e pobres, grandes e humildes. Júlio Cesar, Napoleão e Byron sofreram dêste mal. A epilepsia sempre interessou aos homens de ciência, cujos esforços foram finalmente coroados de êxito porque conseguiram descobrir um preparado que alivia os sintomas na grande maioria dos casos. Êste notável remédio é descrito em linguagem simples num interessante folheto intitulado: "Pode curar-se a epilepsia"?. Êste livro não se vende, mas, oferece-se gratuitamente a todos os interessados. Nenhum enfermo de epilepsia deve demorar em solicitar um exemplar gratuito dêste folheto sensacional.

THE EDUCATIONAL DIVISION, Dep. 99 — 880 Bergen Ave., Jersey City, N. J., U. S. A.

Queiram enviar-me grátis um exemplar do folheto intitulado: "Pode curar-se a epilepsia"?

NOME .....
(favor escrever em letra de forma)

ENDEREÇO .....

CIDADE ..... PAÍS .....

Acervo: Biblioteca Pública SC - Hemeroteca Digital Catarinense

Pena. O América não merecia isso

Nenhuma surpresa no resultado de domingo. O América tinha mesmo que ser o campeão do returno e o Figueirense o vice. Surpresas foram os acontecimentos e as agressões ao bandeirinha Hélio Martins, durante e depois do jogo. Mas desde o início Pedro Alcantara Moura teve problemas para controlar o jogo. Um senhor gordo, de chapéu, sobretudo preto, blusão vermelho e calça cinza, teimou em parmanecer dentro do campo, até que, após muita insistencia do juiz, ele passou para trás do alambrado. Mas depois apareceram Bernistan Conceição, João Polli e muita gente que não tinha nada que fazer dentro do campo. Bernistan até de gandula funcionou, quando o Figueirense perdia de 1 a 0 e João Polli agrediu, por trás, o bandeira Hélio Garcia Martins. Assim, nenhum juiz terá condições de apitar jogos pelo Campeonato Catarinense.

Depois do chute no bandeirinha Hélio Garcia Martins, Polli foi seguro pela polícia

O senhor gordo andou perturbando também na boca do túnel

Com o olho direito bastante inchado e um corte acima do nariz, entre os dois olhos, Hélio Garcia Martins se apresentou para trabalhar ontem, no INPS, onde é funcionário.

Talvez agora Hélio Martins pense duas vezes antes de entrar novamente em campo de futebol, para trabalhar como bandeirinha. Com toda a certeza, ele se dá muito melhor com suas funções burocráticas no INPS.

Tecnicamente Hélio não teve falhas no jogo Figueirense X América. Até mesmo no lance que deu origem à confusão, ele não devia mesmo levantar a bandeira para marcar impedimento de Marcos ou Jair.

A regra é clara e assinala no ítem "d" que o jogador não estará impedido "se receber a bola diretamente de um tiro de meta, de um tiro de canto, de um lateral ou de uma bola ao chão'

Jair recebeu a bola de um tiro de meta, passou a Marcos que avançou até a área, driblou Ilo e foi derrubado. Numa demonstração de total desconhecimento da regra, inadmissível num profissional, o goleiro do Figueirense partiu para cima do bandeirinha.

Ele foi empurrado , e xingado pelos jogadores do Figueirense, inconformados com a marcação do pênalti Quando tudo parecia ter acalmado, João Poli, ex-dirigente do Figueirense apareceu para lhe dar um chute no calcanhar, pelas costas.

Mais tarde, nos vestiários, Hélio Martins foi agredido novamente, desta vez por Hélio Norberto da Silva, elemento pertencente à charanga do Figueirense.

Moraci Gomes, diretor do Departamento de árbitros esbravejava, à frente do vestiário: "vamos agora para a delegacia fazer exame de corpo delito".

Hélio Martins foi e denunciou, mas somente ao homem da charanga. O nome de João Polli não apareceu.

'Ele me agrediu dentro do campo, na cobrança do pênalti, com um ponta pé no tornozelo, por trás. Nao tomei providências por achar que Polli agiu assim num momento de raiva e não me agrediu fisicamente".

Se tecnicamente Hélio Martins foi bastante lúcido, na hora da denúncia deu bobeira. Para o bandeirinha demissionário – "não é possível trabalhar no futebol de Santa Catarina com honestidade " – a agressão de Polli não o atingiu fisicamente e sim a do outro Hélio, o da Charanga.

Resumo da rodada

AMÉRICA 2 X 1 FIGUEIRENSE

América: Da Costa; Djalma, Beto, Fiorese e Ladinho; Hamilton e Vezeza; Vado, Jairzinho, Marcos e João Carlos (Sado)
Figueirense: Ilo; Pinga, Jailson, Moenda e Vacaria; Adailton e Pelé; Caco, Luis Everton, Tião Marino e Land
Gols: Marcos, aos 30 do 2o. e aos 42, de penalti, para o América. Vacaria, aos 53, também de penalti, para o Figueirense
Juiz: Pedro Alcantara Moura, com Hélio Garcia Martins e Edson Vieira.
Renda: Cr$ 7.850,00
Anormalidades: Agressão sofrida pelo bandeirinha Hélio Garcia Martins, no momento da cobrança do penalti, em favor do América.

OUTROS RESULTADOS

Em Blumenau, Avaí 3 X 2 Palmeiras. Em Brusque, Paisandu 2 X 2 Próspera. Em Joinville, Caxias 2 X 1 Hercílio Luz. Em Lages, Internacional 0 X 0 Juventus.

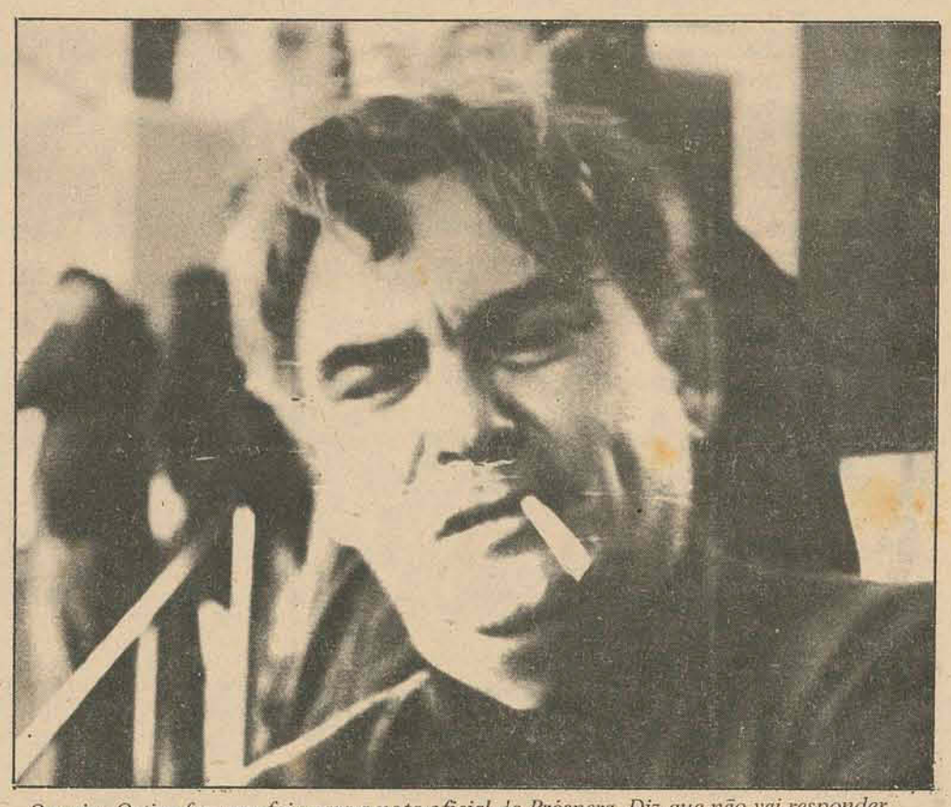

O major Ortiga fez cara feia para a nota oficial do Próspera. Diz que não vai responder

Nem sempre as notícias agradam ao senhor Ortiga

No início deste ano, os torcedores catarinenses principalmente os da capital, acompanharam todos os lances de uma campanha, cujo principal objetivo era projetar o Figueirense nacionalmente.

De simples clube dedicado às atividades do futebol profissional, o Figueirense passou a empresa, com a criação de imobiliária, vendas de cadeiras cativas, reformas gerais no Estádio e contratação de bons jogadores, por quantias bem superiores ao permitido pelo mercado futebolístico catarinense.

Das incertezas iniciais e gozações por parte dos adversários, o Figueirense passou a desfrutar de uma condição técnica e financeira, superior à maioria dos clubes participantes do Campeonato Estadual. Depois de um primeiro turno irregular, o Figueirense chegou ao segundo, como um dos melhores timês do atual campeonato.

Pouco a pouco e, na medida em que o Figueirense subia, técnica e financeiramente, o clube passou a ocupar grande parte das páginas esportivas, diariamente. Agindo como clube grande, o Figueirense passou a ser notícia como tal sempre com destaque, em função de suas atividades, inéditas para o futebol catarinense.

Mas, na mesma proporção que o clube mereceu a "badalação" ficou sujeito também à críticas. Pecado perdoável de quem aparece muito.

A nota do Próspera, criticando o excesso de policiamento na partida do dia 9, não repercutiu muito bem entre os dirigentes do Figueira. Para o major Ortiga, principalmente, que se considera o homem "mais visado" do clube era de admirar que os jornais "dessem guarida a esse tipo de coisa".

Para o presidente do Figueirense, a crítica do adversário não é válida nem "é notícia". O major viu na atitude do Próspera, a clara intenção de misturar sua condição de presidente do Figueirense, com a de Chefe de Gabinete do Secretário da Segurança.

Acuado pelas críticas, válidas ou não, o major prefere simplesmente responder: "Não tomei conhecimento da nota do Próspera. Se vocês querem notícias, eu não tenho".

O América, campeão do segundo turno, mostrou nos números, sua regularidade no Campeonato Estadual. Perdeu apenas nas arrecadações, para o Avaí. Tem o ataque mais positivo, a defesa menos vazada, o goleador dos dois turnos e não teve nenhum jogador expulso. Vai ao quadrangular com o time mais certinho e regular, dos quatro classificados no turno e returno do Estadual.

Números do Campeonato

Classificação do segundo turno por pontos perdidos e ganhos:
1o. América, 4 perdidos e 14 ganhos
2o. – Figueirense, 6 perdidos e 12 ganhos
3o. – Hercílio Luz, Internacional Paisandu e Avaí, 9 perdidos e 9 ganhos.
4o. – Próspera e Caxias, 10 perdidos e 10 ganhos
5o. – Palmeiras, 11 perdidos e 7 ganhos
6o. – Juventus, 13 perdidos e 5 ganhos.

Classificação para o quadrangular final: Avaí, Hercílio Luz (campeão e vice do turno). América e Figueirense (campeão e vice do returno).

NÚMEROS GERAIS DO TURNO E RETURNO

Ataques mais positivos:
1o., – América, 29, 2o. – Avaí, 25; 3o. Palmeiras e Paisandu, 22; 4o. – Caxias, 21 e 5o. – Figueirense, 20.

Defesas mais vazadas:
1o. – Caxias e Palmeiras, 27, 2o. – Próspera e Paisandu, 25 e 3o. Juventus, 21.

Defesas menos vazadas:
1o. – Figueirense e América, 13 2o. – Hercílio Luz e Internacional, 17 e 3o. – Avaí, 18.

Goleadores principais:
1o. – Marcos do América, 20; 2o. – Lica do Avaí, 8 3o. Liminha do Juventus, Fontan, do Caxias e Tião Marino, do Figueirense, 7 4o. Chiquinho, do Própera, Ramiro, do Internacional, Luís Everton do Figueirense e Toninho do Avaí 6 5o. – Ismael do Avaí, 5. 6o. – Mosquito, do Próspera, Odair, do Palmeiras, Paraná, do Juventus, Bráulio, do Paisandu e Lorenir, do Hercílio Luz, 4; 7o. – Tarcísio e Sérgio, do Palmeiras, Zé Carlos e Juquinha, do Paisandu Zenon e Márcio, do Hercílio Luz, Akson, do Internacional Carlos Roberto, do Caxias e Hamilton, do América, 3.

Goleadores negativos.
Roberto Silva, do Internacional, a favor do Próspera Alexandre, do Juventus, a favor do Figueirense, Euclides do Paisandu, a favor do Avaí: Brito, do Palmeiras, a favor do Avaí; Miltinho, do Avaí, a favor do Internacional Coruca, do Caxias, a favor do Palmeiras e Genésio, do Hercílio, a favor do Caxias.

Goleiros mais vazados:
Eládio, do Caxias, 26, Leme, do Palmeiras 25; Alexandre do Juventus, 19 Danilo, do Próspera, 19, Ondeide, do Internacional e Ângelo, do Hercílio Luz, 15.

No primeiro turno foram anotados 96 gols e no segundo 110, num total de 206, estabelecendo uma média de 2,28 gols nos 90 jogos disputados.

Pênaltis:
Assinalados, 12, convertidos 10 e desperdiçados 2.

A maior goleada aconteceu no jogo de Joinville entre América e Próspera, na quinta rodada do primeiro turno, no dia primeiro de abril: **5 a 1 para o América.**

JUIZES:
José Carlos Bezerra, Roldão Borja e Gilberto Nahas, 18; Alvir Rensi, 13 Antônio Rogério Osório, 11 Yolando Rodrigues, 6; Pedro Alcântara Moura, 5 e João dos Santos 1.

JOGADORES EXPULSOS:
Batista, do Avaí, Piava do Caxias Miguelito, do Hercílio e Kussi, do Paisandu, 2 vezes cada: Bráulio, do Paisandu; Cesar e Pedrinho, do Hercílio, Adeli, Liminha e Saulo, do Juventus: Coruca, do Caxias; Adailton, Land e Luís Everton, do Figueirense; Nordestino, Paulo Garça, Neri Fraga e Mosquito, do Próspera.

Computando as rendas reais e as fictícias, declaradas pelos clubes, o quadro é este: Avaí, 68.420.00 América, 58.534,00; Caxias, 55.896,00; Palmeiras, 49.435,00; Figueirense, 55.222,00, Internacional, 39.245,00, Juventus 37.207,00 Paisandu, 37.210,00; Próspera, 16.430,00; e Hercílio Luz, 16.243,00.

O primeiro turno arrecadou Cr$ 275.891,00 e o segundo Cr$ 166.115,00, num total de Cr$ 588.244,00. A maior renda aconteceu no jogo entre América x Avaí, Cr$ 18.035,00, no primeiro turno, sexta rodada, dia 9 de abril.

TINTAS PARA PINTURA ARTÍSTICA
ANILINAS ALEMÃS PARA FLORES

Temos a linha completa da Hering e Acrilex, bem como todos os demais acessórios e complementos.

VISITE-NOS

EMPÓRIO DOS SANITÁRIOS

RUA JERÔNIMO COELHO,3
FONE: 3092 – FLORIANÓPOLIS

OFERTA DO MÊS:

TINTAS PLÁSTICAS – DE Cr$ 9,50 POR Cr$ 6,50 O GALÃO.
ASSENTOS DUPLOS PARA WC – DE Cr$ 18,50 por Cr$ 15,00.

Rosana
Magazine
ARTIGOS PARA CAVALHEIROS
Rua Felipe Schmidt, 21 - Subsolo
FLORIANÓPOLIS - S. CATARINA

Acervo: Biblioteca Pública SC - Hemeroteca Digital Catarinense