

O ESTADO

Florianópolis, Quarta-feira, 12 de julho de 1972 - Ano 58 - No. 16.933 - Edição de hoje 20 páginas - Cr\$ 0,50

TEMPO: Frente fria: em curso. Pressão atmosférica média: 1013,2 milibares. Temperatura média do dia: 15,1 graus centígrados. Umidade relativa média: 81,5%. Estado médio do céu: encoberto, clareando ao final. Estado médio do tempo: com instabilidade passageira. Previsão de A. Seixas Netto.

CONVÊNIO - A Fundação Hospitalar de Santa Catarina assinará convênio hoje, às 10 horas, com o Ipesc, visando a prestação de serviços médico-hospitalares aos beneficiários do Instituto de Previdência do Estado. O ato terá lugar na Secretaria de Serviços Sociais.

McGovern sairá candidato



Com a desistência de Muskie e Humphrey, McGovern será o candidato democrata nas eleições presidenciais dos EUA.

George McGovern conseguiu ontem, com a desistência de Hubert Humphrey e Edmund Muskie, os votos necessários para ser escolhido hoje, na primeira votação da convenção democrata, candidato presidencial do partido para as eleições presidenciais. Muskie e Humphrey, sentindo a força de McGovern, que conseguiu de volta todos os votos da Califórnia, resolveram desistir, pedindo a unidade partidária, mas sem especificar se dariam apoio a McGovern. Humphrey, ao desistir, deixou seus delegados em liberdade de votarem em quem quisessem. A vitória de

McGovern é certa, uma vez que ele conseguiu superar o número de 1.509 delegados necessários à primeira votação, atingindo o número de 1.618. Como seus adversários são fracos, o mais credenciado é George Wallace, governador do Alabama, sua vitória é considerada fato consumado. Seus partidários, certos de sua nomeação, já começaram a pensar na chapa eleitoral, havendo três nomes em potencial para ocupar o cargo de candidato à vice-presidência. Apesar das reiteradas negativas de Edward

Kennedy, McGovern ainda pensa em conseguir seu consentimento para disputar a vice-presidência. A primeira assembléia da convenção democrata terminou ontem pela manhã, com agitados debates, que terminaram à noite, na segunda sessão, com um verdadeiro "drama político", descrito pelos observadores, que acabou resultando na desistência de Muskie e Humphrey, os dois postulantes mais perigosos, depois de McGovern. Muskie, ao desistir, disse que "é evidente para nós todos a força de McGovern e que ele é o candidato democrata.

Mais "McGovern" na página 2 e no II.

Ensino superior pago em 73

Estudos que estão sendo realizados sobre o mecanismo do financiamento da Educação deverão definir as formas pelas quais todo o ensino superior no País será pago a partir do ano letivo de 1973. Os estudos terão prosseguimento entre o Ministro Jarbas Passarinho e seus assessores, depois que o titular da Pasta da Educação regressar do Japão, para onde irá chefiando a delegação nacional à Conferência Internacional sobre Educação de Adultos. Os alunos que possuem recursos pagarão o ensino superior, enquanto os carentes de recursos terão bolsas especiais, estando em cogitação a restituição do dinheiro, por parte dos que estudam de graça, após a conclusão do curso, ou então a prestação de serviços especiais. (Página 5)

Idade de empregado dá estímulo

Brasília (AJB) - Um sistema de incentivos fiscais para beneficiar empresas que admitirem uma percentagem de empregados com mais de 35 anos de idade está sendo estudado pelo Ministério do Trabalho para solucionar o problema do desemprego na velhice, pois o Governo não concorda com medidas coercitivas que estabeleçam uma quota obrigatória de empregados idosos. No dia 7 de agosto o grupo de trabalho constituído pelo Ministro Júlio Barata para examinar a questão aprovará o relatório a respeito da matéria, sugerindo soluções, oportunidade em que deverá também ser definida a forma de incentivos fiscais a ser concedida para esses casos, já que o Governo não pensa em dar solução paternalista ao problema.

Municípios definem a sucessão

A definição política nos municípios catarinenses com vistas às eleições de 15 de novembro para prefeito e vereadores deverá surgir no transcurso deste mês e até princípios de agosto, antes das convenções partidárias. A situação é ainda confusa na grande maioria dos municípios. Em Joinville foi nomeada uma comissão de dirigentes da Arena para tratar da indicação de candidatos, já que não houve acerto para o lançamento de candidatura única. Em Itajaí os arenistas ainda admitem a possibilidade de um candidato de coalisão partidária. No município de Jaraguá do Sul o ambiente é tenso dentro da Arena, com inúmeros postulantes ao cargo de prefeito. (Página 7)



Despejo suspenso 30 dias

A suspensão de instância pelo prazo de trinta dias foi requerida ontem pelo advogado Milton Paulo Leal, patrono do Sr. Manoel Bernardes Alves, autor da ação de despejo proposta contra diversas famílias instaladas em terras alheias no Morro Abraão.

O pedido foi entregue na manhã de ontem no Forum da Capital, tendo em vista o problema causado pela decisão da Justiça em despejar todas as famílias ali instaladas, que ficaram ao desabrigo desde segunda-feira. Enquanto o processo corre seus trâmites legais desde outubro de 1969, vários moradores atingidos pela medida judicial voltaram a reafirmar ontem sua intenção de não se retirarem do local, alegando que não têm para onde ir com a família.



Os agasalhos saem às ruas

Nem só de neve ou de geada vive o frio. A prova disso é que em Florianópolis, sem alcançar estes extremos, ele está exigindo o máximo da população em agasalhos e roupas próprias da estação de inverno. O mesmo ocorre em outras cidades do litoral. Mas em São

Joaquim, Irineópolis, Lages, Orleães, onde a temperatura mínima ontem chegou a: 0,7, 5,5, 2,3 e zero graus negativos, respectivamente, a geada dá espetáculo.

E é por causa do intenso frio que os turistas continuam a se deslocar

para São Joaquim, na expectativa de assistir a inesquecível cena proporcionada pela queda dos brancos flocos de neve. Os entendidos profetizam: é só esperar pela magia do tempo. Mas se a neve não chegar, pelo menos há fortes geadas.

Acervo: Biblioteca Pública SC - Hemeroteca Digital Catarinense

Rebeldes em guerra na Irlanda

Quatro homens perderam a vida ontem em incidentes separados quando as tensões aumentaram sobre as grandes passeatas protestantes anunciadas para hoje na Irlanda do Norte, que está ameaçada de uma Guerra civil. A polícia proibiu todo o tráfego pelo centro da capital na noite de ontem e colocou cordões de segurança nas ruas do Distrito comercial num esforço para prevenir ataques armados às vésperas das tradicionais paradas de julho, potencialmente a ocasião propícia para o pior violência do ano. Dois jovens civis e um soldado inglês foram mortos ontem em tiroteios esporádicos. A quarta vítima ferida domingo após o rompimento da trégua pelo Exército Republicano Irlandês, morreu ontem num hospital. (Página 2)

Vice-líder vê Arena fortalecida

O vice-líder da Arena, deputado João Castelo, afirmou ontem que "os resultados da próxima eleição municipal provarão que o senador Filinto Müller está lançando mão de toda a sua bagagem de político experiente para dar ao povo a certeza de que o processo democrático no Brasil se desenvolve no sentido do fortalecimento do regime e do conagraamento da família brasileira". Acrescentou que "o diálogo franco e a ênfase dada ao instituto da sub-legenda são os dois fatores principais que tornaram o presidente da Arena ponto de convergência de todas as tendências existentes no partido, sem o que os arenistas estariam enfrentando dificuldades de toda espécie, decorrentes de velhas divergências".

Ilhéu faz aprendizado de línguas

O desejo de conhecer mais uma língua estrangeira virou salutar mania do florianopolitano. O funcionamento de vários cursos de inglês e francês, mais as opções oferecidas pelo Curso de Letras e comunicações da Universidade Federal, bem demonstram o interesse que nos últimos anos vem se verificando na Capital pelo aprendizado de novos idiomas que possam contribuir não só para o aprimoramento cultural, como também para o aperfeiçoamento profissional, através da leitura de livros técnicos, e, em alguns casos, por uma simples questão de status social. Pessoas de ambos os sexos e de todas as idades dedicam-se a um estudo febril das línguas européias, num sintoma positivo de que apenas o Português não satisfaz o ilhéu.

O senador George McGovern deverá ser escolhido hoje, com facilidade, o candidato presidencial do Partido Democrata às eleições de novembro nos Estados Unidos, pois seus adversários mais fortes, Hubert Humphrey e Edmund Muskie, desistiram

McGovern vai ser o candidato: Humphrey e Muskie desistiram

Miami Beach — Florida — (AP) — O Senador George McGovern avançou ontem sem maiores dificuldades em direção à nomeação como candidato à Presidência da República pelo Partido Democrata, quando os senadores Edmund Muskie e Hubert Humphrey cederam às demonstrações de força do senador de Dakota do Sul edesistiram de suas postulações. A contagem dos delegados comprometidos, realizada pela Associated Press, mostrou que McGovern tem muito mais do que os 1 509 votos majoritários necessários para a vitória na primeira votação democrata, a ser realizada hoje à noite.

Depois de uma noite de tumultuosa luta na assembleia, que manteve a convenção funcionando até as primeiras horas da manhã de ontem, o dia de ontem, propriamente dito, foi de "drama político", segundo os observadores. Primeiro, Hubert Humphrey, de Minnesota, um combatente presidencial durante 12 anos e candidato do partido em 1968, retirou-se de uma luta considerada para ele, a última tentativa de chegar à Casa Branca. Pouco depois, então Edmund Muskie escreveu o final de sua campanha, que levou-o da posição mais forte de aspirante, a perdedor sem possibilidades: "É evidente a todos nós que o senador McGovern é o selecionado desta convenção e o candidato de nosso partido", disse o senador de Maine.

Humphrey retirou-se manifestando: "tivemos uma boa luta", ressaltando que empreenderá seus melhores esforços no sentido de unir o partido e ajudar a candidatura presidencial. Estas desistências deixaram McGovern com rivais menores para enfrentar na votação do Partido Democrata. E tudo indica que não haverá mais do que uma hoje, certamente ganha pelo senador de Dakota do Sul.

O governador do Alabama, George Wallace permaneceu como aspirante, mas seus estrategistas consideraram e reconheceram que ele não tem possibilidades na primeira votação. O senador Wilburn Mills, de Arkansas, a congressista Shirley Chisholm, de Nova York e o governador Terry Sanford, da Carolina do Norte, são candidatos sem nenhuma possibilidade.

Saigon em dificuldades para retomar Quang-Tri

Saigon (AP) — Centenas de soldados da Infantaria da Marinha sul-vietnamita desembarcaram ontem atrás das linhas comunistas, ao norte da cidade de Quang-Tri, e o fogo anti-aéreo foi tão intenso que três helicópteros norte-americanos foram derrubados. Os helicópteros, pilotados por soldados da Infantaria da Marinha da sétima frota, aterrissaram escoltados por helicópteros norte-americanos. O combate inicial em terra foi violento, a medida que os sul-vietnamitas desciam dos helicópteros e passavam à ofensiva, disse um porta-voz.

Segundo informações do alto comando norte-americano, foram resgatados os tripulantes dos helicópteros abatidos, mas se desconhece o destino dos ocupantes do terceiro. As informações do campo de batalha dizem que talvez um quarto helicóptero tenha sido derrubado na mesma missão.

Não se sabe se os soldados desembarcaram dos helicópteros antes de serem alcançados. Um porta-voz sul-vietnamita disse que não tinha informações acerca dos contatos com os comunistas e não se deu tampouco informações de baixas. A região atacada pelos soldados da Infantaria da Marinha está a uns quatro quilômetros a noroeste de Quang-Tri, à beira do rio Tchek Han. Na outra margem encontra-se a frente de combate Quang-Tri, que foi uma instalação do Exército norte-americano e serviu de quartel geral à Terceira Divisão de Infantaria sul-vietnamita, antes de ser expulsada pelos norte-vietnamitas, que tomaram Quang-Tri no dia 10. de maio último.

Os porta-vozes militares norte-americanos disseram que dois helicópteros derrubados puderam regressar à linhas sul-vietnamitas antes de serem obrigados a aterrissar. O terceiro, capaz de transportar até 70 soldados equipados, caiu na zona de combate. Este último assalto da Infantaria sul-vietnamita estreita o cerco dos soldados de Saigon ao redor da cidade de Quang-Tri. Os soldados da Infantaria atacam agora desde os subúrbios leste da cidade, e outras tropas pressionam nas zonas sul e sudeste. Os comunistas continuam enclausurados no centro da cidade, apesar dos fortes bombardeios norte-americanos, e os esforços dos pára-quedistas para penetrar na cidade tem fracassado por cinco dias consecutivos.

VICE
Com estas mudanças, os partidários de McGovern já estavam pensando, ontem, num candidato à vice-presidência, insistindo no nome de Edward Kennedy, inclusive fazendo gestões para conseguir, através do apelo da unidade partidária.

O diretor da campanha de McGovern, Gary Hart, disse que Kennedy era um dos dois ou três democratas que encabeçam a lista de candidatos em potencial à vice-presidência. afirmou ainda que havia uma grande possibilidade de que McGovern oferecesse a Kennedy sua nomeação, quinta-feira, mas que não havia garantias de que este aceitasse. Kennedy disse que não tem intenções de disputar um cargo nacional em 1972. Entretanto, a esposa de McGovern, Eleanor, disse que Edward Kennedy talvez mudasse seu ponto de vista. "Não acredito que ele tenha descartado definitivamente esta possibilidade, descartado total e irreversivelmente", disse a sra. McGovern.

DELEGADOS
O encontro político de ontem, resolveu-se de manhã cedo, quando foi apresentado o primeiro problema: os delegados impugnados da Califórnia. Nesta prova, as forças de McGovern acumularam 1 618 votos de delegados, fato que não apenas devolveu-lhe os votos da Califórnia, como mostrou com quem estava o poder.

DESISTÊNCIA
Ao ver perdidas suas últimas oportunidades de conseguir a candidatura presidencial, Humphrey desistiu da postulação e deixou em liberdade seus delegados para votarem em quem quisessem. Entretanto, não esclareceu se apoiaria a candidatura de McGovern, seu amigo pessoal há muitos anos. O ex-vice-presidente leu a declaração de sua renúncia à postulação durante uma entrevista à imprensa. "Minha retirada da disputa presidencial é somente a retirada da candidatura" disse, "não é um abandono ao espírito ou à determinação de continuar a batalha que tracei durante toda minha vida em nome dos que não têm voz". Esta frase foi interpretada pelos observadores como uma chamada à unidade dentro do partido.

Durante a convenção, mais de 500 manifestantes enfrentaram 300 policiais armados, na tentativa de invadir o recinto.



McGovern vai ganhar... ... e quer Kennedy em sua chapa

Protestantes ameaçaram guerra aberta em Belfast

Belfast (AP) — Militantes protestantes ameaçaram ontem passar à ofensiva no momento em que tiros e explosões sacodem a Província da Irlanda do Norte. A Associação de Defesa de Ulster, organização protestante que afirma poder colocar em pé de guerra 40.000 homens armados, disse que se o Exército britânico não liquidar as guerrilhas do Exército Republicano Irlandês — IRA, fará todo o possível para destruí-lo por seus próprios meios.

O Governo britânico despachou outros 1.800 soldados à Província em antecipação ao começo do verão, que tradicionalmente é a época de explosivas manifestações protestantes, comemorativas de eventos históricos das guerras religiosas do passado. O primeiro desfile programado pelos protes-

tantes será realizado hoje. Os reforços britânicos enviados à Irlanda do Norte perfazem o total de 16.800 homens.

Após o rompimento da trégua domingo à noite, o Exército informou que já ocorreram 232 tiroteios desde segunda-feira até hoje em Belfast. É a vítima de número 414 dos três anos de violência político-religiosa, a sétima desde que terminou a trégua e a vigésima desde que começou há duas semanas. Explosões de bombas avariaram casas e escritórios em Belfast, Londonderry, Strabane, Maghersfelf e Armagh, mas sem causar fatalidades. O líder do IRA, Martin McGuinness, disse: "nossa campanha recomeçou, e haverá mais violência que antes".

Outra zona declarada de emergência em Argentina

Buenos Aires (AP) — O Governo argentino declarou ontem zona de emergência a cidade de General Roca, 920 quilômetros ao sul de Buenos Aires, epicentro, há mais de uma semana, de conflitos violentos entre manifestantes e forças de segurança. A medida, aplicada até agora apenas a Córdoba e San Miguel de Tucuman, foi referendada pelo presidente Alejandro Lanusse e pelos chefes militares, e implica que todas as autoridades da zona, inclusive o Governador, devem submeter-se ao comandante da região, cargo ocupado atualmente pelo tenente-coronel Guillermo With.

A cidade de General Roca, um rico município localizado no centro do vale do rio Negro, continuava convulsionada ontem em protesto por várias medidas adotadas pelo governador provincial, Roberto Requeijo, que consideradas prejudiciais à economia local. Requeijo, um general reformado que ao que parece é de confiança do presidente Lanusse, entrevistou-se ontem à noite com o ministro do Interior, Arturo Mor Roig, desmentindo versões circulantes em torno de sua possível renúncia.

ADVERTÊNCIA

Em General Roca, a população foi advertida

pelo Exército no sentido de que os tribunais militares poderão aplicar até a pena de morte aqueles que promoverem distúrbios e incidentes. Há mais de uma semana, a maioria dos 12 mil habitantes da cidade realizam contínuos protestos nas ruas contra o Governador provincial. Um comunicado emitido pelo Exército advertiu a população de que os conselhos militares poderão impor aos autores de distúrbios, "pena de morte, prisão ou multa". Durante esta semana de protestos, o Exército precisou intervir várias vezes para desmanchar barricadas e apagar carros incendiados pela população revoltosa.

GREVE

Em Buenos Aires, uns 70 mil médicos, dentistas e outros profissionais ligados à saúde pública, iniciaram ontem uma greve geral nacional de 36 horas, em protestos pelas modificações governamentais na atual estrutura sanitária. Os médicos acusam o ministro de Bem Estar Social, Francisco Manrique, de haver introduzido modificações no funcionamento de hospitais públicos e privados, que prejudicam os profissionais da saúde pública.

Papa intercedeu pelos prisioneiros de guerra

Roma — (AP) — O secretário de Estado dos Estados Unidos, William Rogers, declarou ontem que o Vaticano tentou obter a libertação dos prisioneiros de guerra norte-americanos no Vietnã do Norte, "mas sem nenhum resultado". Já haviam surgido indícios de que o Vaticano tentara esta libertação, mas ontem foi a primeira vez que um dirigente norte-americano referiu-se diretamente aos esforços do Papa neste sentido.

Rogers fez estas declarações numa entrevista à imprensa, em Roma, pouco depois de ter mantido uma entrevista com Paulo

VI, durante uma hora. As vésperas do reinício das conversações de Paz em Paris, o Papa disse a Rogers esperar que as negociações "conduzam a uma paz realista e duradoura, conforme os desejos do povo vietnamita". O Papa tem lamentado continuamente o conflito vietnamita, mas ultimamente tem-se pronunciado de maneira mais enérgica em torno do que qualifique de "guerra sangrenta e intolerável". Rogers disse que o Vaticano tentou "direta ou indiretamente" conseguir uma troca de prisioneiros; obter um informa-

dos dos Estados Unidos desaparecidos; assegurar a entrega de correspondência aos prisioneiros, e certificar-se de que estes estão sendo tratados de acordo com as disposições da Convenção de Genebra.

O comunicado da Santa Sé, um dos mais extensos publicados depois de uma reunião do Papa com um dirigente governamental, disse: "Mr. Rogers pos em relevo o desejo dos Estados Unidos de alcançar uma solução rápida para o conflito do Vietnã". Roma foi a última etapa de Rogers numa gira por nove nações.

Comentário - AP

O discurso de Salvador Allende

O presidente Salvador Allende disse claramente que não pensa em retroceder nem fazer concessões no atual conflito de poderes entre seu Governo e a Oposição, segundo os primeiros comentários sobre seu discurso de segunda-feira à noite. Os dirigentes máximos da oposição estavam analisando ontem o discurso de Allende e não havia indícios de reações oficiais imediatas. Entretanto, o diário "La Prensa", do partido de oposição Democrata Cristão, qualificou o discurso de "amentizado".

Através de uma cadeia nacional de rádios, o Presidente analisou detidamente o confuso panorama político atual e as dificuldades econômicas com que o país se defronta. Anunciou uma "política de guerra contra o subdesenvolvimento", mas não especificou em detalhes as medidas que adotará. O discurso teve principalmente um enfoque político e fundamentalmente em seu pronunciamento frente ao conflito de poderes entre o Governo e o Congresso, surgido de uma emenda constitucional que limita as faculdades do Executivo para estatizar empresas privadas. A emenda, aprovada pela maioria opositora do Congresso, foi vetada por Allende. Ao votar-se os vetos, se apresentou uma insuperável divergência: enquanto a Oposição diz que lhe basta com a simples maioria de votos para impor seu critério, Allende afirma que necessitaria os dois terços. Allende confirmou segunda-feira à noite que submeterá o caso ao "referendum" do chamado Tribunal Constitucional, ao qual a Oposição nega competência.

Esse parece ser o pronunciamento fundamental do discurso de segunda-feira à noite: Allende confirmou que contra toda opinião opositora, recorrerá ao Tribunal, e advertiu enfaticamente que "seja qual for sua sentença", imporá seu acatamento. Do discurso do Presidente parece desprender-se também sua opinião de que, nas condições do quadro político atual, as possibilidades de diálogo com a Oposição reduziram-se substancialmente. Allende não escondeu seu desagrado pelo fracasso das negociações que tentou com a Democracia Cristã, para evitar o conflito atual.

Fustigou duramente à Oposição, e disse que um setor pertencente a ela "busca um enfrentamento entre o Governo e o Congresso, e quer levar o país a uma crise total". Segundo Allende, a oposição que controla o Congresso, em algumas ocasiões, viola disposições constitucionais e "pretende vestir a sedição com roupagem legal".

O DISCURSO
Através de uma cadeia nacional de rádio e televisão, Salvador Allende leu seu pronunciamento à nação, que se bem não tenha sido o esperado, não deixou de conter posições definitivas sobre certos aspectos da situação interna do Chile. Neste discurso, o Presidente qualificou de "minoría depreciable" o grupo que "deseja o enfrentamento", mas ao mesmo tempo acusou a maioria opositora no Parlamento de "conveter o Congresso numa barreira contra as transformações".

Referindo-se a uma série de tentativas de golpe de estado denunciadas por seu Governo, Allende disse que agora "os que nunca abandonaram esta ilusão de golpe, e têm ansia de uma luta fratricida, tiveram a experiência de seu fracasso e tentam tirar proveito destruindo o sistema democrático... vestindo a sedição com roupagens legais". Condenou também a recente suspensão de seu ministro do Interior, Hernen Del Canto, através de uma interpelação constitucional, e afirmou que a Oposição "pretende acusar constitucionalmente ao próprio Presidente da República". Advertiu ainda que "como Presidente, devo defender a Constituição", e que esta emenda proposta pela Democracia Cristã "serve para defender os empresários".

Allende rechaçou as exigências de plebiscito, feitas pela Oposição, dizendo que agora não é hora de fazê-lo: "tenho dito que convocarei um plebiscito quando for oportuno e sobre as matérias que considerarmos pertinentes". Esclareceu, entre outros assuntos, que pretende pedir ao Congresso a aprovação "com urgência", o projeto apresentado por seu Governo para a nacionalização dos bens da Internacional Telephone and Telegraph — ITT, no Chile. Criticou duramente esta empresa norte-americana, que fez várias tentativas para derrubá-lo do Governo. Além de tudo isso, anunciou algumas reformas administrativas que pretende fazer em seu Governo.

Eduardo Gallardo

A Espanha e Juan Peron

Madrid (AP) — Cresce o interesse na Espanha pelo momento político que vive a Argentina e pela incerteza que ainda existe quanto a posição que adotará o ex-presidente Juan Domingo Peron ante a proclamação do Movimento Justicialista de sua candidatura presidencial para as eleições de março próximo. A definição do Governo argentino de sua estratégia frente ao movimento político peronista acentua ainda mais a expectativa naquele país. Observa-se este interesse na imprensa espanhola que dá ampla cobertura atualmente a toda notícia de Buenos Aires que é relacionada com o que fora presidente da Argentina e até recentemente exilado político neste país.

Mas a circunspecta imprensa de Madrid evita a todas luzes misturar-se no "embrulho" da política Argentina, ainda que cautelosamente pudesse fazê-lo só com o repicar do sino da porta de ferro, que está aparentemente aberta só para a imprensa espanhola. Entretanto, ao não querer entrar no terreno da política desse País sul-americano, abstem-se de comentários e de buscar a reação do líder do peronismo frente aos acontecimentos transcendentais ocorridos nas últimas semanas na Argentina.

De outra parte, Peron, ao deixar de ser exilado político na Espanha lhe tiraram o freio que impossibilitava-o de formular declarações que significaram uma interferência nos assuntos de seu país e um compromisso para o regime franquista, encerrou no mais hermético mudismo, entre muros de porta de ferro. A seu silêncio tem-se unido seu secretário pessoal, Lopez Rega, que se mostra tão fechado como o chefe do Movimento Justicialista. Observadores políticos, chegados ao grupo peronista radicado em Madrid, comentavam que Peron não está disposto a formular declarações antes de que o Governo do presidente Alejandro Lanusse responda ao movimento político feito pelo dirigente justicialista, que esperava definir então sua atitude e decidir seu retorno a Buenos Aires.

Fontes da Embaixada Argentina em Madrid sondadas no sentido de se achar um caminho até Peron, foram enfáticas na sua resposta: "nada temos a ver com isso. Não é por nosso meio que se pode chegar a ele".

Alberto Quevedo

AGUARDEM!

BOLÃO MILIONÁRIO

VAI SER SENSACIONAL

ANUNCIE EM O ESTADO

FONES : 3022 4138



ÓTICA MONTREAL — Técnica a serviço de seus olhos.

- Armações nacionais e importadas.
 - Armações optyl inquebráveis e a prova de fogo.
 - Lentes inquebráveis especiais para crianças.
 - Distribuidor exclusivo das lentes de contato Krieger.
- Felipe Schmidt, 51 — Galeria Jacqueline — loja 2 — Florianópolis.

DISQUE 3802 FLORIANÓPOLIS PARA GANHAR O QUE VOCÊ MERECE

Estamos necessitando de 3 (três) torneiros mecânicos para trabalhar em turnos e de 3 (três) preparadores de forno automático TRAUB (estes últimos deverão ter experiência de 3 a 5 anos de trabalho).
Os interessados poderão marcar entrevistas através do telefone 3802, das 8,30 às 11,30 horas ou dirigir-se à rua Duarte Schutell no. 65 — A, Florianópolis, munidos de Carteira Profissional.
Os ordenados serão pagos de acordo com a competência profissional de cada um.

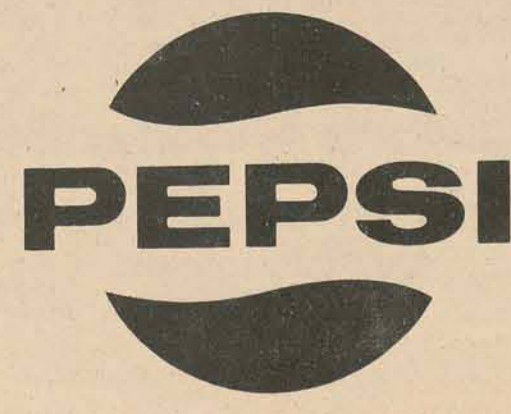

TELEFONE PARA PEDIDOS 66 - 23

Pronto roteiro para Tancredo

A direção do MDB distribuiu ontem a programação a ser cumprida pelo deputado federal Tancredo Neves quando de sua visita a Santa Catarina nos próximos dias 28, 29 e 30. O parlamentar mineiro chegará a Florianópolis às 16h30min do dia 28, e às 23 h estará em Blumenau para uma entrevista no programa "Ponto por Ponto". No dia seguinte, às 10h participará de uma reunião em Criciúma, às 12h em Araranguá, às 16h em Tubarão e às 18h na cidade de Laguna, com pernoute em Florianópolis. Para o dia 30 o programa assinala uma concentração política em Itajaí, às 10h.

O Sr. Tancredo Neves será acompanhado nestas reuniões pelos dirigentes regionais do MDB e pelos deputados federais e estaduais do partido. Conforme declarações do deputado Dejanir Dalpasquale, presidente regional do MDB, estas concentrações políticas fazem parte de um programa elaborado pela cúpula partidária a fim de intensificar o diálogo político no interior e abrir à campanha eleitoral. abrir caminho à campanha eleitoral.

Prade nomeado para S. Paulo

O Juiz Federal em Santa Catarina, Péricles Luiz de Medeiros Prade, foi nomeado Juiz Federal Titular da 9a. Vara do Estado de São Paulo, através de decreto assinado pelo Presidente da República e publicado no Diário Oficial da União do último dia 10.

O professor Péricles Prade é, atualmente, o Juiz Federal mais jovem do Brasil, tendo sido designado para exercer as funções de Juiz Federal Substituto com 24 anos de idade.

A sua posse em São Paulo será dentro de um mês pelo Diretor do Foro da Justiça Federal de São Paulo.

O sr. Péricles Prade, ligado aos movimentos artísticos e culturais do Estado, é escritor e professor de Direito Administrativo da Universidade Federal de Santa Catarina e de Direito Penal da Fundação Universitária Regional de Blumenau.

Com a sua designação para São Paulo assumirá a Justiça Federal em Santa Catarina o Juiz Federal de Porto Alegre, Sr. Hervandil Fagundes, que transferiu residência para Florianópolis.

Matrículas na Ufsc começam no dia 22

Os estudantes aprovados no Vestibular Único e Unificado da Universidade Federal de Santa Catarina e classificados para o segundo semestre farão suas matrículas nos dias 22, 24, 25, 26, 27, 28 e 29 de Julho, de acordo com Edital baixado pelo Departamento de Registro e Controle Acadêmico.

No dia 21 do corrente será procedida a pré-orientação de matrícula inicial. Para os dias 18, 19 e 20 de Julho está prevista a formalização de opção por parte dos alunos com direito a acesso ao Ciclo de Formação profissional tanto para os que integralizaram o ciclo básico, quanto para os que devem até 15 créditos.

Convênio leva estudante a estagio nas empresas

A Universidade Federal de Santa Catarina e o Instituto Euvaldo Lodi vão firmar convênio hoje, visando proporcionar a complementação de estudos acadêmicos, através de estágios práticos em empresas industriais, comerciais ou de serviços, obedecidas as características profissionais de cada especialidade e de acordo com as necessidades das diferentes unidades universitárias, conforme as indicações de vagas existentes no IEL.

O convênio estabelece que os estágios terão a duração de um a dois meses, sendo realizados nos períodos de férias escolares, possibilitando aos estudantes a aplicação de seus conhecimentos teóricos em trabalhos práticos nas empresas.

O acordo a ser firmado prevê as seguintes obrigações do Instituto Euvaldo Lodi: a) proceder e manter atualizado um levantamento geral no Estado das oportunida-

Cada aluno, segundo o edital, terá fixado pelo Departamento de Registro e Controle Acadêmico dia e hora para efetivação de sua matrícula, cuja divulgação far-se-á por meio de senhas apropriadas, postas à disposição dos interessados nos dias 20 e 21 de Julho.

Os alunos com matrículas trancadas e os provenientes dos cursos seriados deverão efetivá-las às 10h 20min do dia 29, independentemente das senhas.

Os esclarecimentos complementares aos alunos aprovados no Vestibular e que entrarão em agosto serão fornecidos pelo Departamento de Registro, no "campus" da Trindade.

des de estágios relativas às especialidades e cursos; b) oferecer à Universidade as oportunidades levantadas junto às empresas; c) encaminhar os estagiários indicados às empresas integrantes do Sistema Estadual de Estágios; d) prestar orientação aos estagiários nas empresas; e) manter avaliação permanente do desempenho do estagiário na empresa; f) elaborar e distribuir os formulários dos relatórios para avaliação dos trabalhos.

Por outro lado, são obrigações da Universidade, de acordo com o convênio: a) divulgar entre os acadêmicos as vagas de estágio; b) proceder a inscrição dos candidatos; c) selecionar os candidatos segundo seus próprios critérios; d) encaminhar a documentação dos candidatos selecionados; e) proceder o treinamento atitudinal dos candidatos e providenciar o recebimento dos relatórios.

Delfim dá resposta à consulta

O Ministro da Fazenda informou que a isenção temporária do imposto de importação da banha deve-se ao comportamento anormal dos preços no mercado interno, em prejuízo do consumidor. A informação está contida em mensagem encaminhada pelo Sr. Delfim Neto ao Governador Celso Salles, respondendo a solicitação no sentido de que fossem restauradas as tarifas sobre a importação do produto.

Na mensagem o Ministro da Fazenda afirma que determinou "aos órgãos técnicos deste Ministério atenção especial para o problema e acompanhamento permanente da sua evolução".

Amaral fala sobre realidade

Com uma palestra do professor Amaral Fontoura sobre a realidade brasileira, será encerrado amanhã à noite o 1o. Congresso Catarinense de Sociologia. Para o dia de hoje o programa estabelece conferência do Reitor da Furb, Orlando Murphy, a respeito das novas oportunidades no mercado de trabalho para o professor de Sociologia e outra do presidente da Cohab/SC.

Adesg muda sua diretoria a 21

Reunida nesta Capital sob a presidência do Delegado Estadual, sr. Carlos Curt Zadrosny, e na presença do Coordenador, cel. Zaldir de Lima, a Diretoria da Associação dos Diplomados da Escola Superior de Guerra em Santa Catarina decidiu realizar assembleia geral no próximo dia 21, a partir das 20 horas, no auditório do Curso de Ciências Econômicas.

A reunião tem agenda já estabelecida e prevê prestação de contas e relatórios da atual Diretoria, eleição dos novos Diretores da Delegacia de Santa Catarina e transmissão do cargo de Delegado ao Cel. Zaldir de Lima pelo industrial Carlos Curt Zadrosny, marcando o início de atividades da Adesg em 1972.

Durante o encontro de ontem, a Diretoria da Associação estudou a realização do Ciclo de Estudos sobre Segurança Nacional e Desenvolvimento, marcado para setembro, outubro e novembro, em Florianópolis, com conferências doutrinárias, conjunturais e reuniões de grupos de trabalho com conclusões.

Focalizou, igualmente, a possibilidade de levar professores do Corpo Permanente da Escola Superior de Guerra, que estão na Capital, e municípios do interior promovendo Ciclos de Conferências.

Após a Assembleia Geral do próximo dia 21 haverá um jantar de confraternização entre os presentes, em local a ser oportunamente anunciado pela Secretaria da Adesg.

A Diretoria Estadual, contudo, distribuiu convite a todos os concluintes de Ciclos de Estudos e de Conferências já realizados em Santa Catarina, bem como os diplomados pela Escola Superior de Guerra para participarem da Assembleia da próxima semana.

AGUARDEM!

BOLÃO MILIONÁRIO

VAI SER SENSACIONAL!

EDITAL PRIMEIRO PÚBLICO LEILÃO

Dia 19 de Julho de 1972, às _____ horas, nas dependências do Foro da Comarca de São José - Estado de Santa Catarina.

DIOMAR LEITE, Oficial de Justiça, da Comarca de São José, onde reside, no exercício do cargo de Leiloeiro Oficial, mediante designação do Exmo. Sr. Dr. Juiz de Direito da Comarca antes referida, faz saber que, devidamente autorizado por FIN - HAB - ASSOCIAÇÃO DE POUPANÇA E EMPRESTIMO, Agente Fiduciário designado pelo BANCO NACIONAL DA HABITAÇÃO vendida na forma da Lei (Decreto-Lei no. 70, de 21.11.66 e regulamentação complementar RC-58/67 - RC24/68 e RD-3/70 do BNH), no dia, hora e local acima referidos, os imóveis adiante descritos, localizados no Município de São José localidade de Barreiros, Núcleo Residencial "PROCASA", Estado de Santa Catarina, de propriedade respectivamente de: EUCLIDES HIGINO ARLINDO e sua esposa MARIA DO CARMO ARLINDO, o descrito sob o item 1; MARIA BORGES, o descrito sob o item 2; PAULO CESAR COSTA o descrito sob o item 3; MANOEL FERNANDES DA COSTA e sua esposa MARIA ELI MARTINS DA COSTA, o descrito sob o item 4; PARISIO GEMINIANO CIDADE e sua esposa CECY CERCAL CIDADE, o descrito sob o item 5; MANOEL VIRISSIMO FERNANDES e sua esposa CELICINA MARIA FERNANDES, o descrito sob o item 6; CÂNDIDO BARBOSA DA FONSECA FILHO e sua esposa MARIA CONCEIÇÃO DA FONSECA, o descrito sob o item 7; IRINEU MANOEL FONSECA e sua esposa IVONE MARIA FONSECA, o descrito sob o item 8; JOÃO FORTUNATO DE JESUS e sua esposa ANA PRUDÊNCIA DE JESUS, o descrito sob o item 9; BALDOINO LIMA FILHO e sua esposa MARIALEOPOLDINA LIMA, o descrito sob o item 10; ALECIO MARTINS e sua esposa MARIA DINIZ MARTINS, o descrito sob o item 11; ANTONIO JOSÉ MARTINS, o descrito sob o item 12; PEDRO CASSIMIRO DE MELLO e sua esposa VANDELINA FRANCELINA DE MELLO, o descrito sob o item 13; PAULO ROBERTO VIEIRA DE MORAES, o descrito sob o item 14; MIGUEL MAKSEMIV e sua esposa MARIA PRUDÊNCIA MAKSEMIV, o descrito sob o item 15; RUBEM IZIDORO DO NASCIMENTO e sua esposa LÉA HILDA DO NASCIMENTO, o descrito sob o item 16; HORST DIETER SIGISMUND NEUMANN e sua esposa MAIRA DE LOURDES NEUMANN, o descrito sob o item 17; EDUARTE PIRES e sua esposa IRACY DA CRUZ PIRES, o descrito sob o item 18; DORACI MARIDA SILVA e seu esposo VALCI TEODORO DA SILVA, o descrito sob o item 19; MANOEL VICENTE DA SILVA e sua esposa ZILDA MARIA DA SILVA, o descrito sob o item 20; MANOEL JOSÉ TORQUATO e sua esposa CECÍLIA GOES TORQUATO, o descrito sob o item 21; DYRCEU ZYTKNIEWISZ, o descrito sob o item 22; VANDELINA OLINDA DA SILVA, o descrito sob o item 23; ALCEU HENRIQUES DE LIZ e sua esposa MARIA SALETE DE LIZ, o descrito sob o item 24; NELSON HAILTON TOLENTINO e sua esposa VALDIRA OLÍBIA TOLENTINO, o descrito sob o item 25; VALTER SOARES DE PAIVA e sua esposa WANDA GOULART DE PAIVA, o descrito sob o item 26; ARCONDINO JOSÉ DE SOUZA e sua esposa JORDELINA DA SILVA SOUZA, o descrito sob o item 27; JOSÉ WALTER BRASIL DA SILVA e sua esposa ILDA TROMBELLINI DA SILVA, o descrito sob o item 28; MANOEL MARTILIANO DE FARIA e sua esposa DALILIA FIRMINA FARIA, o descrito sob o item 29; EUCLIDES SOUZA e sua esposa ZELIA TORRES SOUZA, o descrito sob o item 30; JAPURA SOARES ROSLINDO e sua esposa MARIADA GLÓRIA DE ANDRADE ROSLINDO, o descrito sob o item 31; LUIZ CARLOS DOS SANTOS, o descrito sob o item 32; MARIA SALOME RODRIGUES CHAVES e sua esposa LAURI CESAR CHAVES, o descrito sob o item 33; ROSELEINE MELO, o descrito sob o item 34; MANOEL HENRIQUE DE OLIVEIRA e sua esposa MARIA SCHMITT DE OLIVEIRA, o descrito sob o item 35; ISOLINA MARIA DA SILVA, o descrito sob o item 36; PAULO MARTINS DA ROSA e sua esposa OTILIA REGINALDO DA ROSA, o descrito sob o item 37; para pagamento de dívidas hipotecárias em favor do BANCO NACIONAL DA HABITAÇÃO geridas por PROVINCIA - CRÉDITO IMOBILIÁRIO S/A.

- 6) - A Unidade Habitacional no. 134 da Rua "F", com 32,92 m2 de área, de madeira, composta de 6(seis) compartimentos, e o respectivo terreno constituído pelo lote no. 134 da Quadra "F", com 180,00 m2 de área, medindo 9,00 m de frente à rua "F", por 20,00 m de extensão da frente ao fundo em ambos os lados.
- 7) - A Unidade Habitacional no. 36 da Rua "C", com 32,92 m2 de área, de madeira, composta de seis (6) compartimentos e o respectivo terreno constituído pelo lote no. 36 da quadra "C", com 164,75 m2 de área, medindo 8,25 m de frente à referida Rua "C", por 22,70 m de extensão da frente ao fundo em um lado ao Sudoeste, e 19,50 m em outro lado Noroeste, sendo a divisa dos fundos constituída de um traçado irregular.
- 8) - A Unidade Habitacional no. 117 da Rua "E", com 32,92 m2 de área, de madeira, composta de seis (6) compartimentos, e o respectivo terreno constituído pelo lote no. 117 da quadra "E", com 160,00 m2 de área, medindo 8,00 m de frente para a rua E, por 20,00 m de extensão da frente aos fundos em ambos os lados.
- 9) - A Unidade Habitacional no. 149 da Rua "F", com 32,92 m2 de área, de madeira, composta de seis (6) compartimentos e o respectivo terreno constituído pelo lote no. 149 da quadra "G", com 180,00 m2 de área, medindo 9,00 m de frente a referida Rua "F", por 20,00 m de extensão da frente aos fundos em ambos os lados.
- 10) - A Unidade Habitacional no. 406 da Rua "R", com 32,92 m2 de área, de madeira, composta de seis (6) compartimentos, e o respectivo terreno constituído pelo lote no. 406 da quadra "V", com 285,60 m2 de área, medindo 12,00 m de frente à referida Rua "R", por 25,60 m de frente ao fundo, em um lado ao sul, e 22,10 m em outro lado ao Norte.
- 11) - A Unidade Habitacional no. 359 da Rua "O", com 32,92 m2 de área, de madeira, composta de seis (6) compartimentos e o respectivo terreno constituído pelo lote no. 359 da quadra "S", com 384,00 m2 de área, medindo 16,00 m de frente à Rua "O", por 51,00 m de extensão da frente ao fundo, em um lado ao Norte e 48,00 m em outro lado ao Sul.
- 12) - A Unidade Habitacional no. 162 da Rua "F", com 32,92 m2 de área, de madeira, dividida em seis (6) compartimentos, e o respectivo terreno constituído pelo lote no. 162 da quadra "G", com 160,00 m2 de área, medindo 8,00 m de frente à Rua "F", por 20,00 m de extensão da frente ao fundo em ambos os lados.
- 13) - A Unidade Habitacional no. 58 da Rua "D", com 32,92 m2 de área, de madeira, dividida em seis (6) compartimentos, e o respectivo terreno constituído pelo lote no. 58 da quadra "E", com 169,44 m2 de área, medindo 8,00 m de frente à referida Rua "D", por 21,24 m de extensão da frente aos fundos em um lado e 21,12 m em outro lado.
- 14) - A Unidade Habitacional no. 97 da Rua "E", com 32,92 m2 de área, de madeira, dividida em seis (6) compartimentos, e o respectivo terreno constituído pelo lote no. 97 da quadra "E", com 162,40 m2 de área, medindo 8,00 m de frente à dita Rua "E", por 20,30 m de extensão da frente ao fundo em ambos os lados.
- 15) - A Unidade Habitacional no. 417 da Rua "S", com 32,92 m2 de área, de madeira, dividida em seis (6) compartimentos, e o respectivo terreno constituído pelo lote no. 417 da quadra "X", com 235,60 m2 de área, medindo 10,00 m de frente à Rua "S", por 23,21 m de extensão da frente aos fundos em um lado ao Oeste e 23,90 m em outro lado ao Leste, tendo nos fundos a largura de 11,00 m.
- 16) - A Unidade Habitacional no. 84 da Rua "E", com 32,92 m2 de área, de madeira, dividida em seis (6) compartimentos, e o respectivo terreno constituído pelo lote no. 84 da quadra "E", com 162,40 m2 de área, medindo 8,00 m de frente à referida Rua "E", por 20,30 m de extensão da frente ao fundo em ambos os lados.
- 17) - A Unidade Habitacional no. 142 da Rua "F", com 32,92 m2 de área, de madeira, dividida em seis (6) compartimentos, e o respectivo terreno constituído pelo lote no. 142 da quadra "F", com 170,00 m2 de área, medindo 8,50 m de frente à Rua "F", por 20,00 m de extensão da frente ao fundo em ambos os lados.
- 18) - A Unidade Habitacional no. 272 da Rua "M", com 32,92 m2 de área, de madeira, dividida em seis (6) compartimentos, e o respectivo terreno constituído pelo lote no. 272 da quadra "M", com 234,00 m2 de área, com 9,00 m de frente para dita Rua M, por 26,00 m de extensão da frente aos fundos, em ambos os lados.
- 19) - A Unidade Habitacional no. 414 da Rua "S", com 32,92 m2 de área, de madeira, dividida em seis (6) compartimentos, e o respectivo terreno constituído pelo lote no. 414 da quadra "X", com 214,90 m2 de área, medindo 10,00 m de frente à rua "S", por 21,14 m de extensão da frente ao fundo em um lado ao Oeste, e 21,83 m de outro lado ao Leste, tendo aos fundos a largura de 11,00 m.
- 20) - A Unidade Habitacional no. 138 da Rua "F", com 32,92 m2 de área, de madeira, com seis (6) compartimentos, e o respectivo terreno constituído pelo lote no. 138 da quadra F com 142,00 m2 de área, medindo 10,50 m de frente à rua "F", por 21,20 m de extensão da frente ao fundo, em um lado ao Sudoeste e 20,00 m de outro lado ao Nordeste, tendo nos fundos a extensão de 3,70 m.
- 21) - A Unidade Habitacional no. 127 da Rua "F", com 32,92 m2 de área, de madeira, dividida em seis (6) compartimentos, e o respectivo terreno constituído pelo lote no. 127 da quadra "F", com 160,00 m2 de área, medindo 8,00 m de frente à rua "F", por 20,00 m a frente aos fundos em ambos os lados.
- 22) - A Unidade Habitacional no. 400, da Rua R, com 32,92 m2 de área, de madeira, com 6 (seis) compartimentos, e o respectivo terreno, constituído pelo lote no. 400 da quadra "V", com 357,93 m2 de área, medindo 9,00 m de frente à dita Rua R, por 41,00 m de extensão da frente ao fundo em um lado ao Sul, e 38,42 m do outro lado ao Norte.

- 23) - A Unidade Habitacional no. 168 da Rua G, com 32,92 m2 de área, de madeira, com seis (6) compartimentos e o respectivo terreno, constituído pelo lote no. 168 da quadra G, com 160,00 m2 de área, medindo 8,00 m de frente à Rua G, por 20,00 m de extensão da frente aos fundos em ambos os lados.
- 24) - A Unidade Habitacional no. 212 da Rua I, com 32,92 m2 de área, de madeira, com 6 (seis) compartimentos e o respectivo terreno constituído pelo lote no. 212 da quadra I, com 154,00 m2 de área, medindo 8,00 m de frente à rua I, por 19,50 m de extensão da frente aos fundos em um lado e 19,00 m em outro lado.
- 25) - A Unidade Habitacional no. 318 da Rua O, com 32,92 m2 de área, de madeira, com seis (6) compartimentos e o respectivo terreno constituído pelo lote no. 318 da quadra P, com 290,00 m2 de área, medindo 10,00 m de frente para a rua O, por 29,00 m de extensão da frente aos fundos em ambos os lados.
- 26) - A Unidade Habitacional no. 29 da rua I com 32,92 m2 de área, de madeira, com seis (6) compartimentos e o respectivo terreno constituído pelo lote no. 29 da quadra C, com 160,00 m2 de área, medindo 8,00 m de frente a Rua I, por 20,00 m de extensão da frente aos fundos em ambos os lados.
- 27) - A Unidade Habitacional no. 350 da Rua P, com 32,92 m2 de área, de madeira, com 6 (seis) compartimentos e o respectivo terreno constituído pelo lote no. 350 da quadra R, com 225,00 m2 de área, medindo 9,00 m de frente para a Rua P, por 25,00 m de extensão da frente aos fundos em ambos os lados.
- 28) - A Unidade Habitacional no. 418 da Rua S, de madeira, com 32,92 m2 de área, com seis (6) compartimentos e o respectivo terreno constituído pelo lote no. 418 da quadra X, com 242,50 m2 de área, medindo 10,00 m de frente para rua S, por 23,90 m de extensão da frente aos fundos em um lado e 24,60 m em outro lado, tendo nos fundos a largura de 11,00 m.
- 29) - A Unidade Habitacional no. 290 da Rua N, com 32,92 m2 de área, com 6 (seis) compartimentos, de madeira, e o respectivo terreno constituído pelo lote no. 290 da quadra N, com 261,00 m2 de área, medindo 9,00 m de frente a Rua N, por 29,00 m de extensão da frente aos fundos em ambos os lados.
- 30) - A Unidade Habitacional no. 288 da Rua N, com 32,92 m2 de área, de madeira, com seis (6) compartimentos, e o respectivo terreno constituído pelo lote no. 288 da quadra N, com 261,00 m2 de área, medindo 9,00 m de frente aos fundos em ambos os lados.
- 31) - A Unidade Habitacional no. 81 da rua E, com 32,92 m2 de área, de madeira, com seis (6) compartimentos, e o respectivo terreno constituído pelo lote no. 81 da quadra E, com 162,40 m2 de área, medindo 8,00 m de frente à Rua E, por 20,30 m de extensão da frente aos fundos em ambos os lados.
- 32) - A Unidade Habitacional no. 124 da Rua F, com 32,92 m2 de área, de madeira, com seis (6) compartimentos, e o respectivo terreno constituído pelo lote no. 124 da quadra F, com 160,00 m2 de área, medindo 8,00 m de frente à Rua "F", por 20,00 m de extensão da frente aos fundos em ambos os lados.
- 33) - A Unidade Habitacional no. 65 da Rua D, com 32,92 m2 de área, de madeira, com seis (6) compartimentos, e o respectivo terreno constituído pelo lote no. 65 da quadra E, com 176,16 m2 de área, medindo 8,00 m de frente à Rua D, por 22,08 m de extensão da frente aos fundos em um lado e 21,96 m em outro lado.
- 34) - A Unidade Habitacional no. 42 da Estrada do Sapé, com 32,92 m2 de área, de madeira com seis (6) compartimentos, e o respectivo terreno constituído pelo lote no. 42 da quadra C, com 164,00 m2 de área, medindo 8,00 m de frente a dita Estrada do Sapé, por 21,00 m de extensão da frente aos fundos em um lado e 20,00 m em outro lado.
- 35) - A Unidade Habitacional no. 154 da Rua F, com 32,92 m2 de área, de madeira, com 6 (seis) compartimentos, e o respectivo terreno constituído pelo lote no. 154 da quadra G, com 160,00 m2 de área medindo 8,00 m de frente à Rua F, por 20,00 m de extensão da frente aos fundos em ambos os lados.
- 36) - A Unidade Habitacional no. 59 da Rua D, com 32,92 m2 de área, de madeira, com 6 (seis) compartimentos e o respectivo terreno constituído pelo lote no. 59 da quadra E, por 17,40 m de área, medindo 8,00 m de frente à Rua D, por 21,36 m de extensão da frente aos fundos em um lado e 21,24 m em outro lado.
- 37) - A Unidade Habitacional no. 139 da Rua F, com 32,92 m2 de área, de madeira, com seis (6) compartimentos e o respectivo terreno constituído pelo lote no. 139 da quadra F, com 160,00 m2 de área, medindo 8,00 m de frente à Rua F, por 20,00 m de extensão da frente aos fundos em ambos os lados.

- com 357,93 m2 de área, medindo 9,00 m de frente à dita Rua R, por 41,00 m de extensão da frente ao fundo em um lado ao Sul, e 38,42 m do outro lado ao Norte.
- Cr\$ 7 810,45 (Sete mil e oitocentos e dez cruzeiros e quarenta e cinco centavos), para o imóvel supra descrito no item "3";
- Cr\$ 7 810,45 (sete mil e oitocentos e dez cruzeiros e quarenta e cinco centavos), para o imóvel supra descrito no item "4";
- Cr\$ 7 769,08 (Sete mil e setecentos e sessenta e nove cruzeiros e oito centavos), para o imóvel supra descrito no item "6";
- Cr\$ 7 936,82 (Sete mil e novecentos e trinta e seis cruzeiros e oitenta e dois centavos) para o imóvel supra descrito no item "7";
- Cr\$ 7 936,82 (sete mil e oitocentos e cinquenta e três cruzeiros e trinta centavos), para o imóvel supra descrito no item "8";
- Cr\$ 7 936,82 (sete mil e novecentos e trinta e seis cruzeiros e oitenta e dois centavos), para o imóvel supra descrito no item "9";
- Cr\$ 8 480,80 (oito mil e quatrocentos e oitenta e dois cruzeiros e oitenta centavos), para o imóvel supra descrito no item "10";
- Cr\$ 8 480,80 (oito mil e quatrocentos e oitenta e dois cruzeiros e oitenta centavos), para o imóvel supra descrito no item "11";
- Cr\$ 7 936,82 (sete mil e novecentos e trinta e seis cruzeiros e oitenta e dois centavos), para o imóvel supra descrito no item "12";
- Cr\$ 7 936,82 (sete mil e novecentos e trinta e seis cruzeiros e oitenta e dois centavos), para o imóvel supra descrito no item "13";
- Cr\$ 7 173,15 (sete mil e cento e setenta e três cruzeiros e quinze centavos), para o imóvel supra descrito no item "14";
- Cr\$ 8 480,80 (oito mil e quatrocentos e oitenta e dois cruzeiros e oitenta centavos); para o imóvel supra descrito no item "15";
- Cr\$ 7 104,21 (sete mil e cento e quatro cruzeiros e vinte e um centavos), para o imóvel supra descrito no item "16";
- Cr\$ 7 020,07 (sete mil e vinte e sete cruzeiros e sete centavos), para o imóvel supra descrito no item "17";
- Cr\$ 7 026,66 (sete mil e vinte e seis cruzeiros e sessenta e seis centavos), para o imóvel supra descrito no item "18";
- Cr\$ 7 257,82 (sete mil e duzentos e cinquenta e sete cruzeiros e oitenta e dois centavos), para o imóvel supra descrito no item "19";
- Cr\$ 7 612,93 (sete mil e seiscentos e doze cruzeiros e noventa e três centavos), para o imóvel supra descrito no item "20";
- Cr\$ 7 936,82 (sete mil e novecentos e trinta e seis cruzeiros e oitenta e dois centavos), para o imóvel supra descrito no item "21";
- Cr\$ 7 486,03 (sete mil e quatrocentos e oitenta e seis cruzeiros e três centavos), para o imóvel supra descrito no item "22";
- Cr\$ 7 387,79 (sete mil e trezentos e oitenta e sete cruzeiros e setenta e nove centavos), para o imóvel supra descrito no item "23";
- Cr\$ 7 854,54 (sete mil e oitocentos e cinquenta e quatro cruzeiros e cinquenta e quatro centavos), para o imóvel supra descrito no item "24";
- Cr\$ 7 729,24 (sete mil e setecentos e vinte e nove cruzeiros e vinte e quatro centavos), para o imóvel supra descrito no item "25";
- Cr\$ 7 854,54 (sete mil e oitocentos e cinquenta e quatro cruzeiros e cinquenta e quatro centavos), para o imóvel supra descrito no item "26";
- Cr\$ 7 729,24 (sete mil e setecentos e vinte e nove cruzeiros e vinte e quatro centavos), para o imóvel supra descrito no item "27";
- Cr\$ 7 854,54 (sete mil e oitocentos e cinquenta e quatro cruzeiros e cinquenta e quatro centavos), para o imóvel supra descrito no item "28";
- Cr\$ 6 694,22 (seis mil e seiscentos e noventa e quatro cruzeiros e vinte e dois centavos), para o imóvel supra descrito no item "29";
- Cr\$ 7 408,88 (sete mil e quatrocentos e oito cruzeiros e oitenta e oito centavos), para o imóvel supra descrito no item "30";
- Cr\$ 7 938,06 (sete mil e novecentos e trinta e oito cruzeiros e seis centavos), para o imóvel supra descrito no item "31";
- Cr\$ 7 691,69 (sete mil e seiscentos e noventa e um cruzeiros e sessenta e nove centavos) para o imóvel supra descrito no item "32";
- Cr\$ 7 938,06 (sete mil e novecentos e trinta e oito cruzeiros e seis centavos), para o imóvel supra descrito no item "33";
- Cr\$ 7 938,06 (sete mil e novecentos e trinta e oito cruzeiros e seis centavos), para o imóvel supra descrito no item "34";
- Cr\$ 7 938,06 (sete mil e novecentos e trinta e oito cruzeiros e seis centavos), para o imóvel supra descrito no item "35";
- Cr\$ 7 938,06 (sete mil e novecentos e trinta e oito cruzeiros e seis centavos), para o imóvel supra descrito no item "36";
- Cr\$ 7 818,71 (sete mil e oitocentos e dezoito cruzeiros e setenta e um centavos) para o imóvel supra descrito no item "37";
- Valores esses equivalentes ao valor dos créditos hipotecários e seus acessórios, sujeitos porém, à atualização até 24(vinte e quatro) horas antes da realização da praça.
- O leiloeiro acha-se habilitado a fornecer aos interessados informações pormenorizadas sobre os imóveis no Foro de São José.

DIOMAR LEITE - Leiloeiro

Cartas

O ESTADO

Diretor: José Matusalém Comelli

Editor-Chefe: Marcílio Medeiros, filho

CLASSIFICAÇÃO
— Felizmente o Figueirense, vulgo Furacão do Contínente, foi classificado para a final do Campeonato Catarinense de Futebol. Mas, minha alegria será completa se o Avaitiver que enfrentar o Furacão dentro do estádio Orlando Escarpelli. Pois, só assim, conseguiremos tapar a boca da torcida alvi-negra, que pensa em ser dona da taça. Ora, não será fácil vencer o nosso Avai, mesmo no campo adversário. Estamos embotados e com o propósito de dar banho em qualquer time, quer de Santa Catarina ou de outros Estados. Vamos ver a final. Raulino B. Pires — Saco dos Limões.

PAULA RAMOS
— Há poucos dias, questão de um mês, um grande movimento surgiu em Florianópolis, visando o soergimento da Paula Ramos F.C. Dinheiro foi angariado, inclusive camisas, bolas, calções e chuteira. Mas, parece que o negócio esfriou. Não se vê falar mais nisso. Será que o movimento não deu pé? Sou velho torcedor deste time e quero vê-lo de novo brilhar no Campeonato Catarinense. Frederico Sampaio, Trindade.

LAGES
— Anunciaram para o próximo mês de agosto o início das aulas na Faculdade de Veterinária de Lages. Se isso representa um passo para a criação da Faculdade de Agronomia, está tudo bem. Caso fique só nisso, não adiantará nada. De veterinários o Planalto Serrano está bem servido. Basta dizer que grande número de médicos-veterinários que se formaram no Rio Grande do Sul se mandaram para cá, em face do mercado de trabalho na terra gaúcha já estar saturado. O que necessitamos realmente é de técnicos. Técnicos que ajudem a implantar novos sistemas de desenvolvimento.

— Há mais de sete anos que vinha sendo discutida a viabilidade de instalação de uma Faculdade de Agronomia na capital do Planalto Serrano. Essa manifestação apagou-se. Disse-me que as autoridades alegaram que o Rio Grande do Sul dispõe de mais de uma unidade de ensino nesse ramo e que grande número de técnicos demandam às terras catarinenses a procura de emprego, e, já que o Rio Grande tem condições de sustentar este Estado de técnicos agrônomos, não é necessário criar uma Faculdade em Lages. Na minha opinião, não é só o Planalto Serrano que está necessitando de técnicos, mas o Vale do Itajaí, o Vale do Rio do Peixe e as próprias regiões da Grande Florianópolis também estão sentindo a escassez de agrônomos. É preciso que o Governo examine a situação. Janine Petrossi — Bom Retiro.

MINI-COPA — Depois de ficar quase noventa minutos diante da televisão num estado de nervo incrível, tive que pular de alegria com a vitória proporcionada por Jairzinho. Mas, mais contente fiquei segunda-feira, quando um rapazão ofereceu-me um jornal O ESTADO, com uma cobertura completa da Mini-Copa. Para mim foi uma surpresa, pois O ESTADO nunca circulou às segundas-feiras. Quero congratular-me com sua equipe pelo que está fazendo em prol do desenvolvimento cultural desta terra.

— Há alguns meses atrás, só víamos nos jornais a foto do jogo depois de uma semana. Gostaria de saber como funciona essa telefoto, através da qual vocês conseguem a foto com tamanha rapidez. J. Soarea Raimundo — Florianópolis.

PESCA
— O Governo do Estado está se empenhando no processo de desenvolvimento da pesca, abrindo campo para a industrialização do pescado, que hoje em dia é considerado uma das maiores fontes de renda do país. O plano do Governo, discutido no recente encontro em que estiveram presentes autoridades no assunto da pesca, é elogiável. Entretanto, pergunto: será que Santa Catarina tem desuma infra-estrutura capaz de permitir o aproveitamento dos recursos proporcionados pelo mar? Acho que não. Uma prova é a falta de portos pesqueiros. Imbituba ainda está esperando. G. Matos — Laguna.

Inflação

Já pod o Ministro Delfim Neto declarar à imprensa que a inflação está praticamente dominada: o Governo, afirmou o titular da Fazenda, vê esta segunda etapa da sua luta contra a inflação, assegurando ainda que o país chegará ao fim deste ano com um crescimento máximo de 15% nos preços.

O Brasil vai assim realizando a própria libertação econômica e bem oportunamente, quando está para celebrar o sesquicentenário de sua Independência política.

Cedendo às providências acertadas que vêm colimando o decréscimo dos índices inflacionários, o país já se desafoga da angustiada situação em que se encontrava em 1964 e já respira em ambiente de otimismo oficial, confirmado pela palavra do Ministro Delfim Neto. A indústria de transformação revelou o crescimento de uma taxa de 12% e a agricultura a 8,1%. A perspectiva é de que se obtenha este ano um crescimento de 1 a 10% do Produto Interno Bruto. As exportações chegaram a US\$ 1.644 milhões no primeiro semestre.

Está, portanto, a caminho de extinção o flagelo inflacionário que tanto danificou o curso da evolução nacional. Não haverá como negar, a esse respeito também, a excelente orientação traçada e seguida pelo regime instituído há pouco mais de oito anos. Troux desde o início de sua política de renovação nacional, bem seguro, o freio da con-

tenção financeira, impedindo a continuidade do desastroso desinfratense, anterior pela corrida do país para o abismo a que o impulsionava a marcha inflacionista.

A desordem nada subida do custo da vida parece, assim, detida em bases razoáveis, segundo as tranquilizadoras declarações do Ministro, e tudo, pois, faz crer que os Brasileiros já estão experimentando os efeitos da política de restauração financeira e de desenvolvimento econômico que tem sido uma constante fiel, através destes oito anos decorridos após o movimento de março de 64.

De par com o crescimento ininterrupto dos índices da indústria de transformação e da produção agrícola, acrescentou a exposição do Ministro da Fazenda que os mecanismos de poupança, a formação de grandes fundos e benefícios sociais tendem a compensar os desequilíbrios que o crescimento gera.

Aliás, entra em tudo isso, ainda um fator que não pode ser esquecido: é o de uma consciência popular aberta à mais ampla confiança nas providências do Governo e tanto mais manifesta quando integrada no esforço governamental para que atinjam as metas da política revolucionária. Toda a Nação tem oferecido para isso a sua cota de sacrifícios, que é compensada já nos resultados que estão sendo evidenciados.

E aqui vale aludir a quanto coube a Santa Catarina aplicar,

em sentido de cooperação à política da restauração sócio-econômica do país.

Desde a primeira hora, atenta às clarinadas que acusavam a alvorada do novo período histórico para o Brasil, o nosso Estado, sem quebra, aliás, de suas velhas linhas de trabalho ordinário e de lealdade às instituições mestras da nacionalidade, se dispôs a acompanhar o ritmo novo que viria marcar a ofensiva da recuperação brasileira. Cresce do em nível auspicioso e correspondente à de toda a Nação, será agora legítimo para nós, catarinenses, o orgulho de havermos, dessa maneira, satisfeito as esperanças daqueles que contavam conosco para a realização da grande obra comum.

Também Santa Catarina cresceu e a taxa de 14,8% pela qual se afere a importância desse crescimento, assegura ao Estado a legitimidade de sua posição entre as unidades da Federação Nacional que mais operosamente confirmaram a expectativa otimista dos que esperavam a nossa contribuição no êxito do processo da renovação integral do país.

Eis que é grato a Santa Catarina verificar, nas revelações feitas pelo Ministro Delfim Neto — e a que nos referimos atrás — um pouco do esforço bem aplicado, da parte de quantos nestas glebas sulinas do Brasil, dignificando as tradições do nosso Estado, também participam das aspirações e dos propósitos de toda a Nação Brasileira.

Esportividade mal compreendida

Em que pese o estímulo representado pelo calor das "torcidas" nos estádios de futebol, nunca deverá ser tolerado o espetáculo da violência contra os juizes, levada por vezes até à agressão pessoal, como aconteceu ainda na manhã do último domingo, por ocasião duma partida de futebol, numa das nossas cidades. A crônica desse encontro futebolístico não é de molde a recomendar, fora de Santa Catarina, o espírito de esportividade de alguns "torcedores" que não contém nos limites do lícito direito e da justa conveniência de seus incentivos aos clubes de sua preferência, o impulso das paixões que os arrebatam.

Atingido por pedradas o árbitro teve de ser medicado após o jogo, acrescentando-se, portanto, ao noticiário da competição esportiva a nota dessa agressão grosseira, que macula não só o bom conceito de nossa educação, mas projeta no país inteiro a nódoa dessa má conduta de alguns pseudos esportistas.

Não foi esta, aliás, a primeira manifestação desse característico, à maneira como certos elementos querem dar testemunho de seu entusiasmo pela equipe favorita, praticando atos de comprometedor irreflexão, que absolutamente não se coadunam com a formação de generalidade dum público educado. Já em outras localidades o fato se tem registrado — e isso é precisamente o que nos permite trazê-lo ao comentário desta coluna.

É certo que o futebol, pela impressionante e arrebatadora influência que exerce na psicologia coletiva, presta-se a excessos de entusiasmo que demandam continência, para ajustá-lo às lícitas proporções duma torcida que não descambe, como vulgarmente acontece, até no desrespeito ao meio, pelo palavrão desenfreado e pelos gestos mais censuráveis.

Todavia, a agressão contra a pessoa do árbitro ou de jogadores sobre a condição de insensatez passível de repressão severa. E, note-se, referindo o acontecimento, para ressaltar-lhe os aspectos nocivos ao bom conceito de educação duma comunidade, não se pretende ir até a incriminação da totalidade dos que comparecem aos estádios, mas exatamente resguardar a unanimidade destes

contra os efeitos e a repercussão do procedimento de alguns elementos, cuja consciência de responsabilidades está evidentemente muito aquém da mentalidade social.

Por mais que se permitam e mesmo se incentivem os calorosos incitamentos, nos campos esportivos, nunca se deve deixar de coibir, por todos os meios possíveis, a selvagem manifestação de violência, que em regra compromete a própria cultura duma comunidade.

Ocorram, pois, onde ocorrerem, tais fatos aberram duma boa formação moral e merecem repressão. Sempre se disse, em abono do prestígio dos esportes, que a sua prática, além dos benefícios que oferece à conquista da pujança física dos que deles participam, promove a solidariedade, inspira a cordial permuta de simpatias e relações, fortalece o sentido de cooperação e finalmente disciplina e ordena a mente. Por esses aspectos, fatores educativos e construtivos do caráter, os esportes, em qualquer de suas modalidades, merecem amparo, tal como se verifica em todo o mundo civilizado.

Não se deve, assim confundir-los com quaisquer, pretextos para desordem ou odiosidade, que lhes desvirtuam a essência e o objetivo.

Eis por que, a repetição de acontecimentos lamentáveis provocados por excesso de paixões, num estádio em que normalmente se disputava uma vitória futebolística, numa cidade das mais cultas e progressistas de Santa Catarina, reclama um apelo a todos quantos tenham uma parcela de autoridade e responsabilidade pela ordem, dessas reuniões esportivas, para que ponham todos os recursos de que dispuserem, a serviço da vigilância, de modo a preservar o respeito devido à segurança dos que tomam parte nas competições e extensivamente a todos os que, para assistirem a elas e dar-lhes o prestígio do próprio comparecimento, não devam ficar sujeitos a espetáculos tão desagradáveis, que não podem, na verdade, ser levados generalizadamente à conta da responsabilidade da grande massa dos "torcedores".

Gustavo Neves

Empresa Editora O ESTADO Ltda.

Administração, Redação e Oficinas: rua Felipe Schmidt, 116 — Florianópolis — Caixa Postal, 139 — Telefones: 3022 (Administração) e 4139 (Redação) — Endereço Telefônico ESTADO — SUCURSAS: Blumenau: rua 15 de novembro, 504 — 3o. andar — conjunto, 303; Caçador: Avenida Rio Branco, 465; Criciúma: Avenida Getúlio Vargas, 312; Joinville: rua 15 de novembro, 799. REPRESENTANTES: Rio de Janeiro: Representações A.S. Lara Ltda. — Avenida Almirante Barroso, 63 — conjunto 1910; São Paulo: Representações A.S. Lara Ltda. — Avenida São João, 1333 — 4o. andar — conjunto 44; Curitiba: C. A. Marques — Praça Osório, 45 — 9o. andar — conjunto 907 — Edifício Ana Cristina; Porto Alegre: Propal-Propaganda Representações Ltda. — rua Coronel Vicente, 456. Preços: número avulso Cr\$ 0,50; assinatura anual Cr\$ 60,00.

O ESTADO não aceita para publicação colaborações em forma de artigos assinados que não forem solicitados, não se responsabilizando pelos originais enviados à Redação.

Acervo: Biblioteca Pública SC - Hemeroteca Digital Catarinense

Política

Sucessão na Assembléia

Não será inoportuna a abertura de entendimentos visando a composição da nova mesa diretora da Assembléia, em agosto próximo, quando se encerrar o atual recesso legislativo. A eleição será realizada em 31 de janeiro de 1973, mas os impasses políticos que sempre acompanham a decisão quando tomada à última hora indica a conveniência de se procurar desde já acertar os nomes a serem oportunamente indicados.

A decisão caberá, mais uma vez, ao governador Colombo Salles. É portanto uma ato político que fatalmente ocorrerá consrangimentos à volta do próprio governo, se não tiver um tratamento que elimine com antecedência as especulações e manobras de bastidores.

Nada impede, apesar da palavra final caber ao governador, na sua qualidade de comandante do partido majoritário, que os deputados se considerem postulantes aos cargos da futura Mesa e até se movimentem visando atrair a possível simpatia dos companheiros. Em tom de blague, mas tendo um certo realismo como pano de fundo, um parlamentar comentava dias atrás: "Dos 37 de-

putados da Assembléia, 26 são candidatos em potencial à presidência e 11 almejam remois esperanças". Os primeiros são os deputados da Arena, e os segundos, do MDB.

Insinuava-se, portanto, que todos os parlamentares que integram o partido do governo no Legislativo se acham com direito a postular a presidência, com exclusão, evidentemente, ao atual presidente. E com efeito, dependendo a escolha do critério a ser adotado pelo Chefe do Executivo, não há como deferir a todos a razão da expectativa. Se a eleição fosse ocorrer entre os próprios deputados, pelo livre arbítrio da maioria, já se saberia a estas alturas quais os candidatos ou candidato. Mas nas circunstâncias em que deverá se processar, o escolhido poderá não ser aquele que despondo entre os companheiros como mais indicado ao exercício não apenas da chefia do Poder, mas de uma liderança política de grande alcance regional.

O governador Colombo Salles, com a responsabilidade da condução de mais esse capítulo da política estadual, já terá amadurecida naturalmente a diretriz que irá seguir para de-

cidir com equilíbrio e acerto. Nesta primeira etapa de seu governo, em que os problemas políticos estiveram sempre à mesa das discussões, o Chefe do Executivo já teve oportunidade de conhecer melhor os homens que compõem o seu staff politicamente e saberá onde e como dispor melhor de cada um dos líderes partidários. Ao decidir, portanto, ele usará da experiência adquirida no trato com os delicados temas e problemas da esfera política.

Mas uma coisa é certa: ao inaugurar-se o segundo semestre legislativo, em agosto, o caldeirão político estará fervendo na Assembléia com vistas à sucessão da Mesa Diretora. E o Sr. Colombo Salles, se não quiser correr o risco de atropelos e complicações no momento em que tiver que examinar objetivamente a questão, terá que advertir, com antecedência, sobre a maneira como irá proceder a escolha. E o fará, certamente, contando com a compreensão e o espírito de renúncia dos 25 candidatos que esperam o seu avará para ocupar a presidênciasda Casa do Povo.

Sérgio Lopes

Santos Silva, um esquecido

Quem foi José Gonçalves dos Santos Silva?

A pergunta não encontraria resposta fácil, até mesmo entre pessoas familiarizadas com assuntos da história catarinense.

Pois trata-se de um português que foi Deputado às Cortes de Lisboa, esteve antes entre os principais conspiradores da Revolução do Porto em 1820, viveu exilado na Inglaterra e emigrou para o Brasil, acabando por fixar-se, e para sempre, nesta então cidade do Desterro. Aqui viveu durante quarenta anos e aqui morreu, tendo sido próspero comerciante e autor de várias obras sobre temas de história de Santa Catarina, especialmente os relativos à questão de limites com o Paraná, objeto das suas mais importantes pesquisas. Exerceu as funções de Cônsul de Portugal. Foi Provedor e o primeiro cronista da Irmandade do Senhor Jesus dos Passos. Um dos seus trabalhos, sobre os beneméritos irmão Joaquim e Beata Joana de Gusmão, mereceu publicação nos Anais do Museu Paulista e depois em separata, por iniciativa do historiador Afonso Taunay. Figura nos conhecidos Dicionários Bio-bibliográficos de Sacramento Blake (que teria sido há pouco reeditado pelo Conselho Federal de Cultura) e do português Inocêncio Francisco da Silva.

Através do último livro do prof. Henrique Fontes é que travamos conhecimento com a curiosa e quase desconhecida figura de José Gonçalves dos Santos Silva. Na excelente obra intitulada "A Irmandade do Senhor dos Passos e o seu Hospital e aqueles que os fundaram", dedica-lhe o saudoso mestre um capítulo sob o título "O Primeiro Cronista da Irmandade".

Despertou-nos interesse esse revolucionário liberal, tradutor de Byron (segundo informação por ele prestada ao editor do Dicionário Bibliográfico Português), que acabou por aqui, dividido entre a poeira dos nossos arquivos históricos e o balcão da sua casa de negócios, com "assmaões sujas de vender algum quartilho de azeite de peixe ou libra de charque", como escreveu, por ironia ou modéstia, em carta dirigida ao "Jornal do Comércio", do Rio de Janeiro, que a publicou em 16 de maio de 1862. Essa carta, escrita para esclarecer sua participação em episódios da política portuguesa, fez parte da breve polêmica que manteve, na imprensa do Rio e a propósito daqueles acontecimentos, com o Cons. José Feliciano de Castilhos, irmão do famoso Castilhos escritor. Da correspondência que trocaram, publicada nos jornais, possuímos microfílmes, mandados pedir à Biblioteca Nacional.

Há ainda muita coisa interessante aguardando pesquisa, em torno desse personagem.

Lamentável é que, com grave prejuízo para a historiografia catarinense, tenhamos perdido pelo menos dois inéditos de Santos Silva: uns "Apontamentos sobre a

história de Santa Catarina" e uns "Subsídios históricos". O primeiro trabalho chegou a ser compulsado pelo dr. Luiz Gualberto, que a ele se referiu como "precioso repositório de documentos inéditos e notas elucidativas que, quando publicados, muito contribuirão para o conhecimento da história do Estado". Os "Subsídios" foram consultados e citados pelo Almirante Lucas Boiteux. É Henrique Fontes que dá essas informações, louvado em referências textuais daqueles dois ilustres e operosos historiadores catarinenses (ob.cit. pgs.78 e 79).

Santos Silva viu publicados dois volumes de sua autoria. Um é o que corresponde à sua obra "As leis em conflito com direito de ocupação e conquista", versando sobre a questão de limites entre Santa Catarina e o Paraná. Desse livro, ao que sabemos, existe apenas um exemplar, cujo manuseio e consulta devemos à gentileza do seu proprietário, o prof. Oswaldo Cabral.

A outra publicação é a das "Cartas acerca da Província de Santa Catarina". Essas cartas foram inicialmente divulgadas pela imprensa local em 1857 e 1858. São em número de 42 e ocupam-se, na sua quase totalidade, da farta e preciosa documentação pacientemente recolhida pelo próprio Santos Silva ou por colaboradores dele, nos arquivos oficiais da Capital e do interior (São Francisco e Lages, principalmente) e destinada a sustentar os direitos de Santa Catarina na referida disputa sobre limites. É preciso compreender que este era, àquela época, um problema de grande atualidade, devido à criação, pouco antes (1853), da Província do Paraná, cujo primeiro Presidente, o prestigioso Cons. Zacarias de Góes e Vasconcelos, insistia por um definitivo esclarecimento da questão de limites com Santa Catarina. As pesquisas que em torno desse assunto foram feitas por Santos Silva muito serviriam mais tarde ao notável trabalho do Cons. Manoel José da Silva Mafra sobre o mesmo problema, em sua atuação judicial na defesa dos interesses catarinenses.

Diga-se finalmente que José Gonçalves dos Santos Silva foi comerciante empreendedor e sensível aos interesses comunitários. Em 1857 (segundo notícia que encontramos em "O Mensageiro", de 24 de dezembro daquele ano), fez parte de uma comissão que se propunha constituir a Companhia Catarinense de Navegação a Vapor, para ligação entre os portos do Desterro, Laguna, Itajaí e São Francisco, juntamente com os destacados cidadãos e políticos Comendador José Maria do Valle, Manoel Alves Martins, Cel. José Bonifácio Caldeira de Andrada e João Pinto da Luz. Participou ativamente da vida associativa local. Era homem de sociedade e uma das festas por aqui mais comentadas

Norberto Ungaretti

MEC planeja implantação do ensino superior pago em 1973



Passarinho: na volta do Japão, o estudo pago em 73

Brasília (AJB) - O ensino superior poderá ser pago a partir de 1973, dependendo dos estudos sobre o mecanismo do financiamento da educação que o ministro Jarbas Passarinho pretende concluir até o fim do próximo mês. O Ministro irá ao Japão chefiando a delegação do Brasil à Conferência Internacional sobre Educação de Adultos, em Tóquio, e na volta, estudará com seus assessores os critérios definitivos para a implantação do ensino pago.

Os alunos que possuem recursos irão pagar anuidades, e os carentes poderão estudar grátis, e ganhar bolsas de custeio, estudos ou trabalho, para que possam estudar em condições de igualdade com o estudante rico. Uma das formas a ser estudada pelo Ministério da Educação é a restituição do dinheiro dos que estudarão de graça, após a conclusão do curso ou a prestação de serviços civicos - um aluno de medicina por exemplo trabalharia um ano na Transamazônica. Com essa arrecadação, o MEC irá beneficiar os estudantes das faculdades particulares, através da doação de recursos para essas entidades, desde que elas se comprometam a não aumentar suas anuidades.

As bolsas de custeio serão estendidas também aos alunos das Universidades particulares. Todas essas alternativas para o ensino pago fazem parte do projeto prioritário número 7, do Ministério da Educação, que prevê a criação de uma fonte de recursos para expansão e melhoria do sistema educacional e a eliminação progressiva da gratuidade indiscriminada no ensino superior e no médio.

São Paulo cria serviço volante de Psiquiatria

São Paulo (AJB) - Para diagnosticar a doença mental em suas primeiras manifestações e observar o comportamento das pessoas na comunidade, selecionando e corrigindo desajustes, foi criado, no Estado de São Paulo, o Serviço Volante de Assistência Psiquiátrica - Sevap - inédito na América do Sul e que, em 10 dias de funcionamento na Capital, atendeu três mil pessoas, 100 das quais com problemas psiquiátricos.

O Serviço, que funciona através das associações beneficentes e de sociedades de amigos de bairros, foi lançado apenas na Capital, devendo estender-se a todas as cidades paulistas, atualmente. É constituído de quatro equipes formadas por um psiquiatra, um psicólogo, um assistente social e uma auxiliar de enfermagem. A criação do Serviço Volante de Assistência Psiquiátrica é a primeira medida tomada pelo Governo paulista para implantar definitivamente, em São Paulo, o sistema integrado de psiquiatria da comunidade, cujo objetivo é descentralizar a assistência aos doentes mentais e acabar com a hospitalização excessiva.

Na área da Capital e municípios vizinhos, foram organizadas, inicialmente, quatro equipes de psiquiatria volante, correspondentes às regiões, com limites estabelecidos pela Coordenadoria de Saúde Mental, da Secretaria da Saúde. O serviço, atuando através das associações existentes, realiza uma triagem nas pessoas que se submetem a exames, encaminhando os doentes mentais recuperáveis aos hospitais psiquiátricos por intermédio de cada divisão regional de saúde.

As primeiras quatro equipes formadas estão atuando nos bairros Conrobert, Santa Terezinha, Recanto, Elsa Maria, Vista Alegre, Damasceno, Centenário, Maria Luiza, Viva, Velas Pasini e Icarai, São Miguel, Guaianases, Penha, Itaim, Ferraz de Vasconcelos e Pinheiros. As equipes estão atendendo, principalmente, moradores de zonas da periferia da Capital, necessitadas de morador, assistência psiquiátrica, odontológica e médico-sanitária. Além de prevenir as doenças mentais, o serviço realiza também um levantamento dos problemas de parasitoses e outras doenças, para que a Secretaria da Saúde distribua vermífugos, vitaminas e outros medicamentos.

O Serviço Volante de Assistência Psiquiátrica se estenderá, até o final do ano, a todo o Estado, através das unidades psiquiátricas das diversas regiões. Nas comunidades visitadas - disse o Secretário - o Sevap estabelecerá, desde o início, reuniões preparatórias com líderes comunitários, professores, instrutores, enfermeiros e líderes religiosos aos quais serão dadas instruções precisas sobre as condições em que deverão ser observados os doentes mentais.

Após o registro dos casos suspeitos, a equipe fará o exame dos pacientes, diagnosticará a doença mental e procurará prestar toda a assistência ao seu alcance. Somente recorrendo a internação, quando esta for absolutamente indispensável.

AGUARDEM!

BOLÃO MILIONÁRIO

VAI SER SENSACIONAL

ATENÇÃO

FÉRIAS DE JULHO É COM TURISMO HOLZMANN, QUE OFERECE OS MELHORES ROTEIROS, PELOS MENORES PREÇOS AMPLAMENTE FINANCIADOS - ATENÇÃO PARA AS EXERCISÕES PROGRAMADAS PARA JULHO:

Dia 13 - SALVADOR, ARACAJU, MACEIÓ E RECIFE
Dezenove dias inesquecíveis visitando as principais cidades e capitais no norte do Brasil. Tudo incluído por apenas CR\$ 1.460,00 - mensalidades a partir de CR\$ 109,00 sem entrada.

Dia 16 - BUENOS AIRES E BARILOCHE (EM AVIÃO)
Doze dias visitando a Argentina. Principalmente as maravilhas de Bariloche, que você jamais esquecerá. Tudo incluído por apenas CR\$ 1.990,00 - mensalidades de apenas CR\$ 112,00, sem entrada.

Informações e Inscrições

TURISMO HOLZMANN

Blumenau Florianópolis Joinville

Nordeste: prefeitos ameaçados

Fortaleza (AJB) - Os prefeitos os municípios de Ipuera e Alcântaras poderão perder os seus mandatos, se as respectivas Câmaras de Vereadores aprovarem o parecer do Conselho de Contas dos Municípios, que rejeitou os relatórios dos dois prefeitos e ainda os acusou de graves irregularidades. Guilherme Gouveia, membro do Conselho e relator dos processos, disse à imprensa que as irregularidades apuradas podem motivar a cassação dos mandatos. Ele afirmou que o prefeito de Alcântaras, Benedito Cunha Freire, para impedir a auditoria do Conselho de Contas dos Municípios, enviou os livros contábeis da Prefeitura para um escritório Técnico em Fortaleza, infringindo a Constituição Estadual.

Segundo Guilherme Gouveia, é pouco provável a intervenção do Estado nos dois municípios, pois os vice-prefeitos poderão assumir o cargo até a conclusão final do processo. O assunto, contudo, não está definido. O caso de Alcântaras parece ser o mais grave, pois o prefeito Benedito Cunha Freire dispôs diversos funcionários antigos, alguns com mais de 10 anos de serviços, nomeando para os seus lugares "parentes e amigos" e, o que é mais sério, vendeu todas as ações da Petrobrás, na Bolsa de Valores, sem autorização legislativa, por Cr\$ 10 mil. O prefeito de Ipuera, cujo mandato pode ser igualmente cassado, praticou irregularidades quase semelhantes, entre as quais nomeação excessiva de parentes e conhecidos e a demissão de funcionários estáveis, que praticaram o crime de não apoiá-lo nas últimas eleições.

Experiência inédita em Odontologia

Porto Alegre (AJB) - Numa experiência inédita na história odontológica mundial, uma equipe de pesquisadores da Faculdade de Odontologia da Universidade Federal do Rio Grande do Sul conseguiu reproduzir, em ratos, uma série de tumores adontológicos que embora benignos, são de tal forma agressivos que seus portadores são obrigados, através de cirurgias, a extrair a mandíbula ou parte dela. Os resultados da pesquisa facilitarão o terapêutico, já que a importância do trabalho se deve a constante dificuldade dos odontólogos no mundo de reproduzirem esses tumores.

Durante os últimos 10 meses, os pesquisadores, os professores Hardy Ebling e J. Barbachan, e os bolsistas do Conselho Nacional de Pesquisa, Lilliane Oliveira e Jorge do Vale - injetaram em ratos a substância NMU PH4, adaptando métodos anteriores da especialista norte-americana Margaret Herald e do professor Pindborg. Com isso, os odontólogos gaúchos conseguiram reproduzir a Ameloblastoma, o Cistodontogênico Ceratizado e Odontomas.

A Ameloblastoma é um tumor que deriva das células que formam esmalte dos dentes, sendo que em cada mil células (cavidade da boca com o líquido citríneo) é Ameloblastoma. Como esse tumor é agressivo, provoca a degeneração das células da boca, obrigando uma operação para extração parcial ou total da mandíbula. A pesquisa possibilitará estudar a evolução da moléstia e um melhor tratamento terapêutico.

Carneiro critica Governo e diz que MDB é unido

Brasília (AJB) - O senador Nelson Carneiro afirmou que a reunião da Executiva do MDB, realizada na Guanabara, "marcou, mais uma vez, a unidade partidária que integra o programa e norteia a ação do Movimento Democrático Brasileiro", isto a despeito "de todas as dificuldades que marcam o caminho da oposição". Adiantou que o MDB quer fortalecer-se sempre mais, "de modo a se converter num único partido, para o que se empenham todas as correntes, certas de que representam as esperanças e também as apreensões do povo brasileiro, cada vez menos crente nos milagres que a propaganda oficial espalha pelos quatro cantos do País".

Para acentuar o panorama de "irrealismo" afirmado pelo publicidade oficial, o líder da Oposição lembrou que "ainda recentemente o Ministro da Educação estranhou que na Universidade do Rio de Janeiro não Diretório Acadêmico. Isto no momento em que tanto se enfatiza a participação do jovem na vida pública". "Da mesma forma - continuou - "se procura cobrir com o célebre manto diáfano do aumento global da renda, a sua verdade que tem feito mais ricos os ricos e mais pobres os pobres. Cada dona de casa sorri das estatísticas que anunciam um aumento menor do custo de vida, pois elas, mais que ninguém, conhecem os excessos dessa maiorização". Adiante, disse o senador Nelson Carneiro que "o fracasso do Nordeste salta a todos os olhos e até parece que, apesar de todo o noticiário de louvações, o Governo sente que já perdeu a batalha de recuperação daquela zona". Assegurou que é "para acudir a essas e outras angústias e manter viva a esperança nacional em dias melhores que o MDB decidiu a se empenhar no pleito de novembro, a despeito da desigualdade imensa de luta".

O porco poderá derrotar Arena nestas eleições

Porto Alegre - (AJB) - O presidente da Comissão de Agricultura da Assembleia Legislativa do Rio Grande do Sul, deputado Rubem Scheid, regressou de uma viagem a seus redutos eleitorais alarmado com a insatisfação dos pequenos agricultores com os preços da suinocultura. Para ressaltar este descontentamento, o deputado disse que "o porco poderá derrotar a Arena nas próximas eleições municipais de 15 de novembro".

As observações que recolheu durante a viagem, que abrangeu a região do Alto Uruguai e do Alto Taquari, ambas constituídas de minifúndios, o deputado Rubem Scheid transmitirá, em forma de relatório, ao ministro da Agricultura, Luiz Fernando Cime Lima, e ao governador do Estado, coronel Euclides Triches, alertando este último para as implicações políticas da crise no setor agropecuário da suinocultura.

Informou o presidente da Comissão de Agricultura da Assembleia gaúcha, que a insatisfação dos pequenos agricultores do Rio Grande do Sul, que encontram na criação do porco uma tradicional fonte de sustento familiar, decorre do fato da Cacex-Carteira de Crédito Exterior do Banco do Brasil, ter liberado a importação de banha, o que provocou a brusca queda no preço do quilo do porco, bem como da própria gordura, agravada pelo encarecimento do milho.

Advertiu ainda o deputado Rubem Scheid que as dificuldades econômicas daí decorrentes para os pequenos proprietários de terras das regiões dedicadas a suinocultura, estão sendo muito bem exploradas pelo MDB, com real risco para os candidatos da Arena às eleições municipais que serão realizadas no próximo dia 15 de novembro, em todo o Brasil. Estas regiões de suinocultura, seriam politicamente reduzidas da Arena.

Trivial Variado

Marcílio Medeiros, filho

MDB vê novembro com otimismo

O secretário-geral do MDB, Deputado Laerte Vieira, inicia hoje uma série de visitas ao interior do Estado, movido por uma confiança facilmente perceptível pelos Deputados Estaduais do Partido que com ele estiveram ontem no gabinete da Oposição, na Assembleia Legislativa. Para o Sr. Laerte Ramos Vieira a situação do MDB em Santa Catarina "está muito acima da expectativa", isto é, de um modo geral melhor que na maioria dos Estados. Acredita que o movimento que a agremiação vem fazendo, com a vinda de líderes nacionais opositoristas ao Estado, como está para acontecer agora com a próxima visita do Sr. Tancredo Neves a Santa Catarina, contribui para aproximar entre si os Diretórios Municipais e o Diretório Regional da agremiação, promovendo o que denominou de "uma consciência opositorista" dentro da doutrina traçada pelo MDB. Reconhece, porém, o Sr. Laerte Vieira uma série de dificuldades com o que o MDB terá que se debater nas eleições de 15 de novembro. A primeira delas reside num obstáculo de difícil transposição que é o de encontrar candidatos dispostos a enfrentar um pleito que, de uma forma ou de outra, implica em sensível ônus financeiro que não encontrará compensação remuneratória nas Câmaras Municipais do interior do Estado que deverão ser renovadas. A não remuneração dos vereadores, para o secretário-geral do MDB, é um destímulo à vida pública e uma forma injusta de retribuir o trabalho dos legisladores municipais. Entende que o MDB é mais prejudicado que a Arena quanto à escolha dos nomes para a vereança dos Municípios, pois esta, além de ser Governo ou justamente por isto, "oferece mais atrativos aos candidatos que a Oposição", considerando-se entre outras coisas que a agremiação não tem acesso à participação na administração estadual. As sublegendas constituem outra das dificuldades apontadas pelo Deputado Laerte Vieira para o MDB, nas próximas eleições. Acha que esse instituto "soma pela divisão", dele aproveitando-se as correntes conflitantes da Arena "em prejuízo do MDB que não possui dissensões de grupos internos". Justifica a adoção das sublegendas pela Oposição como uma forma de responder à utilização das mesmas pelo Partido situacionista. "Seria ilógico", dizia ontem, "deixarmos de lançar a sublegenda só porque somos contrários a ela, sabendo que com um candidato apenas, em determinados municípios a nossa derrota seria certa." Acha o parlamentar que a Oposição poderá surpreender em muitos municípios, "principalmente nos maiores, onde o grau da politização é mais elevado". O Sr. Laerte Vieira é um político com larga experiência na vida pública e seu otimismo chegou mesmo a causar surpresa nos círculos opositoristas da Capital. A oposição, que ultimamente vinha fazendo declarações otimistas em face do pleito de novembro, confia plenamente num bom resultado nas eleições deste ano, a se julgar pelas recentes manifestações dos seus líderes. Pelos resultados das últimas eleições a Arena deve ter assegurada a sua condição de Partido francamente majoritário, mas não podem faltar às previsões da Situação as "surpresas" de que fala o Sr. Laerte Vieira. A lição de Blumenau e de outros Municípios de relativa importância no contexto político e econômico do Estado não devem ser esquecidas.

COLOMBO SALLES

O Deputado Fernando Bastos elogiava ontem, numa roda de políticos, a atitude do Governador Colombo Salles em deixar o seu Gabinete, no Palácio dos Despachos, e ter descido pessoalmente à Praça 15 para conversar com os representantes das 26 famílias que foram despejadas do bairro do Abraão. Aliás, acrescentou o parlamentar que recentes decisões do Governador, principalmente no que diz respeito ao seu diálogo com a classe política, têm se refletido de maneira altamente satisfatória na bancada da Arena na Assembleia que sente-se, assim, mais próxima do Governo a que serve como suporte político.

FUSÃO

É provável que dentro em breve seja anunciada a fusão de empresas de transportes coletivos da Capital. Levantamentos técnicos já efetuados recomendaram a fusão, visando ao barateamento do custo operacional dos transportes coletivos em Florianópolis de modo a se evitar a majoração das passagens.

SÃO JOAQUIM

A neve tem conseguido driblar com alguma eficácia os turistas que acorrem a São Joaquim para presenciar o seu espetáculo. Cai a neve, chegam os turistas, a neve desaparece. Vão-se embora os turistas, cai a neve. Assim foi recentemente, repetindo uma velha tradição. Vamos ver, agora, o que acontece os turistas tomando a estrada.

É melhor Você comprar os azulejos na

HIDREL Preços e Qualidade Para Serviço

Hidrel: R. Jerônimo Coelho, 325, Fone: 2.001.

72 noturno

PROGRAMA - Oscar Berendt

Na sua Rádio Guarujá, das 21,10 às 23,00 horas

colaboração: Professor Seixas Netto

participação: Celso Pamplona - Carlos Alberto Feldmann - Roberto Saldanha - Alam Braga



GINKADOZE

Centenário: 24 A 30 DE JULHO DE 1972

De 24 à 30 deste mês o Clube Doze de Agosto vai repetir com o dobro do sucesso a sua sensacional promoção: GINKADOZE, oferecendo de prêmio um Volkswagen 1.0 Km e

mais uma infinidade de outros presentes. O Clube Doze de Agosto este ano quer contar novamente com o seu entusiasmo e espírito esportivo.

Faça a sua inscrição para a GINKADOZE até o próximo dia 19, na Secretaria do Clube. Ponha toda a sua vibração nesta que é uma das mais incrementadas promoções da Ilha. GINKADOZE, de 24 à 30 de julho.

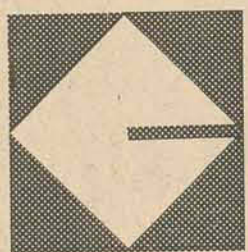

PROMOÇÃO
CLUBE 12 DE AGOSTO

PATROCÍNIO
Coca-Cola e fanta

PARTICIPAÇÃO: JORNAL O ESTADO - RÁDIO GUARUJÁ - TV. COLIGADAS - JORNAL DE SANTA CATARINA E GRANMETA PUBLICIDADE

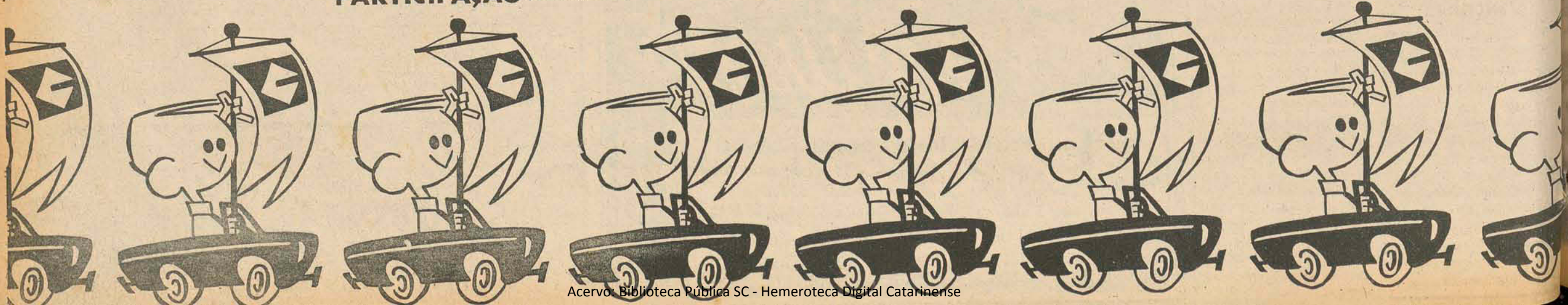

Sintese

ANTÔNIO CARLOS

A Delegacia da Receita Federal instalou no município de Antônio Carlos um Núcleo de Assistência e Orientação Fiscal, em solenidade que contou com a presença do Delegado Regional em Florianópolis, Sr. Jairo Lisboa, Prefeito Municipal, Sr. Adelino Bonifácio Kretzer, além de outras autoridades e funcionários da Receita Federal.

ITAJAÍ

Em jantar festivo realizado na Sociedade Guarani, foi empossada a nova diretoria do Rotary Clube de Itajaí. Além de autoridades municipais estiveram presentes representantes de diversas entidades rotarianas do Vale do Itajaí. Assumiu a presidência do Rotary Clube de Itajaí o Sr. Remy Broli e os demais cargos estão assim constituídos: Vice-Presidente, Arnou Teixeira de Melo, Secretário, Abrahão João Francisco, Tesoureiro, Aldir Gaberloto, Protocolo: Paulo Bauer, Norton Oliveira, Heitor Rosa e Manoel Pinheiro Samarão; Diretores Sem Pasta: Abdou Fôes e Egídio Narciso; Serviços Internos: Ewald Willerding; Serviços Profissionais: Félix Fôes; Serviços de Comunidade: Nestor Schieffler e Serviços Internacionais: Manoel Pinheiro Samarão.

BRUSQUE

A elaboração do plano conjunto de ação para o combate as principais endemias rurais existentes, foi o tema principal de Semana da Saúde e 4o. Encontro de Coordenadores das Comissões de Saúde de vários municípios do Vale de Tijucas, realizados em Brusque. Participaram do encontro delegações de São João Batista, Tijucas, Canelinha, Nova Trento, Luiz Alves, Brusque e Itajaí. Entre as palestras educativas proferidas durante o encontro destacam-se "a importância da educação sanitária e planos da Secretaria da Saúde para a região" e a "influência dos inseticidas às culturas". Essas palestras estiveram à cargo de técnicos da Secretaria da Saúde e Agricultura.

BLUMENAU

O prefeito. Evelásio Vieira se reúne hoje na Biblioteca Pública Fritz Muller com a comissão encarregada dos preparativos para a comemoração do sesquicentenário da independência. Diversas propostas serão apreciadas visando a elaboração do programa oficial a ser desenvolvido durante a primeira semana do mês de setembro.

JOINVILLE

As cópias do regulamento do concurso para a seleção de um projeto de painel artístico que será incorporado à fachada do Museu Arqueológico de Sambaquí, começaram a ser distribuídas pelo Departamento de Educação e Cultura da Prefeitura de Joinville. As inscrições para o concurso continuam abertas junto ao Departamento de Educação e Cultura, à praça Nereu Ramos. O Trabalho classificado em primeiro lugar receberá da Prefeitura Municipal um prêmio no valor de Cr\$ 1 000,00.

CONCÓRDIA

O Secretário Geral do Ministério do Trabalho e Previdência Social, Sr. Arnaldo Pinto Lins, enviou mensagem telegráfica ao Clube de Diretores Lojistas de Concórdia, informando que o Ministro Júlio Barata encaminhou a solicitação daquela entidade para informações. O pedido do CDL de Concórdia, contendo 733 assinaturas, visa a instalação de uma agência do Inps naquela cidade.

Arena de Itajaí já articula a sucessão

Itajaí (Correspondente) - As lideranças políticas da Arena municipal continuam articulando entendimentos para o lançamento de candidato único a prefeito nas eleições de 15 de novembro. O presidente do diretório regional do partido, Sr. Mário Uriarte, acha que a hipótese é bastante viável, bastando apenas que os membros do diretório aceitem o nome que for apontado pela maioria. O dirigente advertiu que não existe ainda nenhum candidato oficialmente indicado, embora

vários nomes tenham sido cogitados e ventilados nos bastidores. Admite-se, no entanto, que o Sr. Frederico Olindio de Souza, pelas boas relações que mantém com os diversos setores de influência no município, possa concorrer à sucessão municipal pela Arena.

As especulações indicam também para vice-prefeito os Srs. Valdir Benvenuti, Osmar de Souza Nunes, Carlos de Paula Seara, Abrahão Francisco e Luiz Antônio Cechinel.

Menor de Itajaí já tem entidade

Itajaí (Correspondente) - Em solenidade realizada no gabinete do prefeito municipal, foi sancionada a lei que cria a "FIRME" - Fundação Itajaiense de Recuperação do Menor Especial.

A entidade será a mantenedora da Escola de Excepcionais Nossa Senhora da Paz, que durante oito

anos foi mantida pelo Governo municipal. O prefeito Júlio César disse ao assinar a lei que a Fundação alivia a Prefeitura de mais um encargo econômico e administrativo e que a Escola de Excepcionais vem de se tornar autônoma, vinculada a um órgão cuja função está voltada unicamente à educação especial.

Jaraguá: Arena com 2 candidatos

Joinville (Sucursal) - A Arena de Jaraguá do Sul, único partido constituído legalmente no município em pleno funcionamento, deverá sair com dois candidatos nas eleições de 15 de novembro próximo. Ao menos é a suposição dos meios políticos locais, em vista das divergências e impasses surgidos no seio situacionista, nos preparativos que se fazem com vistas ao pleito de 15 de novembro. pretende disputar a sucessão do Sr. Hans Gerard Mayer, o mesmo acontecendo com o sr. Roland Aroldo Dornsbuch. A pretensão dos dois postulantes está criando um sério impasse partidário, onde duas correntes,

formada por integrantes da ex-UDN e do ex-PSD, dividem opiniões, supondo a maioria dos elementos componentes do diretório que a única solução, será o lançamento de dois nomes nas eleições que se aproximam.

O atual prefeito, Hans Gerard Mayer, em recentes declarações, afirmou categoricamente que não participará da campanha que se avizinha, já que está completamente desestimulado politicamente, em vista das divergências entre os grupos internos da agremiação em Jaraguá do Sul.

Joinville: Arena decide amanhã

Joinville (Sucursal) - Um ambiente de expectativa cerca as futuras decisões políticas dos mentores arenistas de Joinville, após a formação de comissão especial designada para escolher nomes de candidatos a vice-prefeito e a viabilidade de lançamento de candidatos a prefeito na sublegenda objetivando o fortalecimento da agremiação. Segundo a maioria dos integrantes da comissão, poderá ser elaborada uma lista contendo cerca de seis nomes, que seriam submetidos à apreciação dos componentes do Diretório Municipal e dos quais sairia o candidato na sublegenda, já que tal decisão é ponto pacífico dentro das hostes partidárias.

Numa das últimas reuniões efetivadas na semana passada, ficou claro e evidente que a candidatura de Mário Cesar Cubas, apesar de não contar com o apoio da maioria, permanecerá para as disputas eleitorais de 15 de novembro próximo.

Um detalhe curioso do encontro, foi a afirmativa do presidente do diretório, Sr. Wittich Freitag, de que não coube à ele a iniciativa de lançamento de candidaturas e que, apenas teria sido ventilada em determinada situação uma série de nomes, entre os quais se encontrava o de Mário Cesar Cubas, não sendo entretanto ele o responsável e nem o mentor da campanha que se efetiva em torno de tal postulante à sucessão do Sr. Harald Kamann.

Dentre as várias opções arenistas para a sublegenda surgem diversos nomes, destacando-se com realce a penetração partidária os dos Srs. Curt Alvino Monich, Dieter Schmidt, Nilson Bender e o deputado federal Pedro Colin, lembrado como a solução política da agremiação.

O Diretório Municipal voltará a se reunir amanhã, à noite, nas dependências da câmara municipal, quando então poderá surgir a solução definitiva para os impasses internos da Arena joinvilense.

Polícia prende 4 traficantes

Lages (Correspondente)

A Polícia prendeu quatro traficantes de psicotrópicos que se encontravam hospedados no Paris Hotel, em Lages. Os quatro, que tinham em seu poder 400 garrafinhas de pervitin, meio quilo de maconha e grande quantidade de "bolinhas". Após a descoberta por um investigador policial, uma equipe de policiais, chefiada pelo comissário Djalma Gonzaga, dirigiu-se ao Paris Hotel onde Flávio Wueller Graha, casado de 25 anos de idade e motorista do taxi

que conduziu os traficantes à Lages, Luiz Carlos Silva, 20 anos de idade e residente em Joaçaba, Sérgio Rogério Peres, solteiro e com 24 anos de idade e também residente em Joaçaba e o lageano Temo Padilha Oliveira de 23 anos de idade, haviam reservado um quarto. Depois da revista total feita pelos policiais, ocasião em que foram encontrados os psicotrópicos, os marginais foram conduzidos à Delegacia, onde encontram-se presos aguardando o inquérito.

Tribunal de Justiça

Resenha de Julgamentos

A Câmara Criminal do Tribunal de Justiça de Santa Catarina, em sessão ordinária de terça-feira, dia 11.07.1972, julgou os seguintes processos:

1) Revogação de Medida de Segurança no. 77 de Florianópolis, reqte. Esperidião Amin Helou. Relator: Des. EDUARDO LUZ

Decisão: A unanimidade, indeferir o pedido. Custas na forma da lei.

2) Apelação Criminal no. 11.725 de Florianópolis, apte. Pedro Carlos Santana e apda. a Justiça, por seu Promotor.

Relator: Des. TROMPOWSKY TAULOIS

Decisão: A unanimidade, rejeitar a preliminar arguida pela defesa quanto ao mérito, conhecer do recurso e dar-lhe provimento em parte, para reduzir a pena imposta ao réu a 2 (dois) anos de reclusão. Custas na forma da lei.

3) Apelação Criminal no. 11.773 de Florianópolis, aptes. José da Silva e Geraldino Manoel da Silva e apda. a Justiça, por seu Promotor.

Relator: Des. MARCÍLIO MEDEIROS

Decisão: A unanimidade e de acordo com o parecer da Procuradoria Geral do Estado, conhecer do apelo e dar-lhe provimento, para absolver os réus das acusações contra eles intentadas. Custas na forma da lei.

4) Apelação Criminal no. 11.772 de Porto União, apte. a Justiça, por seu Promotor e apdo. João Maria Alves dos Santos.

Relator: Des. EDUARDO LUZ

Decisão: A unanimidade, rejeitar a preliminar arguida, e determinar a volta dos autos à Procuradoria Geral do Estado para que se manifeste sobre o mérito. Custas na forma da lei.

5) Apelação Criminal no. 11.750 de Porto União, apte. a Justiça, por seu Promotor e apdo. José Soares dos Santos.

Relator: Des. EDUARDO LUZ

Decisão: A unanimidade, conhecer do recurso e negar-lhe provimento. Custas na forma da lei.

6) Apelação Criminal no. 11.748 de São Joaquim, aptes. e apdos. a Justiça, por seu Promotor, Antônio Antunes de Oliveira e Bruno Benedet.

Relator: Des. EDUARDO LUZ

Decisão: A unanimidade, conhecer de ambos os recursos e negar-lhes provimento. Custas na forma da lei.

AGUARDEM!

BOLÃO MILIONÁRIO

VAI SER SENSACIONAL

Você vai descobrir que é muito melhor comprar

MATERIAIS DE CONSTRUÇÃO na HIDREL

HIDREL: R: Jerônimo Coelho, 325, Fone 2.001

Saúde mais ampla em Nova Trento

A ampliação do Posto de Saúde de Nova Trento, foi anunciada pelo Prefeito Santino Voltolini, depois de firmar convênio com a Secretaria da Saúde, que inclui o Sindicato dos Trabalhadores Rurais. O acordo tem a finalidade de "elevar as condições médico-sanitárias da população, dentro do programa de integração de recursos da comunidade, previsto no Projeto Catarinense de Desenvolvimento.

Segundo informou o Prefeito, o Sindicato fará a transferência de um Gabinete Odontológico para a ampliação do Posto de Saúde, enquanto a Secretaria desenvolverá a assistência integral à população, oferecendo medicamentos básicos fabricados pelo Laboratório Central do Dasp e promovendo campanhas de saneamento, educação sanitária e de imunizações. O convênio firmado outorga aos participantes o controle das atividades, visando o melhor rendimento nos serviços.

Janone vê alistamento no interior

O Comandante da Guarnição Militar de Florianópolis, Coronel Francisco Janone Neto, estará hoje em Rio do Sul a fim de inspecionar as atividades da Delegacia Regional de Serviço Militar. Ontem o titular da 16a. Circunscrição Militar esteve em Indaial. Durante todo o dia de hoje o Coronel Francisco Janone Neto permanecerá em Rio do Sul e, amanhã, prosseguirá sua viagem de inspeção com destino a cidade de Canoinhas. Ainda esta semana visitará os municípios de Curitiba e Videira. E Joaçaba, Concórdia, Chapecó e São Miguel do Oeste na próxima semana.

Bel-Ami: nós vamos contar tudo o que você fez para subir na vida.

A sua história vai envolver uma mulher simples e sincera como Hilda.

Gente da alta sociedade como o dr. Rodolfo e a milionária Márka.

O estranho e bem informado Lord Nelson.

Mas nem por isso deixaremos de contá-la, capítulo por capítulo.

Bel-Ami

A vida íntima de um cronista social.

TV CULTURA - estreia hoje

Qualquer semelhança com pessoas vivas ou mortas é mera coincidência. Acervo: Biblioteca Pública SC - Hemeroteca Digital Catarinense



Falar mais de um idioma é o sonho de toda gente

As oportunidades existentes na atualidade para a realização de viagens ao exterior e o desejo do florianopolitano de aprender novas línguas, são alguns dos motivos da existência de várias escolas de idiomas estrangeiros na Cidade, onde estão matriculadas desde crianças até idosas senhoras.



A existência de quatro institutos de línguas estrangeiras e de um Curso de Letras, com cinco línguas optativas, na Universidade Federal de Santa Catarina, caracteriza um outro objetivo na vida do florianopolitano: ser poliglota.

O desenvolvimento da capital catarinense, por isso mesmo, envolve, com maior intensidade, o campo das comunicações. Seus habitantes, de todos os sexos, idades e procedências, procuram falar, ler, escrever e compreender uma ou mais línguas estrangeiras. Enquanto uns fixam este objetivo como instrumento de aperfeiçoamento profissional, outros concluem cursos de línguas estrangeiras por uma questão de "status" ou novas perspectivas de mercado de trabalho. E há os que pretendem falar uma língua para facilitar seus planos futuros de viagens ao exterior.

A Universidade Federal de Santa Catarina, já há vários anos, oferece no Curso de Letras o Inglês, Francês, Alemão, Italiano e Espanhol.

Dos quatro institutos que atuam em Florianópolis, dois dedicam-se especificamente ao inglês, um ao inglês e francês e outro somente ao francês.

ALIANÇA FRANCESA: "OBSTÁCULOS"

Filantropia e teimosia foram os motivos que fizeram com que a Aliança Francesa conseguisse chegar até hoje — com essas palavras, a Sra. Liliane Koning, francesa de Paris, diplomada pela Faculdade de Letras de Nancy iniciou uma narrativa sobre a sua persistência — "pois os obstáculos eram muitos" — em agraciar Florianópolis com um curso que possibilitasse ao habitante ilhéu um conhecimento mais profundo a respeito da língua de Balzac, Victor Hugo, Rousseau e tantos outros. Viúva, auxiliada pela filha, srta. Regina Koning, iniciou a Aliança Francesa com apenas um caderno e um lápis. "As dificuldades financeiras foram muitas, embora o governo brasileiro tenha ajudado um pouquinho. Atualmente, com a cobrança de uma mensalidade de 50 cruzeiros é que a Aliança vem se mantendo.

Os alunos, segundo o seu conhecimento da língua, recebem um certificado após um, dois, três anos, etc. Para o início do estudo da literatura é necessário três anos de estudos.

No fim de sete anos é que o aluno estará apto a receber o famoso diploma concedido pela Faculdade de Nancy sendo considerado um "expert" na língua francesa. A aquisição do primeiro diploma dá-se após o 5o. ano ou 600 horas de curso.

Em Florianópolis, a Aliança Francesa, situada na rua João Pinto, 35, mantém cursos nos três períodos, com métodos áudio-visual e tradicional. Não existe limite de idade para matrícula. Ensinam, segundo mme. Liliane, com bastante sucesso tanto a crianças de 7 anos como a senhores e senhoras casadas e com idades acima dos 50.

Cada ano, um número limitado de bolsas é outorgado a universitários que concluíram curso superior. Ainda são concedidas bolsas pelo Governo Francês a técnicos que tenham pelo menos quatro anos de serviço. Os pedidos podem ser feitos na sede da Aliança em Florianópolis ou no Consulado Francês de Porto Alegre do qual depende Estado de Santa Catarina.

IBEU: O MAIS ANTIGO

Registrado na Secretaria de Educação pelo Decreto 1.120, concedendo certificados reconhecidos aos seus alunos, o Instituto Brasil-Estados Unidos desde 1942 vem ensinando aos catarinenses o "General American" ou Inglês Americano. Funciona na Rua Felipe Schmidt 25-6o. andar, tendo à disposição de seus alunos cursos pelo "Active English" e Áudio-Visual. Os estudantes do IBEU são, na maioria, universitários e secundaristas, embora tenha também um grande número de alunos com idade superior a 25 anos e inferior a 10.

Além dos cursos regulares para principiantes, o IBEU tem cursos de conversação, preparatório para o exame de Michigan e cursos intermediários. Ministra as provas patrocinadas pela Fundação Fulbright para aperfeiçoamento e pós-graduação nos EE.UU.

Os cursos intensivos tem a duração de 6 meses; o regular — 3 anos; conversação — um ano e o curso completo de áudio-visual em 2 anos.

O IBEU não cobra matrícula e a mensalidade é de 40 cruzeiros, sendo dado um desconto de 10% aos que pagam todo o semestre. São doadas 30 bolsas por ano, para pessoas merecedoras.

O corpo docente é encabeçado por dois professores americanos: Mr. Edward W. Green e Mrs. Glória Santos, que é esposa de um brasileiro. São professores ainda: Apóstolo Nicolacópulos, formado pela Universidade Federal de SC em Letras e pelo IBEU, com seminários em São Paulo; Elizabete Schramm, cursando o último ano da UFSC — Letras, formada pelo IBEU em inglês, com seminários em SP; Edith Guimarães; Prof. normalista com seminários em S.P. e formada pelo IBEU; Edmundo José de Bastos Jr., formado em Direito, Juiz Auditor da Polícia Militar, diplomado em inglês pelo IBEU, possuindo certificado de Michigan, com um ano nos EE.UU.; Ondina Berndt cursando o último ano de Direito, residiu três anos nos EE.UU. Possui certificado de Michigan, especializada no ensino do inglês para crianças; Waldir Berndt, formado em Teologia, atualmente cursando o último ano de didática na UFSC, possui o certificado de Michigan, residiu três anos nos EE.UU. Possui o curso Pós-Graduação (Maester's Degree) feito nos Estados Unidos.

Crianças desde os 7 anos de idade poderão iniciar os estudos de inglês no IBEU.

CEA — UM CENTRO AVANÇADO

O CEA surgiu da necessidade imediata de oferecer a todos aqueles que desejam dominar a língua inglesa e para satisfazer cientificamente os imperativos da didática moderna. É dotado de um laboratório áudio-visual eletrônico, constituído de sistema fonemo-cromográfico, contendo terminologia aplicada em conversação literária, cultural, técnica e científica. A técnica áudio-visual por instrução programada adotada pelo CEA baseia-se na idéia de que idioma é comportamento, envolvendo não só palavras mas gestos, transferindo as situações cotidianas naturais de um país para a sala de aula. Para os componentes do CEA, professores e funcionários, "falar uma língua é um hábito já condicionado pelo conhecimento das estruturas fonológicas, gramaticais, vocabulários e expressões idiomáticas." A fim de adquirir este "hábito ou automatismo psicológico" é imperativo a repetição semi-interrupta dos diálogos, vocabulários, etc., durante um certo período, relativo a capacidade de assimilação de cada aluno. O curso apresenta três estágios distintos: o básico, o intermediário e o avançado. As lições são divididas em sete partes: vocabulário, gramática, pronúncia, perguntas e respostas, ditado e exercícios. O corpo docente é constituído de pessoas jovens, dinâmicas e qualificadas com cursos de especialização nas universidades americanas. A seleção dos professores é o ponto alto da unidade de ensino do CEA, eles são preparados por intermédio de um curso de formação, onde após o preparo teórico, são observadas aulas práticas e organizadas discussões.

Para os professores do CEA a língua estrangeira deve ser ensinada e aprendida com um rendimento superior ao convencional, inclusive com entonação, fluência, ritmo e melodia. O CEA é filiado à TESOL (Teachers of English to Speakers of Other Languages) uma das maiores organizações americanas no ensino de línguas. Recebe mensalmente dessa entidade o que há de mais atualizado no adestramento de idiomas e participa da conferência anual onde se reúnem professores de todo o mundo.

O CEA firmou convênio também com a Internacional Exchange Programs, entidade que tem como finalidade, proporcionar o intercâmbio cultural com os Estados Unidos. Depois de concluído o curso básico, o aluno é convidado a passar as férias junto a uma família americana, a fim de que possa conhecer os hábitos e os costumes típicos de lá. Essas famílias desejam mostrar seu "modus vivendi et agendi". Todas as semanas os alunos são convidados a participarem de programas sociais, tais como entrevistas, visitas aos mais diferentes clubes e organizações industriais.

O ambiente do CEA é de requinte, com ar condicionado, possibilitando ao aluno um conforto para um aprendizado melhor da mais avançada instrução idiomática.

A integração do corpo docente e discente é um fato consumado no CEA. O Centro funciona das 7:00 horas às 23:00 horas na rua dos Ilhéus, 8 — edf. Aplub, sala 62,63 e 66. O curso tem duração variada e os preços oscilam de acordo com a quantidade de aulas.

Duração	Período Semanal	duração aula	preço
3 meses	de 2a. à 6a.	120 min	110,00
4 meses	de 2a. à 6a.	90 min	85,00
5 meses	2a. à 6a.	60 min	80,00
6 meses	2a., 4a. e 6a.	120 min	80,00
10 meses	2a., 4a. e 6a.	60 min	65,00
12 meses	3a. e 5a.	60 min	60,00

O CEA dá aos seus alunos todo o material didático. Além disso, aos sábados pela manhã há aulas gratuitas de recuperação e à tarde filmes.

PLUFT: INGLÊS E FRANCÊS

O Centro áudio-visual de Línguas—PLUFT funciona na rua D. Jaime Câmara 7, no período matutino e no vespertino, somente para crianças. Aos adultos são ministradas aulas no período noturno. Na filial que funciona no edifício Comasa 2a. andar, sala 209, funcionam cursos nos três períodos para adultos, somente.

O PLUFT — Centro Áudio-Visual de Línguas — surgiu este ano, da fusão do Centro Áudio Visual de Línguas, existente há três anos e Pluft-Escola de Inglês.

Utiliza o método Crédif-Áudio-Visual em inglês e francês para adultos e crianças a partir dos 10 anos; o método "Come and Conquer", áudio-visual de inglês para crianças de 6 a 10 anos e o método "Practice and Progress" de Alexander, para os alunos que se preparam para o exame universitário de Cambridge, Inglaterra.

O Centro—Pluft tem cursos regulares, com duração aproximadamente de dois anos e meio a três anos, e cursos intensivos. Sabem, professores e dirigentes daquele centro, por experiência, que o aprendizado de uma língua exige um processo mental lento e não se iludem com cursos relâmpago.

Os cursos intensivos têm a duração mínima de 12 meses. O PLUFT tem por objetivo fazer com que o aluno fale, compreenda e escreva na língua estrangeira.

O inglês lecionado pelo PLUFT é o inglês britânico. Os cursos regulares custam 50 cruzeiros mensais e o centro dá bolsas aos melhores colocados e a famílias com 3 pessoas na escola.

Frequentam o PLUFT alunos de todas as idades, a partir de 6 anos. As turmas de crianças são selecionadas de acordo com a idade. Os alunos mais velhos integram-se perfeitamente na sala de aula, sendo normalmente bons alunos e servindo de exemplo e estímulo aos jovens.

O PLUFT é dirigido por Carmen Rosa C. Pereira de Mello, licenciada em Letras da UFSC, cursando atualmente o pós-graduação em Inglês, possuidora de diploma da Universidade de Michigan e professora da UFSC; Maria Alice Clasen, licenciada em Francês pela UFSC, com cursos de especialização na França, curso de pós-graduação no Rio e atualmente profa. da UFSC; Yara M. Kasting Arruda, advogada, diplomada pela Universidade de Cambridge, com curso de especialização em inglês de 2 anos, em Londres; Bernadete Limongi Passold, aluna da UFSC, área de Artes e Comunicações, possuidora de diploma da Univ. de Michigan e 2 diplomas da universidade francesa de Nancy — I e II.

O corpo docente é formado pelas professoras Mrs. Moira Dunn professora inglesa, com curso universitário e que prepara os alunos para o exame de Cambridge; Rmsa Maria Lins Lange, diplomada por Michigan e cursando o preparatório ao Cambridge; Ester Brattig, licenciada em inglês pela UFSC e profa. do Colégio de Aplicação; Carolina Bastos, aluna da UFSC preparando-se para o exame de Cambridge; Maria Marta Laus P. Oliveira, aluna de Francês da UFSC, possuidora de diplomas da universidade francesa de Nancy, I e II.

Dia 7 de julho o PLUFT—Centro Áudio-visual de Línguas, com uma festa de encerramento do primeiro semestre, concedeu certificados de conclusão do primeiro nível — Inglês — à sua primeira turma. Além da festa, foram efetuados jogos, projeção de slides e palestras dos professores nativos.

O PLUFT realiza aulas de recuperação para alunos que faltaram às aulas.

Novas turmas serão abertas a partir de agosto e as matrículas poderão ser feitas entre 25/7 e 5/8 nas duas sedes.

Para o próximo semestre o PLUFT organizará um grêmio entre os alunos, para que estes tenham extra-classe, a oportunidade de praticar a língua que aprendem em reuniões agradáveis e orientadas.

O preço por semestre é de 250 cruzeiros para o método adulto e 225 cruzeiros para o método infantil. Essas importâncias são subdivididas em cinco prestações de 50 cruzeiros cada para o método adulto e 45 cruzeiros para o método infantil.

Rohr agora dirige em SC o Patrimônio Histórico

O arqueólogo padre João Alfredo Rohr foi nomeado pelo Diretor do Instituto do Patrimônio Histórico e Artístico Nacional, sr. Renato Soeiro, para representar o órgão no Estado em substituição ao professor Walter Piazza. Ao divulgar ontem o ofício de nomeação remetido pelo IPHAN, o padre João Alfredo Rohr, que é também presidente do Conselho Estadual de Cultura, disse a O ESTADO que "doravante terei mais força para dar continuidade ao trabalho de proteção dos monumentos pré-históricos e de valor arqueológico situados em Santa Catarina".

Ao delegar a representação, o sr. Renato Soeiro enumerou em oito itens as principais atribuições do arqueólogo, como representante do IPHAN no Estado: 1o) Em cumprimento

to ao art. 16 da Lei no. 3.924 de 1961, V. Revma. deverá comunicar a este Instituto qualquer escavação ou exploração científica que vier a empreender em monumentos ou jazidas de valor pré-histórico ou arqueológico, contendo o parágrafo único do mesmo artigo, especialmente quanto a súmula dos resultados obtidos e ao destino do material coletado. 2o) De acordo com a mesma disposição legal, V. Revma. deverá encaminhar a este Instituto, para os devidos fins, qualquer comunicação que lhe for endereçada, em virtude da delegação de poderes recebida com relação a escavações ou explorações de monumentos ou jazidas de valor pré-histórico ou arqueológico, empreendidas

por instituições científicas especializadas da União, dos Estados, e dos Municípios. 3o.) Na hipótese prevista no artigo 8o. da Lei no. 3.924, de 1961, V. Revma. deverá encaminhar a este Instituto o pedido de permissão para realizar escavações ou explorações, acompanhado de seu parecer sobre a idoneidade financeira do requerente e a capacidade técnico-científica do responsável pela execução dos trabalhos. 4o.) Chegando ao conhecimento de V. Revma. a descoberta furtiva de alguma peça de interesse pré-histórico ou arqueológico, na área sujeita a sua vigilância, incumbir-lhe-á diligenciar imediatamente para que seja cumprida a disposição do artigo 18 da Lei no. 3.924, de 1961. 5o) No caso de alguma pessoa natural ou sociedade industrial ou

comercial privada, pretender o aproveitamento econômico de monumentos ou jazidas pré-históricas ou arqueológicas sob sua responsabilidade e, mediante a execução prévia da sua exploração científica, executando-a diretamente a custa do interessado opinando por que seja autorizada, uma vez que verifique dispor o pretendente de técnico idôneo, para assumir a responsabilidade pela execução dos trabalhos. Na primeira eventualidade, V. Revma. deverá transmitir, reviamente, a este Instituto, comunicação circunstanciada da ocorrência e, na segunda, deverá encaminhar, com seu parecer, o pedido de permissão, nas condições determinadas no artigo 9o. da Lei 3.924, para efeito estabelecido no artigo 10o. da mesma Lei. 6o) Em face da proibição



artigo 3o. da mesma Lei, da exploração econômica, da destruição ou mutilação em todo o território nacional, dos monumentos ou jazidas de valor arqueológico ou pré-histórico, antes de serem devidamente pesquisados, V. Revma. deverá, na emergência de qualquer infração da disposição legal citada, tomar as seguintes providências: a) solicitar imediatamente ao Doutor Procurador da República no Estado de Santa Catarina; b) se oportuno, a ação do Doutor Procurador da República; c) se oportuno, a ação do Doutor Procurador da República; d) em quaisquer circunstâncias,

querito para a apuração da responsabilidade criminal do infrator; b) à falta de providência da autoridade policial, com a urgência requerida, V. Revma. deverá solicitar imediatamente medidas adequadas ao Doutor Procurador da República no Estado de Santa Catarina; c) se oportuno, a ação do Doutor Procurador da República; d) em quaisquer circunstâncias,

V. Revma. deverá dar conhecimento imediato da ocorrência a este Instituto; e) o expediente de V. Revma. à autoridade policial ou ao Doutor Procurador da República, nos casos previstos nos itens a e b, deverá ser acompanhada de uma cópia autêntica do ofício deste Instituto solicitando a colaboração de V. Revma. e delegando-lhe suas atribuições para o cumprimento das disposições da Lei no. 3.924. 7o.)

Em qualquer conjuntura não prevista nas presentes instruções, V. Revma. deverá, para assegurar a proteção do acervo de valor pré-histórico e arqueológico confiado à sua vigilância, solicitar a cooperação deste Instituto. 8o) Para atender as despesas que se tornarem necessárias para o cumprimento das presentes instruções, bem como para custear serviços destinados ao estudo e à exploração científica dos monumentos e jazidas sob a sua responsabilidade, V. Revma. deverá encaminhar a este Instituto estimativa minuciosamente especificada das referidas despesas.

MERCADO IMOBILIÁRIO

A. GONZAGA S.A. - RUA DEODORO, 11 - CRICIÚBA Nº 74 - FONES: 3450 (VENDAS) - 3795 (ALUGUÉIS)



RESIDENCIA - CONTINENTE



RUA PROF BAYER FILHO

Residência NOVA alvenaria 2 pavimentos c/lage de 365 m². em terreno de 340 m², com living, varanda, 3 dormitórios com armários embutidos, 2 banheiros sociais completos c/azulejos decorados até o teto (sendo 1 privativo), cozinha, copa c/armários embutidos, dep. comp. p/empregada, lavanderia, garagem p/3 carros e 2 salas c/instalação sanitária no térreo. Acesso externo escada de mármore. Cr\$ 281.941,51 sendo financiado IPESC (865,00/mês) - Cr\$ 220.000,00 ao proprietário (condições a combinar).

RUA DR. TAVARES SOBRINHO

Residência alvenaria 113,50 m². em terreno de 360 m². Com 2 varandas, living, 2 dormitórios, cozinha, banheiro social completo, área serviço, dependência comp. p/empregada e garagem fechada. Cr\$ 80.000,00 a combinar.

EDIFÍCIO PRAIA DA SAUDADE

Apartamento novo com 67,59 m². com living, 2 dormitórios, copa, cozinha, banheiro social, área serviço e WC empregada. Cr\$ 46.400,00 a combinar.

RUA JOAQUIM CARNEIRO

Ótima casa de alvenaria muito bem situada, entre Av. Ivo Silveira e Rua Geral de Capoeiras. Contém: ampla sala, 2 quartos, cozinha, banheiro social e um anexo de madeira nos fundos. Cr\$ 35.000,00. Urgente.

RUA ABELARDO LUZ

Residência alvenaria 143,55 m². em terreno de 360 m². Com amplo living, 4 dormitórios, banheiro social completo em cores, copa, cozinha, dependência comp. p/empreg., escritório, garagem e churrasqueira. Cr\$ 120.000,00. Aceita-se contra-proposta. Urgente.

RUA HIDALGO ARAÚJO

Casa madeira NOVA com 48 m². em terreno de 360 m². Com ampla sala visitas, sala de jantar, cozinha, 2 dormitórios e banheiro social em alvenaria. Excelente localização. Cr\$ 22.000,00 a combinar.

AV. ALMIRANTE TAMANDARÉ.

Residência NOVA alvenaria 120m². em terreno de 372,60 m². com varanda, living, sala de jantar, 2 dormitórios, banheiro social completo, cozinha, escritório/quarto, garagem. Cr\$ 95.000,00 facilitados. Aceita-se apto. 2 quartos até Cr\$ 65.000,00.

COQUEIROS

Belíssima residência NOVA alvenaria 150 m². em terreno de 600 m². com amplo living L, 3 dormitórios, banheiro social completo com azulejos decorados até o teto, cozinha c/azulejos decorados, dependências completas p/empregada. Forro lage, HABITE-SE vence em junho. Cr\$ 125.000,00 - Urgente.

RUA MADRE BENEVENTA

Casa de madeira com 2 quartos, living, cozinha, banheiro. Terreno 225 m². Cr\$ 22.000,00 sendo parte em dinheiro e parte IPESC.

RUA BOA VISTA

300 metros da Av. Ivo Silveira. Local alto com belíssima visão panorâmica da Baía Sul. Casa de madeira toda pintada a óleo interna e externamente em terreno de 12X33 metros, todo murado com muro pré-fabricado. Com quarto casal (4X4), sala (4,50X5), cozinha (4X4) com azulejo até 1,50 m, banheiro (2,50X1,50) com azulejo colorido e piso São Caetano. Nos fundos um rancho de madeira de 5X2,50 metros servindo como depósito. PREÇO: Cr\$ 27.000,00 sendo Cr\$ 15.000,00 ao proprietário e Cr\$ 12.000,00 transfere da Caixa Econômica Federal financiado em 10 anos a CC\$ 206,00 por mês (Equivalência Salarial).



CAPOEIRAS

Residência NOVA alvenaria SEM HABITE-SE com 82,81 m². em terreno de 300 m² (esquina), com amplo living, 2 dormitórios, copa, cozinha c/azulejos coloridos e pisos c/ladrilhos vitrificados, banheiro social completo c/azulejos coloridos, garagem. Nos fundos: construção alvenaria 4,50 X 2,50 m. Cr\$ 50.000,00 - urgente. Sistema Financeiro.

AV. SALVADOR DI BERNARDI

Residência NOVA alvenaria 72 m². em terreno de 360 m². Com varanda, living, 2 dormitórios, banheiro social, cozinha e quarto empregada. A 30 metros do ponto de ônibus. Cr\$ 40.000,00 - facilitados.

RUA FRANCISCO MACHADO DE SOUZA

Residência alvenaria 120 m². em terreno de 288 m². Com living, 3 dormitórios, 2 cozinhas, banheiro completo, área serviço, garagem. Precisa pequena reforma. Cr\$ 60.000,00 sendo Cr\$ 20.000,00 entrada e saldo Cr\$ 1.000,00 por mês.

RUA TOBIAS BARRETO

Residência alvenaria com living, 3 dormitórios, 2 salas, copa, cozinha c/azulejos e armários embutidos, banheiro completo e garagem. Construção nos fundos servindo como depósito. Cr\$ 120.000,00.

RUA LUIZ D'ACAMPORA

Casa de Madeira envernizada 90 m². com sala, quarto, varanda, banheiro, quarto despejo. Anexo garagem, cozinha, banheiro, quarto estudo e churrasqueira. Terreno com 1.925 m². Cr\$ 50.000,00.

RESIDENCIA - CENTRO

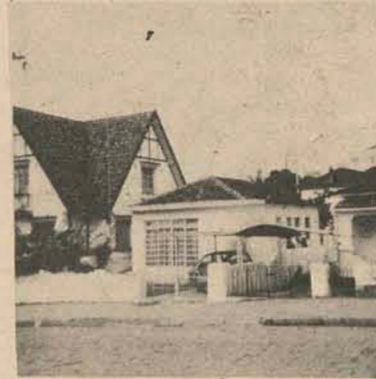

AV. RIO BRANCO

Residência alvenaria 80 m². em terreno de 230 m². com living (enorme), 2 dormitórios, cozinha, copa, banheiro social em cores, dependências p/empregada, depósito e abrigo p/carro. Cr\$ 140.000,00 a combinar. Urgente - motivo viagem.

EDIFÍCIO BEIRA-MAR CANASVIEIRA

Apartamento com área de 54,28 m² no andar térreo, com 1 quarto dividido em dois com armário de imbuia, living, cozinha, banheiro, área de serviço com tanque. PREÇO: Cr\$ 21.000,00

RUA ALMIRANTE LAMEGO

Residência alvenaria 85 m². em terreno de 538 m². Com sala de visitas, 3 dormitórios, sala de jantar, cozinha e banheiro social. Fora: dependência p/empregada (completa). Cr\$ 130.000,00 à vista.

RUA GERONIMO JOSÉ DIAS

JOSÉ MENDES - Casa de madeira em terreno de 8 X 20 metros - fundos ao mar, com sala de visitas, sala de jantar, 1 dormitório grande, cozinha e banheiro (em alvenaria). Tem porão aproveitável, servindo como lavanderia e depósito. PREÇO: Cr\$ 12.000,00 sendo entrada Cr\$ 8.000,00 e saldo Cr\$ 400,00 por mês. URGENTE.

RUA BOCAIUVA

Prédio alvenaria 2 pavimentos. Superior: 2 aptos, com 5 peças cada de 221 m². Térreo: loja com 96 m². e panificação com 144 m². Terreno 780 m². Cr\$ 500.000,00 a combinar.

RUA URBANO SALLES

Residência alvenaria 2 pavimentos. Superior: sala de visitas, 2 quartos, sala de jantar, cozinha, área de serviço e banheiro social. Inferior: sala, quarto, cozinha sala de jantar e banheiro. Cr\$ 33.000,00 entrada e saldo Cr\$ 1.000,00 p/mês. Total Cr\$ 70.000,00.

RUA CID GONZAGA

Residência alvenaria com 2 quartos, sala, cozinha, banheiro social e área de serviço. Cr\$ 25.000,00 a combinar.

RUA JOÃO COSTA - Agrônoma.

Dois casas de madeira em terreno de 16 X 15 metros, contendo: sala, quarto, copa, cozinha e banheiro. Entrada para carro. Cr\$ 20.000,00 pelas duas - à vista ou a combinar. Urgente!

RUA VISCONDE OURO PRETO

Residência alvenaria 119 m². em terreno de 240 m². Com 3 dormitórios, living, copa, cozinha, banheiro. Em separado um apto. com 5 dormitórios, 2 banheiros, dep. comp. empreg. e garagem. Cr\$ 75.000,00 a combinar.

RUA PROFESSORA MARIA JÚLIA FRANCO

Casa de madeira de 48 m². em terreno de 250 m². Com sala, 3 quartos, cozinha, banheiro (em alvenaria) e varanda. Lindo panorama. Cr\$ 18.000,00 a combinar.



PRAÇA GETÚLIO VARGAS

Residência alvenaria 2 pavimentos com 120 m². em terreno de 100 m². No 1o. pavimento: garagem, quarto empregada, lavanderia e área. No 2o. pavimento: ampla sala de visitas, dormitório, copa, cozinha, banheiro social em cores e hall. Cr\$ 60.000,00. Transfere-se BNH Cr\$ 210,00/mês.

AVENIDA MAURO RAMOS

Residência alvenaria com 160 m². em terreno de 375 m². contendo amplo living, sala de jantar em L, copa, cozinha com azulejo até o teto, 3 amplos dormitórios, 2 banheiros sociais completos. Garagem para 4 carros e estacionamento para mais dois. Nos fundos: dependências completas para empregada, lavanderia e depósito. Cr\$ 200.000,00 a combinar. Urgente!

PRAÇA GETÚLIO VARGAS

Residência alvenaria 2 pavimentos com 120 m². em terreno de 100 m². No 1o. pavimento: garagem, quarto para empregada, lavanderia e área. No 2o. pavimento: ampla sala de visitas, dormitório, copa, cozinha, banheiro social em cores e hall. Cr\$ 60.000,00. Transfere-se BNH Cr\$ 210,00 por mês.

TERRENOS

BOM ABRIGO

Lote com 14 m. frente por 30 m. profundidade. Área 372,90 m². Frente P/Praia Bom Abrigo ao lado Bar esquina com rua interrompida por uma pedra. Cr\$ 25.000,00 facilitados.

RUA 14 DE JULHO

Lote com 16,80 m. para Rua 14 de Julho, laterais com 33 m. e 14 m. fundos no mar. Cr\$ 18.000,00 à vista.

RUA ANTONOR DE MORAES

Lote com 12 m. frente por 25 m. profundidade. Área 300 m². Cr\$ 21.000,00 a combinar.

CAPOEIRAS

Um terreno com área de 1.200 m². frente para duas ruas. Contém 3 casas velhas (para demolição). Cr\$ 30.000,00 - facilitados.

TRINDADE

Lote com 10 metros por 23 metros. Cr\$ 4.000,00 à vista.

TRINDADE

Lote com 12 metros por 25 metros. Cr\$ 9.000,00

RUA ARACY VAZ CALLADO

Lote com 18,77 m. de frente por 24,35 m. com a Rua Felipe Neves, lado direito 22,35 m. e profundidade de 8,87 metros, área 305,42 m². Cr\$ 26.000,00 a combinar.

RUA ABEL CAPELLA

Excelente terreno Rua Abel Capella quase esquina com Engo. Max de Souza. Rua calçada, farmácia, mercearia, ponto táxi, etc. Com 25 metros de frente por 30 metros de profundidade. Área 750 m². Cr\$ 40.000,00. Propostas a estudar.

RUA ALMIRANTE ALVIM

Lote com 13 m. frente por 46 m. profundidade. Área 598 m². Cr\$ 100.000,00 - facilitados.

RUA LACERDA COUTINHO

Lote com 12 m. frente por 27 m. profundidade. Área 324 m². Cr\$ 90.000,00 à vista.

AV. OTHON GAMA D'EÇA

Terreno de esquina com 1.325,32 m² pronto para receber construção. Gabarito de 12 andares. PREÇO: Cr\$ 500.000,00 à vista.

CACUPÉ

Lote com 26 m. frente para o mar e fundos até o morro. Cr\$ 25.000,00 facilitados.

RUA LEOBERTO LEAL

Lote com 14,70 metros de frente para asfalto por 30 metros de profundidade, área 441 m². Cr\$ 15.000,00 facilitados.

BAIRO DE FÁTIMA

Transversal à Rua Aracy V. Callado, perto maternidade. Com 12,50 metros de frente por 30 metros de profundidade. Cr\$ 15.000,00.

SACO DOS LIMÕES

Lote absolutamente plano entre AV Beira-Mar e Estrada Geral, com 11 m. de frente por 22 m². profundidade, área 242 m². Cr\$ 8.500,00 à vista.

RUA EUCLIDES DA CUNHA - COQUEIROS

Lote com 11,90 metros de frente por 33,80 metros de profundidade, área 366,85 m². Cr\$ 9.000,00 facilitados.

BALNEARIO CAMBORIU

EDIFÍCIO RECREIO

Apartamento tipo duplex com sala visitas, sala de jantar, cozinha, sacada, terraço, quarto casal c/armários embutidos, quarto solteiro c/arm. emb., banheiro social e área serviço. Todo mobiliado. Cr\$ 35.000,00 - facilitados.

RUA 1021

Residência alvenaria 100 m². em terreno de 300 m². Com living, 3 dormitórios, copa, cozinha, banheiro social c/azulejos coloridos, garagem e varanda. Caixa d'água 1.000 litros. Sem móveis. Cr\$ 48.000,00 à vista. Interessa lote (12X22 no mínimo) na Rua 1001.

Aluga-se

GALERIA BERENHAUSER

Sobroloja excelente para loja ou escritório.

EDIFÍCIO PRAÇA XV

Apartamento conjugado para escritório ou residência.

RUA DIB CHEREM - CAPOEIRAS

Ampla garagem fechada própria para depósito, açougue, peixaria, etc.

CENTRO EXECUTIVO MIGUEL DAUX

Salas para escritórios.

SOLAR DONA MARTHA

Living, 3 dormitórios, cozinha, banheiro, área serviço, dependência p/empregada. Com ou sem garagem.

RUA MANOEL DE OLIVEIRA RAMOS

Casa com 3 quartos, sala, copa, cozinha e banheiro.

EDIF: CIDADE DE FLORIANÓPOLIS

Apto. com 2 quartos, sala, cozinha e banheiro.

EDIFÍCIO SÃO FRANCISCO

Rua Arno Hoeschi - Com living, 2 dormitórios, cozinha, banheiro social e dependência para empregada (completa).

RUA JOÃO PINTO

Prédio com ampla loja comercial e sobrado com 7 peças.

LOJAS

CENTRO EXECUTIVO MIGUEL DAUX

Excelente conjunto para escritório. Cr\$ 35.000,00 a combinar.

EDIFÍCIO APLUB

Ótima sala comercial com 50 m². Cr\$ 40.000,00 a combinar. Aceita-se contra-proposta. Urgente.

EDIFÍCIO FLORENCIO COSTA (COMASA)

Sala comercial com 45,50 m². 11o. andar. Cr\$ 35.000,00 a combinar.

COMPRA-SE

Residência alvenaria nova SEM HABITE-SE até Cr\$ 200.000,00.

De preferência com 4 dormitórios e 2 banheiros sociais.

Bom lote na Agrônoma. Pedra Grande ou Stodieck. Paga-se à vista.

APARTAMENTOS

EDIFÍCIO CARLOS TAULOS

Apartamento com living, quarto, cozinha, banheiro e jardim de inverno. Cr\$ 41.478,00 facilitados.

EDIFÍCIO SOLAR DONA EMA

Apartamento com living, 3 dormitórios, cozinha, banheiro social, dependência para empregada, área de serviço, garagem. Cr\$ 100.000,00 facilitados.

EDIFÍCIO EDUARDO

Apartamento com sala de visitas, 2 dormitórios, copa, cozinha, banheiro social, sacada, área de estacionamento e recreação. Cr\$ 60.000,00 facilitados.

EDIFÍCIO ARTHUR

Apartamento 105/106 conjugados. No 105: 1 quarto, sala, banheiro social, cozinha, área de serviço e dependência para empregada. No 106: sala/quarto, banheiro e Kit. Box de garagem. Cr\$ 65.000,00 os dois, inclusive garagem. Apto. 105 sem garagem. Cr\$ 35.000,00 à vista ou Cr\$ 10.000,00 entrada e 15 X Cr\$ 2.000,00. Apto. 106 sem garagem. Cr\$ 25.000,00 à vista ou Cr\$ 10.000,00 entrada e 20 X Cr\$ 1.000,00.

EDIFÍCIO ANITA GARIBALDI

Apartamento com 81,06 m². com living, 2 dormitórios, banheiro social, cozinha. Cr\$ 75.000,00 a combinar.

EDIFÍCIO FLORENCIO COSTA

Apartamento tipo Kitnete com 45,50 m². tendo já divisões internas e armários embutidos. Cr\$ 35.000,00 à vista ou Cr\$ 40.000,00 com entrada de Cr\$ 25.000,00 e saldo em 10 X Cr\$ 1.500,00.

EDIFÍCIO SÃO FRANCISCO

Apartamento NOVO com living, 2 dormitórios, banheiro social completo, copa-cozinha, garagem (sob pilotis). Cr\$ 10.000,00 de entrada e saldo Cr\$ 503,00/mês.

EDIFÍCIO PRAÇA XV

Apartamento com um quarto, sala, Kit e banheiro. Área 45,83 m². Cr\$ 40.000,00 a combinar.

EDIFÍCIO DANIELA

Apartamento de luxo com living, 3 dormitórios, banheiro social em cores, cozinha, dependência p/empregada, área de serviço e garagem. Cr\$ 120.000,00 a combinar.

NOTICIÁRIO A. G.

O Mercado Imobiliário tem uma sensacional oferta para os proprietários de apartamentos no SOLAR DE KASTELLORIZON e SOLAR DONA MARTHA. Temos à venda um sensacional palacete no JARDIM ITAGUAÇU à 80 metros da Praia de Itaguaçu, local nobre, arborizado, estritamente residencial. O palacete encontra-se em fase final de acabamento. O terreno mede 26 metros de frente por 23 metros de profundidade e o palacete é construído em 2 pavimentos, com 5 dormitórios, sendo o dormitório de casal com banheiro privativo, todo decorado com azulejos de alto padrão e lavatório com mármore - outro banheiro social também decorado com muito bom gosto - um ensolarado varandão - living - lavabo social todo decorado - ampla cozinha - sala de jantar - dependências completas para empregada com entrada independente - garagem. Escada interna de acesso ao pavimento superior em: mármore.

Preço-base Cr\$ 250.000,00. Estudamos diversas formas de pagamento. Aceitamos troca pelo seu apartamento no KASTELLORIZON ou DONA MARTHA! Venha conversar conosco. Traga sua esposa. Ela entende muito de casa!

C. RAMOS S.A.

REVENDEDORES AUTORIZADOS VOLKSWAGEN
R. João Pinto no. 9 Rua Cel. Pedro Demoro no. 1.466
Fone 3641 Fpolis. - 6381 Estreito.

VOLKS 1967Azul Real
VOLKS 1967Pérola
VOLKS 1967Vermelho Grená
VOLKS 1968Pérola
VOLKS 1969Verde Folha
VOLKS 1969Vermelho Cereja
VOLKS 1969Verde Folha
VOLKS 1969Branco Lotus
VOLKS 1969Branco Lotus
VOLKS 1969Branco Lotus
VOLKS 1970Bege Claro
TL-2 1971Vermelho Cereja
TL-2 1971Vermelho Cereja
VARIANT 1970Branco Lotus
VARIANT 1970Bege Claro
Sedan 4 portas 1970Azul Pavão
Sedan 4 portas 1969Branco Lotus
KOMBI 1960Verde Areia
KOMBI 1963Branca
KOMBI 1968Cinza moderno
KOMBI 1969Cinza Claro

FINANCIAMOS SEU VEÍCULO ATÉ 36 MESES



VEÍCULOS USADOS

Alta Qualidade

Telefone - 6389 e 6393

FINANCIAMOS ATÉ 36 MESES VEÍCULOS USADOS

SIMCA TUFÃO BRANCO 1965
VOLKSWAGEN SEDAN VERMELHO 1966
GALAXIE 500 AZUL 1967
ESPLANADA OURO CHINES 1969
OPALA 6 CILINDROS VERMELHO 1969
CORCEL 4 PORTAS LUXO AZUL 1969
CORCEL 2 PORTAS LUXO AMARELO 1970
DODGE DART SEDAN BRANCO 1969
DODGE DART SEDAN BRANCO/PRETO 1970
VARIANT BRANCO POLAR 1971
DODGE DART CUPÊ VERMELHO 1971
DODGE DART CUPÊ AZUL NÁUTICO/PRETO 1972
DODGE DART SEDAN AMARELO/PRETO 1970
CAMINHÃO F-600 1956

COMÉRCIO DE AUTOMÓVEIS

RUBENS ALVES

Rua São José 426
Balneário - Estreito
Fone: 6645 e 6687

Opala Special	Azul Marítimo OK	72
Corcel Cupê ST	Vermelho Cadmiun OK	72
Fuscão	Branco Lotus OK	72
Fuscão	Branco Lotus	72
TL	Branco Lotus	71
Variant	Azul Diamante	71
Opala SS	Cinza Metálico	71
Opala ST 4 p	Vermelho	71
Galaxie 500	Vermelho	69
Rural	Verde Patropi/Branco OK	72
Rural	Cinza Branco	68
F - 75	Azul OK	72
F - 75	Verde Patropi	72
F - 100 luxo	Amarela	69
Volkswagen 1300	-	69
Volkswagen 1300	-	68
Corcel Cupê ST	Branco Vinil	69
Caminhão Mercedes	-	68
Kombi	-	61



KOERICH S.A.

Comércio de Automóveis

REVENDEDOR AUTORIZADO

RELAÇÃO DOS VEÍCULOS USADOS A VENDA

Koesa Comércio de Automóveis
KOERICH
Rua Almirante Lamego 109

RELAÇÃO DOS VEÍCULOS USADOS À VENDA

Sedan 1500 Vermelho Montana	71/72
Sedan 1500 Azul Diamante	71
Sedan 1300 Amarelo Colonial	72
Sedan 1300 Branco Lotus	70/71
Sedan 1300 Vermelho	70/71
Sedan 1300 Bege Claro	70
Sedan 1300 Bege Claro	69
Sedan 1300 Branco Lotus	69
Sedan 1300 Verde Caribe	68
Sedan 1300 Bege Nilo	68
Sedan 1200 Verde Amazonas	62
Sedan 4 portas Azul Cobalto	69
Sedan 4 portas Branco	70
Kombi Bege Claro	70
Kombi Bege Claro	71
Kombi Azul Diamante	71
Kombi Azul Pastel	68
Kombi Bege Claro	61
TL 2 portas Branco Lotus	72
TL 2 portas Verde Folha	71
TL 2 portas Branco Lotus	70
TL 2 portas Bege Claro	70/71

Financiamento até 36 meses

JENDIROBA AUTOMÓVEIS

R. Saldanha Marinho Esq. de João Pinto.
FONES: 4673 - 2952

Opala Especial Cupê Caramelo Met./Teto Bege 1972
Opala Especial Cupê Branco Everest 1972
Dodge Dart 4P Branco/Teto Preto 1970
Dodge Dart 4 P Amarelo/Teto Preto 1970
VW TL 2P Azul Pavão 1972
VW TL 2P Azul Diamante 1971
VW 1500 (FUSCÃO) 1970
Aero Willys 1966
Opala 4P Branco Polar 1970

LANCHAS a Turbina

NÃO FECHAMOS PARA ALMOÇO

COMÉRCIO DE AUTOMÓVEIS, BARCOS.

Financiamentos até 36 meses

VALDIR AUTOMÓVEIS LTDA.

Rua Victor Meireles, 32 - Fone 4739
Florianópolis - SC

Opala cupê especial laranja OK 72
Volks 1.500 laranja OK 72
Volks 1.500 branco lotus 71
Variant azul diamante 71
Opala branco luxo 70
Corcel luxo bege 70
Corcel vermelho standart 69

FINANCIAMENTO ATÉ 36 MESES



COMÉRCIO DE AUTOMÓVEIS

OPALA CUPÊ - O.K. - 1972	Marron Tropical
FUSCÃO - O.K. - 1972	Azul Napole
TL - 1970	Azul Diamante
VOLKS - 1970	Bege Claro
VOLKS - 1970	Vermelho Cereja
VOLKS - 1969	Verde Folha
VOLKS - 1969	Bege Claro
VOLKS - 1969	Azul Cobalto
VOLKS - 1968	Vermelho Granada
VOLKS - 1967	Branco Lotus
VOLKS - 1967	Vermelho Cereja
KOMBI - 1969	Bege Claro
KOMBI - 1968	Verde Caribe
AERO WILLYS - 1964	Marron

POSSUIMOS CARROS ZERO QUILOMETRO DE QUALQUER MARCA
R. Gal. Gaspar Dutra, 90 - Estreito
Fones: 6632 e 6359.
Florianópolis.

AUTO VIAÇÃO S. CRISTOVÃO

End: R. Marechal Floriano Peixoto, 121
Fones: 2031 e 2327

Criciúma Santa Catarina

HORÁRIOS

De Criciúma para:

FLORIANÓPOLIS: às 0,20 - 6,00 - 8,20 - 9,15 - 12,00 - 15,00 - 19,00 - e C. Leito: às 3,30 horas.

TUBARÃO: às 0,20 - 6,00 - 8,20 - 9,15 - 12,00 - 15,00 - 18,00 - 19,00 - e C. Leito: 3,30 horas.

LAGUNA: às 0,20 - 8,20 - 18,00 - e Carro Leito às 3,30 horas.

ARARANGUÁ: às 7,00 - 12,30 - 14,30 - 17,00 - 19,15 - 23,00 - 24,00 - 1,15 e Carro Leito às 2,30 horas.

SOMBRIO - VILA SÃO JOÃO - OSÓRIO E PORTO ALEGRE: às 1,15 - 7,00 - 12,30 - 23,00 - e C. Leito às 2,30 horas.



A. Coelho

AUTOMÓVEIS COMPRA VENDA E TROCA

1.- FUSCÃO - Amarelo Colonial - OK 1972
1.- FUSCÃO - Azul Pavão - OK 1972
1.- FUSCÃO - Bege Claro 1971
1.- CORCEL - 4 portas - Turquesa Royal 1971
1.- "TL" - Branco Lotus 1971
1.- KARMANN GHIA - Vermelho Montana 1970
1.- FUSCÃO - Bege Claro 1970
1.- "JK" FNM - Branco 1968
1.- VOLKSWAGEN - Bege Claro 1969
1.- VOLKSWAGEN - Verde Caribe 1968
1.- KOMBI - Vermelho e Branco 1968
1.- BEL-CAR - DKW VEMAG - Azul Noturno 1967
1.- RURAL WILLYS - Branco e Azul 1966
1.- AERO WILLYS - Grená 1962

IMEDIATO - TAXAS REDUZIDAS - ATENDEMOS EM DOIS ENDEREÇOS: RUA FELIPE SCHMIDT, 85 - RUA JOÃO PINTO 40 - FONES 2777 e 2765.



IPIRANGA AUTOMÓVEIS

R 7 de Setembro, 13 - Fone: 3886

FINANCIAMENTO EM 36 MESES!

CORCEL LUXO 69
VOLKSWAGEN SEDAN 67
OPALA 3.800 70
VOLKSWAGEN SEDAN 66
VOLKSWAGEN 1.600 4 PORTAS 69
VOLKSWAGEN SEDAN 1.300 OK
FUSCÃO 1.500 MODELO 71

NÓS PAGAMOS MAIS PELO SEU CARRO.

ALVORADA VEÍCULOS

Comércio de Automóveis em geral
COMPRA - VENDA - TROCA
Carros inteiramente revisados
End. Rua João Pinto, 21
Fone 4291

Opala Especial Cinza Prata 1971
Fuscão Bege Claro 1971
Volks Marfim 1969
Volks Vermelho 1968
Volks Azul Real 1968
Volks Cinza 1965
Volks Pérola 1964
Gordini Cinza Grafite 1964
Kombi Azul Diamante 1961

NOSSA CASA AUTOMÓVEIS

R. Vidal Ramos, 41 - Florianópolis
Comércio em geral de automóveis - compra - vendas
Troca - Financiamento

Fuck 1.960
Fuck 1.962
Fuck 1.963
Fuck 1.964
Kombi 1.963
DKW Belcar 1.967
Rural Willys 1.964
Itamaraty 1.966

NOVACAP VEÍCULOS

R. Fúlvio Aducci, 640

Opala Coupê E OK
Opala Cupê OKM
Corcel Cupê Luxo 1969
Aero Verde 1967
Aero Vermelho 1965
Aero Creme 1964
Fuck Azul 1968
Jangada 1964

A sua casa pode ficar tão bonita como aquela da revista de decorações. Basta revesti-la com

MARMOTEX

informe-se na HIDREL, pelo fone 2.001, Rua Jerônimo Coelho, 325.

RODOVIARIA EXPRESSO

BRUSQUENSE S.A.

Partidas de FLORIANÓPOLIS para
BLUMENAU - Direto às 15,00 e 17,30 horas.
Via Tijucas, Porto Belo, Itapema, Camboriú e Itajaí, às 07,30 - 10,00 - 11,30 - 13,00 e 18,00 horas.
Nova Trento, às 07,00 - 13,00 e 18,00 horas.

EXPRESSO RIOSULENSE LTDA.

Florianópolis à Rio do Sul
às 04,30 - 10,00 e 16,30 horas
Rio do Sul à Florianópolis
às 04,30 - 10,00 e 14,00 horas

EMPRESA AUTO

VIAÇÃO CATARINENSE

PARTIDAS DIARIAS DE FLORIANÓPOLIS

Para BLUMENAU DIRETO - 8,00; 12,00; 18,00 horas.
Para Blumenau via BAL. Camboriú e Itajaí: 6,00; 7,30; 8,30; 10,00; 11,30; 12,00; 15,00; 15,30; 16,30; 17,30; 18,30; e 21,30 horas.
Para Jaraguá do Sul: 6,00; e 16,45 horas.
Para MAFRA - Via Corupá, São BENTO DO SUL e RIO NEGRINHO - 6,00 horas.
Para Joinville DIRETO - 19,30 horas.
Para JOINVILLE - Via Bal. Camboriú - Itajaí - Piçarras - Barra Velha: 5,30; 9,00; 13,30; 14,30; 16,30 horas.
Para Joinville - Via Bal. Camboriú e Itajaí: 5,00; 7,00; 11,00; 13,00 e 17,00 horas.
Para São Francisco do Sul - 17,15 horas.
Para CURITIBA: 5,00; 7,00; 11,00; 13,00; 15,00; 17,00 horas. (e 19,00 horas horário suplementar durante o verão).
A pioneira no transporte coletivo do Estado informa que mantém regular serviço de encomendas para as cidades supra mencionadas e serviço de redespacho para todo o Brasil. Oferece também modernos e confortáveis ônibus para execução de viagens especiais para qualquer parte do país e exterior.
Informações e vendas em nossa agência à Avenida Hercílio Luz ou pelo Fone 22-60. No Estreito Rua Cel. Pedro Demoro Fone 64-02.

REUNIDAS S.A.

A EMPRESA DE INTEGRAÇÃO CATARINENSE

ONIBUS com PARTIDAS DIÁRIAS DE FLORIANÓPOLIS PARA: PORTO UNIÃO, passando por Balneário de Camboriú - Itajaí - BLUMENAU - Rio do Sul - Pouso Redondo - Curitiba - Campos Novos - JOAÇABA - Xanxerê - Xaxim - CHAPECÓ - São Carlos - Palmitos - Mondai e S. MIGUEL DO OESTE.
As 19,30 horas.
Com CONEXÕES imediatas para PALMAS - CLEVELÂNDIA - PATO BRANCO - FRANCISCO BELTRÃO e CAÇADOR.
PARA: SÃO MIGUEL DO OESTE passando por Balneário de Camboriú - Itajaí - BLUMENAU - Rio do Sul - Pouso Redondo - Curitiba - Campos Novos - JOAÇABA - Xanxerê - Xaxim - CHAPECÓ - São Carlos - Palmitos - Mondai e S. MIGUEL DO OESTE.
As 19,30 horas.
PARA: LAGES passando por São José - Palhoça - Santo Amaro - Alfredo Wagner - Bom Retiro - Bocaina do Sul e LAGES.
As 5,00 - 13,00 e 21,00 horas.
PARA: ANITÁPOLIS e SANTA ROSA DE LIMA passando por São José - Palhoça - Santo Amaro - Rancho Queimado e ANITÁPOLIS.
As 15,30 horas, menos aos domingos.
DESPACHOS DE ENCOMENDAS PARA : Todo o Estado CATARINENSE - Marcelino Ramos - Gauram - Viadutos - Erechim e Irai, no Estado do Rio Grande do Sul; - Todo o SUDOESTE PARANAENSE - CURITIBA e SÃO PAULO.
ONIBUS PARA : VIAGENS ESPECIAIS E EXCURSÕES VENDAS E INFORMAÇÕES :
Em nossa Agência Rodoviária
Av. Hercílio Luz
TELEFONE 3727.

SEU TV ENGUIÇOU?

Conserto urgente a domicílio
Orçamento sem compromisso
Atende-se até às 22 horas.
Peças Originais
AV. HERCÍLIO LUZ, 241
Em frente à Penha, na rodoviária.

BANCA ESPECIALIZADA EM ASSUNTOS JURÍDICOS

ADVOGADOS:

PROF. HENRIQUE STODIECK

A. H. BULÇÃO VIANA

ADERBAL G. DA ROSA

ASSUNTOS: Trabalhistas, Administrativos, Sindical, Previdenciário, Comercial, Civil e Penal. Pareceres e acompanhamento em Instância Superiores.
ENDEREÇO: Rua Arcepreste Paiva s/n. Edifício Praça XV - Conj. 305/306 - Tel. 2246. CPFs: 002.627.499 - 006.649.799 - 002.660.869

ADVOGADOS

DR. EVILASIO CAON

OAB-SC 0165 - CPF 007896239

DR. ROBERTO GONZAGA SAMPAIO

OAB-SC 2338 - CPF 18282079

Rua dos Ilhéus, 22 - Ed. Jorge Daux, Conj. 5

Fones 4515 e 4219

Das 9 às 12 e das 14 às 17 horas

DR. EUGÊNIO DOIN VIEIRA

Secretário da Fazenda do Estado (1962-1964)
Inspetor Fiscal de Rendas Internas (1965-1966)
Membro da Câmara Federal (1966-1968)
ADVOGADO E ECONOMISTA

Registros OAB-SC 1.231, CREP - 7a REGIÃO 0128, CRC 0739, CPF - 006645709. Escritório de advocacia Especializada em DIREITO TRIBUTÁRIO, I. Renda, IPI, E.C.M., RECLAMAÇÕES - DEFESAS - RECURSOS, FUSÕES, TRANSFORMAÇÕES E DIVISÕES DE EMPRESAS Rua dos Ilhéus, 8 - Edifício Aplub - Conj. 85/86, Fone: 4731 Florianópolis - SC.

DRS. SADI LIMA e UBIRAJARA DIAS FALCÃO

- ADVOGADOS -
Cobranças Judiciais para Empresas, Causas Cíveis Trabalhistas e Criminais

Rua Cel. Pedro Demoro, 1.548 - Fone 6352
ESTREITO - FLORIANÓPOLIS.

DR. ALDO AVILA DA LUZ

ADVOGADO

CPF 0017766283
Edifício Praça XV, 10. andar - Sala 108

"GARIBALDI, RADIO FEITA COM MUITO AMOR"

ZYH-60 - 1250 KHz - ondas medias - 240 ms.
LAGUNA.

OSMUNDO WANDERLEY DA NOBREGA

(CPF - 001844209)

Pareceres e Consultas Jurídicas.

C. A. SILVEIRA LENZI

(CPF - 001948329)

Advocacia de 1a. e 2a. Instância - Justiça do Trabalho
Atendimento ao Interior
Escritório: Praça XV de Novembro, 31 - Conj. 362
Telefone 2511 - Florianópolis

ADVOGADOS

PROF. WALDEMIRO CASCAES
PROF. OSNI DE MEDEIROS REGIS
PROF. MÁRIO CLÍMACO DA SILVA
DR. RICARDO MACIEL CASCAES
DR. PEDRO DITTRICH JUNIOR

CAUSAS CIVEIS, CRIMINAIS E TRABALHISTAS.

Ed. Jorge Daux - Conj. 4 (Sobreloja)
Rua dos Ilhéus, 22 - Fone 43-03
Expediente: das 9,30 às 11,30 e das 15 às 17,00 horas.
CPF's.: 083136449, 000100491, 002671129, 082606219 e 001943529.

MAJESTIC HOTEL

Rua Trajano, 4 - Fone 2276
No centro comercial da cidade

MARIO HOTEL

A tradição da hospedagem florianopolitana

Rua Conselheiro Mafra, 25 - Fone 2962

OSCAR PALACE HOTEL

Sente-se honrado em hospedá-lo
Apartamentos - Suítes - Fátio para estacionamento bar musical
Telefone 3286 - 3638 - rede interna
Florianópolis - Ilha de Santa Catarina.

LUX HOTEL

Seu lar fora do lar
O mais Central da Capital do Estado
Sala de leitura - todos os quartos com telefone

Rua Felipe Schmidt, 9 - Florianópolis.

SWENSON PALACE HOTEL

Apartamentos com telefone e rádio - suítes com telefone, televisão e geladeira
Estacionamento para 50 veículos
COM AQUELE CAFÉ MATINAL
Rua Santos Saraiva, 400 - Fones 6385 e 6685
Endereço Telefônico SWENSON - Florianópolis
Preços especiais para viajantes

HOTEL BRUGGEMANN

Agora totalmente remodelado.
70 novos aptos. e 50 quartos.
Garagem e estacionamento para 100 veículos.
Amplio salão de estar com televisão.
Rua Santos Saraiva, no. 300 - CX. P., D-81 e D-82
Fones 6230 e 6665.
Estreito - Florianópolis.



HOTEL ROYAL

RUA JOÃO PINTO - FONES: 3951 - 3.952 - 3.953 - 3.954
FLORIANÓPOLIS - SANTA CATARINA - BRASIL
APARTAMENTOS - SUÍTES
BAR - JARDIM DE INVERNO - SALÃO DE RECEPÇÃO
TELEFONE - RÁDIO - TELEVISÃO - GELADEIRA - AR CONDICIONADO
AQUECIMENTO CENTRAL - LAVANDERIA - ESCRITÓRIO PAR. HOSPEDAR

DR. SERGIO DE CARVALHO

Endocrinologia

Curso de especialização pela Pontifícia Universidade Católica do Rio de Janeiro.
Residência Médica (2 anos) no Instituto Estadual de Diabetes e Endocrinologia - GB.
OBESIDADE - MAGREZA - DIABETES
TIREÓIDE - ESTERILIDADE E INFERTILIDADE
CRESCIMENTO E DESENVOLVIMENTO (Baixa Estatura)
Consultório: Rua Jerônimo Coelho, 359 - sala 36 - Ed. da Associação Catarinense de Medicina - Fone 4304 - Diariamente a partir das 12,30 horas.

DRA. LÉA S. DA NOVA

Ginecologia e Obstetrícia
Atende diariamente no consultório edifício Associação de Medicina, rua Jerônimo Coelho, 325 - 5o. andar - sala 54, das 15 às 18 horas.

DR. ANTONIO SANTAELLA

Professor de Psiquiatria da Faculdade de Medicina
Problemática Psíquica Neuroses
DOENÇAS MENTAIS
Consultório: Ed. Associação Catarinense de Medicina Sala 12 - Fone 22-08 - Rua Jerônimo Coelho, 358 - Florianópolis -

DRA. MOEMA DESJARDINS

CRM-SC 820 CPF 02972729

DOENÇAS DE SENHORAS

Com Residência em Ginecologia e Obstetrícia na Santa Casa de Porto Alegre, Estágio no Hospital dos Servidores Públicos «Ernesto Dornelles» do Rio Grande do Sul. Cursos de Especialização na Maternidade Escola do Rio de Janeiro.

Consultas diariamente das 15 às 18 horas no Centro Executivo Miguel Daux, Rua Anita Garibaldi esquina Saldanha Marinho, 1º andar - Conjunto 104 - fone 36-83 - Florianópolis - SC.

Dr. Carlos Alberto Barbosa Pinto

CRM - 583.SC - CPF 00264209

Ex-Estagiário Maternidade Escola Laranjeiras
Clínica de Senhoras - Pré-Natal - Preparação - Psico
Profílica Para Maternidade - Citologia
Consultas das 16 às 20 horas - Diariamente.
Consultório - Ed. APLUB - sala 76 - 7o. andar.

DR. ROBERTO MOREIRA AMORIM

DOENÇAS DA PELE

Das Unhas - Do Couro Cabeludo - Micoses - Alergia
- Tratamento da Acne Pele Pelo Novo Carbônico "Poeling"
DEPLIAÇÃO

Ex-Estagiário do Hospital das Clínicas da Universidade de São Paulo.

CONSULTAS: Diariamente, à partir das 15 horas
CONSULTÓRIO: R. Jerônimo Coelho, 325 - Edifício Julieta - 2o. andar - sala 205 - Fone 4438.

DR. RODRIGO D'EÇA NEVES

CIRURGIÃO PLÁSTICO

Curso de especialização de dois anos no Hospital das Clínicas de São Paulo.

Tratamento Estético das Mamas - Abdomem - Rugas
- Nariz - Cicatrizes - Transplante de Cabelo.
Atende no Hospital Governador Celso Ramos às terças e quintas, após às 15 horas.

POLICLINICA E PRONTO SOCORRO ODONTOLÓGICOS

Clínica Geral - Cirurgia - Endodontia -
Periodontia - Radiologia - Anestesia Geral -
Clínica Noturna.

R. Felipe Schmidt, 25 - Ed. Zahia -
2o. andar - Fone 3568.

ODONTOPIEDIATRIA

CLÍNICA DENTÁRIA

DIURNA - NOTURNA

Dr. JARBAS J. PRUDÊNCIO
CIRURGIÃO DENTISTA

PROTESE: Pontes fixas e móveis sem grampos Coroas (Jaquetas) de porcelana.

CLÍNICA GERAL - Adultos e Crianças

Horário: 8 às 12 e das 14 às 21 horas

Atende com hora marcada

Fone 4135 - Rua Nunes Machado, 14 esquina com rua Tiradentes - Edifício Tiradentes, 3o. andar - Sala 34.

DR. CLOVIS PRUDÊNCIO

CIRURGIÃO DENTISTA

CRO/SC - 315

Ortodontia (Correção de Dentes)

Clínica Geral

HORÁRIO

das 8 às 12 e das 14 às 19 horas
Galeria Comasa - 9o. andar - conj. 904
Florianópolis.

DR. EDMO BARBOSA SANTOS

Cirurgião Dentista

Horário: de 2a. à 6a. feira das 14 às 19 horas.
Rua Deodoro, 18 - Edifício Soraia 13.

Dr. ALVARO DE CARVALHO

Clínica de Crianças

Atende à consultas com hora marcada e a chamados em domicílios pelos telefones 2530 (residências) e 3121 (Maternidade Carlos Corrêa). Residência: R. Tenente Silveira, 134.

DR. RAUL CHEREM FILHO

CLÍNICA MÉDICA

DOENÇAS REUMÁTICAS

Atende no Hospital Celso Ramos das 12 às 16 horas (diariamente).

Você vai descobrir que é muito melhor comprar

MATERIAIS DE CONSTRUÇÃO na HIDREL

HIDREL: R: Jerônimo Coelho, 325, Fone 2.001.

JOALHERIA E OTICA SILVESTRE

O maior sortimento de jóias e relógios. Especializada no aviamento da receita do seu oculista. Rua João Pessoa, 16 - Criciúma - SC.

EDIFÍCIO SANTOS DUMONT

CR\$ 350,00

Mensais situado ao lado da Praça Santos Andrade de prazo de entrega, março de 1972, com as mensali-dades acima sem entrada, financiado em 15 anos as suas ordens.

ED. SANTOS ANDRADE - ED. VENEZA - ED. AUGUSTO (PRONTO) - ED. SALDANHA DA GAMA (financiado em 15 anos) - ED. VILA RICA - ED. PASSEIO - ED. TANGARÁ - ED. MURICI - ED. DOM. IGNÁCIO - ED. ARAUCÁRIA - ED. PERNAMBUCO - ED. DUCA DE LACERDA

- Para informações e vendas A Vencedora de Apartamentos Santos Imóveis Ltda. Praça Santos Andrade n. 39 - 1- andar - Fones 23-33-53, 24-14-88, 24-14-91, 24-14-93 e 24-44-62 - Curitiba.

Horário das 3 às 19 horas, inclusive aos sábados, domingos e feriados. Não fechamos nas refeições. Em Florianópolis à R. Deputado Edú Vieira, 24 - Pantalal com Otávio A. do Espírito Santo.

SIGA ESTA SETA. VOCÊ VAI ENCONTRAR O MELHOR FINANCIAMENTO E A MELHOR GARANTIA.



Departamento de Veículos Usados do seu Concessionário de Qualidade

CHEVROLET

HOEPCKE VEICULOS S/A

Rua Conselheiro Mafra, 28 - Fone 31-17

Opala - Azul.....	71
Opala - Branco Polar.....	70
Opala - Branco Polar.....	70
Opala - Bege Esporte.....	69
Opala - Bege Esporte.....	69
Volkswagen TL - Azul Diamante.....	70/71
Volkswagen TL - Azul Diamante.....	70/71
Volks-Variant - Branco Lotus.....	70
Volkswagen - Vermelho Vinho.....	62
Volkswagen - Azul Pavão.....	70
Volks Fusão - Verde.....	71
Volkswagen - Branco Lotus.....	69
Volkswagen - Cinza Pérola.....	60
Chev. Caminhão - Verde e Gelo.....	59
Ford Caminhão - Marfim Azul.....	62
Dodge Camionete - Azul Universal.....	69
Ford Corcel - Bege Jangada.....	70
Regente - Branco Lotus.....	68
DKW - Cinza.....	62
Simca - Palhinha c/Verde.....	66
Aero Willys - Cinza Tango.....	68
Itamarati - Azul.....	68

IMOBILIÁRIA ANDRADE RAMOS

R. Felipe Schmidt, 51 - Galeria Jaqueline - Loja 7

ABERTA DAS 8,00 AS 18,00 HORAS

ININTERRUPTAMENTE

VENDAS CASAS

BOM ABRIGO - S/HABITE-SE - 2 PAVIMENTOS
Andar Superior: 3 quartos - 1 sala - 2 banheiros.
Andar Inferior - sala de visita - sala de jantar - copa cozinha - lavabo - dependência de empregada - garagem. 193,36 m2.

ESTREITO

2 pavimentos - com 3 dormitórios - 2 salas - cozinha dependência de empregada - garagem.

CONSTRUÇÃO DE CASAS COM TERRENOS TAMBÉM FINANCIADOS

Construimos sua casa à sua vontade, estilo e metragem, na TRINDADE, totalmente financiada, inclusive terreno. Você paga somente após receber as chaves.

BARREIROS

CASAS FINANCIADAS

Com 3 dormitórios - sala - copa-cozinha - banheiro - área de serviço - terraço.

SALAS PARA ESCRITÓRIO - CENTRO

91 m2 - 2o. e 3o. andar - Financiadas.

APARTAMENTOS

CENTRO - EDIFÍCIO CESAR SEARA

Com 3 dormitórios - amplo living - 2 banheiros - armários embutidos em todas as dependências - azulejo decorado na cozinha e banheiros - dependência completa de empregada - sacada - área de serviço - garagem.

APARTAMENTOS

EDIFÍCIO GAIVOTA - PRAIA DE ITAGUAÇU

3 dormitórios - living - cozinha - banheiro - dependência de empregada - área de serviço. Fino acabamento. Garagem. 136 m2. Entrega em agosto.

ITAGUAÇU - EDIFÍCIO ITAGUAÇU

Com 2 dormitórios - living - cozinha - banheiro - área de serviço.

CENTRO - EDIFÍCIO SÃO FRANCISCO

Com 2 dormitórios - living - cozinha - banheiro - área de serviço.

ESTREITO - EDIFÍCIO CISNE BRANCO

Com 1 ou 2 dormitórios - living - cozinha - banheiro - área de serviço.

TERRENOS

CENTRO

Rua José Boiteux - 300 metros quadrados.

ITAGUAÇU

Lote medindo 410 metros quadrados - próprio para construção imediata.

FAZENDA EM BIGUAÇU

Com 6 milhões de metros quadrados - 5 casas para trabalhadores - engenho de serra - produção de abacaxi e bananas - terras para produção de arroz.

TERRENOS NA PRAIA DE PALMAS (ENTRE GANCHOS E ARMAÇÃO)

Excelentes lotes com 375 m2 e 450 m2.

Preços de lançamento.

APARTAMENTOS NO CENTRO

RUA DR. FERREIRA LIMA

Com sala de visita - sala de jantar - sala de almoço - copa - cozinha - 3 dormitórios - 2 banheiros - dependência de empregada completa - garagem. Fino acabamento. Todo segundo andar - 232 m2.

HUA ALMIRANTE ALVIM

Com 3 dormitórios - living - copa-cozinha - banheiro - área de serviço - dependência de empregada completa - garagem - 141 m2

Ótimo acabamento. Totalmente financiado.

ENTREGUE-NOS O ABORRECIMENTO DA CONSTRUÇÃO DE SUA NOVA RESIDÊNCIA. UMA EQUIPE ALTAMENTE ESPECIALIZADA CUIDARÁ DE TUDO PARA VOCÊ.

RESIDÊNCIAS E LOTES

LOTES - Vendem-se, ótimos lotes, situados no JARDIM ITAGUAÇU com água instalada, ruas calçadas e drenagem pluvial.

DIRIGIR-SE a rua Urbano Salles, n. 37 - Fone 2981.

O ESTADO ANUNCIE FONES: 4139 3022

Auto Viação IMPERATRIZ Ltda

Horários de Florianópolis para:

SANTO AMARO: - Dias Úteis: 6,50, 8,20, 9,30, 11,00, 12,00, 13,50, 14,30, 15,10, 16,00, 16,20, 17,00, 17,30, 18,00, 18,20, 18,40, 20,30 e 22,10 período escolar.

Domingos e Feriados:

6,50, 8,20, 10,00, 12,00, 12,40, 13,50, 14,30, 16,20, 17,00, 17,40, 18,00, 19,20, 19,45, 20,00, 20,30 e 21,00.

CALDAS DA IMPERATRIZ: Diariamente às 8,20 e 16,20.

QUECABA: - Dias Úteis: 11,30 e 15,10. - Domingos: 12,40 e 18,00.

Atende excursões a qualquer parte do Brasil. Endereço: Praça da Bandeira - Florianópolis - SC.

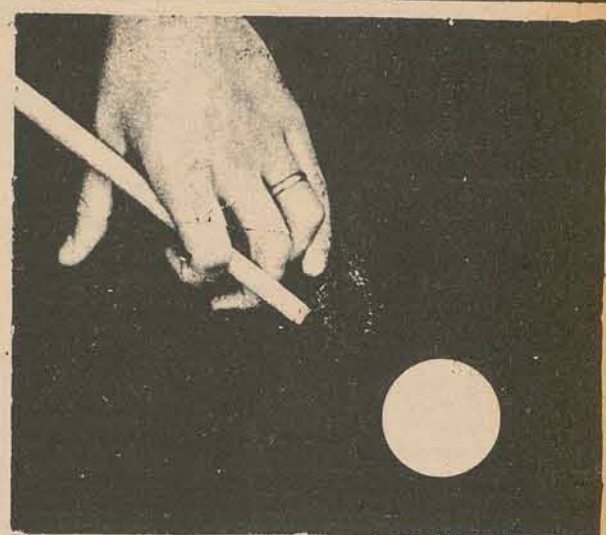

Tacada certa!

Ouvir na Rádio Guarujá às 13 horas
Walter Souza

EMPRESA

SANTO ANJO DA GUARDA

HORÁRIOS - PARTIDAS DE FLORIANÓPOLIS

a Porto Alegre: 4,00 - 7,00 - 8,30 - 12,00 - 17,30 - 20,00 - 22,00 - Carro leito às 22,15 horas.

a Araranguá: 4,00 - 7,00 - 8,30 - 12,00 - 17,30 - 20,00 - 22,00.

a Criciúma: 4,00 - 7,00 - 8,30 - 12,00 - 14,45 - 17,30 - 20,00 - 22,00 - 24,00.

a Imarú: 14,45.

a Imbituba: 6,30 - 7,00 - 10,00 - 14,00 - 17,00 - 17,15 - 18,00.

a Laguna: 4,00 - 6,30 - 10,00 - 12,00 - 14,00 - 17,00 - 18,00 - 20,00 - 22,00.

a Lauro Muller: 6,00 - 14,30.

a Tubarão: 4,00 - 7,00 - 8,30 - 10,00 - 12,00 - 13,00 - 14,30 - 14,45 - 17,30 - 18,00 - 20,00 - 22,00 - 24,00.

a Sombrio: 4,00 - 7,00 - 8,30 - 12,00 - 17,30 - 20,00 - 22,00.

Hotel Royal

Como hóspedes oficiais do Governo do Estado estão no andar nobre do Hotel Royal os

Srs:

Senador João Calmon
Embaixador da Alemanha Sr. Karl Hermann Knoke
Cônsul da Alemanha Sr. Roland Zimmermann
Ministro do Interior Sr. Costa Cavalcanti
Governador do Paraná Sr. Parigot de Souza
Vice-Governador do Rio Grande do Sul Sr. Edmar Fetter
Vice-Governador do Estado de Santa Catarina Sr. Atílio Fontana
Coordenador Geral do Projeto Rondon Cel. Sérgio Pasqual
Superintendente da Sudesul Sr. Paulo Melro.

KREMER & CIA LTDA

Fábrica de Esquadrias e Madeiras em geral

Matriz - São Pedro de Alcântara

Filial: R. Max Schramm 976 - Estreito - Fpolis - SC
fone 6583

Madeiramento de Pinho e Lei, portas trabalhadas, coloniais e comuns. Jangals venezianas. Tino vidro e acabamentos de madeiras em geral. Soalhos, tacos e parquet. Kremer possui máquinas especializadas para afiar Serras Circulares com dentes de VÍDIAS. A única na praça Kremer & Cia. Ltda. agora revendendo os famosos produtos aranhas, telhas, telhões e manilhas de qualquer bitola.

CULTURA

a melhor

programação

AGRADECIMENTO E CONVITE PARA MISSA

A família de Jorge Corino da Luz agradece penhorada ao tratamento que ao mesmo foi dispensado durante seu internamento no Hospital de Caridade. Especialmente aos médicos Drs. Paulo Sá, Newton W. da Luz e Odilson Borini, à irmã Cacilda, enfermeiros e enfermeiras. Sensibilizada também agradece a todos que a confortaram e convidam os parentes e amigos para a Missa que mandará rezar na Igreja Matriz da cidade de Palhoca, dia 12 (quarta-feira) às 19 horas.

**DEPARTAMENTO CENTRAL DE COMPRAS
TOMADA DE PREÇOS No. 72/497
A VISO**

O DEPARTAMENTO CENTRAL DE COMPRAS torna público, para conhecimento dos interessados, que receberá propostas de firmas habilitadas preliminarmente, nos termos do Decreto GE-15/12/69-8.755, até às 15 horas do dia 01 de Agosto de 1972, para o fornecimento de Material de Sinalização em geral, destinado ao DEPARTAMENTO CENTRAL DE COMPRAS.

O Edital encontra-se afixado na sede do Departamento Central de Compras, à Avenida Mauro Ramos no. 212, Florianópolis, onde serão prestados os esclarecimentos necessários e fornecidas cópias de Edital.

Florianópolis, 10 de julho de 1972
JOÃO JORGE DE LIMA
Diretor Geral

TELEFONE

Vende-se por motivo de viagem, telefone em zona central. Informações fones 4146 e 3870.

azulejos eliane
Branco, colorido, decorado e relevo

CAMPOS & BÜRIGO
os melhores preços

Criciúma
Av. Rui Barbosa 229 - Fone 2611

**EMPRESA BRASILEIRA DE
CORREIOS E TELÉGRAFOS
DIRETORIA REGIONAL DE SANTA CATARINA**

A Empresa Brasileira de Correios e Telégrafos, comunica que está afixado no hall, 2o. andar do prédio da Diretoria Regional, à Praça XV de Novembro no. 5, edital de "Tomada de Preço no. 04/72" - Linha Tronco Nacional (LTN - 9) - Santos - Brasília - Santos.

Florianópolis, 06 de julho de 1972.
Aloisio Hermelino Ribeiro
Diretor Regional
ECT/DR/SC.

ALUGA-SE

Aluga-se um quarto para moça.
Casa de família - Rua Silva Jardim 193 - Prainha.

DECLARAÇÃO

GLICERIO MARQUES DA SILVA, declara que extraviou o certificado de propriedade do veículo marca Volkswagen, ano 1972, chassi BS209464 de cor Amarelo Colonial, 52 HP, sedan, particular, de Placas CR 3387, Cert No. 319173.

ALUGA-SE

Aluga-se um apartamento situado à Rua Crispim Mira no. 43, excelente ponto da Cidade.
Tratar no local

**RESIDÊNCIA NO CENTRO
VENDE-SE**

Situada à R. Visconde de Ouro Preto, 87 (Praça Getúlio Vargas) - fone 4019.
Residência com 3 quartos, demais dependências e garagem.

VENDE-SE CASA

Rua Jairo Callado no. 24. Tratar com Anesio Cysne no Tribunal de Justiça. Preço Cr\$ 35.000,00

DOCUMENTO PERDIDO

Realdo Santos Guglielmi, declara que extraviou o Certificado de Registro de Veículos de um automóvel marca Dodge-Dart, ano 1972, cor branco polar e preto, chassi no. 9028685, com 8 cilindros 215 HP, placa CR-7002.

EXPRESSO RIOSULENSE LTDA'

Comunica com orgulho aos usuários em geral que mantém diariamente uma linha de ônibus entre Rio do Sul-Florianópolis, via Blumenau-Itajaí.

Saída de Rio do Sul às 8 horas com passagem às 9h50 em Blumenau, 10h 45m em Itajaí, 11 horas em Balneário Camboriú e chegada em Florianópolis às 12h30m.

Saída de Florianópolis às 18h30m, passagem em Balneário Camboriú às 20 horas, 20h15m em Itajaí, 21h10m em Blumenau e chegada em Rio do Sul às 23 horas. Esta nova linha da Riosulense é servida com o que há de mais moderno em transporte coletivo de passageiros. São ônibus Mercedes Benz, equipados com motor tração, tipo OH, carrocerias Marcopolo II, dotadas de toilette e demais requisitos de conforto, luxo e segurança, garantindo viagens agradáveis e pontuais.

CERTIFICADO EXTRAVIADO

Foi extraviado o Certificado de Propriedade do Veículo Kombi - modelo 1968, cor azul real, placa TJ-0141, motor no. BH-57297 e chassi no. B8-150025 com 52 HP, pertencente ao Sr. OSNI STEIL PEREIRA.
QBS: Com reserva de Domínio em favor de Koerich S/A, Certificado expedido em 10.02.71.

CARTEIRA EXTRAVIADA

Foi extraviada a carteira de motorista pertencente ao Sr. Antônio M. Bitencourt.

DOCUMENTOS EXTRAVIADOS

Foram extraviados os documentos de uma Kombi ano 1962 Placas AA-6176 motor no. M.B.130011REN, chassi no. B2053750, pertencente ao sr. Antonio Felisiano Gonçalves.

DOCUMENTOS PERDIDOS

Francelcio S. Da Silva, declara que extraviou o Certificado de Registro de Veículos de um automóvel marca DKW, ano 1962, cor azul diamante, com 3 cilindros, 50 HP, chassi No. V026216.

CARTEIRA EXTRAVIADA

Foi extraviada a Carteira Nacional de Habilitação, no. 64 709, Categoria Profissional, pertencente a Olegário Valdemiro Francener.

CARTEIRA EXTRAVIADA

Foi extraviada a carteira Nacional de Habilitação de no. 101.024 pertencente ao Sr. Manoel João Alano. Criciúma - Santa Catarina.

**CONSELHO REGIONAL DE MEDICINA
VETERINÁRIA DE SANTA CATARINA
EDITAL**

O Presidente do Conselho Regional de Medicina Veterinária em Florianópolis - CRMV-2, de acordo com o art. 15 da Resolução no. 12, de 10.10.69 do Conselho Federal de Medicina Veterinária, que aprova o Regimento Interno do CRMV-2, convoca os profissionais da Medicina Veterinária, inscritos neste Conselho, para a ASSEMBLÉIA GERAL que será realizada no dia nove de setembro de 1972, para eleição dos membros do Conselho para o triênio 72/74.

A Assembléia Geral terá início às 13,00 horas e findará às 19,00 horas do dia referido, à rua dos Ilhéus no. 8, Edifício APLUB, sala 84, Sede do Conselho.

Florianópolis, 10 de julho de 1972
ALBERTO DOS SANTOS
Presidente

**VANDA DE SOUZA SALLES
4o. Tabelião de Notas e Protestos em Geral**

EDITAL

Pelo presente Edital, ficam intimados para pagarem no prazo legal os títulos que se acham em Cartório para protestos os Senhores: CARLOS ALBERTO CRIPPA KLEBER N. KINHIRIN

Florianópolis, 11 de Julho de 1972

Oficial - Alice Reichert Kuntze

**SANTA LUCIA
CRISTAIS BLINDEX LTDA.
Vidros de Segurança**

Vidros para portas, automóveis em geral e Acrílicos. Representante para Santa Catarina, Vicente Lins - Rua N.S. do Rosário, 900 - Estreito - Perto da Escola de Marinheiros.

ALUGA-SE

Aluga-se um primeiro andar com uma área de 190 m quadrados, sem divisões internas, recém-construída, sito à Rua Anita Garibaldi esquina com Mauro Ramos (em frente ao Instituto Estadual de Educação). Tratar na Rua General Bittencourt, 53 - Nesta.

MINISTÉRIO DA EDUCAÇÃO E CULTURA
UNIVERSIDADE FEDERAL DE SANTA CATARINA
SUB - REITORIA DE ENSINO E PESQUISA
DEPARTAMENTO DE REGISTRO E CONTROLE ACADÊMICO

**EDITAL No. 722.A02.001
OPÇÃO, PRÉ-ORIENTAÇÃO E
MATRÍCULA PARA 2o.SEMESTRE
DE 1972.**

Com observância dos prazos estabelecidos pela Portaria no. 309/72, baixada pelo Magnífico Reitor em 27/06/72, torna público, para conhecimento dos interessados, que:

- Nos dias 18, 19 e 20 do corrente deverá ser formalizada a OPÇÃO POR PARTE DOS ALUNOS com direito de acesso ao ciclo de formação profissional, tanto para os que integralizaram o ciclo básico, quanto para os que devam até 15 créditos.
- No dia 21 do corrente será procedida a PRÉ-ORIENTAÇÃO DE MATRÍCULA INICIAL para os candidatos classificados no Concurso Vestibular e que deverão iniciar seus estudos em agosto vindouro.
- Nos dias 22, 24, 25, 26, 27, 28 e 29 do corrente serão executadas as MATRÍCULAS INICIAIS E SUBSEQUENTES. Cada aluno, no entanto, terá fixado, pelo DRCA, dia e hora à efetivação de sua Matrícula, cuja divulgação far-se-á por meio de senhas apropriadas, postas à disposição dos interessados nos dias 20 e 21 do corrente (para matrículas em disciplinas do básico e profissionalizante que possam ser feitas, independentemente, da opção de que trata o item 1) e no dia 27 do corrente (dependentes da opção). Os alunos da UFSC com matrículas trancadas e os provenientes dos cursos seriados por ela mantidos, cujas séries foram extintas, deverão efetivá-las às 10:20 h, do dia 29 do corrente, independentemente de senhas.
- Os papéis exigidos para matrícula inicial são os referenciados no prospecto de Instruções Gerais distribuído no ato de inscrição ao Concurso Vestibular; e para matrículas subsequentes, atestados de boa conduta e de sanidade física e mental, passados por órgão oficial (somente para os alunos que ingressaram em agosto de 1970 e de 1971).
- Quaisquer esclarecimentos complementares, inclusive sobre locais, horários e valores de taxas, poderão ser obtidos no DRCA, de 2ª à 6ª feira, das 10:00 às 12:00 e das 14:00 às 16:00 horas.

Florianópolis, 05 de julho de 1972.
Bel. Nelson Moritz La Porta
DIRETOR

**FUNDO AUTOMOBILÍSTICO DE ESFORÇO
COOPERATIVO - FACO - FLORIANÓPOLIS**

(Sob dissolução e liquidação judicial)

A ASSOCIAÇÃO DOS SERVIDORES PÚBLICOS DE SANTA CATARINA, no intuito de salvaguardar os interesses dos associados do Fundo Automobilístico de Esforço Cooperativo - FACO - I - considerando que a Administradora do - FACO - Atlântida Empreendimentos e Administração Ltda. mostrou-se impossibilitada de atender aos fins objetivados pelo Fundo;

II - considerando que, em data de 31.10.71, através de balanço fornecido pela própria administradora, ficou constatado haver um débito para com o Fundo, de responsabilidade dos associados contemplados, da ordem de CR\$ 720.000,00;

III - considerando que, por outro lado, na mesma data, foi constatado um crédito de associados não contemplados para com o Fundo, da ordem - de CR\$ 715.000,00;

Decidiu a Diretoria da ASPSC requerer - judicialmente a dissolução e liquidação do FACO, - por absoluta impossibilidade de persistir nos seus objetivos dado o elevado débito dos associados que já receberam seus veículos, e que se encontram com suas mensalidades em atraso.

Por outro lado, a ação de liquidação, que tramita na 1ª Vara Cível da Comarca da Capital, objetiva, ainda no interesse de todos os associados, cobrar judicialmente todo e qualquer débito vencido dos associados contemplados a fim de que o numerário assim arrecadado redunde em favor dos associados não contemplados os quais, ainda que não recebam mais seus veículos, deverão ser reembolsados das importâncias de que são credores do Fundo.

Assim sendo, esta Associação deliberou determinar a todos os associados devedores do FACO a liquidarem imediatamente seus débitos sob pena de cobrança judicial através dos próprios autos de liquidação.

Esclarece também a ASPSC que os associados já contemplados ao liquidarem seus planos deverão procurar esta Associação na pessoa de seu advogado no endereço abaixo indicado a fim de obterem a liberação do veículo recebido.

Finalmente, esclarece mais esta ASPSC que os pagamentos das mensalidades vencidas e vincendas deverão ser depositadas exclusivamente no grupo bancário União de Bancos Brasileiros, devendo, os associados do interior, ao fazerem remessa bancária para a agência do referido Banco situado na Capital do Estado, à conta de "ASSOCIAÇÃO DOS SERVIDORES PÚBLICOS DE SANTA CATARINA CONTA ESPECIAL FACO".

A Associação não considerará os pagamentos feitos - a partir de 31.10.71 - a pessoas físicas ou jurídicas, que não seja a rede bancária do país, isto porque, a partir daquela data, o FACO encontra-se sob liquidação judicial. Todos os comprovantes de depósitos feitos nos bancos deverão estar anexos ao talonário de pagamento, não havendo, até ordem contrária, nenhuma entidade ou pessoa autorizada a receber mensalidades ou liberar veículos.

Qualquer outra hipótese não ventilada na presente circular poderá ser tratada junto a ASPSC no endereço abaixo indicado. Esta Associação, doravante, procurará manter todos os associados do Fundo, devidamente cientificados quanto ao andamento da ação bem como a respeito de qualquer outra medida de interesse de todos os associados.

Florianópolis, 05 de julho de 1972.
A presente circular está assinada pelos senhores: Dr. José de Brito Andrade - Presidente - ASPSC
Dr. José Nazareno Coelho - 1o. Vice-Presidente da ASPSC
Dr. Alcino Caldeira Filho - 2o. Vice-Presidente da ASPSC
Alcino Teodoro da Silva - Secretário-Geral
Dr. Manoel dos Santos Dias - 1o. Secretário
Manoel Dias - Tesoureiro-Geral
Reynaldo Dias de Oliveira - 1o. Tesoureiro
Dr. Nilton Chaves - Advogado da ASPSC
Endereço: Rua Felipe Schmidt no. 37-5o. Andar
Fone: 44-72. Florianópolis - SC.

A. Gonzaga sabe que ao construir um edifício está solucionando e ao mesmo tempo criando problemas. Problemas que na medida do possível procura resolver. No momento em que A. Gonzaga projeta um edifício ela está preocupadíssima em encontrar soluções para estacionamentos, play-grounds, área verde. Enfim, procurando formas para humanizar uma fria estrutura de concreto. É verdade que nem sempre é possível construir edifícios com todo esse conforto necessário.

Tudo isso custa muito dinheiro.

E A. Gonzaga passaria a construir edifícios apenas para uma minoria muito privilegiada.

Mesmo assim, está construindo edifícios sobre pilotis, com garagens. E até em meio a jardins. No entanto, o preço do progresso ainda é pago com o sacrifício de nossa ecologia.

Quando inventarem uma nova fórmula., seremos os primeiros a adotá-la.

A. Gonzaga, apesar de ser a maior empresa de construção do estado, é muito pequena.

Muito pequena mesmo, comparada ao complexo Urbanístico de uma capital de estado.

E não cabe a nós reformular o plano diretor da cidade.

Porém, cumprimos o plano diretor atual e cumprimos de bom grado o próximo.

É Marcílio e Zigelli, como vocês estão vendo, estamos do mesmo lado.

Lutamos pela mesma causa: nossa comunidade.

Vamos continuar?

A. GONZAGA S.A.
engenharia e incorporações imobiliárias

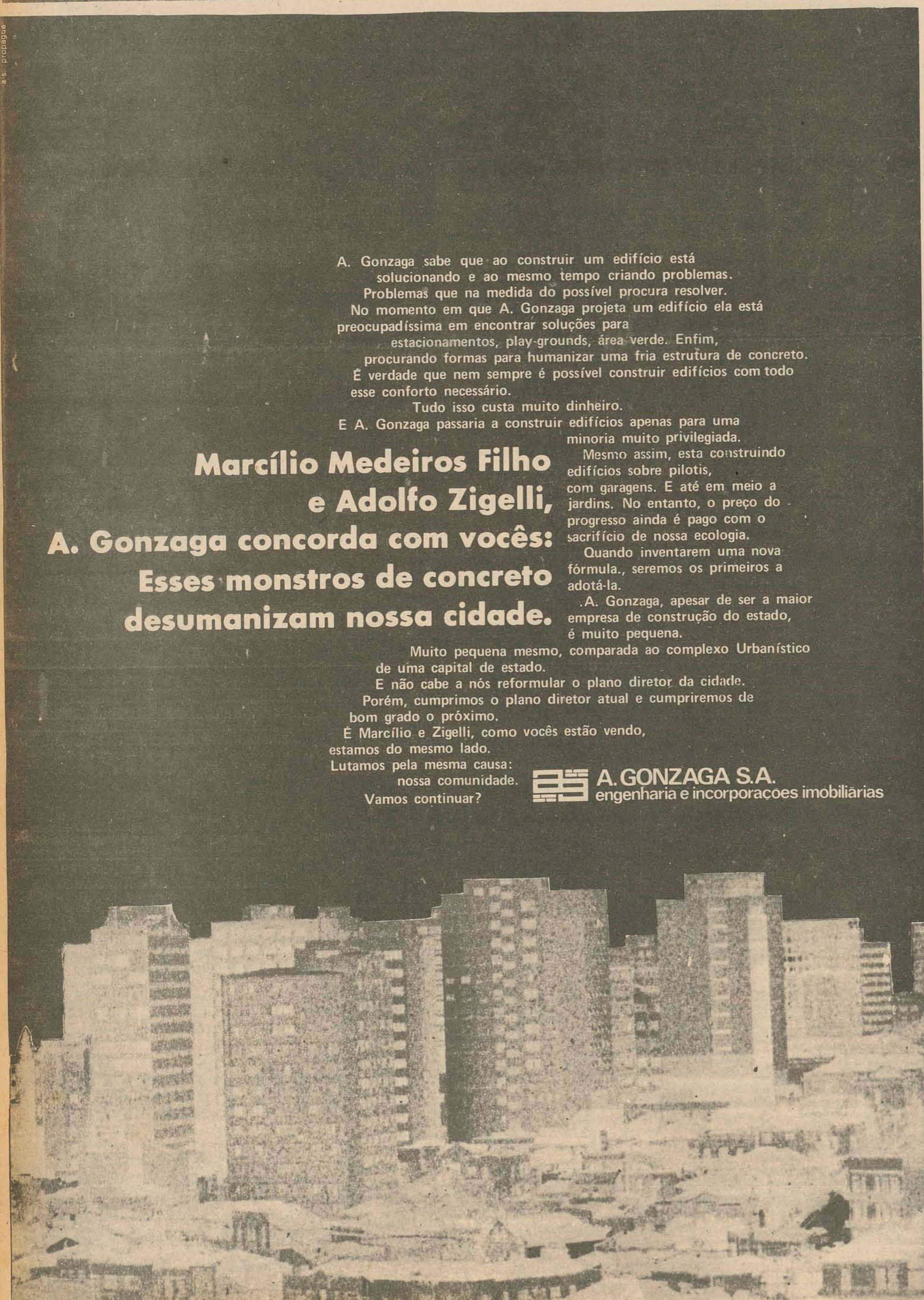

"New politics", com McGovern

Quem é George McGovern, o candidato democrata à presidência dos Estados Unidos? Um político liberal de formação conservadora? Ou um político conservador de formação liberal? Beneficiado pela retirada de Hubert Humphrey e Edmund Muskie, será fácil vencer a George Wallace, Shirley Chisholm, Wilbur Mill e Terry Sanford, assegurando o direito de aspirar a Casa Branca, onde, se vencer as eleições, promete mudar radicalmente a atual política posta em prática pelo republicano Richard Milhous Nixon, candidato à reeleição.

Na política externa, McGovern prega o "afastamento do anticomunismo como a única base da política externa americana". Propõe menos ênfase em "armas e alianças" e quer mais negociações e controle de armamentos. Sugere o anúncio oficial pelo presidente da República, do reconhecimento de Pequim e é francamente favorável a um firme apoio a Israel, para garantir o equilíbrio no Oriente Médio. Sua política de Defesa inclui o "término incondicional de todos os bombardeios e a retirada de todas as tropas dos EUA no Vietnã, dentro de 90 dias. Apoiava um governo de coalizão para o Vietnã do Sul, incluindo o Vietcong — solução que parece um pouco fora da realidade. É incisivo quando propõe um corte de U\$ 30 bilhões por ano nos gastos de defesa e apoia cortes unilaterais de tropas na Europa. No setor econômico, sugere a instituição de obrigações do tesouro à prova de inflação para aqueles que vivem de renda fixa e aumento automático para as pensões governamentais e seguro de emprego. Defende a transferência da carga tributária dos grupos de baixa e média renda para as grandes empresas e os ricos.

No campo dos Direitos Civis George McGovern advoga a autoajuda e autodeterminação do índio, com mínima interferência de Washington. Recomenda a investigação do FBI pelo Congresso, acusando o órgão de fazer discriminação contra as minorias na administração de seu pessoal, e de não se esforçar adequadamente para resolver os casos envolvendo "não brancos".

McGovern angariou a repulsa dos meios conservadores, ao anunciar que "acabaria com o atual sistema de bem-estar e desviaria U\$ 14 bilhões para os pobres e outros U\$ 29 bilhões para os que oscilam entre a pobreza e o ponto de criação de empregos pelo Governo. Sobre o meio-ambiente, propõe a formação de um conselho para estabelecer uma política de conservação dos recursos naturais.



George e Eleanor: nos comícios, o mesmo charme de John e Jackie Kennedy

McGovern, talvez na sua atitude mais perspicaz — ele é acusado de "pouco inteligente" pelos adversários — gosta de parecer um homem do povo. E para atingir a sensibilidade do "americano médio" McGovern se define como um "homem da planície", com uma visão da vida baseada em valores imutáveis: a importância da família, a dependência da natureza, a força da comunidade, ao valor das coisas vivas. Desse point-of-view, o candidato democrata é um conservador irremediável. Mas é um conservador populista e como os populistas, está disposto a lançar mão de medidas radicais para alcançar os seus fins: não propriamente mudar os Estados Unidos, mas restaurá-lo, fazendo a nação reviver os seus primeiros tempos de vida republicana. Tempos que eram, acredita ele, fundamentalmente puros, decentes, humanos e justos.

AS ORIGENS

O Senador George McGovern, americano do middle West, é o filho mais velho de um pastor metodista. Nasceu a 19 de julho

de 1922, em Avon, aldeia rural de poucos habitantes, no Estado de South Dakota. Criança ainda, a família se muda para a pequena Mitchell, entroncamento ferroviário onde se instalou a cidadezinha de pouco mais que 15 mil habitantes. Como seus irmãos e irmãs, George foi acostumado a ler a Bíblia, que já aprendera a manusear antes mesmo de entrar para a escola. Só se atrevia a desobedecer o pai quando, às escondidas, ia ao cinema, coisa proibida pelo severo código moral metodista. Seus filmes favoritos eram os de faroeste. Mais tarde ele romperia com outras proibições de sua seita religiosa, tornando-se capaz de beber um ou dois drinques em reuniões sociais, ou de fumar um bom charuto. Até aprendeu a dançar, sem sentir sentimento de culpa por haver ultrapassado os limites impostos pela religião dos pais.

Na Mitchell High School, George foi um excelente aluno de inglês e um ágil e clarividente polemista: na escola nascia o político. Acabou se tornando um dos alunos mais notáveis, a ponto de con-

quistar uma bolsa de estudos para a Universidade Metodista de Dacota do Sul. Quando universitário, conheceu Eleanor Steenberg, que se tornou sua namorada firme e, mais tarde a Senhora McGovern.

Em fevereiro de 1943, ele conquistou o título de melhor orador nos debates universitários. Mas exatamente nesse momento chegou a sua convocação para o serviço militar. Pouco depois do ataque japonês a Pearl Harbor já tinha se apresentado a um posto de recrutamento, mas treze meses se passaram sem que ele fosse chamado. Preferiu servir no Exército, só porque as forças de terra davam "vales" aos recrutas para almoços gratuitos, o que a Marinha não fazia. Começou a receber treinamento como aviador e era cadete-do-ar quando se casou.

Herói da guerra, McGovern retornou aos Estados Unidos, tendo como único meio de vida um auxílio de 125 dólares mensais, que lhe era dado como ex-combatente. Voltou ao curso universitário, reiniciando os estudos superiores. Como muitos dos veteranos, seus sentimentos

eram acentuadamente liberais e McGovern se empenhou em estudar a greve das minas de carvão do Colorado, nos anos de 1913 e 1914, que culminaram com o sangrento "Massacre de Ludlow", a 20 de abril desse último ano. Daí para a atividade política foi um passo.

MCGOVERN, POLÍTICO

Apoiando a candidatura de Henry Wallace à presidência dos Estados Unidos, McGovern iniciou-se na política. Trabalhou também para outros candidatos, nas eleições congressistas, antes de rotomar a Universidade Metodista, desta vez como professor. Tornou-se o Secretário — Executivo do Partido Democrata de Dacota do Sul, dando 10 dólares por mês para ajudar a manter a organização e obtendo idêntica contribuição de seus numerosos amigos. Com muita disposição, praticamente reconstruiu o Partido no seu Estado.

Quando se tornou candidato a um posto eletivo, sua campanha foi a mais barata entre as de todos os congressistas norte-americanos eleitos em 1956: custou apenas 12 340 dó-

McGovern é candidato. Será governo?

lares, obtidos geralmente com a venda de distintivos com o retrato do candidato. Mas os sacrifícios foram compensadores. Como deputado, a luta contra a pobreza foi uma das suas principais preocupações.

Depois de alguns desentendimentos, como a derrota para o Senador Karl Mundt, que assegurou sua reeleição pelo Estado de Dacota por uma diferença superior a 15 mil votos. Sem mandato, ele voltou as bases e enquanto esperava nova eleição, foi diretor do programa Alimentos Para a Paz, ganhando anualmente 22 500 dólares. Voltou a disputar, na convenção partidária de Dacota do Sul, a sua indicação como candidato ao Senado. Apoiado pela família Kennedy, mereceu indicação. Venceu também as eleições, disputadas com Joe Bottum, por uma pequena margem de votos: 121 581 contra 121 481.

THE RISE

A ascensão meteórica de George McGovern surpreendeu a ele próprio. O ex-Diretor da campanha Alimentos para a Paz revelou-se um Senador arguto e um desconfiado adversá-

rio do governo, principalmente de suas manifestações de gigantismo de qualquer espécie. Começou a conquistar a simpatia dos meios intelectuais, sobretudo as dos professores da Universidade, seus ex-colegas. Mas o que o distinguiu, principalmente era a sua extrema coragem em assuntos de política internacional, escalonando publicamente o que era feito em nome das necessidades nacionais, ou pelas pressões do Pentágono, dos sindicatos e das grandes indústrias. Nem sempre a sua conduta foi perfeita e coerente, mas votou emendas mandando reduzir ou estabelecer um teto para as despesas militares em 1963, 1964, 1966, 1968, 1969 e 1970. No ano de 1966 propôs também a redução de tributos fiscais no valor de 250 milhões de dólares. Nem sempre ele foi o pioneiro dessas idéias, nem o seu mais ardente defensor, mas assim sempre se nos seus votos parlamentares.

Tido como um novo John Kennedy, McGovern parece ter mais estrela. E por causa dela chegará a Casa Branca — garantem os seus eleitores.



As teen-agers também apoiam McGovern



Apoiado pelos pacifistas, pelos liberais e pelos Kennedy, McGovern é agora uma robusta ameaça a reeleição de Nixon.

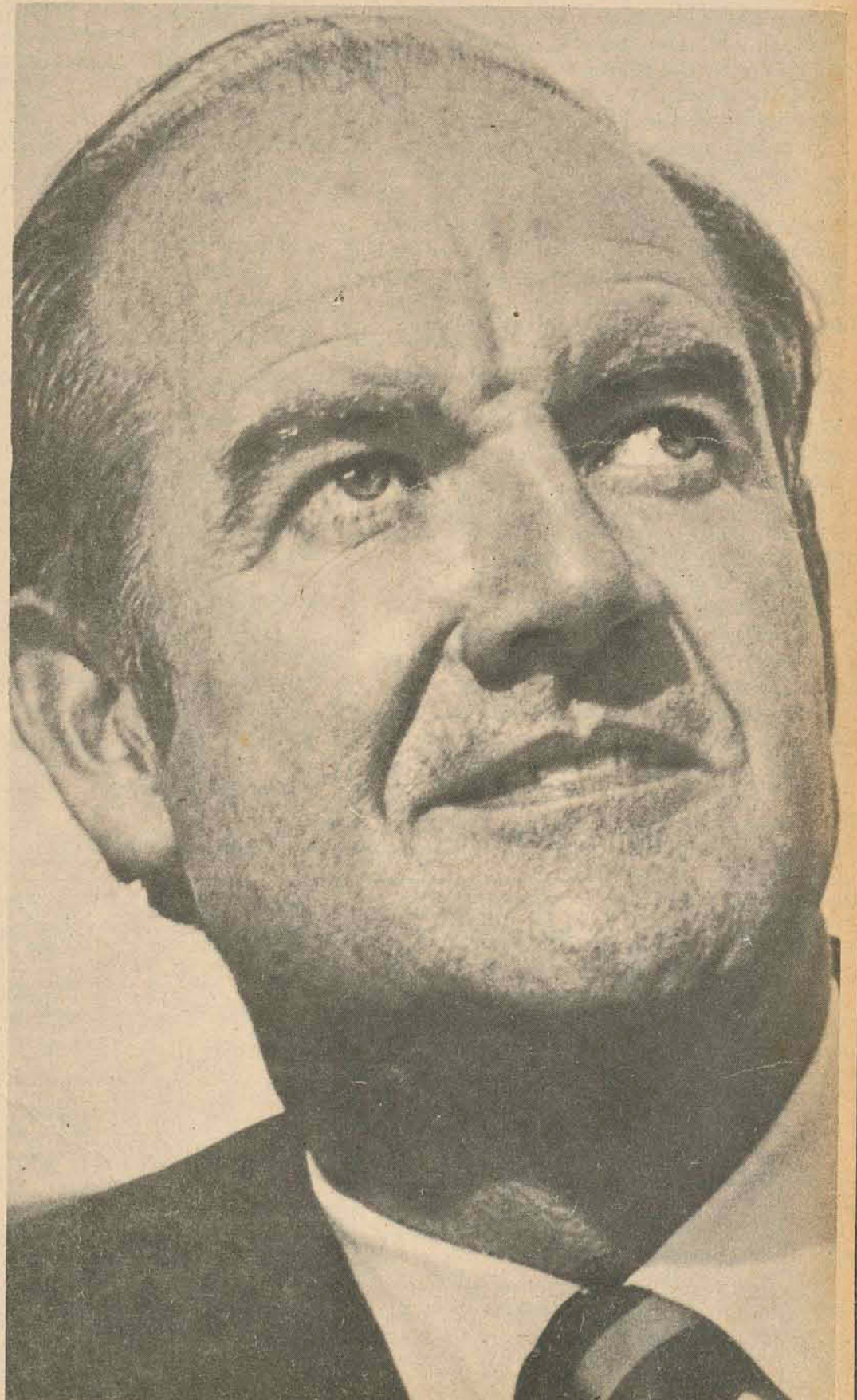

Draminha classe C

Para José, é triste. Creusa mora no Estreito. Saía do emprego as seis e meia, só pensando nela. Creusa é bonitinha, deseja vê-la com a sofreguidão do apaixonado. A ponte é má e não deixa. Já tem três anos esse namoro. A sogra, gorda e patusca, duas bochechas infladas como balões meteorológicos, fazia gosto nesse romance e aprovava a escolha da filha. José é homem honesto e de força de vontade. Dois anos de trabalho é já o chefe da seção de retalhos das "Lojas Pernambucanas". "Um exemplo", não se cansava de repetir a santa senhora, "um exemplo".

José ronzou durante dois anos desse conceito lisonjeiro e atamente desvanecedor. Para D. Emengarda - nenhum outro nome refletiria tão bem a sua formidável obesidade - igual a José, digno e cumpridor dos seus deveres, só havia mesmo o José, marido da Virgem Maria. Mas esse era santo e vivia no céu. Na terra, não

havia nenhum outro José igual aquele, o namorado da sua Creusa.

Tudo corria comme il faut até o dia em que começaram a surgir os engarrafamentos na ponte. As visitas de José eram cada vez mais aguardadas. No ônibus, sobre a ponte, José maldizia a fila, as buzinas e o mau humor coletivo. Creusa, em casa, esperava. D. Emengarda começou a cultivar uma desconfiança que, aos poucos, foi se transformando numa certeza ressentida: José traía Creusa. A menina andava abatida, tinha náuseas e não se alimentava direito.

Emengarda corria a vizinhança, os peitos arfando, a respiração oprimida, as mãos aladas na coreografia dos gestos:

- Bandido! E eu que o tinha na conta de um santo! Aqui, ô! D. Juan barato é o que ele é. Fica só falando no engarrafamento quando chega tarde depois de ter

assinado o ponto na casa das perdas. Mas com esta que está aqui - batia no peito com as mãos espalmadas - ele se engana muito. Vai casar nem que seja na Polícia!

As vizinhas ainda tentaram aplacar a sua ira atestando a veracidade das palavras do honesto José, à respeito do trânsito engarrafado. "Tem estado horrível nesses dias". Mas a santa senhora - que nunca vinha para a ilha - nem quis ouvir o que a vizinhança dizia.

José levou um susto quando chegou à noitinha, ansioso por abraçar Creusa. A sogra segurou-o pela lapela e encostou-o na parede do varandão. Sentiu-se um marginal, prestes a levar bordoadas da Polícia. As carnes flácidas de Emengarda acolchoavam-lhe as costelas. Lívido, ouviu-a ameaçar:

- Casa ou chamo a rapa!

A cerimônia foi simples. Não tinha dinheiro para enfrentar os encargos do casamento. Mas a sogra não desistiu. Obrigou-o até a conseguir um abatimento na

fazenda do vestido de noiva, comprada nas "Pernambucanas". No dia das bodas, José se conformou. "Talvez tenha sido melhor assim".

Começaram vida nova numa "meia-água" construída atrás da casa da sogra. Suas relações com esta eram as mais precárias. Era tratado com um certo desprezo e com uma autoridade que não conhecia nem do patrão.

Pobre José. Era de ver sua cara de santo e de resignado, quando ainda ontem, quatro meses após o casamento, ouvia no interior do táxi o sermão da sogra, que amparava Creusa, prestes a dar a luz:

- Se minha filha morrer, ou a criança, vou processar esses filisteus! Onde já se viu um trânsito assim abanquado!

Mas Hercílio - um saudável e rosado menino - veio a luz bem sobre a ponte.

Sérgio da Costa Ramos

Cinema



ESSE LOUCO ME FASCINA (George C. Scott e Joanne Woodward)

ARISTOGATAS, desenho de longa metragem, produção dos estúdios de Walt Disney, na tradição estabelecida desde Branca de Neve e os 7 Anões. Embora endereçado a público de qualquer idade, ARISTOGATAS vem sofrendo restrições pelo fato de apresentar um esquema próprio de filmes para adultos, bem longe do mundo-mágico da criança, o que é uma das facetas marcantes do gênero. Acompanha o curta metragem BONGO, também em technicolor. Censura 5 anos. CINE SÃO JOSÉ: 3-7,45-9,45 horas.

O PARCEIRO DO DIABO (Shoot Out) de Henry Hathaway. Western americano, realizado nos moldes tradicionais, mas com bastante vigor e sobriedade para atingir o nível de bom. De grande beleza visual nos exteriores, Hathaway retoma aqui o clima sentimental de seu recente Bravura Indomita (True Grit). Gregory Peck, de larga experiência no gênero, às vezes em clássicos como O Matador (Gunfight) de Henry King é protagonista, a seu lado Robert F. Lyons, Jeff Corey, Pat Quinn e a garotinha Dawn Lynn, a quem a narrativa concede certo destaque. Technicolor. Censura 18 anos. CINE RITZ: 5-7,45-9,45 horas.

ESSE LOUCO ME FASCINA (They Might Be Giants) de Anthony Harvey. Comédia americana com uma dupla de excelentes intérpretes: George C. Scott, famoso por haver recusado o "Oscar" pelo seu desempenho em Patton, ao lado de Joanne Woodward, atriz vista recentemente em A Sala dos Espelhos, premiada também por sua participação em As 3 Máscaras de Eva (Three Faces of Eve) O diretor Anthony Harvey é conhecido desde O Leão no Inverno (Lion in the Winter). Technicolor. Censura 10 anos. CINE CORAL: 3-8-10 horas.

O PISTOLEIRO DO RIO VERMELHO com Glenn Ford. Programa Duplo. Technicolor. A CULPA DE CADA UM (The People Next Door) de David Green, com Eli Wallach, Julie Harris e Deborah Winters. Metrocolor. Censura 18 anos. CINE ROXY: 2 e 8 horas.

UMA WINCHESTER ENTRE MIL, western italiano com Peter Lee Lawrence e Marisa Solimas. Technicolor. Censura 14 anos. CINE JALISCO: 8 horas.

A CULPA DE CADA UM (The People Next Door) de David Green. CINE GLÓRIA: 5 e 8 horas.

ALEXANDRE, O FELIZARDO com Philippe Noiret e Françoise Brion. Eastmancolor. Censura 5 anos. CINE RAJÁ: 8 horas.

A GRANDE BATALHA (The Great Battle) de Youri Ozerov, produção Mosfilm, russa, distribuída no Brasil pela Columbia. Eastmancolor. Censura 14 anos. CINE SÃO LUIZ: 8 horas.

DARCI COSTA

Som

Como editar suas fitas

Com a popularização dos aparelhos domésticos de gravação, os aficionados da áudio-acústica se habituaram a editar as próprias fitas em casa, tiradas de transmissões radiofônicas ou de material emprestado pelos amigos. A edição de uma fita, entretanto, tem uma técnica especial que permite obter-se reprodução da melhor qualidade.

A junção ideal de dois pedaços de fita deve ser inaudível e permanente, com duração idêntica à do resto da fita. Para isso, o conhecimento de algumas técnicas básicas asseguram bons resultados na maioria das tentativas. O REMENDO

Consertar uma fita cortada é a tarefa mais fácil: basta juntar as duas pontas e colar o remendo, cortando as sobras. É preciso cuidado com protuberâncias, falhas ou desalinhamentos entre as pontas, porque podem ser ouvidos na hora da reprodução, seja como uma queda no nível do sinal ou uma perda de altas frequências.

Para assegurar longa duração à emenda é necessário dissolver quaisquer bolhas de ar que se formem entre a

-se a emenda com uma borracha de apagar. Se o local tornar-se pegajoso após algum tempo, deve-se aplicar com algodão uma pequena porção de talco, tomando-se o cuidado de remover todas as partículas, para não afetar a cabeça de gravação.

O verdadeiro processo de editar uma fita, seja para remover um anúncio da transmissão radiofônica original ou para juntar várias partes de uma gravação ao vivo, envolve algumas considerações importantes. Para minimizar as possibilidades de tornar audível uma emenda, deve-se fazer o corte no início de cada música, o que pode ser conseguido com a movimentação manual da fita para frente e para trás.

Finalmente, um último cuidado que o aficionado deve ter na edição de uma fita é a marcação dos pontos onde deve ser cortada. Ao invés de se fazer a marcação com um lápis de cera sobre a fita, junto à cabeça de gravação, é mais seguro determinar uma distância específica deste local, evitando assim a possibilidade de atingir a cabeça de gravação com o lápis.

Tv

TV CULTURA, CANAL 6 - QUARTA-FEIRA

TV E - 14:40; Informe "6" - 15:15; A Hora é Nossa - 16:30; O Signo da Esperança - 18:00; Pic e Nic - 18:40; O Preço de um Homem - 18:45; Bola em Jogo - 19:25; Câmara 6 - 19:30; Na Idade do Lobo - 19:45; TV Espetacular - 20:25; A Pantera Cor-de-Rosa - 21:30; Chaparral - 21:35; Cannon - 22:45;

Discos

PEDRINHO NITROGLICERINA

Vocês talvez não saibam, mas a Tapeacar lançou no mês de maio, mais um LP do disc-jôquei Pedrinho Nitroglicerina (Mundial). O disco se chama Acima do Normal e, como sempre, traz músicas sensacionais do estilo pop romântico.

Vejam só a seleção e confirmem por aí, se vocês já não ouviram, pelo menos, algumas destas músicas, nas transmissões da Rádio Mundial: I Love Every Little Thing About You (Stevie Wonder) - Floy Joy (The Supremes) - Zip-A-Dee-Doo-Dah (Suzee Ikeda) - Your Love Makes It All Worthwhile (Martha Reeves & The Vandellas) - What It Is? (The Temptations) - Seems So Long (Stevie Wonder) - Poor Fool (Frankie Valli) - Take a Look Around (The Temptations) - Make It with You (The Originals) - What the World Needs Now Is Love (Tom Clay).

Este disco só tem música boa e, apesar de ele haver sido lançado em maio, ainda hoje poderá dar aquela satisfação que todo comprador de disco gosta de sentir, quando faz um bom negócio. Se não encontrarem o disco por aqui (o que é bem provável), tentem conseguir fora, porque vale a pena.

ROD STEWART

Desde fevereiro que eu vinha tentando localizar uma música interpretada por Rod Stewart e que eu tinha ouvido na Mundial, ainda rodando como música importada. Consegui gravar do rádio, na ocasião, mas não abandonei a possibilidade de comprar o disco.

Semana passada, examinando um boletim de março, da Phonogram, dei, na última página, com uma relação de lançamentos em compacto simples. Lá estava: 6052 019 - Rod Stewart - Handbags and Gladrags (a

que eu estava procurando) e "Man of Constant Sorrow". O disco nem apareceu por aqui. É um músico minhagente. É outro que eu recomendo.

O chamado mero acaso continua sendo o melhor informante para as gravadoras. Pelo menos com alguns discos e em algumas cidades, é o que acontece.

SOU REBELDE

Vocês já devem ter ouvido no rádio, um compacto simples da Continental, com a interpretação de Suzi Darlen para Sou Rebelde. Pois saibam que o original desta música tem a interpretação de Jeanette (foto) e leva o título de I Am a Rebel ("Soy Rebelde"), tendo sido lançada pelo selo Hispavox (que, também, é distribuído pela Continental). A direção da orquestra, na gravação original, é de Waldo de los Rios - o que faz com que a música fique menos chatinha.

AUGUSTO BUECHLER



Ai está Jeanette, inglesinha radicada em Barcelona desde os 12 anos. Agora, com 20, é exclusiva da Hispavox, onde gravou I Am a Rebel.

DR. ANTONIO SANTAELLA

Professor de Psiquiatria da Faculdade de Medicina

Problemática Psíquica Neuroses

DOENÇAS MENTAIS

Consultório: Ed. Associação Catarinense de Medicina

Sala 12 - Fone 22-98 - Rua Jerônimo Coelho, 358

- Florianópolis -

Chico Bento



Mônica



Ô CEBOLINHA, VOCÊ NÃO SABE BRINCAR?

O ESTADO



ANUNCIE FONES: [4139 3022]

Zury Machado

CHÁ

A senhora Zilda Lucchi Silveira, sábado, em sua residência, recebeu associados do Clube Soroptimista de Florianópolis, para um chá.

RIO

O ex-governador do Estado e senhora Irineu Bornhausen, em seu apartamento no Hotel Plaza, recebeu convidados para um elegante jantar, em homenagem ao senador e senhora Filinto Muller. Entre os convidados, Senador Nelson Carneiro, ex-Senadores Gilberto Marinho, Juracy Magalhães e João Cleofas, senhor Paulo Konder Bornhausen e senhora, Edilberto Ribeiro de Castro, senhor Roberto Konder Bornhausen e senhora e Senador Antônio Carlos Konder Reis.

MODA

Para muitas mulheres, o futuro da moda está nas grandes boutiques, fato já comprovado nas maiores capitais do mundo. A mulher moderna e prática, que gosta de se vestir bem, mas dentro de um orçamento, não tem recursos para frequentar Casas de alta costura, ficando assim com um campo limitado e bem restrito para a alta costura.

LEVANTAMENTO

Uma equipe de acadêmicos da Faculdade de Serviços Sociais está realizando um levantamento do equipamento comunitário de 20 municípios localizados em região de grande interesse para a Secretaria de Serviços Sociais.

FESTA EM TIJUCAS

Alunos da Escola Técnica de Comércio estão nos convidando para a grande festa que vão realizar no Tijucas Clube, dia 29 próximo. Agradecemos a gentileza do convite e tudo faremos para estar presentes à festa.

CONTRATO

Será assinado nos próximos dias o contrato entre a Companhia de Habitação do Estado de Santa Catarina e a Consultoria Técnica de Planejamento e Administração, para a implantação dos serviços de processamento de dados do interesse da COHAB.

DEBUTANTES

De Araranguá, estamos recebendo convite para o Baile das Debutantes, que se realizará sábado próximo, nos salões do Araranguá Tennis Clube. Cláudia Beatriz Bertolini, Cláudia Sabóia, Edna Pacheco Paladini, Maria Amélia M. Travesol, Maria Clarisse Lucas, Maria Ester V. Tournier, Miriam Beatriz H. Pacheco, Olívia Regina Lima, Rosângela Monguilhotti, Silvana M. Faria e Vera Lucia Rebelo, são as lindas jovens que vão fazer o seu "debut".

ENERGIA ELÉTRICA

O estudo do mercado de energia elétrica de Santa Catarina está sendo organizado pela CELESC, tendo também participação da Universidade Federal de Santa Catarina.

ENCONTRO DE JORNALISTAS

A cidade de Tubarão será sede do 2o. Encontro de Jornalistas Catarinenses. A promoção da Casa do Jornalista de Santa Catarina está marcada para os dias 28, 29 e 30 deste mês.

Também a primeira dama do Município, dona Lucinda Araújo Oliveira, em atividades para a realização da Mini-Feira, em favor da Sociedade Promocional do Menor Trabalhador.



CASAMENTO

Marilidia Bayer e Julio Camargo, dia 29, às 18 horas, no altar-mor da capela de Santo Antônio, recebem a bênção do casamento. As famílias Bayer Gomes e Camargo, recepcionarão convidados no salão de festas do Tabajara Tennis Clube, em Blumenau.

FUCACA

Serão encerradas no próximo dia 20, as inscrições para o Festival Universitário Catarinense da Canção. Os novos compositores devem procurar manter contato com o Diretório Central dos Estudantes da UFSC, à rua Álvaro de Carvalho, 38-A.

BANCO

O Banco Regional de Desenvolvimento do Extremo Sul passará a operar na captação de recursos, através de certificados de depósitos. A informação é do Senhor Ary Mesquita, superintendente do Banco em Santa Catarina.

COTESC

O presidente da COTESC, Capitão Douglas Mesquita, atendendo solicitação de prefeitos, disse que será para breve o atendimento que beneficiará diversas regiões no que se refere a telefones.



Arlete Mendes Ramos, que hoje focalizamos em nossa coluna, é a jovem dama que se destaca na sociedade, pelo seu charme e elegância.

● No Palácio dos Despachos, o Governador Machado Colombo Salles, em audiência, recebeu o deputado Nilton Kucher e os prefeitos dos municípios de Navegantes e Penha.

● Em reunião realizada na última semana, no Centro de Orientação Pedagógica, técnicos da Secretaria da Educação elaboraram definitivamente o novo Plano Estadual do Estado.

● Jorge Konder Bornhausen, Diretor-Presidente do Banco Áurea de Investimentos prepara-se para receber o Ministro Delfim Netto, da Fazenda, na próxima sexta-feira, em Blumenau.

● Jantando sábado, no Manolo's, os casais Harry E. Krieger e Alexandre Salum.

● Teatro é gabarito e fator de cultura para uma cidade. Ajude a instalar o novo Teatro de Arena.

SÃO JOSÉ 3 - 7,45 - 9,45 Hs.



RITZ 5 - 7,45 - 9,45 Hs.

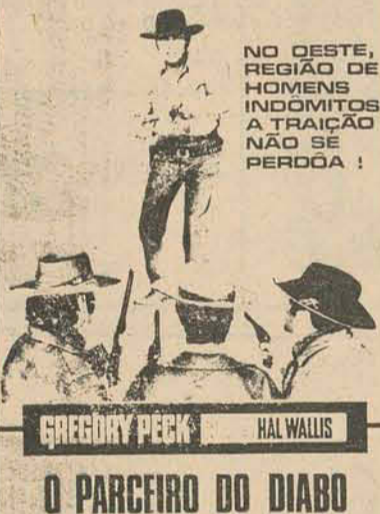

CORAL 3 - 8 - 10 Hs.

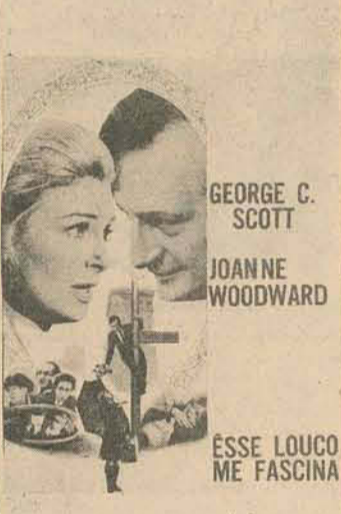

JALISCO 8 Hs.



GLÓRIA 5 - 8 Hs.



RAJÁ 8 Hs.



Cinema para hoje

EXIBIDORA CENTROSUL LTDA.

CINE ROXY

2 - 8 Hs.

PROGRAMA DUPLO

1º FILME



O PISTOLEIRO DO RIO VERMELHO

2º FILME

VIVIA EM UM PARAISO...! E O TROCOU POR UM INFERNO!



A CULPA DE CADA UM

OS SACRIFÍCIOS DE SUA ESPOSA ERAM DEGRADANTES, PORÉM MUITO PRODUTIVOS!

OS CASAIS... (LE COPPIE)

COM ENZO JANNACCI ROSSANA DI LORENZO

PRODUTOR EXECUTIVO FAUSTO SARACENI

PRODUZIDA POR GIANNI HECHT LUCARI

ALBERTO SORDI

MONICA VITTI

NUM FILME DE VITTORIO DE SICA MARIO MONICELLI ALBERTO SORDI

COLORIDO

SÃO JOSÉ AMANHÃ

UM FILME MONUMENTAL QUE O CINEMA MUNDIAL DE HOJE - REUNIDO - NÃO PODERIA EXECUTAR! SANSÃO E DALILA



UM CLASSICO INESQUECÍVEL 70 MM

SÃO JOSÉ A partir de SÁBADO

PRODUZIDA E DIRIGIDA POR CECIL B. DEMILLE TECHNICOLOR

Campus

Como devem "se virar" os ufscianos que devem optar agora? Como devem "se virar" os vestibulandos que tiveram férias até agora, para poder entrar no batente?

Inovações: haverá taxas cobradas por disciplina escolhida. Potencial criativo e uma teoria muito prática serão motivo de estudos e debates.

Depois, sempre é bom lembrar coisas relativas à comida (Cantina), música (Fucaca) e às boas coisas da vida (Escrache).

Matrículas & Teoria da Informação & Taxas

OPÇÃO: Os alunos que concluíram o ciclo básico e vão ingressar no profissionalizante, no 2o. semestre, e os que ficaram devendo até 15 créditos, poderão formalizar sua opção nos dias 18, 19 e 20 do corrente, no Departamento de Registro e Controle Acadêmico (DRCA), no horário compreendido entre 10 e 12 horas, pela manhã, e 14 e 16 horas, pela tarde.

PRÉ-ORIENTAÇÃO: Será realizada no dia 21, no Centro Sócio-Econômico, a pré-orientação de matrícula para os alunos classificados no vestibular, e que iniciarão seus estudos em agosto. A pré-orientação obedecerá ao seguinte critério:

08:30 horas - para os da área de CB
10:00 horas - para os da área de CF
14:30 horas - para os da área de CHS - classificações de 2610, a 4300, lugar
16:00 horas - para os da área de CHS, classificações entre 4310, e 5400, lugar, e Artes e Comunicações.

SENHA: os alunos que ingressarão em agosto, receberão sua senha para

matrícula na pré-orientação; os que farão a opção, no dia 27, e os outros, nos dias 20 e 21, no DRCA. Na senha, estará indicado o dia, o local e a hora da matrícula.

TAXA: Uma inovação será apresentada na matrícula deste semestre. A taxa será cobrada por disciplina.

Assim, os alunos que ingressam agora na Universidade, pagarão uma taxa de 40,00 para o Diretório, 5,00 para a carteirinha de estudantes, e mais 5,00 por disciplina na qual se matriculará. Para os veteranos, muda apenas a taxa do Diretório, que é de 20,00.

Um grupo de universitários está se movimentando para realizar, na segunda quinzena deste mês, uma semana de estudos e debates de artes de vanguarda e Teoria da Informação. A iniciativa já conta com apoio de alguns professores e Diretores. Por outro lado, o Setor de Manifestações artísticas da UFSC já programou uma série de atividades para o segundo semestre, entre as quais, uma exposição de Jairo Schmidt. Serão apresentadas também esculturas de 2 universitários, poemas murais com recital de poe-

sias. Estas promoções visam mostrar o potencial criativo dos universitários catarinenses.

DCE REASSUME CANTINA

O Diretório Central de Estudantes acaba de reassumir o controle da cantina universitária. A medida foi tomada tendo em vista a ineficiência com que os arrendatários a vinham mantendo. A nova administração pretende melhorar a qualidade da comida e manter o preço das refeições em Cr\$ 3,50 para universitários e Cr\$ 4,50 para os demais.

INSCRIÇÕES PARA O FUCACA

Os universitários de Florianópolis, interessados em participar do FUCACA poderão realizar sua inscrição até o dia 20. Para os demais universitários do estado, a inscrição foi prorrogada até 10 de agosto, e para os de outros estados, até 15 de agosto. A Comissão Organizadora do FUCACA lembra que estas datas não serão modificadas.

ESCRACHE
Para os estudantes que

UM NOME EM CARTAZ!



SCATA
PROPAGANDA
PAINÉIS E CARTAZES
EM S^ª CATARINA

R. ITAJAI, 1691
FONE: 22-1457
BLUMENAU - SC

ANUNCIE EM O ESTADO

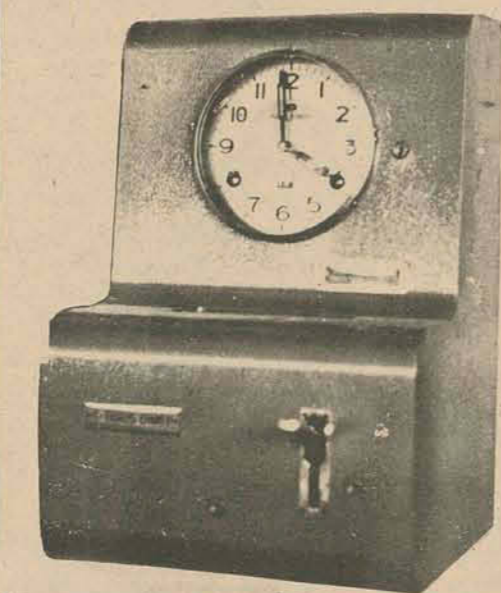

COMERCIAL EQUIPAMENTOS LTDA.

Rua Nunes Machado, 17 - fone 27-31
FLORIANÓPOLIS - SC.

Oferece pelos melhores preços:

TAGUS - DIMEP

Toda a linha de relógios TAGUS, tais como: Relógios de pontos e diversos modelos, com 5 anos de garantia; Relógios decorativos para residência, escritórios, repartições, etc.; Relógios de Vigia, protocolo, mão de obra, de fachada, etc.

LUMOPRINT - Fotocopiadoras.

Fotocopiadoras tamanho ofício, duplo ofício eletrostáticas. Gravadoras eletrônicas de Stencil. Guilhotinas elétricas, picotadeiras, grampeadeiras, mimeógrafos, máquinas impressoras Off-Set, etc.

Consulte-nos sem compromissos.
Solicite Demonstrações.
Tudo com assistência técnica.

feminina

Marisa Ramos

Couro e tecidos para bolsas esportivas



LONDRES - (ANSA)

Tecidos pesados, brim por exemplo, com acabamento em couro, serão o ideal para a confecção de bolsas esportivas para os fins de semana.

Numerosíssimos são os criadores que se dedicam a este setor criando modelos muito práticos e elegantes. As bolsas esportivas são, na sua maioria, muito grandes, podendo servir de malinhas para viagem já que comportam objetos bastante grandes e até mesmo roupas.

Se por um lado as bolsas modernas são maiores, mais espaçosas e mais esportivas, por outro, são

muito mais requintadas. Estes dois elementos caminham sempre juntos, apesar do fato poder parecer estranho.

Lembre-mos das antigas bolsinhas, aquelas "coisinhas" mínimas, muitíssimo elegantes mas nada funcionais. Ninguém imaginaria que elas pudessem se transformar nas amplas e cómodas bolsas de nossos dias.

As vezes, uma só bolsa basta para enfrentar uma viagem curta. Se não fosse o seu tamanho tão prático, seria necessária, no mínimo, uma mala de tamanho pequeno, de qualquer forma, muito mais incômoda.

As bolsas modernas portanto, não são mais aqueles objetos estritamente decorativos; são, antes de tudo, muito funcionais.

As mulheres costumam adotar grandes bolsas a tiracolo ou então, aqueles sacos de viagem. Quanto às mulheres "mignon", estas ainda usam bolsas menores e, quando muito, sacos muito menores dos já antes citados.

De qualquer maneira, a bolsa tem uma função precisa, uma função de elegância, de requinte, de estilo; hoje em dia, uma bela bolsa pode valorizar ao máximo um vestido muito simples.

Modas

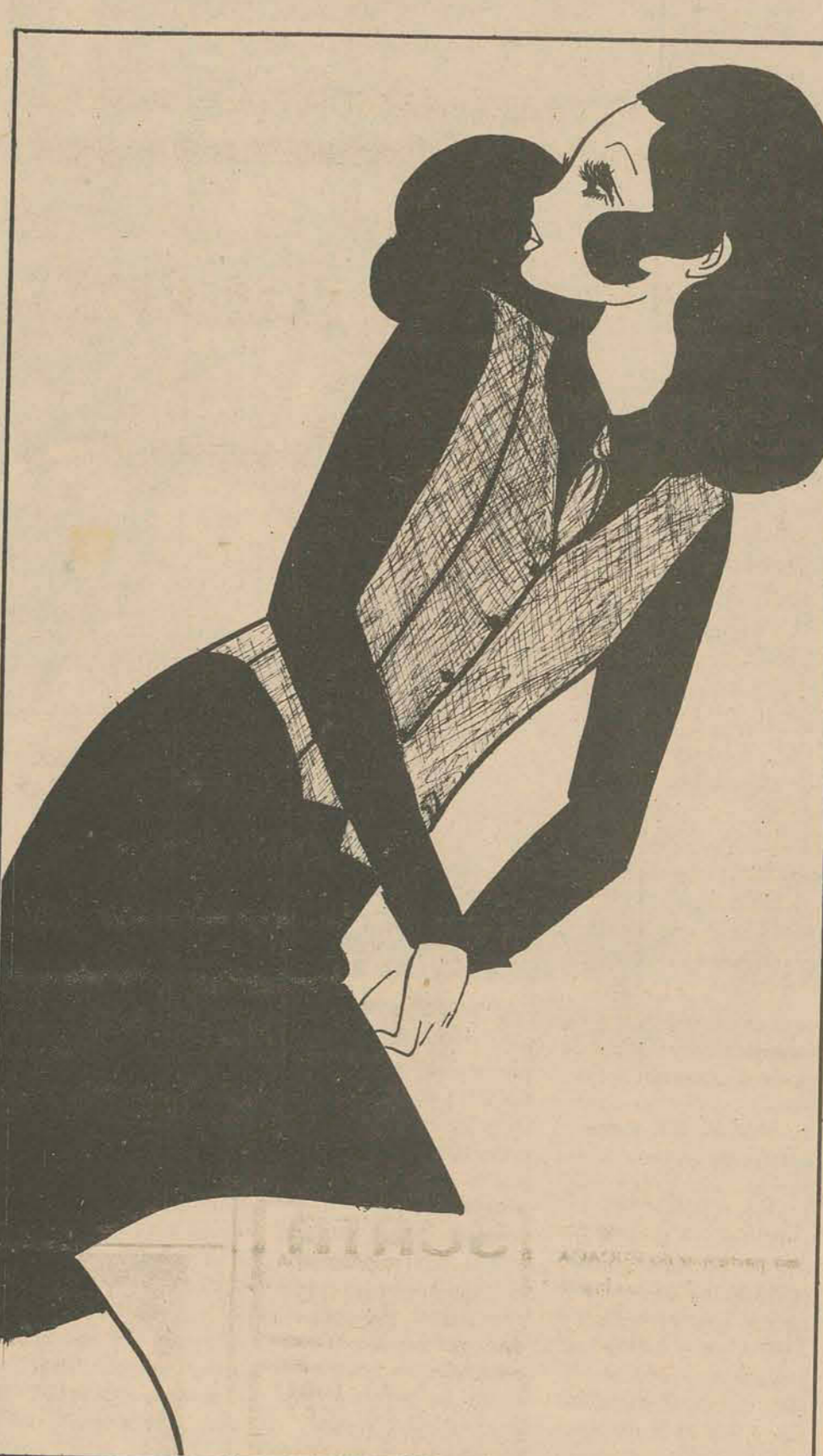

Saia em lã lisa, na linha evasê. Camisa social com mangas justas e punhos virados com pequena abotoadura. Colete também em lã, em cor contrastante e gravata do mesmo tecido e cor.



Dois peças em lã de cor lisa. A saia é quase godê e a jaqueta curta, até a cintura. Pespointos nos cortes na altura do busto e cintura. Feche-eclair nos punhos, bolsos e na frente em vez de botões. Sem gola, podendo ser usada com blusa cacharel.

Horóscopo Omar Cardoso



ÁRIES - O excesso de alviter, para com os inferiores, poderá lhe ser totalmente prejudicial. Evite, portanto. Por outro lado, conseguirá realizar o que deseja há tempo, no que se refere a negócios imobiliários.



TOURO - Aproveite bem o seu tempo. Não se perca em distrações, pois poderá ser prejudicado financeiramente. Trabalhe com mais afinco e perseverança, faça os negócios já entabulados e, depois, realize as coisas menos importantes.



GÊMEOS - Não se abale com notícias não confirmadas. Mantenha-se alheio aos acontecimentos desagradáveis. Contudo, terá êxito profissional desejado, melhorará sua condição financeira e será feliz no amor.



CÂNCER - Manjã de bastante atividade e tensões. Mas muito poderá lucrar com as oportunidades que deverão surgir, principalmente em se tratando de negócios há muito almeçados. Sucesso romântico e profissional à tarde e à noite.



LEÃO - Não se deixe dominar pelo pessimismo. Mantenha sua moral elevada que sairá-se muito bem diante das más situações. Cuide da saúde, do trabalho e evite o gasto a esmo de seu dinheiro.



VIRGEM - No período da manhã você poderá ter chances de realizar excelentes negócios comerciais fizes bons contatos pessoais e aumentar suas chances de sucesso nos demais setores.



LIBRA - Não se abale com pequenas dificuldades logo às primeiras horas do dia. Aplique bem seu dinheiro para conseguir o que vem almejando há tempo.



ESCORPIÃO - Dia em que deverá por em dia sua correspondência e compromissos pendentes. Faça o possível para causar boa impressão nos superiores do campo profissional e nos que admiram você. Chances de ganhar na loteria.



SAGITÁRIO - Lembrar coisas passadas de nada adiantará neste dia. Tenha a mente alerta e voltada a solução das dificuldades atuais que conseguirá melhores resultados.



CAPRICÓRNIO - Dia em que poderá realizar bons negócios, excelentes associações e afortunados contatos com nativos de Câncer, sua oposição zodiacal. Terá, também, êxito literário e na imprensa falada, escrita e televisada.



AQUÁRIO - A rotina não é a norma mas indicada deste dia. Make um pouco para experimentar novas sensações, aprimorar seus conhecimentos gerais e para lucrar futuramente.



PEIXES - Comece agora a aplicar sua economias em caderneta de poupança fundo de investimentos ou públicos, que terá compensadores lucros futuramente. Aproveite, pois a fase é das melhores.

MEU FILHO, O BOM VIZINHO.

Um amor de filho. Pode parecer coisa de mãe, mas não é. Nunca vi ninguém tão prestativo. Com tanta disposição para ajudar os outros. Tanto assim que a vizinhança não deixa ele em paz. Qualquer problema do dia-a-dia, o pessoal sabe que pode contar com ele para resolver.

Se alguém que prometeu para a mulher. Filho financia. Às vezes, alguém precisa de ajuda de pagamento com rapidez. Quem pode contar para isso? Com o bom vizinho. Às vezes, à noite ou nos finais de semana, alguém precisa de dinheiro.

É um tal de Caixa Automático que ele tem para servir a vizinhança.

Se eu fosse dizer aqui tudo o que meu filho faz pelos outros, não dá para caber nesta página.

Faça uma experiência. Procure-o para ver que não é só o coração de mãe que está falando.

O bom vizinho vai receber você da única maneira que ele sabe receber as pessoas: de braços abertos.

Aliás, você pode ver que ele tem por quem puxar.



BC Banco Comercial Brasil. O bom vizinho. (Meu orgulho).



MALHAS FINAS
CAMA
MESA
BANHO

ILHATEX
R. CONS. MAFRA, 47 - FONE 4302

ILHATEX
R. CONS. MAFRA, 47 - FONE 4302

ILHATEX
R. CONS. MAFRA, 47 - FONE 4302

ILHATEX
R. CONS. MAFRA, 47 - FONE 4302

ILHATEX
R. CONS. MAFRA, 47 - FONE 4302

Os melhores preços.

Use o crediário

Aos sábados atendemos até às 18 horas.

Chapéu palheta & cravo na lapela

Maurice Chevalier, o símbolo da Belle Epoque



Quem dentre as pessoas famosas do mundo, materializa um tipo característico logo ao ser citado? Maurice Chevalier, isto é, Smoking, cravo na lapela, chapéu palheta. Para completar o quadro só era necessário mencionar o sorriso, mas isto não fazia parte do seu vestuário. Era um traço de caráter deste homem simpático, correto, corajoso, trabalhador e tímido, que foi o símbolo da Belle Epoque com suas valsas e o espoucar das rolas de champanha.

Maurice Chevalier, nascido a 12 de setembro de 1888 em Paris, teve uma vida feliz porque ele assim o quis e assim a fez. Mas ele apenas conseguiu realmente isto depois que abandonou o palco em 1968, com 80 anos. "Minha tragédia" escreve ele, "consiste no fato de meus sentimentos exigirem de mim infinitamente mais do que minha razão o permite".

Uma vez isto quase lhe roubou a razão. As suas inquietações íntimas o levaram, na década de trinta à psicose e ao suicídio. Chevalier tomava sua profissão de chansonnier, dançarino, astro de teatro revista, ator cinematográfico e mímico, demasiado a sério.

Ele procurava, a todo custo, ser melhor a cada apresentação. Assim, aos vinte anos ele era o astro brilhante, ao lado de Mistinguett, da revista do Folies Bergères, o segundo grande entertainer de Paris, o que queria dizer da Europa e do mundo.

Cada sucesso seu preparava o sucesso seguinte. Sucessos que Chevalier media com a correção do guarda-livros orgulhoso, pelo aumento dos seus cachês e depois, quando já velho, pelo número de jornalistas que esperavam por ele. Ficou rico principalmente porque — filho de pobres operários — aprendeu a ser econômico.

Sabe-se também que ele tinha um senso muito desenvolvido para os conteúdos de vestidos e garrafas. E nas refeições, como com as mulheres, ele aprendeu a se preocupar mais com qualidade que com quantidade.

As mulheres se distribuíram magnificamente pelos anos de sua vida. Em primeiro lugar Mistinguett, seu grande amor. Em seguida a dançarina Yvonne Vallée — a única mulher com quem chegou a casar — e final Nita Raya, uma linda Vallée — a única mulher com quem chegou a casar — e afinal Nita Raya, uma linda

AH, ESCA ORIGEM HUMILDE...

Ele saiu do negócio quando quis, por sua livre

e espontânea vontade, depois de bem velho. General DeGaulle, Mao Tse Tung, Papa Paulo VI e Fidel Castro foram alguns dos que o cumprimentaram telegraficamente quando completou 80 anos.

Entretanto, mesmo as doces histórias dos romances quadrinizados tem um conteúdo amargo. Maurice Chevalier nasceu no bairro pobre — Menilmontant — oeste de Paris e lá também cresceu. Nono filho da família de um pintor de paredes. O pintor abandonou o lar e a mãe ganhava pouco como bordadeira. Maurice a amava profundamente.

Os três filhos que passaram com a mãe os anos que antecederam sua morte, davam-lhe, tão logo ganhassem, seus magros ordenados. Inclusive o caçula Maurice.

Chevalier queria mesmo era ser acrobata, mas era muito fraco para isso. Seus ídolos, ele os procurava nos abundantes café-concertos e cabarés suburbanos. Imitava-os enquanto procurava algum biscate com que se manter.

Foi marceneiro, electricista, pintor de bonecas, impressor, operário em fábrica de tachinhas, e era sistematicamente despedido depois de algumas semanas porque, segundo se conta, "ele se trancava durante horas no banheiro a fazer poses e a cantar diante de um público imaginário."

MISTINGUETT, O TAPEETE E O ROMANCE

No café Os Três Leões, Chevalier debutou aos doze anos como comico e cantor. De insucessos em sucessos, de repente começou sua ascensão que chegou ao ápice em 1908, quando o empresário Fleurs o levou a se apresentar no Folies Bergères. E o que era mais importante, ao lado de Mistinguett.

Maurice Chevalier e Mistinguett apareciam numa peça chamada "A valsa que derruba tudo". Consistia num diálogo cômico, briga com tapas e uma dança louca, "durante o qual nós derrubávamos cadeiras, a mesa e o buffet. Ao final nós caíamos por

cima de um sofá, escorregávamos para o tapete, no qual nos enrolávamos. Em seguida, sempre no ritmo da valsa, nós nos desenrolávamos do tapete e desaparecíamos repentinamente pela janela".

De repente Maurice tinha a impressão que acontecia alguma coisa muito especial quando ele a abraçava. A partir daí, ambos passaram a se sentir muito bem, quando enrolados no tapete. Ela era quinze anos mais velha que ele, mas isto não impediu o surgimento de um profundo amor.

Depois veio a Primeira Guerra Mundial, Maurice Chevalier foi ferido e feito prisioneiro dos alemães, que o levaram para Altengrabow. Em 1916, quando retornou, ele se separou de Mistinguett para se emancipar profissionalmente.

Foi para Londres por uma temporada. De lá trouxe para Paris a idéia de um terno: jaqueta marrom, calças listradas em bege, polainas e luvas claras, cartola e bengala. Chevalier imitava o Dandy e alcançou sucesso com uma comédia em que conjugava elegância com sorrisos, charme com coisas grotescas, comédia cantada com palhaçadas — exatamente dentro do gosto esportivo da juventude da época.

E ENTÃO SURTIU A PALHETA

Mas Maurice notou rapidamente a diferença do gosto inglês para o francês, resolveu trocar seu terno extravagante pelo smoking. E mais, "eu procurava uma cobertura para a cabeça. Uma cartola? Não. Um chapéu de feltro? Não, muito triste. Só uma cartola, mas será que

eu não poderia tentar um chapéu palheta? "Depois de duas canções ele sabia que este chapéu palheta passaria a ser uma marca comercial ou quem sabe, sua carteira de identidade. Foi o chapéu mais famoso do mundo.

ESTADOS UNIDOS, U, LÁ LÁ!

Nos Estados Unidos Chevalier se apresentou com a opereta "Dédé" e descobriu, entre as Girls de uma revista negra, uma moça cujo corpo quase despido irradiava uma atração, um "appeal" todo especial: Josephine Baker.

A separação definitiva de Mistinguett só aconteceu com a chegada de Maurice aos Estados Unidos. "Nós brigamos porque ambos desejávamos, honestamente, agradar nosso público ao máximo. Éramos como dois cachor-

ros para um mesmo osso, um mostrando os dentes para o outro. Mistinguett tinha os mais belos dentes do mundo". De volta à França, Maurice Chevalier é assaltado por profundos complexos de inferioridade, que o levam a pensar em suicídio. Mas o Dr. Dubois, seu médico, lhe receita o único medicamento capaz de lhe curar a psicose, ou seja, cantar. Deu resultado. Para superar a crise, Chevalier teve a ajuda de Yvonne Vallée, pela qual se apaixonou.

Yvonne se tornou a única esposa legítima de Maurice, porém mais tarde, na época do seu extraordinário sucesso cinematográfico em Hollywood, ele se separou dela pelos mesmos motivos que o levaram a separar-se de Mistinguett: Ciúme profissional. Um boato de que Chevalier ti-

vera relações afetivas com Marlene Dietrich, apesar de inverídico, foi o tiro de misericórdia na união com Yvonne.

Neste período Maurice Chevalier batia todos os recordes como astro de cinema, desde o filme "Parada de Amor" até a "Viúva Alegre". Se a estes filmes se adicionar os rodados posteriormente, chega-se ao apreciável número de 40. "Gigi" e "Adriane" estão entre eles.

Ainda nos Estados Unidos, dois grandes eventos ocorreram. Ele encontra Charles Chaplin, devido ao seu sucesso. Arranja um concerto em Nova York, no qual apareceu ao lado de Duke Ellington.

Depois disso abandona a posição de astro de Hollywood. As canções o chamam de volta ao palco.

COLABORACIONISTA?

Chevalier atravessou a França de lado a lado, palco a palco. Nesta tournée chegou a conhecer Nita Raya, e encontrou nela uma companhia sumamente agradável.

Eclodiu a 2a. Guerra Mundial.

Os alemães ocuparam Paris e exigiram que Chevalier cantasse na Alemanha. Diversas vezes ele se recusou. Entretanto, pela judia Nina, se sentiu obrigado a assumir o compromisso. Cantou uma vez no campo de prisioneiros de Altengrabow.

Maurice não aceitou dinheiro, seus honorários foram a libertação de 10 compatriotas. Entretanto nem todos sabiam disto. Revistas clandestinas e a rádio de Londres chama-

ram Chevalier de colaboracionista.

Só depois da libertação da França ele foi reabilitado, por Luiz Aragon, que o colocou ostensivamente na primeira fila durante a marcha da vitória.

ELE JÁ SE FOI

Ele trabalhava com grande empenho e estava totalmente ocupado. Se sentia realmente bem, quando de repente, se apaixonava. Em 1949 anotava ele: "Estou na iminência de me apaixonar por uma garota de 22 anos". E fez isso exatamente como os velhos que ele satirizava em suas canções. Até ciumento se tornou, mas tão rápido como começou, terminou. "Meus 60 anos me riem na cara". Em sua profissão o velho jovem aindresistiu por 20 anos, até sua tournée de despedida ao redor do mundo, com a qual ele achou o que estava procurando: uma saída honrosa.

Os textos que ele cantava nunca foram excepcionais. Seu sucesso se deve ao talento com que ele os apresentava. "Eu canto", dizia ele, "pela paz, pelo amor, pelo trabalho e pela vida sem crueldade. Eu canto para deliciar os ouvidos, tornar a vida alegre por alguns momentos, fazer rir". Sua carreira, ele denominou "a bonita história de um filho de gente pobre".

No leito, doente, ele trabalhava numa nova edição de suas memórias, quando teve que ser internado em um hospital.

Maurice Chevalier, o monumento de uma época que já terminou há muito, muito tempo.



No início da carreira, um clown que cantava bem

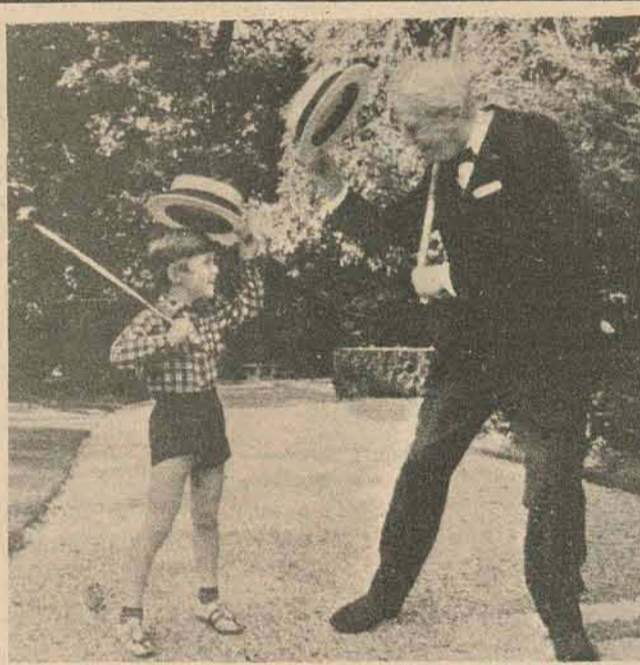

A bengala e a palheta, os símbolos impercíveis

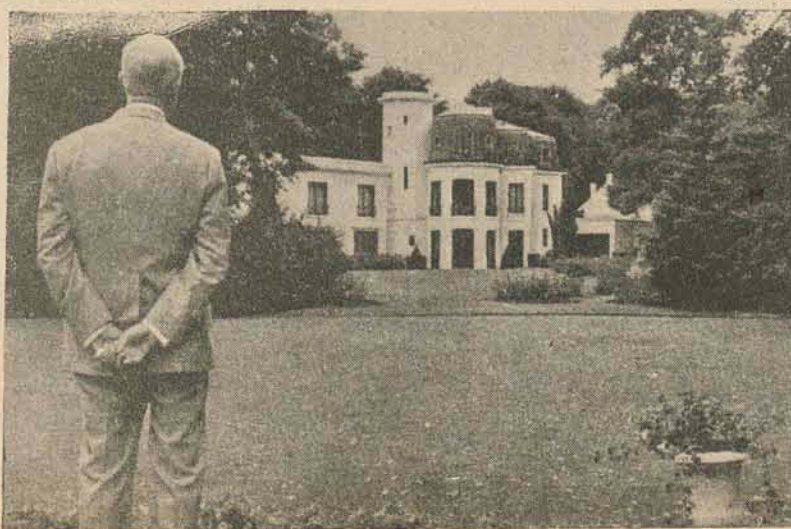

Na sua mansão, "La Louque", nos arredores de Paris



Com Mistinguett, seu grande amor, na década dos 20

Uma disputa amistosa: Havelange x Rous



Embora a realização da Mini Copa tenha resultado num fracasso técnico e econômico, ela incrementou a hipótese de que João Havelange, presidente da CBD, suceda a Stanley Rous, na presidência da Fifa.

Havelange, com 56 anos de idade, tem sido um líder dinâmico e inteligente do esporte brasileiro, durante os últimos 15 anos e, atualmente, surge como provável vencedor das próximas eleições da Fifa, que se realizarão dentro de dois anos.

O próprio Havelange admitiu que suas possibilidades de chegar à presidência da Fifa, são mais do que fortes. Referiu-se, entretanto, a sir Stanley Rous, dizendo que ele deu popularidade mundial ao futebol, através de uma excelente administração.

João Havelange afirmou que sua disputa com Rous será "amistosa". Porém, a reação do inglês, aparentemente, parece não ser a mesma.

Recentemente, ao chegar ao Rio para assistir às finais da Mini Copa, Rous se irritou visivelmente quando os jornalistas lhe fizeram perguntas sobre as eleições da Fifa.

"O único brasileiro que eu apoiaria como candidato à minha sucessão seria Pelé", foram palavras atribuídas a Rous. Pelé se retirou da seleção brasileira no ano passado e sua decisão foi interpretada por muitos como um boicote a Havelange, que teria a intenção de utilizar seu nome como cabo eleitoral para a campanha da Fifa.

Com base nos votos esperados, a vitória de Havelange está sendo considera-

da como certa. A Fifa conta com 140 países membros, cada um com direito a um voto. Ao organizar a Mini Copa, se diz que Havelange garantiu pelo menos 80, o que lhe garantiria o triunfo sobre Rous.

Os jornalistas esportivos brasileiros contam como certos para Havelange, os votos da África - dos 38 países africanos parece que 25 estão garantidos - Ásia (20), América do Sul (10), do Norte, Central e do Caribe (22) e, pelo menos de cinco países europeus: Portugal, França, Iugoslávia, Tchecoslováquia e União Soviética.

ÊXITO
Havelange, um homem muito rico, parece ter nascido para o êxito. Filho de pai belga e mãe brasileira, Jean Marie Fustin Godrefoid Havelange - seu no-

me verdadeiro - foi um atleta destacado durante sua juventude.

Foi campeão de natação e polo aquático e tomou parte da equipe brasileira nos Jogos Olímpicos de 1952, em Helsinque, Finlândia.

Em suas atividades privadas e profissionais, obteve êxitos incomparáveis. Começando como advogado da maior companhia de ônibus interestaduais do Brasil (Viação Cometa), em 1940, se converteu em dirigente da empresa, oito anos depois, e hoje é seu diretor presidente. Havelange também possui uma fábrica de incineradores e é conselheiro de um banco particular.

Em 1957 "contra minha vontade", Havelange foi eleito presidente da Confederação Brasileira de Desportos e, um ano mais

tarde, se converteu no primeiro presidente da CBD a conduzir o Brasil a um campeonato mundial de futebol.

Sob sua administração hábil, o Brasil se tornou forte em muitos outros esportes, e ficou definitivamente com a Taça Jules Rimet, símbolo da supremacia do futebol mundial.

Não existem dúvidas de que o convite feito às equipes fracas como Ásia, África e América Central, para jogar a Mini Copa, teve uma importante conotação política.

Nem mesmo a ausência das melhores seleções européias e o fracasso financeiro da Mini Copa, parecem preocupar a Havelange.

Ele sabia que o mais importante era dar aos brasileiros a oportunidade de comemorar o sesquicente-

nário da Independência com uma competição internacional. Se possível, o Brasil deveria ganhar e, depois de um cuidadoso plano, tudo deu certo.

POLÍTICO
Havelange não gosta quando lhe chamam de político, mas suas atitudes o confirmam como tal e, além disso, com grande sucesso. Ele está tão seguro de vitória contra Rous, que recentemente afirmou que "sua primeira decisão como presidente da Fifa, será criar um novo cargo, de modo que possamos colocar sir Stanley Rous. O único fato de que um homem envelhece, não significa que ele perca sua utilidade".

Em troca, Rous afirmou irônica, que "Havelange é um homem ligado à natação e não ao futebol".

Internacional

Fischer e Spassky não terminaram a primeira partida

Reykjavik (AP) - O primeiro movimento de Spassky, Rei sem pressa, foi o seu favorito. Peão à rainha quatro. Fischer respondeu com a defesa. Moveu seu cavalo-rei, até o peão-rei, num salto angular para proteger o centro.

Fischer jogou ontem, "com instinto de matador", para conseguir um empate nesta primeira partida da série de 24, contra o campeão mundial Boris Spassky, a quem ainda não conseguiu vencer.

O norte-americano forçou as trocas para simplificar a partida e anular a vantagem conseguida por Spassky, que joga com as brancas.

ATRAZOS

O jogo começou sem a presença de Bobby Fischer. O campeão soviético chegou pontualmente às 17 horas, esperou um minuto e, com toda a calma, moveu sua dama à dama quatro.

O árbitro alemão, Lothar Schmidt, colocou o relógio em movimento, iniciando oficialmente a partida. Sete minutos depois chegou Fischer. Sob aplausos dos assistentes, os dois jogadores apertaram as mãos e começaram a Jogo.

Depois de 40 movimentos, a partida foi suspensa, devendo continuar hoje, a partir do meio dia. Os observadores entendem que o norte-americano terá que lutar muito para conseguir o empate desejado.

Fittipaldi é o favorito, mas Stewart vai correr

Brands Hatch (AP) - O Grande Prêmio Britânico de Automobilismo será disputado no sábado, com o maior número de competidores da última década.

Trinta carros, pilotados pelos maiores nomes do automobilismo mundial estão inscritos para a corrida que este ano levará o nome de Real Automóbil Club inglês.

Além de Emerson Fittipaldi, que lidera o Campeonato Mundial de Fórmula 1, a prova terá a participação do escocês Jackie Stewart, com um Tyrrel último modelo. Stewart é o atual campeão mundial e segundo colocado no campeonato deste ano.

Fittipaldi tem o recorde de volta para o circuito de Brands Hatch e figura como favorito da corrida, para a qual utilizará seu Lotus Especial.

Graham Hill, ao volante de um Brabham, mais Ronnie Peterson, com March, Jean Pierre Beltoise, com BRM, Mike Hailwood com Surtees e o neo-zelandês, com um McLaren, serão os outros grandes nomes da prova.

Stewart, que parece estar em plena forma, depois de recuperar de uma úlcera, é o único dos participantes que já ganhou o Grande Prêmio Britânico, no ano passado.

De acordo com as estatísticas, 3 pessoas morrerão neste mês em acidentes de trânsito e 60 ficarão gravemente feridas. Veja como participar da lista.

Ultrapasse sempre pela direita. É o caminho mais curto para o cemitério.

O Departamento de trânsito coloca placas de "pare" e "preferencial" apenas para enfiar a cidade. Não ligue para elas e adeus.

Entregue seu carro para motorista não habilitado. Se você estiver com ele, pelo menos morrerá acompanhado. Se ele estiver sozinho, matará alguém em seu nome.

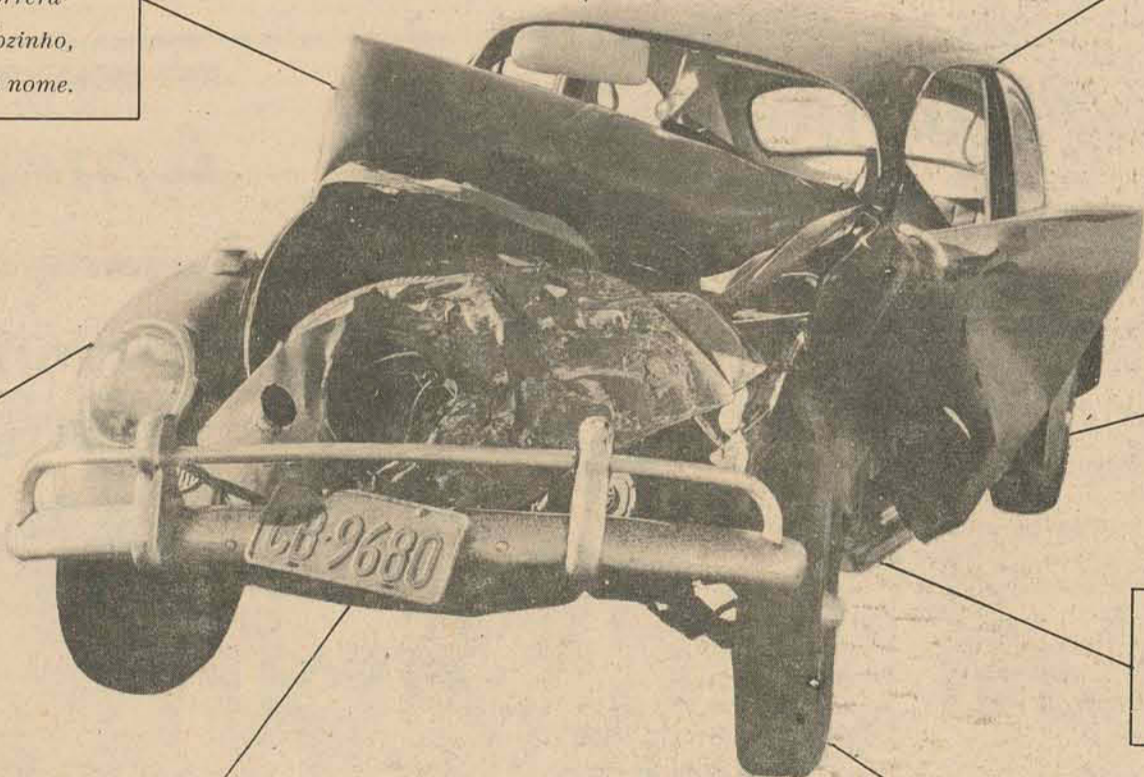

Nunca pare no sinal vermelho e se prepare para tinger a rua desta linda cor.

Antes de dirigir beba uns golinhos. Você morrerá mais feliz.

Como pedestre, você pode atravessar as ruas sem nenhuma atenção. Quem quer se suicidar não liga para essas coisas, né?

Ande sempre acima da velocidade permitida. Você prova que os machões morrem mais depressa.

Mês	Acidentes	Feridos	Mortos
Jan.	56	63	4
Fev.	46	50	1
Mar.	70	77	3
Abr.	63	69	4
Maió	49	42	2
Total	284	301	14

Estas são apenas algumas regras bem simples para provocar acidentes de trânsito ou desaparecer num deles. Se desejar saber mais, fale com o Detran. Você descobrirá quanta gente morreu ou se feriu gravemente usando estas normas.

Talvez o sacrifício deles não tenha sido

muito inútil, até. Serviu como exemplo. Morreram por nada.

Este anúncio foi feito com a intenção de pedir a você que não se mate. Sem você nós ficaremos tristes, a cidade ficará mais vazia e só nos restará lamentar. Acredite, é muito bom ter você entre nós. Fique.

O Estado, a A. S. Propague e o Detran gostam de você. Vivo.

Caixa Econômica Federal Loteria Esportiva

PAGAMENTO TESTE No. 93

A Caixa Econômica Federal - CEF - Comunica que as reclamações administrativas relativas ao resultado do Concurso-Teste No. 93, foram julgadas improcedentes pela Comissão de Julgamento de Reclamações, o que determinaria a ratificação do resultado provisório, publicado no dia 27/06/72.

O entanto, por determinação do Exmo. Sr. Dr. Juiz de Direito da 7a. Vara Federal, 1/159 da quantia total a ser rateada ficam retidos até a decisão final, o que faz com que o valor para cada ganhador passasse de Cr\$ 119 630,96 para Cr\$ 118 878,55, já descontado o Imposto de Renda na fonte.

O pagamento aos ganhadores será efetuado a partir do dia 12/07/72 nos seguintes locais:

Bahia/Sergipe: Rua Lima e Silva, 359 - Salvador; Brasília/Goiás: Av. W 3 - q 512 - lojas 2/B e 3/B - Distrito Federal;

Espírito Santo: Av. Jerônimo Monteiro, 142 - Vitória; Estado do Rio: Av. Ernani do Amaral Peixoto, 178 - Loja - Niterói;

Minas Gerais: Rua Aragará, 489 - Belo Horizonte;

Paraná: Rua 15 de Novembro, 2868 - Curitiba;

Pernambuco: Rua Marques do Amorim, 549 - Recife;

Rio Grande do Sul: Rua Comendador Manoel Pereira, 35 - Porto Alegre;

Guanabara: Rua Riachuelo, 208 - Rio de Janeiro;

Santa Catarina: Rua Fúlvio Aducci, 1221 - Florianópolis;

São Paulo: Av. Rangel Pestana, 2020 (sobrelaje) - São Paulo.

ACÇÕES 1 - às sextas-feiras não haverá pagamento, por se tratar de dia em que são feitas as prestações de contas dos revendedores.

2 - Os pagamentos na Guanabara e São Paulo obedecerão ao horário de 13h 30min às 17h 30min.

OBSERVAÇÕES

1 - às sextas-feiras não haverá pagamento, por se tratar de dia em que são feitas as prestações de contas dos revendedores.

2 - Os pagamentos na Guanabara e São Paulo obedecerão ao horário de 13h 30min às 17h 30min.

Na Grande Área

A meio caminho entre México-70 e Alemanha-74, a gente pode considerar que o futebol está em crise: em qualquer nível, seja internacional, seja doméstico, o jogo como espetáculo anda muito baixo de qualidade. A FIFA está tão preocupada com isso que já pensa em oficializar um grande jogo anualmente ou de dois em dois anos. Seria um jogo entre os melhores craques da Europa e da América do Sul, distribuídos em duas equipes com camisas da própria FIFA.

Nós pretendemos que seja esse um jogo de promoção do futebol como espetáculo - escreve o Sr. Stanley Rous, no último boletim da FIFA.

A idéia é dar à partida uma característica de show, sem outros prêmios além de medalhas, justamente para que os jogadores não se preocupem com recompensas materiais.

A direção da FIFA está convencida de que um jogo assim, transmitido pela televisão para o mundo inteiro, contribui de maneira preciosa para consolidar o prestígio do futebol que, no plano da competição, está realmente se transformando num jogo irado, ultracatimbado que não dá mais vez ao talento artístico de grandes jogadores.

A FONTE BRASILEIRA - Um jornalista europeu, que acompanha o futebol brasileiro há muitos anos, inclusive com visitas periódicas ao Rio e São Paulo, estranhou, agora, que não haja mais peladas nos bairros do Rio. Diz ele que deu uma volta de carro pela cidade e não conseguiu ver, como antes, aqueles tremendos rachas em campos de subúrbio. E conclui: "Acho que o futebol brasileiro está perdendo a sua fonte de renovação que é a pelada." O que ele diz é verdade, mas é verdade também que o futebol brasileiro continua seu recrutamento através de um fenômeno por ora imperceptível mas que poderá ser decisivo: as escolhinhas que se montam por aí, trabalhando desde cedo a geração dente-de-leite. Só vejo um ponto grave no processo: É que os treinadores da geração dente-de-leite ficam ensafiando teorias na cabeça dos meninos e com isso podem matar a espontaneidade da garotada. Eu acho que o futebol é um jogo de inteligência, mas um dos segredos da escola brasileira é que o jogador vive duas etapas importantes na sua formação técnica: a primeira, da improvisação, que se exprime no plano da intuição; é o futebol medular. A segunda, o da sistematização, que se exprime no plano da reflexão: é o futebol cerebral.

O fenômeno pode ser observado em todos os grandes astros brasileiros, a começar por Pelé que até aos 25 anos era intuição pura e a partir dali, enriqueceu-se pela associação do estilo espontâneo, intuitivo, desconcertante com um estilo mais pensado, mais consciente e reflexivo.

BOLAS DE PRIMEIRA - A imprensa alemã que atualmente faz uma eleição para saber dos técnicos e críticos quais os jogadores de futebol alemão realmente de nível internacional acabam de fazer o balanço de 72: Beckenbauer, Muller, Netzer e o lateral-esquerdo Breiter. Ficaram fora, por contusão de meses, Overath e o lateral-direito Vogts. [////] Dá vontade de rir (ou de chorar?) quando aparece uma autoridade da FIFA, como Kean Aston, por exemplo, dizendo que não há necessidade de alterar as leis do futebol. Basta aplicar corretamente as regras vigentes. Ai, chegam ao Brasil árbitros de renome internacional, com plena cobertura da CBD e da FIFA e não conseguem impedir que os jogadores burlem a lei, formando requintadas barreiras nas faltas diretas. Vi figuras como Mr. Walker e Klein não só contando os passos da barreira como tentando, em vão, afastar jogador da bola na hora da cobrança. Quer dizer: o mal é universal mesmo. [////] Por falar em FIFA, uma das coisas que ajudaram a tornar monótonos os jogos da Mini-Copa foi a bobagem de só permitir uma bola. Quando a bola saía pela linha de fundo ou caía no fosso, era uma eternidade para voltar a jogo. O Brasil adotou há muitos anos uma praxe que fez escolas nos campeonatos nacionais de outros países (Argentina, por exemplo): três/quatros bolas, devidamente examinadas pelo árbitro, em poder dos gandulas. Isolaram uma, entra outra, depressa. Isso, de certa forma, compensa a cera, o anti-jogo e a catimba que furta ao espetáculo minutos preciosos.

Armando Nogueira

Enquanto Hercílio e América iniciam na surdina seus preparativos para o quadrangular, Jorge Daux e o major Ortiga estão muito preocupados em cuidar de um possível clássico para decidir tudo. E caso isto realmente aconteça, Jorginho acha que o major já pode ir pedindo licença do Figueirense, pois nos dois "só dará Avai".

Jorginho está muito confiante

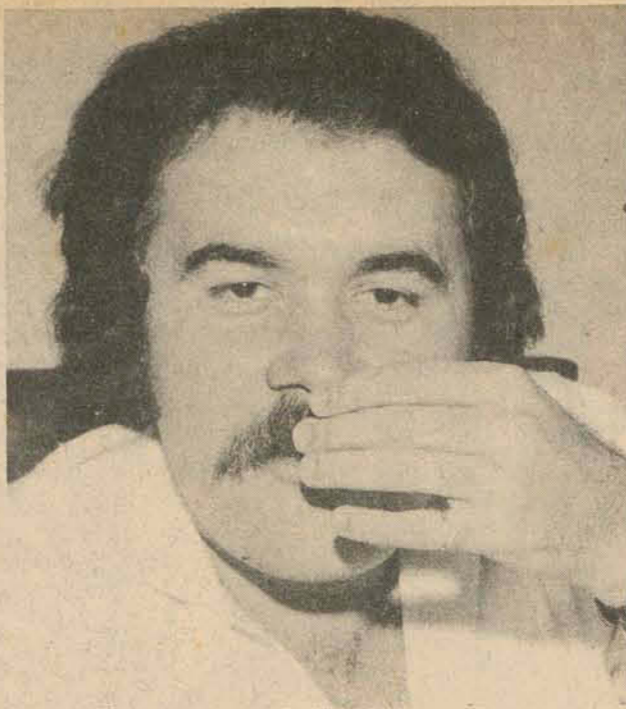

Figueirense e Avai parecem ter esquecido que o turno final será disputado entre quatro clubes e não somente por dois clubes da capital. Tanto Jorge Daux como o major Ortiga, estão certos de que o jogo final será entre os seus clubes, esquecendo-se que Hercílio Luz e América também estão na parada. Mas primeiro terão que terminar o segundo turno, no próximo domingo. E para o Figueirense (foto), o jogo com o América pode decidir um título.

Figueira e Avai aprontam as armas

Após a classificação antecipada para o quadrangular final, conseguida pelo Figueirense no último domingo, somente na manhã de ontem os jogadores se apresentaram ao treinador, bastante contentes e com "tutu" alto no bolso.

Luiz Everton e Tião Marino, foram poupados do treinamento de ontem por precaução e tem pressenças garantidas para domingo. Sobre Land, Jorge Ferreira guardará o pronúnciamento do TJD, na quinta-feira.

Jorge Ferreira acha que foi normal classificação por antecipação e, surpresa apenas, a perda de 4 pontos no retorno, "justamente para adversários que não esperávamos perder".

Numa eventual decisão contra o Avai, Jorge Ferreira acredita muito mais no Figueirense, "pois co-

exercícios abdominais.

nehe os dois times e sei como armar um esquema para derrubar o Avai. Os seis jogos finais, serão uma verdadeira guerra, pois estará em jogo o título estadual, afastado há 13 anos da capital."

Os jogadores do Avai, após o empate do último sábado frente ao Paisandu, se apresentaram na tarde de ontem ao treinador Zezé. Depois da apresentação, Zezé fez preleção nos vestiários, onde analisou a atuação da equipe. Após o prolongado bate-papo, o capitão Gaineti, comandou física forçada para todo o

planel. Apenas Raulzinho e Valmor estão entregues ao departamento médico, devendo Zezé para os futuros compromissos contar com a força máxima.

NO AVAI

Depois de inesperado resultado de Rio do Sul, quando o América perdeu a invencibilidade e se igualou ao Figueirense na primeira colocação, seus jogadores retornaram aos treinamentos ontem. No gramado do Estádio Olímpico, fizeram o primeiro coletivo da semana, preparatório para o jogo decisivo de domingo, válido pelo título de retorno, contra o Figueirense.

conseguiram agora, nós temos desde o início do retorno", explicou Zezé.

"Se a diretoria quiser contratar mais alguém, o Avai é igual a coração de mãe, sempre tem lugar para mais um.

A seleção brasileira que é tri-campeã mundial precisa de novos jogadores, porque razão o Avai não iria precisar? "argumentou o treinador.

Finalizando, Zezé afirma que os jogos finais, motivados pela conquista do título estadual, proporcionarão grandes espetáculos e motivarão o público a comparecer aos estádios.

SAUL CONFIANTE

Saul Oliveira, o popular Saulzinho, uma das glórias do futebol de Santa Catarina, confiante no seu Avai, dá o seu recado: "Depois do tetra em 45, esperamos trazer para a capital e para o Avai, a hegemonia do futebol catarinense. Acredito que dará Avai e Figueirense na decisão do título estadual e que não se repita, o desastre de 52, quando perdemos o título estadual na capital, para o América, na partida que terminou de 1 a 1 e perdí um penalty. É a primeira vez que Avai e Figueirense, juntos, disputam um título estadual."

América decidiu: não permitirá contratação de novos jogadores

Joinville (Sucursal) - Os dirigentes do América estão satisfeitos com o atual plantel e não pretendem contratar mais jogadores. Da mesma forma, não permitirão que outros clubes o façam, pois o regulamento não permite tal medida.

Com relação à alteração que está para ser implantada no Departamento de Árbitros, a diretoria do

América manifestou-se a favor.

Entendem os dirigentes, que a forma de indicação de juizes pelo diretor do departamento, Moraci Gomes, é um bom sistema, principalmente levando-se em conta que os bandeirinhas serão neutros.

Na próxima reunião do Conselho Arbitral, o América votará a favor da medida.

DESCANSO

O Departamento de Futebol Americano resolveu, após o fim do turno dar um descanso para o plantel, de uma semana, a fim de iniciar a fase final em condições.

Alguns jogadores estão esgotados fisicamente, como é o caso de Hamilton e, por essa razão, nenhum amistoso será programado.

Amadorismo

Juvenis começam a briga amanhã

ELIMINATÓRIAS

Florianópolis - No noite de amanhã serão iniciadas as partidas eliminatórias entre as seleções juvenis de futebol de salão de Santa Catarina e Rio Grande do Sul. Os jogos estão programados para o Ginásio do Colégio Catarinense, com início previsto para as 20 horas.

BASQUETE

Florianópolis - O reinício do Campeonato Estadual de Basquete, em sua fase final, está marcado para o dia 4 de agosto, com os jogos Vasto Verde x Colegial, na preliminar e Clube Doze x Ipiranga. No dia seguinte, em Joinville, jogará União Palmeiras e Cruzeiro, classico regional.

VOLEI

Florianópolis - As inscrições para o campeonato de volei estão abertas e os clubes interessados podem procurar a secretaria da Federação, na Avenida Hercílio Luz. Os campeonatos, nas categorias feminino a masculino, são de âmbito estadual, para juvenis e adultos. O prazo de inscrição encerra-se no dia 27 deste mês.

JOGOS ABERTOS

Itajaí - Mais de 30 delegações já fizeram suas inscrições para os Jogos Abertos e a previsão da Comissão Organizadora é de que, pelo menos 60 municípios tomarão parte nos Jogos, totalizando perto de 5 mil atletas. Por enquanto, são estes os municípios que já confirmaram o número de atletas que participarão das respectivas delegações: Florianópolis, 300; Joinville, 300; Blumenau, 250; Concórdia, 140; Chapecó, 120; Porto União, 80; Rio do Sul, 120; Videira, 140; Mafra, 180; São Francisco do Sul, 130; Caçador, 80; Joinville, 150; Brusque, 160; Ibirama, 60.

Rosana Magazine

ARTIGOS PARA CAVALHEIROS
Rua Felipe Schmidt, 21 - Subsolo
FLORIANÓPOLIS - S. CATARINA

MADEIRAS E MATERIAIS DE CONSTRUÇÃO

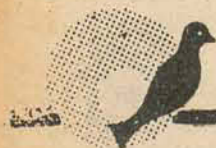

PHILIPPI & CIA
a casa do construtor

TINTAS PARA PINTURA ARTÍSTICA
ANILINAS ALEMÃS PARA FLORES

Temos a linha completa da Hering e Acrilex, bem como todos os demais acessórios e complementos.

VISITE-NOS

EMPÓRIO DOS SANITÁRIOS

RUA JERÔNIMO COELHO, 3
FONE: 3092 - FLORIANÓPOLIS

OFERTA DO MÊS:

TINTAS PLÁSTICAS - DE Cr\$ 9,50 POR Cr\$ 6,50 O GALÃO.
ASSENTOS DUPLOS PARA WC - DE Cr\$ 18,50 por Cr\$ 15,00.

Anuncie em O ESTADO
Rua Felipe Schmidt 116.

AGUARDEM!

BOLÃO MILIONÁRIO

VAI SER SENSACIONAL