

— TEMPO — Frente fria: negativo. Pressão atmosférica média: 1011,3 milibares. Temperatura média do dia: 26,7 graus centígrados. Umidade relativa média: 93,6%. Estado do céu: encoberto. Estado do tempo: chuvosos esparsos. Previsão do professor A. Seixas Netto.

O ESTADO

Florianópolis, Domingo, 25 de junho de 1972 — Ano 58 — No. 16.920 — Edição de hoje 24 páginas — Cr\$ 0,50

EXAMES SUPLETIVOS - As inscrições para os Exames Supletivos, ex-Exames de Maturidade, serão encerradas na próxima terça-feira, às 18 horas segundo informações da direção do Colégio Catarinense. Os interessados terão mais dois dias para se inscreverem. Este prazo foi estabelecido em todo o Estado pela Secretaria da Educação, encarregada de coordenar os exames em Santa Catarina.

Sul debate seus problemas

Pesqueiros apreendidos são soltos

Porto Alegre (AJB) — Depois de confiscar 160 toneladas de merlusa armazenadas em seus porões, o governo uruguaio liberou ontem os dois pesqueiros brasileiros Itu e Senai I, apresados quinta-feira pela Marinha do Uruguai. Os dois barcos e mais o "Del Pesca" foram apresados por uma fragata da Marinha Uruguaia sob a alegação de estarem pescando no litoral daquele país. A terceira embarcação, cujos porões com capacidade para 80 toneladas, estavam vazios não foi ainda localizada.

Os três barcos brasileiros, de propriedade de uma empresa de Santos, tinham uma tripulação total de 35 homens e pescavam para a Industrial Leal Santos, de Rio Grande. Ao serem apresados o Itu conduzia 120 toneladas do pescado e o Senai I 40 toneladas. A corveta uruguaia que os surpreendeu às 4 horas de quinta-feira, fez com que seus oficiais assumissem o comando dos barcos para levá-los a Montevidéu. Quanto ao "Del Pesca", as autoridades uruguaias ainda não anunciaram sua liberação.



Costa Cavalcanti chega às 10 horas e preside a reunião da Sudestil amanhã

Figueirense e Palmeiras às 10 horas

Página 8 do II.

Kissinger achou útil sua viagem

Washington (AP) — O conselheiro presidencial Henry Kissinger declarou ontem depois de regressar de Pequim que ainda não existe uma indicação clara do interesse de Hanoi em realizar sérias negociações para terminar a guerra no Vietnã. Disse que os três dias e meio de conversações com o primeiro-ministro Chou em Lai e outros dirigentes chineses foram primordialmente "um intercâmbio de pontos de vista" e "não um pedido de nossa parte à República Popular para que se fizesse alguma coisa". Declarou que o propósito principal das conversações foi debater assuntos chino-norte americanos e trocar pontos de vista sobre assuntos internacionais.

Mini Copa tem rodada quente hoje

Argentina ou França (Grupo 1—, Portugal (Grupo 2) e Iugoslávia (Grupo 3), são os prováveis classificados e que serão definidos hoje, na rodada final da fase eliminatória da Mini Copa. Em Salvador, no jogo principal, argentinos e franceses brigarão pela vaga do Grupo 1, pois estão com o mesmo número de pontos. Pelo Grupo 2, em Recife, Portugal e Irlanda jogam na partida de fundo, com chances maiores para os portugueses, em vantagem na tabela sobre irlandeses e chilenos. No Grupo 3, onde a luta é mais parelha, a vantagem é da Iugoslávia, mas com chances também para paraguaios e peruanos. (Mais Mini Copa na página 7 do II caderno).

Um plano para salvar a Capital

O Plano de Desenvolvimento Integrado da Micro-região da Grande Florianópolis será encaminhado nos primeiros dias da semana à Câmara Municipal, acompanhado de mensagem do Prefeito Ari Oliveira solicitando uma rápida tramitação para a matéria. O Plano, destinado a estabelecer equilíbrio e disciplina ao desenvolvimento urbano, visa sobretudo "acabar com o conflito das pessoas com os automóveis". Segundo o arquiteto Luiz Felipe Gama D'Eça, Coordenador do Esplan, que elaborou o Plano, o sistema se integrará em vias hierarquizadas, e uma expressa, servindo de elo entre as zonas continental e insular. (Página 8).

A definição de diretrizes e ações prioritárias para o desenvolvimento da pesca em Santa Catarina e um acordo visando a realização de estudos sobre a rede hospitalar em municípios da região Oeste são alguns dos assuntos constantes da pauta da reunião do Conselho Deliberativo da Sudestil, a realizar-se amanhã em Florianópolis.

O encontro vai ser presidido pelo Ministro do Interior, contando com a participação, entre outros, dos Governadores de Santa Catarina e do Pa-

raná e do Vice-Governador do Rio Grande do Sul, que estará representando o sr. Euclides Triches. O Ministro Costa Cavalcanti deverá desembarcar no Aeroporto Hercílio Luz por volta das 10 horas e durante sua permanência nesta Capital também presidirá reunião da Comissão de Coordenação Regional, entidade que congrega representantes do BHN, DNOS, SUDESUL, FUNAI e Projeto Rondon. O sr. Costa Cavalcanti vem acompanhado de diversos assessores, entre os quais o secretário-geral do Ministério

do Interior e o Coordenador do Projeto Rondon. Permanecerá em Florianópolis até terça-feira, embarcando às 8 horas de regresso a Brasília. A Universidade Federal de Santa Catarina prestará homenagem ao Ministro, em ato marcado para às 17 horas, na Assembleia Legislativa.

O coral executará o hino do Projeto Rondon, seguindo uma exposição do Reitor Roberto Lacerda sobre as atividades do "campus" avançado em Santarém, que é mantido pela Ufsc (Página 3).

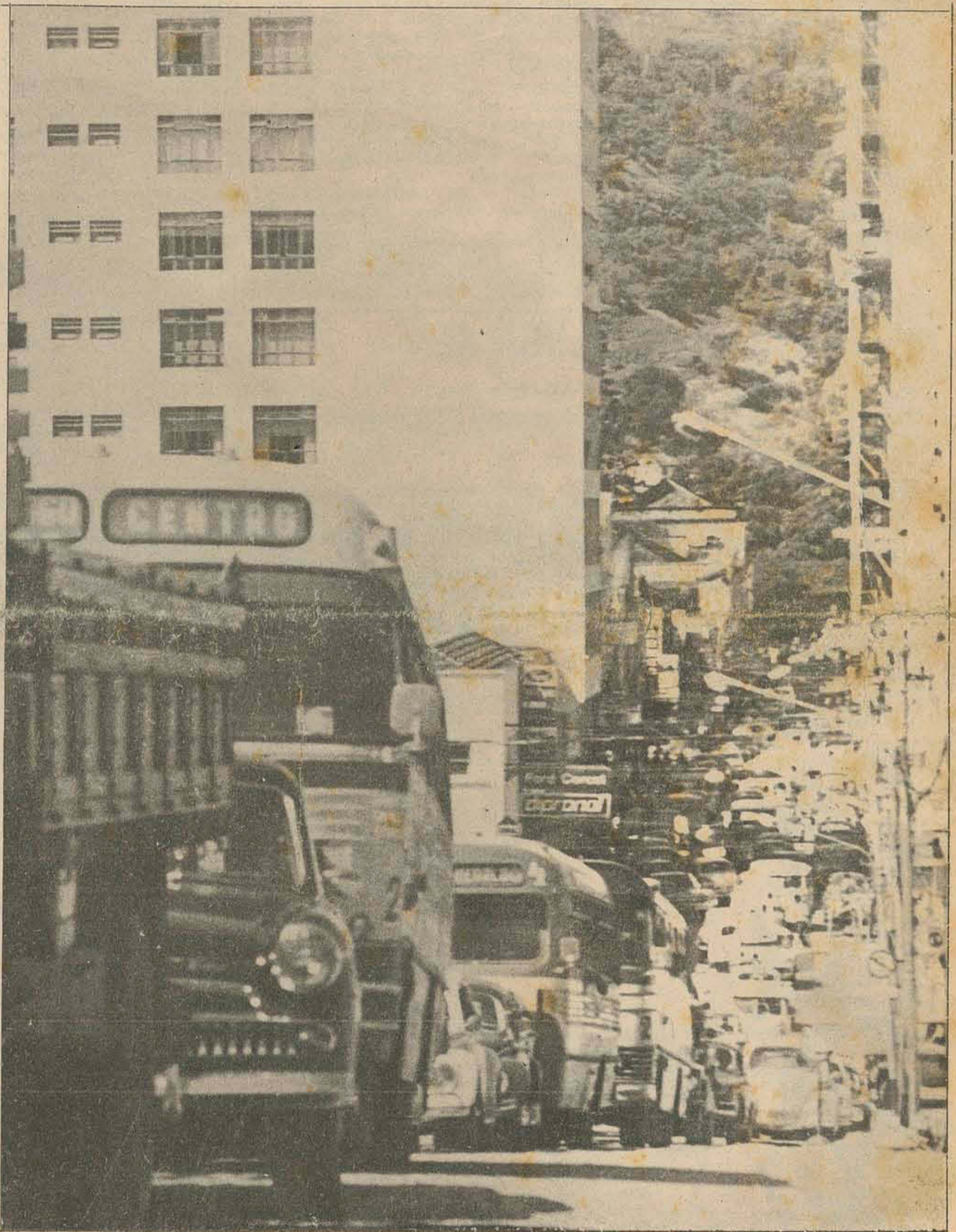

Com a execução do plano os colossais congestionamentos e os problemas urbanísticos da área deixarão de existir.

Está acesa a fogueira no arraial

Da história bíblica às lendas escandinavas e alemãs do Norte da Europa, a fogueira de junho marcava o início do verão europeu.

Outra lenda, esta de fundo religioso, dizia que Zacarias e Isabel, pais de São João Batista, haviam aceso uma fogueira para anunciarem o nascimento do primo de Jesus.

De lá para cá a tradição se impôs.



Os santos de junho estão sendo largamente festejados nos terreiros da Cidade. A tradição é mantida com os enfeites de bandeirinhas de papel, figueiras e trajes típicos, ao que se associam as guloseimas e bebidas que o folclore incorporou às celebrações. Onde os festejos juninos assumem maior alegria e colorido é nas escolas. Quase todos os estabelecimentos de ensino primário de Florianópolis promovem festinhas para os seus alunos, às quais não faltam os inevitáveis penetas, representados nas pequenas pessoas dos irmãos menores e parentes, que são sempre bem recebidos nos arraiais ilhéus. Ontem foi a vez do Grupo Escolar Professor Barreiros Filho fazer a sua festa junina. Um grande número de crianças participou da festinha, à qual esteve presente a tradicional dança da quadrilha, coordenada pelas mestras daquela escola e marcada um tanto quanto descompassada pelos pés inexperientes dos dançarinos.

ONU vacila em condenar e Israel promete novos atos

PNEUS FIRESTONE

em todos os tamanhos e medidas para qualquer tipo de veículo.

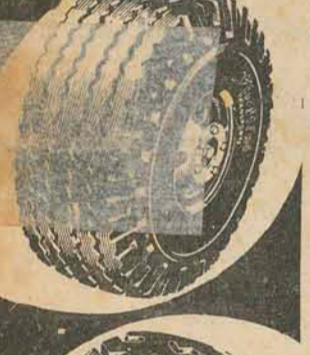
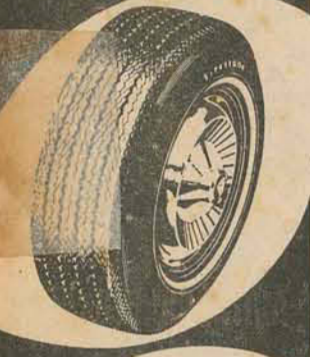
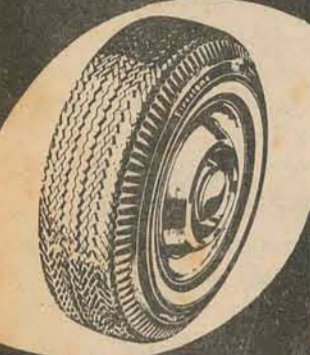

COMÉRCIO E INDÚSTRIA
Stein
GERMANO STEIN S.A.
RUA JERÔNIMO COELHO, 1
FONE 3451
● Completo estoque de pneus Firestone
● Maiores facilidades de pagamento
Firestone
O ESTADO ANUNCIE
FONES: 3023
4130

Nações Unidas (AP) - Informou-se que o Conselho de Segurança encontrava-se ontem dividido enquanto discutia a condenação de Israel ao iniciar sua segunda sessão em menos de 19 horas para tratar da recente crise fronteiriça entre aquele país e o Líbano. A reunião, convocada para a tarde, foi continuação de um debate de três horas que o Conselho efetuou na noite de sexta-feira quando foi convocado em caráter de urgência por Israel e Líbano referindo-se à inesperada sessão, alguns diplomatas vinculados ao Conselho de Segurança comentavam em particular, que o Líbano tentava conseguir que a Grã-Bretanha, França, Bélgica e Itália, apoiassem uma resolução que preparava para condenar Israel por suas incursões terrestres e aéreas de quarta e sexta-feira desta semana.

CHEFE
Tel Aviv - (AP) - O chefe do Estado Maior israelense, tenente general David Elazar, preveniu energicamente ontem a Beirute que Israel continuará atacando os guerrilheiros palestinos com bases e concentrações ao sul do Líbano, enquanto eles representem uma ameaça à segurança de seu país. Elazar, entrevistado pela rádio do Estado, disse: "temos que manter a segurança ao longo da fronteira libanesa e estamos dispostos a atacar as bases dos terroristas e qualquer atividade hostil que venha do território libanês. Cumpriremos com nosso dever."

O chefe do Exército israelense disse que Beirute mentiu quando negou que os pistoleiros japoneses que realizaram a matança em Tel Aviv, tenham sido treinados no Líbano. O único sobrevivente dos três pistoleiros, Kozo Okamoto, será julgado em breve por um tribunal militar. Elazar disse que o desmentido libanês foi um mentira "porque sabemos do próprio japonês capturado que ele e seus amigos foram treinados no Líbano". Ao perguntarem-lhe qual tinha sido o resultado das ações militares de Israel contra o território libanês esta semana, o general respondeu: "maravilhoso". Um jornalista então perguntou como era possível a morte de inocentes civis, já que Israel estava realizando um trabalho tão magnífico. "É impossível, numa ação desta natureza", disse Elazar, "evitar prejuízos à população civil".

Posteriormente, um ex-chefe do serviço de Inteligência Militar de Israel pareceu insinuar uma possível ocupação da chamada "terra de Fatah", uma franja de território no sudeste do Líbano, ocupada por guerrilheiros. O general reformado Haim Herzog disse que na realidade aquela faixa de território era uma espécie de "terra de ninguém", porque o Governo Libanês abandonou sua soberania sobre ela, deixando-a para os guerrilheiros.

ALUGA-SE
(Leia página 7)



Arafat: Israel quer o Líbano expulsando a guerrilha

Arafat denuncia trama israelense

Cairo (AP) - O propósito dos ataques israelenses contra o Líbano é forçar um choque entre o Exército libanês e os guerrilheiros palestinos, disse ontem o líder guerrilheiro Yasser Arafat. Todos os jornais do Cairo, capital do Egito, publicaram uma exortação do líder da Al Fatah aos reis e chefes dos estados árabes, para que deem ajuda prática aos libaneses e aos comandos guerrilheiros, "que sozinhos não poderão enfrentar a conspiração". Os jornais disseram ainda que esta mensagem de Arafat foi enviada aos embaixadores árabes em Beirute, no Líbano. Disse ele que os ataques realizados por soldados infantaria e força aérea de Israel contra populações civis e bases guerrilheiras no Líbano, era de conseguir que o Governo libanês proíba a atividade guerrilheira em seu território, da mesma forma que o exército jordaniano finalmente fechou suas fronteiras aos palestinos no ano passado.



Enquanto a prometida trégua é esperada pela população, mais mortes nas ruas de Belfast.

O fim de semana começou bem em Ulster: 4 mortos

Belfast - (AP) - A Irlanda do Norte ingressou ontem num fim de semana extremamente violento, que poderá prejudicar ou mesmo eliminar a trégua fixada para a meia-noite de amanhã. Quatro pessoas morreram e 10 ficaram gravemente feridas numa explosão de 24 horas de tiroteios e ataques com bombas na turbulenta província. Entre os feridos está uma menina de 10 anos. Três dos mortos são soldados britânicos cujo veículo foi explodido por duas minas num caminho perto de Dugiven. Outros quatro soldados e um civil foram gravemente feridos na explosão que o Exército qualificou de "deliberado ataque de assassinato". Os guerrilheiros da

ala provisória do proscrito Exército Republicano Irlandês assumiram a responsabilidade dos atos. A quinta pessoa mortalmente ferida foi um católico baleado dentro de um automóvel que passou em grande velocidade, em Belfast. Tinha 17 anos de idade.

dante da brigada de Belfast dos provisórios, prometeu uma diminuição dos ataques guerrilheiros até a meia-noite de segunda-feira, para o começo da trégua. Disse aos jornalistas que é uma "questão de honra" obedecer a trégua. Os que não a observarem serão castigados e até executados.

Em Londres, o ex-primeiro ministro da Irlanda do Norte, Brian Faulkner, disse que não acreditava na declaração de trégua feita pelo IRA. Se os extremistas do exército proscrito continuarem incrementando a luta, teme-se que os protestantes saiam às ruas armados, fato que poderia conduzir a uma guerra civil.

Nos EUA os Democratas estão sendo espionados

Washington (AP) - Henry Kissinger, assessor especial da Presidência dos Estados Unidos, regressou a Washington depois de sua quarta viagem à China comunista, e reuniu-se imediatamente com o presidente Nixon, com quem passará o fim de semana, informando sobre sua visita a Pequim. Depois de viajar de helicóptero do aeroporto à Casa Branca, Kissinger fez com o presidente outro voo breve, até o retiro de Camp David.

Maryland, onde continuaram conferenciando. O assessor especial falou mais de uma hora e meia durante seu primeiro encontro com Nixon e o secretário de Estado, William Rogers, no andar térreo da Casa Branca.

William Rogers sairá hoje numa viagem ao redor do mundo, para manter na Austrália reuniões com os dirigentes da Seato - Organização do Tratado do Sudoeste Asiático e do Anzeu - Tratado da Austrália, Nova Zelândia e Estados Unidos, para depois ir a três países da Europa Central, com escalas na Grécia e em duas nações do Golfo Pérsico. Ontem, saíram em direção à China os representantes Gerald Ford e Hale Boggs, líderes dos dois partidos na Câmara. O secretário de Imprensa da Casa Branca disse que talvez Kissinger retorne ainda no fim de semana a Washington para falar sobre sua viagem.

Kissinger reúne-se com Nixon ao voltar da China



Kissinger: novas da China?

Washington (AP) - Uma semana depois da invasão nos escritórios nacionais do Partido Democrata, Norte-Americano circulam rumores, acusações e revelações, mas segue sem resposta a pergunta: Quem ordenou essa invasão? O presidente nacional do Partido Democrata, Lawrence O'Brien, apresentou uma demanda por um milhão de dólares, alegando invasão de domicílio, contra o Comitê pró-releição de Nixon. Apontando o fato que um dos cinco homens suspeitos era coordenador de segurança para o Comitê de campanha de Nixon, O'Brien qualificou a invasão e aparente intento de situar dispositivos de gravação, de ato de espionagem política.

Quando os nomes de um assistente de alto nível na Casa Branca e de um consultante entraram na lista dos suspeitos, o presidente Nixon, deplorou o incidente publicamente. O ex-procurador geral dos Estados Unidos, John Mitchell chefe da campanha de Nixon, disse que o Comitê Nacional Republicano, um grupo separado do Comitê pró-releição, empregou o mesmo oficial de segurança, James W. McCord, ex-agente da Agência Central de Inteligência. O Comitê Republicano também negou vinculação com o incidente.

Os cinco suspeitos mantiveram alguns laços com atividades anti-comunistas na comunidade cubana exilada em Miami, ou a outras desenvolvidas pela CIA em Cuba. Isto tem conduzido a especulações de que a incursão foi uma trama de exilados cubanos temerosos de qualquer movimento futuro na administração democrática para reconhecer o Governo comunista de Fidel Castro.

Inundações desabrigaram mais de 100 mil pessoas

Nova York (AP) - Mais de cem mil pessoas tiveram que abandonar suas casas em consequência das inundações causadas por uma das mais terríveis tormentas da história na costa do Atlântico, nos Estados Unidos, que ocasionou a morte de 79 pessoas. Numerosos rios do grande caudal nos Estados de Pensilvânia, Maryland, Virgínia Ocidental e Ohio, transbordaram, sendo que milhares de voluntários passaram a noite socorrendo as pessoas desabrigadas, que têm sido alojadas

em hospitais, escolas, quartéis e ainda hipódromos que servem como centros de ajuda. Outros milhares colocavam sacos de areia e terra para firmar os diques ao longo dos tormentosos rios.

Os funcionários, enquanto isso, tomavam as medidas necessárias para evacuação no caso de algum rompimento das represas que contém as águas em diversos pontos da região. Os prejuízos eram imensos. O Governador Milton J. Shapp calculou o prejuízo na Pen-

LINCK URGENTE!

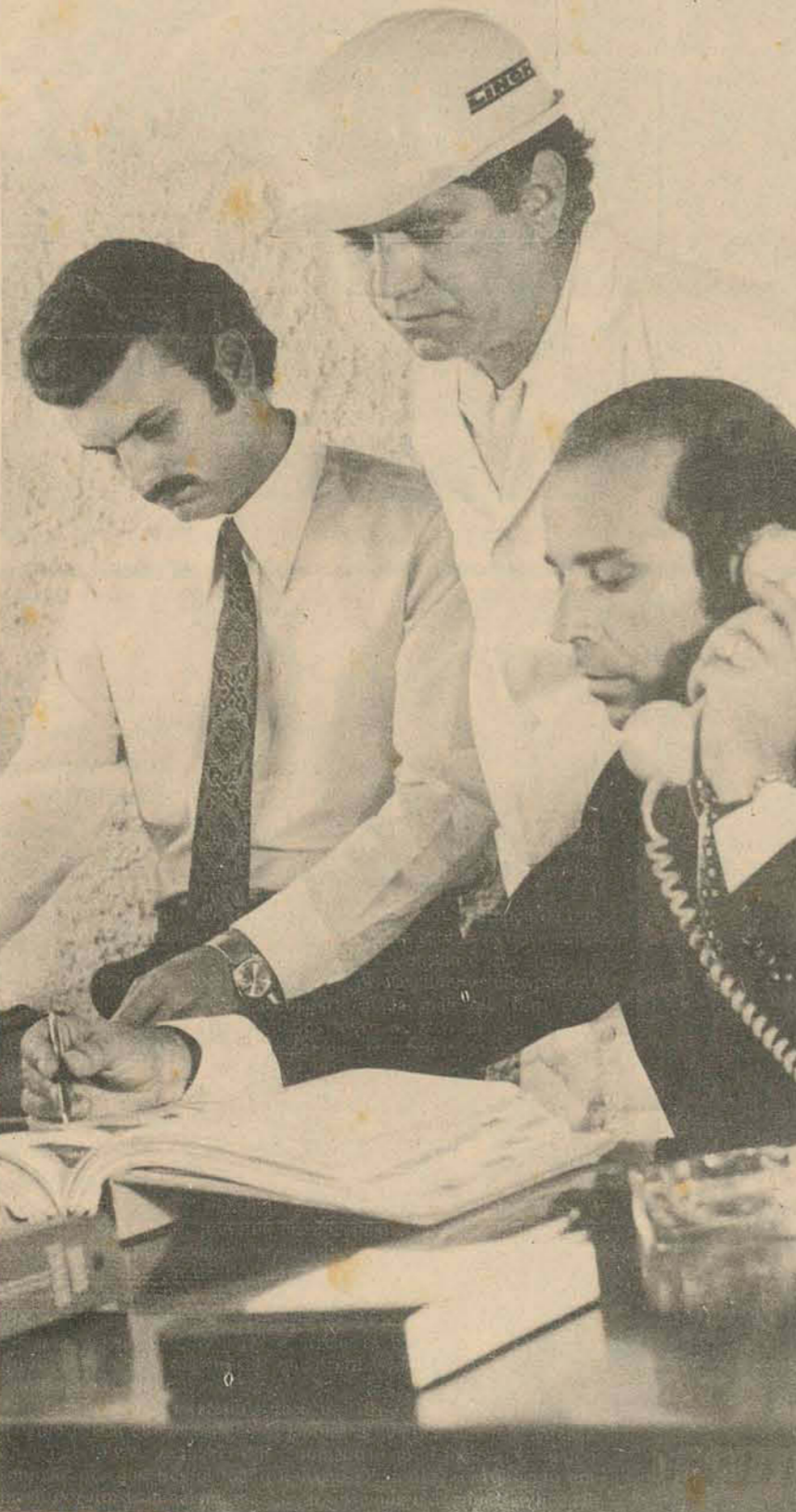

Pense em coisas rápidas. A disparada de um Fórmula 1 numa pista de corrida. Um avião supersônico cortando o céu. Um foguete subindo ao espaço sideral. É assim que a Linck pensa, quando você solicita os Super Serviços de assistência técnica da Linck. A Linck sabe como você tem pressa para ver sua máquina de novo em funcionamento - trabalhando e produzindo. Por isso, a Linck também entra em ação com pressa. Com urgência. Na mesma hora e no mesmo instante em que você chama. Afinal, vivemos num país dinâmico. Ágil. Que tem pressa em realizar e crescer. Estamos combinados: se você tem pressa, a Linck também tem. É LINCK URGENTE, pronto para atender ao seu chamado. Agora.

SUPER SERVIÇOS
a super assistência técnica Linck.
LINCK S.A.
EQUIPAMENTOS RODOVIÁRIOS E INDUSTRIAIS
Porto Alegre — Florianópolis
Joaçaba — Curitiba

Ministro do Interior vem amanhã

Importantes resoluções para os Estados sulinos, notadamente para Santa Catarina, serão tomadas na reunião do Conselho Deliberativo da Sudesul, sob a presidência do Ministro do Interior, Costa Cavalcanti. Estarão presentes, entre outros, os Governadores Colombo Salles e Parigot de Souza, enquanto que o sr. Euclides Triches vai ser representado pelo Vice Governador Edmar Fetter.

Será aberta às 14h30min de amanhã a reunião do Conselho Deliberativo da Sudesul, a realizar-se nesta Capital sob a presidência do Ministro do Interior. O sr. Costa Cavalcanti chegará a Florianópolis por volta das 10 horas, sendo recepcionado no Aeroporto Hercílio Luz pelos Governadores Colombo Salles, Parigot de Souza e pelo Vice-Governador do Rio Grande do Sul, Edmar Fetter, além de outras autoridades.

Além da reunião do Conselho Deliberativo da Sudesul, o Ministro do Interior presidirá às 10h50min uma reunião da Comissão de Coordenação Regional, entidade que congrega representantes do BHN, DNOS, Sudesul, Funai e Projeto Rondon. Às 17 horas será homenageado pela Universidade Federal de Santa Catarina e posteriormente concederá entrevista à imprensa, nos estúdios da TV Cultura. A entrevista vai ser gravada em videotape para ser apresentada em cadeia a toda a região Sul no dia 27.

A homenagem da Ufsc, a realizar-se na Assembléia Legislativa, constará da apresentação do Coral Universitário, que interpretará o Hino do Projeto Rondon, seguindo-se uma exposição do Reitor Roberto Lacerda sobre o

"campus" avançado de Santa-rém.

REUNIÃO

Na agenda da reunião do Conselho Deliberativo da Sudesul constam, entre outros, os seguintes assuntos:

- Acordo entre o Governo de Santa Catarina, a Sudepe, o BRDE e a Sudesul, visando a definição de diretrizes e ações prioritárias para o desenvolvimento da pesca no Estado;

- Acordo entre o Governo de Santa Catarina e a Sudesul, para o desenvolvimento coordenado do litoral Sul;

- Acordo entre o Governo do Estado e a Sudesul objetivando um estudo sobre a rede hospitalar e para-hospitalar das micro-regiões do Oeste catarinense;

- Acordo entre o Governo do Paraná e a Sudesul, pelo qual serão destinados mais Cr\$ 500 mil para a dinamização do Fundo de Água e Esgoto;

- Pagamento de convênios e acordos à Associação dos Municípios da Grande Florianópolis e ao Governo do Estado, num total aproximado de Cr\$ 300 mil;

- Termo aditivo ao convênio

de prestação de serviços firmado pela Sudesul e Projeto Rondon, estabelecendo a destinação de uma parcela de Cr\$ 300 mil ao PR, possibilitando a concessão de bolsas de estudo a estudantes;

- Apresentação, por uma equipe técnica do Governo do Estado dos aspectos da Ação Catarinense de Desenvolvimento.

HOMENAGEM

O Ministro Costa Cavalcanti, durante a sua permanência em Florianópolis, será homenageado pelo Governo do Estado com um almoço no Clube Doze de Agosto. À noite oferecerá um jantar aos participantes da reunião na Lagoa da Conceição. Seu retorno a Brasília está marcado para às 8 horas de terça-feira.

PARTICIPANTES

Além do Ministro do Interior e dos Governadores dos três Estados sulinos (o sr. Euclides Triches será representado pelo Vice-Governador do Rio Grande), participarão da reunião do Conselho Deliberativo e Superintendente da Sudesul, o Secretário-Geral do Ministério do Interior e o Coordenador do Projeto Rondon, além de técnicos vinculados aos governos do Paraná, Santa Catarina e Rio Grande do Sul.

Fogo Simbólico já está a caminho de Florianópolis

O Fogo Simbólico partiu ontem às 8 horas de Porto Alegre devendo chegar a Florianópolis no próximo dia 30. A maratona, iniciada no Chuí, chegará a esta Capital depois de passar pelos municípios de Canoas, Esteio, Sapucaia, São Leopoldo, Novo Hamburgo, Campo Bom, Sapiranga, Taquara, Santo Antônio, Osório, Tramandaí, Capão da Canoa, Terra de Areia, Torres (SC), São João do Sul, Sombrio, Turvo, Jacinto Machado, Araranguá, Criciúma, Morro da Fumaça, Jaguaruna, Tubarão, Laguna, Imbituba, Garopaba, Paulo Lopes, Palhoça, São José, bairro de Ca-

poeiras, Estreito e Centro de Florianópolis.

Nesta Capital a chama votiva permanecerá até o dia 10 de agosto, quando então prosseguirá a maratona com destino ao Paraná e em seguida a São Paulo. O encontro das maratonas iniciadas no Chuí, Oiapoque, Cabo Branco e Bela Vista dar-se-á a 10 de setembro junto ao Monumento do Ipiranga, marcando o início das comemorações da Semana da Pátria no ano do Sesquicentenário da Independência.

MIC desmente restrições a excursões turísticas

O Delegado Regional do Ministério da Indústria e Comércio em Santa Catarina, Carlos Rodolpho Pinto da Luz, expediu nota à imprensa informando que a Empresa Brasileira de Turismo-Embratur não divulgou qualquer conselho de desistência de viagens turísticas à Argentina, Paraguai e Uruguai.

A nota tem o seguinte: "A Delegacia Estadual do Ministério da Indústria e Comércio, representante oficial no Estado de Santa Catarina da Empresa Brasileira de Turismo - Embratur - comunica às pessoas interessadas em participarem de Viagens Turísticas programadas por Agências de Turismo, devidamente registradas, que não existe nenhum impedimento de as realizarem, podendo as mesmas percor-

rerem as lindas paisagens oferecidas pela natureza brasileira, bem como as de nossos países irmãos Argentina, Uruguai e Paraguai.

Esta comunicação prende-se ao fato de que certas Agências de Viagens estariam informando ao público em geral que a Embratur não aconselharia neste período, a viajarem para a Argentina, Uruguai e Paraguai.

Melhores esclarecimentos e informações a rua Tiradentes, 15, 10. andar, sala 101, Florianópolis".

ALUGA-SE
(Ver página 7)

INSTITUIÇÕES FINANCEIRAS

ITAÚ

EXTRATOS DOS BALANCETES EM 31 DE MAIO DE 1972



AGÊNCIAS

- ALAGOAS: Maceió
- AMAZONAS: Manaus
- BAHIA: Ilhéus, Salvador: Centro, Cidade Alta*
- CEARÁ: Fortaleza
- DISTRITO FEDERAL: Brasília
- ESPIRITO SANTO: Vitória
- GOIÁS: Anápolis, Goiânia: Campinas, Centro
- GUANABARA: Abglicão, Aeroporto, Benfica, Bonsucesso, Botafogo, Campo Grande, Castelo, Centro, Cascabana: Pósto 4, Pósto 6, Flamengo, Glávea, Ipanema, Jacarepaguá, Madureira, Meier, Múda, Penha, Praça Mauá, Praça Tiradentes, Riachuelo, São Cristóvão, São José, Tijuca
- MARANHÃO: São Luiz
- MATO GROSSO: Campo Grande, Corumbá, Cuiabá
- MINAS GERAIS: Belo Horizonte: Calafate, Centro, Parque Industrial, Tupia, Governador Valadares, Itamogi, Itaú de Minas, Juiz de Fora, Monte Santo de Minas, Nova Era, Passos, São Sebastião do Paraíso, Uberlândia
- PARÁ: Belém
- PARAÍBA: Campina Grande, João Pessoa: Centro, Duque de Caxias-Patos
- PARANÁ: Curitiba: Centro, Maréchal, Ponta, Engenheiro Beltrão, Faxinal, Goioerê, Guarapuava, Itaguapé, Ivaiporã, Jandaia do Sul, Jardim Alegre, Londrina, Mandaguari, Marialva, Maringá, Marumbi, Nova Fátima, Paranaguá, Ponta Grossa, Rancho Alegre, Ribeirão do Pinha, Rolândia, Santa Mariana, São Pedro do Ivaí
- Sertaneja, Umuarama, Uraí
- PERNAMBUCO: Recife: Boa Vista, Corde Bo Viagem*, Boa Viagem*, Dantas Barreto, Sertão
- RIO GRANDE DO NORTE: Natal
- RIO GRANDE DO SUL: Canoas, Caxias do Sul, Novo Hamburgo, Pósto Alegre: Centro, Benjamin Constant, Pelotas, Vig. J. Inácio, São Leopoldo
- RIO DE JANEIRO: Duque de Caxias, Niterói, Nova Friburgo, Nova Iguaçu, Petrópolis, São João do Meriti, Três Rios
- SANTA CATARINA: Blumenau, Florianópolis, Itajaí, Joinville
- SÃO PAULO: Aguiar, Águas de Lindóia, Águas de Prata, Americana, Amparo, Andradina, Aracatuba, Araçuaia, Araras, Assis, Atibaia, Auriflama, Avaré, Barretos, Bauru, Bebedouro, Botucatu, Bragança Paulista, Buriama, Campinas: Bonfim, Centro, Campo Limpo, Capivari, Caraguatatuba, Catanduva, Cordeiroópolis, Cosmópolis, Cruzzeiro, Cubatão, Descalvado, Fernandópolis, Franca, Guaratinguetá, Guarujá, Indaiatuba, Itanhaém, Itapetininga, Itapira, Itu, Jaboticabal, Jacareí, Jaguariúna, Jaú, José Bonifácio, Jundiá: Centro, Ponte São João, Limeira, Limeira, Lins, Lorena, Louveira, Marília, Mirante do Paranapanema, Mogi Guaçu, Mogi Mirim, Nova Europa, Orandina, Ourinhos, Pedreira, Pindamonhangaba, Piratuba, Piracicaba, Pirapozinho, Pirassununga, Polími, Pósto Ferreira, Presidente Epitácio, Presidente Prudente, Ribeirão Preto, Rio Claro, São Carlos, Santos: Centro, Mercado, Praia
- Ponta da Praia: São Carlos, São João da Boa Vista, São José dos Campos, São José do Rio Preto, Sarra Negra, Sertãozinho, Socorro, Sorocaba, Sumaré, Taubaté, Valinhos, Vargem Grande do Sul, Vinhedo
- GRANDE SÃO PAULO: Agência Central, Água Rasa, Alto de Pinheiros, Alto de Pompéia, Alto de Vila Maria, Alto do Ipiranga, Angélica, Barão, Barra Funda, Barueri, Bom Retiro, Borba Gato, Brás, Brígida, Butantã, Cambuci, Casa Verde, Celso Garcia, Consolação, Cúbia, Cotia, Diadema, Dom José, Estados Unidos, Franco da Rocha, Galeria Metrópoli, Glória, Guarulhos, Híjienópolis, Interlagos, Itapevi, Jabaquara, Jardim América, Jardim Paulista, Jardim da Saúde, Jundiaí, Lapa, Liberdade, Lins de Vasconcelos, Luz, Maracatins, Marechal Deodoro, Mauá, Mogi das Cruzes, Moji do Velho, Moóca, Novo de Julho, Orlândia, Oriente, Osasco, Oswaldo Cruz, Pamploza, Park*, Parque São Lucas, Paula Souza, Paulista, Penha, Pinheiros, Piratininga, Praça Ramos de Azevedo, Praça da República, Praça Roosevelt, Quitanda, Rebouças, Repórta Santo Amaro, Rudge Ramos, Santa Efigência, Santa Rosa, Santana, Santo Amaro, Santo André, São Bento, São Bernardo do Campo: Centro, Vila Baeta Neves, São Caetano do Sul, São Gabriel, São João, São Judas Tadeu, Senador Queiroz, Silva Bueno, Silva Jardim, Suzano, Tatuapé, Utinga, Vila Alpina, Vila Formosa, Vila Gomes Gardim, Vila Guilherme, Vila Leopoldina, Vila Maria, Vila Mariana, Vila Matilde, Vila Medeiros, Vila Monumento, Vila Olímpia, Vila Prudente, Vila Sonia, 25 de Março
- SERGIPE: Aracaju, Em Instalação*

*Outubro - IX Congresso de Bancos"

BANCO ITAÚ AMÉRICA S.A.

C. Patente 8.208
C.G.C. N.º 60.701.190

ATIVO	Cr\$	Cr\$	PASSIVO	Cr\$	Cr\$
DISPONÍVEL		118.992.430,90	NÃO EXIGÍVEL		
REALIZÁVEL			Capital e Reservas		256.928.001,29
Empréstimos	1.438.998.321,27		EXIGÍVEL		
Outros Créditos	1.292.463.222,75		Depósitos	1.764.927.446,65	
Valores e Bens	250.303.038,32	2.981.764.582,34	Outras Exigibilidades	327.565.917,90	
IMOBILIZADO		131.197.903,74	Obrigações Especiais	247.191.527,63	2.939.684.892,18
RESULTADO PENDENTE		175.658.829,71	RESULTADO PENDENTE		211.000.853,22
CONTAS DE COMPENSAÇÃO		4.033.937.112,18	CONTAS DE COMPENSAÇÃO		4.033.937.112,18
TOTAL		7.441.550.858,87	TOTAL		7.441.550.858,87

Walter Leite da Silva - T.C.C.R.C. SP 20.348

BANCO ITAÚ DE INVESTIMENTO S.A.

C. Patente GEMEC-A-1036/66
C.G.C. N.º 61.532.644

ATIVO	Cr\$	Cr\$	PASSIVO	Cr\$	Cr\$
DISPONÍVEL		5.072.748,61	NÃO EXIGÍVEL		
REALIZÁVEL			Capital, Reservas e Fundos		108.221.756,37
Devedores p/Financiamento	294.227.880,21		EXIGÍVEL		
Tit. e Valores Mobiliários	226.835.361,96		Dep. à Prazo c/Cor. Monetária	302.840.027,95	
Acionistas - c/Capital a Realizar	-		Tit. Cambiais c/Paridade Cambial-R.63	14.700.000,00	
Outros Créditos	20.966.964,84	542.030.207,01	Refinanciamento - Finame e Eximbank	8.866.205,44	
IMOBILIZADO		453.954,76	Outros Créditos	86.846.788,63	413.253.022,02
RESULTADO PENDENTE		19.826.694,39	RESULTADO PENDENTE		45.908.826,38
CONTAS DE COMPENSAÇÃO		753.133.959,19	CONTAS DE COMPENSAÇÃO		753.133.959,19
TOTAL		1.320.517.563,96	TOTAL		1.320.517.563,96

Walter dos Santos - T.C.C.R.C. SP 36.043

CIA. ITAÚ DE INVESTIMENTO, CRÉDITO E FINANCIAMENTO

ATIVO	Cr\$	Cr\$	PASSIVO	Cr\$	Cr\$
DISPONÍVEL		1.174.083,36	NÃO EXIGÍVEL		
REALIZÁVEL			Capital, Reservas e Fundos		55.674.857,71
Financiamentos	758.742.414,98		EXIGÍVEL		
Outros Créditos	17.398.504,77	776.140.919,75	Títulos Cambiais	695.035.150,00	
IMOBILIZADO		12.218.734,59	Outros Créditos	11.875.391,53	706.910.541,53
RESULTADO PENDENTE		35.956.959,88	RESULTADO PENDENTE		62.905.298,34
CONTAS DE COMPENSAÇÃO			CONTAS DE COMPENSAÇÃO		
Fundo Itaú-157	171.129.055,41		Fundo Itaú-157	171.129.055,41	
Fundo Itaú de Investimento	598.403.110,68		Fundo Itaú de Investimento	598.403.110,68	
Diversas Contas de Compensação			Diversas Contas de Compensação		
Ativas	879.691.189,30	1.649.223.353,39	Passivas	879.691.189,30	1.649.223.353,39
TOTAL		2.474.714.052,97	TOTAL		2.474.714.052,97

Walter dos Santos - T.C.C.R.C. SP 36.043

Cartas

PORTO

— Senhor Diretor — Apreçiamos a reportagem de seu jornal sobre "SÃO FRANCISCO ABRE O PORTO", com referência ao processo no. 31/71-IF.

Enfatizamos a ação da imprensa sobre qualquer campanha que vise alertar as autoridades, a de chamar atenção das classes produtoras, a de orientar povo ensinando bons eventos.

Entendemos certa a política federal estimulando as produções ao ponto de termos excedentes exportáveis que nos permitem a contrapartida das importações, muito úteis no nosso estágio de desenvolvimento, carente ainda de know-how estrangeiro e quiçá permanentemente, pois ao Brasil, por suas virtudes e riquezas, caberá sua quota no trato internacional.

Evidentemente o porto de S. Francisco do Sul terá sua contribuição no assunto, para alegria dos franciscanenses e para utilidade de toda Zona Sul à qual está ligado como se vê na foto, sobre mais um melhoramento ferroviário em vias de conclusão; a BR-101 passa a 31 Km do porto, dos quais 26 já estão pavimentados na SC-21 faltando 5 Kms, carecendo da implantação e pavimentação, os quais devem estar na mira dos rodoviários — o porto apreciaria tê-los, como presente de natal/72. Engenheiro Waldemar Duarte de Barros, Inspetor Fiscal.

TURISMO

— Senhor Diretor — A Grécia continua sendo um dos países de maior afluxo turístico graças aos seus monumentos históricos, cuja preservação é uma constante preocupação do seu Governo. Florianópolis, conhecida pela sua situação geográfica, poderia se tornar numa cidade essencialmente turística se o Governo solucionasse primeiramente os problemas de infra-estrutura e partisse em seguida para a restauração de seus monumentos históricos.

Numa ocasião em que uns amigos meus de Recife estiveram nesta Capital, ao visitarem o interior da ilha, cuja maior atração são as praias, eles foram unânimes em afirmar que Florianópolis tem tudo para ser o maior ponto de concentração turística da América do Sul, bastando o Governo encarar com mais seriedade esse campo.

Realmente, o Governo está começando a sentir que a matéria prima está sendo jogada fora, a prova é que a estrada de acesso à praia de Canasvieiras e outras estão sendo construídas e com a sua conclusão prevista já para o próximo ano. Mas o Governo não pode ficar só nisso. É preciso que a obra continue, visando dotar Florianópolis das melhores condições para ser em breve o que todos nós almejamos, ou seja o maior centro turístico do país. Afrânio Siqueira da Silva — Tubarão.

FELICITAÇÃO

— Senhor Diretor — Felicitações pela excelente reportagem sob o título "AMBULANTE VÍTIMA DE VIOLÊNCIA", publicada na edição de quinta-feira última.

Que não é amassando frutas, promovendo-se a sujeira e chocando a opinião pública que os órgãos competentes municipais, na pessoa de seus agentes, que só atacam aqueles que não possuem condições para sustentar uma possível reação, irão acabar com os vendedores ambulantes. Acy Osmar de Oliveira — Florianópolis.

AGRADECIMENTO

— Senhor Diretor — Com devido reconhecimento esta corporação, ciente de sua elevada atenção, em nos oferecer diariamente um número de seu conceituado jornal a esta Biblioteca, fazendo assim terminar uma aspiração de há muito idealizada dos leitores neste ambiente militar. Agradecemos pela oferta que está dando novas luzes de continuidade na valorização das leituras e pesquisas mais sadias dos assuntos e artigos desse diário. — Professor Venâncio, Diretor da Biblioteca "Capitão Osmar Silva", da Polícia Militar de Santa Catarina.

O ESTADO

Diretor: José Matusalém Comelli

Editor-Chefe: Marcílio Medeiros, filho

Eletrificação rural

O problema da energia elétrica para as zonas rurais do Estado reclamava providências que permitissem ao Governo do Estado — e em determinados casos com a cooperação do Instituto Nacional de Colonização e Reforma Agrária — promover um sistema de eletrificação de profunda penetração nos meios rurais especialmente. O que viria dessa visão do problema aí está, na expansão das atividades de pequenas propriedades agrícolas, no interior catarinense.

A Comissão Estadual de Eletricidade vem, desde a sua criação, há alguns anos, promovendo, através de cooperativas e empresas, a ampliação das linhas de fornecimento de energia elétrica até os afastados núcleos de população agrária, apresentando até agora notáveis serviços prestados às lavouras e às pequenas indústrias disseminadas pelas zonas rurais de Santa Catarina.

Ainda presentemente dá início à execução de cinco obras de finalidade ligada ao seu sistema de eletrificação. Essas novas obras beneficiarão vários municípios, acrescentando nada menos de 112 quilômetros de linhas mistas de tipo rural.

Afora esse empreendimento, mais nove estão sendo projetadas, com a probabilidade de serem concluídos ainda no corrente ano, para beneficiarem ainda outros municípios e localidades, num percurso de mais de 102

quilômetros de linhas e redes rurais.

O Estado custeará essas obras em 90% do valor total, enquanto os beneficiários entrarão com 10%. O INCRA apenas financiará a obra de eletrificação de localidades situadas no Município de Agronômica.

Não tem sido pequena, como se vê, a participação da Comissão de Energia Elétrica na Ação Catarinense de Desenvolvimento, o que demonstra que andou acertadamente o Governo do Estado quando a instituiu, confiando-lhe os setores rurais para a implantação dos benefícios da eletrificação.

É preciso, portanto, que se reconheçam as atividades da CEE, dentro dos planos de provimento de energia elétrica às propriedades do interior dos municípios, que assim recebem os estímulos de modernos instrumentos de produção, favorecendo-se do amparo oficial.

O que convém ainda ressaltar é que, quanto às medidas adotadas para a viabilidade da eletrificação rural, Santa Catarina tem sido consultada, uma vez que lhe é muito peculiar a mediação de cooperativas, sindicatos ou associações rurais, possibilitando a utilização de modernas técnicas de trabalho e produção e abrindo perspectivas, mais largas às modestas iniciativas de empresas nas áreas rurais.

Além de incentivar os produ-

tores, clareando-lhes o caminho para maiores progressos nos labores que os fixam à terra, a presença da energia elétrica lhes revigora a confiança nas atividades em que, muitas vezes, é a tradição que os mantém e para as quais encontram melhores condições de êxito.

Não tem sido muito exalçada, entre nós, a função específica da Comissão de Energia Elétrica. E, porém, nas realizações que vêm apresentando desde a sua criação, que esse setor técnico da administração estadual se afirma como dos mais expressivos, pela contribuição que tem dado à expansão econômica das áreas de trabalho rural.

São poucos talvez os que sabem que se devem a essa Comissão orelavados índices de eletrificação do interior, até a remotas terras de fronteiras, por onde também os lavradores e pequenos proprietários têm facilitado os seus labores. E a propósito da notícia de estar em vias de ampliação o seu sistema de transmissão elétrica às zonas rurais, por um acréscimo de cerca de 214 quilômetros de linhas, é justo acentuar, como positiva participação no êxito da Ação Catarinense de Desenvolvimento, a eficiência incontestável da Comissão de Energia Elétrica, em ritmo que não decresce, mas, ao contrário, terá de acelerar-se na proporção do apoio que lhe fôr oferecido pelos órgãos da administração pública aos quais está vinculada.

Política

Bom aproveitamento

O governador Colombo Salles costuma dizer que é apenas um vestibulando em matéria política. Com isso evita muitas vezes que os repórteres insistam em obter uma declaração sobre aspectos mais delicados da vida política nacional e até justifica as eventuais deficiências que possa aparentar no trato das questões político-partidárias.

A expressão, aliás, parece bastante apropriada. Indicado governador em virtude de sua formação técnica e da experiência administrativa revelada no exercício de missões públicas anteriores, o Sr. Colombo Salles realmente não poderia evidenciar-se logo um profundo conhecedor das complexas e nem sempre lógicas regras do jogo político. Mas a governança lhe impõe a obrigação de alargar os conhecimentos neste particular até onde pelo menos for de utilidade para o bom desempenho da própria tarefa administrativa.

Nesse período inicial de aprendizado, o Governador já passou por muitas das provações exigidas ao aspirante político. Sofreu derrotas, vitoriou-se, amargou aborrecimentos, forçou e transigiu diante de situações em que interviu como árbitro. E, como é normal, não sabe ainda se o saldo foi positivo ou negativo, porque em política só a história é capaz de julgar procedimentos.

É evidente que o Sr. Colombo Salles não tem

pretensões de exercer liderança política. Um técnico, e especificamente um engenheiro, como ele, não chega à liderança política sem prejuízo da atividade profissional. E para todos os efeitos, mesmo no exercício de um cargo político, o Sr. Colombo Salles é antes de tudo um engenheiro voltado para as ocupações profissionais. Mas isso não impede que tenha um razoável apreço pelas atividades políticas, e que se deixe mesmo em dados momentos sensibilizar pelas matérias de conteúdo político. Essa inclusive é a segunda condição além da eficiência administrativa, para o êxito da ação governamental.

Nesse sentido, o sr. Colombo Salles tem demonstrado progressos paupáveis. Um exemplo disso é o interesse com que acompanha e estimula as atividades de caráter político, em especial com relação ao fortalecimento da Arena no Estado. Outro é o tratamento cordial e respeitoso dispensado aos líderes partidários, coisa que um técnico sem habilidade política não faria de forma tão espontânea e acentuada.

Mesmo diante de episódios que causam certos constrangimentos naturais, para quem tem responsabilidade de arbitrar, o seu comportamento tem se caracterizado pelo acatamento das razões superiores de ordem política. A liderança natural desfruta dentro da governança, é exercida aci-

ma das divergências ocasionais e dos interesses particulares que entram nos eventuais conflitos político-partidários. Por esta razão, nos diversos planos do partido, independentemente das restrições que possam existir quanto ao fato político estadual, Sr. Colombo Salles desfruta hoje de uma posição politicamente fortalecida.

Em muitas ocasiões o Sr. Colombo Salles até superpreendeu as lideranças políticas de seu partido com uma atuação firme e impetável, quando se esperava uma possível indecisão. Certa vez alguns deputados arenistas elogiavam, perante homens de imprensa, a maneira como o Governador contornara um episódio que parecia agravar a situação interna do partido. Um deles comentou: "O homem saiu-se muito bem. Até parecia um político!" A observação estava certa. A semelhança entre o comportamento do Governador e o comportamento dos políticos experientes adotaríamos no caso, não é senão fruto da sua capacidade de assimilação do fenômeno político. O Sr. Colombo Salles já aprendeu tanto, sobre esse novo ramo, que chega às vezes parecer um político hábil e preparado. Mesmo que não tenha vocação para a política.

Sérgio Lopes

Prosa de domingo

Há alguns dias, mais precisamente na manhã do dia 14 do corrente, recebi a visita do radialista Dakir Polidoro, excelente amigo, que me solicitava algumas palavras sobre a personalidade de Nereu Ramos, cujo trágico falecimento era comemorado naquela data. Deveriam ser poucas frases — advertia-me o locutor — para serem gravadas ali, na ocasião.

Concordei, e disse do inolvidável homem público coisas simples, que me ocorriam, para preencher dois minutos que me concediam no microfone. Acentuei, então, que Nereu Ramos não teve ainda o seu biógrafo. Mas tive uma referência aos trabalhos de alguns escritores e amigos meus que haviam escrito belas páginas acerca de aspectos das atividades do Estadista, — não propriamente biografias.

A concessão a que me obrigava não me permitiria desenvolver o assunto. Vieram-me à mente, sim, um apreciado capítulo de um dos livros de Zedra Prefeito da Silva e a magnífica monografia de Theobaldo da Costa Jamundá. Mas esses meus nobres confrades de Academia de Letras não haviam escrito exatamente a biografia de Nereu — e sim estudaram aspectos da ação do governante e político.

O livro "Nereu Ramos, o da hora da reconstrução nacional", com o qual Theobaldo Costa Jamundá se revela o pesquisador de episódios históricos de uma determinada época, teve, de minha parte, logo ao aparecer, uma saudação muito espontânea e merecida.

Não era, porém, a biografia de Nereu Ramos, se bem estudasse, com admirável sutileza e brilho, uma das grandes atitudes do homem, baseando-se, como dizia o próprio autor, numa observação demorada em que participou ao vivo. E tivera Jamundá em vista que "os políticos jovens, principalmente os políticos catarinenses, têm necessidade de examinar como Nereu Ramos fez política".

O autor se compraz em recordar que aplaudiu o Estadista "quando bem poucos o aplaudiam naqueles dias tumultuosos de 1941", e, se quisesse forçar um pouco mais a própria memória, teria notado também eu a seu lado, fazia parte daqueles "bem poucos". Sei quanto valeria esse trabalho de culto à memória do grande amigo,

em que Jamundá pôs, além de sua cultura e perspicácia, até mesmo o sacrifício pessoal, editando por sua conta o precioso estudo. Mas não ignoro também a decepção de que teria sido tomado quando verificou que, pelo menos a julgar pela receptividade de seu trabalho, não eram já muitos os admiradores e amigos de Nereu Ramos.

Mas, finalmente — perguntar-me-ia o leitor: por que toda essa dissertação tardia?

Explico-me. Eu asseverei, no meu pronunciamento de dois minutos pelo rádio, que Nereu Ramos não teve ainda seu biógrafo. A obtusidade de alguém quis ver que, nessa afirmação, cometia eu injusta omissão pelo menos para com os confrades que atrás citei. Ora, como não escrevi coisa de que qualquer mediana inteligência pudesse inferir desatenção para com os que se hajam ocupado, nos jornaes ou nos livros, com alguma ou algumas das faces da personalidade do Lagoano imortal, apressei-me a espancar tamanha obtusidade. Oxalá venham outros, e muitos, revelar facetas novas do caráter do político genial, que, digam o que disserem, ainda não teve o seu biógrafo.

Informaram-me há pouco de que há quem, fora do Estado, que se dedica a essa obra de mais profunda investigação e de mais aguda penetração psicológica e histórica. Se isso é verdade, aguardaremos que o biógrafo se demonstre à altura da biografia que terá de plasmar. Nereu bem o merece, tanto quanto a sua memória está a merecer que os estudos feitos em torno de sua invulgar atividade pública tenham melhor acolhida.

Os que conheço — e aos quais aludi — fazem jus, tanto pelo valor literário, quanto pelo conteúdo, a melhor sorte que a do esquecimento. Particularmente o de Jamundá, sobre a obra de nacionalização empreendida e realizada por Nereu Ramos, será sempre oportuna, preservando de julgamentos tendenciosos ou demasiado ligeiros o sentido patriótico do procedimento daquela nobre alma de Brasileiro ativo.

Gustavo Neves

Empresa Editora O ESTADO Ltda.

Administração, Redação e Oficinas: rua Felipe Schmidt, 116 — Florianópolis — Caixa Postal, 139 — Telefones: 3022 (Administração) e 4139 (Redação) — Endereço Telegráfico ESTADO — SUCURSAIS: Blumenau: rua 15 de novembro, 504 — 3o. andar — conjunto, 303; Caçador: Avenida Rio Branco, 465; Criciúma: Avenida Getúlio Vargas, 312; Joinville: rua 15 de novembro, 799. REPRESENTANTES: Rio de Janeiro: Representações A.S. Lara Ltda. — Avenida Almirante Barroso, 63 — conjunto 1910; São Paulo: Representações A.S. Lara Ltda. — Avenida São João, 1333 — 4o. andar — conjunto 44; Curitiba: C. A. Marques — Praça Osório, 45 — 9o. andar — conjunto 907 — Edifício Ana Cristina; Porto Alegre: Propal-Propaganda Representações Ltda. — rua Coronel Vicente, 456. Preços: número avulso Cr\$ 0,50; assinatura anual Cr\$ 60,00.

O ESTADO não aceita para publicação colaborações em forma de artigos assinados que não forem solicitados, não se responsabilizando pelos originais enviados à Redação.

O dono de tudo

Esta cidade ilha seria um pedaço qualquer de terra, inosso e indiferente, se seus habitantes não tivessem duas atividades preferidas: falarem mal uns dos outros durante o dia e, à noite, criar assunto para o dia seguinte. O senador vitalício, que ninguém com mais de três dias de visita à ilha tem o direito de ignorar, é a única exceção que conheço; esse fala mal dia e noite. Mau caráter por profissão ele é, no fundo — e nem se precisa ir muito a fundo — um dos homens mais puros da ilha.

Todas as noites, depois de termos reclamado da qualidade do filme visto, reforçamos nos do Vic's e, restaurados, tomamos conta do jardim da Praça XV. Um ou outro notívago — é quase uma hora da manhã — passa furtivo.

É lá costumamos ficar os três, Clemente, o ex-queste-frade que não perdeu nem a simplicidade nem a fé no mundo; o Senador, que professa nunca ter tido nem uma nem outra e eu, simples e comum, a servir de fiel de balança entre os dois.

Ainda ontem o filme fora excepcionalmente ruim. Ruim e longo. O Vic's, quando lá chegamos, já estava fechado. Só o jardim se abria, amigo e hospitaleiro como sempre. Fomos para lá e sentamo-nos. Sobre nós, a ramagem da figueira se purificava da poluição sonora que sofrera durante o dia, balançando seus galhos, como a se embalar no Vento Sul que, neste começo de junho, era inexplicavelmente morno e agradável. As estrelas faziam, no céu, concorrência à lua. Era uma dessas noites de Omar Khayan.

Se o mundo e o universo não iam bem, não era culpa nossa. Nós tínhamos as soluções para todos os problemas. Não éramos consultados, pura e simplesmente.

Nisso passou ao lado do Edifício dos Correios um desses automóveis residenciais, com bar, banheiro completo, sauna e conforto horizontal. Rumou para os lados do teatro e sumiu. Não era um meio de transporte; era um banco deslizando. Clemente, depois de acompanhá-lo com os olhos, filosofou para as árvores em geral: "enquanto cada um não tiver um fusca, um carro desses é uma afronta." "Parou, deu a tossidinha que nós já conhecemos como prelúdio de longas perorações político-filosóficas, quando o senador o interrompeu.

"É o Soares. Vai para o clube, encher a cara de uísque. Gasta dinheiro como água". "O que, disse Clemente, "depende do bairro". Mas o Senador não estava para ser interrompido na sua ficha diagnóstica, e ficamos sabendo que o Soares gostava de carne assada, de mulher magra, usava sapatos número 42, feitos sob medida, qual o seu alfaiate e quantos filhos tinha em Tubarão e adjacências, só que os das adjacências não tinham continuado suatridição viril. Finda a ficha, veio o resumo: "gosto muito dele, muito bom sujeito. Mas não o invejo pela riqueza. O que deve encher, controlar todo aquele dinheiro! E para

dríblar o imposto de Renda, imaginem só o trabalho! "O Senador não admite declaração de imposto de renda sem dríblar; para ele perde a graça. "Depois, o que é que adianta ter tudo isso? Vejam vocês, de quem é este jardim, agora, neste momento? Quem é que está gozando as delícias desta aragem? Quem é que está usando os bancos, a luz elétrica? Somos nós, logo o jardim é nosso. E vocês só o têm quando se sentam aqui comigo, mas eu o tenho vinte e quatro horas por dia. Esta cidade é minha. Entro em cada loja, uso os banheiros de qualquer uma; tomo cafézinho de graça; dou audiência em barbearias, na porta do Ponto Chic, na sala de espera do Lux; entro nas repartições, qualquer uma, uso os telefones, pinto o sete e saio. Os governadores se sucedem. Entram pela escadaria da frente do palácio, se trançam no gabinete, e só voltam, depois, como visitas, para pedir audiências. Não podem passear pela casa nem pelo jardim. Eu, não. Eu ando por todos os lugares do palácio, tomo café em qualquer sala, telefone de qualquer uma, bato papo em todas. O palácio é meu e, qualquer dia, para provar isso, como uma marreca daquelas do jardim." Continuou, lírico, de braços abertos, "meu escritório é imenso; vai do Cartório Hercílio Luz até ao do Dedé." Apontou para a fileira de táxis, "cada carro desses é meu. Qualquer um me leva para onde eu quero. Se furar o pneu ou quebrar, salto e tomo outro. O motorista que se frique) mas o verbo foi outro, da pesada). Tem algum rico que tenha duzentos carros? Pois eu tenho até mais que isso!"

Nisso um garçom, vindo da farmácia, deu uma volta para passar perto de nós, abriu um sorriso e, sem parar, falou: "Boa noite, Senador. Seu sanduiche de queijo está pronto, quando quiser, boto no forno. O senhor vai querer mais alguma coisa?"

"Não, meu filho. Basta o sanduiche, daqui a pouco estou lá", respondeu. E voltando-se para nós, "eu não disse? o Zum-Zum também é meu, e eu nem sabia."

Despedimo-nos. Lá se foi ele, com seu passo malandro, não se antes parar para indagar do garoto da carochinha de cachorro quente da saúde de sua mãe.

"É capaz de ser dele também, "tentei maliciar. Mas me envergonhei do comentário, dando com a cara do Clemente, os olhos marejados, que-me disse, mansamente "era essa a riqueza que tinha São Francisco de Assis.

O uso, e não a posse, é a riqueza dos santos, os verdadeiros filhos de Deus".

Fui para casa e, pelo sim ou pelo não, pus mais um nome na minha ladainha, antes de dormir.

"Santo Alcides Ferreira, quando chegar lá em cima, rogue por nós".

Julio de Queiroz

Trivial Variado

Marcello
Medeiros,
filho

Definições na política em 73

Os Partidos políticos estão empenhados em organizar-se internamente de modo que a razão da sua existência seja justificada por uma atuação que encontre eco na sensibilidade da opinião pública. Na Arena, o Senador Filinto Muller se empenha, juntamente com os intelectuais e sociólogos do Partido, em elaborar um programa e definir uma doutrina que assinalem uma personalidade arenista. No MDB, o Senador Franco Montoro vem de elaborar um plano de ação destinado a dinamizar as atividades partidárias nas casas legislativas — Congresso, Assembleias Estaduais e Câmaras dos Municípios — através de estudos aprofundados e debates sobre questões de natureza política e administrativa das respectivas áreas. O problema da afirmação dos Partidos políticos que se registra no plano nacional encontra reflexos sugestivos em Santa Catarina: de um lado, a bancada arenista, num regime de semi-hibernação, só desperta para uma atuação mais assinalada quando provocada pela Oposição; do outro lado, a bancada do MDB, pouco aplicada nos estudos, não consegue levar à tribuna manifestações convincentes do seu papel oposicionista. Isto provoca um círculo vicioso onde circunscreve um marasmo político que só de raro em raro é quebrado por um episódio solto, apanhado ao acaso das circunstâncias. As vésperas do recesso parlamentar, nada indica que algo de novo venha a acontecer no setor político da Assembleia até o dia 30. Em agosto, com a reabertura dos trabalhos, os Deputados estarão com suas preocupações voltadas para as convenções municipais e até o fim do ano se empenharão no processo eleitoral com vistas ao pleito de 15 de novembro. Não se pode prever, portanto, para 1972, qualquer mudança concreta quanto à afirmação da personalidade dos Partidos políticos em Santa Catarina. Todos esses propósitos manifestados pelas cúpulas dirigentes da Arena e do MDB só encontrarão um campo mais propício para a sua execução após o início do período ordinário de sessões nas nossas casas legislativas em 1973, quando então, com os resultados colhidos no pleito de novembro e com a definição de novas perspectivas políticas alguma coisa poderá ser feita.

EMPRÉSTIMO EXTERNO

Tudo está sendo feito na área federal para que o empréstimo externo de US\$ 12 milhões (Cr\$ 72 milhões), destinado a financiar parcialmente as obras de construção da nova ponte, seja autorizado pelo Senado antes do recesso parlamentar, que tem início a 10, de julho. A matéria será relatada pelo Senador Antônio Carlos Konder Reis — cujo parecer já está praticamente pronto — e este está se empenhando junto à Mesa e aos seus pares do Senado para que o assunto entre em pauta ainda esta semana. Na área do Ministério da Fazenda a questão já está definida e a operação poderá ser contratada provavelmente no mês de julho.

MÚSICA

Um conjunto musical inédito no Brasil (não na concepção, mas na estrutura) será lançado dentro em breve em Florianópolis, onde fará a sua apresentação inicial, para depois exibir-se no Rio de Janeiro, provavelmente na Sala Cecília Meireles. Trata-se do "Violonqu coastra", integrado por estudantes universitários e dirigido pelo maestro José Acácio Santana. O grupo terá dez componentes que executarão violão,

cavaquinho, bandolim e demais instrumentos de corda do gênero, com arranjos do maestro José Acácio Santana de músicas de autores catarinenses.

A JATO

A Federação Catarinense de Desportos Universitários está em entendimentos com a Transbrasil (ex-Sadis) para fretar um jato a fim de transportar a delegação catarinense a Fortaleza, para os Jogos Universitários Brasileiros. A viagem por terra está fora de cogitações (são mais ou menos 4 500 km), já que são seis dias de ônibus e cada um custa Cr\$ 40,00. Aham os dirigentes da FCDU que de jato sai mais barato, além, evidentemente, de ser menos estafante para os atletas.

ASSOCIADOS

A direção dos Diários Associados está desmentindo os rumores segundo os quais todos os jornais da empresa em Santa Catarina se fundiriam em um só veículo. Em nota oficial, diz a organização que se encontra em Joinville um representante da cúpula dos Associados "estudando com os companheiros de Santa Catarina uma forma de melhorar os órgãos que editam no Estado". Acrescenta que qualquer outra informação a respeito é falsa.

Geada prejudica pecuária

São Paulo — (AJB) — A produção de leite no vale do Paraíba está ameaçada, caso sejam registradas novas geadas nos próximos dias, como vem acontecendo diariamente desde a madrugada de quarta-feira última. As geadas atingiram as partes altas do vale, onde estão localizadas as melhores pastagens da pecuária de leite da região. Um dos dirigentes da Companhia de Leite Paulista, Paulo Moreira, disse que as pastagens situadas em altitudes superiores a 900 metros, estão sendo muito atingidas, o que provocará um emagrecimento do gado leiteiro e, conseqüentemente, uma quebra na produção. O fornecimento de leite para São Paulo — Capital, que já havia sofrido uma redução de 300 mil litros diários, devido a entre-safra, deverá cair ainda mais.

3,5 GRAUS

Na manhã de ontem, a cidade de Maria da Fé, Minas Gerais, próxima à divisa com São Paulo, registrou a temperatura de 3,5 graus abaixo de zero. Com 10 mil habitantes, está a uma altitude de 1250 metros acima do nível do mar e sua principal atividade econômica é a produção de sementes para o vale. Na opinião dos agricultores, se a intempérie continuar as plantações estarão seriamente ameaçadas.

Briga por cabo eleitoral

Porto Alegre (AJB) — A iniciativa do deputado Lino Zardo (MDB) em propor uma pensão mensal vitalícia a todos os ex-prefeitos dos 232 municípios gaúchos, que surpreendeu por igual a seus correligionários e a bancada majoritária, foi recebida como expediente tático destinado a criar um impasse à aprovação da emenda constitucional proposta pela Arena, visando conceder o mesmo benefício aos ex-governadores gaúchos. É que a bancada da Arena não poderá aprovar sua emenda constitucional, para a qual se exige o "quorum" de dois terços (trinta e três deputados), sem o concurso de pelo menos seis votos do MDB, circunstância que favorece a oposição com um poder de barganha, que deverá ser explorado pela iniciativa do seu deputado Lino Zardo.

Acompanhado por uma justificativa de apenas quatro linhas, na qual afirma que "seria enfadonho justificar que se justifica por si só", foi apresentado na última segunda-feira projeto de emenda constitucional, patrocinado pelo líder da Arena, deputado Fernando Gonçalves e por doze de seus liderados, propondo uma pensão vitalícia aos ex-governadores. O benefício proposto é equivalente a parte fixa dos vencimentos dos desembargadores, hoje em Cr\$ 3.600,00.

A iniciativa gerou dúvidas sobre se a intenção dos autores é a de legislar, apenas, para o futuro, ou também amparar os ex-chefes do Executivo gaúcho, já que a redação do projeto é confusa no que respeita à vigência da pensão vitalícia. Enquanto ainda se discute este aspecto da proposição, o deputado Lino Zardo, argumentando que "a situação dos ex-prefeitos, mormente, os do interior, é mais crítica do que a dos ex-governadores", encaminhou à Assembleia um outro projeto de emenda constitucional, visando amparar, com igual benefício todos os ex-prefeitos do Estado.

Dívida externa em cifra recorde

Brasília (AJB) — O endividamento externo do Brasil monta hoje a cerca de US\$ 7 milhões e apresenta tendência para aumentar, dentro da política seguida pelas autoridades econômico-financeiras de promover o desenvolvimento com o auxílio da poupança internacional. Embora a cifra seja recorde, em termos práticos a dívida continua praticamente a mesma de 1969 — US\$ 4,4 bilhões — de vez que nossas reservas em moedas fortes, direitos especiais de saque e ouro somam cerca de US\$ 2,5 bilhões.

Os itens com maior responsabilidade no aumento da dívida são os empréstimos em moeda, que passaram de US\$ 1.604,7 milhões em 1969 para US\$ 3.193,0 milhões em dezembro de 1971, e os financiamentos de importações, que subiram de US\$ 1.355,2 milhões para US\$ 2.201,5 milhões. Os empréstimos em moeda são os feitos ao amparo da resolução no. 63 do Banco Central e da Lei no. 4.131. No mesmo período, registraram redução os empréstimos compensatórios, que baixaram quase US\$ 250 milhões, a dívida pública consolidada e o item empréstimos diversos, que evidenciam uma diminuição de US\$ 25 milhões.

De um total de US\$ 6.621,6 milhões, que era o endividamento em dezembro de 1971, nada menos de US\$ 1.632,6 milhões vencem no decurso deste ano. Em sua esmagadora maioria, esses compromissos referem-se a empréstimos em moeda, a curto prazo. O esquema de pagamentos prevê que, em 1973, saldaremos mais 937,5 milhões de dólares, escalonando-se o restante, em parcelas cada vez menores até 1995. Para além desse ano, temos dívidas da ordem de 350,5 milhões de dólares, além de outros 527,6 milhões com vencimentos não especificados. Os balanços de 1969, e 1971 indicam, por sua vez, que as reservas brasileiras no exterior passaram de 655,5 milhões de dólares para 1.722,9 milhões de dólares. Essa tendência persistiu no corrente ano, elevando o nível de reservas para 2,5 milhões.

Segundo os números relativos a dezembro último, a maior parte desse total era constituído por moedas fortes: US\$ 1.449,8 milhões. Vinham a seguir os direitos especiais de saque, com US\$ 157,1 milhões, e trínche-ouro no fundo monetário internacional, com US\$ 116,3 milhões e as reservas em ouro, com 46,3 milhões de dólares. A dívida externa brasileira deverá continuar em ascensão nos próximos anos, se as autoridades econômico-financeiras mantiverem a política de acrescentar poupança internacional o esforço interno para a formação de capitais.

MDB gaúcho e a pensão vitalícia

Porto Alegre (AJB) — A decisão a ser tomada pelo Tribunal de Justiça do Estado, no julgamento do mandato de segurança impetrado pelo deputado Aloísio Paraguassu, contra a mesa da Assembleia Legislativa, terá grande repercussão político-administrativa inclusive fora do Rio Grande do Sul, por envolver o problema da exigência do exame psicotécnico para a admissão de servidores públicos. Embora a questão solicitada pelo deputado relacione-se com o cabo eleitoral seu que foi reprovado três vezes em exames psicotécnicos na tentativa de ser admitido como assistente parlamentar, outros deputados que também tiveram seus candidatos a cargos de confiança rejeitados, aguardam com grande expectativa o desfecho do caso.

A batalha do deputado Aloísio Paraguassu em favor da admissão de seu cabo eleitoral, José Divino Nunes da Silva, começou em abril do ano passado. Tendo sido ele reprovado, o deputado tentou convencer a mesa-diretora da Assembleia era absurda, pois tratava-se do preenchimento de um cargo de confiança demissível "ad-natum" e que, ademais, não sendo o exame psicotécnico exigido para os parlamentares, não havia porque exigí-lo em condição eliminatória para a admissão dos auxiliares pessoais dos parlamentares. Como Aloísio Paraguassu não conseguisse fazer valer seus argumentos, contratou o auxiliar por conta própria e em sinal de protesto deixou crescer a barba. Agora, como última tentativa, impetrou mandato de segurança.

TSE divulgou as datas eleitorais

Brasília (AJB) — O Tribunal Superior Eleitoral divulgou ontem o calendário oficial das eleições marcadas para o dia 15 de novembro, que serão realizadas simultaneamente em todo o Brasil, exceto na Guanabara e em Brasília. Segundo esse calendário, que fixa todos os prazos previstos em diferentes leis eleitorais, somente o eleitor que se inscrever até o dia 6 de agosto terá condições de votar no pleito e apenas quem filiar-se à Arena ou ao MDB até o dia 15 de agosto poderá candidatar-se às eleições municipais de novembro.

No dia 27 de agosto, termina o prazo dado aos partidos para realizarem convenções destinadas à escolha de seus candidatos, cujo registro deverá ser requerido no máximo até o dia 6 de setembro. A Justiça Eleitoral deverá julgar esses pedidos de registro até o dia 10, de outubro. Outras datas importantes fixadas no calendário eleitoral:

14 de outubro: data a partir da qual as estações de rádio e de televisão farão propaganda eleitoral gratuita, nas eleições de âmbito municipal.

16 de outubro: encerramento do prazo para o juiz comunicar ao Tribunal Regional Eleitoral o número de eleitores alistados.

31 de outubro: data a partir da qual nenhum candidato poderá ser detido ou preso, salvo no caso de flagrante delito. Também a partir desta data é proibida a divulgação, de qualquer forma, de resultados de prévias.

4 de janeiro de 1973: prazo máximo para renovação de eleições, nos pleitos municipais, quando o número de votos nulos atingir mais da metade da votação nos municípios em que a apuração for realizada no prazo de 10 dias. Se a apuração foi realizada no prazo de 15 dias, esse prazo termina a 9 de janeiro.

14 de janeiro: encerramento do prazo para o comitê interpartidário de inspeção apresentar o seu relatório ao juiz eleitoral.

O TSE já aprovou também as instruções para registro de candidatos, mas sua divulgação só será feita segunda-feira, porque o Tribunal ainda trabalha no preparo da redação final. Além dessas, o TSE já aprovou instruções para as eleições, para os atos preparatórios e de propaganda. Falta apenas a de apuração.

Jogue fermento em seu dinheiro!

Para provar o gosto do dinheiro, você precisa fazer com que ele cresça.

E para seu dinheiro crescer, a receita é simples:

Deposite-o na Caderneta Província, poupança que é investimento.

Ele vai render muito mais do que você imagina com os juros, a correção monetária, a isenção e o desconto do Imposto de Renda.

E você movimenta livremente sua conta.

O que é que você está esperando?



Garantida pelo Governo Federal



Abra já sua

CADERNETA PROVÍNCIA DE POUPANÇA

Poupança que é investimento

Rua Tiradentes esquina Nunes Machado - Florianópolis

AGUARDEM!

BOLÃO MILIONÁRIO

VAI SER SENSACIONAL

ALUGA-SE

(Leia página 7)

Agora você já pode colocar assoalho largo de Ipê ou Cabreúva em sua casa nova.

MADEIRAS RIO BRANCO LTDA.

Av. Max Schramm, -Esq. c/Jardim Atlântico.

SÍNTESE

SANTO AMARO

A colheita de arroz no município de Santo Amaro da Imperatriz foi duplicada este ano, em consequência da aplicação de técnicas agrícolas como nivelamento das arrozeiras, uso de sementes selecionadas, adubação e controle de ervas daninhas.

Nas lavouras tradicionais, segundo informa a Acaresc, a produção média do município gira em torno de 2.500 quilos por hectare, enquanto que nas lavouras conduzidas pela técnica moderna de produção agrícola, os rizicultores estão obtendo até 4.700 quilos de arroz na mesma área.

A diferença de produtividade é consequência direta da ocorrência de inóculos nas lavouras rotineiras. Em arrozeiras niveladas, o manejo correto da água tem possibilitado um bom controle dos inóculos, elevando o rendimento dos agricultores.

CAPINZAL

Fonte das Centrais Elétricas de Santa Catarina informou que está prevista para o início de julho vindouro a entrega da linha de distribuição de energia entre Capinzal e Lacerdópolis. Falando sobre o desenvolvimento da empresa no campo administrativo a mesma fonte informou que a Celesc ocupa o 14.º lugar entre as 44 empresas de energia elétrica do País. Revelou que o levantamento do projeto realizado pela Revista Banas, especializada em economia. A diretoria da empresa recebeu a notícia e anunciou ser o resultado de um esforço que a Celesc desenvolve no setor energético em Santa Catarina.

SANTA CECÍLIA

A Secretaria de Obras anunciou para o fim do ano a conclusão dos trabalhos de reforma na Escola Isolada de Buriti, no município de Santa Cecília, que terá sua capacidade aumentada para 84 alunos, funcionando em dois turnos a partir do próximo ano letivo. O custo da obra é estimado em Cr\$ 12.000,00.

LAGES

Seis grupos de teatro amador do Estado já se inscreveram ao VIII Festival de Teatro Amador de Santa Catarina, que esse ano será desenvolvido na cidade de Lages. O certame, que é promovido pelo Departamento de Cultura da Secretaria do Governo, conta com a colaboração do Prefeito Aureo Vidal Ramos, que não tem medida esforços para o sucesso da promoção. O grupo de Rio do Sul, um dos inscritos, espera repetir o feito do ano passado, quando foi declarado vencedor do festival na Capital. Os demais inscritos são de Florianópolis, Blumenau, Joinville, Criciúma e Lages.

Uma das maiores concorrências públicas realizadas em Blumenau nos últimos tempos, acusou como vencedor o Consórcio Saturnino de Brito e J. J. Cole. A comissão de licitação que contou com o apoio de três técnicos da Serfhuu, anunciou ontem o resultado das propostas apresentadas. O objeto é o Plano Diretor da cidade e seu Projeto de Esgotos Sanitários. Os trabalhos custarão mais de um bilhão dos antigos.



Blumenau já sabe quem faz projetos

Blumenau (Sucursal) - O Consórcio Escritório Saturnino de Brito e H. J. Cole Associados S.A. - Planejamento e Empreendimento foi anunciado ontem vencedor da concorrência pública para elaboração dos projetos técnico e financeiro do Plano Diretor Físico e Territorial de Blumenau e do Projeto de

Esgotos Sanitários. O consórcio vencedor cotou sua proposta em Cr\$ 1.117.957,00 e apresentou prazo de conclusão dos trabalhos em sete meses a partir da ordem de execução. Durante a apreciação e julgamento das propostas a comissão encarregada de analisá-las constatou uma grande di-

versificação quanto ao custo global dos serviços, oscilando até 334% dos preços limites.

A COMISSÃO

Além dos membros indicados pelo Prefeito Evelásio Vieira, a comissão de concorrência contou ainda com a participação de três técnicos do Serfhuu, que

atenderam a solicitação da Prefeitura. O órgão federal de habitação e urbanismo esteve representado pelos Srs. Jorge Valadares, do Departamento de Saneamento Básico; Paulo do Nascimento Teixeira e Sidney Suzano de França Miranda Filho, ambos do Departamento de Projetos e Planejamento.

Fepevi paga professores com salário aumentado

A Fundação do Polo Geoe educacional do Vale do Itajaí - Fepevi - iniciou o pagamento dos professores das Faculdades de Filosofia e Direito, com majoração salarial. A informação partiu do Presidente do Diretório Acadêmico da Faculdade de Filosofia, acentuando que "as dificuldades econômico-financeiras da Fundação foram momentâneas e estão sendo superadas, normalizando-se, gradativamente, o pagamento dos professores que estava atrasado".

O maior impasse concentrava-se em problemas com os alunos que, em sua

maioria, são professores estaduais do segundo grau, cujos salários também estavam atrasados. Com a dependência do Tesouro Estadual, de liberação dos vencimentos os alunos retardaram, também, o pagamento das mensalidades, levando a Fundação a uma situação difícil, que culminou com o atraso na liquidação dos salários dos professores.

Segundo o Presidente do Diretório Acadêmico "Situa-se em plano secundário, mas também motivador do atraso, a transferência de recursos esta-

duais e federais para a Fundação, que, desta forma, encontrou-se em dificuldades financeiras".

- As Faculdades de Itajaí - prosseguem - estão entre as que pagam melhor os professores, dentre todas as particulares do Estado de Santa Catarina. Por esse motivo, quando as verbas previstas em orçamento - ou mesmo as anuidades fixadas - não são liberadas dentro do prazo previsto, verifica-se um pequeno atraso nos pagamentos, pois a Fundação não tem grandes saldos financeiros em seu orçamento.

Criciúma: trânsito não satisfaz os empresários

Criciúma (Sucursal) - As modificações feitas pela Circunscrição Regional de Trânsito nos itinerários dos ônibus que fazem linhas municipais, estão causando descontentamento aos diretores das empresas de coletivos. As alterações, introduzidas pela CRT para solucionar os problemas de congestionamento de trânsito, vieram, na opinião dos empresários, prejudicar o trânsito em certas ruas e aos usuários que têm agora que caminhar um pouco mais para tomar o coletivo.

Objetivando uma reconsideração da medida tomada pelas autoridades de trânsito, os empresários encaminharam um expediente à Câmara Municipal de Criciúma, tendo esta já formada uma comissão para estudar o problema. Alguns diretores de empresas de ônibus informaram que se não houver reconsideração da medida poderão impetrar um mandado de segurança contra a Circunscrição Regional de Trânsito.

EMPLACAMENTO

Rio do Sul (Correspondente) - Termina no próximo dia 30 o prazo para o emplacamento de veículos cujas placas terminem em 4, 5 e 6. O Delegado da Comarca, Timm de Lima e Silva, informou o movimento tem sido fraco nos últimos dias muito embora a relação de veículos que precisam ser reemplacados seja grande. Acrescentou o titular da Delegacia Regional que a partir do próximo dia 1.º começarão a ser cobradas as multas que correspondem a um salário mínimo da região.

Fiscais elegem nova diretoria

Obtendo um total de 104 votos, contra 46 dados à Chapa Renovação, a Chapa Independência, encabeçada pelo Sr. Aloísio Acácio Piazza venceu as eleições para renovação da Diretoria da Associação dos Fiscais da Fazenda do Estado de Santa Catarina. A chapa vencedora tem, ainda, a participação dos fiscais Vicente Bauer, Maurício Prates Fernandes, Ro-

mildo Roberto Koenig, Uwe Hardt, Edu Alar Lemos, Dorval José dos Reis, Silas Cardoso, Carlos Augusto Aguiar Costa. Os membros efetivos do Conselho Fiscal são Célio Osório Oroszimbo Caetano da Silva e Hamilton Aguiar, ficando como suplentes José Tiago da Luz, Ademair Brasil Floriani e José Tadeu Mossiman Rodrigues.

Polícia no Sul caça golpistas

Criciúma - (Sucursal) - Os agentes policiais de Criciúma continuam buscando dois indivíduos que agiam em Turvo, aplicando o "Golpe das Carteiras". Os elementos, ainda desconhecidos, se diziam funcionários do Instituto Médico Legal, sediado na Capital, e tinham uma missão a cumprir: emitir carteiras de identidade, que é ato privativo daquele órgão. Para os interessados, que deveriam recolher as taxas na coletoria local, os estelionatários recolhiam no ato a taxa de

Cr\$ 50,00 por cada carteira solicitada.

Antes que o problema pudesse ser levado ao Delegado Helvídio de Castro Velloso, de Criciúma, os dois falsários sentiram que a coisa não estava mais caminhando como devia e desapareceram. Hoje, os interessados aguardam a carteira devidamente plastificada como era prometida e as autoridades estão a procura dos dois que, ante as circunstâncias, entraram em recesso nas suas atividades.

Rio do Sul não quer taxímetros

Rio do Sul - (Correspondente) - O líder do Governo na Câmara Municipal, vereador Emir Soar, acaba de voltar atrás solicitando o arquivamento do projeto que apresentou há dias, propondo adiamento por um ano da exigência de colocação de taxímetro nos carros de aluguel. O projeto foi apresentado depois de ter o autor sido procurado por dezenas de motoristas de táxis que pretendiam instalar os aparelhos mais tarde, mas seus colegas de bancada entendiam que deveria ser cumprida umlei já sancionada e em vigor.

Incra faz cobrança de imposto

A partir do próximo dia primeiro começará a ser cobrado o imposto territorial rural, segundo anunciou a Assessoria de Relações Públicas do INCRA. As cotas relativas ao imposto poderão ser pagas em agência bancária mediante o aviso de débito fornecido pela Prefeitura da região.

Qualquer transação de imóvel rural a partir do próximo mês só será válida mediante o recibo de quitação do ITR-1972 juntamente com o Recibo Certificado de Cadastro - RCC - do ano de 1971. O imposto poderá ser pago também junto à Prefeitura local que, segundo a nova regulamentação do INCRA, recebe 80 do valor recolhido na região para ser aplicado em programas de desenvolvimento agrário.

Inundações no Vale preocupam

Taió - (Correspondente) - Em telegrama endereçado ao Ministro Costa Cavalcanti, o Prefeito Moacir Bértoli, de Taió, reivindica solução para os problemas que está causando a barragem oeste, inundando estradas e prejudicando a lavoura. A mensagem, endossada pelo prefeito de Rio do Campo, revela ainda os prejuízos que está sofrendo o setor industrial, cuja produção de papelão, pasta mecânica e madeira, não está sendo totalmente transportada aos centros consumidores em face do péssimo estado em que se encontram as vias de acesso.

O telegrama, cujas cópias foram enviadas ao Governador Colombo Sales, Diretor do Departamento Nacional de Obras e Saneamento e ao Presidente da Assembléia Legislativa, tem o seguinte teor: "Honra-nos em dirigir apelo a Vossa Excelência no sentido de levar ao seu conhecimento a barragem

oeste, que se encontra em vias de conclusão, está criando sérios problemas aos lavradores e industriais localizados na região da baciarepresa, em virtude das águas, em época de chuvas contínuas, atingirem leito de estradas, tornando-as intransitáveis. Principalmente o setor industrial tem sido o mais prejudicado, pois a produção de papelão, pasta mecânica e madeira não encontra via de acesso aos centros consumidores, ficando os proprietários impedidos de cumprir contratos de compra e venda de produtos. Estas Prefeituras estão sendo pressionadas a ingressar em juízo para conseguir paralização das obras, o que, sem dúvidas, será feito caso as providências para a construção de estradas não sejam urgentemente iniciadas de forma que as mesmas tenham condições de tráfego rodoviário permanente. Confiamos na ação imediata de Vossa Excelência".

Jornalistas vão hoje a Tubarão

Integrantes da Diretoria da Casa do Jornalista de Santa Catarina estarão hoje em Tubarão para contatos com o Prefeito Dilnei Chaves Cabral e o Presidente da Associação Tubaronense de Imprensa, jornalista Cesar Machado.

Um dos assuntos em apreciação refere-se a realização do Segundo Encontro da Imprensa Catarinense, marcado para os dias 28, 29 e 30 de julho, em

Tubarão, dentro do programa do Sesquicentenário da Independência do Brasil.

A viagem dos diretores da Casa do Jornalista vai possibilitar a fixação de diretrizes para a realização do conclave, bem como o acerto de detalhes relacionados com patrocínio e providências de ordem administrativa. Os diretores da Casa retornam hoje mesmo a Florianópolis.

Tacos a partir de Cr\$ 5,00 o metro quadrado. Tacos de Ipê, Marfim, Peroba Rosa e Cabreúva.

MADEIRAS RIO BRANCO LTDA.

Av. Max Schramm-Esq. c/Jardim Atrântico

MAGUEFA PREPARA LANÇAMENTO DE NOVO EDIFÍCIO



Está em Florianópolis o Dr. Luiz Celso Lago Oliveira e sua equipe de vendas da Maguefa - Engenharia e Planejamento Ltda., estudando o lançamento de um novo edifício de alto nível, a ser construído na Av. Beira Mar Norte, cujos apartamentos medem 228,0146 m2. de área total, incluída a garagem. Este será o segundo edifício a ser construído pela Maguefa na Capital do Estado, uma vez que o primeiro foi o edifício SOLIMAR, ora em fase de acabamento.

O ESTADO

ANUNCIE

FONES: 3022 4139

Remédios de SC para o País

O Laboratório Industrial e Farmacêutico da LBA em Florianópolis vai produzir medicamentos de medicina básica para nove Estados brasileiros. A ampliação das instalações, já autorizada, começa logo.

A Direção Nacional da Legião Brasileira de Assistência autorizou a Diretoria Regional de Santa Catarina a executar o projeto de ampliação do seu Laboratório Industrial e Farmacêutico que mantém em Florianópolis, a fim de capacitá-lo a fornecer medicamentos de medicina básica aos Estados do Rio Grande do Sul, Paraná, São Paulo, Rio de Janeiro, Minas Gerais, Mato Grosso, Goiás, além de Santa Catarina.

O Diretor Estadual da LBA, dr. Murilo Pacheco da Motta informou que somente a distribuição de medicamentos, em todo o Brasil é feita apenas por uma Central da LBA no Rio Grande do Norte, determinando um atendimento classificado de precário, em decorrência da extensão territorial do país. A instalação do segundo laboratório em Santa Catarina servirá para atender a contento todo o País, ficando a região centro-sul sob a responsabilidade dos catarinenses.

Revelou o médico Murilo Motta que "a produção atual do pequeno Laboratório de Florianópolis é de 80 mil unidades de medicamentos básicos, passando a produzir quantidade em vezes superior à atual capacidade."

O projeto de implantação do segundo Laboratório de Medicamentos parou da Diretoria Estadual de Santa Catarina há três meses e, agora, depois de apreciação técnico-científica por parte da Diretoria Nacional recebe o deferimento.

O Laboratório de Medicamentos funcionará em terreno próximo em sede da LBA em Florianópolis, com projeto que custou sete mil cruzeiros na idealização e está orçado em 500 mil para execução. O prédio está planejado dentro de uma arquitetura

simples e econômica que permitirá estrutura administrativa flexível.

O Diretor Estadual afirmou, ainda, que "é preciso afirmar que a Legião Brasileira de Assistência vai se integrando, de forma dinâmica, no grande projeto da Central de Medicamentos".

Acentuou que "além da abertura de mercado de trabalho, o novo Laboratório de Medicamentos proporcionará maior integração entre as outras Diretorias Estaduais, além de possibilitar atendimento imediato aos brasileiros carentes de recursos, que terão medicação básica praticamente de graça".

Para o dr. Murilo Pacheco da Motta o Laboratório poderá entrar em funcionamento ainda este ano, pois a construção do edifício poderá começar em seguida, faltando apenas a liberação de recursos para compra de equipamentos. **EXPANSÃO DA LBA**

Outra informação prestada diz respeito à liberação de todas as verbas destinadas à aquisição de máquinas e motores para uso nas centenas de cursos que a Legião mantém em Florianópolis e Santa Catarina, objetivando a preparação da mão de obra de profissionais de nível médio, ou valorização humana no contexto comunitário.

Para caracterizar a expansão das atividades da Legião em Santa Catarina - continuou o dr. Murilo Motta - deve-se destacar que há três anos atendemos com os nossos cursos, assistência médica, assistência social e assistência jurídica, apenas 14 municípios catarinenses. Hoje estamos presentes em 73 dos 197 municípios do Estado, cobrindo todos os que compõem as chamadas micro-regiões.

Atribuiu a dificuldades de ordem financeira, no

ano passado, a não duplicação dessa capacidade de atendimento e expansão na zona fisiográfica do Estado, com vistas, especialmente, à penetração no extremo oeste. Incluído sob o ponto de vista estratégico, a região oeste está agora recebendo amplo apoio da Diretoria Regional.

Outro dado citado pelo Diretor está relacionado com o número de alunos que, de 1.400 em 1969 passou para dez mil em 1972, com previsão para duplicar esses números em 1973.

Para o próximo ano está previsto um orçamento de 5 milhões que, comparado aos atuais 3,5 milhões de cruzeiros, vai permitir presença marcante da Legião Brasileira de Assistência em todos os municípios de Santa Catarina.

ALUGA-SE

MÁQUINAS DE ESCRITÓRIO

Escrever, Somar, Calcular e Contábeis, Manuais, Elétricas e Eletrônicas a marca de sua preferência.

CASA ELIANE - Rua Tiradentes, 112 - fone 3359.

O PIS avisa às empresas.

De acordo com o art. 3.º da Lei Complementar n.º 7/70, a contribuição de recursos próprios das empresas que vendem mercadorias passa a ser a seguinte:

CONTRIBUIÇÃO	CÓDIGO	PERCENTUAL APLICÁVEL
SOBRE FATURAMENTO	8109	De julho/72 a junho/73 - 0,25%.

A contribuição relativa a Imposto de Renda - código 8002 e 8205 - continua sendo de 3%, até dezembro de 1972. O percentual de 1% sobre a Folha de Pagamento - código 8301 - também permanece inalterado.



CEF - CAIXA ECONÔMICA FEDERAL

Saúde Pública fiscaliza Sul

O Departamento de Saúde Pública iniciará amanhã, em convênio com a Secretaria da Fazenda, uma campanha de fiscalização em cidades do Sul do Estado, objetivando coibir um fim no comércio clandestino de animais para abate.

Depois de esclarecer a medida foi tomada em razão de uma série de denúncias feitas por consumidores que adoeceram depois de comerem carnes provenientes de matadouro clandestino, o diretor do DASP, sr. Genovêncio Mattos informou que várias equipes foram formadas para o árduo trabalho de acabar de uma vez por toda com esse tipo de comércio que está causando problemas à saúde pública. Explicou o titular do DASP que essa campanha vai beneficiar tanto ao órgão como à Secretaria da Fazenda, já que os operadores clandestinos não recolhem impostos.

A primeira meta a ser cumprida nesta campanha é a de prender os autores do comércio ilegal. Por outro lado, a equipe vai desenvolver uma blitz no Sul para averiguar e prender os caminhões de firmas pesqueiras que passam de um Estado para o outro, como vem acontecendo entre Santa Catarina e Rio Grande do Sul, comercializando produtos de má qualidade. Explicou o sr. Genovêncio que já se constatou deterioração do produto no local onde os caminhões são abastecidos.

Paralela a esta campanha, outra será desenvolvida também na próxima semana visando combater os problemas de saúde no setor de saneamento. Adiantou o diretor do DASP que essa campanha vai determinar a construção de fossas sanitárias, melhoramento de tipos de postos de abastecimento e construção de bebedouros públicos nas pequenas comunidades. Segundo o programa já elaborado pelo Departamento de Saúde Pública, os estabelecimentos escolares serão os mais visados, pelo fato de muitos deles terem sido construídos já com carência de bebedouros e fossas sanitárias.

ponha o cérebro pra funcionar

Você sabe porque o ser humano mantém o equilíbrio? (Vá lá, porque aprendeu ficar de pé.) Mas a razão mais importante é porque ele tem um cérebro que lhe permitiu aprender. O cérebro dita e coordena os movimentos. E o equilíbrio. Por analogia, é fácil concluir porque a imagem de um televisor Philips Stabilimatic se mantém estável, firme, no vídeo. É porque ele tem um cérebro eletrônico que faz constantemente a verificação entre o sinal recebido e o que aparece na tela. Quando há qualquer indicio de perturbação, o Stabilimatic entra em funcionamento, corrigindo o sinal, antes que você perceba. Não é o que você mais deseja de um televisor? E mais: funcionamento à prova de defeitos, longa vida dos componentes, uma assistência técnica que realmente funcione? Pois é, aí está o seu televisor. Philips. (Para aumentar a sua cultura geral: 26.000.000 de receptores Philips foram vendidos até hoje, em todo o mundo.) Outra, de leve: nesta linha, você tem a liberdade de escolher entre até 8 modelos, opção que nenhuma outra marca oferece a você. Pronto. Ponha o seu Stabilimatic pra funcionar.

STABILIMATIC
CÉREBRO ELETRÔNICO
PHILIPS

O ESTADO ANUNCIE FONES: 3022 4130

Um plano quer Florianópolis mais humana

Visando "institucionalizar uma idéia de ordenação espacial flexível, capaz de estabelecer o equilíbrio entre o crescimento natural das forças que se desencadeiam no meio social e o esforço de disciplina do desenvolvimento urbano à ciência do urbanismo", o Plano de Desenvolvimento Integrado da Micro-região da Grande Florianópolis, segundo palavras do prefeito Ari Oliveira a O ESTADO, será encaminhado dentro em breve à Câmara Municipal e poderá ter sua execução iniciada ainda neste ano. Elaborado pelo Esplan e segundo os técnicos um dos mais completos do País tem como objetivo, segundo o engenheiro Luiz Felipe Gama D'Eça, "acabar com o conflito das pessoas com os automóveis".

SISTEMA VIÁRIO

Caso o Plano de Desenvolvimento do Município seja aprovado pela Câmara Municipal, o setor viário será um dos mais beneficiados já que atualmente este se constitui um dos mais sérios problemas da cidade. Segundo os estudos, "o sistema viário procura um equilíbrio entre a capacidade de fluxo indispensável à circulação urbana e às condições de vida do meio". O sistema se integrará em vias hierarquizadas, tendo uma via expressa, de alta velocidade e que dá acesso à BR-101, uma de tráfego rápido, uma setorial e uma local. A via expressa será a de integração entre as zonas continental e insular; um

sistema de vias de tráfego rápido, caracterizado na zona insular, pela periférica Avenida Rubens de Arruda Ramos e sua ligação com o Centro Metropolitano sob a ponte Hercílio Luz; pela Avenida de acesso ao "campus" da UFSC; pelo desdobramento desta em direção ao Setor Oceânico Turístico e pela via de articulação desse sistema com os bairros; um sistema de vias de tráfego rápido se desenvolvendo na zona vertical, a partir dos acessos Norte e Sul de Florianópolis até a área Continental do Setor Central Metropolitano; um sistema de vias de tráfego rápido de integração do Sistema Viário antigo ao novo, caracterizado pela av. Rio Branco e transversais Norte-Sul: Duarte Schutel, trecho Conselheiro Mafra e Padre Roma; Arno Hoeschel, Othon Gama D'Eça, Osmar Cunha, bifurcando-se nas Jerônimo Coelho e Deodoro; Mauro Ramos; Trompowsky; Hercílio Luz com o alargamento da Fernando Machado; Praça XV de Novembro até o Centro Metropolitano; um sistema de vias de tráfego rápido ligado à ponte Hercílio Luz, caracterizado pela Avenida Rio Branco, rua Crispim Mira alargada e Avenida Ivo Silveira; um sistema de vias de tráfego rápido como desdobramento do sistema de via expressa no Setor Oceânico de Turismo; um sistema de vias de tráfego rápido de integração da rede do interior da ilha com o sistema viário

urbano; e um sistema complementar aos das vias de tráfego rápido, básico para o saneamento da cidade e para a valorização do Morro do Antão (Morro da Cruz) caracterizado por vias de hierarquia equivalente às setoriais.

Os Sistema Viário tem como função - segundo o Plano a "drenagem dos fluxos de circulação para o sistema da via expressa em substituição ao sistema longitudinal saturado de acesso à ponte Hercílio Luz".

Os setores citados no plano são cinco, comum às duas zonas (Ilha e Continente): Central Metropolitano, dois na zona insular, o Setor Universitário e o Setor Oceânico-Turístico, e dois no Continente: o Setor Industrial de Pesca e o Setor Industrial de Abastecimento.

Quanto ao Setor Oceânico de Turismo, complexo habitacional ligado à recreação, ao lazer e à promoção do turismo, abrangerá as áreas do Rio Vermelho, Campeche, Lagoa da Conceição e Ressacada.



Ante a evidência de que, a persistir a atual situação do trânsito da Cidade - um verdadeiro caos cuja tendência é de se agravar a cada dia que passa - a situação se tornará insolúvel num futuro próximo, o Plano de Desenvolvimento Integrado vai dar prioridade ao sistema viário, procurando equilibrar a capacidade de fluxo da circulação urbana às condições de vida do meio. Segundo o engenheiro Luiz Felipe Gama D'Eça, um dos idealizadores do projeto, o plano tem por objetivo acabar o conflito das pessoas com os automóveis. O Plano de Desenvolvimento deverá ser encaminhado à apreciação da Câmara dentro em breve.

Manuseie a sua secretária.

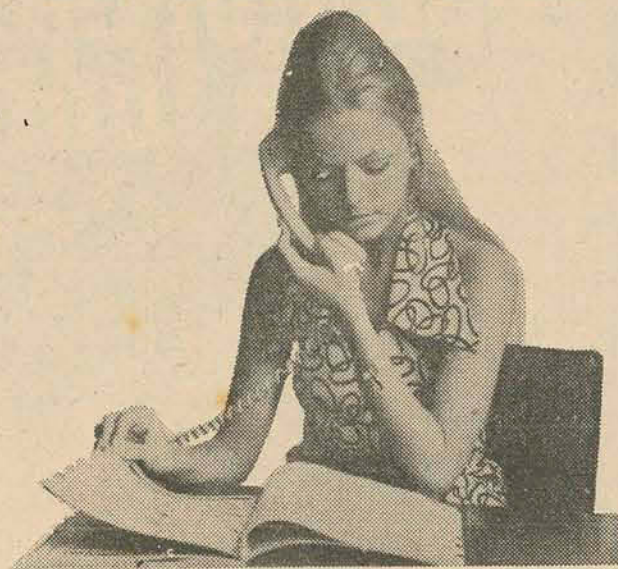

Ela fornece na hora o número do telefone e endereço que você precisar. Em qualquer

cidade de Santa Catarina.

Ela está sempre disponível, não reclama nunca. Sabe de tudo, mas só conta o que você quiser saber.

Ela é a secretária eficiente, que presta serviços e não cobra nada:

Lista Telefônica 72 da Edinpar.

Nasceu para colaborar com você. Pode manuseá-la à vontade.



edINPAR
Lista Telefônica 72
A secretária geral

AGUARDEM!

BOLÃO MILIONÁRIO

VAI SER SENSACIONAL

Rosana Magazine

ARTIGOS PARA CAVALHEIROS

Rua Felipe Schmidt, 21 - Subsolo
FLORIANÓPOLIS - S. CATARINA

CONSULTE NOSSOS PREÇOS DE FABRICA PARA PARQUET - AZULEJOS DECORADOS - ETERNIT

ELETRICIDADE

HIDRÁULICA



TECNOMAT

Pial - Deca - Sylvania - Tigre - Corona - Tupy

R. Felipe Schmidt, 39-A - Fone: 3658
Florianópolis - Santa Catarina

ARTIGO DA SEMANA

Caixa descarga completa Cr\$ 17,80.

Alfaiataria do Didico

Felipe Schmidt, nº 2.

Um endereço de muito respeito

Entre dois cafés, o sobrado do prédio no. 2 da rua Felipe Schmidt despertava nos anos 30 a cobiça dos comerciantes. Com o febril movimento do térreo, o local se prestava para uma boa casa de chope, ou com alguma tolerância, a um escuso antro de jogos de azar.

Por isso, quando o carrilhão da Catedral bateu as 19 horas do dia 2 de maio de 1932, muitas sobranceiras se interrogaram sob a planície de chapéus, nos dois botequins da Felipe Schmidt.

Circunspectos senhores de ternos bem cuidados, colarinhos impecáveis e irrepreensíveis gravatas, fizeram gemer os degraus que conduziam ao velho sobrado. Os que pensaram estar presenciando o nascimento de mais uma casa noturna, ficaram profundamente decepcionados, quando descobriram no 2o. andar um ambiente respeitável, quase hierático.

Ao invés do cálice de xerez, ou de um chope espumante, o professor Pedro de Moura Ferro servia a 23 estudantes devidamente condecorados com fartos bigodes, a primeira aula de Introdução à Ciência do Direito, da recém-fundada Faculdade de Direito de Santa Catarina.

A onda de bacharelismo que assolava o país, reclamava para a provinciana Florianópolis uma Faculdade de Direito, símbolo supremo de "Status" e de maioria intelectual. Colar grau em Direito, e ser colega de Rui Barbosa, Clóvis Beviláqua, Nelson Hungria e Roberto Lira — juristas de renome nacional — era a aspiração maior dos disciplinados inquilinos do sobrado, que trabalhavam duramente durante o dia para obter à noite o privilégio de iniciar-se em Ciências Jurídicas e Sociais, carreira promissora, bela e solene como os pomposos títulos das legislações românicas.

DOIS QUIXOTES

Mas até que o sobrado suspeito — mera suíte dos botequins, segundo o direito consuetudinário dos boêmios — se transformasse num estabelecimento de ensino superior reconhecido e respeitado, num precioso trabalho de fé e perseverança animou o espírito de dois obstinados Quixotes: José Arthur Boiteux e Henrique da Silva Fontes.

Fora Boiteux quem introduzira o ensino superior em Santa Catarina, criando em 1919 o Instituto Politécnico, que oferecia cursos de Farmácia, Odontologia e Comércio. E apesar das lutas, sofrimentos e decepções que nele amargara, sua idéia de fundar uma Faculdade de Direito começou a ganhar consequência prática na tarde de 21 de dezembro de 1931.

Como resultado de uma reunião da Congregação do Instituto Politécnico, Boiteux e mais dois professores — Henrique Pontes e Américo da Silveira Nunes — ficaram encarregados de dar corpo e forma ao empreendimento.

CETICISMO

Cercada de ceticismo, à primeira clarinada de José Boiteux acorreram apenas 15 bacharéis florianopolitanos, dos 37 convidados. E o primeiro curso jurídico de Santa Catarina nasceu materialmente pobre, mas inegavelmente ilustre. Fundaram oficialmente a Faculdade, no dia 11 de fevereiro de 1932: desembargadores Américo da Silveira Nunes, Hericlito Car-

neiro Ribeiro, José Arthur Boiteux, Sálvio de Sá Gonzaga, e Urbano Muller Salles; juízes Adalberto Belizário Ramos, Alfredo von Trompowiski, Henrique da Silva Fontes e Zulmiro Soncini; e os bacharéis Afonso Wanderley Júnior, Edmundo Acácio Moreira, Euclides Queiróz de Mesquita, Heitor Salomé Pereira, Neri Kurtz e Othon da Gama Lobo D'Eça, além de Fúlvio Aducci e Pedro de Moura Ferro, que se fizeram representar.

Deram-lhe logo adesão, comprometendo-se a aceitar funções de magistério, os desembargadores Érico Torres, Francisco Tavares da Cunha Melo Sobrinho e Gil Costa; os bacharéis Cid Campos, Henrique Rupp Júnior, João Bayer Filho e Nereu Ramos, além do médico Antônio Bottini, todos também considerados fundadores.

Sem perda de tempo, os professores Boiteux e Fontes elaboraram os estatutos e a regulamentação do curso, tratando também da organização jurídica, administrativa e didática da Faculdade.

Mas, era preciso sede própria, pois a nova escola não podia contar com as instalações do Instituto Politécnico, uma vez que deliberara ser dele independente. E embora não dispusessem "de um tostão" para qualquer despesa, José Boiteux e Henrique Fontes alugaram o 2o. andar do prédio no. 2 da Felipe Schmidt, esquina com Praça XV de Novembro.

A Faculdade tinha sede, podia reunir seus fundadores e iniciar sua existência, com um empréstimo de 43\$700 — quarenta e três mil e setecentos réis.

OS PRIMEIROS MESTRES

Na primeira diretoria, os maiores operários da obra não se alçaram a posições preeminentes. A direção da Escola foi entregue ao desembargador Francisco da Cunha Melo Sobrinho.

Fontes foi eleito vice-diretor e Boiteux, secretário. Votado e aprovado o regulamento, reuniu-se a Congregação para organizar o primeiro Corpo Docente, tendo as várias disci-



A primeira sala de aula da "Alfaiataria".



Já na rua Esteves Júnior, uma solene reunião da Congregação.

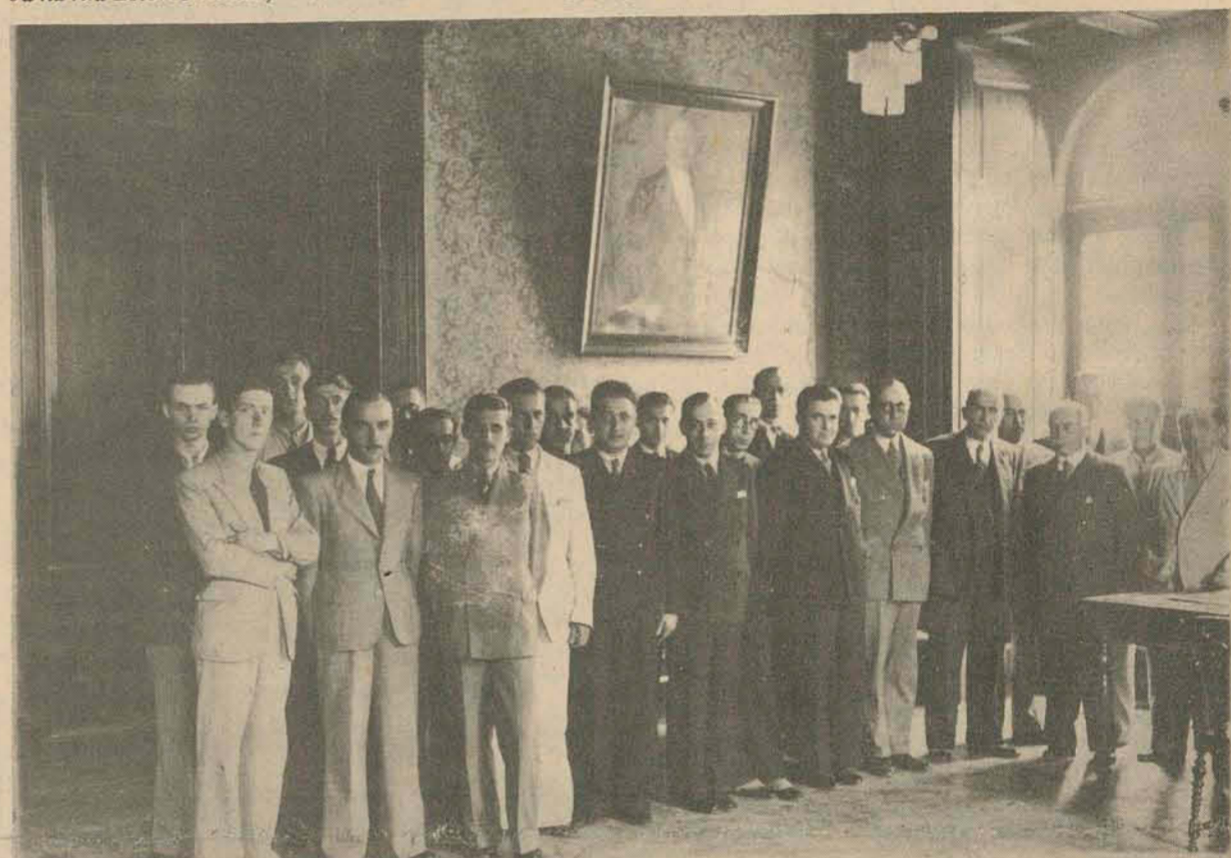

Acadêmicos e professores, recebidos em Palácio pelo Interventor Federal Nereu Ramos, catedrático de Direito Constitucional.

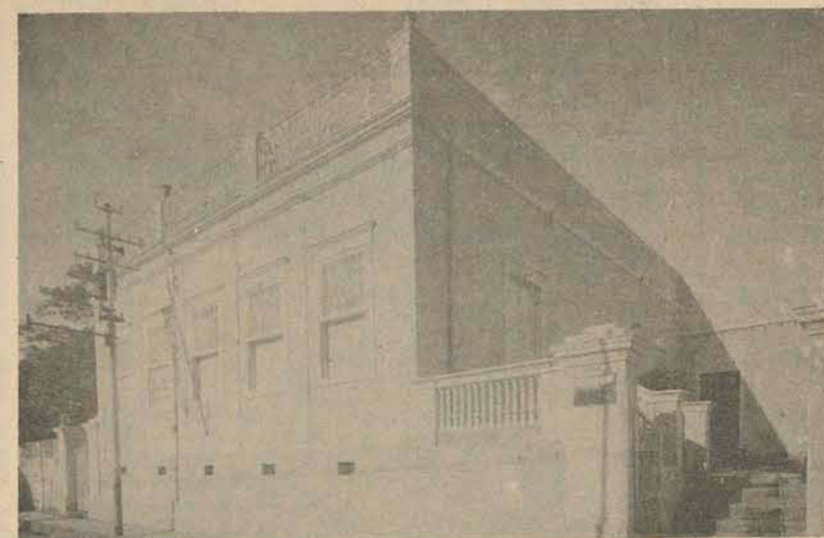

Da Alfaiataria do Didico à rua Esteves Junior, em 1935.

Sérgio da Costa Ramos

II

O ESTADO — 25 de junho de 1972

plinas os seguintes catedráticos: Introdução à Ciência do Direito — Pedro de Moura Ferro; Economia Política e Ciência das Finanças — Henrique da Silva Fontes; Direito Constitucional — Nereu de Oliveira Ramos; Direito Civil — Francisco Tavares da Cunha Melo Sobrinho, Hericlito Carneiro Ribeiro, Sálvio de Sá Gonzaga e Fúlvio Aducci; Direito Comercial — Afonso Wanderley Júnior e Henrique Rupp Júnior; Direito Penal — Urbano Muller Salles e João Bayer Filho; Direito Internacional — Gil Costa; Direito Administrativo — José Arthur Boiteux; Direito Judiciário Civil — Adalberto Belizário Ramos e Alfredo von Trompowiski; Direito Judiciário Penal — Érico Torres; e Medicina Legal — Antônio Bottini. Os demais fundadores foram considerados docentes livres.

A ALFAIATARIA

Com o carinho que o criador devota à criação, José Boiteux tratou de tudo. Ele que apusera tantas placas em casas vinculadas à vida de catarinenses ilus-

tres, não se esqueceria de uma tabuleta para a Faculdade, "tanto mais que o docente livre Othon da Gama D'Eça se comprometera a custeá-la". E encomendou uma placa de grande tamanho, na qual em vistosas letras se lia: "Faculdade de Direito".

Modestamente, mas com descência, e valendo-se de empréstimos bancários e doações, Boiteux montou o gabinete do diretor, arrumou sala para reuniões e sala de aula, e deu começo à Biblioteca. Instalou telefone, adquiriu livros para a escrituração da Secretaria e Tesouraria, mandou imprimir papéis e envelopes para correspondência. Não se esqueceu sequer de campanha para chamar empregados, quando os houvesse.

Nascido na verve dos cafés, nem mesmo um apelido faltou à Faculdade. Consta na jurisprudência do anedotário ilhéu o seguinte episódio: um velho e míope escrivão do crime, home muito popular na cidade, quando soletrou a reluzente tabuleta presentada à Faculdade por Othon D'Eça, conseguiu

depois de muito esforço, soletrar não o nome do estabelecimento, mas o seu primeiro apelido: "Alfaiataria do Didico".

E satisfeito com a sorte de seu amigo alfaiate, que andava à cata de um bom local para se instalar, arrematou: — Até que enfim o Didico arranhou casa para a alfaiataria.

QUARENTA ANOS

Se a irreverência do ilhéu recebia com ironia a instalação de uma Faculdade de Direito na cidade, este ceticismo jocoso provocou nos seus alunos um alentado vocativo aos brios e à auto-afirmação. Assim motivados, os estudantes trataram de se organizar na conformidade da legislação federal, e a 3 de setembro de 1932, em reunião presidida pelo professor José Boiteux, foram instituídos o Diretório Acadêmico, e o legendário Centro Acadêmico 11 de fevereiro — Caxif — que durante muitos anos manteve acesa a chama e o viço do espírito acadêmico, saindo-se uma pródiga escola de líderes e uma tribuna de efetiva participação política na comunidade.

Em 1934, em pleno processo de reconhecimento federal para a Faculdade, José Boiteux faleceu, aos 68 anos, confortavelmente recompensado por uma vida inteira de boas ações e frutíferas colheitas.

Passados quarenta anos da primeira aula no velho sobrado, a Faculdade de Direito mudou-se da Felipe Schmidt para a rua Esteves Júnior (em 1935), ganhou prestígio e conceito em todo país, conheceu os benefícios da federalização da Universidade, e adaptou-se à reforma universitária, integrando a Área de Ciências Sociais e Humanas.

E se até mesmo a antiga tabuleta de José Boiteux está obsoleta — a Faculdade de Direito passou a chamar-se Centro Sócio-Econômico, segundo a nomenclatura da reforma — pelo menos um vulto conhecido e eterno continua a velar por alunos e mestres no vestíbulo da Casa.

Todos os anos, entre flores e homenagens, aplicados cultores do Direito reconhecem numa fria estátua de bronze, o seu único e verdadeiro alfaiate.

Ao cair da tarde, uma brincadeira

Há um velho vendendo laranjas, num carro de mão. Esta atividade, como é fácil supor, não encerra nenhuma perspectiva de prosperidade. Apenas nas histórias encantadas dos milionários que "começaram a vida vendendo laranjas" é que este tipo de comércio dá lucro; afora esta hipótese, é uma forma igual a milhares de outras de passar necessidade com alguma honra.

Por outro lado, a Prefeitura tem fiscais. É sabido que o salário dos fiscais da Prefeitura não pode ser chamado de invejável, nem a sua função de sinecura. Imagine que, como na piada de Millôr, sempre lhes sobre algum mês no fim do salário.

Teoricamente, o vendedor de laranjas e os fiscais da Prefeitura deveriam se dar bem. Entre as classes desprotegidas, forma-se um elo de invisível, e não obstante palpável solidariedade. Aos domingos, os fiscais da Prefeitura não de tomar a sua Brahma, de pijamas e camiseta de física, entremendo os goles de cerveja com pareceres sobre o último jogo da seleção. O vendedor de laranjas toma a cana da branca para cortar o gosto da linguça e joga malha com certa competência - ou será, talvez, um "expert" no dominó. O que é certo, enfim, é que estabeleceram, fiscais e vendedores de laranjas, desde que o mundo é mundo, um perfeito equilíbrio nas suas relações.

Em condições normais, o fiscal é sempre bem servido pelo vendedor, leva as melhores laranjas - ao contrário da madame, que paga preço mais alto e recebe três frutas murchas em cada dúzia. Da mesma forma, a empresa construtora que avança com o tapume pela rua é implacavelmente visitada pelo fiscal - que, por sua vez, finge não ver o camelô vendendo descascadores de batata.

Isto é tão velho que nem vale a pena assinalar.

De repente, este equilíbrio é rompido por um acontecimento que brutaliza a sensibilidade de todos. Três fiscais da Prefeitura derrubam e amassam as laranjas do velho. No claro entardecer a cidade fica menos humana. O motorista do ônibus avança o sinal, a balconista da farmácia coça uma verruga, o comerciante se lembra do título vencido, a graciosa menina responde ao galanteio com um palavrão, a namorada dá o bolo no namorado, o gerente não reforma o papagaio, o Diretor da Reparação corta o ponto do contínuo, e, do sul, começa a soprar um vento gelado e insistente.

Atônitos, todos baixam a cabeça, envergonhados do

simples fato de existir. Os fiscais tratam de sair rapidamente, como quem comete um furto. O vendedor de laranjas olha para o chão, mas não enxerga nada. Um senhor grave que vai passando aperta o passo, e enquanto ajeita o nó da gravata, sente vontade de tossir. Os olhares se desviam, ninguém encara ninguém.

Passado este instante de estupor, chega o doce Natal, que vai logo iniciando o comício.

Meus senhores e minhas senhoras, este pobre homem foi violentado no exercício de uma atividade lícita e nobre, qual seja a de prover o seu sustento e o dos seus. Nenhum interesse foi lesado, de particulares ou do Estado. Este homem não roubou, não matou; a violência e a humilhação que acaba de sofrer nos remetem à época que queremos esquecer, e chega a sugerir o estabelecimento do "faccio" ou do "Reich" em plena Felipe Schmidt, às cinco horas da tarde! Meus senhores: é preciso que todos se redimam do ato vil que acaba de ser aqui praticado! Com essa modesta nota de cinco cruzeiros abro uma subscrição para ressarcir este lutador do prejuízo sofrido.

Se não estivesse mudo, seria exatamente isso o que teria dito Natal, antes de passar o chapéu pela conser-

nação geral.

Na Prefeitura, surpresos, os fiscais não acreditam na própria torpeza, e assim vêem o que tinha acabado de ocorrer: um vendedor de laranjas, agiota e milionário, irritado com o trabalho cioso e honesto dos fiscais, derubara suas próprias laranjas, num gesto histórico e demagógico - sendo, em seguida, acompanhado por um público ávido de manchetes, que espezinhou as frutas.

Aqui fora, no entanto, o equilíbrio se restabelecia: o povo arrecadava dinheiro, o gerente de um estabelecimento das proximidades oferecia um terreno vago para que ali se estabelecesse o vendedor de laranjas, e um repórter, justamente irritado, captava toda a cena para levá-la ao conhecimento geral.

Alguém, lá em cima das nuvens, deve ter feito uma brincadeira.

Paulo da Costa Ramos

Cinema

CINE SÃO JOSÉ: 13,30 hs: SETE NOIVAS PARA SETE IRMÃOS (Seven Brides for Seven Brothers) com Howard Keel, Russ Tamblyn, Jane Powell. Cinemascope Technicolor. Censura 5 anos.

As 3,45 - 7,45 e 9,45 hs: QUANDO AS MULHERES PAQUERAM, filme nacional de Victor de Mello. Segundo a publicidade é um filme brasileiro com pretensões a cinema internacional, pois, foi fotografado em Londres, Rio, São Paulo... Não temos informações definidas sobre o filme, nem cohecemos o diretor Victor de Mello, para poder julgar antecedentes. Com exceção de Cláudio Cavalcanti, popular através de tele-novelas, os nomes do elenco não são conhecidos: Dilma Loes, Eva Christian e Sandra Barsotti. O trailer do filme causa péssima impressão. Eastmancolor - Censura 18 anos.

CINE RITZ: 10 horas: Matinada com: ROBERTO CARLOS E O DIAMANTE COR DE ROSA, com Roberto Carlos, Wanderlea e Erasmo Carlos. Eastmancolor - Censura 5 anos.

As 2, 4, 7,45 e 9,45: O GRANDE XERIFE, ousadia de Mazaropi, tentando satirizar o "western", em filme que apresenta o mesmo nível sub-artístico de todas as suas produções, em que pese a aceitação por parte do grande público. Eastmancolor, Censura 5 anos.

CINE CORAL: 2 hs: SETE NOIVAS PARA SETE IRMÃOS (Seven Brides for Seven Brothers) com Howard Keel, Russ Tamblyn, Jane Powell. Cinemascope - Technicolor - Censura 5 anos.

As 4, 8, 10 horas: UMA PANTERA EM MINHA CAMA é um filme brasileiro dirigido por Carlos Hugo Christensen, o argentino radicado no Brasil a aproximadamente 18 anos, com uma filmografia irregular que oscila entre a comédia leve e o drama amargo e onde se encontram *Mãos Sangrentas*, *Leonora dos Sete Mares*, *Meus Amores no Rio*, *Matemática Zero*, *Amor 10*, *Amor Pra Três*, *Esse Rio que Eu Amo*, *O Rei Pelé*, o curta metragem *Bossa Nova*, *Viagem aos Seios de Duília*, *Crônica da Cidade Amada*, *O Menino e o Vento*, *Como Matar um Plauboy*. De todos, a obra mais bem acabada é *Esse Rio que Eu Amo*. Recentemente realizou *Anjos e Demônios*. Seu filme *UMA PANTERA EM MINHA CAMA*, é uma comédia na faixa do cinema erótico, com participação de Rubens de Falco, Rosana Tapajós e Emiliano Queiroz. Um pronunciamento de Christensen: "O filme ainda não consegue resistir ao tempo. Continuando a beneficiar-se dos progressos da eletrônica, deverá tornar-se a principal expressão artística da humanidade. Preocupo-me em atingir a linguagem mais simples possível. Acho que os arroubos formalistas traduzem, de certa forma, a insegurança dos que não dominam a técnica." (Fotografia em Eastmancolor - Censura 18 anos).

CINE ROXY: às 2 e 8 horas: Programa Duplo: A ORGANIZAÇÃO (The Organization) de Don Medford, com Sidney Poitier em Technicolor. LATIGO, O PISTOLEIRO, de Burt Kennedy, com James Garner e Suzane Pleshette. Technicolor. Censura 18 anos.

CINE JALISCO: às 2 horas: A QUADRILHA DOS RENEGADOS, com John Ireland e Virginia Mayo. Technicolor - Censura 10 anos.

As 4, 7,15 e 9,30 horas: BOULEVARD DO RHUM (Boulevard du Rhum) Saudável e divertido filme de

Roberto Enrico, com Brigitte Bardot e Lino Ventura; homenagem carinhosa do cinema francês ao antigo cinema americano. Eastmancolor - Censura 14 anos.

CINE GLÓRIA: às 2 horas: ROBERTO CARLOS E O DIAMANTE COR DE ROSA. Eastmancolor - Censura 5 anos.

As 4, 7 e 9 horas: QUANDO OS BRAVOS SE ENCONTRAM (Valdez is Coming) excelente "western" dirigido pelo estreante *Edwin Sherin* que apresenta um autêntico trabalho de veterano, não sendo absurda a hipótese de que tenha recebido influência de Burt Lancaster que, como diretor também tem um triunfo: *Homem Até o Fim* (The Kentuckian). Além de Lancaster, o filme se beneficia da presença de *Susan Clark* e excelentes coadjuvantes como: *Frank Silveira* e *John Cypher*. Technicolor - Censura 18 anos.

CINE RAJÁ: às 2 horas: INFERNO NO PACÍFICO (Hell in the Pacific) de John Boorman, com Lee Marvin e Toshiro Mifune.

As 5 e 8 horas: UM VIOLINISTA NO TELHADO (Fiddler on the Roof) poética realização de Norman Jewison, endereçada a público sensível e inteligente. Um elenco excepcional, com nomes desconhecidos: Topol, Leonard Frey, Molly Picon. Technicolor - Censura 10 anos.

CINE SÃO LUIZ: às 2 horas: LATIGO, O PISTOLEIRO, de Burt Kennedy, com James Garner e Suzane Pleshette. Technicolor - Censura 10 anos.

As 5 e 8 horas: A FABULOSA CLÍNICA DO PROFESSOR TERSILI, comédia italiana de Luciano Salce, com Alberto Sordi e Evelyn Stewart. Eastmancolor - Censura 14 anos.

DARCI COSTA

Discos



Neste LP, você vai ouvir Célia cantando bonito, com excelente repertório e o toque mágico de Arthur Verocai, nos arranjos e regência.

LANÇAMENTOS

A Continental acaba de fazer mais lançamentos. Eis alguns deles: Woyayaa: Osibisa (LP), Célia: (LP), Patti Dahlstrom (LP), Judy Collins Living (LP).

Em compacto simples: Darling Baby: Jackie Moore (ATCO), Good Old Days: Clarence Reid (ATCO), Money-

Runner (Sound Track \$): Quincy Jones (Reprise Rec.), I'M a One Man Woman: Bárbara Lynn (ATCO), Like a Cannonball: Van Morrison (WB), Stay with Me: Faces (WB), You Must Put Something in Your Love: The Persuaders (ATCO), Somebody's Watching You: Little Sister e, por fim, o mais sensacional: Song Sung Blue: Neil Diamond (MCA).

GARANTIA

A Continental, pelo menos em alguns elepês, está lançando a bossa de lacrar a embalagem - como é feito nos discos norte-americanos. Mas não é aquele tipo de lacramento, com plástico, adotado em discos e revistas "proibidas". Não. A embalagem da Continental é de celofane branco, discreto e é tão bem feita, que a gente mal vê a emenda. Agora, com o lacramento dos LPs você fica de uma vez por todas protegido. Vai ser muito difícil acontecer de você comprar um disco e ele vir arranhado ou falhado.

OS DETALHES DE CÉLIA

Do suplemento de junho da Continental, surpreen-

deu-me o LP da cantora Célia. Excelente repertório, interpretação tranquilíssima e, o que é importante, arranjos e regência de Arthur Verocai.

Você pega o disco, ouve pela primeira vez, acaba gostando de uma ou duas faixas - principalmente, se ouve em loja, onde os barulhos da rua prejudicam tudo. Mas se ouve em casa, sossegado, a visão é bem outra. Célia canta com muita segurança e, em muitas das faixas - "Detalhes" é um ótimo exemplo - ela canta tão bem, que não canta: diz a música.

No repertório, gente boa: Roberto-Erasmo Carlos, Luiz Carlos Sá, Zé Rodrix, Marcos-Paulo Sérgio Valle, A. Manzanero, Arthur Verocai, Jobim-Vinicius, Paulinho Nogueira e Nonato Buzar.

Os destaques vão para: "Detalhes", "Toda Quarta-Feira Depois do Amor (Sá-Rodrix)", "Dominus Tecum" (Marcos-Paulo Sérgio Valle) e "Na boca do Sol" (A. Verocai - V. Martins).

AUGUSTO BUECHLER

Artes



O Grupo Folclórico "Furacões da Bahia" tem estréia prevista para o próximo dia 27, em Florianópolis, para uma temporada de apenas 2 dias no Teatro Álvaro de Carvalho. O grupo faz espetáculo para exportação mostrando o folclore brasileiro, sua danças, suas festas e a influência da gente africana como origem e ponto de

partida de hábitos e costumes do povo. Espetáculo rico em coreografia e sons, da capoeira ao frevo, do lundu ao batuque, do camdomblé ao samba, culminando com a manifestação máxima do povo brasileiro - o Carnaval. Depois de Florianópolis, o espetáculo se apresentará em Blumenau.

Tv

TV CULTURA, CANAL 6

TV E - 8:30; Programa Airtón Rodrigues - 10:00; Caminhos da Verdade e do Amor - 11:30; Programa Airtón Rodrigues - 11:45; Os Legionários - 14:30; Mini-copa - 15:00; "E o Espetáculo Continua" (Rui Porto, Carlos Imperial, Costinha etc.) - 17:00; Além da Imaginação - 23:30.

RESOLVEMOS O SEU PROBLEMA

COM

Falta de Máquinas - alugamos e vendemos

Falta de Datilógrafo - datilografamos

Renovação de Máquinas - avaliamos e trocamos

Máquinas c/Defeitos - consertamos.

Basta chamar 3359

Tiradentes nº 12 - Cx. Postal 412 - Fpolis

CASA ELIANE

RELOGIOS TAGUS DIMEP

de ponto, vigia, decorativos para copa, cozinha, sala, escritório, a pilha, corda e elétricos, em diversos modelos. Com garantias de 5 anos.

Assistência técnica autorizada pela fábrica.

Fotocopiadora e Eletrostática, gravadora Eletrônica de Stencil, etc.

.x.x.x.x.

Móveis de aço e estofados em geral. Pastas suspensas e material de consumo em geral.

Assistência técnica com exclusividade autorizada pela fábrica:

Comercial de Equipamentos Ltda
R. Nunes Machado, 17
Fone: 2731 - Nesta
Oferece pelos melhores preços.

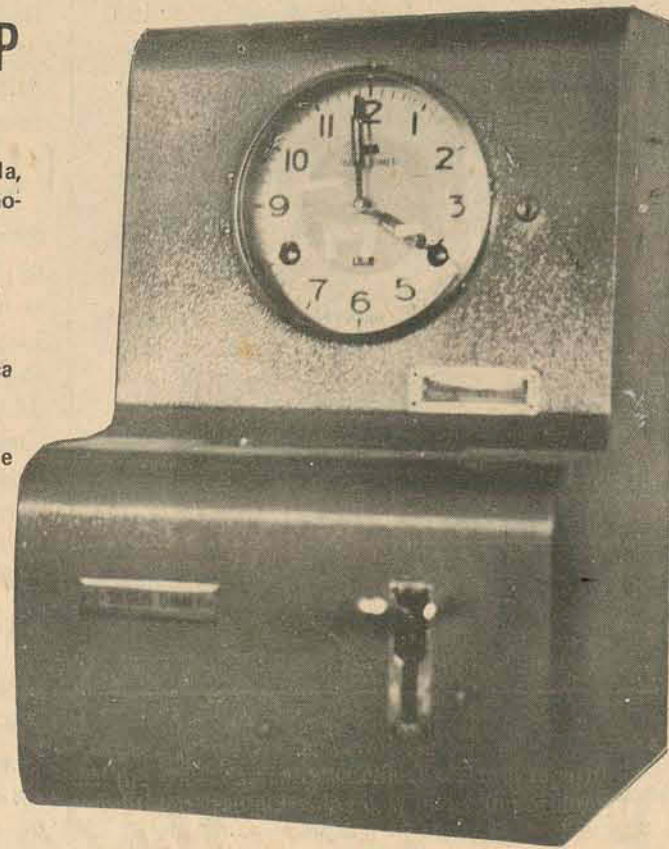

Zury Machado

CHEGANDO

De Nova Iorque e Porto Rico, o engenheiro Ruy Pulse, diretor comercial da Cecrisa, onde manteve entendimentos para a exportação dos seus belíssimos azulejos.

CASAMENTO

às 17,30 do próximo dia 14, na Capela do Colégio Catarinense, a bonita Maria da Graça Paim Neves e o médico Reinaldo Teixeira Coelho, recebem a bênção do casamento, com recepção marcada para os salões Do Santacatarina Country Clube.

TRANS-BRASIL

É a primeira empresa de aviação comercial que tem telefone internacional a bordo do jato. Em Brasília, durante um voo sobre a Cidade, o Coronel Frota, da Aeronáutica Civil palestrou com amigos de Londres e Nova Iorque.

GALERIA-INAUGURAÇÃO

Em Joinville, sexta-feira, foi inaugurada, com um movimentado coquetel, a Galeria Bel-Art. A galeria, centro de arte e artesanato catarinense está situada à rua Dr. João Colin, 359.

CLUBE DOZE-BOATE

Sexta-feira, na animada Noite dos Casais, na boate do Clube Doze de Agosto, as senhoras Terezinha Francallacci, Ivone d'Ávila, Astrid Collaço e Lucia Di Vicenzi comentavam, com muito entusiasmo o curso da elegante Cristina Yufon, que brevemente será ministrado nesta Cidade.

SEMINÁRIO

Promovido pela Secretaria da Saúde, com a colaboração da Organização Mundial da Saúde terá início hoje, na Capital, um Seminário sobre Planejamento e Administração de Serviços de Saúde.

VIAGEM

A advogada e alta funcionária do Banco do Estado, Cecília Medeiros, está de malas prontas para uma viagem de 60 dias pela Europa.

CASAMENTO

Maria Helena Meira e Álvaro Luz estão de casamento marcado para o próximo dia 7, às 17,30, na Capela do Colégio Catarinense. Maria Helena e Álvaro receberão cumprimentos na recepção, nos salões do Lira Tênis Clube.

MINISTRO VISITA

O Governador Colombo Machado Salles amanhã, no Palácio Agrônômica, recebe para um almoço o Ministro do Interior, General Costa Cavalcanti, o Governador do Paraná, Pedro Viriato Parigot de Souza e o Vice-Governador do Rio Grande do Sul, Edmar Fetter, que vêm a nossa Cidade, para uma reunião da Sudesul.

VIAJA

Pela Turismo Real, viaja dia 17 próximo para o México e Estados Unidos, a senhora Maria da Conceição Moura Gonzaga. A informação nos foi fornecida pela agência do Banco Real S/A.

MODA

No Seminário de Comercialização da Moda, recentemente realizado em São Paulo, no auditório do Parque Anhembi, foram conferencistas: René Tezê, sobre a evolução da moda; Nelly Rodi, sobre as funções e desempenho de uma organização varejista e Tomaz Souto Correa, sobre a divulgação da moda. O Seminário, conforme já comentamos anteriormente, reuniu na capital paulista 400 lojistas de todo o Brasil.



E prossegue a lista das 10 Mulheres de Ouro do Paraná, apontadas pelo colunista Calil Simão. Hoje focalizamos a senhora Leila Buffara, esposa do industrial Luiz César Buffara.

LIVRO-LANÇAMENTO

Teve absoluto êxito o escritor A. Seixas Netto, no lançamento do seu livro "Nem Deuses Nem Astronautas", na última sexta-feira, na Casa do Jornalista.

GOVERNADOR

O Governador e senhora Colombo Machado Salles, acompanhados de secretários de Estado, na quinta-feira, na capital paranaense, participaram da cerimônia de casamento de Maria Aparecida Xavier Castro e Luiz Fernando Aguiar, filho do Secretário dos Serviços Públicos, Paulo Aguiar.

CURSO

Nereu do Valle Pereira, Alfredo Silva, Octacílio Schuller Sobrinho, Luiz Carlos Halfpap e Júlio Wiggers, professores do Centro Básico da Universidade Federal de Santa Catarina amanhã, na cidade de Criciúma, com a participação da Fundação Universitária, vão ministrar curso sobre Sociologia do Desenvolvimento do Estado.

SUDESUL

Senhor Paulo Melro, superintendente da Sudesul, chegando hoje a nossa Cidade. Amanhã, oferecerá jantar típico, na Lagoa da Conceição, aos conselheiros que vêm participar da reunião.

ALMOÇO

Maria Leonida e Fúlvio Vieira receberam ontem, em sua bem decorada residência, para um almoço. Entre os presentes, os casais Nilton Cherem, Paulo Bauer Filho, Marcílio Medeiros, filho, Paulo da Costa Ramos, Osny Damiani e Zani Gonzaga.



Enfeitando a coluna, o charme e a elegância de Joyce Mussi, um broto que circula na sociedade.

Comentário ouvido sexta-feira, no "Eu e Tu": será inaugurado, no centro da Cidade, mais um cabeleireiro unissex.

Vimos circulando, num Opala zerinho, a linda Maria Cecília Althoff. A moça, além da preocupação com seus estudos, está compondo mais uma música para concorrer ao Festival Universitário Catarinense da Canção.

O industrial catarinense Miguel Procopiack encontra-se em Rondônia, para tratar de negócios relacionados com a compra de terras.

Uma loja da cidade vende tantos "blazers", azul-marinho com botões dourados, que só no "Meu Cantinho", na sexta-feira, havia 4 iguais. Apelido ganho na hora pela roupa: Comandante da Draga.

Nasceu o Teatro de Arena de Florianópolis, batizado com o nome de "Trapiche". A inauguração está prevista para meados do próximo mês. Nossos cumprimentos à Prefeitura.

ESTAMOS ANUNCIANDO A ENTREGA DO EDIFÍCIO SOLIMAR PARA O MÊS DE DEZEMBRO PARA VOCÊ PASSAR O NATAL EM CASA NOVA.

Localizado na Avenida Othon Gama D'Eça, o edifício SOLIMAR é exclusivamente residencial e foi construído sobre pilotis. Dois elevadores bem rápidos, salão de festas com bar, azulejos decorados e hall social com pisos de mármore e painéis de jacarandá. Os apartamentos são espaçosos e têm todas as dependências necessárias a uma vida moderna e confortável. Dê uma olhada na planta, e sinta o conforto e a excelência do arranjo físico. À vista você paga apenas Cr\$ 86.212,00 (preço válido até à entrega das chaves), isto é 1.351.0849 UPC. Se este não for o seu caso, temos financiamento perso-

nalizado PCI em 10, 15 ou 20 anos. E o edifício será entregue em dezembro deste ano, com todas as garantias de MGF - Engenharia e Planejamento Ltda., uma empresa que tem uma experiência em construção de 62.570,95m². As vendas são realizadas no próprio edifício SOLIMAR, av. Othon Gama D'Eça, em plantão permanente das 9 às 18,30 horas, inclusive aos domingos e feriados. Faça uma visita, examine o edifício e depois tome um cafezinho com o gerente de vendas. Sem maiores compromissos.

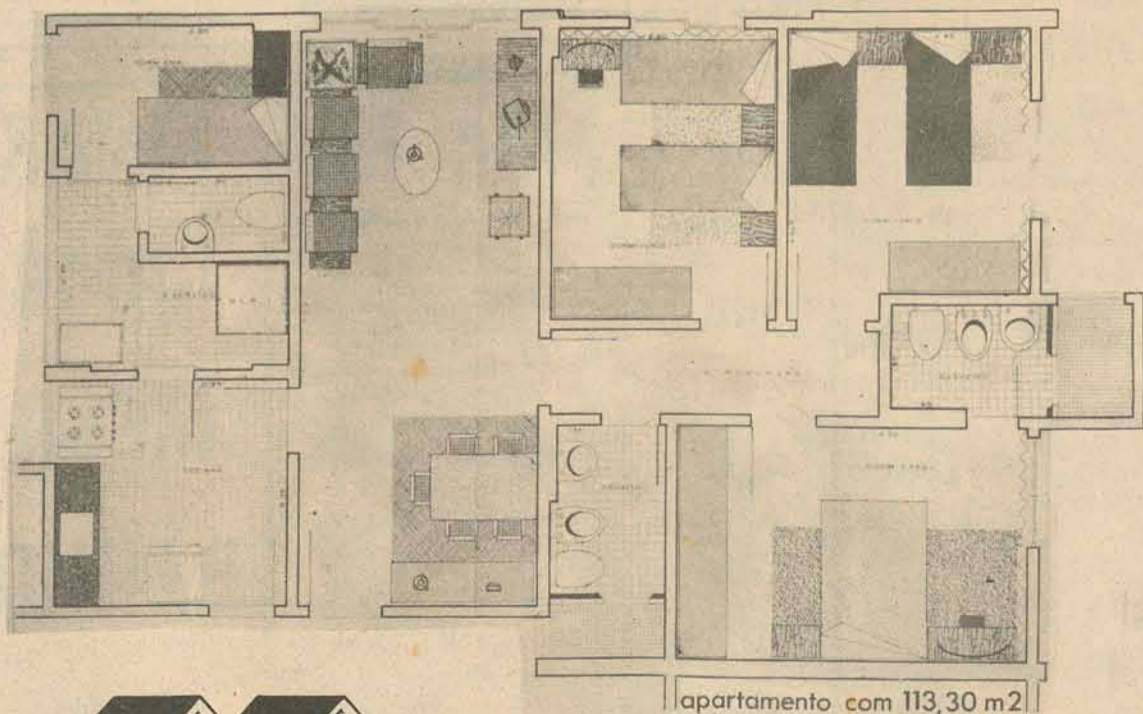

apartamento com 113,30 m²

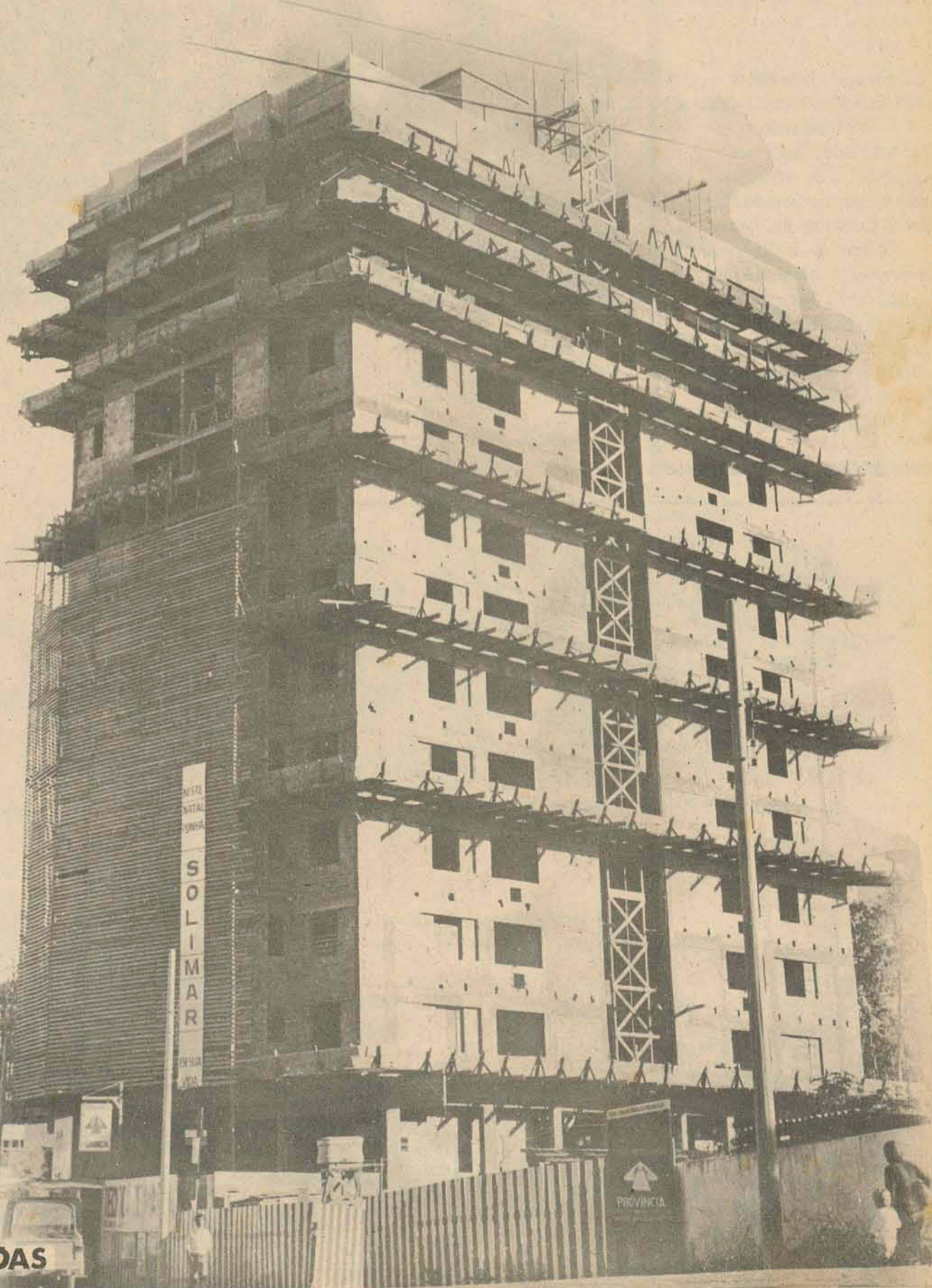

magueta - IMÓVEIS, PLANEJAMENTO E VENDAS
CRCI 44

feminina

Marisa Ramos

Decoração

em
ambiente
de
trabalho

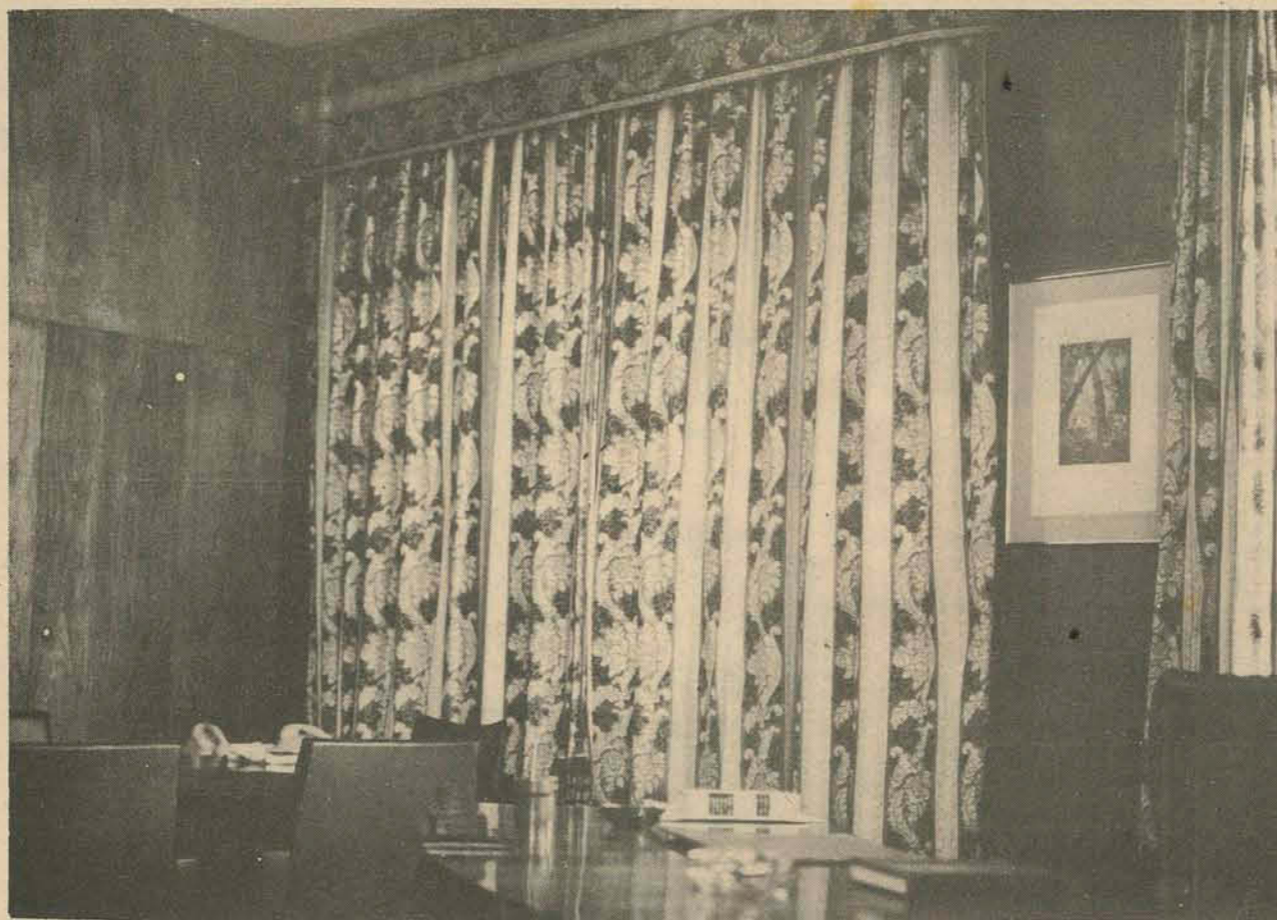

Gabinete da presidência do BESC. Nesta sala são tomadas as grandes decisões deste órgão financeiro. Sobriedade e bom gosto são a tônica do ambiente, onde painéis de jacarandá contrastam com uma bellissima cortina de estampa exclusiva na cor azul real.

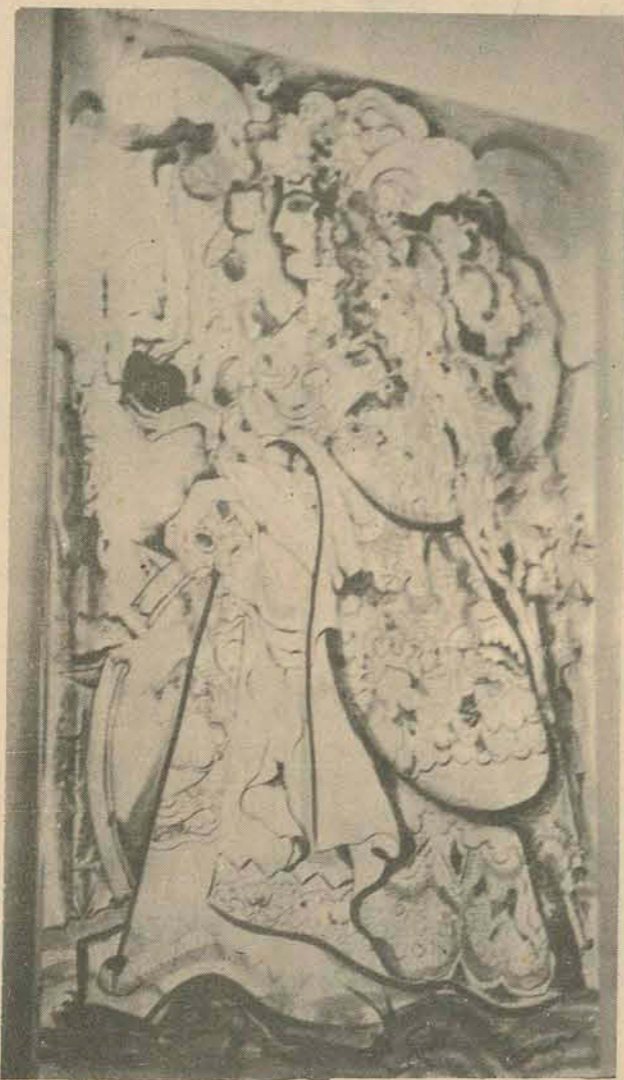

Na ante sala dos gabinetes da diretoria, uma obra maravilhosa de Rodrigo de Haro, personaliza o ambiente. Os móveis são em couro preto.



No gabinete dos diretores, a presença de um Di Cavalcanti expressa a visão de uma diretoria jovem e dinâmica.

Define-se claramente a mentalidade avançada de uma empresa, pelo cuidado que dispensa aos ambientes de trabalho. No Banco do Estado de Santa Catarina, 50. banco oficial do país, evidencia-se este conceito. A decoração dos gabinetes da diretoria, foi de Alicinha Damiani, proprietária da Boutique Garage, que é especializada em artigos para decoração

Horóscopo

Omar Cardoso



ÁRIES - Hoje terá oportunidade de notar a melhoria geral em seu setor sentimental e financeiro. Tudo poderá tomar novas afeições ou novos rumos, em especial um caso de amor que o tenha preocupado.



TOURO - Hoje poderá conseguir muita coisa que o fará feliz no futuro, especialmente maior entendimento com alguém do sexo oposto. Bom para passeios e aos divertimentos de um modo geral. Faça novas amizades.



GÊMEOS - Hoje terá chances de realizar uma viagem feliz a ser notado onde camparecer, pois o seu magnetismo pessoal será exaltado, beneficiando-o providencialmente. Bom fluxo astral para o amor e a vida sentimental.

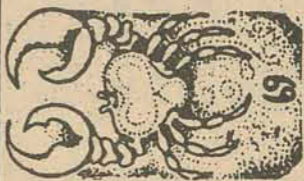

CÂNCER - Dia dos mais favoráveis ao amor e aos assuntos que se relacionam com a sua promoção social e financeira. Ser-lhe-á muito indicado o contato com pessoas de projeção no meio em que vive.



LEÃO - Aproveite esse domingo para passear na companhia de pessoas inteligentes ou de nativos de Áries e Sagitário. O que ouvir nas conversações poderá ser muito interessante ao seu estado de espírito. Confie mais em si.



VIRGEM - Terá favorabilidades hoje, pelo mínimo para as coisas mais importantes em sua vida: amor, finanças e saúde. Evite aborrecer-se diante de pequenos impecilhos e não dê confiança às pessoas mesquinhas.



LIBRA - Sendo uma pessoa prática e inteligente, você deverá hoje, ter mais confiança em si mesmo. Procure aprimorar seus conhecimentos e desenvolver seu poder de auto-dominar-se. Espectacular ao amor e à vida sentimental.

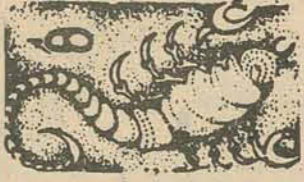

ESCORPIÃO - A influência astral prevista para as próximas 24 horas é das mais benéficas à sua vida sentimental. Por isso, aproveite bem o dia para viver ao lado de quem ama, fazer solicitações e viajar.



SAGITÁRIO - Fará muito bem dedicar esse dia ao seu aprimoramento espiritual. Lembre-se de que está vivendo uma das melhores influências para as investigações, pesquisas e para desvendar segredos importantes.



CAPRICÓRNIO - Fluxo positivo para dedicar-se aos assuntos sentimentais, uma vez que a influência do domingo lhe é, geralmente, benéfica. Contudo não assuma compromissos financeiros precipitadamente. Seja mais observador.



AQUÁRIO - Hoje poderá fazer novas amizades que lhe serão úteis no futuro. Esteja preparado, psicologicamente, para causar a melhor das impressões nos demais. Explorando ao amor, à vida sentimental e às viagens.



PEIXES - Evite preocupações e terá um dia melhor do que espera. Saiba escolher com entusiasmo e incentivo a simpatia e a boa vontade dos que o rodeiam. Fase excelente ao amor, às viagens e à vida em família.

FILIAIS:

CURITIBA - Rua Roberto Hauer, 330 - Vila Hauer (Sede própria) - Fones 22-1716 - 23-4643/4 - C.P. 6.102
JOINVILLE - Rua Lindoia Esquina 45 de Novembro Fone 2369 (Sede Própria)
BLUMENAU - R. Sac Paulo, 2470 - F. 22-0646 - 22-0081
FLORIANÓPOLIS - Rua Max Schramm, 775 - Fones 6272 e 2801 - (Sede própria)
LAGUNA - Rua Gustavo Richard, 514 - Fone 131
TUBARÃO - Rua Padre Ceraldo Spettmann, 185 (Sede Própria) - Fone 1479



Matriz: (Sede Própria) CRIÇUAMA - S.C.

Rua Henrique Lage, 1800 - Fone 2194 - 2225 - Caixa Postal, 400

Endereço Telefônico Matriz e Filiais: «CRESCIUMENSE»

SERVIÇOS DE CARGAS E ENCOMENDAS ENTRE RIO DE JANEIRO - SÃO PAULO - CURITIBA - PARA TODO LITORAL CATARINENSE E GAUCHO ATÉ BUENOS AIRES

Prezados Senhores

REF.: TRANSPORTE INTERNACIONAL

Esta organização de transporte, no intuito de prestar aos seus clientes e ao público em geral, mais um serviço que julgamos necessário para a região, comunica que:

A partir do corrente, a nossa empresa foi autorizada pelo Governo Federal, através do processo 7393/72 do DNER - Depto. Nacional de Estradas de Rodagens, a trafegar livremente, pelo SISTEMA TRÁFEGO BILATERAL DE FRONTEIRA COMUM, entre Brasil - Argentina - Brasil.

Assim, espera continuar a merecer de s/ distinta clientela, a mesma confiança, ficando a disposição numa consulta para o acima exposto, pois manterá um representante na cidade de Uruguaiana e Buenos Aires, Argentina.

Pelo que subscreve agradecida

atenciosamente

EXPRESSO CRESCIUMENSE
Comércio de Transportes Ltda.

AGÊNCIAS:

VOLTA REDONDA - Rua Uruguai, 35 - Fone 24-98 - RJ
CAXIAS DO SUL - Rua Marechal Floriano, 959 - Fone 23-58 - RS
NOVO HAMBURGO - Rua 1.º de Março, 1328 - Fone 29-56 - RS

FILIAIS:

CRICIÚMA - R. Henrique Lage, 1800 - Fone 2230
ARARANGUÁ - Praça Hercílio Luz, 632 - Fone 223
RIO DO JANEIRO - R. Sto. Cristo, 145 - F. 243-2109-223-3461
BELO HORIZONTE - Rua Santa Marta, 1773 - Fones 26-0328 e 22-2928
PÓRTO ALEGRE - Rua Frederico Mentz, 1134 (s. própria) Fones 22-7800 - 22-7973
SÃO PAULO - Rua Margarino Torres, 1360 (s. própria) Fones 93-86-29 - 92-4419

O ESTADO
ANUNCIE
FONES: 4139
3022

UM NOME
EM
CARTAZ!



SCATA
PROPAGANDA
PAINÉIS E CARTAZES
EM S. CATARINA

R. ITAJAI, 1691
FONE: 22-1457
BLUMENAU - SC

MALHAS FINAS



CAMA

MESA

BANHO

Os melhores
preços.

Use o crediário

Aos sábados
atendemos
até às 18 horas.

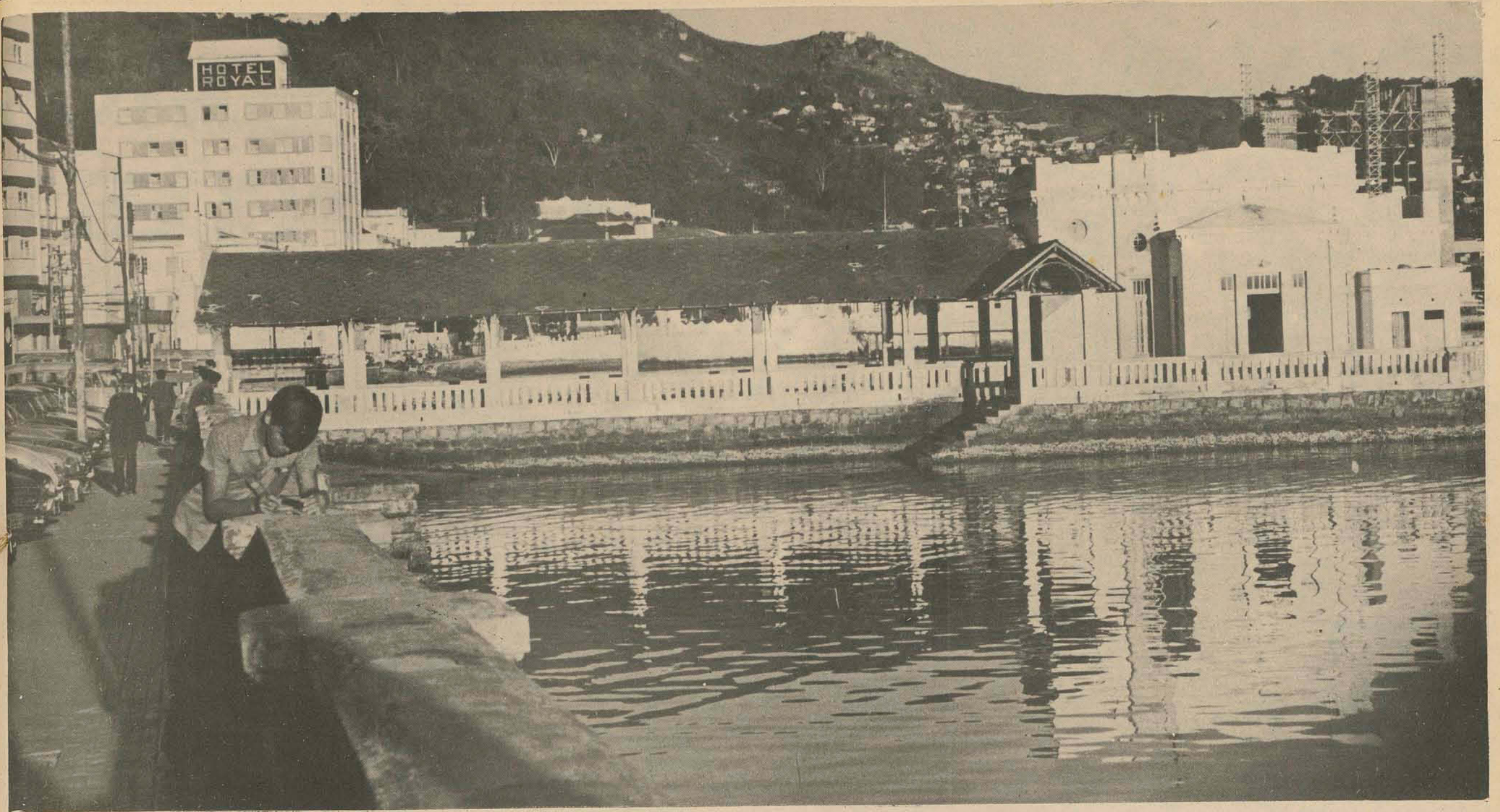

ARENA vai para o Miramar

Apesar de se dizer, invariavelmente, que o teatro brasileiro está em crise, a verdade é uma só: nunca se construiu, ou melhor, nunca foram criadas tantas novas casas de espetáculos em todo o País. Em oficinas mecânicas, em armazéns, garagens, porões e sótãos e até num velho paiol de munições do exército, no caso de Curitiba, estão nascendo novos teatros, quase todos frutos de iniciativa particular.

Chegou, agora, a vez de Florianópolis ganhar um novo teatro, não para substituir o tradicional Alvaro de Carvalho e nem para concorrer com ele, mas para possibilitar a encenação de espetáculos modernos e de menor porte de montagem, que dispensem o já de certa maneira ultrapassado palco italiano.

Atendendo às solicitações de pessoas ligadas ao movimento na Capital, o Prefeito Ary Oliveira acaba de criar o Teatro de Arena de Florianópolis, que tomará o nome de Trapiche e que já está sendo preparado pelo Departamento de Obras da Prefeitura, no até agora abandonado Miramar.

Com prazo de entrega previsto para 30 dias no máximo, o Teatro de Arena pertencerá à Prefeitura, ligado diretamente à Diretoria de Turismo e Comunicação e terá capacidade para abrigar de 120 a 150 pessoas. Um tablado retangular de aproximadamente 5 x 6 metros, circundado, por arquibancadas, um pe-

queno jirau para cabine de som e luz, dois pequenos camarins e sanitários já estão iniciados, contando com o auxílio de grandes firmas da Capital, que colaboraram, atendendo a pedidos do grupo que lidera o movimento, no fornecimento de madeira, principalmente, como é o caso da Companhia Laminadora Catarinense e Philippi & Cia., as primeiras a que o grupo recorreu, já estando programadas novas visitas às outras empresas do ramo de construções.

BREVE RETROSPECTO

O teatro ilhéu que, como tantas outras coisas "já teve" a sua hora e vez, inclusive no cenário nacional, parece estar renascendo, através de vários grupos amadores, congregando jovens estudantes, principalmente. Há, entretanto, necessidade de um local de acesso mais fácil e, acima de tudo, com tempo ilimitado para ensaios e preparação das peças ou shows.

Em 1958, por iniciativa do saudoso Francisco Mascarenhas e de uma equipe de universitários, o movimento voltou à tona, depois de vários anos de ostracismo, quando daqui se ausentou Salvio de Oliveira. O Teatro Amador de Florianópolis montava, então, espetáculo atrás de espetáculo, para adultos e crianças, inclusive excursionando por várias cidades do Estado. Depois de um ano, surgiu o Teatro Universitário de Santa Catarina, começando um período

áureo para a cena catarinense, na montagem de grandes autores, sob a direção de Odflia Carreirão Ortiga, Priestley, Graham Greene, Ariano Suassuna, Edna St. Vincent Millay e até Shakespeare, em con-

vênio com outro grupo, foram o sucesso. Em 1960, na recém-nascida Brasília, o TUSC, que não se havia destacado no ano anterior, consegue se sobressair entre 31 outros grupos estu-

dantis do Brasil. O 3o. Festival Nacional de Teatro de Estudantes consagrava um pequeno e tímido conjunto, que encenava "Está lá Fora o Inspetor", de Priestley e recebia aplausos de pé, repetindo o espetáculo no dia seguinte, a convite

da televisão. Depois de mais um ano de atividades e por falta de apoio, também morria o Teatro Universitário e, com ele, uma época de ouro que teria, houvesse a indispensável colaboração, conseguido

sobreviver e continuar o seu extraordinário trabalho.

Agora, com o nascimento de mais um teatro, pronto para receber montagens de pequeno porte, além de pocket-shows e re-

citais de música, há a possibilidade do renascimento de uma arte especialmente querida dos ilhéus e à qual ele pode, com o seu talento e a sua versatilidade, proporcionar bons e belos momentos.

ATENÇÃO

FÉRIAS DE JULHO É COM TURISMO HOLZMANN, QUE OFERECE OS MELHORES ROTEIROS, PELOS MENORES PREÇOS AMPLAMENTE FINANCIADOS - ATENÇÃO PARA AS EXERCUSÕES PROGRAMADAS PARA JULHO:

Dia 2 - FOZ DO IGUAÇU E ASSUNÇÃO DO PARAGUAI

Sete dias maravilhosos visitando as cataratas da Foz do Iguaçu, Porto Presidente Stroessner, Puerto Iguazu e Asunción. Tudo incluído - apenas Cr\$530,00 em mensalidades de Cr\$ 110,00.

Dia 13 - SALVADOR, ARACAJU, MACEIÓ E RECIFE

Dezenove dias inesquecíveis, visitando as principais cidades e capitais no norte do Brasil. Tudo incluído por apenas Cr\$ 1.460,00 - mensalidades a partir de Cr\$ 109,00 sem entrada.

Dia 16 - BUENOS AIRES E BARILOCHE (EM AVIÃO)

Doze dias visitando a Argentina. Principalmente as maravilhas de Bariloche, que você jamais esquecerá. Tudo incluído por apenas Cr\$ 1.990,00 - mensalidades de apenas Cr\$ 112,00, sem entrada.

Informações e Inscrições

TURISMO HOLZMANN

Blumenau

Florianópolis

Joinville

72 noturno

PROGRAMA - Oscar Berendt
Na sua Rádio Guarujá, das 21,10 às 23,00 horas
colaboração: Professor Seixas Netto
participação: Celso Pamplona - Carlos Alberto Feldmann - Roberto Saldanha - Alam Braga

de...
Terça
à
Sábado

VOCÊ TEM INTELIGÊNCIA E LIBERDADE. USE-AS.

Entre para o Merc.a.tur em qualquer agência do Besc e saia para o mundo. Brasil, inclusive, claro.



Vá viajar, criatura. O mundo tem muita coisa bonita para lhe mostrar. E muita gente interessante para você conhecer.

Com o Merc.a.tur você viaja para qualquer lugar do Brasil ou para fora dele. Salvador. Ou Brasília. Bariloche. Ou Londres. Manaus. Ou Jerusalém.

O Merc.a.tur faz muito mais. Ele faz o seu dinheiro render bastante para a sua viagem custar menos. Explica-se: você entra em qualquer agência do Besc, chama o Merc.a.tur, planeja a viagem e aplica um valor mensal em Letras de Câmbio da Catarinense. Na hora de sair o lucro paga grande parte da viagem. O restante o Besc financia em até 36 meses.

Bem, depois de tudo isso só resta você decidir. O que não lhe custa nada.

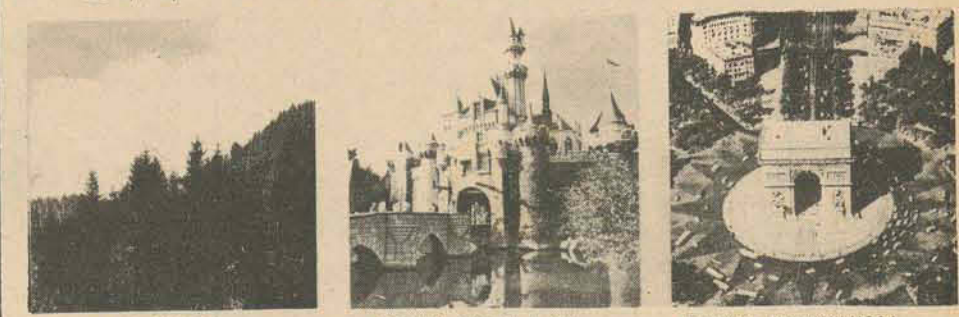

VOLTA AO MUNDO
15 países - duração 47 dias

DISNEY WORLD E AS
MARAVILHAS DO NORTE.
Duração 17 dias.

EUROPA MARAVILHOSA
10 países - duração 36 dias



MERC-A-TUR
O jeito mais inteligente e agradável de ganhar no mercado de capitais.



Embratur 17/SC - Cat. A
Felipe Schmidt, 58 - 3º andar
fone 2272 - cx. p. 557
End. Telefônico: BESC TUR
Florianópolis
Grupo Financeiro Besc.

PARA V. VIVER GRANDES MOMENTOS EM TODAS AS QUATRO ESTAÇÕES.

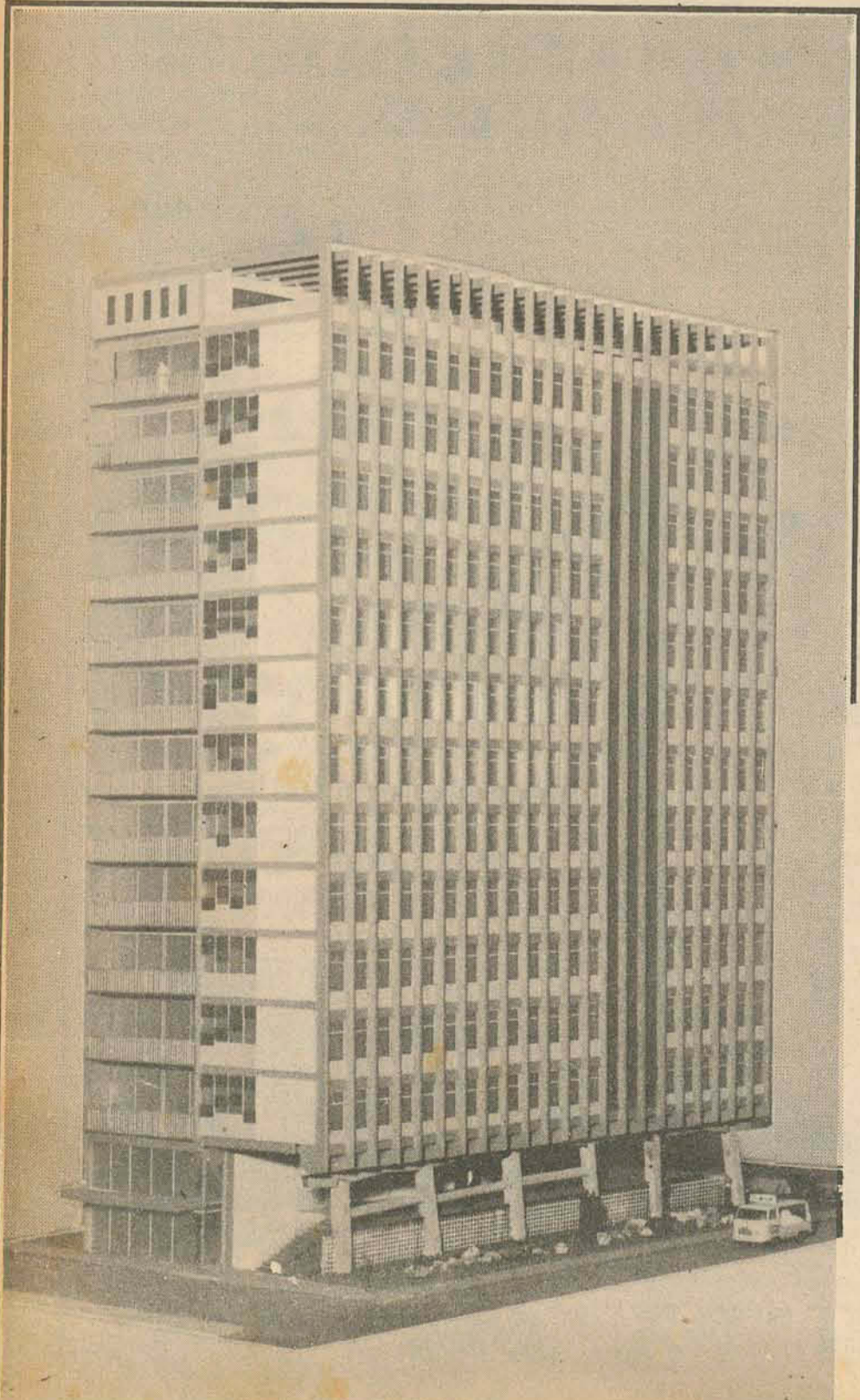
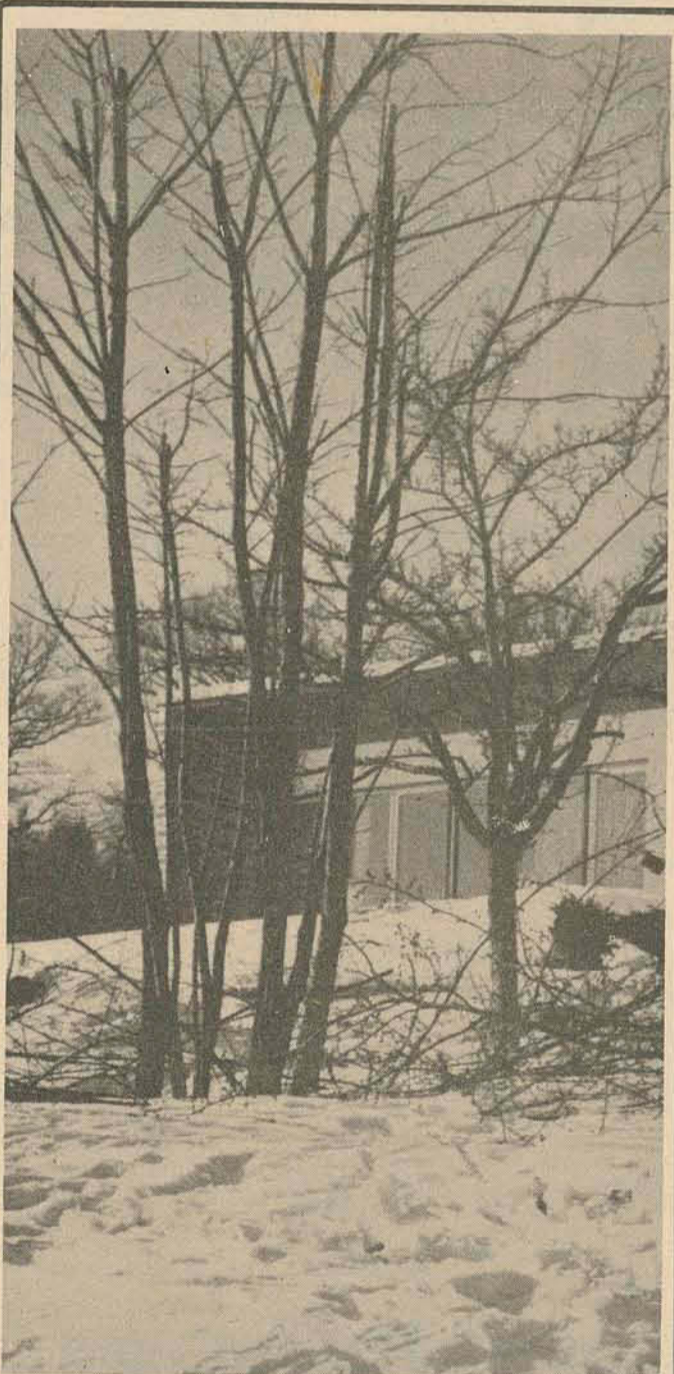

O sol inédito de Ipanema.
O frio dos campos de neve da Suíça.
As luzes noturnas da Broadway.
O Portinari que está em seu escritório.
Uma fisionomia de sonho, à luz de velas, dizendo baixinho,
"Eu te amo".

A ruela de Paris, onde você comprou flores.
Sabemos que em todas as estações do ano, você vive grandes momentos.

Claro, você é um privilegiado.
E foi para você, que fizemos na Baía Norte, o EDIFÍCIO PANORAMA, o mais luxuoso da capital.

Nele, o apartamento exato para você morar.
Apartamentos, que serão pontos de partida e permanência dos grandes momentos de sua vida.

EDIFÍCIO PANORAMA. Baía Norte. Avenida Rubens de Arruda Ramos.

Você. Um grande e eterno momento.
PS - Um detalhe importante para você.

O EDIFÍCIO PANORAMA, será entregue pela Sulbrasil, dentro de dezoito meses, com financiamento da Província Crédito Imobiliário.

Outro lembrete: Fomos nós que construímos um "Presidente" com muita imaginação. Esse é mais um detalhe, que garante a nossa capacidade de construir apartamentos para gente muito especial. Para você.

EDIFÍCIO PANORAMA



SULBRASIL LTDA
CONSTRUTORA E INVESTIDORA



financiamento
PROVÍNCIA

Mini
Notas

PORTUGUESES
Salvador - Os portugueses têm sido há muito tempo alvo de gozação dos brasileiros. Mas para os jornalistas que estão cobrindo a Mini Copa, desta vez eles foram longe demais: na lista de jogadores e dirigentes que vieram ao Brasil, constam dois intérpretes.

DIFERENTE
Rio de Janeiro - Sempre tem alguém querendo ser diferente dos demais. Os 21 jogadores que compõem a Seleção brasileira treinam normalmente com os tênis brancos. Mas Paulo César é diferente, se apresentando sempre com o tênis roxo.

ANTI-FUTEBOL
São Paulo - A Mini Copa está dando lugar para o surgimento de diversas palavras que, aos poucos vão se incorporar ao dicionário futebolístico. Uma delas é anti-futebol, que apareceu em função da atuação de algumas seleções participantes da fase eliminatória da Taça Independência.

CERTEZA
Recife - Portugal tem tanta certeza da vitória hoje contra a Irlanda, que o técnico José Augusto está pensando em escalar a equipe reserva. "São excelentes velejadores mas no futebol carecem de muita técnica", referiu-se José Augusto aos irlandeses.

URUGUAIOS
Montevideu - Depois de acertar sua participação na Mini Copa, os uruguaios voltaram atrás e, até ontem à noite não tinham decidido o problema. Os cronistas esportivos do Uruguai, no entanto, mostram otimistas quanto a uma solução positiva para a situação.

UTOMOBILISMO
Zelweg, Áustria - O inglês Derek Bell, com um ovo Gulf Mirage da equipe John Wyer, alcançou a maior velocidade nas provas eliminatórias para a corrida de hoje válida pelo Campeonato Mundial de Protótipos, atualmente liderada pela Ferrari. Bell registrou o tempo de 1min40s6d, para o circuito de 5,9 quilômetros, onde será disputado o Grande Prêmio da Áustria. Em segundo está o francês Gérard Larrousse, com uma Lola e em terceiro o belga Jackie Ickx, pilotando uma Ferrari. A corrida começará pouco depois do meio dia.

DÚVIDAS
Salvador - O goleiro Zape e o zagueiro central Lopez são as grandes dúvidas do técnico da Colômbia, Toza Veselinovic, para o jogo de hoje, contra a África. Zape, que havia se recuperado de uma contusão, voltou a sentir dores na perna durante um treinamento de ontem. Lopez sofreu uma lesão no pé, quando participava do mesmo treinamento.

FISCHER
Salvador - O médico do selecionado argentino e um colega brasileiro, que estão tratando do pontade-lança Fischer, afirmam que o atleta estará em condições de participar da partida decisiva de hoje, contra a França.

Embora o Paraguai ainda tenha chance de classificar-se, sem técnico, Aurélio Gonzalez, acredita mais nos iugoslavs, classificando-os de "lerdos e ingênuos". Mesmo sem contar com a confiança do técnico, o Paraguai vai dar tudo contra a Bolívia na preliminar de Manaus, para depois torcer por uma derrota da Iugoslávia contra o Peru, na partida principal. Caso contrário, a vaga do Grupo 3 será mesmo iugoslava. São as opções do grupo mais parelho da fase eliminatória.

Nos demais, a decisão ficará apenas para três seleções: no Grupo 1, da partida entre Argentina e França, sairá o classificado para a fase semi-final, enquanto que no 2, Portugal está praticamente garantido.



Jordão (foto acima), garantindo os gols para Portugal, enquanto o técnico paraguaio Gonzalez (ao lado) já se considera fora.



Quem acredita no Chile, Paraguai ou na Irlanda?

Argentina e França vão mesmo decidir a vaga do Grupo 1 hoje em Salvador. E não poderia ser diferente. A Argentina goleou a Concacaf por 7 a 0 e a Colômbia, 4 a 1, enquanto os franceses se davam ao luxo de descansar seis titulares na vitória por 3 a 2, sobre este mesmo seleciona-

do. Na preliminar deste jogo que será em Salvador, na Fonte Nova, estarão as seleções da Colômbia e África, em partida que não decide nada nem influi na tabela de classificações.

GRUPO 2
Portugal, com 6 pontos

ganhos em três jogos, pinta como o provável classificado deste grupo, embora Irlanda e Chile ainda possam fazer o mesmo. Mas pelo que apresentou Portugal até aqui, deve mesmo passar para as semi-finais da Mini Copa.

O Grupo 2 será decidido hoje, em Recife, com a

preliminar entre Chile x Irã, às 15 horas e Portugal x Irlanda, às 17 horas.

GRUPO 3

Uma coisa ficou definida: o Grupo 3 é o mais parelho e onde aconteceram coisas para movimentar a Mini Copa. Na primeira rodada aconteceu um surru-

em Campo Grande, quando jogavam Paraguai e Venezuela. Depois, no meio da semana em Curitiba, os venezuelanos levaram a maior goleada da Mini Copa: 10 a 0 contra a Iugoslávia. Mais tarde, suspeita de doping no jogo entre Paraguai e Peru: flagraram um gandula com um comprido

segundo tempo. Agora a coisa ficou preta, pois ficaram na dependência de uma vitória do Peru contra a Iugoslávia, na partida de fundo hoje em Manaus, às 16 horas. Mas antes, às 14, os paraguaios terão que ganhar da Bolívia, para então chulear uma derrota iugoslava.

mido no bolso, entregue pelo técnico paraguaio para levar ao jogador Soza. Por último, a Bolívia empacando uma zebra na Loteria Esportiva, ao empatar em zero com a Iugoslávia. O Paraguai tinha tudo para classificar-se. Mas perdeu a sopinha ao tomar um gol aos 40 minutos do

Rivalidade atrapalha a seleção portuguesa

Recife (AJB) - A seleção portuguesa, que joga hoje à tarde contra a Irlanda, é sem dúvida alguma, a melhor de todas que compõem o Grupo 2, mas é, também, no momento, apesar de praticamente classificada, a que vive os maiores problemas internos. Motivos: a rivalidade existente entre o Benfica e o Sporting e o fato de o técnico Zé Augusto ter escalado, como titulares, dez jogadores do Benfica.

Os jogadores não escondem seu descontentamento e a todo instante fazem piadas a respeito. Alguns, inclusive, deixaram crescer seus bigodes, como sinal de protesto, ou então, "para quando ficarmos nervosos tirá-los", conforme disse o atacante Chico.

Ontem, depois do treino recreativo, o goleiro titular José Henrique, ao ver os jornalistas perguntou:

- O homem já deu a escalatória?
Esta preocupação não é apenas de Zé Henrique, mas de quase todos os jogadores que vivem com expectativa o momento em que o técnico Zé Augusto informa a escalatória do time.

Em alguns casos, como no do goleiro, é a rivalidade existente dentro do campo, entre ele e Damas, do Sporting, e que também vem demonstrando insatisfação pela reserva.

Damas inclusive, já não treina com grande motivação e, dos goleiros, é sempre o primeiro a se retirar para o vestiário. Chico e Abel, lamentam que não tenham ficado em Portugal, aproveitando as férias que Sporting e Porto lhes proporcionaram.

Até mesmo Arthur Jorge, goleador do Benfica, não anda muito satisfeito em ser reserva e, de todos os jogadores, é o mais introvertido. Já o apelidaram de "cara de ferro", pois não distribui sorrisos para ninguém. Ontem, ao saber que jogará contra a Irlanda, comentou: "já não era sem tempo".

Jairzinho lembrando 70 no bom treino de ontem

Rio (AJB) - Jairzinho reviveu ontem suas atuações da Copa de 70 durante o coletivo de ontem na Gávea, marcando os dois gols dos titulares. Apesar de terminar empatado em dois tentos, o treino conjunto de ontem foi considerado excelente, muito embora a defesa titular tenha apresentado falhas em algumas jogadas de bolas altas sobre a área. A equipe teve uma atuação quase perfeita, demonstrando bom entrosamento entre os setores e com Gerson provando que sua condição física já está bem próxima do ideal, pois só se mostrou cansado nos dez minutos finais do coletivo.

O quadro titular jogou com Leão - Zé Maria, Brito, Vantuir e Marco Antônio - Clodoaldo, Gerson e Paulo César - Jairzinho, Tostão e Rivelino. Os reservas atuaram com Sérgio, Eurico, Marinho, Luiz Carlos e Rodrigues Neto - Piazza, Dirceu Lopes e Leivinha - Rogério, Dario e Lula.

COMO FOI
Desde os primeiros minutos, a seleção titular demonstrou muita categoria. Logo aos dois minutos, Gerson, Paulo César, Rivelino e Tostão envolveram toda a defesa reserva com toques de primeira e Jairzinho, escolhido para finalizar a jogada, só não marcou por Luiz Carlos estava atento. O entusiasmo e o comando de Gerson - num vai-e-vem constante entre as duas áreas, a precisão dos passes de Rivelino, o combate de Clodoaldo e a individualidade de Jairzinho - nas arrancadas decisivas para o gol de Sérgio, provocaram muitos aplausos a todo instante dos quase 3 mil torcedores que assistiram ao coletivo de ontem no campo do Flamengo.

A dificuldade que os titulares encontraram em esquematizar melhor ainda os ataques era Piazza a melhor figura dos suplentes. Plantado à linha de frente dos zagueiros, Piazza era o pri-

meiro homem a dar combate a Tostão. Quando o ataque titular sentiu que sua marcação severa atrapalhava as penetrações dos companheiros, recuou e Piazza acompanhou.

BOM ÍNDICE
Zagaló achou excelente o rendimento da seleção titular no conjunto de ontem à tarde, na Gávea, considerando-o inclusive como a melhor apresentação desta fase de preparação. Mesmo assim, o técnico marcou um treinamento tático para amanhã, quando repassará todas as jogadas estudadas nos exercícios da semana que passou.

O bom entrosamento de Vantuir com Brito ontem, assim como os demais jogadores da defesa, que cobriram com perfeição suas posições, deixou o treinador bastante satisfeito, pois a principal preocupação de Zagaló, nos últimos treinos, foi armar este setor.

- Gostei do time, asseverou. Demonstrou que assimilou bem minhas instruções e a defesa que vinha falhando, foi para mim, neste treino, o ponto alto da equipe.

O técnico elogiou a atuação de Vantuir e acha que o zagueiro não apresentou falha alguma no treino de ontem. Falando sobre o gol contra assinalado por Vantuir, Zagaló disse que não tirou os méritos do zagueiro, pois a bola foi chutada com muita violência e pegou de raspão sobre sua cabeça, deslocando Leão da jogada. Para o treinador, Vantuir estava longe do gol e na posição certa e "como bateu nele, a bola poderia ter tocado em qualquer outro".

Zagaló pretende orientar mais uma vez a equipe antes do início da participação do Brasil na Taça Independência, mas será apenas para repassar as jogadas. Apesar de elogiar o treino e o rendimento da equipe de hoje, alguns jogadores não escaparam a algumas repreensões do treinador.

Escoceses tomaram chá e distribuíram bebida

Niterói (AJB) - A seleção escocesa de futebol que participará da Mini-Copa, jogou ontem à tarde um amistoso, nesta capital, com a equipe do Rio Cricket Club, ganhando de 4X0, tendo os 18 jogadores que integram a seleção se revezando em campo.

A equipe escocesa chegou ao Aeroporto do Galeão às 6 horas e dirigiu-se para o Hotel Glória, onde dormiu até às 15 horas, dirigindo-se depois para a sede do Rio Cricket. Para hoje o técnico Tommy Docherty, prometeu um dia mais tranquilo.

Após o amistoso, reunidos com a colônia escocesa que frequenta o clube, os jogadores e técnico tomaram o chá das 5, relembrou para os que pediam coisas da Escócia e apresentaram aos mais velhos, com algumas garrafas de uisque.

Hoje, a partir das 11 horas farão um treino leve no clube, onde em seguida almoçarão. Para o cardápio foi escolhido bife com molho de champignon e salada de frutas.

Os escoceses trouxeram com a bagagem, além das garrafas de uisque para presente, um caixote que enganou muita gente. Todo mundo pensou que fosse bebida, mas eram os medicamentos para o time.

Outro recorde no 94

Rio (AJB) - O Movimento de apostas da Loteria Esportiva acusou no teste 93 um novo recorde de vendas, tendo sido vendidos e processados 9.423.891 cartões, num total de Cr\$ 59.493.217,00. O rateio aos vencedores do teste foi fixado em Cr\$ 18.740.363,36, já com imposto de Renda descontado. A média geral de apostas por cartão foi de Cr\$ 6,30.

CEF
Caixa Econômica Federal
SUPERINTENDÊNCIA DE LOTERIAS
Loteria Esportiva

PAGAMENTO DO TESTE No. 91
VALOR: 415,99

- A CAIXA ECONÔMICA FEDERAL comunica que o pagamento aos ganhadores deste Estado, obedecerá ao seguinte critério:

1. Cartões vendidos por revendedores das cidades do interior. Os ganhadores deverão se dirigir à Agência da CEF em sua cidade ou na cidade mais próxima.
2. Cartões vendidos por revendedores da capital. Os ganhadores receberão seguindo o escalonamento: Dia 26/06 cujos últimos algarismos sejam de 0 a 5 dia 27/06 - cartões cujos últimos algarismos sejam de 6 a 9

Local de pagamento - rua Fúlvio Aducci 1221 - Florianópolis.

Horário de pagamentos:
- das 09:30 às 13:30 hs
- das 14:30 às 16:30 hs

OBSERVAÇÕES: 1o. será imprescindível para o recebimento do prêmio a apresentação de documento de identidade. 2o. as reclamações devem ser efetuadas até o dia 05/07/72, na rua Fúlvio Aducci, 1221, Florianópolis. 3o. os ganhadores têm 90 dias para receber os prêmios, a contar de 10/07/72.

CEF
Caixa Econômica Federal
SUPERINTENDÊNCIA DE LOTERIAS
Loteria Esportiva

Cartões que não concorrem, de acordo com os relatórios dos computadores (Art. n.º 9, Parágrafo 1.º da Norma Geral dos Concursos de Prognósticos Esportivos).

Os apostadores, cujos números dos cartões constam da presente publicação, devem solicitar dos respectivos revendedores a devolução da importância paga.

TESTE N.º 93 - FILIAL DE SANTA CATARINA

Código	Número de Cartões	Código	Número de Cartões	Código	Número de Cartões
20-00001	50756	20-10004	88548		25689
	53269		88703		25692
	53676 A 53693		93881	20-10025	35002
20-00002	33842 A 33843	20-10006	113167	20-10026	51645
20-00005	72644 A 72645		116036		52481
	74192		118027		52632
20-00006	54385		119129	20-10027	52648
	54931		120334		24010
	55399	20-10011	48363		24498
20-00007	27516	20-10013	60020		24654
	27532		61072		24671
20-00009	39941	20-10015	33008		24677
	40125		33302		24710
	40393		33830		24762 A 24763
20-10002	50948		35277		24825 A 24832
	55000		35465		24839
	55884	20-10019	61109		24919
20-10003	44837		64724		19246
	45991	20-10021	23480		41256
	46353				

ESTALEIROS BRUNO LTDA.



RECREIO PESCA
SOB ENCOMENDA
RUA AUBÉ, 772 - JOINVILLE

Na Grande Área

O treinador Zagalo confessou publicamente que sabe que Tostão não gosta de jogar ali, metido entre os beques rivais, a levar trombadas e a criar espaços súbitos para que os outros companheiros desfrutem as chances de gol. Mas, acha o técnico da seleção que Tostão, jogador excepcional que é, presta à equipe, no papel de ponta-de-lança, um serviço inestimável.

Louve-se, pois, em Tostão, o espírito de colaboração, — a aceitação do sacrifício, o acatamento às ordens do técnico, virtudes que o enobrecem como profissional e como gente, embora tenha plena consciência de que tecnicamente, ele brilharia muito mais na função mais livre de vir jogando de trás, participando mais efetivamente da circulação de bola, alternando-se na dupla função de arco e flecha.

As tentações de Malibu.

A seleção da Tcheco-Eslôvaquia que pega de cara o Brasil, quarta-feira, no Maracanã, é mais ou menos a que apanhou de quatro a um, em 70, na abertura da série de Guadalajara.

Traz, como sempre, bons jogadores como Adamec, Viktor, Dobias, Petras, respeitáveis representantes de uma escola tradicional que mistura o estilo vistoso e algo platônico da Europa Central com a disciplina tática que hoje domina o futebol de todos os países europeus.

Não julgue, leitor, o futebol Tcheco pelo que fez a seleção deles no México, em 70. Ou melhor, pelo que deixou de fazer a seleção deles, eliminada no mundial nas oitavas de Guadalajara.

Ali, o comando Tcheco cometeu um erro de estratégia imperdoável quando hospedou seus jovens e cabeludos jogadores num Motel muito bacana e farto de atrações: piscina, bares diversos, bebidas e garotas ao alcance do mais tímido turista. Em meia dúzia de visitas profissionais que fez ao Motel Malibu, paraíso dos Tchecos, sai de lá convencido de que eles estavam liquidados: a equipe Tcheco não teria corpo e muito menos alma para suportar o fogo cerrado do Mundial.

Dito e feito: contra o Brasil, os jogadores Tchecos resistiram 20 minutos, se tanto. Contra os ingleses e contra os romenos, a mesma limitação.

De volta a Praga, tomaram todos, em vários graus, o castigo da suspensão que, em alguns casos, chegou a dois anos de recesso.

Se o castigo valeu, nós vamos ver agora, na Taça Independência: claro, que os tchecos não vêm aí em regime de Frades Trapistas, mas é bem possível que eles estejam vacinados contra as tentações do Malibu. E então estejam certos de que os Tchecos terão um papel de relevo nas finais da Mini-Copa.

Pelo menos é o que deseja um velho admirador da correta e brilhante escola de Masopust.

Armando Nogueira

Leia, assine e divulgue O ESTADO

MADEIRAS E MATERIAIS DE CONSTRUÇÃO

 **PHILIPPI & CIA**
a casa do construtor

MAR 2 - Rua Dr. Fúlvio Aducci, 1.128 - Ipanema - 20-73 - 82-88 - 83-22 e 83-30 Entrada
Rua Conselheiro Mairá, 82 - Ipanema - 22-47 - Florianópolis
FAX: PHILIPPI - Caixa Postal 1.560

artigos esportivos

 **Felippe Sport**
RUA FELIPE SCHMIDT, 56

AGUARDEM!

BOLÃO MILIONÁRIO

VAI SER SENSACIONAL

É hora de ver quem são os bons

FLORIANÓPOLIS

Figueirense x Palmeiras
(10 horas)

A derrota para o Hercílio Luz na quarta-feira não implicou em nenhuma mudança no time. Jorge Ferreira vai escalar Ilo; Pinga, Jailson, Moenda e Vacaria; Quincas e Adailton; Washigton, Luiz Everton, Tião Marino e Land, o mesmo time que perdeu por um a zero, para buscar a reabilitação dupla necessária: moral e na tabela de pontos.

Na mesma situação está o Palmeiras de Leme; Alvacir, Coral, Duia e Gonzaga; Adão e Parobé; Zinho, Odair, Lacy e Gilnei. Perdeu para o Caxias e ficou ao lado do Figueirense, com quatro pontos.

Como o América já garantiu sua vaga para as finais, pois tem só um ponto perdido e lidera sozinho o retorno, a situação ficou bem mais complicada para os quatro vice-líderes, colocados no mesmo plano, com quatro pontos perdidos.

Para Jorge Ferreira, jogando em casa, o empate não interessa nem um pouco, mas serve para o Palmeiras, que virá retrancado e cheio de cuidados defensivos.

Enquanto isso, os cuidados disciplinares ficarão com o árbitro Gilberto Nahas, que trabalhará auxiliado pelos bandeirinhas Edson Vieira e José da Silva Melo.

CRICIÚMA

Próspera x Juventus

O Próspera tem seis pontos perdidos e talvez — se der bofeira total nos vice líderes — possa ainda pensar numa classificação ou, pelo menos brigar por ela.

É uma remota possibilidade mas que Danilo; Neri Fraga, Expedito, Valdemar e Neri Lourenço; Lúcio e Armando; Paulo Garça, Chiquinho, Tupã e Mosquito,

ainda devem acreditar.

O que já não acontece para o Juventus. Depois de um bom início no Estadual o time dirigido por Lúcio Fleck na época, começou aos poucos a cair e não parou mais, culminando com a demissão do técnico e a contratação de Ivo Andrade. Mesmo assim, Alexandre; Manoel, Valdir, Vilmar e Baio, Chico Preto e Toninho; Luizinho, Dico, Paraná e Adeli, nada mais tem a fazer no atual campeonato, a não ser cumprir o resto do carnê.

Estê fator pode representar para o Próspera hoje à tarde, uma faca de dois gumes: a falta de condições para chegar às finais, pode levar o Juventus a um total desinteresse com relação ao resto do campeonato ou então, dar a tranquilidade suficiente para as boas atuações. Pedro Alcântara Moura, com Eugênio Apolinário e Moacir Costa, estará no controle da partida.

Amadorismo...

Frio ainda não parou nosso remo



O frio que já chegou a Florianópolis, por enquanto ainda não atrapalhou as atividades do remo. Pelo menos até o início do próximo mês, os clubes continuarão abrindo bem cedo seus galpões, em função da gente nova que tem aparecido para treinar e, também dos veteranos, que continuam com suas práticas diárias na raia da baía sul.

Por essa razão, o Martinelli já decidiu que no próximo mês promoverá uma regata interna, para continuar motivando seus remadores. O Riachuelo também fará o mesmo, por ocasião do encerramento de suas atividades na temporada

71/72. A preocupação atual do campeão da cidade e do Estado, é, principalmente dar um novo estilo de remada a Liquinho, que este ano foi derrotado três vezes pelo remador Chierighini, do Aldo Luz.

E foi o Aldo mesmo, que recentemente convidado a participar de uma regata Internacional, anualmente promovida pelo Club Deportivo de Puerto Sajônia, no Paraguai, não aceitou.

Motivo: seus remadores estão muito cansados em função das últimas competições disputadas, entre elas a Regata Internacional que inaugurou a raia Olímpica de São Paulo.



Uma rodada para começar a definir quem pode chegar à fase final.

Está em tempo da torcida sentir as reais possibilidades de cada clube.

E não será muito fácil a decisão, pois quatro estão

embolados na segunda colocação e com as mesmas chances. O Figueirense

joga em casa, mas com outro vice-líder, o Palmeiras. Neste jogo

fica um para trás. Em Lages, o Inter tem o Hercílio (foto contra

o Figueirense) embalado e que não vai dar moleza. Mais tranquilos estão

os jogadores do Paissandu, que jogam em casa, contra o vice-lanterna

Caxias. E em melhor situação, está o América, já classificado,

jogando contra o Avaí, que também não tem mais nada a perder.

BRUSQUE

Paisandu x Caxias

Nenhum dos vice-líderes tem uma sopinha igual ao do Paissandu. Vai jogar em casa, embalado pela boa vitória de 3 a 0 contra o Internacional. O adversário é o Caxias.

Caso aconteçam resultados lógicos, é provável que o Paissandu termine a rodada como segundo colocado sozinho, três pontos atrás do líder América.

Mas para que isso aconteça, Clênio; Haroldo, Nelson, Carlinhos e Tenente; Kussi e Juquinha; Mica, Edson, Bráulio e Zé Carlos terão que confirmar a boa atuação da última partida, quando golearam o Internacional.

O Caxias tem sete pontos perdidos e está em penúltimo, ao lado do Avaí. Não conseguiu classificar-se no turno e muito menos agora vai poder figurar entre os finalistas.

Em todo o caso, Eládio; Luizinho, Coruca, J. Alves, Antônio Carlos; Piava e Milton Fumo; Joãosinho, Fontan, Paulo Detti e Alceu tentarão conseguir uma vitória, igual ou melhor do que a da última partida, contra o Palmeiras.

A partir das 15h30min, José Carlos Bezerra, auxiliado por Edivaldo Coelho e Hélio Mafezzoli estará em Brusque, apitando Paisandu X Caxias.

JOINVILLE

América x Avaí

Jogo sem compromisso, é como pode ser definido América X Avaí, no Estádio Olímpico, em Joinville. Os dois têm classificação garantida e nenhuma preocupação, a não ser a de agradar às torcidas, o que deixa um clima bem tranquilo para América e Avaí e também para a arbitragem de Roldão de Borja Neto e os bandeirinhas Afonso Gonçalves e Orestes P. Nogueira.

Mas o Avaí não vai entregar assim tão fácil o ouro. Depois de um período de abstinência de vitórias, os avaianos não tomaram conhecimento do Juventus e partiram para um tranquilo 3 a 1, na última quinta-feira. E, com toda a certeza, Rubens, Gonzaga, Lili, Batista e Orivaldo; Miltinho e Rogério; Toninho, Lica, Moacir e Ismael, pretendem, pelo menos, um empatezinho para garantir meio bicho.

Com Da Costa; Djalma, Fiorezzi, Beto e Dadinho; Hamilton e Veneza; Vado, Marcos, Jairzinho e João Carlos, a responsabilidade fica transferida para o quadrangular (ou triangular) final, pois a vaga já está garantida. Agora é só ir cumprindo o carnê e esperar a decisão de Giullari e do TJD. Afinal, o América não vai querer ficar para trás nessa de reforçar o plantel para a fase final.

LAGES

Internacional x Hercílio Luz

Recuperar os dois pontos perdidos contra o Paisandu e a imagem conseguida pela boa campanha do retorno, são os principais objetivos de Oneide; Alvim, Roberto Silva, Áureo e Rui; Nenê e Escurinho; Zezé, Rubens, Ramiro e Akson, na partida de hoje à tarde contra o Hercílio Luz.

Só que não vai ser muito fácil, apesar de jogarem em casa, pois o Hercílio vem tranquilo; embalado pela última vitória contra o Figueirense e pela certeza de classificação. Ângelo; Djalma, Edson, César e Helinho; Carioca e Zenon; Márcio, Pedrinho, Miguelito e Rainódo é o time que vai a Lages tentar atrapalhar a vida do Internacional.

Depois que contratou Roberto Silva, Áureo, reforçou o meio de campo e ataque, o Internacional vem subindo de produção e, não perdeu nenhum jogo em casa. Mesmo com o embalo e tranquilidade do Hercílio, deve ganhar esta partida, embora o time de Tubarão também venha subindo de produção, de jogo para jogo.

A última vez que Antônio Rogério Ozório apitou, foi justamente uma partida do Hercílio, na última quarta-feira, contra o Figueirense. Hoje ele vai de novo controlar a gente de Tubarão, auxiliado por Ivo Rogério Xaves e Joel Xavier Leite.

Lambris e madeiras em geral a preços de lançamento.

MADEIRAS RIO BRANCO LTDA.

Av. Max Schramm - Esq. c/Jardim Atlântico.

Aldo Luz e Riachuelo não pretendem parar por enquanto, apesar do frio. Na madrugada já estão na raia e querem promover agora uma regata interna.

Poster promove esporte amador

Por solicitação do Ministro Jarbas Passarinho, da Educação, a Secretaria de Educação assumiu a coordenação da Campanha Nacional do Esclarecimento Desportivo, que o Ministério desencadeará, em fase experimental em todo o território Nacional, a partir do mês de julho.

A See já está instruindo os professores de Educação Física na utilização das Cartilhas Desportivas, que serão usadas durante a campanha. O treinamento vem sendo feito através da Divisão de Educação Física do Departamento de Ensino Da See.

Na fase inicial da campanha, serão distribuídos posters desportivos, "desposters", com o objetivo de criar no jovem uma mentalidade esportiva e motivá-lo a praticar o esporte. Em seguida serão distribuídas Cartilhas Desportivas — publicações ilustradas — aos alunos de Ensino de 1º. Grau. Para os professores a See distribuirá Podiums, um boletim informativo sob a forma de tablóide e Cadernos Técnicos, publicações atualizadas e ilustradas sobre a Educação Física.

A Divisão de Educação Física providenciará para breve a afixação dos "desposters" em logradouros públicos e fará ampla divulgação através dos órgãos de imprensa, com o objetivo de atingir o maior número de pessoas.

A primeira fase da campanha se desenvolverá entre julho e dezembro deste ano, visando primeiramente o Desporto Base, ou seja, corrida, salto e arremesso.

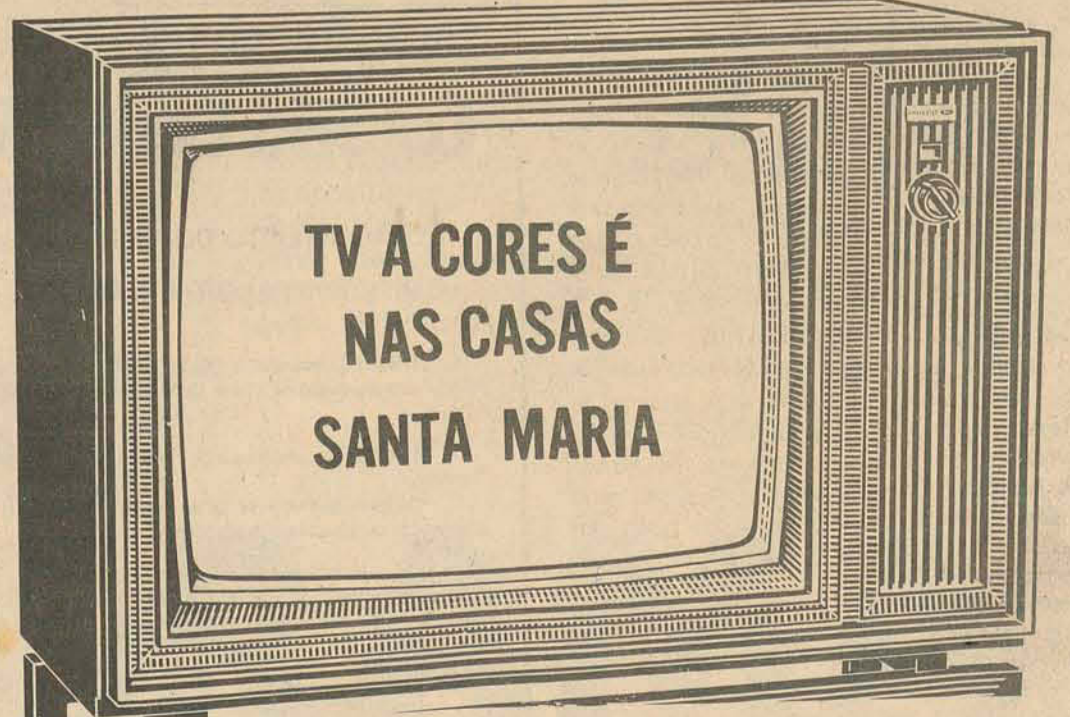

TV A CORES É NAS CASAS SANTA MARIA

E QUEM TEM TELEVISÃO A CORES COMPRADO NAS CASAS SANTA MARIA, TEM TRANQUILIDADE, ALÉM DE UM ELEVADO NÍVEL DE REQUINTE E STATUS.

POIS NÓS SOMOS OS PIONEIROS DOS TELEVISORES A CORES EM SANTA CATARINA; TEMOS AS MELHORES MARCAS TAIS COMO: PHILCO — PHILIPS — TELEFUNKEN — SEMP E SYLVANIA, ALÉM DAS MELHORES CONDIÇÕES A PRAZO:

PRESTAÇÕES A PARTIR DE CR\$ 290,00 MENSAIS. CASAS SANTA MARIA, ONDE O SEU DINHEIRO FAZ MILAGRES.

Seiscentos moradores do morro do Mocotó e 100 do Pasto do Gado poderão dentro em breve ter o problema das suas moradias resolvido.

O Conselho Metropolitano da Grande Florianópolis está empenhado em acabar com os casebres das favelas, transferindo seus habitantes para núcleos residenciais construídos através do BNH.



Comissão quer acabar favelas

A Comissão especial designada pelo Conselho Metropolitano de Florianópolis entregou recentemente àquele órgão o resultado dos estudos feitos junto aos favelados do Morro do Mocotó e do Pasto do Gado, em Palhoça, visando sua futura transferência para locais adequados e humanamente habitáveis. A Comissão, composta pelo sr. Dante Limongi, presidente da COHAB, João Paulo Rodrigues, do INOCOP.

Dymuth Meinick, do Departamento de Serviços Sociais da Prefeitura, Paulo Rocha, arquiteto da Prefeitura e Nilsa Demétrio, da Coordenação de Serviços Sociais da Secretaria de Serviços Sociais do Estado, fez um longo esquema ao Conselho Metropolitano, cujo presidente é o sr. Antônio Moura, mas ele não apontou o local para onde deverão habitar os fave-

lados. A escolha caberá aos órgãos públicos. Resta ao Conselho examinar o levantamento da Comissão e encaminhar às autoridades competentes.

Como se sabe, as 600 pessoas que moram no Morro do Mocotó, na Prainha, e as 100 famílias que moram no Pasto do Gado são, na maioria, do interior do Estado que vieram para a Capital em busca de trabalho. Pobres e sem profissão definida, se marginalizam e não tendo onde morar, constroem suas malocas nesses locais, criando um grave problema social.

O terreno onde estão os favelados do Morro do Mocotó é de propriedade do Ministério do Exército e o do Pasto do Gado, onde estão localizadas as aparelhagens de controle de voo da Base Aérea, pertence ao Estado.

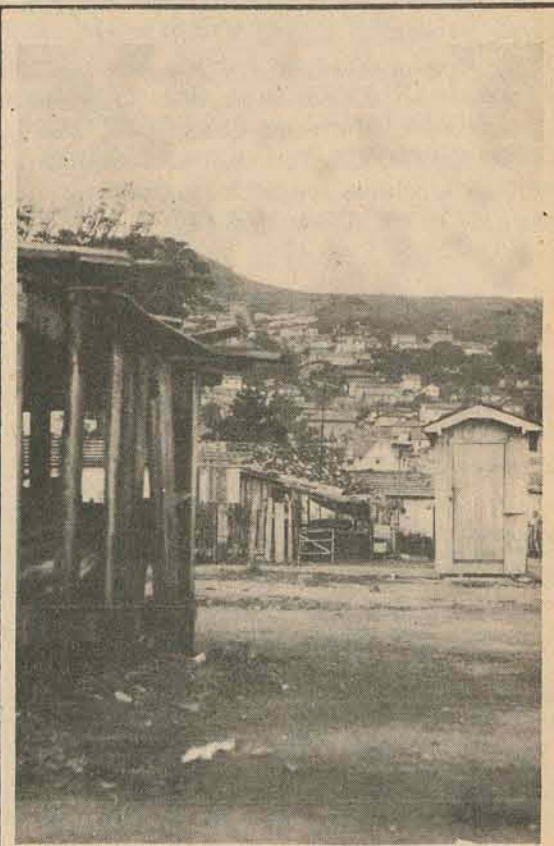

Casebres como este, com as mínimas condições de habitabilidade, espalhados pelos morros e subúrbios da Capital, preocupam a comissão que está estudando a possibilidade de dar aos seus habitantes uma moradia mais condigna.

MISSA DE 1o. ANO DE FALECIMENTO

Aristides de Oliveira, irmã, irmão, sobrinhos e cunhadas da sempre lembrada e saudosa Alayde Garcia de Oliveira, convida, parentes e pessoas amigas para a missa de 1o. ano de falecimento, que será celebrada no dia 27 - terça-feira - às 19 horas na igreja do Senhor dos Passos. Antecipadamente agradecemos a todos que comparecerem a este ato de fé cristã.

diante dêste símbolo

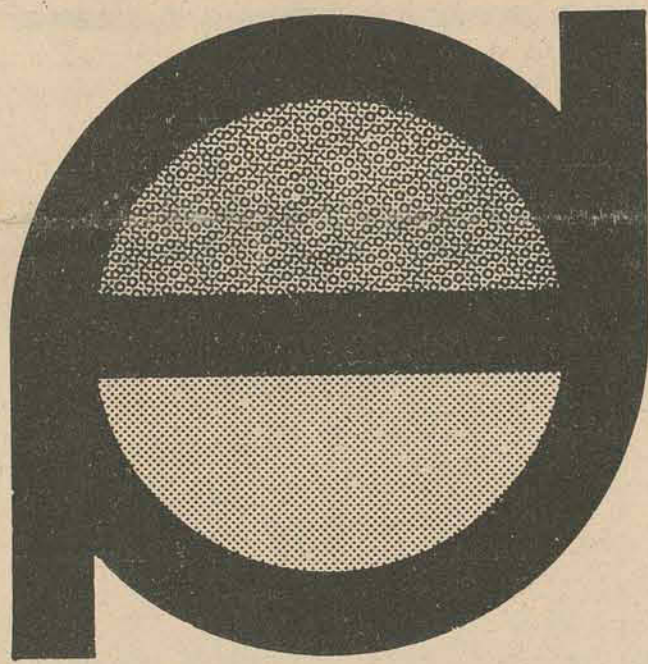

**PARE...
OLHE...
COMPRE!**

êle identifica a
cadep

CAMPANHA EM DEFESA DA ECONOMIA POPULAR

sunab

UMA NOVA MENTALIDADE COMERCIAL

ESTAMOS INJETANDO VITALIDADE NAS EMPRESAS CATARINENSES

Você conhece ponto mais vital numa empresa do que o financeiro? Não menosprezando a mão de obra, a matéria prima e a tecnologia, sabemos que as finanças são o termômetro que comanda e regula o crescimento. Nós somos responsáveis por grande parte do desenvolvimento pesqueiro, agro-pastoril e industrial de Santa Catarina.

Os investimentos realizados por nosso intermédio estão dando VIDA NOVA às ampliações e implantações dos nossos financiados catarinenses.

CONTE CONOSCO — ESTAMOS PARTICIPANDO

BANCO REGIONAL DE DESENVOLVIMENTO DO EXTREMO SUL



DISCOS - MINI K-7

ESTEREOFONES - CAIXAS ACÚSTICAS
Discos: Sucessos nacionais e internacionais. Variedade selecionada de discos alemães e regionais (bandinhas). O "disco da semana" é um tremendo barato. - Últimas novidades em FITAS VIRGENS e GRAVADAS MINI K-7: Chromdioxid (óxido de cromo). Você, também, pode GRAVAR as músicas de seu agrado. - NOVA LINHA de ESTEREOFONES, SONOFLETORES (caixas acústicas) para toca-discos, rádios portáteis, gravadores, etc. Instalação de MÚSICA AMBIENTE.

SUALIVRARIA LTDA.

o melhor som da cidade

Rua 15 de Nov. 1340 - C.P. 674 - Fone: 22-1375 - Blumenau (SC).

Você vai descobrir que é muito melhor comprar

MATERIAIS DE CONSTRUÇÃO na HIDREL

HIDREL: R: Jerônimo Coelho, 325, Fone 2.001.

SINDICATO DOS ECONOMISTAS NO ESTADO DE SANTA CATARINA CONVOCAÇÃO

Por ordem do Sr. Presidente do SINDICATO DOS ECONOMISTAS NO ESTADO DE SANTA CATARINA, de acordo com suas atribuições, ficam convocados todos os associados em dia com suas obrigações, a comparecerem à Assembléia Geral Ordinária a ser realizada no próximo dia 29 às 19,30 horas em primeira convocação e às 20,00 horas em segunda e última convocação, na sede provisória do CREP-7a. Região, à Rua Almirante Alvim no. 19, com a seguinte Ordem do Dia:

1. Aprovação do Relatório da Diretoria e Balanço Financeiro do exercício de 1971;
2. Aprovação do Orçamento de Receita e Despesa para o exercício de 1973;
3. Assuntos Diversos.

Atenciosamente
Econ. MAURO DOS SANTOS FIUZA
Vice-Presidente de Administração
Florianópolis, 25 de junho de 1972.

ESTADO DE SANTA CATARINA SECRETARIA DOS TRANSPORTES E OBRAS DEPARTAMENTO DE ESTRADAS DE RODAGEM

AVISO

O DEPARTAMENTO DE ESTRADAS DE RODAGEM DA SECRETARIA DOS TRANSPORTES E OBRAS DE SANTA CATARINA, comunica aos interessados que se acha aberta a Tomada de Preços - Edital no. 13/72, para execução de uma ponte em concreto armado na rodovia SC-22, trecho Mondai - Palmitos, sobre o rio Iracema, com o prazo de entrega das propostas até às 16,00 horas do dia 20 de julho de 1972.

Cópia de Edital e maiores esclarecimentos serão obtidos na sede do DERSC., no 6.º andar do Edifício das Diretorias em Florianópolis.

DERSC., em Florianópolis, 23 de junho de 1972.
Engo. Civil Ernani Abreu Santa Ritta
Diretor Geral do DERSC

CERTIFICADO EXTRAVIADO

Foi extraviado o certificado de Volkswagen ano 1969, motor no. BF-240580 chassis no. B9-572073, placa AA-5636 de propriedade da Sra. Maria de Lourdes Medeiros.

CARTEIRA EXTRAVIADA.

Foi extraviada a carteira de motorista de propriedade de Helena Beeke Machado Fretta.

NODARI S/A - COMERCIAL E IMPORTADORA

NECESSITA DOS SEGUINTE ELEMENTOS, PARA CO-LOCACÃO IMEDIATA:

- a) UM CHEFE DE ESCRITÓRIO
- b) UMA ESCRITURÁRIA

OS INTERESSADOS DEVEM COMPARECER NOS DIAS 26 e 27 DO CORRENTE MÊS, DURANTE O HORÁRIO COMERCIAL, MUNIDOS DE DOCUMENTOS, NO SEGUINTE ENDEREÇO: RUA TENENTE SILVEIRA, 21 - SOBRE LOJA, SALA 07 (Edifício - Centro Comercial de Florianópolis), A FIM DE SEREM ENTREVISTADOS.

EDITAL

O Doutor RID SILVA, Juiz de Direito da 2a. Vara Cível da Comarca de Florianópolis, Estado de Santa Catarina, na forma da lei,

FAZ SABER aos que o presente edital virem, ou dele conhecimento tiverem que, no mo dia 16 de junho do corrente ano às 10 horas, o porteiro dos auditórios deste Juízo, trará a público pregão de venda e arrematação a quem mais der e o maior lance oferecer sobre Cr\$ 5.960,00, valor dos bens abaixo descritos, penhorados a WALTER SANTOS FARIAS e s/mulher, nos autos da Ação Executiva que lhe move o Banco Nacional do Comércio S/A. -

"Três medalhas de ouro trabalhadas; Duas medalhas de ouro menores; Um cordão de ouro trançado; Uma medalha chapeada de ouro c/santo; Três cordões chapeados; Cinco cruzeiros de ouro com rubis e safiras; Três alfinetes de ouro com rubis p/ gravatas; Quatro cordões chapeados; Duas alianças de ouro 18K.; Uma aliança de ouro branco c/safiras; Três pulseiras chapeadas; Cinco anéis de ouro p/ professores; Nove correntes chapeadas; Quarenta anéis de ouro branco c/pérolas; Dois anéis p/ginásticos c/safiras brancas; Um anel de ouro c/pérola; Nove anéis de ouro e ouro branco c/safiras; Oito anéis de ouro c/pedras; Seis anéis de ouro c/pérolas; Nove anéis de ouro com diversas pedras; Vinte e três anéis de ouro p/crianças; Cinco pregadores de ouro p/crianças; Três pulseiras chapeadas p/crianças; Três cruzeiros de ouro; Três pares de brinco de ouro tipo bolas; Nove pares de brinco de ouro p/crianças; Uma pulseira tipo chapa de prata; Seis medalhas chapeadas, c/santos; Três medalhas chapeadas grandes; Quatro figas de massa; Duas pulseiras de ouro tipo bolinhas; Uma figa chapeada grande; Duas figas de massa grande; Dois relógios chapeados Corvanin; Um relógio imitação Omega; Um relógio de ouro Plaza, p/senhora; Um relógio de ouro Hermin p/senhora; Um relógio de ouro Hermin c/pulseira chapeada; Dois relógios chapeados Lincoln p/ senhora; Um relógio chapeado marca Lincoln, p/bolso; Um relógio chapeado Bold de mesa e um relógio chapeado Caporal, de bolso".

Não havendo licitantes na data mencionada, fica designado o próximo dia 26 de junho, às 10 horas, para o leilão, dos bens acima descritos, a quem mais der e o maior lance oferecer. E, para que chegue ao conhecimento de todos, mandou expedir o presente edital que, será afixado no local de costume e publicado na forma da lei. Dado e passado nesta cidade de Florianópolis, aos nove dias do mês de maio de mil novecentos e setenta e dois. Eu, Jair Borba, Escrivão p/ subscervo. -

Ass.: JUIZ DE DIREITO

CERTIFICADO EXTRAVIADO

Foi extraviado o Certificado de uma Kombi ano 1969 cor cinza claro motor no. BH-89980, chassis no. B2-178184, Placa AB-1165 de propriedade do Sr. João Luiz Claudino.

MARIA PINHO DE OLIVEIRA (DONA COTINHA)

MISSA DE 7o. DIA

A família de Maria Pinho de Oliveira (Dona Cotinha), ainda consternada com o seu falecimento, convida os demais parentes e pessoas de suas relações para a Missa de 7o. dia que manda celebrar em sufrágio da alma de sua boníssima mãe, sogra, avó e bisavó, na próxima segunda-feira, dia 26, às 18 horas, na Igreja de Santo Antônio, à rua Padre Roma; e apresenta antecipados agradecimentos aos que comparecerem a este ato de fé cristã.

Outrossim, externa sua gratidão a todos que compareceram ao sepultamento daquele ente querido, ou enviaram coroas, flores e telegramas.

Agradece ainda sensibilizada, e de modo especial, ao abalizado clínico Dr. Umberto Pederneiras, pela dedicação com que tratou a extinta durante a sua longa enfermidade.

AVISO

MINISTÉRIO DOS TRANSPORTES DEPARTAMENTO NACIONAL DE ESTRADAS DE RODAGEM

16o. DISTRITO RODOVIÁRIO FEDERAL

O Engenheiro Chefe do 16o. Distrito Rodoviário Federal, avisa aos interessados que se encontram abertas na Sede do 16o. DRF-DNER, localizada à Praça do Congresso s/no. - Florianópolis-SC, as inscrições para o concurso no. 1/72, a fim de selecionar Engenheiros Civis, para contratação sob o regime jurídico da Consolidação das Leis do Trabalho, na forma do Art. 7o. do Decreto - Lei no. 512, de 21-3-1969. Demais informações serão prestadas aos interessados no endereço mencionado.

Florianópolis, 23 de julho de 1972

ALTAMIRO VERÍSSIMO DA SILVEIRA
Engo. Chefe do 16o. DRF
Florianópolis - S.C.

VENDE-SE

Casa de madeira com banheiro e garagem em alvenaria e rancho p/ depósito de materiais diversos, em ótimo estado e em terreno de 420 m2 (Esquina). R. Luiz D'Acampora, 332 - Estreito - próximo Escola da Marinha. Cr\$ 20.000,00 a vista ou Cr\$ 25.000,00 com 40% de entrada.
Tratar no local.

RESIDÊNCIA NO CENTRO

Situada à R. Visconde de Ouro Preto, 87 (Praça Getúlio Vargas) - fone 4019.
Residência com 3 quartos, demais dependências e garagem.

ALUGA-SE

Apartamento com 3 quartos e demais dependências, inclusive garagem, no Edifício Jorge Daux.
Tratar pelos fones: 47-07 e 47-08.

VENDE-SE UMA MALHARIA

Vende-se uma malharia completa, funcionando. Contém duas máquinas Coppo, uma Over-Lock e uma máquina de costura.
Tratar à rua Aracy Vaz Callado, 23 - Estreito.

RESTAURANTE VENDE-SE

Na BR-101 quilômetro 37 Joinville. Bem montada. Ótima localização. Negócio diretamente com o proprietário no local.



Milagre. Você pode entrar neste panorama porque ele existe, graças a Deus.

Reconhece o lugar?
É a nossa Baía Norte em sua infinita beleza.

São muito poucas as pessoas do mundo que podem viver frente a frente com ela.

Você pode, seu sortudo.

A. Gonzaga Engenharia está construindo na Avenida Rubens de Arruda Ramos (Beira Mar Norte) esquina com Othon da Gama d'Eça o

mais charmoso edifício de apartamentos da cidade.

O Solar da Baía Norte.

Os apartamentos são extremamente requintados, como merecem as pessoas que levam a sério esse negócio de conforto e classe.

São apenas dois apartamentos por andar, de frente para o mar, com três quartos e espaço para viver como S. M. Elizabeth II em todo o resto.

As peças foram divididas com muito talento e os detalhes e acabamento foram cuidadosamente planejados.

Como este não é um desses anúncios comuns de imóveis cheios de plantinhas, detalhezinhos afins, coisas que os folhetos mostram melhor, vamos encerrando por aqui.

Só queríamos dizer a você que o Solar da Baía Norte é a melhor coisa que já se fez nesta terra.

Da mesma forma que, se você decidir a viver neste panorama, terá tomado a melhor decisão de sua vida.

SOLAR DA BAÍA NORTE

Um empreendimento com a garantia de

A. GONZAGA S.A.
engenharia e incorporações imobiliárias

Rua Deodoro, 11 - Fones: 3-526 e 3-450
CRECI 74 - 3.ª Região CREA 2493 - 10.ª Região



Filatelia

TEIXEIRA DA ROSA

O cadastramento em marcha.

A feliz idéia do Diretor Regional da EBCT em Sant Catarina, sr. Aloísio Hermelino Ribeiro, de promover o levantamento estatístico da venda de selos comemorativos, apurando-se mensalmente o quantum vendido por Agência e por filatelista, vai marchando vitoriosa.

Por gentileza do sr. Hamilton Schaefer, Tesoureiro da EBCT, em Florianópolis, recebemos um resumo do movimento havido no mês de maio, com início no dia 10. O levantamento foi executado por José Maria Coelho, envolvido nessa apuração não só por ser funcionário postal, mas, ainda, por seu entusiasmo pela filatelia.

Por falta de espaço, hoje diremos apenas: 1) a venda foi processada somente por 26 Agências; 2) a renda situou-se em 8.800,00 cruzeiros; foram atendidos e cadastrados 212 filatelistas. No mês de junho, corrente, tanto a renda, quanto o número de Agências e de filatelistas será maior.

Referências elogiosas.

Ao confrade, colunista do ESTADO DE S. PAULO, prezado amigo Américo Tozzini, agradecemos correspondência com amável referência a esta coluna e parabéns pela nova e excelente feição deste jornal, agora em off-set.

Pioneirismo alcançado e comprovado.

A busca de elementos comprovadores de que Florianópolis foi cidade pioneira do associativismo filatélico em Santa Catarina chegou a seu termo, com feliz sucesso.

O primeiro a manifestar-se, em setembro de 1971, foi o Presidente da AFSC, farmacêutico Osny Pinto da Luz, afirmou-nos saber ter havido uma entidade anterior, fundada em 1896, da qual seu tio Heitor Pinto da Luz

fora presidente. Disse que seu colega Narbal Alves de Souza, já falecido lhe falara, certa vez, acerca do assunto; também disse que tinha recordação de haver lido alguns referidos ao assunto, inclusive a Ata de fundação.

Por muito crédito que mereça a palavra do referido Presidente, por si só, não poderia constituir prova suficiente para provar o pioneirismo. No caso, além do mais, ele era parte interessada. Prometeu ajudar-nos, buscando provas escritas, irrecusáveis.

A segunda manifestação, veio do Rio, através do opúsculo "Filatelia — Fonte Cultural", publicado em 1961. O autor, Prof. Carlos dos Santos Pinheiro, nos enviou o último exemplar, com expressiva dedicatória. A página 9, do mencionado opúsculo, se lê: "No dia 9 de outubro de 1896, era fundado em Florianópolis, Santa Catarina, o "CLUB PHILATELICO CATHARINENSE", sendo seu Presidente o Sr. Heitor Pinto da Luz".

Disse-nos o prof. Carlos Santos Pinheiro que colheira o dado em jornal desta Capital, na Biblioteca Pública, quando aqui estivera.

No desejo de encontrar a Ata e o jornal, silenciemos o fato. Faltou-nos tempo para pesquisa na Biblioteca.

Não há muito, nesta coluna, fizemos referências ao consagrado historiador, autor da recente obra "N.S. do Desterro", dr. Osvaldo Rodrigues Cabral. Dissemos então que seu amor à filatelia — está montando uma coleção temática sobre Pintura e Pintores — deveria ter provindo do berço pois, seu pai, Ary N. Cabral, fora um dos principais fundadores da sociedade filatélica, à rua Saldanha Marinho, em 1896.

Despertado, assim, o dr. Osvaldo Cabral escreveu artigo,

que O ESTADO publicará, confirmando os dados que possuímos, e citando a fonte histórica, o jornal A LUZ.

Esse artigo seria o suficiente. Entretanto, possuímos mais provas.

As buscas, realizadas em companhia do Presidente da A.F.S.C. permitiram-nos encontrar, nos jornais arquivados na sede, um exemplar de A GAZETA, desta Capital, datado de 09/11/62. Sob o título "No Mundo dos selos", o então Secretário, dr. Walmor Borges, faz comentários referentes à primeira entidade, diz que o eminente historiador dr. Henrique da Silva Fontes fez presente de cópia da Ata da Fundação à AFSC, e transcreve o que o jornal A LUZ, publicou acerca do assunto, em data de 20/10/1896.

Voltaremos ao assunto, visto que esta nota já vai longa. Emissão Indústria Nacional

A EBCT fez circular, dia 21 de junho, a programada série de três selos intitulada Indústria

Nacional, homenageando a Indústria Automobilística (selo de 35 cents), a Indústria Naval (selo de 45 cents) e a Indústria Siderúrgica (selo de 70 cents). Os selos, de coloridos vivos, apresentam desenhos modernos, muito expressivos. As justificativas das homenagens são suscitadas pelos Ministros Marcos Vinícius Pratini de Moraes e Mario David Andreazza, dos Ministérios da Indústria e Comércio (selos de 35 e 70 cents) e dos Transportes (45 cents).

Os desenhos são de A. Carvão (os dois primeiros) e de G. Calvi (o terceiro). Os prenomes acham-se abreviados no Edital da EBCT. A impressão do primeiro selo (35 cents) foi em rotogravura; os outros dois, em off-set, sobre papel couchê. O primeiro em papel luminescente. Houve carimbo especial de lançamento, em São Paulo.

Correspondência.

Qualquer nota, comentário, sugestão poderá ser encaminhada a Teixeira da Rosa, Caixa postal 304, Florianópolis, (88 000) S.Catarina.

Aconteceu...sim

Walter Lange.

Na revista alemã "Der Stern" se encontra a seguinte notícia: "Pelé, o Deus do futebol, foi pelo governo de sua pátria, o Brasil, declarado "propriedade nacional". Assim foi abaixo o sonho de um clube italiano que ofereceu a fabulosa fortuna de cinco milhões de marcos pela sua aquisição. De acordo com as leis brasileiras "propriedades nacionais" não podem ser vendidas para fora do país.

Muito admirado ficou um motorista da cidade de Ohio, quando um queixoso, por ele atropelado, seriamente ferido, retirou a queixa quando um queixoso, por ele atropelado, seriamente ferido, retirou a queixa o atropelado tinha tomado nota do número do carro, para compra de um bilhete de loteria, que foi premiado com a sorte grande!.

As altas autoridades militares da América do Norte, consentiram que 210 Indús e Mohamedanos usassem cabelos compridos de acordo consentiram que 210 Indus e Mohamedanos usassem cabelos compridos, de

acordo proibe o uso de cabelos curtos, foram todos incluídos numa companhia chamada "Companhia dos cabelos compridos".

Um jovem, presunçoso escritor, dizia a um amigo: "Isto é muito agradável. Um senhor me escreveu dizendo que comprou um exemplar do meu último romance para ler no trem e o resultado foi que, de repente, verificou ter passado vinte quilômetros além do seu destino". E o amigo imediatamente: "Que aborrecimento para o coitado! Isto de dormir no trem dá sempre mau resultado....."

Isto aconteceu no..... paraíso: Um juiz de futebol aparece nas portas do céu. Interrogado por um sereníssimo santo sobre os seus pecados cometidos na terra, ele confessa que num jogo entre o "Santos F.C." e o São Paulo F.C." marcou por engano um penalty contra o Santos e o São Paulo, por isso, ganhara a partida. Com grande espanto seu, o venerando santo que o interrogava sobre os seus pecados,

não quis saber mais nada e lhe disse: "Entre, meu amigo, entre. Seu lugar é aqui." o juiz perguntou tímido: "Será que o senhor é São Pedro?" "Não, meu filho, não. Eu sou São Paulo".

Com risco de sua própria vida um guarda-costa salvou uma senhora e o seu cachorrinho de afogamento. A "Sociedade Protetora de Animais" mandou entregar-lhe a quantia de 50 Dólares pelo salvamento do cachorro, enquanto a "Sociedade de Salvadores de Vidas Humanas" lhe fez entrega de uma medalha e diploma ecinco dólares em dinheiro, já que não se encontra em situação financeira tão boa como aquela!.

Em Buenos Aires a polícia prendeu, após muita procura, um fugitivo de um manicômio local. Ele estava servindo de "guarda" em outro hospício, admitido lá em virtude de seus profundos conhecimentos do ofício, demonstrando num exame precedido!.

Um jornal de San Francisco

da Califórnia traz o seguinte anúncio: "Senhora viúva, com sete filhos, procura casar-se novamente com um homem que tenha interesse na diminuição do seu Imposto de Renda".

Mais simples! Um chefe indígena vai ao prefeito de sua vila e lhe diz: "Quero mudar de nome". Como se chama? "Chamo-me Grande Locomotiva que Apita no Meio da Noite". O prefeito: E como quer chamar-se? "Simplesmente:Tuuuuuuuuu".

Um mendigo caiu desmaiado perto da entrada do "pronto-socorro" e é levado ao ambulatório, onde um jovem médico o examina e, depois de algum trabalho, o faz voltar a si. Quando o vê em estado de compreender, diz-lhe: "O senhor não tem nada. Foi um distúrbio passageiro. Vou lhe receitar uns comprimidos; Tome dois antes de cada refeição." "Muito obrigado, doutor. Mas como vou tomar...?" "Tomar o que? Os comprimidos?" O mendigo: "Não, doutor. As refeições...?"

Leia, assine e divulgue O ESTADO

De acordo com as estatísticas, 3 pessoas morrerão neste mês em acidentes de trânsito e 60 ficarão gravemente feridas. Veja como participar da lista.

PETROBRÁS EDITAL

Petróleo Brasileiro S.A. — PETROBRÁS comunica às firmas de um modo geral que, para poderem participar de concorrências futuras para a execução de obras desta Empresa nas áreas do Paraná e Santa Catarina, torna-se necessária a sua inscrição ou renovação da inscrição no Cadastro da PETROBRÁS nesta Superintendência da Industrialização do Xisto, destacando-se os seguintes itens principais de interesse permanente da PETROBRÁS:

- I — ASSISTÊNCIA TÉCNICA
- II — MOVIMENTAÇÃO DE TERRA
- III — CONSTRUÇÃO CIVIL
- IV — CONSTRUÇÃO CIVIL ESPECIALIZADA
- V — EXECUÇÃO DE INSTALAÇÕES INDUSTRIAIS
- VI — MANUTENÇÃO INDUSTRIAL
- VII — CONSTRUÇÃO E MANUTENÇÃO NAVAL
- VIII — SERVIÇOS DE EXPLORAÇÃO DE PETRÓLEO
- IX — SERVIÇOS DE TRANSPORTE (MATERIAL E PESSOAL)
- X — SERVIÇOS TÉCNICOS DIVERSOS
- XI — SERVIÇOS GERAIS

As firmas interessadas deverão observar as disposições gerais contidas no Edital de Inscrição publicado no Diário Oficial do Paraná, edição do dia 10 de abril do ano em curso, 2o. caderno, pg.14, bem como a Errata publicada no mesmo Diário, edição do dia 17 do corrente, pg. 14, 1o. caderno.

O prazo de inscrições terminará impreterivelmente no próximo dia 31 de julho do corrente ano.

Maiores detalhes poderão ser obtidos na sede da Superintendência da Industrialização do Xisto, Setor de Protocolo, sito à Rua Ébano Pereira, 11 — 7o. andar, conj. 703, das 8:00 às 12:00 e das 14:00 às 18:00 horas.

Curitiba, 18 de abril de 1972

Carlos Egydio Bruni
Superintendente da Industrialização do Xisto

REPRESENTAÇÃO

Firma idônea instalada em São Paulo, com escritório e telefone, aceita Representação exclusivamente para São Paulo (só Capital). RAY—PEN — Rua 7 de Abril, 79 — 3o. andar — conj.306. Tel: 34—6081 — SP.

Você vai descobrir que é muito melhor comprar

MATERIAIS DE CONSTRUÇÃO NA HIDREL

HIDREL: R. Jerônimo Coleho, 325, Fone 20 01.

AGUARDEM!

BOLÃO MILIONÁRIO

VAI SER SENSACIONAL

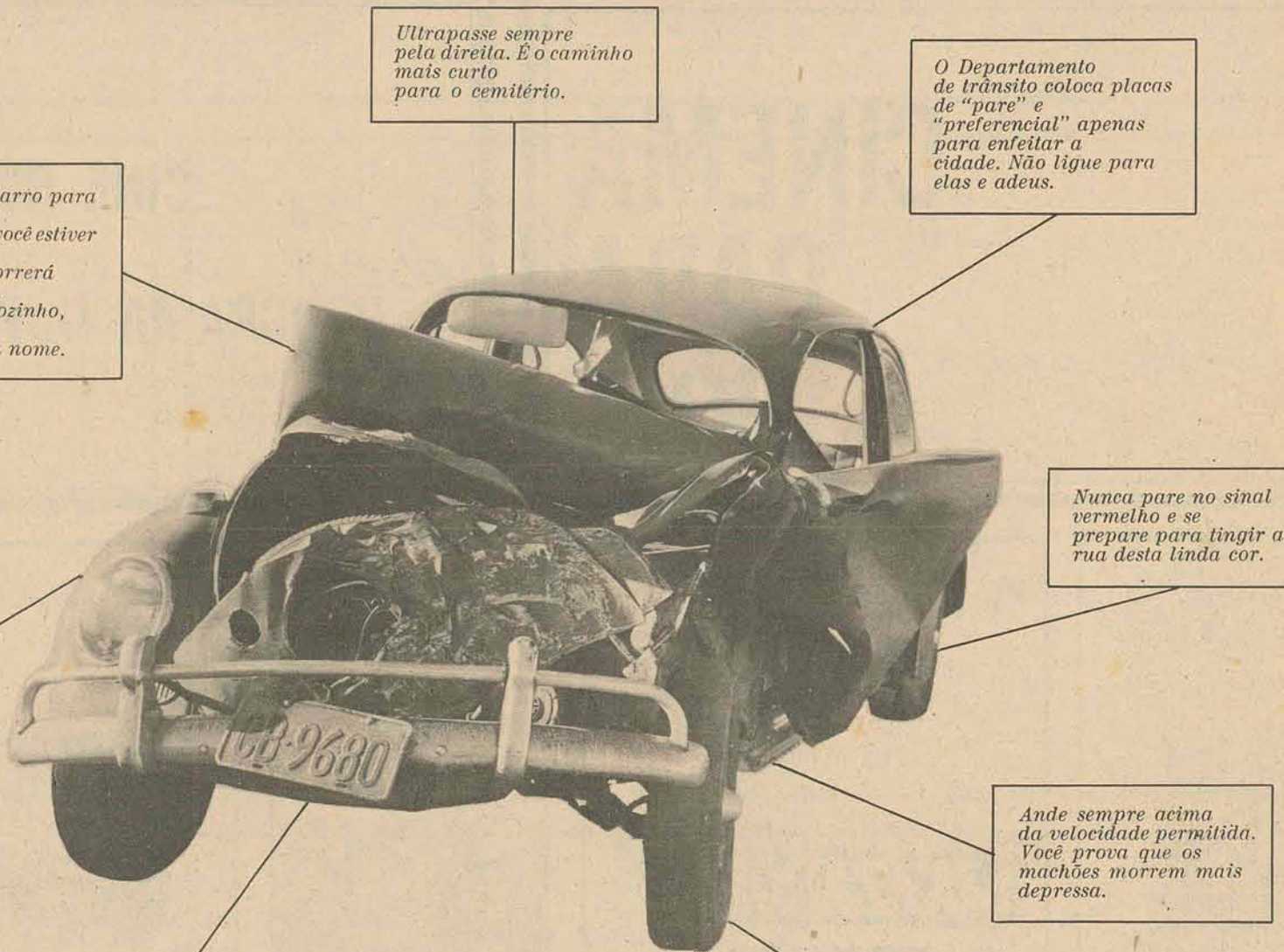

Ultrapasse sempre pela direita. É o caminho mais curto para o cemitério.

O Departamento de trânsito coloca placas de "pare" e "preferencial" apenas para enfeitar a cidade. Não ligue para elas e adeus.

Entregue seu carro para motorista não habilitado. Se você estiver com ele, pelo menos morrerá acompanhado. Se ele estiver sozinho, matará alguém em seu nome.

Nunca pare no sinal vermelho e se prepare para tingir a rua desta linda cor.

Antes de dirigir beba uns gotinhos. Você morrerá mais feliz.

Ande sempre acima da velocidade permitida. Você prova que os machões morrem mais depressa.

Como pedestre, você pode atravessar as ruas sem nenhuma atenção. Quem quer se suicidar não liga para essas coisas, né?

Mês	Acidentes	Feridos	Mortos
Jan.	56	63	4
Fev.	46	50	1
Mar.	70	77	3
Abr.	63	69	4
Maió	49	42	2
Total	284	301	14

Estas são apenas algumas regras bem simples para provocar acidentes de trânsito ou desaparecer num deles. Se desejar saber mais, fale com o Detran. Você descobrirá quanta gente morreu ou se feriu gravemente usando estas normas.

Talvez o sacrifício deles não tenha sido

muito inútil, até. Serviu como exemplo. Morreram por nada.

Este anúncio foi feito com a intenção de pedir a você que não se mate. Sem você nós ficaremos tristes, a cidade ficará mais vazia e só nos restará lamentar. Acredite, é muito bom ter você entre nós. Fique.

O Estado, a A. S. Propague e o Detran gostam de você. Vivo.

Quode nature date...

Já a juventude vai se apercebendo que as sublimes conquistas do engenho humano, de forma alguma podem ser aplicadas a infaustas aventuras da vaidade humana. Esta civilização ressentida de sérias exagerações que a desfiguram e desmerecem, confirmando a atual incapacidade da espécie para usufruir da ciência e da técnica dos bens que estas duas modalidades do saber podem facultar-lhe. E tal estado de coisas confirma a advertência profética do Gênesis bíblico, de cuja interpretação maliciosa tanto se tem abusado, mas de cuja prudente exegese decorrerá sempre o princípio essencial da Sabedoria Crística: "Buscai em primeiro lugar o reino de Deus e a sua Justiça e tudo mais vos será dado de acréscimo." Prepare a educação do homem, primeiro, para que, moralmente perfeito, saiba ele utilizar-se de todos os bens que lhe oferece a Natureza, sem que esta esteja sujeita a sofrer os ultrajes que sofre.

Esse conceito da "volta à Natureza", tão preconizado por pensadores e poetas, entre os quais nunca se poderá deixar de incluir Jean Jacques Rousseau, vai aos poucos se infiltrando novamente na alma dos nossos adolescentes de hoje, garantindo o seu completo predomínio das futuras gerações que habitarão o mundo regenerado, por isso que, de acordo com o que nos vem agora dizer Antero de Quental, por intermédio de Francisco Cândido Xavier, "DESFEZ-SE A SOMBRA DO MISTÉRIO ERRANTE/ E AS VOZES DA MANSÃO DESCONHECIDA/ TRAZEM DA MORTE ESTRANHA E INDEFINIDA/ A MENSAGEM DA VIDA TRIUNFANTE".

Por isso, com que satisfação recebo esta carta de um dos meus netos, Luiz Roberto, pela qual se verifica estar a nossa juventude procurando o alívio seguro da existência:

"...A gente já possui uma diretriz; mas a vida está muito cheia de altos e baixos, deixando-nos às vezes um pouco desorientados. Transcrevo agora algo que escrevi quando estava

em Rio Negrinho (16/03/72): Na hora em que o dia dá o seu último alento, o homem por momentos pensa. Pensa em qualquer coisa que deixou para trás ou que está vivendo ou vai viver. Pensa num futuro melhor, nos dias mais alegres e noites mais calmas. Seguindo o pensamento deste homem, vamos chegar lá no seu ego. Aquilo que lhe é mais sagrado, mais guardado. Se chegássemos aí, iríamos descobrir-lhe a verdade pura e nua. O homem, ao pensar, deixa apenas a porta de saída aberta: é uma espécie de orifício, por onde passa um raio de luz; esta se estende e se alarga cada vez mais e mais, até infinitas vezes mais. Portanto, o pensamento é uma arma muito poderosa. O homem pensa à vontade. Pode pensar o que quiser e na frente de quem quer que seja. Ele consegue fazer aquilo que na realidade não conseguiria. Sábia foi a natureza em dar ao homem esta válvula de escape, senão - coitado dele! - viveria dentro do seu próprio abismo, desse abismo que ele abriu para dificultar as coisas simples da vida.

O homem, pensando, abusando dessa arma, complicou a vida. Agora ele pensa em sair deste beco, mas cada vez afunda-se mais. Existem hoje números para tudo. O coitado do homem colocou tanto número nas coisas, que ele já não é capaz de guardar tudo. Vejo o cérebro eletrônico. O homem continua a pensar e mais números surgem e maiores ficam os cérebros eletrônicos. O homem agora tem seu pensamento livre, desimpedido. Então ele se lança a viagens maravilhosas. Coisas ainda muito, mas muito longe. O homem então fica deprimido no seu momento atual. Ele viu que o que está fazendo hoje é ridículo perto daquilo que será a 200, 300, 400 anos. As coisas já não vêm naturalmente. A natureza está deixando de dirigir a orquestra da vida, pois o homem está tentando arrancar notas altas demais, notas que estão desafinando o tom normal da música. Os músicos estão ficando desorientados, eles já não sabem a quem seguir.

Uns poucos ficam indecisos e param; outros, por obrigação, tentam acompanhar a varinha destonante que badala no ar, fazendo acrobacias, como se tudo estivesse de pernas para o ar. Essa batuta tem que voltar para as mãos sábias da natureza. Ela tem que voltar a dançar suavemente no ar e a orquestra entrar no ritmo e lançar pelo espaço o hino da vida, esse hino que nos enche o coração, que nos envolve, que faz o homem pensante, inteligente e poderoso derramar lágrimas. Notas que, ao vibrarem em seus ouvidos, envolvem todo seu corpo e mostram por instante quão pequeno ele é perto do anoitecer que vem para mostrar-lhe a imensidão do espaço pontilhado por bilhões e bilhões de astros, alguns vários milhões de vezes maiores que este grão de areia em que vivemos. Música que lhe abre o coração e o faz murmurar palavras de amor, que faz ver coisas mais altas, mais sérias, mais verdadeiras. Que o faz baixar a cabeça e humildemente pedir perdão, perdão por ter a vida e não usá-la convenientemente, por desafinar este coro que canta por mais paz, amor, compreensão!"

Antes dessa página de notável colorido filosófico, o meu neto afirmava que "A cidade (em que atualmente se encontra), para mim ainda é estranha. Minhas amizades são poucas, mas com o tempo garanto

que elas irão aumentar. Vou procurar o Centro Espírita daqui e começar a frequentá-lo". Externa, assim, o impulso natural de toda criatura humana, impulso que consiste na elevação do pensamento para o Criador do Universo, isto é, a necessidade da Religião que significa a atividade benéfica da alma, no constante esforço de se ligar a Deus, suprema Inteligência do Universo, sem cuja Vontade coisa alguma existiria, em verdade.

O que estava faltando às gerações novas, era exatamente a bússola da Religião. Esforçem-se os responsáveis pela orientação da infância e da juventude, em orientá-las pelos caminhos da Religião, que lhes sejam acessíveis - e esta horrível subversão dos costumes, de que padece a hodierna sociedade, desaparecerá ao influxo salutar das idéias generosas e elevadas que descem da Espiritualidade Superior para encaminhar e educar todos os homens, como tão bem se demonstra nos conceitos eternos pelo jovem contemporâneo na carta acima transcrita, ao seu avô dirigida, com a respeitosa franqueza que deve ter a mocidade para com os seus contemporâneos mais velhos, nos quais fala mais alto a dura experiência da vida.

Araldo S. Thiago



Prosseguem as promoções artístico-culturais da Rádio Difusora de Criciúma, relativamente aos festejos que marcam a passagem do seu 10o. aniversário a transcorrer dia 13 de agosto do corrente ano. Iniciados em janeiro com a realização do FEMUCA - Festival da Música Carnavalesca - os festejos vão se sucedendo, tendo já sido registrado os seguintes: quinzenalmente, ao vivo, com a Turma de Seresteiros da DIFA, é feito um madrigal numa das residências de Criciúma e região. Jimmy Pipiolo, foi o cartaz em abril. Siderópolis e Forquilha foram visitados pelo "cast" artístico da "Mais Popular" que montou, para aquelas localidades, shows especiais em agradecimento pela alta audiência. Dia 25 de abril foi apresentado no palco do Cine Opera o consagrado Cantor ALTEMAR DUTRA

cujo flagrante é visto numa das fotos desta reportagem acompanhado pela turma da Seresta do "Difa". Após sua apresentação e num brinde da Prefeitura Municipal de Criciúma, Altemar se apresentou no "TAGGURITO", um clube praia-no.

Dia 11 de maio, num show especial às mães de Criciúma, milhares de espectadores aplaudiram CLÁUDIA BARROSO numa outra arrojada promoção da Difusora que contou com o patrocínio da maior cadeia de supermercados da Região: "Mercados Barbieri".

Para julho está prevista uma gincana colegial que premiará a melhor equipe com um VOLKSWAGEN "OK" oferta da Água Mineral da Guarda. Durante o mês de agosto, em conjunto com Hermes Macedo, serão desenvolvidas duas provas ciclísticas.

1 000 "bonequins do Difa-Ano 10" serão distribuídas aos ouvintes. Haverá o baile tradicional que escolhe a Namorada da Difa, desta feita no City Clube. Todas as terças-feiras, um show sensacional. E dia 31 de agosto, para arremate de ouro, ROBERTO CARLOS e o Conjunto RC/7. O slogan de que a "DIFA NÃO PIFA" está sendo confirmado. As grandes promoções criciumenses, nos últimos anos, têm sido patrocinadas pela Equipe da Rádio Difusora de Criciúma cujo Diretor, jornalista Archimedes Napolini Filho é visto na foto ao lado de Cláudia Barroso e do empresário desta, Sr. Angelo Salgado.



AGUARDEM!

BOLÃO MILIONÁRIO

VAI SER SENSACIONAL

CINEMA PARA HOJE

CINE ROXY PROGRAMA DUPLO

1º FILME

a organização

2º FILME

LATIGO, O PISTOLEIRO

JAMES GARNER SUZANNE PLESHETTE

SÃO JOSÉ 3,45 - 7,45 - 9,45 Hs.

QUANDO AS MULHERES PAQUERAM

RITZ 2 - 4 - 7,45 - 9,45 Hs.

O GRANDE XERIFE

CORAL 4 - 8 - 10 Hs.

UMA PANTERA EM MINHA CAMA

ROZANA TAPAJÓS

JALISCO 4 - 7,15 - 9,30 Hs.

boulevard do RUM

GLÓRIA 4 - 7 - 9 Hs.

VALDEZ IS COMING

QUANDO OS BRAVOS SE ENCONTRAM

RAJÁ 5 - 8 Hs.

um Violinista no Telhado

QUAL SERIA A SUA REACÃO SE DE REPENTE TODAS AS MULHERES RESOLVESSEM DAR ... EM CIMA DE VOCÊ!

BENNIO PRODUÇÕES CINEMATOGRAFICAS apresenta

PROIBIDO 18 ANOS

QUANDO AS MULHERES PAQUERAM

DIREÇÃO DE VICTOR DI MELLO

FILMADO NOS MAIS BELOS LOCAIS DE LONDRES-RIO-S.PAULO!

DILMA LÔES EVA CHRISTIAN SANDRA BARSOTTI CLAUDIO CAVALCANTI

EASTMAN COLOR

CINE S. JOSÉ HOJE

CINE RITZ HOJE

O GRANDE XERIFE

ele é MAZZAROPPI

ACLAMADO! APLAUDIDO! OVACIONADO!

MERCADO IMOBILIÁRIO

A. GONZAGA S.A. - RUA DEODORO, 11 - CRCI Nº 74 - FONES: 3450 (VENDAS) - 3795 (ALUGUÉIS)

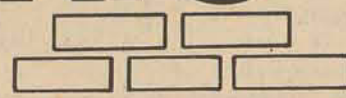

RESIDENCIA - CONTINENTE



RUA ABELARDO LUZ

Residência alvenaria 143,55 m2. em terreno de 360 m2. Com amplo living, 4 dormitórios, banheiro social completo em cores, copa, cozinha, dependência comp. p/empreg., escritório, garagem e churrasqueira. Cr\$ 120.000,00. Aceita-se contra-proposta. Urgente.

AV. ALMIRANTE TAMANDARÉ.

Residência NOVA alvenaria 120m2. em terreno de 372,60 m2. com varanda, living, sala de jantar, 2 dormitórios, banheiro social completo, cozinha, escritório/quarto, garagem. Cr\$ 95.000,00 facilitados. Aceita-se apto. 2 quartos até Cr\$ 65.000,00.

COQUEIROS

Belíssima residência NOVA alvenaria 150 m2. em terreno de 600 m2. com amplo living L, 3 dormitórios, banheiro social completo com azulejos decorados até o teto, cozinha c/azulejos decorados até o teto, e pisos de ladrilhos vitrificadas, dependências completas p/empregada. Forro lage. HABITE-SE vance em junho. Cr\$ 125.000,00 - Urgente.

RUA MADRE BENEVENUTA

Casa de madeira com 2 quartos, living, cozinha, banheiro. Terreno 225 m2. Cr\$ 22.000,00 sendo parte em dinheiro e parte IPESC.

RUA HIDALGO ARAÚJO

Casa madeira NOVA com 48 m2. em terreno de 360 m2. Com ampla sala visitas, sala de jantar, cozinha, 2 dormitórios e banheiro social em alvenaria. Excelente localização. Cr\$ 22.000,00 a combinar.

RUA TOBIAS BARRETO

Residência alvenaria com living, 3 dormitórios, 2 salas, copa, cozinha c/azulejos e armários embutidos, banheiro completo e garagem. Construção nos fundos servindo como depósito. Cr\$ 120.000,00.

RUA LUIZ D'ACAMPORA

Casa de Madeira envernizada 90 m2. com sala, quarto, varanda, banheiro, quarto despejo. Anexo garagem, cozinha, banheiro, quarto estúdio churrasqueira. Terreno com 1.925 m2. Cr\$ 50.000,00.

RUA PROF BAYER FILHO

Residência NOVA alvenaria 2 pavimentos c/lage de 365 m2. em terreno de 340 m2., com living, varanda, 3 dormitórios com armários embutidos, 2 banheiros sociais completos c/azulejos decorados até o teto (sendo 1 privativo), cozinha, copa c/armários embutidos, dep. comp. p/empregada, lavanderia, garagem p/3 carros e 2 salas c/instalação sanitária no térreo. Acesso externo escada de mármore. Cr\$ 281.941,51 sendo financiado IPESC (865,00/mês) - Cr\$ 220.000,00 ao proprietário (condições a combinar).

RUA DR. TAVARES SOBRINHO

Residência alvenaria 113,50 m2. em terreno de 360 m2. Com 2 varandas, living, 2 dormitórios, cozinha, banheiro social completo, área serviço, dependência comp. p/empregada e garagem fechada. Cr\$ 80.000,00 a combinar.

EDIFÍCIO PRAIA DA SAUDADE

Apartamento novo com 67,59 m2. com living, 2 dormitórios, copa, cozinha, banheiro social, área serviço e WC empregada. Cr\$ 46.400,00 a combinar.

RUA JOAQUIM CARNEIRO

Ótima casa de alvenaria muito bem situada, entre Av. Ivo Silveira e Rua Geral de Capoeiras. Contém: ampla sala, 2 quartos, cozinha, banheiro social e um anexo de madeira nos fundos. Cr\$ 35 000,00. Urgente.



CAPOEIRAS

Residência NOVA alvenaria SEM HABITE-SE com 82,81 m2. em terreno de 300 m2 (esquina), com amplo living, 2 dormitórios, copa, cozinha c/azulejos coloridos e pisos c/ladrilhos vitrificadas, banheiro social completo c/azulejos coloridos, garagem. Nos fundos: construção alvenaria 4,50 X 2,50 m. Cr\$ 50.000,00 - urgente. Sistema Financeiro.

AV. SALVADOR DI BERNARDI

Residência NOVA alvenaria 72 m2. em terreno de 360 m2. Com varanda, living, 2 dormitórios, banheiro social, cozinha e quarto empregada. A 30 metros do ponto de ônibus. Cr\$ 40.000,00 - facilitados.

RUA FRANCISCO MACHADO DE SOUZA

Residência alvenaria 120 m2. em terreno de 288 m2. Com living, 3 dormitórios, 2 cozinhas, banheiro completo área serviço, garagem. Precisa pequena reforma. Cr\$ 60.000,00 sendo Cr\$ 20.000,00 entrada e saldo Cr\$ 1.000,00 por mês.

POSTO GASOLINA - RUA FÚLVIO ADUCCI

Posto gasolina completo c/6 bombas, 2 box de serviços, escritório, lanchonete, amplo pátio calçado e demais dependências. Terreno com área de 6.000 m2. (frente para Rua Fúlvio Aducci e Gal. Gaspar Dutra). Excelente faturamento. Vendo motivo viagem exterior. Contrato com ESSO por 10 anos. Cr\$ 1.100.000,00 a combinar. Aceito contra-proposta urgente.

RESIDENCIA - CENTRO



AV. RIO BRANCO

Residência alvenaria 80 m2. em terreno de 230 m2. com living (enorme), 2 dormitórios, cozinha, copa, banheiro social em cores, dependências p/empregada, depósito e abrigo p/carro. Cr\$ 140.000,00 a combinar. Urgente - motivo viagem.

RUA RAFAEL BANDEIRA

Residência alvenaria 126 m2. em terreno de 222,25 m2. Com 3 dormitórios, sala de jantar, almoço, visita, 2 banheiros, cozinha, quarto empreg. c/banheiro, abrigo para carro. Fora: lavanderia e churrasqueira. Cr\$ 150.000,00 a combinar. Aceita-se apto.

RUA ALMIRANTE LAMEGO

Residência alvenaria 85 m2. em terreno de 538 m2. Com sala de visitas, 3 dormitórios, sala de jantar, cozinha e banheiro social. Fora: dependência p/empregada (completa). Cr\$ 130.000,00 à vista.

RUA LUIZ DELFINO

Belíssima residência 250 m2. em terreno de 360 m2. com 2 pavimentos. Superior: 4 dormitórios, 2 banheiros sociais, dependência completa p/empregada com entrada independente. Inferior: salão de festas, living, escritório, cozinha, garagem e lavanderia. Cr\$ 300.000,00 a combinar. Aceita-se apto. Também Sistema Financeiro.

RUA BOCAIÚVA

Prédio alvenaria 2 pavimentos. Superior: 2 aptos, com 5 peças cada de 221 m2. Térreo: loja com 96 m2. e panificação com 144 m2. Terreno 780 m2. Cr\$ 500.000,00 a combinar.

RUA URBANO SALES

Residência alvenaria 2 pavimentos. Superior: sala de visitas, 2 quartos, sala de jantar, cozinha, área de serviço e banheiro social. Inferior: sala, quarto, cozinha sala de jantar e banheiro. Cr\$ 33.000,00 entrada e saldo Cr\$ 1.000,00 p/mês. Total Cr\$ 70.000,00.

RUA CID GONZAGA

Residência alvenaria com 2 quartos, sala, cozinha, banheiro social e área de serviço. Cr\$ 25.000,00 a combinar.

RUA JOÃO COSTA - Agrônômica.

Duas casas de madeira em terreno de 16 X 15 metros, contendo: sala, quarto, copa, cozinha e banheiro. Entrada para carro. Cr\$ 20.000,00 pelas duas - à vista ou a combinar. Urgente!

RUA VISCONDE OURO PRETO

Residência alvenaria 119 m2. em terreno de 240 m2. Com 3 dormitórios, living, copa, cozinha, banheiro. Em separado um apto. com 5 dormitórios, 2 banheiros, dep. comp. empreg. e garagem. Cr\$ 75.000,00 a combinar.

RUA PROFESSORA MARIA JÚLIA FRANCO

Casa de madeira de 48 m2. em terreno de 250 m2. Com sala, 3 quartos, cozinha, banheiro (em alvenaria) e varanda. Lindo panorama. Cr\$ 18.000,00 a combinar.



PRAÇA GETÚLIO VARGAS

Residência alvenaria 2 pavimentos com 120 m2. em terreno de 100 m2. No 1o. pavimento: garagem, quarto empregada, lavanderia e área. No 2o. pavimento: ampla sala de visitas, dormitório, copa, cozinha, banheiro social em cores e hall. Cr\$ 60.000,00. Transfere-se BNH Cr\$ 210,00/mês.

AVENIDA MAURO RAMOS

Residência alvenaria com 160 m2. em terreno de 375 m2. contendo amplo living, sala de jantar em L, copa, cozinha com azulejo até o teto, 3 amplos dormitórios, 2 banheiros sociais completos. Garagem para 4 carros e estacionamento para mais dois. Nos fundos: dependências completas para empregada, lavanderia e depósito. Cr\$ 200.000,00 a combinar. Urgente!

PRAÇA GETÚLIO VARGAS

Residência alvenaria 2 pavimentos com 120 m2. em terreno de 100 m2. No 1o. pavimento: garagem, quarto para empregada, lavanderia e área. No 2o. pavimento: ampla sala de visitas, dormitório, copa, cozinha, banheiro social em cores e hall. Cr\$ 60.000,00. Transfere-se BNH Cr\$ 210,00 por mês.

TERRENOS

BOM ABRIGO

Lote com 14 m. frente por 30 m. profundidade. Área 372,90 m2. Frente P/Praia Bom Abrigo ao lado Bar esquina com rua interrompida por uma pedreira. Cr\$ 25.000,00 facilitados.

RUA 14 DE JULHO

Lote com 16,80 m. para Rua 14 de Julho, laterais com 33 m. e 14 m. fundos no mar. Cr\$ 18.000,00 à vista.

RUA ANTENOR DE MORAES

Lote com 12 m. frente por 25 m. profundidade. Área 300 m2. Cr\$ 21.000,00 a combinar.

CAPOEIRAS

Um terreno com área de 1.200 m2. frente para duas ruas. Contém 3 casas velhas (para demolir). Cr\$ 30.000,00 - facilitados.

TRINDADE

Lote com 10 metros por 23 metros. Cr\$ 4.000,00 à vista.

TRINDADE

Lote com 12 metros por 25 metros. Cr\$ 9.000,00

RUA ARACY VAZ CALLADO

Lote com 18,77 m. de frente por 24,35 m. com a Rua Felipe Neves, lado direito 22,35 m. e profundidade de 8,87 metros, área 305,42 m2. Cr\$ 26.000,00 a combinar.

RUA ABEL CAPELLA

Excelente terreno Rua Abel Capella quase esquina com Engo. Max de Souza. Rua calçada, farmácia, mercearia, ponto táxi, etc. Com 25 metros de frente por 30 metros de profundidade. Área 750 m2. Cr\$ 40.000,00. Propostas a estudar.

RUA ALMIRANTE ALVIM

Lote com 13 m. frente por 46 m. profundidade. Área 598 m2. Cr\$ 100.000,00 - - facilitados.

RUA LACERDA COUTINHO

Lote com 12 m. frente por 27 m. profundidade. Área 324 m2. Cr\$ 90.000,00 à vista.

RUA SÃO JORGE - CENTRO

Excelente localização. Com 15 metros de frente por 19 metros de profundidade. Cr\$ 80 000,00 a combinar. À vista preço especial.

CACUPE

Lote com 26 m. frente para o mar e fundos até o morro. Cr\$ 25.000,00 facilitados.

RUA LEOBERTO LEAL

Lote com 14,70 metros de frente para asfalto por 30 metros de profundidade, área 441 m2. Cr\$ 15.000,00 facilitados.

BAIRRO DE FÁTIMA

Transversal à Rua Aracy V. Callado, perto maternidade. Com 12,50 metros de frente por 30 metros de profundidade. Cr\$ 15 000,00.

SACO DOS LIMÕES

Lote absolutamente plano entre AV'Beira-Mar e Estrada Geral, com 11 m. de frente por 22 m. profundidade, área 242 m2. Cr\$ 8.500,00 à vista.

RUA EUCLIDES DA CUNHA - COQUEIROS

Lote com 11,50 metros de frente por 33,80 metros de profundidade, área 366,85 m2. Cr\$ 9.000,00 facilitados.

BALNEARIO CAMBORIU

EDIFÍCIO RECREIO

Apartamento tipo duplex com sala visitas, sala de jantar, cozinha, sacada, terraço, quarto casal c/armários embutidos, quarto solteiro c/arm. emb., banheiro social e área serviço. Todo mobiliado. Cr\$ 35.000,00 - facilitados.

RUA 1021

Residência alvenaria 100 m2. em terreno de 300 m2. Com living, 3 dormitórios, copa, cozinha, banheiro social c/azulejos coloridos, garagem e varanda. Caixa d'água 1.000 litros. Sem móveis. Cr\$ 48.000,00 à vista. Interessado lote (12X22 no mínimo) na Rua 1001.

Aluga-se

GALERIA BERENHAUSER

Sobreloja excelente para loja ou escritório.

EDIFÍCIO PRÇA XV

Apartamento conjugado para escritório ou residência.

RUA DIB CHEREM - CAPOEIRAS

Ampla garagem fechada própria para depósito, açougue, peixaria, etc.

CENTRO EXECUTIVO MIGUEL DAUX

Salas para escritórios.

SOLAR DONA MARTHA

Living, 3 dormitórios, cozinha, banheiro, área serviço, dependência p/empregada. Com ou sem garagem.

RUA MANOEL DE OLIVEIRA RAMOS

Casa com 3 quartos, sala, copa, cozinha e banheiro.

EDIF: CIDADE DE FLORIANÓPOLIS

Apto. com 2 quartos, sala, cozinha e banheiro.

EDIFÍCIO SÃO FRANCISCO

Rua Arno Hoeschi - Com living, 2 dormitórios, cozinha, banheiro social e dependência para empregada (completa).

RUA JOÃO PINTO

Prédio com ampla loja comercial e sobrado com 7 peças.

LOJAS

CENTRO EXECUTIVO MIGUEL DAUX

Excelente conjunto para escritório. Cr\$ 35.000,00 a combinar.

EDIFÍCIO APLUB

Ótima sala comercial com 50 m2. Cr\$ 40.000,00 a combinar. Aceita-se contra-proposta. Urgente.

EDIFÍCIO FLORENCIO COSTA (COMASA)

Sala comercial com 45,50 m2. 11o. andar. Cr\$ 35 000,00 a combinar.

COMPRA-SE

Residência alvenaria nova SEM HABITE-SE até Cr\$ 200.000,00. De preferência com 4 dormitórios e 2 banheiros sociais.

Bom lote na Agrônômica. Pedra Grande ou Stodieck. Paga-se à vista.

APARTAMENTOS

EDIFÍCIO CARLOS TAULOIS

Apartamento com living, quarto, cozinha, banheiro e jardim de inverno. Cr\$ 41.478,00 facilitados.

EDIFÍCIO SOLAR DONA EMA

Apartamento com living, 3 dormitórios, cozinha, banheiro social, dependência para empregada, área de serviço, garagem. Cr\$ 100.000,00 facilitados.

EDIFÍCIO EDUARDO

Apartamento com sala de visitas, 2 dormitórios, copa, cozinha, banheiro social, sacada, área de estacionamento e recreação. Cr\$ 60.000,00 facilitados.

EDIFÍCIO ARTHUR

Apartamento 105/106 conjugados. No 105: 1 quarto, sala, banheiro social, cozinha, área de serviço e dependência para empregada. No 106: sala/quarto, banheiro e Kit. Box de garagem. Cr\$ 65.000,00 os dois, inclusive garagem. Apto. 105 sem garagem. Cr\$ 35.000,00 à vista ou Cr\$ 10.000,00 entrada e 15 X Cr\$ 2.000,00. Apto. 106 sem garagem. Cr\$ 25.000,00 à vista ou Cr\$ 10.000,00 entrada e 20 X Cr\$ 1.000,00.

EDIFÍCIO ANITA GARIBALDI

Apartamento com 81,06 m2. com living, 2 dormitórios, banheiro social, cozinha. Cr\$ 75.000,00 a combinar.

EDIFÍCIO FLORENCIO COSTA

Apartamento tipo Kitnete com 45,50 m2. tendo já divisões internas e armários embutidos. Cr\$ 35.000,00 à vista ou Cr\$ 40.000,00 com entrada de Cr\$ 25.000,00 e saldo em 10 X Cr\$ 1.500,00.

EDIFÍCIO SÃO FRANCISCO

Apartamento NOVO com living, 2 dormitórios, banheiro social completo, copa-cozinha, garagem (sob pilotis). Cr\$ 10.000,00 de entrada e saldo Cr\$ 503,00/mês.

EDIFÍCIO PRAÇA XV

Apartamento com um quarto, sala, Kit e banheiro. Área 45,83 m2. Cr\$ 40.000,00 a combinar.

EDIFÍCIO DANIELA

Apartamento de luxo com living, 3 dormitórios, banheiro social em cores, cozinha, dependência p/empregada, área de serviço e garagem. Cr\$ 120.000,00 a combinar.

Oportunidade

O Mercado Imobiliário tem uma sensacional oferta para os proprietários de apartamentos no SOLAR DE KASTELLORIZON e SOLAR DONA MARTHA. Temos à venda um sensacional palacete no JARDIM ITAGUAÇU à 80 metros da Praia de Itaguaçu, local nobre, arborizado, estritamente residencial. O palacete encontra-se em fase final de acabamento. O terreno mede 26 metros de frente por 23 metros de profundidade e o palacete é construído em 2 pavimentos, com 5 dormitórios, sendo o dormitório de casal com banheiro privativo, todo decorado com azulejos de alto padrão e lavatório com mármore - outro banheiro social também decorado com muito bom gosto - um ensolarado varandão - living - lavabo social todo decorado - ampla cozinha - sala de jantar - dependências completas para empregada com entrada independente - garagem. Escada interna de acesso ao pavimento superior em: mármore.

Preço-base Cr\$ 250.000,00. Estudamos diversas formas de pagamento. Aceitamos troca pelo seu apartamento no KASTELLORIZON ou DONA MARTHA! Venha conversar conosco. Traga sua esposa. Ela entende muito de casa!

DR. SERGIO DE CARVALHO

Endocrinologia

Curso de especialização pela Pontifícia Universidade Católica do Rio de Janeiro.
Residência Médica (2 anos) no Instituto Estadual de Diabetes e Endocrinologia - GB.
OBESIDADE - MAGREZA - DIABETES
TIREÓIDE - ESTERILIDADE E INFERTILIDADE
CRESCIMENTO E DESENVOLVIMENTO (Baixa Estatura)
Consultório: Rua Jerônimo Coelho, 359 - sala 36 - Ed. da Associação Catarinense de Medicina - Fone 4304 - Diariamente a partir das 12,30 horas.

DRA. LÉA S. DA NOVA

Ginecologia e Obstetricia
Atende diariamente no consultório edifício Associação de Medicina, rua Jerônimo Coelho, 325 - 5o. andar - sala 54, das 15 às 18 horas.

DR. ANTONIO SANTAELLA

Professor de Psiquiatria da Faculdade de Medicina
Problemática Psíquica Neuroses
DOENÇAS MENTAIS
Consultório: Ed. Associação Catarinense de Medicina
Sala 12 - Fone 22-08 - Rua Jerônimo Coelho, 358 - Florianópolis -

DRA. MOEMA DESJARDINS

CRM-SC 820 CPF 029727279
CLÍNICA PARA SENHORAS

Com residência em ginecologia e obstetricia na Santa Casa de Porto Alegre pela UFRGS. Ex-estagiária do Hospital dos Servidores do Rio Grande do Sul. Cursos de especialização na Maternidade Escola da Universidade do Rio de Janeiro.
Consultas diariamente das 15 às 18 horas.
A rua dos Ilhéus, 8 Conj. 114 fone 36-83 Ed.
Aplub.
Proximamente em novas instalações no Centro Executivo Miguel Daux - 1o. andar s/104, rua Anita Garibaldi esq. rua Saldanha Marinho.

Dr. Carlos Alberto Barbosa Pinto

CRM - 583.SC - CPF 00264209

Ex-Estagiário Maternidade Escola Laranjeiras
Clínica de Senhoras - Pré-Natal - Preparação - Psico
Profilática Para Maternidade - Citologia
Consultas das 16 às 20 horas - Diariamente.
Consultório - Ed. APLUB - sala 76 - 7o. andar.

DR. ROBERTO MOREIRA AMORIM

DOENÇAS DA PELE

Das Unhas - Do Couro Cabeludo - Míose - Alergia
- Tratamento da Acne Pele Pelo Novo Carbônico "Poeling"
DEPLAÇÃO
Ex-Estagiário do Hospital das Clínicas da Universidade de São Paulo.
CONSULTAS: Diariamente, à partir das 15 horas
CONSULTÓRIO: R. Jerônimo Coelho, 325 - Edifício Julieta - 2o. andar - sala 205 - Fone 4438.

DR. RODRIGO D'EÇA NEVES

CIRURGIÃO PLÁSTICO

Curso de especialização de dois anos no Hospital das Clínicas de São Paulo.
Tratamento Estético das Mamas - Abdomem - Rugas - Nariz - Cicatrizes - Transplante de Cabelo.
Atende no Hospital Governador Celso Ramos às terças e quintas, após as 15 horas.

POLICLINICA E PRONTO SOCORRO ODONTOLÓGICOS

Clínica Geral - Cirurgia - Endodontia -
Periodontia - Radiologia - Anestesia Geral -
Clínica Noturna.

R. Felipe Schmidt, 25 - Ed. Zahia -
2o. andar - Fone 3568.

ODONTOPEDIATRIA

CLÍNICA DENTÁRIA

DIURNA - NOTURNA

Dr. JARBAS J. PRUDÊNCIO

CIRURGIÃO DENTISTA

PROTESE: Pontes fixas e móveis sem grampos Coroadas (Jaquetas) de porcelana.

CLÍNICA GERAL - Adultos e Crianças
Horário: 8 às 12 e das 14 às 21 horas

Atende com hora marcada

Fone 4135 - Rua Nunes Machado, 14 esquina com rua Tiradentes - Edifício Tiradentes, 3o. andar - Sala 34.

DR. CLOVIS PRUDÊNCIO

CIRURGIÃO DENTISTA
CRO/SC - 315

Ortodontia (Correção de Dentes)

Clínica Geral

HORÁRIO

das 8 às 12 e das 14 às 19 horas
Galeria Comasa - 9o. andar - conj. 904
Florianópolis.

DR. EDMO BARBOSA SANTOS

Cirurgião Dentista

Horário: de 2a. à 6a. feira das 14 às 19 horas.
Rua Deodoro, 18 - Edifício Sorata 13.

Dr. ALVARO DE CARVALHO

Clínica de Crianças

Atende à consultas com hora marcada e a chamados em domicílios pelos telefones 2530 (residências) e 3121 (Maternidade Carlos Corrêa). Residência: R. Tenente Silveira, 134.

DR. RAUL CHEREM FILHO

CLÍNICA MÉDICA
DOENÇAS REUMÁTICAS

Atende no Hospital Celso Ramos dia 12 às 16 horas (diariamente).

Você vai descobrir que é muito melhor comprar

MATERIAIS DE CONSTRUÇÃO na HIDREL

HIDREL: R: Jerônimo Coelho, 325, Fone 2.001:

JOALHERIA E OTICA SILVESTRE

O maior sortimento de jóias e relógios. Especializada no aviação da receita do seu oculista. Rua João Pessoa, 16 - Criciúma - SC.

EDIFÍCIO SANTOS DUMONT

CR\$ 350,00

Mensais situado ao lado da Praça Santos Andrade de prazo de entrega, março de 1972, com as mensalidade acima sem entrada, financiado em 15 anos as suas ordens.
ED. SANTOS ANDRADE - ED. VENEZA - ED. AUGUSTO (PRONTO) - ED. SALDANHA DA GAMA (financiado em 15 anos) - ED. VILA RICA - ED. PASSEIO - ED. TANGARÁ - ED. MURICI - ED. DOM. IGNÁCIO - ED. ARAUCÁRIA - ED. PERNAMBUCO - ED. DUCA DE LACERDA

- Para informações e vendas A Vencedora de Apartamentos Santos Imóveis Ltda. Praça Santos Andrade n. 39 - 1 andar - Fones 23-33-53, 24-14-88, 24-14-91, 24-14-93 e 24-44-62 - Curitiba.
Horário das 3 às 19 horas, inclusive aos sábados, domingos e feriados. Não fechamos nas refeições. Em Florianópolis à R. Deputado Edú Vieira, 24 - Pantanal com Otávio A. do Espírito Santo.

SIGA ESTA SETA. VOCÊ VAI ENCONTRAR O MELHOR FINANCIAMENTO E A MELHOR GARANTIA.



VEÍCULOS USADOS DE QUALIDADE

Departamento de Veículos Usados do seu Concessionário de Qualidade



HOEPCKE VEICULOS S/A

Rua Conselheiro Mafra, 28 - Fone 31-17

Opala - Branco Polar	70
Opala - Branco Lotus	70
Opala - Bege Esporte	69
Opala - Verde Antigo	69
Opala - Bege Esporte	69
Opala - Verde Antigo	69
Karmanghia - Vermelho Cereja	69
Volkswagen - TL - Branco Lotus	71
Volkswagen - TL - Azul Diamante	71
Volkswagen - 4 Portas - Branco Lotus	70
Volkswagen - 4 Portas - Preto	69
Variante - Branco Lotus	70
Aero Willys - Cinza Tang	68
Regente - Branco Polar	68
DKW - Cinza	62
Corcel - Bege Marumbi	69
Dodge - Azul Universal	69
Simca - Palhinha com Verde	66
Chevrolet - Camionete - Verde e Gelo	59
Chevrolet - Caminhão - Azul Marfim	60
Chevrolet - Caminhão - Azul e Preto	62

IMOBILIÁRIA ANDRADE RAMOS

R. Felipe Schmidt, 51 - Galeria Jaqueline - Loja 7
VENDAS
CASAS

CASA NO CENTRO SEM HABITE-SE
Com 5 dormitórios - 5 salas - 3 banheiros - cozinha - dependência de empregada - lavanderia - garagem - jardim de inverno - churrasqueira - alto luxo. - 437 m2

ESTREITO

2 pavimentos - com 3 dormitórios - 2 salas - cozinha - dependência de empregada - garagem.

CONSTRUÇÃO DE CASAS COM TERRENOS TAMBÉM FINANCIADOS

Construimos sua casa à sua vontade, estilo e metragem, na TRINDADE, totalmente financiada, inclusive terreno. Você paga somente após receber as chaves.

BARREIROS

CASAS FINANCIADAS

Com 3 dormitórios - sala - copa-cozinha - banheiro - área de serviço - terraço.

SÃO JOSÉ - CASAS FINANCIADAS

Com 3 dormitórios - sala - copa-cozinha - área de serviço - terraço.

APARTAMENTOS

CENTRO - EDIFÍCIO CESAR SEARA

Com 3 dormitórios - amplo living - 2 banheiros - armários embutidos em todas as dependências - azulejo decorado na cozinha e banheiros - dependência completa de empregada - sacada - área de serviço - garagem.

CENTRO - EDIFÍCIO JAQUELINE

Com 2 dormitórios - living - cozinha - banheiro social e de empregada - sacada - área de serviço.

ITAGUAÇU - EDIFÍCIO ITAGUAÇU

Com 2 dormitórios - living - cozinha - banheiro - área de serviço.

CENTRO - EDIFÍCIO SÃO FRANCISCO

Com 2 dormitórios - living - cozinha - banheiro - área de serviço.

ESTREITO - EDIFÍCIO CISNE BRANCO

Com 1 ou 2 dormitórios - living - cozinha - banheiro - área de serviço.

TERRENOS

CENTRO

Rua José Boiteux - 300 metros quadrados.

ITAGUAÇU

Lote medindo 410 metros quadrados - próprio para construção imediata.

FAZENDA EM BIGUAÇU

Com 6 milhões de metros quadrados - 5 casas para trabalhadores - engenho de serra - produção de abacaxi e bananas - terras para produção de arroz.
TERRENOS NA PRAIA DE PALMAS (ENTRE GANCHOS E ARMAÇÃO)

Excelentes lotes com 375 m2 e 450 m2.

Preços de lançamento.

APARTAMENTOS NO CENTRO

RUA Dr. FERREIRA LIMA

Com sala de visita - sala de jantar - sala de almoço - copa - cozinha - 3 dormitórios - 2 banheiros - dependência de empregada completa - garagem. Fino acabamento. Todo segundo andar - 232 m2.

RUA ALMIRANTE ALVIM

Com 3 dormitórios - living - copa-cozinha - banheiro - área de serviço - dependência de empregada completa - garagem - 141 m2

Ótimo acabamento. Totalmente financiado.

ENTREGUE-NOS O ADORECEMENTO DA CONSTRUÇÃO DE SUA NOVA RESIDÊNCIA. UMA EQUIPE ALTAMENTE ESPECIALIZADA CUIDARÁ DE TUDO PARA VOCE.

CONHEÇA NOSSOS PREÇOS.

RESIDÊNCIAS E LOTES

LOTES - Vendem-se, ótimos lotes, situados no JARDIM ITAGUAÇU com água instalada, ruas calçadas e drenagem pluvial.

DIRIGIR-SE a rua Urbano Salles, n. 37 - Fone 2981.

O ESTADO

ANUNCIE

FONES: 4139
3022

Auto Viação IMPERATRIZ Ltda

Horários de Florianópolis para:

SANTO AMARO: -Dias Úteis: 6,50, 8,20, 9,30, 11,00, 12,00, 13,50, 14,30, 15,10, 16,00, 16,20, 17,00, 17,30, 18,00, 18,20, 18,40, 20,30 e 22,10 período escolar.

Domingos e Feriados:

6,50, 8,20, 10,00, 12,00, 12,40, 13,50, 14,30, 16,20, 17,00, 17,40, 18,00, 19,20, 19,45, 20,00, 20,30 e 21,00.

CALDAS DA IMPERATRIZ: Diariamente às 8,20 e 16,20.

QUEÇABA: -Dias Úteis: 11,30 e 15,10. - Domingos: 12,40 e 18,00.

Atende excursões a qualquer parte do Brasil.
Endereço: Praça da Bandeira - Florianópolis - SC.

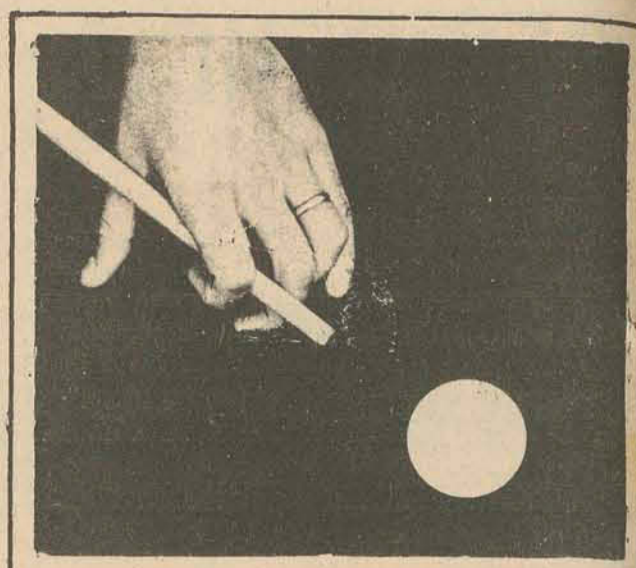

Tacada certa!

Ouvir na Rádio Guarujá às 13 horas
Walter Souza

EMPRESA

SANTO ANJO DA GUARDA

HORÁRIOS - PARTIDAS DE FLORIANÓPOLIS

a Porto Alegre: 4,00 - 7,00 - 8,30 - 12,00 - 17,30 - 20,00 - 22,00 - Carro leito às 22,15 horas.

a Araranguá: 4,00 - 7,00 - 8,30 - 12,00 - 17,30 - 20,00 - 22,00.

a Criciúma: 4,00 - 7,00 - 8,30 - 12,00 - 14,45 - 17,30 - 20,00 - 22,00 - 24,00.

a Imaré: 14,45.

a Imbituba: 6,30 - 7,00 - 10,00 - 14,00 - 17,00 - 17,15 - 18,00.

a Laguna: 4,00 - 6,30 - 10,00 - 12,00 - 14,00 - 17,00 - 18,00 - 20,00 - 22,00.

a Lauro Muller: 6,00 - 14,30.

a Tubarão: 4,00 - 7,00 - 8,30 - 10,00 - 12,00 - 13,00 - 14,30 - 14,45 - 17,30 - 18,00 - 20,00 - 22,00 - 24,00.

a Sombrio: 4,00 - 7,00 - 8,30 - 12,00 - 17,30 - 20,00 - 22,00.

Hotel Royal

Hotéis Royal Ltda, tendo requerido por certidão à Prefeitura a relação dos motivos que levaram a não aprovar o projeto de construção do Nautilus Royal Hotel, virá à público prestar esclarecimentos assim que o referido documento for expedido.

KREMER & CIA LTDA

Fábrica de Esquadrias e Madeiras em geral

Matriz - São Pedro de Alcântara

Filial: R. Max Schramm 976 - Estreito - Fpolis - SC
fone 6583

Madeiramento de Pinho e Lei, portas trabalhadas, coloniais e comuns. Jang-las venezianas. Tino vidro e acabamentos de madeiras em geral. Soalhos, tacos e parquet. Kremer possui máquinas especializadas para afiar Serras Circulares com dentes de VÍDIAS. A única na praça Kremer & Cia. Ltda. agora revendendo os famosos produtos aranhas, telhas, telhões e manilhas de qualquer bitola.

CULTURA

a melhor

programação

C. RAMOS S.A.

REVENDEDORES AUTORIZADOS VOLKSWAGEN
R. João Pinto no. 9 Rua Cel. Pedro Demoro no. 1-466
Fone 3641 Fpolis. - 6381 Estreito.

VOLKS 1966	Verde Amazonas
VOLKS 1967	Verde Caribe
VOLKS 1967	Branco Pérola
VOLKS 1967	Vermelho Grená
VOLKS 1967	Azul Real
VOLKS 1968	Bege Nilo
VOLKS 1968	Vermelho Grená
VOLKS 1969	Vermelho Cereja
VOLKS 1969	Branco Lotus
VOLKS 1969	Verde Folha
Volk sedan 4 portas 1970	Azul Pavão
VARIANT 1970	Vermelho Cereja
TL - 2 1971	Vermelho Cereja
TL - 2 1971	Verde
KOMBI 1960	Verde Areia
KOMBI 1967	Verde Caribe
KOMBI 1968	Cinza Moderno
KOMBI 1969	Branco Lotus
KOMBI 1969	Cinza Claro
TL E VARIANT TODAS AS CORES	

FINANCIAMOS SEU VEÍCULO ATÉ 36 MESES



VEÍCULOS USADOS
Alta Qualidade

Telefone - 6389 e 6393
FINANCIAMOS ATÉ 36 MESES VEÍCULOS USADOS

SIMCA TUFÃO BRANCO	1965
VOLKSWAGEN SEDAN VERMELHO	1966
GALAXIE 500 AZUL	1967
ESPLANADA OURO CHINÊS	1969
OPALA 6 cilindros VERMELHO	1969
CORCEL CUPÊ LUXO AMARELO	1970
DODGE DART SEDAN AZUL E PRETO	1970
VARIANT BRANCO POLAR	1971
OPALA 4 cilindros LUXO VERMELHO	1971
DODGE DART CUPÊ VERDE E PRETO	1972
DODGE DART CUPÊ AZUL E PRETO	1972
DODGE DART CUPÊ AZUL NÁUTICO/PRETO CAMINHÃO USADO	1972
F-600	1956

COMÉRCIO DE AUTOMÓVEIS RUBENS ALVES

Rua São José 426
Balneário - Estreito
Fone: 6645 e 6687

1 - Dodge Dart - Verde/teto vinil	OKM
1 - Corcel - Cupê ST Vermelho Cadmiun	OKM
1 - Galaxie 500 - Vermelho	1969
1 - Volkswagen TL - Branco Nevasca	1971
1 - Volkswagen Variant - Azul Diamante	1971
1 - Opala - Verde/teto vinil	1970
1 - Opala SS - Cinza Prata	1971
1 - Corcel 4p. ST - Amarelo	1969
2 - Volkswagen 1300 - Branco Lotus	1969
1 - Volkswagen 1300 - Vermelho	1969
1 - Volkswagen 1300 - Vermelho	1968
1 - Pick-Up - Verde Patropi	1972
1 - Pick-Up Ford F-100 - Amarela	1969
1 - Rural Luxo - Verde e Branco	1968
2 - Volkswagen Kombi - Branco Lotus	1969
1 - Volkswagen 1200 - Cinza	1966



KOERICH S.A.
Comércio de Automóveis

REVENDEDOR AUTORIZADO

RELAÇÃO DOS VEÍCULOS USADOS À VENDA
Koesa Comércio de Automóveis
KOERICH

Rua Almirante Lamego 109
RELAÇÃO DOS VEÍCULOS USADOS À VENDA

Sedan 1500 Azul Diamante	71
Sedan 1300 V Vermelho	70/71
Sedan 1300 Branco Lotus	70
Sedan 1300 Verde Folha	69
Sedan 1300 Azul Cobalto	69
Sedan 1300 Verde Caribe	68
Sedan 1300 Azul Real	68
Sedan 1200 Cinza Prata	65
Sedan 1200 Branco Pérola	65
Sedan 1200 Verde Amazonas	65
Sedan 1200 Branco Pérola	61
Kombi Verde Caribe	67
Kombi Azul Pastel	68
Kombi Branco Pérola	69
Kombi Bege Claro	70
Kombi Bege Claro	71
Sedan 4 Portas Branco	69
Sedan 4 Portas Branco	70
TL 2 Portas Azul Diamante	71
TL 2 Portas Branco	71
Variant Branco Lotus	71
Variant Vermelha	71
Karmanghia Branco Lotus	66
D.K.W. Branco	65

Financiamento até 36 meses

JENDIROBA AUTOMÓVEIS

R. Saldanha Marinho Esq. de João Pinto.
FONES: 4673 - 2952

Opala Especial Cupê Caramelo Met./Teto Bege	1972
Opala Especial Cupê Branco Everest	1972
Dodge Dart 4P Branco/Teto Preto	1970
Dodge Dart 4P Amarelo/Teto Preto	1970
VW TL 2P Azul Pavão	1972
VW TL 2P Azul Diamante	1971
VW 1500 (FUSCÃO)	1970
Aero Willys	1966
Opala 4P Branco Polar	1970

LANCHAS a Turbina
NÃO FECHAMOS PARA ALMOÇO
COMÉRCIO DE AUTOMÓVEIS, BARCOS.
Financiamentos até 36 meses

VALDIR AUTOMÓVEIS LTDA.

Rua Victor Meireles, 32 - Fone 4739
Florianópolis - SC

Opala Cupê especial branco	72
Opala Cupê especial laranja	72
Corcel série ouro	72
Volks 1 500 laranja	72
Volks 1 500 azul diamante	71
Volks 1 500 azul pavão	71
Variant azul	71

FINANCIAMENTO ATÉ 36 MESES



COMÉRCIO DE AUTOMÓVEIS

OPALA CUPÊ - O.K. - 1972	Marron Tropical
FUSCÃO - O.K. - 1972	Azul Napole
TL - 1970	Azul Diamante
VOLKS - 1970	Bege Claro
VOLKS - 1970	Vermelho Cereja
VOLKS - 1969	Verde Folha
VOLKS - 1969	Bege Claro
VOLKS - 1969	Azul Cobalto
VOLKS - 1968	Vermelho Granada
VOLKS - 1967	Branco Lotus
VOLKS - 1967	Vermelho Cereja
KOMBI - 1969	Bege Claro
KOMBI - 1968	Verde Caribe
AERO WILLYS - 1964	Marron

POSSUIMOS CARROS ZERO QUILOMETRO DE QUALQUER MARCA
R. Gal. Gaspar Dutra, 90 - Estreito
Fones: 6632 e 6359.
Florianópolis.

AUTO VIAÇÃO S. CRISTOVÃO

End: R. Marechal Floriano Peixoto, 121
Fones: 2031 e 2327

Criciúma	Santa Catarina
HORÁRIOS	
De Criciúma para:	
FLORIANÓPOLIS:	às 0,20 - 6,00 - 8,20 - 9,15 - 12,00 - 15,00 - 19,00 - e C. Leito: às 3,30 horas.
TUBARÃO:	às 0,20 - 6,00 - 8,20 - 9,15 - 12,00 - 15,00 - 18,00 - 19,00 - e C. Leito: 3,30 horas.
LAGUNA:	às 0,20 - 8,20 - 18,00 - e Carro Leito às 3,30 horas.
ARARANGUÁ:	às 7,00 - 12,30 - 14,30 - 17,00 - 19,15 - 23,00 - 24,00 - 1,15 e Carro Leito às 2,30 horas.
SOMBRIO - VILA SÃO JOÃO - OSÓRIO E PORTO ALEGRE:	às 1,15 - 7,00 - 12,30 - 23,00 - e C. Leito às 2,30 horas.



A. Coelho
AUTOMÓVEIS COMPRA VENDA E TROCA

1.- FUSCÃO - Amarelo Colonial - OK	1972
1.- FUSCÃO - Azul Pavão - OK	1972
1.- FUSCÃO - Bege Claro	1971
1.- CORCEL - 4 portas - Turquesa Royal	1971
1.- "TL" - Branco Lotus	1971
1.- KARMANN GHIA - Vermelho Montana	1970
1.- FUSCÃO - Bege Claro	1970
1.- "JK" FNM - Branco	1968
1.- VOLKSWAGEN - Bege Claro	1969
1.- VOLKSWAGEN - Verde Caribe	1968
1.- KOMBI - Vermelho e Branco	1968
1.- BEL-CAR - DKW VEMAG - Azul Noturno	1967
1.- RURAL WILLYS - Branco e Azul	1966
1.- AERO WILLYS - Grená	1962

IMEDIATO - TAXAS REDUZIDAS - ATENDEMOS EM DOIS ENDEREÇOS: RUA FELIPE SCHMIDT, 85 - RUA JOÃO PINTO, 40 - FONES 2777 e 2765.



IPIRANGA AUTOMÓVEIS
R 7 de Setembro, 13 - Fone: 3886
FINANCIAMENTO EM 36 MESES!

CORCEL LUXO	69
VOLKSWAGEN SEDAN	67
OPALA 3.800	70
VOLKSWAGEN SEDAN	66
VOLKSWAGEN 1.600 4 PORTAS	69
VOLKSWAGEN SEDAN 1.300	OK
FUSCÃO 1.500 MODELO	71

NÓS PAGAMOS, MAIS PELO SEU CARRO.

ALVORADA VEÍCULOS

Comércio de Automóveis em geral
COMPRA - VENDA - TROCA
Carros inteiramente revisados
End. Rua João Pinto, 21
Fone 4291

Opala Especial Cinza Prata	1971
Fuscão Bege Claro	1971
Volks Marfim	1969
Volks Vermelho	1968
Volks Azul Real	1968
Volks Cinza	1965
Volks Pérola	1964
Gordini Cinza Grafite	1964
Kombi Azul Diamante	1961

NOSSA CASA AUTOMÓVEIS

R. Vidal Ramos, 41 - Florianópolis
Comércio em geral de automóveis - compra - vendas
Troca - Financiamento

Fuck	1960
Fuck	1962
Fuck	1963
Fuck	1964
Kombi	1963
DKW Belcar	1967
Rural Willys	1964
Itamaraty	1966

NOVACAP VEÍCULOS

R. Fúlvio Aducci, 640

Opala Coupê E:	OK
Opala Cupê	OKM
Corcel Cupê Luxo	1969
Aero Verde	1967
Aero Vermelho	1965
Aero Creme	1964
Fuck Azul	1968
Jangada	1964

A sua casa pode ficar tão bonita como aquela da revista de decorações. Basta revesti-la com

MARMOTEX

informe-se na HIDREL, pelo fone 2.001, Rua Jerônimo Coelho, 325.

RODOVIARIA EXPRESSO

BRUSQUENSE S.A.

Partidas de FLORIANÓPOLIS para
BLUMENAU - Direto às 15,00 e 17,30 horas.
Via Tijucas, Pôrto Belo, Itapema, Camboriú e Itajaí, às 07,30 - 10,00 - 11,30 - 13,00 e 18,00 horas.
Nova Trento, às 07,00 - 13,00 e 18,00 horas.

EXPRESSO RIOSULENSE LTDA.

Florianópolis à Rio do Sul
às 04,30 - 10,00 e 16,30 horas
Rio do Sul à Florianópolis
às 04,30 - 10,00 e 14,00 horas

EMPRESA AUTO VIAÇÃO CATARINENSE PARTIDAS DIARIAS DE FLORIANÓPOLIS

Para BLUMENAU DIRETO - 8,00; 12,00; 18,00 horas.
Para Blumenau via BAL. Camboriú e Itajaí: 6,00; 7,30; 8,30; 10,00; 11,30; 12,00; 15,00; 15,30; 16,30; 17,30; 18,30; e 21,30 horas.
Para Jaraguá do Sul: 6,00; e 16,45 horas.
Para MAFRA - Via Corupá, São BENTO DO SUL e RIO NEGRINHO - 6,00 horas.
Para Joinville DIRETO - 19,30 horas.
Para JOINVILLE - Via Bal. Camboriú - Itajaí - Piçarras - Barra Velha: 5,30; 9,00; 13,30; 14,30; 16,30 horas.
Para Joinville - Via Bal. Camboriú e Itajaí: 5,00; 7,00; 11,00; 13,00 e 17,00 horas.
Para São Francisco do Sul - 17,15 horas.
Para CURITIBA: 5,00; 7,00; 11,00; 13,00; 15,00; 17,00 horas. (e 19,00 horas horário suplementar durante o verão). A pioneira no transporte coletivo do Estado informa que mantém regular serviço de encomendas para as cidades supra mencionadas e serviço de redespacho para todo o Brasil. Oferece também modernos e confortáveis ônibus para execução de viagens especiais para qualquer parte do país e exterior.
Informações e vendas em nossa agência à Avenida Hercílio Luz ou pelo Fone 22-60. No Estreito Rua Cel. Pedro Demoro Fone 64-02.

REUNIDAS S.A. A EMPRESA DE INTEGRAÇÃO CATARINENSE

ONIBUS com PARTIDAS DIÁRIAS DE FLORIANÓPOLIS
PARA: PORTO UNIÃO, passando por Balneário de Camboriú - Itajaí - Piçarras - Barra Velha - JOINVILLE - Vila Dona Francisca - Campo Alegre - São Bento do Sul - Rio Negrinho - Mafra - Canoinhas e PORTO UNIÃO.
As 19,30 horas.
Com CONEXÕES imediatas para PALMAS - CLEVELÂNDIA - PATO BRANCO - FRANCISCO BELTRÃO e CAÇADOR.
PARA: SÃO MIGUEL DO OESTE passando por Balneário de Camboriú - Itajaí - BLUMENAU - Rio do Sul - Pouso Redondo - Curitiba - Campos Novos - JOACABA - Xanxerê - Xaxim - CHAPECÓ - São Carlos - Palmitos - Mondai e S. SÃO MIGUEL DO OESTE.
As 19,00 horas.
PARA: LAGES passando por São José - Palhoça - Santo Amaro - Alfredo Wagner - Bom Retiro - Bocaina do Sul e LAGES.
As 5,00 - 13,00 e 21,00 horas.
PARA: ANITÁPOLIS e SANTA ROSA DE LIMA passando por São José - Palhoça - Santo Amaro - Rancho Queimado e ANITÁPOLIS.
As 15,30 horas, menos aos domingos.
DESPACHOS DE ENCOMENDAS PARA: Todo o Estado CATARINENSE - Marcelino Ramos - Gaúram - Viadutos - Erechim e Iraí, no Estado do Rio Grande do Sul; - Todo o SUDOESTE PARANAENSE - CURITIBA e SÃO PAULO.
ONIBUS PARA: VIAGENS ESPECIAIS E EXCURSÕES
VENDAS E INFORMAÇÕES:
Em nossa Agência Rodoviária
Av. Hercílio Luz
TELEFONE 3727.

DR. RODRIGO D'EÇA NEVES CIRURGIÃO PLÁSTICO

Curso de especialização de dois anos no Hospital das Clínicas de São Paulo.
Tratamento Estético das Mamas - Abdomem - Rugas - Nariz - Cicatrizes - Transplante de Cabelo.
Atende no Hospital Governador Celso Ramos às terças e quintas, após às 15 horas.

BANCA ESPECIALIZADA EM ASSUNTOS JURÍDICOS ADVOGADOS:

PROF. HENRIQUE STODIECK
A. H. BULÇÃO VIANA
ADERBAL G. DA ROSA
ASSUNTOS: Trabalhistas, Administrativos, Sindical, Previdenciário, Comercial, Civil e Penal. Pareceres e acompanhamento em Instância Superiores.
ENDEREÇO: Rua Arcepsente Paiva s/n. Edifício Praça XV - Conj. 305/306 - Tel. 2246. CPFs: 002.627.499 - 006.649.799 - 002.660.869

ADVOGADOS

DR. EVILASIO CAON
OAB-SC 0165 - CPF 007896239
DR. ROBERTO GONZAGA SAMPAIO
OAB-SC 2338 - CPF 18282079
Rua dos Ilhéus, 22 - Ed. Jorge Daux, Conj. 5
Fones 4515 e 4219
Das 9 às 12 e das 14 às 17 horas

DR. EUGÊNIO DOIN VIEIRA

Secretário da Fazenda do Estado (1962-1964)
Inspetor Fiscal de Rendas Internas (1965-1966)
Membro da Câmara Federal (1966-1968)
ADVOGADO E ECONOMISTA
Registros OAB-SC 1.231, CREP - 7ª REGIÃO 0126, CRC 0739, CPF - 006645709. Escritório de advocacia Especializada em DIREITO TRIBUTÁRIO. I. Renda, IPI, ECM, RECLAMAÇÕES - DEFESAS - RECURSOS. FUSÕES, TRANSFORMAÇÕES E DIVISÕES DE EMPRESAS Rua dos Ilhéus, 8 - Edifício Aiplub - Conj. 85/86, Fone: 4731 Florianópolis - SC.

DRS. SADI LIMA e UBIRAJARA DIAS FALCÃO

- ADVOGADOS -
Cobranças Judiciais para Empresas, Causas Cíveis Trabalhistas e Criminais
Rua Cel. Pedro Demoro, 1.548 - Fone 6352 ESTREITO - FLORIANÓPOLIS.

DR. ALDO AVILA DA LUZ ADVOGADO

CPF 0017766283
Edifício Praça XV, 1o. andar - Sala 108

'GARIBALDI, RADIO FEITA COM MUITO AMOR'

ZYH-60 - 1250 KHz - ondas medias - 240 ms. LAGUNA.

OSMUNDO WANDERLEY DA NOBREGA

(CPF - 001844209)
Pareceres e Consultas Jurídicas.

G. A. SILVEIRA LENZI

(CPF - 001948329)
Advocacia de 1a. e 2a. Instância - Justiça do Trabalho Atendimento ao Interior
Escritório: Praça XV de Novembro, 31 - Conj. 362
Telefone 2511 - Florianópolis

ADVOGADOS

PROF. WALDEMIRO CASCAES
PROF. OSNI DE MEDEIROS REGIS
PROF. MÁRIO CLÍMACO DA SILVA
DR. RICARDO MACIEL CASCAES
DR. PEDRO DITTRICH JUNIOR

CAUSAS CÍVEIS, CRIMINAIS E TRABALHISTAS.
Ed. Jorge Daux - Conj. 4 (Sobreloja)
Rua dos Ilhéus, 22 - Fone 43-03
Expediente: das 9,30 às 11,30 e das 15 às 17,00 horas.
CPF's.: 083136449, 000100491, 002671129, 082606219 e 001943529.

MAJESTIC HOTEL

Rua Trajano, 4 - Fone 2276
No centro comercial da cidade

MARIC HOTEL

A tradição da hospedagem florianopolitana
Rua Conselheiro Mafra, 25 - Fone 2962

OSCAR PALACE HOTEL

Sente-se honrado em hospedá-lo
Apartamentos - Suítes - Pátio para estacionamento bar musical
Telefone 3286 - 3638 - rede interna
Florianópolis - Ilha de Santa Catarina.

LUX HOTEL

Seu lar fora do lar
O mais Central da Capital do Estado
Sala de leitura - todos os quartos com telefone
Rua Felipe Schmidt, 9 - Florianópolis.

SWENSON PALACE HOTEL

Apartamentos com telefone e rádio - suítes com telefone, televisão e geladeira
Estacionamento para 50 veículos
COM AQUELE CAFÉ MATINAL
Rua Santos Saraiva, 400 - Fones 6385 e 6685
Endereço Telefônico SWENSON - Florianópolis
Preços especiais para viajantes

HOTEL BRUGGEMANN

Agora totalmente remodelado.
70 novos aptos. e 50 quartos.
Garagem e estacionamento para 100 veículos.
Amplio salão de estar com televisão.
Rua Santos Saraiva, no. 300 - CX. P., D-81 e D-82
Fones 6230 e 6665.
Estreito - Florianópolis.

HOTEL ROYAL

RUA JOÃO PINTO - FONES: 3951 - 2 - 3 - 4 - 5
FLORIANÓPOLIS - SANTA CATARINA - BRASIL
APARTAMENTOS - SUÍTES
BAR - JARDIM DE INVERNO - SALÃO DE RECEPÇÕES
TELEFON - RADIO - TELEVISÃO - GELADEIRA - AS CONDICIONADO
AQUECIMENTO CENTRAL - LAVANDERIA - ESCRITÓRIO PAR. HOSPEDES

Fusão dá sede ao Jôquei Clube

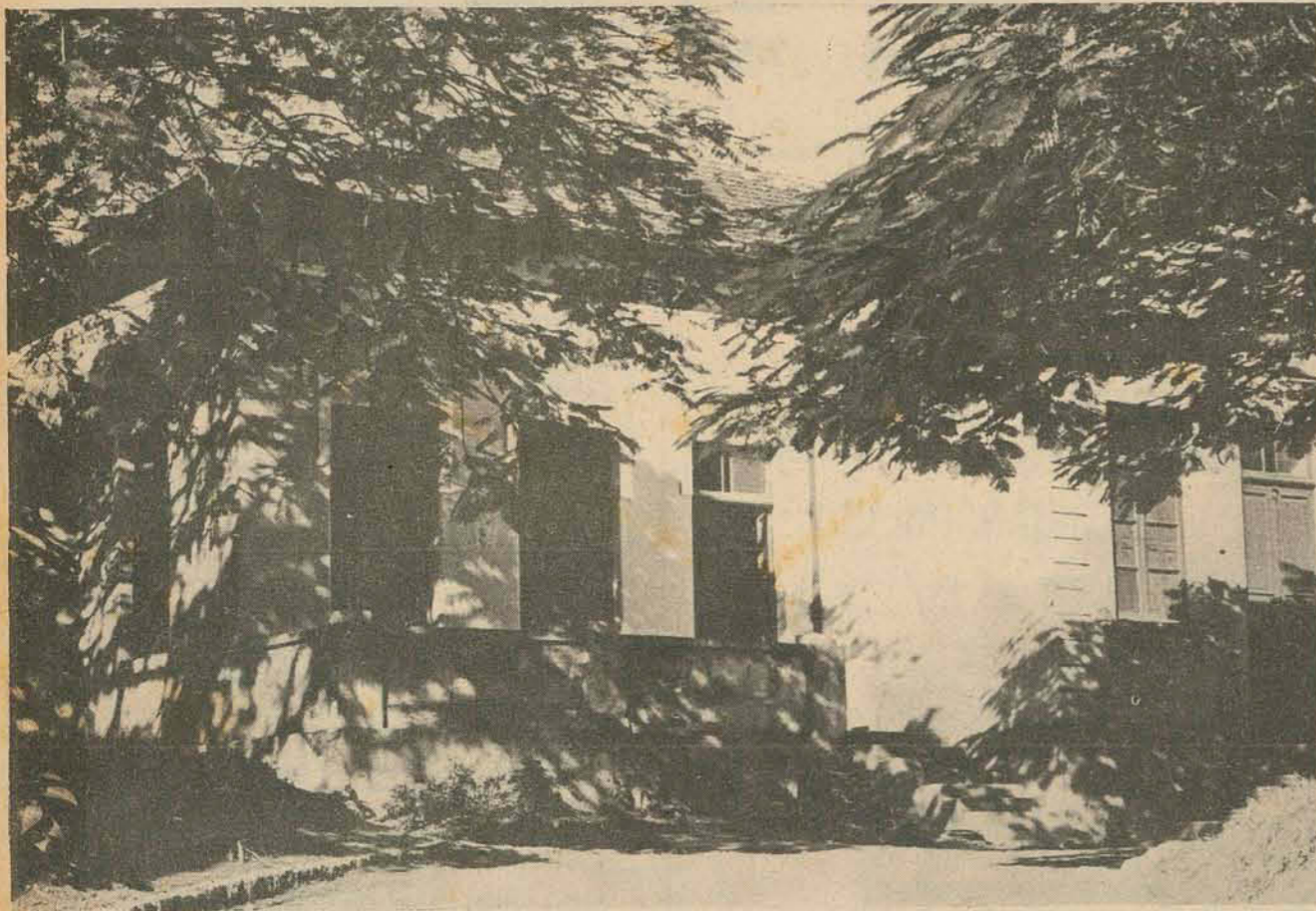

A Sociedade Atiradores de Florianópolis dentro em breve não mais existirá, quando então passará a ser incorporada ao Jôquei Clube de Santa Catarina que da Ressacada passará para São José. Segundo informações do sr. Vânio Colaço de Oliveira, presidente do Jôquei, o antigo terreno que se situa na Ressacada foi desapropriado pelo Governo do Estado já que lá será construído o aeroporto supersônico. Pela indenização os membros do Jôquei receberam Cr\$ 200 mil. Com essa importância eles adquiriram o terreno do sr. Max Hablitzel, situado às margens da BR-101, em São José, com cerca de 420 mil m².

PLANOS

De acordo com os pla-

nos, brevemente deverá realizar-se uma assembléia geral com a direção de ambos os clubes quando então deverá ser aprovado o novo estatuto que já está pronto.

O casarão onde funciona a Sociedade Atiradores, na Avenida Mauro Ramos, quando fundido ao Jôquei, passará a funcionar como sede social, salão de bailes e restaurante. Sofrerá uma completa remodelação já que atualmente está em total abandono.

Fundado em 1900 por um grupo de alemães, os membros da Sociedade Atiradores hoje não mais praticam o esporte que deu nome à Sociedade: o tiro. O fato se deve às medidas proibitivas das autoridades federais ao uso de armas e tam-

bém à carestia do esporte. Ultimamente seus membros - cerca de 130 - limitavam-se ao jogo do bolão, contando inclusive com entusiásticas mulheres.

Com a incorporação, os membros da Sociedade Atiradores passarão a ser sócios do Jôquei, recebendo então mais três títulos (o título do Jôquei custará três mil cruzeiros).

De acordo ainda com os planos na futura sede do Jôquei, em São José, haverá piscina, campo de futebol e áreas de recreação. O hipódromo se chamará "Hipódromo do Imarum", devido ao rio do mesmo nome que passa ali perto e terá uma pista de 1.800 metros, quando a anterior era de 1.600.

Em setembro é provável que a pista seja inaugurada com o "Grande Prêmio Sesquicentário da Independência".

Quando ao famoso quadro do Caçador, de 5 m², da Sociedade dos Atiradores, será conservado. Segundo conta a lenda, o caçador ao preparar sua flecha para caçar o veado, notou uma pequena auréola na cabeça do animal.

Emocionado, ajoelhou-se e não atirou. Essa cena que figura no quadro baseia-se numa lenda de origem alemã e foi pintada por um fanático caçador. A obra continuará a enfeitar o grande casarão em estilo colonial para alegria dos frequentadores.

Sólida empresa internacional, planejando aumento no seu quadro de vendedores para maior agressividade no mercado, oferece excelentes oportunidades a:

VENDEDORES / PROMOTORES

Requisitos:

- Desejável alguma vivência anterior no cargo, mas, não imprescindível.
- Boa apresentação e discernimento pessoal.
- Instrução mínima: secundária (2o. ciclo).
- Idade de 25 a 35 anos.
- Área de trabalho: Capital e Interior.

Proporcionar-se-á aos efetivados:

- a) Treinamento específico para assimilação das atribuições.
- b) Remuneração fixa: Salário + Cobertura para despesas do veículo.
- Remuneração variável: Participação nas vendas por sistemas de cotas.
- c) Reais possibilidades de progresso profissional, conforme capacidade funcional.

Atribuições básicas: Após treinamento, deverão efetuar análises junto aos clientes objetivando a promoção e venda de equipamentos e sistemas utilizados em indústrias, escritórios, etc. Semana de 5 dias, excelentes condições de trabalho, benefícios sociais, etc. Enviar currículo com foto, pretensões, (e telefone contato) para "VENDAS - FLORIANÓPOLIS" aos cuidados deste jornal.

MÓVEIS CIMO

APRESENTAM



CONJUNTO DE FÓRMICA **29,00**
NINGUEM VENDE POR MENOS

ESTREITO - em frente ao Bradesco
CENTRO - Alvaro de Carvalho, 20
Jerônimo Coelho, 5

GRATIS UM JOGO AMERICANO MADEIRIT

Em outubro será entregue o conjunto residencial Alves de Brito. Com você dentro.



Comece a pensar seriamente na mudança.

Daqui a quatro meses, sem prorrogação, A. Gonzaga entregará o Conjunto Alves de Brito, uma construção com a marca de qualidade A. G.

O Conjunto Residencial Alves de Brito tem uma localização excepcional: rua Alves de Brito, próximo ao centro e junto a escolas, praça, armazéns e com linda visão panorâmica da baía norte.

As plantas foram cuidadosamente planejadas para proporcionar uma inteligente divisão de peças e o máximo conforto. Todos os apartamentos têm três quartos, ampla sala e demais áreas talentosamente projetadas. Você pode escolher o tamanho do apartamento - de 111 a 165 metros quadrados.

Algumas unidades ainda estão disponíveis e são financiadas pela Provincia Crédito Imobiliário, através do Plano de Equivalência Salarial.

Escolha um dos diversos planos de pagamento e decida-se logo.

Eis um dos planos. Outros estão à sua disposição nos escritórios de A. Gonzaga.

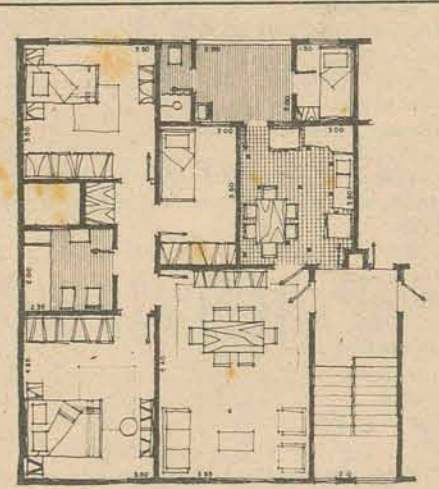

FINANCIAMENTO EM 15 ANOS	
Mensalidade: Cr\$ 889,77	
Comprovação de rendimentos:	Cr\$ 2.965,10-30%
Marido e Mulher	Cr\$ 2.542,20-35%
Apenas 1 pessoa	Cr\$ 3.559,09-25%
Mais de 2 pessoas	
Poupança: a prazo Cr\$ 38.600,00	
Entrada	Cr\$ 6.000,00
12 mensaldades de Cr\$ 2.000,00	Cr\$ 24.000,00
Na entrega das chaves	Cr\$ 8.800,00
	Cr\$ 38.800,00
	Cr\$ 63.000,00
Financiado pela Provincia Crédito Imobiliário	Cr\$ 109.800,00

No acabamento não existem excessos ou faltas. Tudo obedece aos padrões exigidos pela norma PNB 140 da ABNT - Associação Brasileira de Normas Técnicas.

Se desejar detalhes mais completos, chame um corretor A.G. Ele terá muito prazer em conversar honestamente com você.

A. GONZAGA S.A.
engenharia e incorporações imobiliárias
Rua Deodoro, 11 - Fones 3526 e 3450
CRCI 74 3.ª Região - CREA 2493 10.ª Região

