

O ESTADO

Florianópolis, Sexta-feira, 09 de junho de 1972 - no. 16.906 - Ano 58 - Edição de hoje 16 páginas - Cr\$ 0,50

TEMPO: Frente fria: negativo. Pressão atmosférica média: 1010,1 milibares. Temperatura média do dia: 25,5 graus centígrados. Umidade média: 84,4%. Estado do céu: com nuvens, encoberto. Tempo: com chuvisco esparsos. Previsão: A. Seixas Netto.

PROJETO RONDON — Será realizada amanhã e domingo no Cetre, em Itacorobi, a segunda reunião de preparação para a Operação Regional X do Projeto Rondon. A saída está programada para às 13 horas de amanhã defronte à sede da Coordenação Estadual. A presença dos participantes inscritos é obrigatória.

Ponte tem já 72 milhões

Cassado o Prefeito de L. Régis

Lebon Régis — (Sucursal de Caçador) — Por seis votos contra um a câmara Municipal de Lebon Régis cassou ontem o mandato do Prefeito Virgílio Altino de França, de Lebon Régis, tendo o legislativo determinado ao Vice Maximino Tibes de Moraes assumir o Executivo. A cassação foi proposta por ter o Prefeito infringido a Lei Orgânica, afastando-se do cargo por mais de 90 dias, sem licença da Câmara. Além da denúncia de um eleitor baseada na ausência do Prefeito, as sindicâncias realizadas apontaram irregularidades na contabilização das contas, que foram comprovadas pelo Tribunal de Contas do Estado. No exame do TC, foi constatada irregularidade em 1169 documentos escriturados, que representam uma despesa da ordem de Cr\$ 108 977,05. Também foram encontradas inúmeras despesas realizadas pela Prefeitura de Lebon Régis sem os respectivos comprovantes.



Um monte de ferros retorcidos, morte e destruição foi o que resultou do acidente em que 18 perderam a vida e dezenas ficaram feridos

Um financiamento externo da ordem de US\$ 12 milhões, equivalente a Cr\$ 72 milhões, é o que o Governo do Estado está negociando para financiar parcialmente as obras da construção da nova ponte ligando a Ilha de Santa Catarina ao Continente. Hoje, ou no mais tardar segunda-feira, dará entrada na Assembléia um projeto de lei solicitando autorização do Legislativo para a operação externa. O financiamento foi objeto da recente entrevista que o Governador Colombo Salles manteve com o Ministro Delfim Neto no Rio de Janeiro, oportunidade em que obteve a aprovação do Governo federal para a transação, tendo inclusive o Ministro manifestado ao Sr. Colombo Salles a disposição do Ministério da Fazenda em assegurar a operação através de

garantia do Banco do Brasil. O empréstimo poderá ser em dólares norte-americanos ou em qualquer outra moeda estrangeira, desde que equivalente ao montante solicitado à Assembléia, de acordo com os termos do projeto. O Legislativo deverá se pronunciar sobre a matéria em caráter de urgência, a fim de que as negociações e as formalidades legais para a consumação da operação tenham seu curso normal. Enquanto se prepara o início efetivo das obras da ponte o Governo do Estado já tem em mãos um estudo que prevê os trabalhos de conservação e manutenção da ponte Hercílio Luz, que continuará integrando o sistema viário entre o centro da Cidade e a sua parte continental depois de concluída a nova ligação.

Avai diz que só perde no apito

Página 8

Trens se chocam em SP e fazem 18 mortes

São Paulo — (AJB) — Um choque de trens matou 18 pessoas ontem em São Paulo, a maioria universitários, além de ferir outras 73, muitas em estado grave. Um trem de subúrbios levando mais de 1 500 universitários chocou-se com um expresso que fazia a linha Rio-São Paulo, nas imediações de Suzano. João Carlos da Costa, operador de tráfego, foi acusado como o responsável pela colisão, mas os técnicos acreditam que ela possa ter sido também consequência de uma falha no sistema de fornecimento de energia elétrica. Este foi o se-

gundo desastre em menos de um mês nas ferrovias paulistas que fazem a linha dos subúrbios. Estudantes universitários promoveram uma manifestação na estação Roosevelt, protestando contra o mau funcionamento das ferrovias paulistas. A polícia dissolveu os manifestantes, aparentemente sem maiores incidentes. Os estudantes faziam parte das 14 faculdades de Mogi das Cruzes, e são transportados diariamente pelos trens da Central do Brasil. Num depoimento à AJB, o universitário Ubirajara Cortez disse que viajava no trem abalroado onde

tudo foi pânico e tumulto, após o barulho e o estrondo, com vidros e madeira quebrada. Muita gente feriu-se após a colisão, disse ele, quando não havia mais perigo, porque perdeu a serenidade e aos gritos passageiros apavorados saíram correndo, tentando abandonar os vagões de qualquer maneira. A Comissão de Inquérito constatou que às 7h40m o encarregado do tráfego deu a autorização ao trem expresso para avançar o sinal que permanecia vermelho. Ele cruzou, mas mesmo desconfiado e devagar não pode parar o trem. (Página 5)

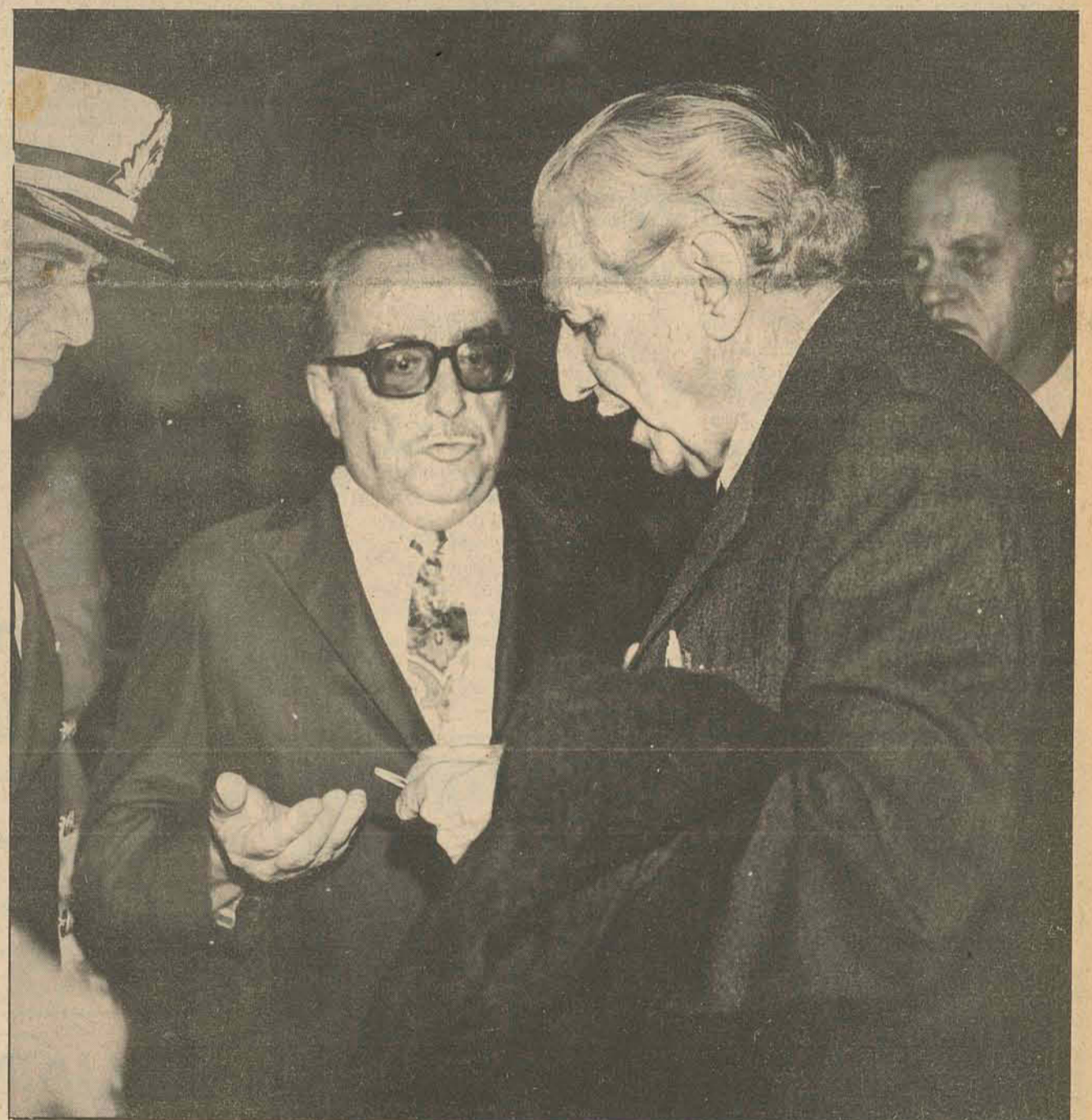

Freyre quer novo modelo

O sociólogo Gilberto Freyre, que chegou ontem a Florianópolis para uma permanência de quatro dias, defendeu a reformulação do sistema político brasileiro ao afirmar que "a democracia do tipo capitalista está corrompida pelo poder do dinheiro e a democracia do tipo totalitário está disfarça-

da pelo poder de minorias".

Às 9 horas de hoje, no auditório da Reitoria, o Professor Gilberto Freyre fará conferência sobre "Aspectos de uma Revolução Biosocial" e, às 20 horas, no Teatro Álvaro de Carvalho abordará o tema "O Brasil como cria-

dor de formas nacionais de convivência humana". Ambas integram as comemorações do Sesquicentenário e estão incluídas no programa da Comissão Universitária do Sesquicentenário. O sociólogo é convidado da Ufsc. Sábado visitará o Vale do Itajaí.

(Página 3)

Joinville examina candidatos

Vários setores da Arena de Joinville estão empenhados na unificação dos esforços do Partido em manter a candidatura de Mário Cubas à Prefeitura. Enquanto alguns a consideram definitiva, outros acham que se trata apenas de uma cogitação que poderá se alterar na medida em que se aproximar a convenção, admitindo, inclusive, a alternativa de duas candidaturas. Os círculos oposicionistas permanecem reticentes em relação ao seu candidato, preferindo não antecipar definições, embora seja certa a candidatura de Pedro Ivo Campos (Página 6)



Connally vê Brasil fora dos 20

Após sair ontem do gabinete do Presidente Médici o sr. John Connally disse que o Brasil não apresenta condições para seu ingresso no Clube dos 20 e afirmou que a reforma do sistema monetário internacional só trará benefícios às nações em desenvolvimento. O emissário de Nixon conferenciou com o Chefe do Governo durante 1h25m, dizendo ter sido um encontro "muito cordial e caloroso". Disse que o Governo do Brasil não expressou nenhuma condição para participar do Clube dos 20 e informou ter solicitado ao Presidente que tecesse considerações sobre as viagens de Nixon a Pequim e Moscou.

Ministrar aulas sobre expressão corporal pode ser missão fácil quando os professores usam métodos tradicionais. Promover a encenação de "Romeu e Julieta", permitindo adaptações de frases soltas por parte dos atores mirins constituiu-se, entretanto, na fórmula mais livre de despertar a criação e incentivar obra de imaginação. Isto é que faz a Escola de Arte, que tem dois dos seus 240 alunos classificados para a Exposição Mundial de Arte Infantil, a realizar-se no Japão (Página 3).

MINISTÉRIO DA EDUCAÇÃO E CULTURA UNIVERSIDADE FEDERAL DE SANTA CATARINA

O Professor Roberto Mündell de Lacerda, Reitor da Universidade Federal de Santa Catarina, convida as autoridades civis, militares e eclesiásticas, professores, estudantes e a comunidade em geral para as conferências que serão proferidas pelo Professor Gilberto Freyre, às 9 e 20 horas do dia 9 de junho, no Auditório da Reitoria e no Teatro Álvaro de Carvalho, respectivamente.

Florianópolis, 05 de junho de 1972.



Claudia, olhar maroto e vivaz, participará com seu desenho da Exposição Infantil de Japão

Infância agora é bem orientada

O teatrólogo William Shakespeare, famoso nas camadas populares do mundo inteiro pela criação de "Romeu e Julieta", certamente reagiria muito bem humorado e perdoaria a deturpação do desfecho, se visse a encenação de sua mais procurada obra pelos alunos da Escolinha de Arte do Museu de Arte de Santa Catarina.

De triste, lacrimosa e angustiante, a parte final tornou-se na imaginação infantil dos artistas mirins de Florianópolis um tranqüilo final feliz, característico das telenovelas. Ao fechar o pano na exibição de "Romeu e Julieta" pelos alunos da Escolinha de Arte teve até casamento e muita festa, substituindo o encontro original das famílias rivais no interior de uma capela.

Os artistas, com idades que variam de 10 a 12 anos, entenderam de fazer teatro com frases livres, como "eu vou dá uma bronca nele" pronunciada pelo pai de Romeu ou "vão plantá batatas" dirigidas depois aos pais.

O Romeu - Ricardo Viana, 10 anos - de triste e sofrido, tornou-se um "cara de ar maroto". A Julieta - Cristina Porto, 11 anos - de frágil e pálida virou uma "moça displicente, um pouco gordinha e muito desligada".

A encenação faz parte das aulas de expressão corporal, ministradas pela Professora Cleusa Costa. Ela tem preocupação de dar à turma uma iniciação teatral, procurando fazer com que a criança use livremente seu corpo e, através dele, comunicar-se melhor.

As atenções dos dirigentes da Escolinha de Arte do Masc, entretanto, não se limitam apenas a encenações ou expressão corporal.

Visando dar às 240 crianças ali matriculadas e divididas em diversas turmas as chances de desenvolverem a sensibilidade e percepção em toda a sua plenitude, passaram a ampliar as disciplinas. Hoje todos os alunos têm aulas de iniciação musical, carpintaria, expressão corporal, pintura,

colagem e desenho, incluídos estes últimos em artes plásticas.

CRIAÇÃO EM PRIMEIRO LUGAR

Diferindo profundamente das tradicionais, a Escolinha de Arte oferece ampla liberdade de criação. Todos os materiais podem ser utilizados na realização de alguma obra de arte. O que importa é ter imaginação e criatividade.

Um barbante, por exemplo, pode transformar em trabalho com qualidades artísticas. Não a arte tradicional e comercial, mas a "arte pobre", popular, perceptível e às vezes mais bonita. Nascida das mãos de uma criança ela vem marcada pela pureza de sentimentos, reflexos de imaginação e sentido amplo da verdade.

Talvez por isso mesmo dois alunos da Escola - Cláudia Regina Lima, 9 anos, e Simone Marçal Alves, 9 anos, tenham sido eleitas para representar o Brasil na Exposição Mundial de Escolas de Arte Infantil, patrocinada pela Comissão Nipônica para a Unesco e organizada pela Japan Merchandising Association, prevista para julho, no Japão.

Utilizando o tema "Diversões, alegria e jogos", Simone idealizou o seu "Brincando de Roda" e Cláudia fez o "Roda Gigante".

Fiz primeiro um edifício, depois umas crianças na frente, brincando de aniversário - explica Cláudia. "Do lado tinha um toca-discos; do outro crianças jogando ping-pong e uma roda gigante". Essa aquarela estará em julho no Japão, ao lado de centenas de outras, do mundo inteiro.

Outras três, de autoria de Luciana Amorim, Mari Cecília Pires e Debora Silvana Lima, também usando o tema "Diversões, alegria e jogos", estão participando de uma Exposição Circulante por vários Estados do Brasil, juntamente com outras obras de crianças não classificadas para a mostra japonesa.

Pós-graduação em Direito

O Curso de Pós-Graduação em Direito, com opção em Ciências do Estado, poderá funcionar, a partir de 1973, na Universidade Federal de Santa Catarina, integrando a estrutura didática do Centro Sócio-Econômico.

A informação partiu da Coordenação de Pós-Graduação, acrescentando que também a partir do próximo ano deverão começar as aulas do Curso de Pós-Graduação em Zoologia, solicitado pela Universidade Federal do Paraná. Ambos foram apreciados durante a última reunião do

Centro Regional, em Florianópolis.

EXPOSIÇÃO ACADÊMICA

Na próxima segunda-feira será aberta no saguão do Centro de Estudos Básicos uma Exposição de Pintura intitulada "Quatro Universitários Surrealistas Catarinenses", promovida pelo Setor de Manifestações Artísticas da Sub-Reitoria de Assistência e Orientação ao Estudante. A mostra terá obras de acadêmicos e dos artistas Mário Ralph Correa, Hassis e Jairo Schmidt.

Colombo analisa o Governo

Abrindo o Ciclo de Palestras do Curso de Aperfeiçoamento de Oficiais da Polícia Militar do Estado, o Governador Colombo Salles afirmou que compartilha o Centro de Instrução Policial Militar da Trindade para manter um diálogo franco sobre a atual administração.

Assinalou, mais adiante, que a administração pública, hoje, no Brasil, não pode mais ser considerada como antes de 1964, quando os governantes, sob a intenção individualista, beneficiavam pessoas e amigos que, com ele, passavam a ter interesse no Governo.

—Hoje o Governo é pessoal, pois resulta de um trabalho de equipe. Os sucessos são sempre de sua equipe, mas o fracasso é de sua responsabilidade. É dentro deste pensamento que governo Santa Catarina - afirmou.

Durante a permanência do Sr. Colombo Salles foi apresentado aos alunos e autoridades presentes o Tenente Coronel Tenato Júlio Trein, que assumirá o Comando da Polícia Militar do Estado na próxima segunda-feira.

Supletivo: inscrições abrem a 12

A Secretaria da Educação realizou reunião com os diretores dos 12 estabelecimentos de ensino do Estado habilitados pelo Conselho Estadual de Educação aos Exames Supletivos de 1.º e 2.º graus.

Foram adotadas as providências complementares que objetivam a efetivação dos exames, com candidatas de Santa Catarina e de outros Estados, com o cumprimento de todos os dispositivos da legislação em vigor.

As inscrições para os Exames Supletivos (Madureza) serão abertas por edital, nos colégios autorizados, a partir do dia 12 de junho, com encerramento previsto para o dia 27. As provas deverão ser efetivadas nos dias 7, 8, 9 e 10 de julho, simultaneamente em todo o território catarinense.

Cidade tem nova rua asfaltada

A Companhia de Melhoramentos da Capital - Comcap concluiu, ontem, em 24 horas, o asfaltamento da rua Marques de Carvalho, em Capoeiras, segundo informou o gabinete do Prefeito Ary Oliveira.

A estrada tem 220 metros de comprimento e estava prevista no programa prioritário. Esta é a primeira rua asfaltada e outras serão, também, beneficiadas pela Comcap, de acordo com as notícias da Prefeitura.



Novo modelo político defendido por Freyre

O professor Gilberto Freyre declarou, ontem, ao desembarcar no Aeroporto Hercílio Luz, que o Brasil deve procurar "novos meios de representação de tendências nacionais e de aspirações populares".

Condenando os sistemas políticos vigentes atualmente no mundo e defendendo a formulação de estudos visando a instituição de um "modelo brasileiro", o sociólogo disse: "As eleições nas democracias do tipo capitalista vêm sendo crescentemente afetadas pelo poder e pela corrupção do dinheiro, enquanto nas democracias do tipo totalitário e comunista são artificiais com que se disfarça a vontade decisiva de pequenas minorias que se intitulam partidos únicos".

Disse que recusou convite para integrar o Diretório Nacional da Arena por não se sentir com vocação político-partidária, tendo aceitado, posteriormente, contribuir com sugestões para a organização de um partido político com novas técnicas e filosofia - "o que fiz convocando outros companheiros".

Falando sobre sua afirmação de que "não são as eleições a forma definitiva de se fazer valer o sistema democrático", disse que tal posição não se choca

com o Gilberto Freyre de anos atrás. E argumenta: "Nunca fui entusiasta do voto nem de eleições; tanto que só fui Constituinte e Deputado Federal por imposição de jovens, naqueles dias demasiadamente crentes na eficácia do voto e no valor das eleições. Transigi com eles, foi tudo".

O BRASILEIRO

Falando sobre o brasileiro - tema constante de suas conferências - frisou que "ele está se tornando um tipo nacional de homem à revelia dos vários grupos raciais que compõem a população brasileira".

Para esse novo tipo de homem nacional é que criou o neologismo meta-racial; quer dizer, um além raça, que corresponde ao fato de que a população brasileira é uma população crescentemente morena em vários graus de morenidade. O fato não quer dizer que o homem alvo e louro não seja tão genuinamente nacional - acrescentou.

O sociólogo entende que um novo surto de preconceito de raça está nascendo em certas áreas brasileiras, sobretudo em São Paulo, trazido por europeus que não pertencem às famílias predominantemente camponesas, co-

Pesca em debate até manhã

O I Seminário Nacional de Estudos da Política Pesqueira prosseguiu ontem à tarde, em sua segunda etapa, quando quatro teses foram encaminhadas a plenária para análise. Dois trabalhos foram apreciados e encaminhados pela Comissão de Alimentos e Tecnologia em Geral, um foi encaminhado pela comissão de Recursos Marinhos e outro, pela Comissão de Estabelecimentos de Ensino e órgãos de Pesquisa. Hoje, as demais comissões devem apresentar suas teses que, depois de analisadas, poderão ser incluídas na "Carta de Florianópolis", que será divulgada amanhã.

CONFERÊNCIAS HOJE

Com 72 anos "que me parecem uma ficção porque, biologicamente, fui dado por um médico francês como tendo pelo menos 15 anos aquém dos cronológicos", Gilberto Freyre retorna a Florianópolis depois de um ano (esteve no ano passado em viagem turística de poucos dias) e a Santa Catarina depois de 29 (visita oficial a convite do então Governador Nereu Ramos).

Hoje, às 9 horas, proferirá palestra no auditório da Reitoria sobre o tema "Aspectos de uma revolução biosocial" e às 20 horas, falará no Teatro Alvaro de Carvalho sobre "O Brasil como criador de formas nacionais de convivência humana".

Convidado pela Universidade Federal de Santa Catarina para proferir conferências dentro da programação da Comissão Universitária do Sesquicentário, Gilberto Freyre, que está acompanhado de sua esposa, ficará até domingo em Santa Catarina.

SC terá em dois anos mais 35 mil telefones

Dentro de 30 dias serão iniciadas as obras que visam a ampliação da rede telefônica de Santa Catarina, com a implantação de mais 35 mil terminais pela Companhia de Telecomunicações - Cotesc.

Ao prestar a informação, o Capitão Douglas Macedo de Mesquita, Presidente da empresa, assinalou que estão sendo concluídos os trabalhos para fechamento do contrato, a ser feito mediante empenho do Governo Estadual, cujo projeto encontra-se no plano de telecomunicações de Santa Catarina.

O prazo estabelecido para a instalação total do sistema básico, transmissão

de alta capacidade, de micro-ondas e das centrais ampliadas, é de 24 meses, a contar do início dos trabalhos.

O Presidente da Cotesc admitiu que o número de canais disponíveis é absolutamente insuficiente para atender a demanda existente na Capital. "Há, contudo - afirmou - a certeza de duplicação desses canais até o final deste ano, possibilitando fácil escoamento, com chamadas quase imediatas".

Sobre o número 10, destinado a interurbano, com apoio do sistema DDO, o Sr. Macedo Mesquita explicou que a existência de apenas 14 telefo-

nes, com acesso feito para as ligações interurbanas, dificulta as atividades das telefonistas. Por isso o número 10 vive sempre ocupado.

No plano diretor da Cotesc, integrante da Ação Catarinense de Desen-

volvimento, está incluído o sistema de Discagem Direta a Distância - DDD, já em uso em Blumenau e Joinville, que irá possibilitar ligações interurbanas diretas, sem o auxílio da telefonista, que caracteriza o atual DDO.

AGUARDEM!

BOLÃO MILIONÁRIO

VAI SER SENSACIONAL

Em Joinville **TANNENHOF** RESTAURANTE



Cosinha internacional Ambiente agradável Ar condicionado
ADINCO HOTELS DE TURISMO S/A. - Joinville
Rua Visconde de Taunay, 340 - tel. 5487

RESOLVEMOS O SEU PROBLEMA

COM

Falta de Máquinas - alugamos e vendemos

Falta de Datilógrafo - datilogramos

Renovação de Máquinas - avaliamos e trocamos

Máquinas c/Defeitos - consertamos.

Basta chamar 3359

Tiradentes nº 12 - Cx. Postal 412 - Fpolis

CASA ELIANE

Trivial Variado

Marcello Medeiros, filho

As cautelas com as sub-legendas

Os primeiros movimentos da área política na preparação das eleições de 15 de novembro estão a indicar que o recurso da sub-legenda será largamente utilizado na maioria dos municípios catarinenses. Dele se aproveitarão sem maiores constrangimentos Arena e MDB, usando-o não apenas como remédio para os males internos provocados por facções divergentes, como também com o sentido de somar forças eleitorais capazes de lhes dar nas urnas o suprimento de votos que um candidato único não conseguiria obter. Municípios da importância de Blumenau e Joinville — para só citar os dois — estão desde já raciocinando em termos de mais de uma candidatura arenista para enfrentar o surpreendente crescimento do prestígio da Oposição naquelas áreas. Já em Joaçaba, por exemplo, o MDB pretende disputar o pleito com nada menos de três candidatos à Prefeitura local, procurando com isto manter a supremacia nas eleições majoritárias do Município, conquistada em 1969 quando foi eleito Prefeito o opositor Nilson Zombowski.

Na circular que recentemente enviou aos presidentes das Comissões Executivas Estaduais da Arena, o Senador Filinto Muller recomenda o máximo empenho do Partido em promover candidaturas únicas nas eleições para Prefeito. Deixa, porém, uma alternativa para o uso da sub-legenda, considerando-a um imperativo de modo a não ser marginalizada nenhuma corrente do Partido na disputa eleitoral. Sucede, contudo, que pelo menos em Santa Catarina a sub-legenda não será utilizada apenas quando houver divergências incontornáveis no seio da Arena, a fim de satisfazer as correntes conflitantes. As prévias das convenções partidárias comprovam que o recurso também é válido como estratégia eleitoral, lançando mais de um candidato mesmo nos municípios onde os problemas internos do Partido não chegam a existir. Isso vem demonstrar que, uma vez aberto aos políticos o caminho amplo das sub-legendas, sem-se eles á vontade para percorrê-los da maneira que melhor lhes aprouver, seja para atender apelos de grupos partidários, seja para lançar-se com melhores armas à dura luta pelo voto. A Oposição, que sistematicamente condena o instituto da sub-legenda, vale-se dele com o mesmo desembaraço que a Arena, quando o recurso se presta às suas conveniências eleitorais. É de se ver, portanto, que a sub-legenda funciona com a mesma eficiência (e as mesmas implicações negativas) para ambos os Partidos. A vantagem que a Oposição atribui à Arena quanto ao uso das sub-legendas é, na realidade, uma vantagem inexistente que independe da adoção do instituto e que decorre diretamente da maior estrutura partidária da agremiação situacionista. Trata-se de um recurso artificial que pode produzir resultados compensadores desde que usado com propriedade e não para satisfazer apenas a vaidades menores de facções intrapartidárias. O seu largo emprego nas eleições municipais de novembro, da forma como já começa a se delinear, não a recomenda ao êxito em vários municípios, pois não são poucos os casos em que a sub-legenda está sendo preparada para ser mal utilizada.

RECORD DE RENDA.

A arrecadação estadual do mês de maio bateu todos os records da história. Apenas computando-se a parcela correspondente ao Estado no ICM a arrecadação atingiu a apreciável soma de Cr\$ 38 milhões, o que corresponde a um acréscimo de 49% sobre o mês de maio do ano passado. Nas receitas locais, que significam a orçamentária menos a participação nas receitas federais e a parcela do ICM municipal, a arrecadação foi de Cr\$ 42 milhões.

VALE PREVENIR

Não fosse a pronta intervenção do motorista do Comandante Garcia Justo, da Escola de Aprendizes Marinheiros, o carro da Reitoria da Ufsc, de placa CF-0378, teria se incendiado na tarde de ontem na rodovia Jorge Lacerda, quando transportava do aeroporto para a Cidade a esposa do sociólogo Gilberto Freyre. Um curto circuito o cabo da bateria foi a causa do princípio de incêndio e a ação de um extintor evitou maiores consequências ao incidente.

MENORES

Já esta pronto projeto de lei governamental que cria o Centro de Recuperação para Menores, institui-

ção oficial destinada à recuperação de menores delinquentes. Trata-se de um organismo que há muito se fazia necessário, visto Santa Catarina não possuir um em condições de preencher as exigências nesse setor.

ESTÁDIO

Confirmada a nota ontem divulgada por esta coluna: o Governador Colombo Salles auxiliará ao mesmo tempo Avai e Figueirense, em seus estádios. Falta só ter a solução para a fórmula pela qual o Estádio Adolfo Konder será cedido ao Avai. A propósito, fonte governamental justificava os argumentos de ontem com uma reportagem da revista Visão a decisão do Governo em não construir, pelo menos por enquanto, a praça de esportes da Capital. Segundo a reportagem, de 8.5.72, o investimento na construção de um estádio é injustificável em face da rentabilidade econômica do empreendimento e da ociosidade do seu aproveitamento. Considera um desperdício a construção de grandiosas praças esportivas no Nordeste, porém conclui: "Mas quem, na hora de um jogo, gritando e pulando nas arquibancadas, vai lembrar do capital investido em uma obra com demasiada capacidade ociosa?".

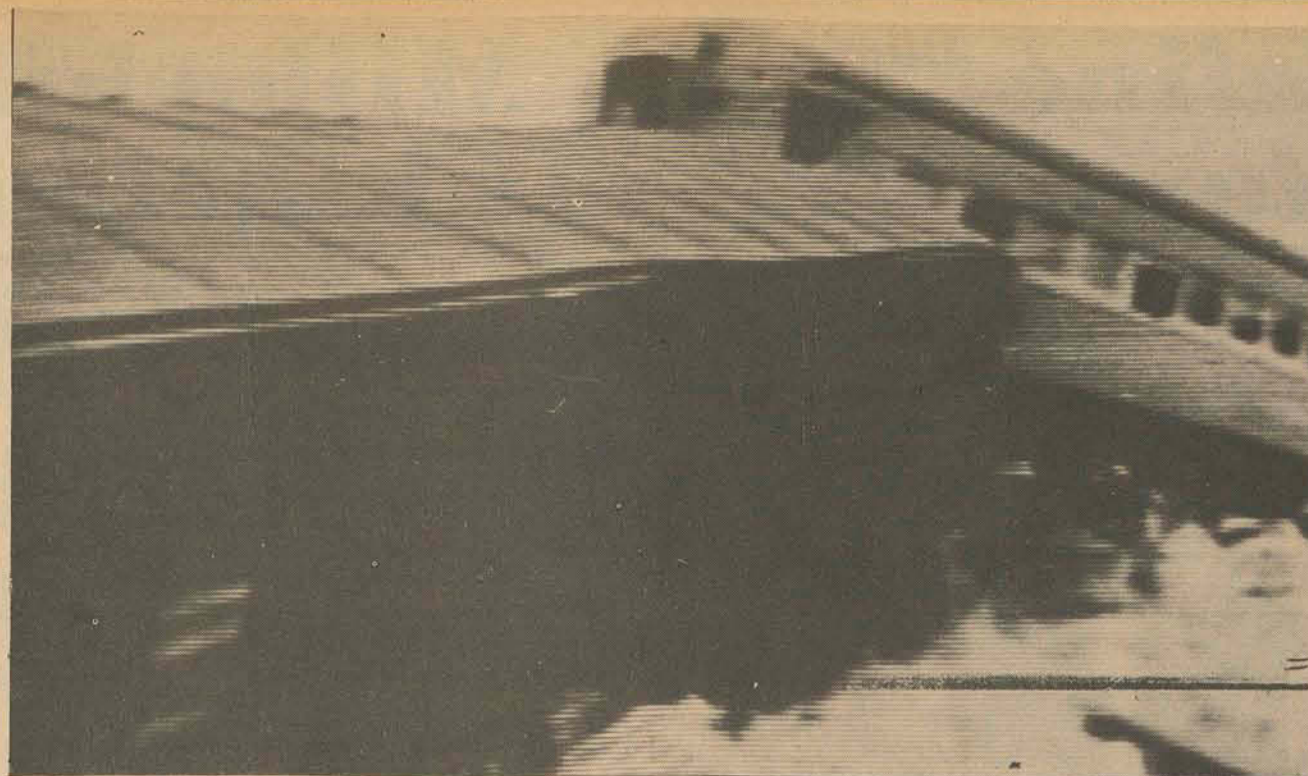

Novo choque de trens em S. Paulo mata 18 pessoas

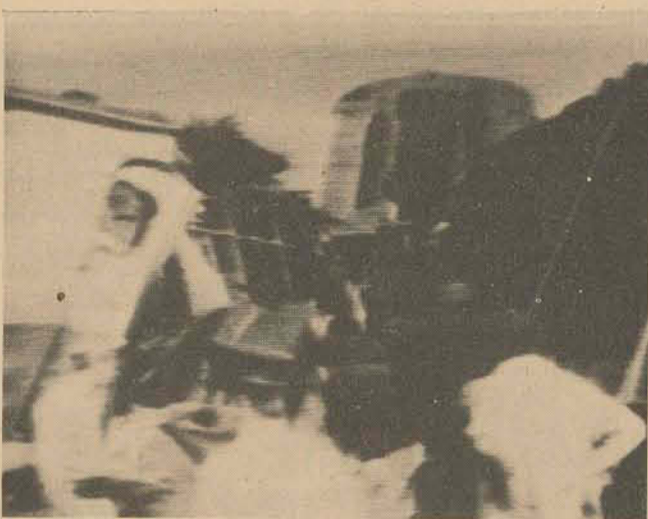

Em menos de um mês, este foi o segundo acidente trágico de trens em São Paulo. O primeiro matou seis pessoas

São Paulo —(AJB) — Dezoito mortos e setenta e três feridos, alguns em estado grave, era o saldo oficial até as últimas horas de ontem, do choque entre dois trens, um deles transportando 1.500 estudantes universitários, ocorrido pela manhã entre os subúrbios de Suzano e Jundiapéba, em São Paulo. José Carlos da Costa, encarregado do tráfego da estação de Suzano, está sendo apontado como responsável pelo desastre, porém a Comissão de Inquérito ainda está investigando. Segundo informaram as autoridades policiais, José Carlos da Costa era quem fornecia as licenças para os trens trafegarem e, inadvertidamente, deu ordem para que o comboio estacionado em Suzano prosseguisse viagem apesar de saber da interrupção do sistema de energia elétrica na rede. Logo após o desastre, iniciou-se na estação Roosevelt, em São Paulo, uma manifestação de protesto de estudantes das 14 faculdades de Mogi das Cruzes, contra o funcionamento das ferrovias paulistas, pois este foi o segundo desastre nos últimos 30 dias. A manifestação foi dispersada pela polícia, que ocupou toda a estação sem maiores incidentes.

Os trens suburbanos pararam de trafegar durante toda a manhã e parte da tarde, mas já no início da noite voltaram a operar normalmente, evitando problemas no trânsito na

Irresponsabilidade de um operador de linha ou falta de energia elétrica, o desastre ocorrido ontem em São Paulo matou 18 pessoas, a maioria estudantes universitários, além de ferir quase cem passageiros. O choque dos dois trens ocorreu pela manhã, quando um deles transportava mais de 1.500 alunos para as faculdades de Mogi das Cruzes



Energia foi a causa

Para o delegado João Lázaro Rodrigues, de Suzano, a colisão foi provocada pela falta de energia elétrica e não por erro de José Carlos, conforme acreditam alguns peritos. O maquinista que recebeu ordem para ultrapassar o sinal vermelho estranhou o fato e seguiu em marcha lenta, aguardando novas ordens. Elas não vieram e ele começou a desenvolver o comboio. Minutos de-

pois, avistava outro trem em frente e não conseguiu parar o seu. O trem suburbano havia saído às 6h50m da estação da Luz, mas havia se atrasado devido à interrupção no fornecimento de energia elétrica.

Em Mogi das Cruzes, a faculdade de Medicina decretou luto por três dias, em sinal de pesar pela morte dos estudantes. A última lista oficial indicava 18

mortos e muitos feridos em estado grave. Alguns foram dispensados por sofrerem apenas algumas escoriações. Uma das mortas era uma moça clara de 25 anos aparentes, que deu entrada ainda viva no Pronto Socorro de São Miguel. Ainda não havia sido identificada. Tinha cabelos castanhos e usava uma aliança de noivado com o nome Henrique gravado em seu lado interno.

Tremores assustam população

Fortaleza —(AJB) — A população da cidade de Pereiro, quase na divisa do Ceará com o Rio Grande do Norte, está outra vez sobressaltada em virtude dos novos tremores de terra, cujo epicentro localiza-se na serra dos Macacos, entre os dois Estados. Em São Miguel, a 30 quilômetros de Pereiro, os tremores alarmaram a população e as autoridades locais enviaram telegrama ao governador Cortez Pereira, pedindo providências. Em 1968 as duas cidades ganharam as manchetes da imprensa por causa dos mesmos abalos sísmicos. As pessoas que residem em Pereiro informaram que os tremores são muito mais parecidos com a explosão de uma carga de dinamite numa pedreira. Às vezes, as pessoas percebem o tremor quando estão pisando, descalças, o chão de Pereiro, uma cidadezinha de pouco mais de 3 mil habitantes em sua sede, situada no vale do Jaguaribe, em cima de uma serra nem sempre verde. Em 1968, várias casas foram parcialmente destruídas, forçando quase um êxodo da população residente nos distritos, que se mudou para a sede do município. Algumas semanas depois, com as explicações dos geólogos, os retirantes voltaram a suas casas, e estão de novo assustadas com os estrondos.

Médici reúne Arena dia 27

Brasília (AJB) — O presidente Garrastazu Médici receberá no próximo dia 27, no Palácio do Planalto, os presidentes dos Diretórios Regionais da Arena, que estão sendo convocados à Brasília para dois dias de sessões com a Direção Nacional do Partido. Esta será a primeira vez que o Presidente da República concederá uma audiência desta natureza.

O encontro do Presidente com os dirigentes arenistas nos Estados foi acertado ontem pelo senador Filinto Muller, que levou ao Chefe do Governo um relatório sobre o que vem fazendo com vistas às eleições municipais de 15 de novembro. O presidente Médici aprovou inteiramente as medidas que o senador Filinto Muller vem adotando. Ao deixar o gabinete presidencial, o parlamentar admitiu a existência de algumas dificuldades em inúmeros Diretórios Municipais, decorrentes da ação de grupos que se hostilizam e nos quais se podem identificar ainda as sombras dos partidos que morreram com o AI-2, mas não desencarnaram ainda.

O Senador entende que, onde não for possível a harmonia, os Diretórios Municipais devem consentir as sublegendas. E recebeu para esse ponto de vista o apoio do presidente Garrastazu Médici. A convocação dos presidentes de Diretórios regionais a Brasília para os dias 26 e

27 tem em vista indicar soluções para este e outros problemas. É fora de dúvida que o próprio Presidente da República, na audiência do dia 27, fará de viva voz recomendações sobre a fórmula harmonia ou sublegenda preconizada pelo Presidente da Arena.

Em nome do governador José Fragelli, o senador Filinto Muller convidou o General Médici a visitar o Mato Grosso para encerrar, em Campo Grande, a Semana do Prodoeste, de 17 a 23 de julho próximo. O Presidente garantiu sua presença, que dependerá da natureza dos compromissos que tiver naquelas datas.

KREMER & CIA LTDA

Fábrica de Esquadrias e Madeiras em geral
Matriz — São Pedro de Alcântara
Filial: R. Max Schramm 976 — Estreito — Fpolis — SC
fone 6583

Madeiramento de Pinho e Lei, portas trabalhadas, coloniais e comuns. Janelas venezianas. Tino vidro e acabamentos de madeiras em geral. Soalhos, tacos e parquet. Kremer possui máquinas especializadas para afiar Serras Circulares com dentes de VÍDIAS. A única na praça Kremer & Cia. Ltda. agora revulendo os famosos produtos aranhas, telhas, telhões e manilhas de qualquer bitola.



Somar painéis Publicidade Ltda.
Rua João José Cabral, 284 - Estreito
Rua Dib Cherem, 1301 - Capoeiras fone 6385
Florianópolis - Santa Catarina

PAINÉIS PARA TODO O ESTADO

A melhor propaganda — Peço menor preço — COLOCAÇÃO EM PONTOS ESTRATÉGICOS — Assistência Permanente.

SOMAR SEUS LUCROS É NOSSA META

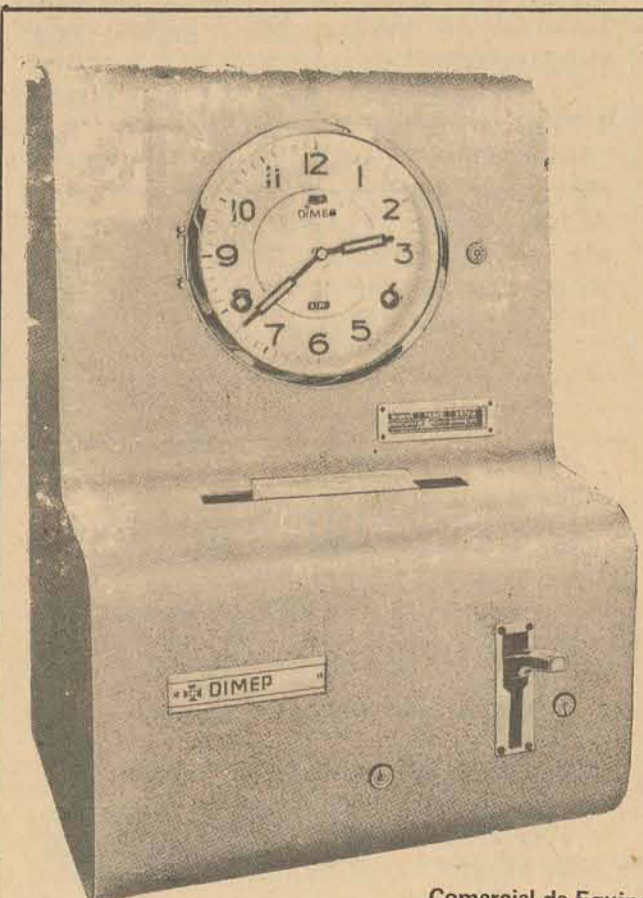

RELOGIOS TAGUS DIMEP

de ponto, vigia, decorativos para copa, cozinha, sala, escritório, a pilha, corda e elétricos, em diversos modelos. Com garantias de 5 anos. Assistência técnica autorizada pela fábrica.

Fotocopiadora e Eletrostática, gravadora Eletrônica de Stencil, etc.

.x.x.x.x.

Móveis de aço e estofados em geral. Pastas suspensas e material de consumo em geral.

Assistência técnica com exclusividade autorizada pela fábrica:

Comercial de Equipamentos Ltda
R. Nunes Machado, 17
Fone: 2731 — Nesta
Oferece pelos melhores preços.

AGUARDEM!

BOLÃO MILIONÁRIO

VAI SER SENSACIONAL

Você vai descobrir que é muito melhor comprar

MATERIAIS DE CONSTRUÇÃO da HIDREL

HIDREL: R: Jerônimo Coelho, 325, Fone 2.001.

Seguros

Brasileiros opinam: o seguro é indispensável

A Federação Nacional de Seguros e o Instituto de Resseguros do Brasil promoveram, através da Marplan, uma pesquisa de opinião pública, objetivando conhecer as tendências do homem brasileiro a respeito do seguro.

Os resultados revelam que as sociedades seguradoras exercem um papel de destaque no processo de desenvolvimento econômico-social do País, embora o custo do seguro e o desconhecimento da sua utilidade impeçam uma maior difusão da prática de se fazer seguro nas diversas categorias sociais.

Informa o trabalho que as pessoas classificadas nos grupos A e B estão conscientes de que as seguradoras pagam as indenizações, enquanto algumas do grupo C sustentam a opinião de que companhias demoram em cumprir com as suas obrigações perante o segurado.

Os tipos de seguros frequentemente possuídos pelo público brasileiro são de Vida e Rcovat, enquanto os outros não encontram ainda boa aceitação, em virtude da sua falta de conhecimento. O custo do seguro, em geral, é a razão dominante em todos os entrevistados que não se animam em fazer Seguro.

Para os dois terços do público entrevistado — revela a pesquisa — o Governo não garante os compromissos das Seguradoras, ao passo que mais da metade acha que a finalidade das seguradoras é o lucro e o bem-estar dos segurados.

Dentre os entrevistados que não possuem qualquer tipo de seguro predominam os mais jovens na faixa de 18 a 29 anos, as mulheres e a classe C. Eles entendem — mostra a pesquisa — que o seguro não é necessário por serem independente, jovem, estudante, ou não possuírem renda.

Muito embora o corretor exerça importante papel numa Companhia de Seguro, a pesquisa informou que as pessoas entrevistadas revelaram que fizeram seguro apenas por indicações de terceiros. Admitem os entrevistados que o corretor é um profissional de função importantes no contexto do mercado segurador e da comercialização do seguro, mas a escolha — advertem — não pode ser deixada a critério deles.

Apurou a pesquisa que a maioria das pessoas possuidoras de seguro é da classe rica, do sexo masculino e de meia idade. Entre as respostas mais ouvidas durante as entrevistas realizadas pela Marplan destacam-se: "as seguradoras contribuem muito para o progresso do país"; o seguro é aconselhável porque é necessário — dizem os comerciantes"; "o seguro de RC de automóvel é uma medida justa e de interesse social".

Um bilhão pagos em 71

Segundo revelações do professor Luiz Mendonça, o mercado segurador brasileiro pagou de indenizações de sinistros, no ano passado, pouco mais de 1 bilhão de cruzeiros. Revela o sr. Luiz Mendonça que no período de 1959 a 1971 o montante de indenizações triplicou, crescendo os sinistros à taxa anual (geométrica) de 10,5%. Nesse mesmo período o crescimento da arrecadação de prêmios foi da ordem de 7,8%.

Essa imagem — disse — resulta de várias incompreensões. O processo de liquidação de sinistro impõe à companhia de seguros o dever de ofício de observar certas regras básicas, emanadas de lei ou do próprio caráter institucional do seguro, todas elas visando, em última análise, a defesa do público

segurado. A este, em termos coletivos, o que fundamentalmente interessa é o pagamento da justa indenização de cada sinistro. Não o pagamento de qualquer indenização. Pagar, sim, — continuou — pois indenizar é a própria essência do contrato de seguro; mas pagar bem, isto é, quando e quanto é devido.

Top Clube se amplia

Os benefícios dos planos de seguro oferecidos pelo Top Clube Bradesco serão estendidos aos correntistas do Banco do Estado de Santa Catarina, com a garantia dos Grupos Seguradores Atlântica, Boa Vista, e Sul América em consequência de termo de convênio celebrado entre o BESC e o Bradesco, durante ato que teve a participação do Governador Colombo Salles e do Sr. Amadeu Aguiar.

Com a elaboração do acordo o

Estado de Santa Catarina será contemplado com novas escolas, uma vez que participará dos planos do Top Clube, que destina toda sua receita à ampliação da rede escolar. As Organizações Bradesco escolheram o município de Laguna como o primeiro a ser contemplado com a Escola construída pelo Top Club. Ela terá capacidade para 450 alunos e será instalada e mantida pela Fundação Bradesco. A fixação da primeira unidade foi feita pela direção do Bradesco,

em homenagem ao Governador Colombo Salles.

O TOP CLUBE Com apenas dois anos de funcionamento o Top Clube Bradesco conta com uma receita de 8 bilhões e meio de cruzeiros, o que lhe possibilitou inaugurar uma Escola em Conceição do Araguaia (Pará), outra em Ribeira (São Paulo) e vai entregar outra em Canuanã (Goiás). A próxima do programa é em Laguna, Estado de Santa Catarina.

Notificações aumentam

O Departamento de Fiscalização da Fazenda divulgou dados a respeito das notificações emitidas no 1o. quadrimestre do ano, que montaram a Cr\$ 19 357 935,00, representando um aumento de cerca de 40% sobre igual período do exercício anterior.

Fonte do Departamento assinalou que o incremento da produtividade deve-se, principalmente, à racionalização dos trabalhos de campo, com a introdução de novos métodos de pesquisa, além da realização periódica de "operações fiscais", com deslocamento constante de servidores por todas as regiões do Estado.

Quanto as notícias recentemente veiculadas de que estaria ocorrendo grande evasão de tributos no sul, a mesma fonte afirmou que tal fato não encontra amparo nas estatísticas oficiais.

"Nos quatro primeiros meses do ano, por exemplo, o Departamento notificou cerca de Cr\$ 4 300 mil nas regiões de Tubarão, Criciúma e Araranguá, contra um total de apenas Cr\$ 1 600 mil em 1971, no mesmo período." — acrescentou.

O Processo de Fiscalização, instituído pelo Departamento, possibilitará, de acordo com a mesma fonte, um trabalho dirigido, calcado sobre bases reais e visando, principalmente, os estabelecimentos que atuam em permanente descompasso com o fisco.

"Este trabalho já está alcançando resultados palpáveis: a prova é que notificamos Cr\$ 5 000 mil a mais do que no exercício passado, apenas nos quatro primeiros meses — e creditamos isto às medidas que estamos colocando em prática, sumamente objetivas e dinâmicas" — encerrou.

Deputado pede por matadouros

Preocupado com a queda do preço da carne bovina em Santa Catarina, em consequência do que se verificou no Rio Grande do Sul, o deputado Dejanir Dalpasquale formulou apelo para que o Ministério da Agricultura e a Secretaria da Agricultura do Estado orientem os matadouros e frigoríficos catarinenses para que eles também não sejam levados a fechar pela fiscalização.

O parlamentar frisou que ao fecharem inúmeros matadouros gaúchos devido a problemas fiscais o produto diminuiu de preço, o que se refletiu em Santa Catarina e poderá se refletir ainda mais drasticamente se os nossos frigoríficos e matadouros também ficarem impedidos de funcionar, porque neste caso o pecuarista não receberá justo preço pelo seu trabalho.

NOTIFICAÇÕES EXPEDIDAS NO 1o. QUADRIMESTRE			
REGIÃO	EXERCÍCIO		DIFERENÇA
	1971	1972	
FLORIANÓPOLIS	1 786 704,00	1 409 678,00	377 026,00
ITAJAI	1 253 359,00	821 535,00	431 824,00
BLUMENAU	1 513 013,00	1 213 892,00	299 121,00
RIO DO SUL	430 980,00	1 447 739,00	1 016 759,00
JOINVILLE	1 308 563,00	1 578 207,00	269 644,00
PORTO UNIÃO	700 506,00	941 870,00	241 364,00
JOAÇABA	958 761,00	551 448,00	407 273,00
CHAPECÓ	1 736 994,00	2 675 816,00	938 822,00
CURITIBANOS	592 263,00	1 127 707,00	535 444,00
LAGES	684 629,00	1 338 377,00	653 748,00
TUBARÃO	892 658,00	1 383 315,00	490 657,00
CRICIUMA	703 306,00	2 198 641,00	1 495 335,00
SÃO MIGUEL D'OESTE	522 178,00	860 482,00	338 304,00
MAFRA	1 111 860,00	1 071 074,00	40 786,00
ARARANGUÁ	36 199,00	738 114,00	701 915,00
TOTAL	14 231 973,00	19 357 935,00	5 125 962,00

O ESTADO



ANUNCIE
FONES: 4139
3022

ALUGA-SE
MÁQUINAS DE
ESCRITÓRIO

Escrever, Somar, Calcular e Contábeis, Manuais, Elétricas e Eletrônicas a marca de sua preferência.
CASA ELIANE — Rua Tiradentes, 112 — fone 3359.

UM NOME EM CARTAZ!



SCATA
PROPAGANDA
PAINÉIS E CARTAZES EM S^ª CATARINA

R. ITAJAI, 1691
FONE: 22-1457
BLUMENAU - SC

INFORMAÇÃO HONESTA.

A. Gonzaga acredita que no campo imobiliário é preciso ser honesto, dar informações sérias.

Usar a verdade como arma de venda.

Conforme a decisão do BNH-RD n.º 25/72 - que disciplina a propaganda relativa a comercialização de unidades habitacionais financiadas pelo Sistema Financeiro de Habitação, A. Gonzaga comunica: o Conjunto Residencial Alves de Brito, na Rua Alves de Brito, será entregue em outubro próximo. Aconteça o que acontecer o prazo será cumprido.

O acabamento dos apartamentos do Conjunto Residencial Alves de Brito, será dentro dos padrões estabelecidos pela norma PNB 140 da ABNT - Associação Brasileira de Normas Técnicas. Todos os apartamentos terão três quartos, living de frente para a Baía Norte e demais dependências amplas. Inteligentemente projetadas.

Algumas unidades ainda estão disponíveis

e são financiadas pela Provincia Crédito Imobiliário através do Plano de Equivalência Salarial.

Aqui vai um dos planos.

Outros estão a sua disposição nos escritórios de A. Gonzaga ou com os corretores AG.

FINANCIAMENTO EM 15 ANOS	
Mensalidade: Cr\$ 889,77	
Comprovação de Rendimentos:	
Marido e Mulher	Cr\$ 2.965,10 - 30%
Apenas 1 pessoa	Cr\$ 2.542,20 - 35%
Mais de 2 pessoas	Cr\$ 3.559,08 - 25%
Poupança: a prazo Cr\$ 38.600,00	
Pagamento da poupança a prazo	
Entrada	Cr\$ 6.000,00
12 mensidades de Cr\$ 2.000,00	Cr\$ 24.000,00
Na entrega das chaves	Cr\$ 8.800,00
	Cr\$ 38.800,00
Financiado pela Provincia Crédito Imobiliário	Cr\$ 65.000,00
	Cr\$ 103.800,00

Essa é toda a verdade, nada mais do que a verdade. Se você quiser saber mais, chame um corretor AG. Ele terá muito prazer em conversar honestamente com você.

A. GONZAGA S.A.
engenharia e incorporações imobiliárias

Rua Deodoro, 11 - Fones: 3-526 e 3-450
CRCI 74 3.ª Região - CREA 2493 10.ª Região





O Museu Do Índio, como é conhecido, não tem nada a ver com índio, embora deva tudo ao Índio. Na verdade, pertence e sobrevive às custas de um único abnegado, Sr. Índio Machado Vieira, daí a denominação. Situado em sua própria residência, o Museu não recebe dotações oficiais, além de cada vez mais dificultar as condições de circulação na casa. Mas o seu fundador não desiste, pelo contrário. Como recompensa, apenas a satisfação de ter seu Museu cada vez mais visitado por estudantes e turistas.



Mauro Amorim / Aldo Grangeiro Fotos: Orestes Araújo

Museu do Índio

III

O ESTADO — 9 de junho de 1972

Um bezerro de 40 quilos, com duas cabeças e dois sexos masculinos, nascido numa fazenda em Cachoeira do Bom Jesus no último sábado, foi doado ontem ao Museu do Índio. O novilho que causou espanto geral na localidade, fenômeno considerado pelos caboclos como "um sinal do fim do mundo", para o sr. Índio Machado Vieira, proprietário do Museu, "é mais um espécime raro" que vem aumentar o seu acervo superior a 10 mil peças, entalhadas em armários providos em apenas cinco salas da sua residência à rua Pedro Soares, 20, na escadaria próxima ao Colégio Coração de Jesus. O animal será empalhado e dentro de três meses estará em exposição.

Dentre as milhares de curiosidades existentes no Museu — que recebe diariamente a visita de cinquenta pessoas — classificadas em Entomologia (insetos), Malacologia (conchas), Oologia (ovos), Mineralogia, Zoologia, Botânica, Material Indígena, Armas, Hicteologia (peixes), Antiguidades, a secção de teratologia (fenômenos) é a que mais impressiona os visitantes.

Para a secção de fenômenos o Sr. Índio Vieira conseguiu reunir espécimes "que jamais imaginara": lagarta com duas caudas,

coelho com chifres de bode, pintado com quatro pernas, cobra com duas cabeças, quatro ovos de peru interligados num só, siri com três guelras, porco com cara humana, cachorro sem olhos e sem boca, porco com tromba de elefante, bezerro com dois corpos e também um bezerro com duas cabeças.

Sargento do Exército, na reserva há cinco anos, o sr. Índio Vieira não recebe subvenção de quaisquer entidades. Mantém o Museu com seus próprios recursos, sem vender suas peças, "numa autêntica manifestação de amor à arte". Ele necessita de uma área superior a mil metros quadrados para expor todas as curiosidades que estão amontoadas em apenas cinco pequenas salas, cheias de armários abarrotados.

Constristado, conta que já procurou várias autoridades tentando conquistar "pelo menos a simpatia" pelo seu trabalho. — Já solicitei a várias autoridades qualquer apoio que fosse, mas até agora nada consegui. Mas não perco a esperança. Quando minha casa é inundada por dezenas de estudantes e turistas, sinto-me recompensado.

Sem funcionários, o Sr. Índio

Vieira faz os papéis de recepcionista, taxidermista (empalhador), tirador de pó, dono e caçador de animais e peças raras. — Minha esposa e meus três filhos vez em quando me ajudam na batalha.

Dona Ieda, pintora nas horas remanescentes, é a substituta eficiente quando seu marido viaja à procura de peças para o Museu. Ela já sabe a maioria dos nomes científicos dos objetos, contando a todos a história de cada um.

O "Museu do Índio", considerado de Utilidade Pública através de lei estadual, completará 20 anos de existência no próximo dia 15 de agosto.

ÍNDIO MACHADO VIEIRA

Quarenta e oito anos de idade, desde criança foi dedicado aos animais, possuindo sempre bichos vivos. Depois, quando fazia o serviço militar, foi obrigado a parar. Os animais requeriam cuidados especiais e não havia tempo disponível. Então, resolveu pôr a cobras em conserva e começou a empalhar alguns animais, coletando ainda conchas e algumas curiosidades que já causavam admiração aos que o visitavam. Entusiasmado pela idéia, formou um museu e hoje possui material

para 1 000 m2. Ainda assim, continua viajando por toda a parte, à procura de mais peças raras. "Pretendo que o Museu do Índio seja um motivo de orgulho para Florianópolis, mas para isso necessito de um local amplo e verba para mantê-lo. Este ano, a 15 de agosto, o Museu vai completar 20 anos de existência; anos de sacrifícios e lutas para obter sempre o melhor".

Apesar da falta de espaço, o Museu do Índio está sempre aberto aos visitantes, não só da Ilha como do Estado, do País e de outros lugares como Uruguai, Argentina, Peru, Itália, Grécia, Alemanha, França, Estados Unidos, etc., anotados cuidadosamente.

MORANDO NUM MUSEU

Abrangendo não só animais empalhados, como curiosidades, coleções de armas antigas e modernas, munições variadas, antiguidades originais, como gramofones, fonógrafos, vitrolas, discos, louças, ferros máquinas, louças; objetos indígenas, como cocares, leques, transportadora de crianças, flechas, arcos, armas de madeira e pedra, além das igaçabas (urnas funerárias dos índios), toda a família do Senhor Índio Machado Vieira mora num mu-

seu: "Antes, possuíamos um museu em casa. Hoje moramos no museu".

A coleção de mamíferos conta com centenas de animais, que vão dos macacos e tamanduás de vários tamanhos, até cachorros, gatos, coelhos, lobo-marinho, onça, jaguatirica e ovos e ninhos, desde os maiores aos menores, como o do beija-flor e aves de todas as regiões do País.

No ano passado, sentindo aumentar as dificuldades para a manutenção do Museu, o senhor Índio Machado Vieira fez um ofício a todos os deputados, solicitando auxílio para a conservação e ampliação do mesmo, tendo recebido até agora, somente Cr\$ 300,00.

Mas ele não perde a esperança de poder b revermente resolver toda a situação e, assim, conseguir um local adequado para a instalação e, assim, conseguir um local adequado para a instalação do Museu do Índio, a fim de que possa continuar prestando os mesmos serviços à comunidade:

— "Quando minha casa é inundada por dezenas de estudantes e turistas, sinto-me recompensado", repete ao final de tudo.

Eleição Direta

Li há dias que estavam para se ferir as eleições à diretoria do Clube dos Pais do Colégio Coração de Jesus, em pleito direto ao qual concorriam duas chapas. Acho que a Irmã Diretora resolveu suspender as eleições, porque delas não tive mais notícia, ficando sem saber se a chapa para a qual torcia foi ou não eleita. Saiba o leitor que, embora não filiado aos Partidos políticos convencionais, sou partidário militante de uma das gloriosas legendas que compõem a estrutura democrática da amena república do Coração de Jesus, em cujo jardim de infância vicejam, entre tantas outras flores, minhas duas filhas. Mas é possível que realmente tenha se realizado o pleito e os jornais não publicaram o resultado da apuração. Nós, jornalistas, cultivamos o feio vício de não dar a importância merecida a certos acontecimentos de significativa relevância como as eleições para o Clube dos Pais do Colégio Coração de Jesus. Talvez por uma questão de deforma-

ção profissional preferimos abrir nossas manchetes com a pólvora das guerras e com as angústias da vida, deixando de lado fatos como este.

As colunas dos jornais desde já estão cheias de notícias sobre as eleições municipais que só se realizarão em novembro, em alguns municípios até com candidato único, e a Imprensa nada diz sobre o pleito já realizado para eleger a diretoria que regerá os destinos da alegre confraria dos pais das alunas do simpático educandário. Como se não fosse importante uma eleição para o Clube dos Pais, a bem da verdade composto quase só de mães, que merecem os melhores elogios por terem sido os responsáveis por essa geração linda de mocinhas em flor que descem saltitantes as escadarias do colégio, ao meio-dia e ao entardecer, diretamente para os bancos dianteiros dos carangos envenenados dos cabeludos latações que as esperam. Aliás, quantas e quantas vezes fiquei eu, ao pé da

escada, esperando à saída das aulas...Cala-te, boca, que isso foi há muito tempo!

Mas seria bonito se numa manhã de domingo o Jornal que eu tivesse, chegasse às bancas estampando esta manchete em oito colunas: "campanha, renhida para as eleições no CCJ." E, na página central, um longo editorial comentando as nuances do pleito, dando, evidentemente, uns contornos políticos favoráveis ao meu Partido, pois nesse ponto seria intransigente a minha facciosidade: colocaria o jornal a serviço dos meus candidatos, contra a caterva adversária, e no cabeçalho a inscrição deslavada: "Órgão do Partido Juvenil do Colégio Coração de Jesus." Seria assim. De cruz na testa.

Nas edições de dia de semana estamparia em primeira página as fotografias dos comícios dos candidatos do meu Partido, simpáticos, risinhos, cordiais, se possível carregados nos braços generosos do eleitorado, com títu-

los assim: "Povo consagra candidatos do PJ"; "Pleito no CCJ praticamente definido: Juvenis vencerão"; "Partido Juvenil ganha eleições primárias na Escola Maternal." As legendas seriam tremendos rasga-sedas, insinuando com certa malícia, com uma fina sutileza, que a Irmã Diretora estaria apoiando, como de resto a esmagadora maioria do corpo docente, a imbatível chapa do meu Partido. Ah, haveria de ser assim!

Mas infelizmente não sou dono de jornal nenhum e sequer conheço o resultado das eleições para o Clube dos Pais. Um leve temor me assalta ao imaginar que talvez tenha dado zebra e vencido o pleito a chapa adversária. Pode ser. Eleição direta tem disso. O eleitorado às vezes se equivoca.

Cinema

O BOLÃO - Filme nacional. Comédia versando sobre a Loréria Esportiva, com José Lewgoy, Taiguara, Tânia Scher e Suzi Arruda. Eastmancolor. (CINE SÃO JOSÉ - 3-7,45 e 9,45 hs.)

24 HORAS PARA MATAR - Mickey Roney, em decadência, é o astro principal desse policial classe C, também estrelado por Lex Barker, o ex-Tarzã. Distribuição Pelmed, em Technicolor. Censura 18 anos. (GLÓRIA - 5-8 hs.)

TARZAN CONTRA O TIRANO DO CHICOTE, com Ron Ely, Jock Mahoney e Woody Strode. Continua fatuando o personagem criado por Edgar Rice Burroughs, cujo melhor intérprete até agora foi Johnny Weissmuller. No caso presente, Tarzan é vivido por Ron Ely, visto nas séries de Tarzan da TV. No elenco, ainda Jock Mahoney, que também já foi Tarzan e agora é vilão, e também Woody Strode, o excelente ator negro. Eastmancolor, Censura 10 anos. (CINE RITZ - 5-7,45-9,45 hs.)

SHAFT (Shaft), de Gordon Parks. O detetive particular ou "private eye", personagem vivido com plena convicção por Humprey Bogart, Dick Powell, entre outros, na melhor fase do filme policial americano, é a figura central de SHAFT, o detetive negro adotado por Hollywood, na sua campanha de derrubada dos preconceitos. O diretor Gordon Parks, dy quem já conhecemos um filme acima do razoável, que se chamou com o terror na alma (The Learning Tree), realizou um filme irregular, onde os melhores aspectos são: a música de Isaac Hayes, a fotografia de alto nível, os momentos violentos da narrativa e os desempenhos de Richard Roundtree no papel título, juntamente com Moses Gun. A rigor é um filme que merece atenção. Metrocolor. - Censura 18 anos. (CINE CORAL - as 3-8 e 10 horas)

CRIATURAS QUE O MUNDO ESQUECEU Creatures the World Forgot de Don Chaffey, com Tonny Bonner e Julie Ege. Eastmancolor. **UM VERÃO COM VOCÊ** ((Brief Season) de Renato Castellani, com Christopher Jonnes e Pia Degermark. Eastmancolor - Censura 18 anos. (PROGRAMA DUPLO-CINE ROXY às 2 e 8 horas)

DESEMBARQUE SANGRENTO (Beachred) de Cornel Wilde. Inteligente filme anti-bélico, realizado com sensibilidade e alto nível de estética cinematográfica. Além de Cornel Wilde, estão no elenco Jean Wallace e Rip Torn. Technicolor, com censura 18 anos. (CINE JALISCO - às 8 horas)

ALTA TENSÃO NAS CARAIBAS (The Looters), de Jacques Besnard e André Hunnebelle, com Frederick Stafford e Jean Seberg. Franscope e Eastmancolor - Censura 14 anos. (CINE RAJÁ - 8 hs.)

PAIXÕES PROIBIDAS (Brotherly Love) de J. Lee Thompson, com Peter O'Toole, Susannah York e Michael Craig. Eastmancolor. Censura 18 anos. (CINE SÃO LUIZ - às 8 horas) **DARCI COSTA**

Tv

6a. FEIRA - TV CULTURA, CANAL 6 - Padrão Musical - 14:15; TV Educativa - 14:40; Informe "6" - 15,10; A Hora é Nossa - 15:25; O Signo da Esperança - 18:00; Pic e Nic (Desenho) - 18:40; O Preço de Um

Homem - 18:45; Bola em Jogo - 19:25; Na Idade do Lobo - 19:30; Edição Especial - 20:10; O Gordo e O Magro - 20:25; A Pantera Cor-de-Rosa - 20:55; Clube dos Artistas - 21:00; A Grande Aventura - 23:40.

Clubes

CLUBE DOZE - Hoje, na boate, "Noite dos Casais", com o conjunto "Stadium 10". Desfile da coleção de outono-inverno da boutique Art-Nouveau e valioso prêmio aos casais presentes.

PAINEIRAS - Amanhã, sábado, a partir das 23 horas, com o conjunto "A Comunidade".

6 DE JANEIRO - Amanhã, sábado, a partir das 23 horas, com o conjunto Stadium 10, festa com eleição de Miss e Mr. Suéter 1972.

SANTACATARINA COUNTRY CLUBE - Amanhã, com conjunto.

SOCIEDADE CARLOS GOMES - Blumenau - Amanhã, sábado, no Teatro, apresentação especial da Associação Coral de Florianópolis e Orquestra de Câmara da Universidade Federal, sob a regência do Maestro Hélio Teixeira da Rosa. De 12 a 16, palestras por diversos conferencistas sobre temas da atualidade.

FESTA JUNINA - Na Escola Básica José Boiteux, no Estreito, sábado, às 17 horas.

Miss

Mais três municípios acabam de inscrever suas representantes ao Concurso Miss Santa Catarina, que será realizado no próximo dia 17, no Pavilhão A da Proeb, em Blumenau. A exemplo do ano passado, o Concurso deverá revestir-se de completo sucesso, com a participação de caravanas e torcidas organizadas.

Na Capital, o Clube Paineiras, que este ano indicou Miss Florianópolis, com o apoio do Lira Tênis Clube, está organizando uma grande caravana de vários ônibus, que acompanharão Maria Julia Muller de Faria a Blumenau, torcendo pela sua vitória.



Marcia Helena Lemos: Tubarão



Maria de Fátima Klempos: Canoinhas



Roseli Habowsky: S. Bento do Sul

Museu



Ultimamente o Museu da Família Colonial tem sido muito visitado por turistas e por alunos de grupos escolares cujas professoras os acompanham respondendo às perguntas destes pequenos curiosos.

O Museu encontra-se à Rua da Palmeiras ao lado

da Biblioteca pública Fritz Müller e está incluído no roteiro turístico da cidade de Blumenau. Encontra-se aberto diariamente das 8,30 às 11,30 e das 14 às 17 horas.

Peças históricas dos tempos coloniais e que pertenceram ao coloniza-

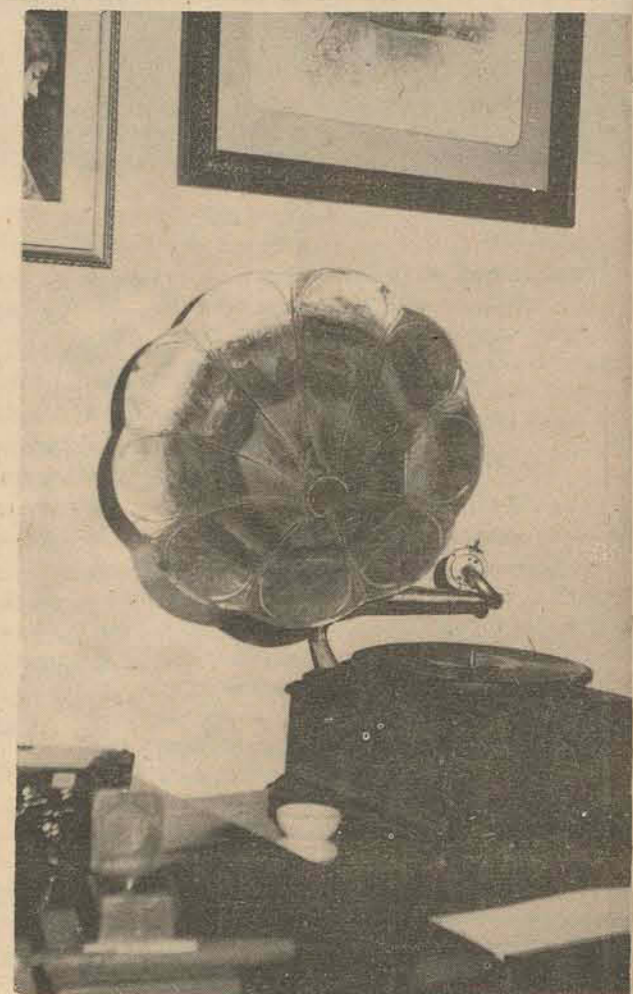

dor do Vale do Itajaí e fundador da cidade de Blumenau, DR. HERMANN BLUMENAU e Armas utilizadas na Guerra do Paraguai estão expostas.

No sótão encontram-se expostas assinaturas importantes como a do Rei D. Luiz I, D. João VI, Rei

Jóias, moedas, gramofones, e toda a mobília da casa ainda ali se encontram.

Na parte externa do museu são conservadas árvores que foram plantadas na época da colonização de Blumenau.

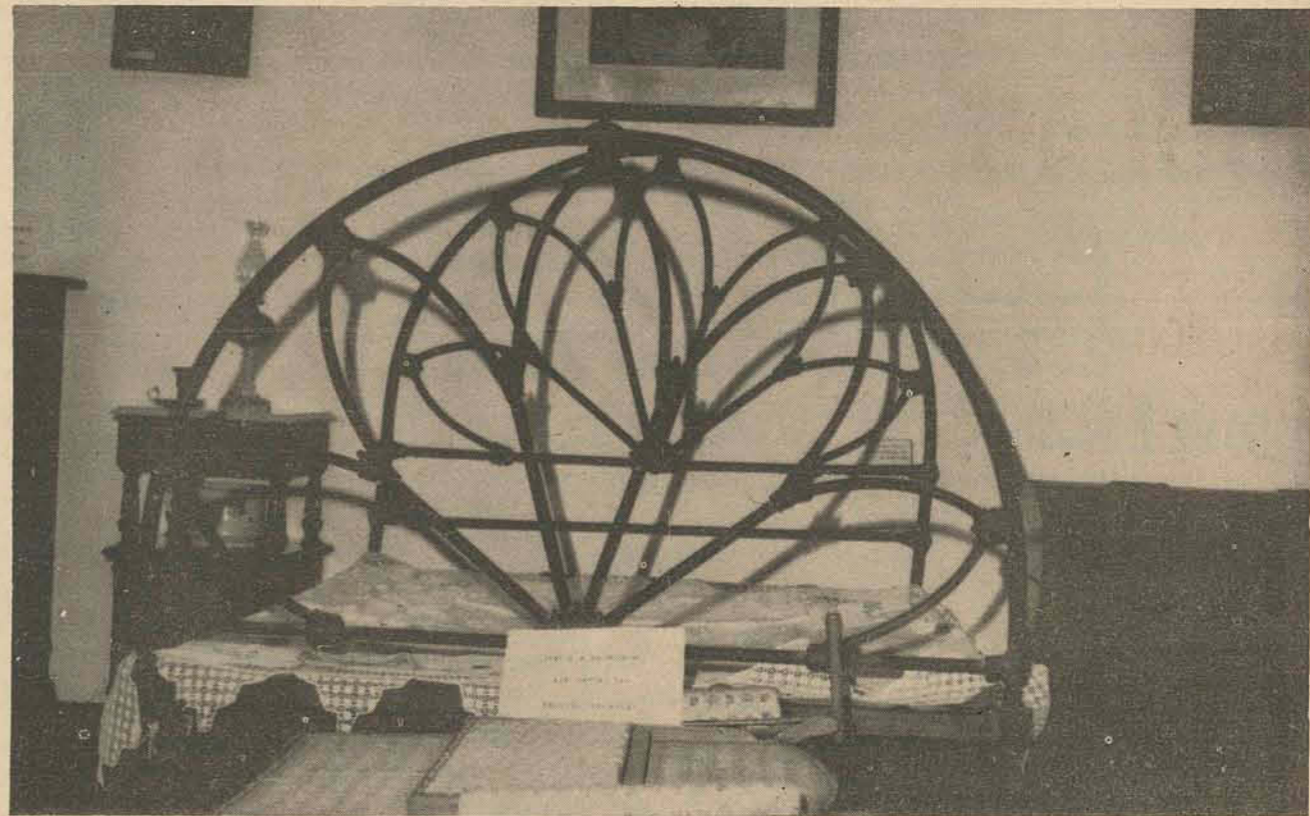

O ESTADO

ANUNCIE

FONES: 4139 3022

Cebolinha

Chico Bento

Maurício

TIPO, QUE VERGONHA! O SENHOR ESTÁ "BEBADO" NOVAMENTE!

NOVAMENTE NÃO!

ESSA AINDA É AQUELA BEBIDEIRA DA SEMANA PASSADA!

Zury Machado

CASAMENTO

Dos casais Sada e Aldo Reis e Aldemir e Biagio Spada, estou recebendo convites para a cerimônia do casamento de seus filhos, Maria Beatriz e Alfeu, às 19 horas do próximo dia 30 na capela do Divino Espírito Santo. A recepção acontecerá nos salões do Lira Tênis Clube.

NOVO HOTEL

Em certa roda, o comentário de que, em breve, teremos um novo e confortável hotel em Florianópolis, a ser construído bem no centro da Cidade.

SECRETÁRIOS

Os secretários de Estado, Marcelo Bandeira Maia, do Serviço Social e Espíridião Amim Filho, da Educação, visitaram a cidade de Laguna, onde foram altamente recepcionados.

HOJE, NO DOZE

A "Noite dos Casais", um dos maiores sucessos da última temporada, continua hoje, na boate do Veterano, com um desfile exclusivo da coleção outono-inverno 72, da boutique Art-Nouveau". Um valioso faqueiro de prata será entregue a um dos casais e o som estará entregue ao formidável "Stadium 10".

PAINEIRAS-EXCURSÃO

A diretoria do Clube Paineiras está organizando uma grande excursão a Blumenau, que acompanhará e torcerá por Maria Júlia, Miss Florianópolis, no concurso Miss Santa Catarina, no próximo dia 17.

LAGES

Somente no mês de julho será inaugurada a boate do Clube 14 de Junho, que receberá o nome de "Apolo 14" e que está senao ansiosamente esperada, principalmente pela juventude.

REGRESSO

Já regressou a Florianópolis o engenheiro Hamilton Schaefer, que passou alguns dias em Brasília, onde tomou posse do cargo de vice-Reitor da Universidade Federal de Santa Catarina.

RIACHUELO

Ao Comandante do 5o. Distrito Naval, Vice-Almirante José da Silva Sá Earp, os agradecimentos pela gentileza dos convites que estamos recebendo, para as festividades comemorativas do 107o. aniversário da Batalha Naval do Riachuelo.

SEMINÁRIO

Movimentando a Cidade, o 1o. Seminário Nacional da Pesca, que trouxe para a Ilha gente do norte e sul do País. O encerramento da promoção está marcado para o próximo sábado.

APM/ELEIÇÃO

Eleito novo presidente da Associação de Pais e Mestres do Colégio Coração de Jesus, o senhor Napoleão Amarante que, logo após saber que era o novo dirigente, disse do seu grande entusiasmo e dos seus propósitos para com a APM.

PALESTRANDO

Sem falar em sequestro, conversavam animadamente num coquetel realizado no salão nobre da Assembléia Legislativa, os senhores Nilton Cheren, Presidente do Tribunal de Contas do Estado e Paulo Bauer Filho, diretor do Banco do Estado de Santa Catarina.

BIRIBA o Campeão de Biriba, que está atraindo bastante os seus associados.

CERIMONIAL

O Chefe do Cerimonial do Palácio do Governo, professor Nelson Teixeira Nunes, especialmente convidado pelo Comando do 5o. Distrito Naval, fará o cerimonial na recepção de amanhã, em comemoração a mais um aniversário da Batalha Naval do Riachuelo.

ARTE

Hoje, às 20 horas, no Museu de Arte de Santa Catarina, a Secretaria de Educação e Cultura e a Associação Catarinense de Medicina, com um coquetel inauguram a exposição dos trabalhos artísticos dos médicos Antônio Silveira Sbissa, Ari Bertoldo Sell, Ewald J. Schaefer, Raul Chere Filho, Olegário Manieri e Rodrigo D'Eça Neves. Ao doutor Schaefer e ao Museu, os agradecimentos pelo convite.

VIAJA

Com a finalidade de convidar pessoalmente personalidades do mundo artístico e social brasileiro para o 1o. SAPISC, Salão de Artes Plásticas da Ilha de Santa Catarina e para o Baile do Centenário do Clube Doze, viaja segunda-feira, via aérea, para a Guanabara e São Paulo, o jornalista Mauro Amorim. Na relação de convidados, Flávio Cavalcanti, Danusa Leão, Marisa Raja Gabaglia, Walmyr Ayala, Roberto Pontual, Ayrton Rodrigues, Marina Colassanti, Tavares de Miranda, Zózimo, Nina Chaves, Alik Kostakis e o costureiro Dener.

DESFILE

Hoje, na boate do Clube Doze, a boutique "Art-Nouveau" vai mostrar a moda 72 outono-inverno, durante a Noite dos Casais que deverá, como das vezes anteriores, estar bastante movimentada. Amanhã, também, mais grande prêmio aos casais presentes.

Angela Carriço de Oliveira, além do Curso de Secretariado, cuida de sua boutique e pratica hipismo, seu esporte preferido.



A senhora Lea Meireles Orle, da sociedade catarinense, é hoje destaque nesta coluna.

- O senhor e senhora Genésio Lins estiveram em nossa Cidade, para uma visita ao casal Aduauto Vieira, que recentemente festejou Bodas de Ouro.
- Eliana Pires e Eros Merlin Filho, sempre vistos em reuniões sociais. O que se comenta é que no próximo dia 17, acontecerá uma grande festa, quando Eliana e Eros serão homenageados.
- Clube 6 de Janeiro, convidando para a festa que realizará amanhã, com o conjunto Stadium 10.
- Prossegue a campanha de aquisição de novas sócias da Rede Feminina de Combate ao Câncer, com a irrisória mensalidade de cinco cruzeiros.
- Diretoria e debutantes do Clube Doze, acompanhados deste cronista, farão visita especial à Primeira Dama do Estado, dona Dayse Werner Salles.

S. JOSÉ 3 - 7,45 - 9,45 Hs.

O BOLÃO

JALISCO 8 Hs.

Desembarque sangrento

Cinema para hoje

RAJÁ 8 Hs.

ALTA TENSÃO nas Caraibas

(THE LOOTERS)

RITZ 5 - 7,45 - 9,45 Hs.

Tarzan, contra o Tirano do Chicote

S. LUIZ 8 Hs.

METRO-GOLDWYN-MAYER apresenta a produção WINDWARD

PETER O'TOOLE
SUSANNAH YORK

PAIXÕES PROIBIDAS

(BROTHERLY LOVE)

MICHAEL CRAIG
HARRY ANDREWS - CYRIL CUSACK

Roteiro de JAMES KENWAY - Produzido por ROBERT EMMETT GINNA
Dirigida por J. LEE THOMPSON - Música de JOHN ADDISON - METROCOLOR

ROXY 2 - 8 Hs.

DEPOIS DOS DINOSAURIOS
MONSTROS HUMANOS DOMINAM A TERRA!

Columbia Pictures
Produção SAMBER

CRIATURAS QUE O MUNDO ESQUECEU

(CREATURES THE WORLD FORGOT)

Veja a SENSACIONAL
DESCOBERTA DO
CINEMA
JULIE EGE
...UMA
CRIATURA
DIFÍCIL DE
ESQUECER!

Veja a LUTA DOS DEUSES DIABÓLICOS!

Veja o MAIS VIOLENTO TERREMOTO JÁ FILMADO!

Veja o MELHOR SUPLENTE DAS MULHERES

Veja o FOGO CONTRA A ARMA BRANCA!

Programa duplo

UM BREVE ENCONTRO... MAS UM AMOR ETERNO!

UM VRAO COM VOCE

BRIEF SEASON

ESTRELANDO POR CHRISTOPHER JONES
PIA DEGERMARK
DINO DE LAURENTIS
COLUMBIA PICTURES
DINO DE LAURENTIS

COLORIDO

GLORIA 5 - 8 Hs.

Mickey Rooney em

24 HORAS Para Matar

CORAL 3 - 8 - 10 Hs.

Mais quente que Bond, mais frio que Bullitt.

SHAFT

SHAFT é o nome dele. SHAFT é sua jogada.

METRO-GOLDWYN-MAYER apresenta "SHAFT", produção STIRLING SILLIPHANT-ROGER LEWIS, estrelando RICHARD ROUNDTREE. Co-estrelando MOSES GUNN. Roteiro de ERNEST TIDJMAN e JOHN D. F. BLACK. Baseado no roteiro de ERNEST TIDJMAN. Música de ISAAC HAYES. Produção de JOEL FREEMAN. Direção de GORDON PARKS. METROCOLOR.

feminina

Marisa Ramos

Horóscopo

Omar Cardoso



ÁRIES - Bastante disposição para os contatos pessoais e ao trato com pessoas de alto gabarito social. Terá sucesso e lucros na compra e venda de pedras e metais preciosos e artigos de uso pessoal.



TOURO - Dia em que poderá ganhar dinheiro pelo esforço no trabalho e no comércio de roupas e artigos luxuosos. Terá sucesso nos prazeres, nos negócios sociais e nas novas amizades que vier a fazer.



GÊMEOS - Dia propício para o seu desenvolvimento intelectual e mental. Excelente para cuidar de sua beleza física e comprar e vender jóias, relógios e adornos. Muito bom ao trabalho, às viagens e, sobretudo, ao amor.



CÂNCER - Dia em que se sentirá mais inclinado, devido à influência de Vênus em sua Décima-Segunda Casa Astral, às aventuras e ao gosto exagerado de dinheiro. Deverá evitar, pois, Cuidar de seu trabalho, dos negócios e, principalmente da saúde.



LEÃO - Ganho pela compra ou venda de anéis, relógios e todos e quaisquer metais de alto valor. Probabilidade de vir a fazer amizades com pessoas afortunadas e com personalidades importantes.



VIRGEM - Dia em que se encontrará mais habilidoso, o que poderá levá-lo a tomar postos influentes e posições elevadas no campo profissional. Aproveite esta magnífica influência de Vênus em sua Décima Casa do Zodíaco. Bom ao amor.



LIBRA - Alguma tendência às artes, músicas e às literaturas elevadas. Outrossim, se pensar positivamente, conseguirá, esplêndida ascensão profissional, e conseguirá, também elevar suas qualidades mentais.



ESCORPIÃO - Muito cuidado com a pressa e com os negócios mal pensados. Seja prudente que conseguirá obter algo de bom em seu favor. Cuidar da saúde e evite acidentes no trabalho e em quaisquer lugares.



SAGITÁRIO - Muito cuidado com os excessos, quer profissionais, quer alimentares e alcohólicos. O fluxo denota excelentes negócios com o sexo oposto e bastante sucesso nos contatos sociais e na empresa de suas finanças.



CAPRICÓRNIO - O dia é bastante favorável à sua vitalidade, mas deverá tomar cuidado com todos e quaisquer excessos. Ganhará por intermédio dos servidores, terá êxito no campo profissional e bastante felicidade no amor.



AQUÁRIO - O aspecto astral indica ganho nas especulações, empresas e nos negócios arrojados. Conquistará, também influenciar pessoas importantes em seu futuro e terá a paz e a felicidade junto aos seus familiares de um modo geral. Pode



PEIXES - Condições pacíficas e confortáveis à sua vida íntima, é o que o fluxo denota para você nesta sexta-feira. O êxito financeiro será evidente, em especial se comprar ou vender quaisquer propriedades. Favorável ao romance.



Os Secos & Molhados

Ousadia e inocente graça. Liberdade de optar entre o prático e o inesperado. Você vai usar tudo; o fundamental na moda agora, é você. O importante é a sua medida justa que dá o peso certo e tornam as roupas divertidas, irreverentes e modernas.

A saia é de veludo estampadinho, com debrum de gorgurão. Blusa branca, de malha, gola rolê. Meias também brancas e um chale trabalhado, com franjas. Ele, com paletó listrado em cores fortes, blusa de malha, calça clara e tamancos.

A lindinha Seccos e Molhados, também com sua moda avançadíssima para rapazes. A calça é de veludo, blusa sanfonada, gola rolê. A jaqueta, em brim, é no estilo militar.



Frutinhas para crianças



ROMA - (ANSA) - Pequenas cerejas sob forma de bordados ou aplicações são os detalhes mais importantes dos modelos esportivos não só para a mulher mas também para as meninas. 72 é o ano das frutinhas e dos pequenos animais como ornamentos da moda.

Aconselhamos para as meninas, o vestidinho de algodão muito leve ou então de lãzinha fina enriquecido por um cinto de veludo terminado em laço. Este modelo foi feito para ser usado sobre um vestido-camisa de organdi transparente, ligeiramente mais comprido do que o primeiro, barrado em cores vivas. O estilo campestre vem demonstrar que o gênero mais procurado é aquele que lembra, de certo modo, a natureza, os jardins, enfim um tipo de romantismo muito ligado à moda atual. As cores preferidas para estes modelos são o branco e o vermelho que não são naturalmente as únicas aceitas; o motivo ornamental preferido é aquele composto por cerejas, mas isto não significa a exclusão de outros motivos estilizados que têm invadido o mundo da moda em todos os setores.

Os motivos pequenos em geral são um ornamento possível para os modelos mais simples; para os

modelos esportivos do dia-a-dia, os mais usados na escola, como por exemplo saias, calças, malhas e vestidinhos do tipo chemisier. A moda infantil, mais graciosa do que nunca, orienta-se na direção das cores tênues, dando especial importância para os bordados, as rendas e os babados.

Receita

FLÁ DE ESPINAFRE

Ingredientes:

- 2 maços de espinafre
 - 1 xícara (chá) de molho bechamel
 - 6 ovos
 - 3 colheres (sopa) de Queijo parmesão ralado
 - sal e pimenta do reino
 - Manteiga ou margarina e farinha de rosca para untar e polvilhar a forma.
- Maneira de fazer:
- 1 - Escolha e lave o espinafre. Coloque numa panela, polvilhe com um pouco de sal e cozinhe sem água. Depois esprema e bata bem.
 - 2 - Bata as claras em neve, junte as gemas, o parmesão ralado, espinafre e molho bechamel. Misture bem, prove, e tempere com sal e pimenta a gosto.
 - 3 - Unte uma forma com manteiga ou margarina, polvilhe com farinha de rosca e leve ao forno quente durante uns 30 minutos, mais ou menos.
- (para 4 pessoas)

**MALHAS FINAS
ROUPÕES
CAMA
MESA
BANHO**

Os últimos lançamentos pelos melhores preços. Pague em quatro vezes sem acréscimo. Aos sábados atendemos até às 18 horas.

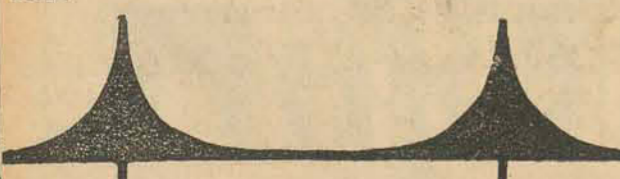

ILHATEX

R. CONS. MAFRA, 47 FONE 4302

HÃ 5 MANEIRAS DE VOCÊ MORAR NA FELIPE SCHMIDT ED. A. COELHO

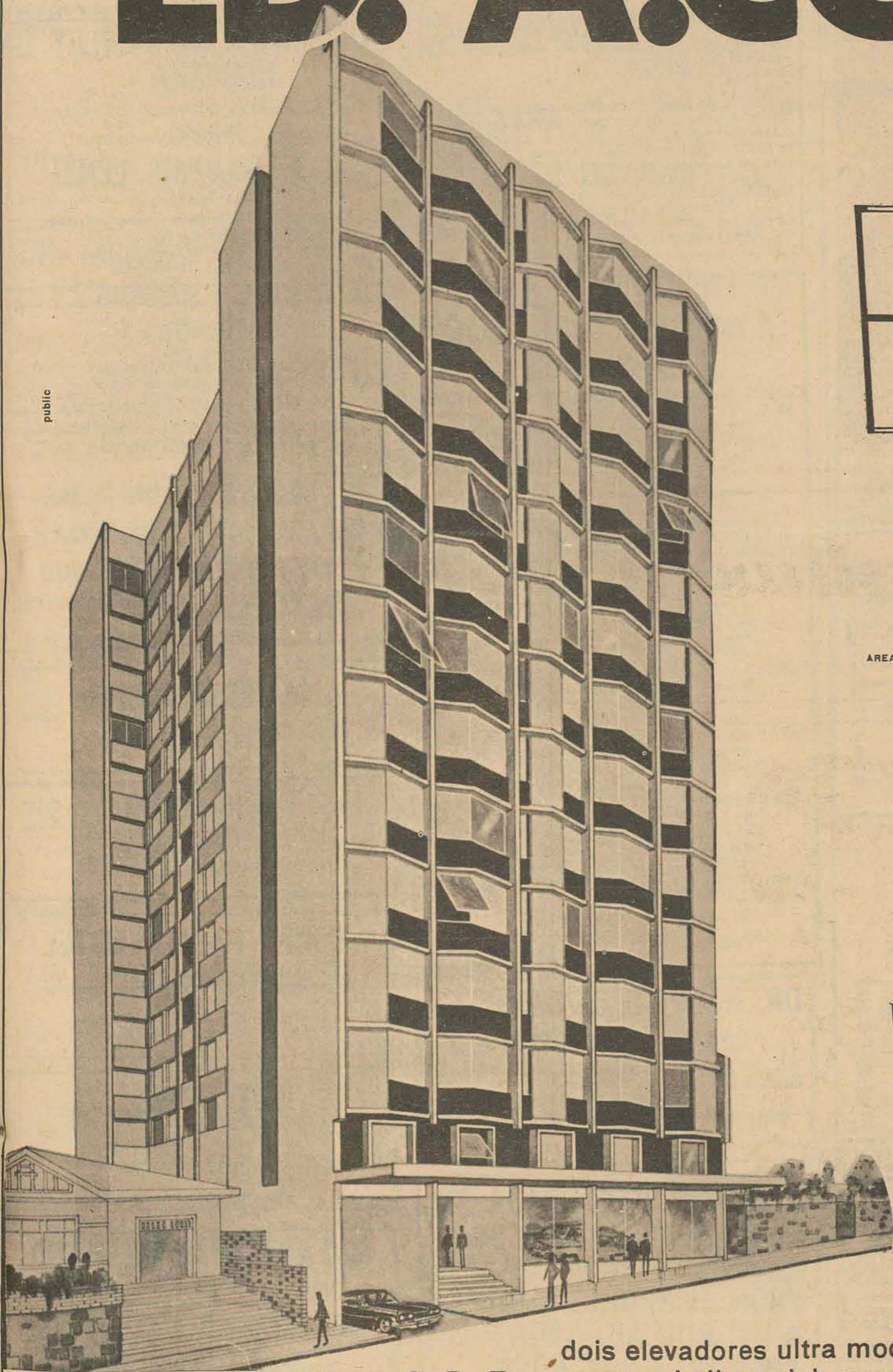

public

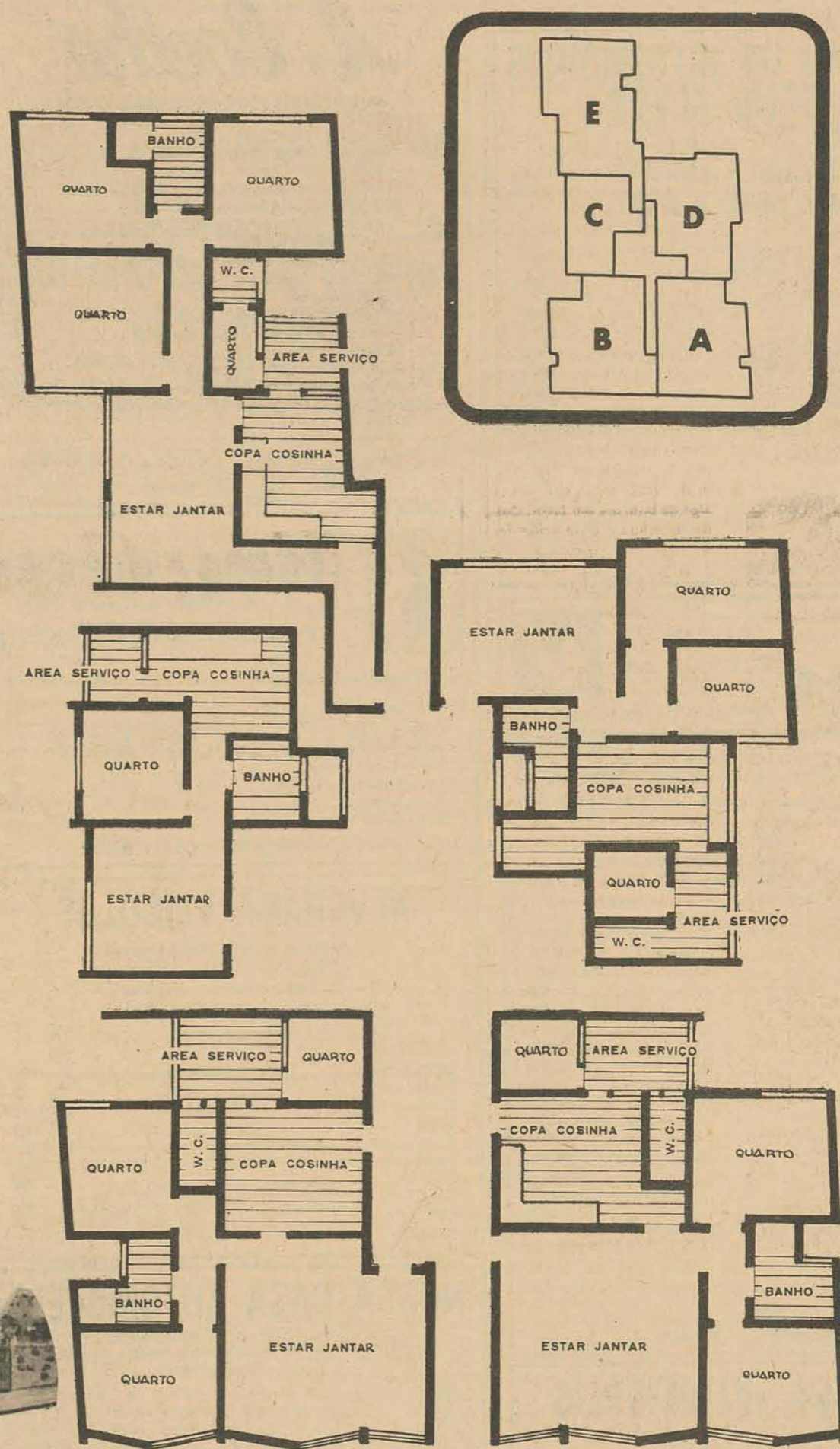

Apartamentos tipos A, B, C, D, E. São cinco possibilidades, cinco tamanhos, cinco preços e uma infinidade de modalidades para pagamento. 12 andares com fino acabamento,

dois elevadores ultra modernos, garagem, hall social revestido com mármore, pisos (todos com aplicação de Sinteko), acabamento nos banheiros e cozinhas em azulejos coloridos até o teto, esquadrias e portas em madeira de lei de pri-

meiríssima. Enfim, todo cuidado e zelo foram empregados para o seu conforto. Venha conversar conosco, ou solicite a visita de um de nossos corretores.

constr. e imobiliária **COELHO** Ltda felipe schmidt, 85. sobre loja
creci 6269. fones 2777 e 2765

C. RAMOS S.A.

REVENDEDORES AUTORIZADOS VOLKSWAGEN
R. João Pinto no. 9 Rua Cel. Pedro Demoro n.º 1.466
Fone 3641 Fpolis. - 6381 Estreito.
VEÍCULOS A VENDA

Volks 1967	Verde Caribe
Volks 1967	Azul Atlântico
Volks 1967	Vermelho Grená
Volks 1967	Branco Pérola
Volks 1968	Vermelho Grená
Volks 1968	Bege Nilo
Volks 1969	Vermelho Cereja
Volks 1969	Branco Lotus
TL - 2 - 1971	Vermelho Cereja
TL - 2 - 1971	Verde
Sedan 4 portas 1970	Azul Pavão
Variant 1970	Vermelho Cereja
Kombi 1960	Verde Areia
Kombi 1961	Azul e Cinza
Kombi 1967	Verde Caribe
Kombi 1968	Cinza Moderno
Kombi 1969	Branco Lotus
Kombi 1969	Cinza Claro

FINANCIAMOS SEU VEÍCULO ATÉ 36 MESES



COMÉRCIO DE AUTOMÓVEIS

VOLKS - 1970	Azul Diamante
VOLKS - 1970	Bege Claro
VOLKS - 1970	Vermelho Cereja
VOLKS - 1970	Bege Claro
VARIANT - 1970	Vermelho Cereja
CORCEL CUPE - 1969	Vermelho
GALAXIE LTD - 1969	Grená
VOLKS - 1969	Branco Lotus
VOLKS - 1969	Azul Cobalto
VOLKS - 1968	Vermelho Cereja
VOLKS - 1968	Azul Real
VOLKS - 1967	Branco Pérola
KOMBI - 1967	Branco Pérola
AÉRO WILLYS - 1964	Azul Crepúsculo

POSSUIAMOS CARROS ZERO QUILOMETRO DE QUALQUER MARCA
R. Gal. Gaspar Dutra, 90 - Estreito
Fones: 6632 e 6359.
Florianópolis.

RODOVIARIA EXPRESSO BRUSQUENSE S.A.

Partidas de FLORIANÓPOLIS para
BLUMENAU - Direto às 15,00 e 17,30 horas.
Via Tijucas, Pôrto Belo, Itapema, Camboriú e Itajaí, às 07,30 - 10,00 - 11,30 - 13,00 e 18,00 horas.
Nova Trento, às 07,00 - 13,00 e 18,00 horas.

EXPRESSO RIOSULENSE LTDA.

Florianópolis à Rio do Sul às 04,30 - 10,00 e 16,30 horas
Rio do Sul à Florianópolis às 04,30 - 10,00 e 14,00 horas

EMPRESA AUTO VIAÇÃO CATARINENSE PARTIDAS DIARIAS DE FLORIANÓPOLIS

Para BLUMENAU DIRETO - 8,00; 12,00; 18,00 horas.
Para Blumenau via Bal. Camboriú e Itajaí: 6,00; 7,30; 8,30; 10,00; 11,30; 12,00; 15,00; 15,30; 16,30; 17,30; 18,30; e 21,30 horas.
Para Jaraguá do Sul: 6,00; e 16,45 horas.
Para MAFRÁ - Via Corupá, São BENTO DO SUL e RIO NEGRINHO - 6,00 horas.
Para Joinville DIRETO - 19,30 horas.
Para JOINVILLE - Via Bal. Camboriú - Itajaí - Pícaras - Barra Velha: 5,30; 9,00; 13,30; 14,30; 16,30 horas.
Para Joinville - Via Bal. Camboriú e Itajaí: 5,00; 7,00; 11,00; 13,00 e 17,00 horas.
Para São Francisco do Sul - 17,15 horas.
Para CURITIBA: 5,00; 7,00; 11,00; 13,00; 15,00; 17,00 horas. (e 19,00 horas horário suplementar durante o verão). A pioneira no transporte coletivo do Estado informa que mantém regular serviço de encomendas para as cidades supra mencionadas e serviço de redespacho para todo o Brasil. Oferece também modernos e confortáveis ônibus para execução de viagens especiais para qualquer parte do país e exterior.
Informações e vendas em nossa agência à Avenida Hercílio Luz ou pelo Fone 22-60. No Estreito Rua Cel. Pedro Demoro Fone 64-02.

DR. EUGÊNIO DOIN VIEIRA

Secretário da Fazenda do Estado (1962-1964)
Inspetor Fiscal de Rendas Internas (1965-1966)
Membro da Câmara Federal (1966-1968)
ADVOGADO E ECONOMISTA
Registros OAB-SC 1.231, CREP - 7a REGIÃO 0126, CRC 0739, CPF - 006645709. Escritório de advocacia especializada em DIREITO TRIBUTÁRIO. I. Renda, IPI, E.C.M, RECLAMAÇÕES - DEFESAS - RECURSOS, FUSÕES, TRANSFORMAÇÕES E DIVISÕES DE EMPRESAS Rua dos Ilhéus, 8 - Edifício Aplub - Conj. 85/86, Fone: 4731 Florianópolis - SC.

DRS. SADI LIMA e UBIRAJARA DIAS FALCÃO

-ADVOGADOS-
Cobranças Judiciais para Empresas, Causas Cíveis, Trabalhistas e Criminais

Rua Cel. Pedro Demoro, 1.548 - Fone 6352
ESTREITO - FLORIANÓPOLIS.

DR. ALDO AVILA DA LUZ

ADVOGADO

CPF 0017766283
Edifício Praca XV. 1o. andar - Sala 108

"GARIBALDI, RADIO FEITA COM MUITO AMOR"

ZYH-60 - 1250 KHz - ondas medias - 240 ms.
LAGUNA.

OSMUNDO WANDERLEY DA NOBREGA

(CPF - 001844209)
Pareceres e Consultas Jurídicas

G. A. SILVEIRA LENZI

(CPF - 001948329)
Advocacia de 1a. e 2a. Instância - Justiça do Trabalho
Atendimento ao Interior
Escritório: Praça XV de Novembro, 31 - Conj. 362
Telefone 2511 - Florianópolis

ADVOGADOS

PROF. WALDEMIRO CASCAES
PROF. OSNI DE MEDEIROS REGIS
PROF. MÁRIO CLÍMACO DA SILVA
DR. RICARDO MACIEL CASCAES
DR. PEDRO DITTRICH JUNIOR

CAUSAS CIVEIS, CRIMINAIS E TRABALHISTAS.
Ed. Jorge Daux - Conj. 4 (Sobrelója)
Rua dos Ilhéus, 22 - Fone 43-03
Expediente: das 9,30 às 11,30 e das 15 às 17,00 horas.
CPF's.: 083136449, 000100491, 002671129, 082606219 e 001943529.

MAJESTIC HOTEL

Rua Trajana, 4 - Fone 2276
No centro comercial da cidade

MARIC HOTEL

A tradição da hospedagem florianopolitana
Rua Conselheiro Mafra, 25 - Fone 2962

OSCAR PALACE HOTEL

Sente-se honrado em hospedado
Apartamentos - Suítes - Pátio para estacionamento
bar musical
Telefone 3286 - 3638 - rede interna
Florianópolis - Ilha de Santa Catarina.

LUX HOTEL

Seu lar fora do lar
O mais Central da Capital do Estado
Sala de leitura - todos os quartos com telefone
Rua Felipe Schmidt, 9 - Florianópolis.

SWENSON PALACE HOTEL

Apartamentos com telefone e rádio - suítes com telefone, televisão e geladeira
Estacionamento para 50 veículos
COM AQUELE CAFÉ MATINAL
Rua Santos Saraiva, 400 - Fones 6385 e 6685
Endereço Telefónico SWENSON - Florianópolis
Preços especiais para viajantes

HOTEL BRUGGEMANN

Agora totalmente remodelado.
70 novos aptos. e 50 quartos.
Garagem e estacionamento para 100 veículos.
Amplio salão de estar com televisão.
Rua Santos Saraiva, no. 300 - CX. P., D-81 e D-82
Fones 6230 e 6665.
Estreito - Florianópolis.

HOTEL ROYAL

RUA JOÃO PINTO - FONES: 3951 - 3. 919. 1.
FLORIANÓPOLIS - SANTA CATARINA - BRASIL
APARTAMENTOS - SUÍTES
BAR - JARDIM DE INVERNO - SALÃO DE RECEPÇÃO
TELEFONE - RÁDIO - TELEVISÃO - GELADEIRA - AR CONDICIONADO
AQUECIMENTO CENTRAL - LAVANDERIA - ESCRITÓRIO PAR. - HOSPEDAR



VEÍCULO USADOS

Alta Qualidade

Telefone - 6389 e 6393
FINANCIAMOS ATÉ 36 MESES VEÍCULOS USADOS

SINCA TUFÃO BRANCO POLAR	1965
DODGE DART SEDAN BRANCO/PRETO	1970
DODGE DART SEDAN BRANCO/PRETO	1971
ESPLANADA OURO CHINÊS	1969
CORCEL CUPE LUXO, AMARELO	1970
KARMANN GHIA TC VERMELHO	1971
VOLKSWAGEN SEDAN VERMELHO	1966
VOLKSWAGEN SEDAN CINZA	1966
OPALA SEDAN VERMELHO 4 cilindros LUXO	1971
OPALA SEDAN TOPÁZIO 4 cilindros LUXO	1971
OPALA VERMELHO 6 cilindros	1969
VARIANT BRANCO LOTUS	1971
DODGE DART CUPE AZUL	1972
DODGE DART CUPE VERDE	1972
	CAMINHÃO

F-600 1968

DR. CLOVIS PRUDÊNCIO

CIRURGIÃO DENTISTA
CRO/SC - 315

Ortodontia (Correção de Dentes)

Clínica Geral

HORÁRIO

das 8 às 12 e das 14 às 19 horas
Galeria Comasa - 9o. andar - conj. 904
Florianópolis.

A. Coelho

AUTOMÓVEIS COMPRA VENDA E TROCA

1.- FUSCÃO - Verde Guarujá - OKM	1972
1.- FUSCÃO - Azul Pavão - OKM	1972
1.- FUSCÃO - Amarelo Colonial - OKM	1972
1.- FUSQUINHA - Azul Diamante - OKM	1972
1.- CORCEL - 4 Portas - Turquesa Royal	1971
1.- "TL" - Azul Diamante	71/72
1.- KARMANN GHIA - Vermelho Montana	1970
1.- FUSCÃO - Bege Claro	1970
1.- VOLKSWAGEN - Bege Claro	1969
1.- VOLKSWAGEN - Bege	1968
1.- VOLKSWAGEN - Verde Caribe	1968
1.- KOMBI - Vermelho e Branca	1968
1.- RURAL WILLYS - Azul e Gelo	1966
1.- VEM AGUETE - Amarelo Acapulco	1966

SOB PEDIDO QUALQUER TIPO DE AUTOMÓVEL
AIXO DA TABELA.

IMEDIATO - TAXAS REDUZIDAS - ATENDEMOS
EM DOIS ENDEREÇOS: RUA FELIPE SCHMIDT, 85
- RUA JOÃO PINTO 40 - FONES 2777 e 2765.



IPIRANGA AUTOMÓVEIS

R 7 de Setembro, 13 - Fone: 3886
FINANCIAMENTO EM 36 MESES!

Kombi motor Zero KM	66
1 Kombi	61
Volks Sedan	70
Volks	65
Volks	64
Corcel Luxo 2 portas	70
Volks 4 portas	69
Volks Sedan	69
Volks Sedan	68

NÓS PAGAMOS, MAIS PELO SEU CARRO.

ALVORADA VEÍCULOS

Comércio de Automóveis em geral
COMPRA - VENDA - TROCA
Carros Inteiraemente revisados
End. Rua João Pinto, 21
Fone 4291

Opala Especial	71
Fuscão OK	72
Fuscão	71
Volks	68
Volks	65
Volks	63
Gordini	64
Gordini	63
Kombi	62
Kombi	61

NOSSA CASA AUTOMÓVEIS

R. Vidal Ramos, 41 - Florianópolis
Comércio em geral de automóveis - compra - vendas
Troca - Financiamento

Fuck	1960
Fuck	1962
Fuck	1963
Fuck	1964
Kombi	1963
DKW Belcar	1967
Rural Willys	1964
Itamaraty	1966

NOVACAP VEÍCULOS

Opala Coupé Especial Caramelo Metálico	OK
Opala Prata Metálico	1970
Opala Luxo	1970
Volks 1500	1970
Volks 1300	1970
Esplanada	1968
Aero Willys	1966
DKW	1967

A sua casa pode ficar tão bonita como aquela da revista de decorações. Basta revesti-la com

MARMOTEX

informe-se na HIDREL, pelo fone 2.001, Rua Jerônimo Coelho, 325.

COMÉRCIO DE AUTOMÓVEIS RUBENS ALVES

Rua São José 426
Balneário - Estreito
Fone: 6645 e 6687

Dodge Dart Cupé Verde c/vinil	OK
Corcel Cupé Luxo Marron Canela	OK
Corcel Cupé Verde Patroli	OK
Corcel Cupé Standard Vermelho	OK
Opala SS 4 Portas Cinza Metálico	1971
Opala Luxo 4 Portas Verde c/vinil	1970
Galaxia 500 Vermelho Meteoro	1969
2 Volks 1300 Vermelho	1968
Volks 1300 Vermelho	1969
Volks 1300 Branco	1969
Vemaguet	1967
Rural Luxo Vermelho	1970
Rural Luxo Verde	1968
Kombi Standard Branca	1969
Kombi Luxo Verde	1970
Variant Azul Diamante	1971
2 Volks 1300	1966
Karmann Ghia Laranja Granada	1971



KOERICH S.A.

Comércio de Automóveis

REVENDEDOR AUTORIZADO

RELAÇÃO DOS VEÍCULOS USADOS A VENDA
Koesa Comércio de Automóveis
KOERICH
Rua Almirante Lamego 109
RELAÇÃO DOS VEÍCULOS USADOS A VENDA

Sedan 1500 Azul Diamante	71
Sedan 1500 Laranja	71
Sedan 1500 Bege Claro	70/71
Sedan 1300 Vermelho	71
Sedan 1300 Branco Lotus	70
Sedan 1300 Branco Lotus	69
Sedan 1300 Verde	69
Sedan 1300 Verde Folha	69
Sedan Bege Nilo	68
Sedan Branco Pérola	68
Sedan 1200 Azul	66
Sedan 1200 Verde	65
Sedan 1200 Branco Pérola	61
Sedan 4 Portas Azul	69
Sedan 4 Portas Branco	70
Kombi Verde Caribe	67
Kombi Branco Pérola	69
Kombi Bege Claro	70
TL 2 Portas Branco	71
TL 2 Portas Verde Folha	71
Variant Vermelha	71
Variant Branco Lotus	71
Karmaghia Branca	66
D.K.W. Branco	65

Financiamento até 36 meses

JENDIROBA AUTOMÓVEIS

Atendendo a Rua Almirante Lamego, 170
FONES: 4673 - 2952

Opala Especial Cupé Caramelo Met./Teto Bege	1972
Opala Especial Cupé Branco Everest	1972
Dodge Dart 4P Branco/Teto Preto	1970
Dodge Dart 4 P Amarelo/Teto Preto	1970
VW TL 2P Azul Pavão	1972
VW TL 2P Azul Diamante	1971
VW 1500 (FUSCÃO)	1970
Aero Willys	1966
Opala 4P Branco Polar	1970

LANCHAS a Turbina

NÃO FECHAMOS PARA ALMOÇO
COMÉRCIO DE AUTOMÓVEIS, BARCOS.
Financiamentos até 36 meses

VALDIR AUTOMÓVEIS LTDA.

Rua Victor Meireles, 32 - Fone 4739
Florianópolis - SC

Opala Cupé Special Branco	1972
Volks 1500 Laranja	1972
Volks 1300 Verde Iguacu	1972
Variant Azul Diamante	1971
Volks 1300 azul	1969
Volks 1200 Vermelho	1964

FINANCIAMENTO ATÉ 36 MESES

DRA. LÉA S. DA NOVA
Ginecologia e Obstetrícia
Atende diariamente no consultório edifício Associação de Medicina, rua Jerônimo Coelho, 325 - So. andar - sala 54, das 15 às 18 horas.

DR. ANTONIO SANTAELLA
Professor de Psiquiatria da Faculdade de Medicina
Problemática Psíquica Neuroses
DOENÇAS MENTAIS
Consultório: Ed. Associação Catarinense de Medicina Sala 12 - Fone 22-08 - Rua Jerônimo Coelho, 358 - Florianópolis -

DRA. MOEMA VERA DESJARDINS
CRM-SC 820 - CPF 029727279
GINECOLOGIA E OBSTETRÍCIA
Residência no serviço de ginecologia e obstetrícia da Santa Casa de Pôrto Alegre
Cursos de Especialização em São Paulo, Pôrto Alegre e Maternidade Escola da Universidade do Rio de Janeiro
Consultório - R. dos Ilhéus, 8 - Conj. 114 - Fone 3683 Edifício Aclub - Florianópolis.

Dr. Carlos Alberto Barbosa Pinto
CRM - 583.SC - CPF 00264209
Ex-Estagiário Maternidade Escola Laranjeiras
Clínica de Senhoras - Pré-Natal - Preparação - Psico-Profilática Para Maternidade - Citologia
Consultas das 16 às 20 horas - Diariamente.
Consultório - Ed. APLUB - sala 76 - 7o. andar.

DR. ROBERTO MOREIRA AMORIM
DOENÇAS DA PELE
Das Unhas - Do Couro cabeludo - Micoses - Alergia
Tratamento da Acne Pele Pelo Novo Carvão "Poeling"
DEPILAÇÃO
Ex-Estagiário do Hospital das Clínicas da Universidade de São Paulo.
CONSULTAS: Diariamente, a partir das 15 horas
CONSULTÓRIO: R. Jerônimo Coelho, 325 - Edifício Julieta - 2o. andar - sala 205 - Fone 4438.

DR. RODRIGO D'EÇA NEVES
CIRURGIÃO PLÁSTICO
Curso de especialização de dois anos no Hospital das Clínicas de São Paulo.
Tratamento Estético das Mamas - Abdômen - Rugas - Nariz - Cicatrizes - Transplante de Cabelo.
Atende no Hospital Governador Celso Ramos às terças e quintas, após às 15 horas.

POLICLÍNICA E PRONTO SOCORRO ODONTOLÓGICOS
Clínica geral, cirurgia, endodontia, periodontia, radiologia, odontopediatria, anestesia geral.
Rua Felipe Schmidt, 25 - Ed. Zahia 2o. andar - fone 3568
CLÍNICA NOTURNA

DR. EDMO BARBOSA SANTOS
Cirurgião Dentista
Horário: de 2a. à 6a. feira das 14 às 19 horas.
Rua Deodoro, 18 - Edifício Soraima 13.

CLÍNICA DENTÁRIA
DIURNA - NOTURNA
Dr. JARBAS J. PRUDENCIO
CIRURGIÃO DENTISTA
PROTESE: Pontes fixas e móveis sem grampos Coroas (Jaquetas) de porcelana.
CLÍNICA GERAL - Adultos e Crianças
Horário: 8 às 12 e das 14 às 21 horas
Atende com hora marcada
Fone 4135 - Rua Nunes Machado, 14 esquina com rua Tiradentes - Edifício Tiradentes, 3o. andar - Sala 34.

OPORTUNIDADE DATILÓGRAFO (a)
Precisa-se de bom Datilógrafo para serviços de escritório. Necessário ter bons conhecimentos de datilografia e estética. Deve estar capacitado para Máquina elétrica.
Salário a combinar.
Rua Tenente Silveira, 25 - 1o. andar - no horário comercial.

VANDA DE SOUZA SALLES
4o. Tabelião de Notas e Protestos em Geral
EDITAL
Pelo presente Edital, ficam intimados para pagarem no prazo legal os títulos que se acham em Cartório para Protestos os Senhores: Waldemar O. Torres Estaqueamento Vieira Ltda. Hilberto Antônio Vieira Valdir Manoel da Conceição Milton Eduardo Regis Florianópolis, 08 de junho de 1972.
Oficial.

Você vai descobrir que é muito melhor comprar
MATERIAIS DE CONSTRUÇÃO na HIDREL
HIDREL: R. Jerônimo Coelho, 325, Fone 2.001.

Rosana Magazine
ARTIGOS PARA CAVALHEIROS
Rua Felipe Schmidt, 21 - Subsolo
FLORIANÓPOLIS - S. CATARINA

JOALHERIA E OTICA SILVESTRE
O maior sortimento de jóias e relógios. Especializada no avanço de receita do oculista. Rua João Pessoa, 18 - Criciúma - SC.

ALUGA-SE
Apartamento com 3 quartos e demais dependências, inclusive garagem, no Edifício Jorge Daux.
Tratar pelos fones: 47-07 e 47-08.
APARTAMENTO:
Transfere-se contrato com BNH. Ver e tratar à r. Duarte Schutel, 38.

"A VOZ DA PROFECIA"
OUÇA ESTA VOZ QUE ORIENTA E DÁ CERTEZA

FPOLIS - Rádio Santa Catarina Sábados às 19,30 horas.
BLUMENAU - Rádio Clube de Blumenau Ltda. Domingos às 13,00 horas.
CAÇADOR - Rádio Difusora Caçanjurê Domingos às 8,30 horas.
CRICIÚMA - Rádio Eldorado Sábados às 18,45 horas.
HERVAL D'OESTE - Rádio Herval d'Oeste Domingos às 19,30 horas.
INDAIAL - Rádio Clube de Indaial Domingos às 13,00 horas.
ITAJAÍ - Rádio Difusora Vale do Itajai Sábados às 15,30 horas.
JARAGUÁ DO SUL - Rádio de Jaraguá Ltda. Sábados às 16,05 horas.
JOAÇABA - Rádio Soc. Catarinense de Joaçaba Sábados às 17,30 horas.
LAGUNA - Rádio Difusora de Laguna Terças-Feiras às 8,30 horas.
LAGES - Rádio Clube de Lages Domingos às 13,00 horas.
PALMITOS - Rádio Entre Rios Ltda. Domingos às 11,00 horas.
RIO NEGRO - Rádio Difusora de Rio Negro Domingos às 13,05 horas.
S. JOÃO BATISTA - Rádio Clube São João Batista Ltda. Domingos às 12,30 horas.
S. MIGUEL D'OESTE - Rádio Colméia de São Miguel d'Oeste Domingos às 13,00 horas.
S. FRANCISCO DO SUL - Rádio Difusora Sábados às 12,45 horas.
TUBARÃO - Rádio Santa Catarina Sábados às 15,00 horas.
XAXIM - Rádio Princesa d'Oeste Ltda. Sábados às 17,00 horas.
XANXERÊ - Rádio Princesa d'Oeste Ltda. Domingos às 7,15 horas.
CUPOM DE INSCRIÇÃO
Peço-lhe inscrever-me, sem qualquer compromisso de minha parte, no curso gratuito de 20 lições.
Nome.....
Rua..... N.....
Cidade..... Estado.....
Recorte este cupom e envie-o à Voz da Profecia, Caixa Postal 1189 ZC-00, 20.000 - Rio de Janeiro GUANABARA.

MAGNETOS VIBEMA S. A.
C.G.C. - 84.696.418
EDITAL
CHAMADA DE CAPITAL
Convidamos os srs. acionistas desta sociedade que não tiverem integralizado totalmente as ações subscritas, a efetuarem o pagamento em moeda corrente do país da importância correspondente a 100% do valor a integralizar, na Tesouraria da sociedade, à Av. Cel. Procópio Gomes, 1.033, nesta cidade, no prazo de trinta (30) dias da publicação do presente. O Não pagamento dentro do prazo assinado, sujeitará o acionista faltoso aos efeitos dos artigos 74 e seguintes, do Decreto Lei no. 2.627, de 26 de setembro de 1.940.
Joinville, 05 de Junho de 1.972.
A DIRETORIA

ESIAU DE SANTA CATARINA SECRETARIA DOS TRANSPORTES E OBRAS DEPARTAMENTO DE ESTRADAS DE RODAGEM
AVISO
O DEPARTAMENTO DE ESTRADAS-DE RODAGEM DE SANTA CATARINA (DERSC), comunica aos interessados que se acha aberta a Tomada de Preços Edital no. 12/72 para o fornecimento de material proveniente de britagem, com prazo de entrega das propostas até às 15.00 horas do dia 26 de junho de 1972. Cópia do Edital e maiores esclarecimentos serão obtidos na sede do DERSC, no 7o. andar do Edifício das Diretorias em Florianópolis, ou em Criciúma na Avenida Rui Barbosa no. 401.
DERSC, em Florianópolis, 6 de junho de 1972.
Engo. Civil Ernani Abreu Santa Ritta
Diretor Geral do DERSC
DOCUMENTOS PERDIDOS
Foram perdidos os seguintes documentos pertencentes ao Sr JOSÉ MEDEIROS NETO: a) Certificado de propriedade de Veículo marca Volkswagen cor branco lotus, ano 1969, motor no. BF 254553, placa 0038 de Paulo Lopes; b) Carteira de Motorista; c) Carteira de Identidade.
Florianópolis, 08 de Junho de 1.972.

IMOBILIÁRIA ANDRADE RAMOS
R. Felipe Schmidt, 51 - Galeria Jaqueline - Loja 7
VENDAS CASAS
PRAIA DO MEIO SEM HABITE-SE
2 pavimentos - com 3 dormitórios - sala de estar - sala de jantar - copa-cozinha - banheiro social - dependência de empregada completa - área de serviço - garagem.
ESTREITO
2 pavimentos - com 3 dormitórios - 2 salas - cozinha - dependência de empregada - garagem.
CONSTRUÇÃO DE CASAS COM TERRENOS TAMBÉM FINANCIADOS
Construimos sua casa à sua vontade, estilo e metragem, na TRINIDADE, totalmente financiada, inclusive terreno. Você paga somente após receber as chaves.
BARREIROS CASAS FINANCIADAS
Com 3 dormitórios - sala - copa-cozinha - banheiro - área de serviço - terraço.
SÃO JOSÉ - CASAS FINANCIADAS
Com 3 dormitórios - sala - copa-cozinha - área de serviço - terraço.
APARTAMENTOS
CENTRO - EDIFÍCIO CESAR SEARA
Com 3 dormitórios - amplo living - 2 banheiros - armários embutidos em todas as dependências - azulejo decorado na cozinha e banheiros - dependência completa de empregada - sacada - área de serviço - garagem.
CENTRO - EDIFÍCIO JAQUELINE
Com 2 dormitórios - living - cozinha - banheiro - banheiro social e de empregada - sacada - área de serviço.
ITAGUAÇU - EDIFÍCIO ITAGUAÇU
Com 2 dormitórios - living - cozinha - banheiro - área de serviço.
CENTRO - EDIFÍCIO SÃO FRANCISCO
Com 2 dormitórios - living - cozinha - banheiro - área de serviço.
ESTREITO - EDIFÍCIO CISNE BRANCO
Com 1 ou 2 dormitórios - living - cozinha - banheiro - área de serviço.
TERRENOS
CENTRO
Rua José Boiteux - 300 metros quadrados.
ITAGUAÇU
Lote medindo 410 metros quadrados - próprio para construção imediata.
COQUEIROS
Negócios de ocasião
BARREIROS
Lote com 250 metros quadrados - próprio para construção imediata.
BARREIROS
10 lotes - medindo cada um 360 metros quadrados.
JARDIM ATLÂNTICO
Excelente lote - 290 metros quadrados.
ENTREGUE-NOS O ABORRECIMENTO DA CONSTRUÇÃO DE SUA NOVA RESIDÊNCIA. UMA EQUIPE ALTAMENTE ESPECIALIZADA CUIDARÁ DE TUDO PARA VOCE.
CONHEÇA NOSSOS PREÇOS.

EDIFÍCIO SANTOS DUMONT
CR\$ 350,00
Mensais situado ao lado da Praça Santos Andrade de prazo de entrega, março de 1972, com as mensali-dades acima sem entrada, financiado em 15 anos as suas ordens.
ED. SANTOS ANDRADE - ED. VENEZA - ED. AUGUSTO (PRONTO) - ED. SALDANHA DA GAMA (financiado em 15 anos) - ED. VILA RICA - ED. PASSEIO - ED. TANGARÁ - ED. MURICI - ED. DOM. IGNÁCIO - ED. ARAUCÁRIA - ED. PERNAMBUCO - ED. DUCA DE LACERDA
- Para informações e vendas A Vencedora de Apartamentos Santos Imóveis Ltda. Praça Santos Andrade n. 39 - I- andar - Fones 23-33-53, 24-14-88, 24-14-91, 24-14-93 e 24-44-62 - Curitiba.
Horário das 3 às 19 horas, inclusive aos sábados, domingos e feriados. Não fechamos nas refeições. Em Florianópolis à R. Deputado Edú Vieira, 24 - Pantalal com Otávio A. do Espírito Santo.

RESIDÊNCIAS E LOTES
LOTES - Vendem-se, ótimos lotes, situados no JARDIM ITAGUAÇU com água instalada, ruas calçadas e drenagem pluvial.
DIRIGIR-SE a rua Urbana Salles, n. 37 - Fone 2981.

PROPRIEDADE A VENDA
Vende-se, situada em SÃO JOSÉ - Na rua Bianchini à Beira mar ótimo acesso para veículo. Tratar pelo fone 3022 - Sr. Pedro. - Preço Cr\$ 15.000,00.

EDITAL DE LEILÃO
O DOUTOR ALBERTO LUIZ DA COSTA, Juiz de Direito da Comarca de São José, Estado de Santa Catarina, na forma da Lei, etc.
FAZ SABER a todos quantos este edital virem ou dele conhecimento tiverem que, no dia 20 do mês de junho, do ano em curso, às 16 horas, à porta principal externa do prédio da Prefeitura Municipal de São José, andar térreo, onde funciona o Fórum, o Porteiro dos Auditórios, levará a leilão, o bem penhorado a Laudelino Souza, nos autos de ação executiva nr. 645/70, movida por Wilmar Henrique Becker, em curso na 1ª Vara Cível da Comarca de Florianópolis, constante de um terreno sito no Bairro Brasil, perímetro urbano do distrito de Barreiros, neste Município, com a área de 271,15 metros quadrados, denominado lote nr 52, transcrito no Registro de Imóveis desta Comarca, às fls 113 do Livro 3/X, sob o no. de ordem 24.860, avaliado pela quantia de sete mil cruzeiros (Cr\$ 7.000,00), conforme despacho proferido pelo MM. Juiz de Direito da Comarca, a seguir transcrito: "Em face a certidão supra do senhor Escrivão, designo o dia 20 do mês de junho, do ano em curso, às 16.00 horas, para ter lugar a arrematação dos bens penhorados ao executado, devendo, para tanto, ser expedido o competente edital, cuja cópia deverá ser afixada na sede deste Juízo, no lugar de costume, e o original publicado por uma (1) vez no jornal "O Estado", da Capital do Estado. Oficiase ao Juízo deprecante. São José, 26 de maio de 1972. (Ass) Alberto Luiz da Costa, Juiz de Direito". E para que chegue ao conhecimento de todos, e ninguém ignorar possa, mandou o MM. Juiz expedir o presente Edital que será publicado na forma da lei, e afixado cópia no lugar de costume. Dado e passado nesta Cidade de São José, aos vinte e nove dias do mês de maio do ano de mil novecentos e setenta e dois. Eu, Arnaldo Mainchein de Souza, Escrivão, o mandei datilografar e assino.
ALBERTO LUIZ DA COSTA
JUIZ DE DIREITO

SINDICATO DOS CORRETORES DE IMÓVEIS DO ESTADO DE SANTA CATARINA - EDITAL DE CONVOCAÇÃO -
De acordo com o art. 22 dos Estatutos deste Sindicato e de conformidade com a legislação vigente, convocoo os senhores associados desta Entidade para a reunião de Assembleia Geral Ordinária, a realizar-se às 14,30 horas do dia 27 de junho corrente, em sua sede social, sito à Rua Tte. Silveira, 15 - Sala 206 (2o. Andar) em Florianópolis - Santa Catarina, a fim de deliberarem sobre o seguinte:
- ORDEM DO DIA -
1o) - Leitura, discussão e votação do Relatório e Contas, referentes ao exercício de 1.971, com respectivo parecer do Conselho Fiscal;
2o) - Leitura, discussão e votação da Proposta Orçamentária para o exercício de 1.973.

EMPRESA SANTO ANJO DA GUARDA
HORÁRIOS - PARTIDAS DE FLORIANÓPOLIS:
à Pôrto Alegre: 4,00 - 7,00 - 8,30 - 12,00 - 17,30 - 20,00 - 22,00 - Carro Leito - à 22,15 horas.
à Araranguá: 4,00 - 7,00 - 8,30 - 12,00 - 17,30 - 20,00 - 22,00.
à Criciúma: 4,00 - 7,00 - 8,30 - 12,00 - 14,45 - 17,30 - 20,00 - 22,00 - 24,00.
à Imaruí: 14,45.
à Imbituba: 8,30 - 7,00 - 10,00 - 14,00 - 17,00 - 17,15 - 18,00.
à Laguna: 4,00 - 8,30 - 10,00 - 12,00 - 14,00 - 17,00 - 18,00 - 20,00 - 22,00.
à Lauro Muller: 8,00 - 14,30.
à Tubarão: 4,00 - 7,00 - 8,30 - 10,00 - 12,00 - 13,00 - 14,30 - 14,45 - 17,30 - 18,00 - 20,00 - 22,00 - 24,00.
à Sombrio: 4,00 - 7,00 - 8,30 - 12,00 - 17,30 - 20,00 - 22,00.

PREFEITURA MUNICIPAL DE FLORIANÓPOLIS "SECRETARIA DE OBRAS DA PMF" TOMADA DE PREÇOS No. 02/72
A Secretaria de Obras da Prefeitura Municipal de Florianópolis de acordo com a legislação em vigor, comunica aos interessados, devida e previamente registrados na Secretaria de Obras da PMF que, em data de 17 de Junho de 1972 até às 16,00 horas, serão recebidas e examinadas propostas para as obras de reforma e ampliação do Grupo Escolar do Rio Vermelho - Distrito do Rio Vermelho - Município de Florianópolis, com área a ser construída de 320,60m2 em alvenaria de tijolos, conforme projeto e especificações fornecidas pela Secretaria de Obras da PMF.
Somente serão consideradas propostas de firmas já registradas na Secretaria de Obras, que possuam documentação atualizada e que satisfaçam as seguintes condições básicas para julgamento da licitação:
1) Na proposta deverá constar preço global, bem como orçamento discriminado da obra, contendo separadamente preços unitários de material e de mão de obra, para cada serviço a executar.
2) As propostas deverão ser em 3 (três) vias;
3) O prazo máximo para conclusão da obra 100 (cem) dias;
4) Deverá ser anexado um cronograma de execução de serviço e um cronograma de pagamento, este último deverá ser de acordo com a proposta e serviços executados;
5) Em caso de dúvidas na cotação de preço global, prevalecerá a dos unitários.
6) Na construção de escola, deverão ser obedecidos todos os detalhes das plantas e especificações fornecidas pela Secretaria de Obras da PMF.
7) Anexo as propostas deverão acompanhar as plantas fornecidas por esta Secretaria.
Maiores detalhes poderão ser obtidos na sede deste órgão todos os dias úteis no horário comercial exceto aos sábados.
A decisão da Secretaria de Obras, sobre o julgamento da licitação, será preferida por comissão especialmente designada.
No julgamento das propostas, serão levadas em conta preço, prazo e qualidade de serviços anteriormente executados ou qualquer outro fator que torne a proposta mais conveniente a Prefeitura.
A Secretaria de Obras reserva-se o direito de rejeitar as propostas, que julgar contrárias aos interesses da Prefeitura ou anular a presente licitação, sem que disso haja qualquer reclamação ou indenização.
Florianópolis, 03 de junho de 1.972.
ENGO. MANUEL PHILIPPI
Secretário de Obras da PMF

COMPRA-SE UM SÍTIO
Com área de mais ou menos 50 hectares, regularmente planos. Informações - Ed. São Francisco - apto. 101 - Florianópolis.

INSTITUTO BRASILEIRO DE DESENVOLVIMENTO FLORESTAL DELEGACIA ESTADUAL DE SANTA CATARINA EDITAL

Dando cumprimento às instruções normativas do DASP, convocamos os candidatos habilitados em concurso público realizado por aquele Departamento, a comparecerem à sede desta Delegacia Estadual, à Rua do Príncipe, no. 192, em Joinville, no horário de 12,00 às 17,00 horas, a fim de declararem se aceitam incluí-los na relação de candidatos que serão propostos para nomeação para o Quadro Permanente do IBDF, nos cargos iniciais das seguintes carreiras:
Técnico de Administração
Engenheiro - Agrônomo
Médico
Estatístico
Contador
Desenhista
Pesquisador em Agricultura
Pesquisador em Botânica
Oficial de Administração
Escriturário
Escrvente-Datilógrafo
Datilógrafo
Técnico de Contabilidade
Inspetor de Guardas
Guarda
Trabalhador Auxiliar Rural
2. Os interessados terão o prazo de 10 (dez) dias, contados da data da publicação deste Edital, para se apresentarem a esta Delegacia, munidos dos respectivos Certificados de Habilitação, onde preencherão uma ficha qualificativa.
3. O não comparecimento dos candidatos ora convocados será comunicado ao DASP, possibilitando o silêncio ser considerado como desistência tácita do direito ao concurso a que se submeteram.
Joinville, 7 de junho de 1972.
Mauro Pinho Gomes
Delegado Estadual

Editais de Arrematação, com o prazo de ---- dias (Praça e Leilão)
O doutor RID SILVA, Juiz de Direito da 2a. Vara Cível da Comarca de Florianópolis, na forma da lei, etc.

FAZ SABER a todos quanto este Edital, com o prazo de (----) dias virem, ou dele notícias tiverem, que no dia (4) quatro de julho do corrente ano, às 10 horas, à porta principal do Fórum local, à Rua Duarte Schutel, no. 17, o porteiro dos Auditórios deste Juízo levará a público preço de venda e arrematação, a quem maior oferta fizer, não inferior à avaliação, o bem abaixo descrito... penhorado... a LUIZ OROFINO FILHO, na Ação EXECUTIVA (autos no. 3288), que lhe move VICTOR HUGO TEIXEIRA, em curso nesta 2a. Vara Cível "Uma geladeira marca - Consul, cor branca, ano 1964 com 91/2 pés, em regular estado de conservação que foi avaliada em trezentos cruzeiros novos.

No caso de a praça, por falta de licitantes, não se realizar na data e hora acima, desde já fica marcado o dia (14) quatorze de julho deste ano, no mesmo local às mesmas horas, para a venda em leilão, pelo melhor lance, do bem acima descrito... Em virtude do que, expedem-se este e outros iguais, que serão publicados e afixados na forma da lei.
Florianópolis, Trinta e Um de Maio de 1972. Eu ----- o fiz e subscrevo.
JUIZ DE DIREITO
ALUGA-SE LOJA
Aluga-se uma loja com 80 m2. à r. Conselheiro Mafra, 135. Informações: R. Conselheiro Mafra 84.

Automóveis & Aviões

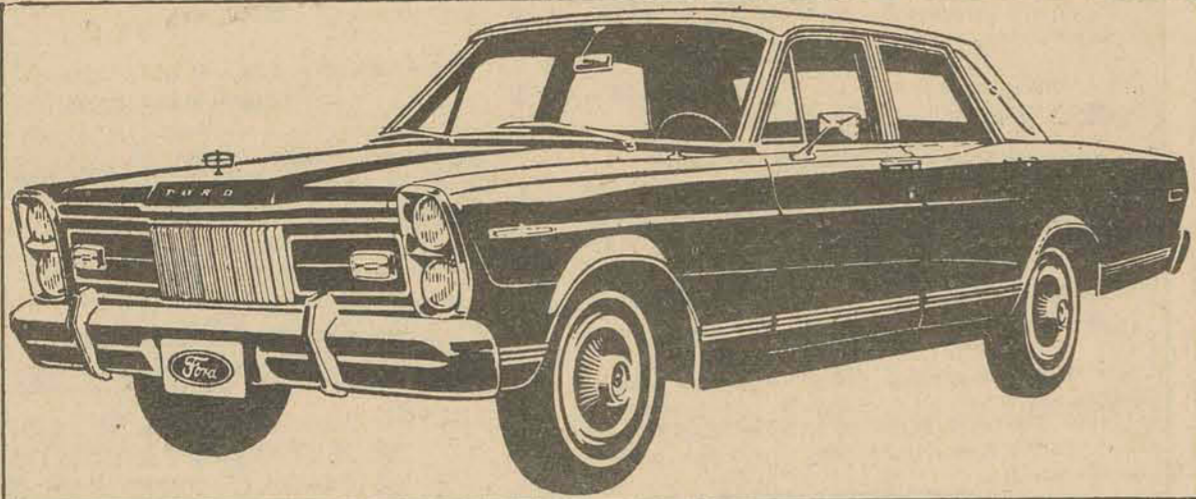
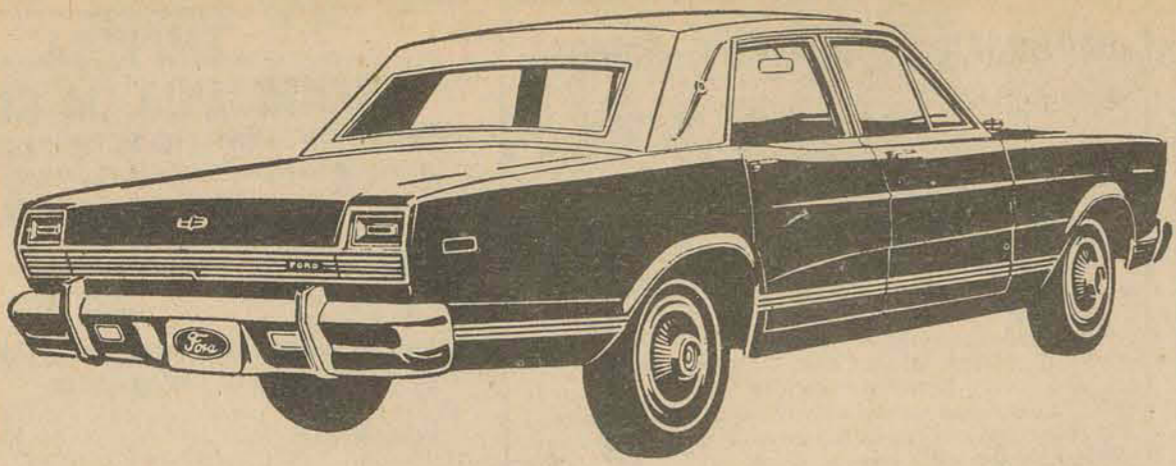

**Conheça
hoje o
novo LTD**

A Ford lança hoje em Florianópolis, através seus concessionários, os novos veículos da linha Galaxie e LTD. Os novos carros mostram sensíveis modificações de estilo tanto na parte externa como no interior, conservando as mesmas características técnicas dos modelos anteriores.

Nova grade, bastante semelhante à dos modelos americanos de luxo, lanternas reesti-

lizadas, novos frisos, um painel inteiramente novo e uma traseira bem mais atualizada.

O LTD vem equipado com um novo sistema de aquecimento para os dias mais frios. Os dois modelos são agora apresentados numa nova gama de cores modernas e mais atraentes. Os veículos serão apresentados hoje, durante um coquetel na Dipronal, à rua Felipe Schmidt, às 18 horas.

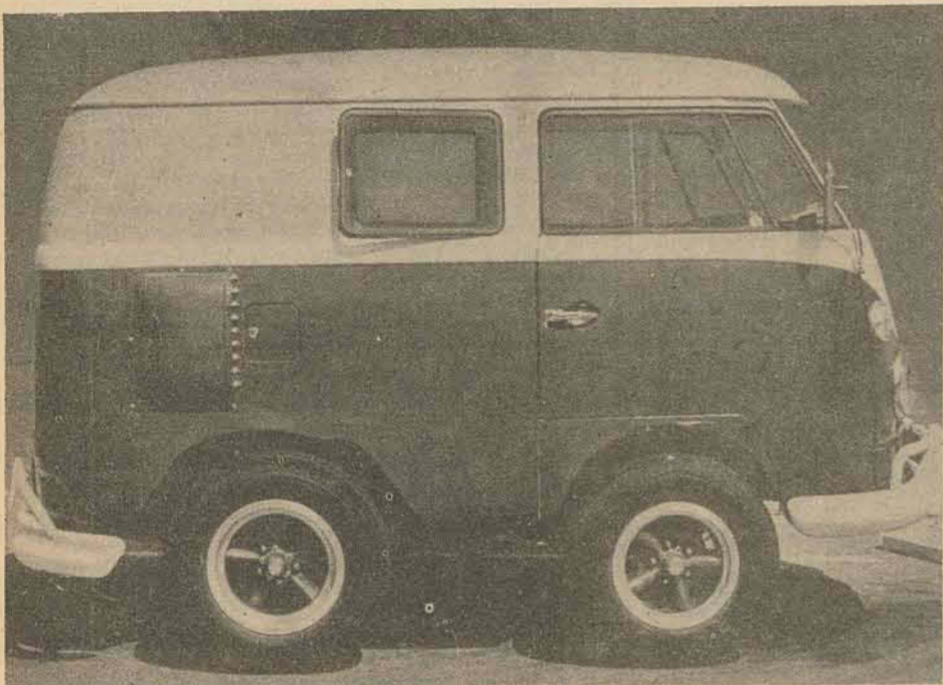

A parte central desta Kombi foi inteiramente retrada

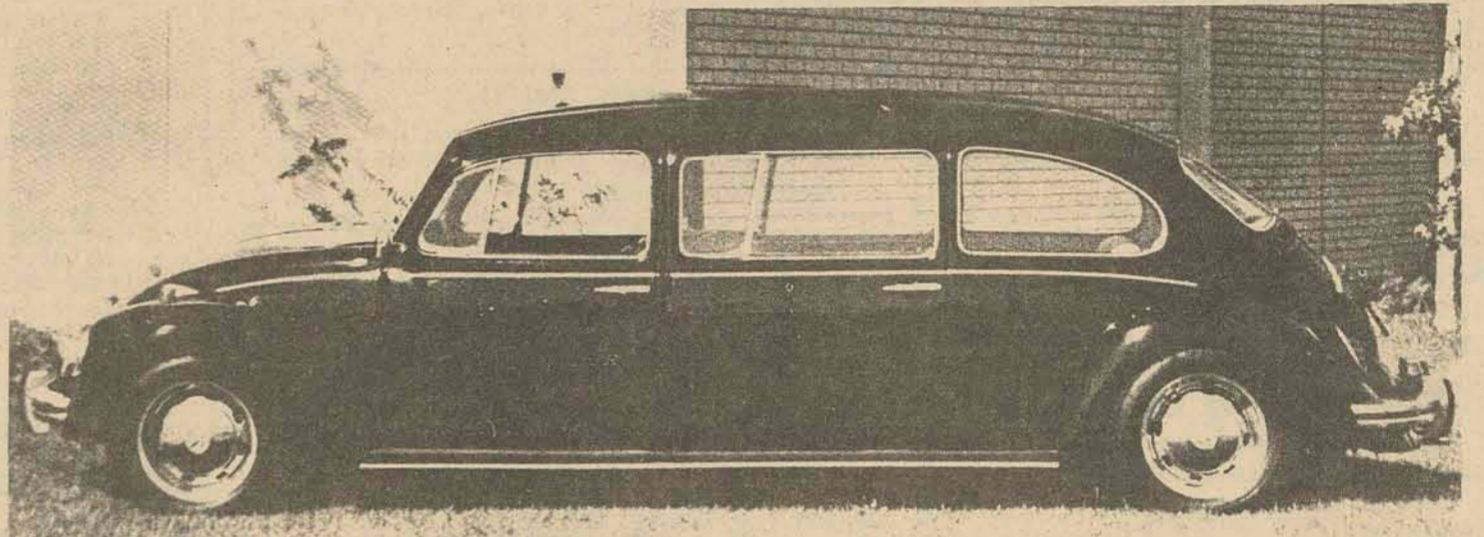

Uma limousine de luxo: Volkswagen de 8 lugares e 8.000 dólares



O pai e o filho, que possui um motor de 5 H.P. e 1,45cm.



Uma camionete com pneus F-1

Esses Volks maravilhosos...

A marca do 15.007.034o. automóvel de uma mesma marca ficou em poder da FORD durante 45 anos, através do Modelo-T. No início deste ano, no entanto, a Volkswagen anunciava, orgulhosa, a quebra do recorde. Assim, com mais de 10 milhões de carros andando pelas ruas, não é surpresa verificar certas "adaptações" feitas no tradicional besouro, em todas as partes do mundo. Acima, uma carroceria feita com arame artisticamente soldado - um carro para o verão, *Chrysler*.

Ao lado, um fusca que é o sonho de qualquer cabeludo: atinge nada menos do que 322 km/h, graças a um motor Chevrolet de 8 cilindros.

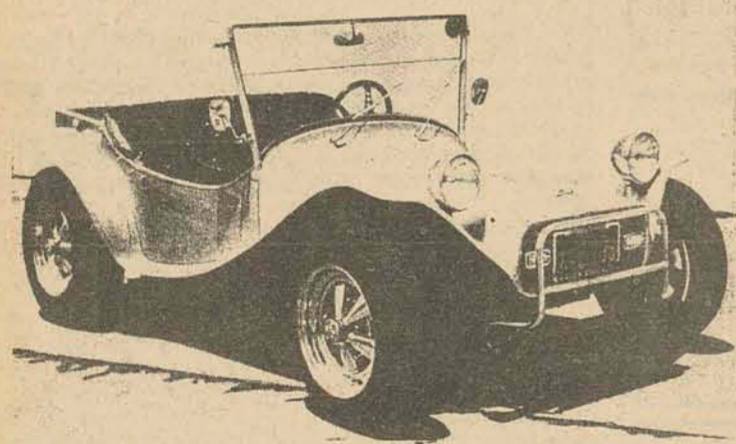

Um buggy prateado para "play-boys", com motor de 180 H.P.

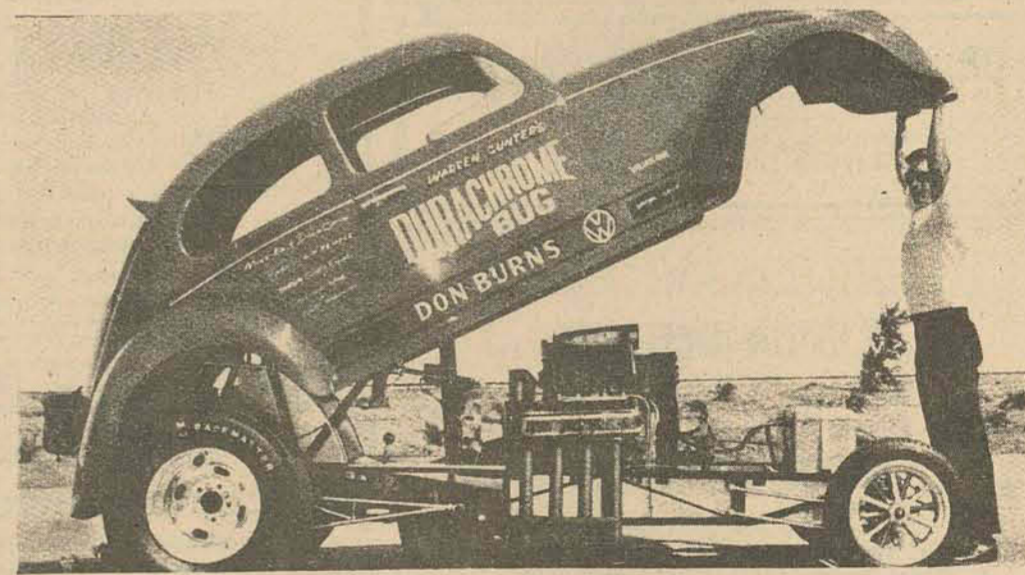

**Novo jato
da
U.S.A.F.
voará a
75 metros**

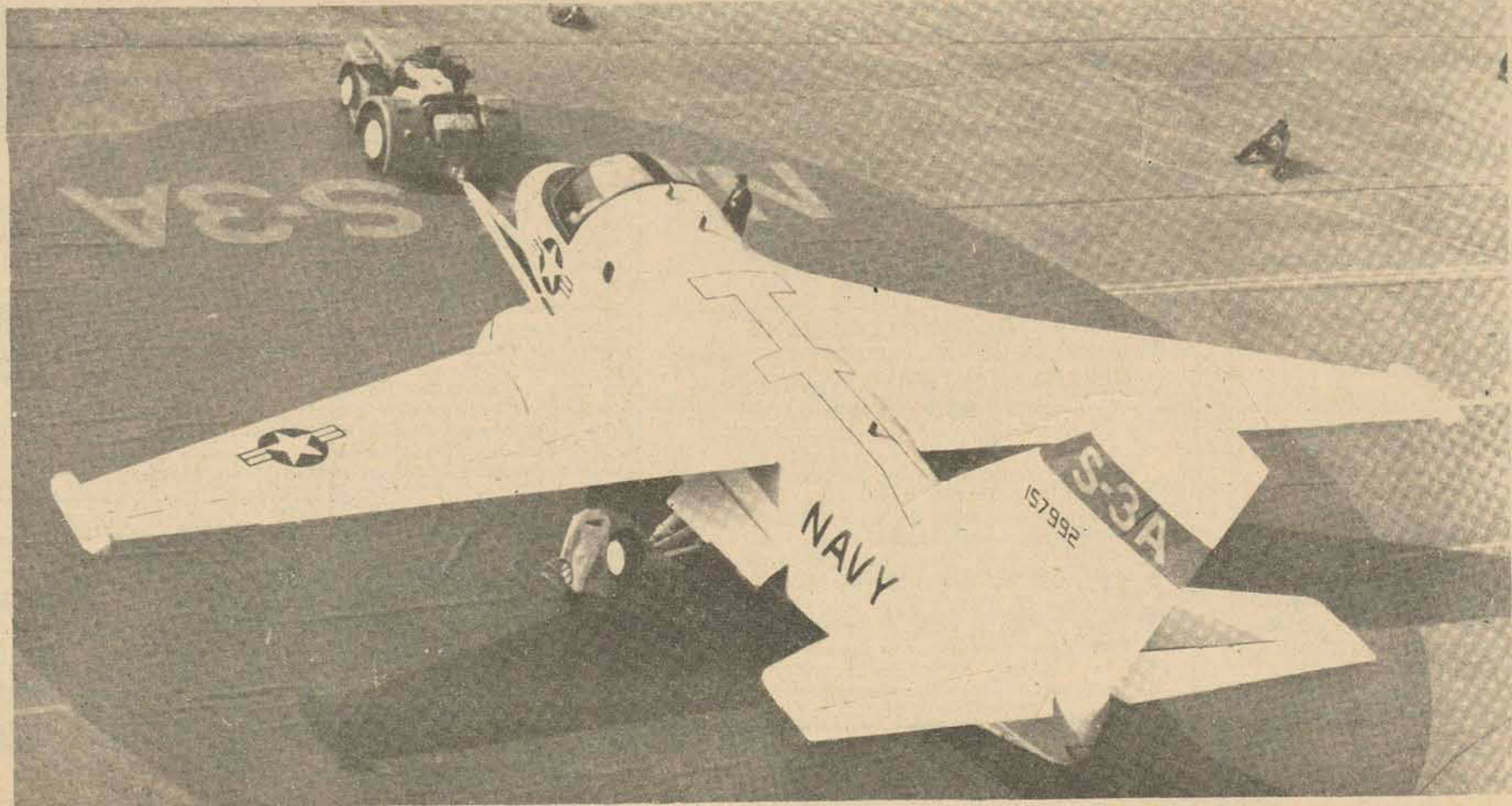

Este é o modelo de bombardeiro estratégico apresentado pela North-American Rockwell, em cinco de novembro de 1971. Equipado com foguetes tipo SRAM, ar-terra, ar-ar, o B-1, como foi batizado, entrará em serviço ativo na Força Aérea Norte-Americana em meados de 1974. Capaz de voar a uma altura inferior a 75 metros e não ser detectado pelo radar, o B-1 atingirá velocidades supersônicas, podendo atingir a altura de 45.000 pés em pouco mais de 1 minuto.