

## O tempo

Frete Fria: em curso. Temperatura Média do dia: 23,4 graus centígrados. Pressão Média: 1010,9 milibares. Umidade Média 87,3%. Céu encoberto. Tempo: chuviscos esparsos. Válido até às 23 h de hoje. Previsão de A. Seixas Netto.

# O ESTADO

Florianópolis, terça-feira, 17 de maio de 1972 - Edição de hoje 16 páginas - Cr\$ 0,50

## Energia

A Celesc anunciou ter concluído a extensão da rede de distribuição primária e reforço da secundária na Lagoa da Conceição. Com a medida, estarão sanados os problemas que surgem anualmente na temporada de verão.

# Draga começa o aterro

## Caminha Sub-chefe do EMFA

O vice-almirante Herick Marques Caminha foi nomeado para exercer o cargo de Vice-Chefe do Estado-Maior das Forças Armadas. O decreto do Presidente da República já foi publicado no Diário Oficial da União, edição do último dia 11. O vice-almirante Caminha vinha exercendo o posto de diretor do setor de material da Marinha, na Guanabara, para o qual foi designado no ano passado, após ter exercido durante mais de 12 meses o Comando do 5o. Distrito Naval, sediada em Florianópolis. O ato de posse do novo vice-chefe do EMFA ocorrerá nos próximos dias.



A draga Sergipe começa na próxima semana os trabalhos de construção do aterro hidráulico da Baía-Sul, que servirá para base dos pilares da nova ponte, além de ser utilizado para escoamento dos viadutos necessários à nova ligação Ilha-Continente.

A draga, que operou na construção do aeroporto supersônico do Rio de Janeiro, deixou ontem o estaleiro da Costeira, na Guanabara, onde estava sofrendo reparos. Sua chegada a Florianópolis, segundo anunciou um membro da Comissão Executiva para a Construção da Nova Ponte, se dará o mais tardar na próxima sexta-feira. Sua vinda a esta Capital estava anteriormente prevista para o dia 19. No mesmo dia estará atracando no cais de Coqueiros todas as embarcações de apoio, bem como diversos outros equipamentos indispensáveis à execução das obras de aterro da Baía-Sul, entre os quais a remessa final de tubulões (página 3).

## Gasolina sofre aumento

RIO (AJB) — O Conselho Nacional de Petróleo anunciou ontem novo aumento do preço da gasolina, que entrará em vigor a partir de zero hora de amanhã. A majoração foi da ordem de 5.197% e o preço da gasolina comum — a amarela — custará na Capital CR\$ 0,685 por litro. A decisão do Conselho foi tomada durante reunião anunciada após ser conhecida a decisão do Presidente da República em reduzir a alíquota do Imposto Unico sobre Combustíveis e Lubrificantes. O gás liquefeito também foi majorado, passando a custar na Guanabara, São Paulo, Manaus, Belém, Fortaleza, Natal, Belo Horizonte, Salvador, Santos e Paranguá, o preço de CR\$ 1,10 por quilo. A aguarrás foi elevada na Guanabara para CR\$ 76,37 por cada cem quilos, e em São Paulo, CR\$ 76,77. (página 5)

## Vietnã tem visita de Agnew

WASHINGTON E SAIGON (AP) — Fontes militares e funcionários dos Estados Unidos informaram ontem que o vice-presidente Spiro T. Agnew visitará o Vietnã do Sul hoje ou dentro de dois ou três dias, para reforçar o apoio norte-americano aos sul-vietnamitas. Agnew estava em Tóquio representando o presidente Nixon nas solenidades de devolução da ilha de Okinawa ao Japão. Da capital, viajou para Bangkok, de onde provavelmente irá para Saigon. Fontes militares negaram-se, por questões de segurança, a dar o itinerário do Vice-presidente que também poderá visitar Phnom Pehn, a capital do Camboja. (Página 2)

## Beatles dividem fortuna

O ex-beatle Paul McCartney anunciou ontem a intenção dos "The Beatles" em dividirem a fortuna entre os quatro integrantes do conjunto, que ascende a 52 milhões de dólares. Todos os integrantes do extinto conjunto acordaram em dividir equitativamente a fortuna acumulada durante dez anos, mas a operação está sendo dificultada porque alguns possuem "complicações legais". A fortuna é suficiente para todos manterem um excelente padrão de vida.



## Custo de vida sobe 0,92%

O custo de vida em Florianópolis sofreu elevação da ordem de 0,92% durante o mês de abril, segundo informações do Instituto Técnico de Administração e Gerência, executor do convênio celebrado entre a Udesc e a Secretaria da Fazenda. Esse índice foi mais alto que os 0,64% verificados em março deste ano e inferior ao mês de abril de 1971, que alcançou 1,76%. No primeiro quadrimestre do corrente ano, o aumento total do custo de vida atingiu 5,89%, com desaceleração em relação ao mesmo período do que o que passou, cuja taxa situou-se em 6,97%.

Ao realizar as pesquisas sobre aumento do custo de vida, o Instituto Técnico de Administração e Gerência define o prazo de efetivação do trabalho, desembolso de dinheiro, aquisição de produtos e serviços consumidos ou utilizados por uma família padronizada em termos de renda e consumo. Para o ITAG a chamada "família modal" florianopolitana é que detém uma das maiores rendas do país, com 25% alcançando salário de até mil cruzeiros; 62% e portanto o maior contingente oscila entre dois e 3 mil cruzeiros, ficando acima de três mil apenas 6% da população pesquisada. (Página 7).

## Glauco: agricultor pode falir

O Secretário da Agricultura, Sr. Glauco Olinger, informou que milhares de agricultores catarinenses estão à beira da falência, tendo em vista circular do Banco Central que limitou os financiamentos para o arroz, "gerando pânico entre centenas de famílias que vivem exclusivamente da economia rizícola". Disse que cerca de 5 mil pequenos produtores se equiparam graças a financiamentos, assumindo compromissos que vão até 1980. A circular do BC — afirmou — estabelecendo que só o Banco do Brasil pode financiar arroz, "arrasa os agricultores cujos bens já estão gravados por hipotecas e, por isso, não podem obter novos financiamentos do Banco do Brasil. É o caos na rizicultura" — acentuou o Secretário da Agricultura (página 7).

## Wallace hospitalizado venceu as primárias

BALTIMORE (AP) — Mesmo hospitalizado após o atentado de segunda-feira, o governador George Wallace, do Alabama, venceu as eleições primárias no Estado de Maryland, e já leva uma pequena vantagem em Michigan, ao contarem-se os votos da primeira eleição presidencial do Estado em 44 anos. O senador George MacGovern, de Dakota do Sul, figurava em segundo e o senador Hubert Humphrey, de Minnesota, em terceiro. Em Maryland, Wallace conseguiu uma larga vantagem sobre seus adversários, com mais de 51

por cento dos votos, cabendo 21 por cento a MacGovern e 20 a Humphrey. Mas para o candidato, não houve festa a noite passada, para comemorar talvez a maior vitória eleitoral de toda a sua carreira política. Wallace continua hospitalizado em estado grave no hospital de Silver Spring, após cinco longas horas de operações. Está paralisado da cintura para baixo.

Alguns observadores que conseguiram entrar no hospital souberam que o Governador do Ala-

bama não pretende abandonar a candidatura e fará campanha, se necessário, sobre uma cadeira de rodas. Os médicos do Hospital não quiseram fazer prognósticos sobre as possibilidades de Wallace voltar ou não a caminhar. Sua mulher, Cornelia, disse que "absolutamente meu marido, cujo espírito de luta eu conheço, abandonará as eleições." O presidente Nixon, como se esperava, conseguiu uma arrasadora vitória nas primárias em Maryland, sobre dois congressistas republicanos que eram apenas nomes nas papeletas. (página 2)

## Viagem a Moscou confirmada

WASHINGTON (AP) — O presidente dos Estados Unidos, Richard Nixon, confirmou hoje pessoalmente a sua próxima viagem a Moscou, quando irá conversar com os líderes do Kremlin durante uma semana. Após ter mandado minar os portos norte-vietnamitas, Nixon não se manifestara mais sobre a viagem e correram rumores de que ela poderia ser cancelada, devido à reação energética da União Soviética. Ontem, entretanto, ao dar uma caminhada de dez minutos em frente à Casa Branca, Nixon ao cumprimentar um rapaz, disse: "Viajo sábado pela manhã e quando voltar estarei bem cansado." O Presidente fará uma escala de dois dias na Áustria (Página 2)

## Clubes em débito sob ameaça

Apenas dois clubes — América e Próspera — não possuem débito para com a Federação Catarinense de Futebol, no que diz respeito ao pagamento das taxas de arbitragem. O problema já se tornou rotina para o presidente José Elias Giulliare que, à última hora, divulgou nota oficial, informando que os clubes em débito correm o risco de perderem os pontos ganhos na partida, desde haja recurso do perdedor.

Avai e Figueirense também figuram no rol de devedores à FCF, caso idêntico aos seis outros participantes do campeonato. Segundo um dirigente azulra, a diretoria já está tomando as providências no sentido de regularizar a situação do clube que foi o campeão do turno e não pode perder pontos na "liga". O Figueirense, por sua vez, prometeu liquidar o débito até sexta-feira (Última Página).

## A morte pela hora da morte

De Cr\$ 80,00 a Cr\$ 3.000,00. Estes os preços dos serviços mortuários em Florianópolis nos dias de hoje. Segundo o coveiro Zé, enterro de pobre é pior do que o do rico. Ele sente pena da família menos abastecida. Atualmente existem duas empresas funerárias na Capital, uma das quais tem o seu funcionamento ilegal. O mais luxuoso caixão, feito em imbuia e decorado com ferragens está sendo vendido por mais de Cr\$ 2 milhões. Afora essas despesas, há que se acrescentar a compra de flores (Página 8).



## Ao Galeão Televisão mais US\$ 51 milhões a cores: 69 na ilha

LONDRES (AP) — O ministro da Fazenda do Brasil, Antônio Delfim Netto, assinou ontem em Londres um contrato de empréstimo de 50 milhões de dólares para as obras de melhoria do aeroporto internacional do Galeão, no Rio de Janeiro.

Um grupo de 18 bancos internacionais vai emprestar o dinheiro que o Brasil poderá pagar em seis anos, com um prazo de carência de três anos e opção de prorrogação do prazo por mais três anos. Com este financiamento, atingem 81 milhões de dólares os recursos conseguidos pelo Brasil para as obras de melhoramento do aeroporto do Galeão. Após este contrato, Delfim vai a Lisboa, segunda-feira (página 2)

O Comércio de Florianópolis vendeu até o momento 69 aparelhos de televisão a cores. Levantamento realizado pelos lojistas leva à conclusão de que "numa cidade onde há muita gente que pode adquirir aparelhos coloridos, a causa da renda reduzida pode ser constatada na falta de programação permanente por parte das emissoras". Esta, contudo, não é a impressão geral, tendo em vista que alguns comerciantes apontam, às vezes isoladamente, a justificativa dos preços elevados para o consumidor que desfrutará muito pouco do equipamento. O proprietário das Casas Santa Maria, ao contrário, chega a estranhar o que classifica de "boa quantidade consumida". O Sr. José Lino Schappo efetuou a entrega de 34 aparelhos e coloca-se na liderança de vendas (Página 8)



# Wallace quer campanha sobre cadeira de rodas

## A violência mais uma vez

Liberal ou conservador, esquerda ou direita, a sensação de náusea surge outra vez com imparcialidade política. Uma vez mais, em menos de uma década, um importante líder norte-americano é vítima de atentado. Desta vez o objetivo das balas foi a direita política. Nas três vezes anteriores, a vítima ocupava uma posição à esquerda do centro político. Em nove anos traumáticos, as balas alcançaram os dois grupos do cenário político norte-americano com espantosa imparcialidade. Nas primeiras ondas do impacto dos três primeiros assassinatos da década, muitos supuseram de imediato que a incitação surgia da direita. De alguma maneira o motivo do ato tinha que amoldar-se ao crime. Mas, segundo se viu, em pelo menos dois dos três assassinatos, a posição política do assassino acusou o perdedor nas serpenteantes sombras de uma obscura personalidade.

Primeiro, John Fitzgerald Kennedy, na praça Dealey, Dallas, Texas, a 22 de dezembro de 1963. Segundo, Martin Luther King, na sacada do parador Lorraine, em Memphis, a 4 de abril de 1968. Terceiro, Robert Fitzgerald Kennedy, na cozinha do hotel Embaixador de Los Angeles, a 5 de junho de 1968. E agora, George Corley Wallace, ferido à bala num centro comercial em Laurel, Maryland. Ironicamente, Wallace foi ferido durante sua segunda campanha presidencial, em que seus esforços foram totalmente envolvidos, e em instantes em que seus pontos de vista tomaram uma tonalidade de baixo perfil e havia-se aproximado ao que parecia ser o fato central da vida política norte-americana de hoje: o descontentamento do eleitor médio. Em outros anos, chamaram-no de racista empedernido, candidato de um só tema, com a imagem da cor da pele em sua mente. Desta vez, a acusação calou-se porque o candidato calou-se e sua atração ampliou-se. Desta vez, George Wallace, o homem que uma vez enfrentou-se na porta da escola contra os esforços do governo federal para dar início à integração representativa em sua universidade estatal, converteu-se em candidato na tradição dos populistas. Desta vez, o governador do Alabama falava sobre os sufocantes impostos os preços altos, o salário reduzido e a insegurança nas ruas, e os eleitores do norte e do sul o escutavam. Desta vez falava com o respaldo, na tentativa de conseguir a nomeação presidencial, do partido que abandonou quatro anos antes. Desta vez ganhou as primárias na Flórida, Tennesse e Carolina do Sul, e entrou segundo em outros três Estados. Foi ferido às vésperas de outras primárias que muitos opinavam, ganharia Michigan e Maryland. O que acontecerá a este grupo de descontentes que desentrou George Corley Wallace? Poderá continuar como candidato, se multiplicarão seus seguidores em consequência do atentado? Se não puder continuar, onde será depositada esta raiva, impaciência e frustração de muitos eleitores norte-americanos?

por Saul Pett, da Associated Press



Edward Kennedy não será chamado para ser candidato.

## Kennedy não é candidato

WASHINGTON (AP) — O atentado contra a vida do candidato a postulação presidencial democrática George Wallace, veio quebrar o ritmo com que vinha sendo desenvolvida a campanha em todos os Estados. Em meio à confusão, os candidatos adiaram ontem todos os seus compromissos com a campanha e, pelo que tudo indica, o movimento eleitoral poderá ganhar novo aspecto, depois da ocorrência em Laurel.

No Partido Democrata, a situação envolve todos os candidatos à postulação. Um só elemento parecia ontem indiscutível: a eliminação de todas as possibilidades de que, ante um impasse, a Convenção Democrata pudesse chamar Edward Kennedy para aceitar a candidatura partidista.

No consenso de todos aqueles que seguem de perto a situação, o espectro de um novo assassinato reforçou a decisão de Kennedy de abster-se por hora das campanhas eleitorais e veio abafar a manifestação daqueles que queriam ver Edward como candidato pelo partido Democrata.

Ao interar-se da tragédia em Laurel, Edward Kennedy disse que "estou infinitamente consternado pela tragédia que veio manchar e obscurecer o processo que seguimos para eleger os nossos líderes".

O fato de que sem ser candidato haja aceitado a proteção que, segundo as leis vigentes, o Serviço Secreto deve estender aos aspirantes à Presidência, sublinha a preocupação que existe por sua vida.

## Lei de Alá de volta à Líbia

Beirute (AP) A "Lei de Alá" poderá ser estabelecida a qualquer momento no Líbano, segundo as declarações do Primeiro Ministro Muammar Kadafi, ao anunciar sua intenção em adotar tal medida, durante a sessão final de uma Conferência de pensadores maometanos e de intérpretes do Alcorão, realizada na cidade de Beida.

A Lei de Alá estipula, entre outras coisas, que as adúlteras sejam lapidadas e que se cortem as mãos dos ladrões.

Depois de comentar sobre o seu propósito de reunir representantes de 20 países islamitas para analisarem os meios pelos quais será estabelecida a Lei, Kadafi prometeu que as Leis feitas pelos homens serão rechaçadas e a Lei de Alá prevalecerá.

Ao lembrar que o sistema legal que tem atualmente o Líbano é de origem ocidental, o Primeiro Ministro afirmou que os maometanos devem ser regidos pela Lei de Alcorão ou terão que enfrentar a ira de Alá.

Kadafi justificou o seu propósito declarando que as condições de atraso, a falta de unidade e o sentimento de derrota diante do povo judeu no Médio Oriente árabe, são resul-

tados principalmente do "nosso desvio maometânico. Muammar Kadafi acrescentou que se os árabes se submetessem aos ensinamentos do Alcorão", nem os israelenses e nem os americanos com suas forças haveriam de nos humilhar - como fizeram.

A Conferência denuncia "esta onda de ateísmo, conhecida como comunismo, que se propaga pelo mundo e se infiltra nas sociedades maometanas". Kadafi pediu aos maometanos que rechassem a imoralidade e a degeneração introduzida pelos ocidentais na região árabe.

A Conferência propôs o estabelecimento de comissões para redigirem as constituições baseadas no Alcorão, visando a

anulação das atuais, de estilo ocidental, que regem os vários países do Oriente Médio. Outras comissões esboçaram os novos sistemas econômicos e recomendaram um novo sistema bancário. Essas comissões deram ainda uma nova redação ao Código Penal. Os Delegados criticaram os créditos baseados em juros e os seguros que contrariam os ensinamentos maometanos, pedindo sua abolição. Todavia, não sugeriram a criação de um outro sistema para substituí-los.

Silver Spring - Maryland (AP) - George Wallace, governador do Alabama ferido a bala segunda-feira, às vésperas de uma eleição primária à presidência da República e paralisado temporariamente da cintura para baixo, disse que está decidido a continuar a campanha sobre cadeiras de rodas caso for necessário. O candidato recebeu ontem doses de sedativos para acalmar as dores, segundo os médicos. Uma de suas feridas foi causada por uma bala que se alojou contra a parte inferior da coluna vertebral, mas acreditava-se que sua vida não corre perigo. Os médicos recusaram-se a dizer se Wallace poderia voltar a caminhar, mas os ajudantes do Governador afirmaram que ele continuava na disputa pela presidência.

O presidente Nixon ofereceu a Wallace todas as facilidades do centro médico militar Walter Reed dizendo que "posso assegurar que o Governador recebe a melhor atenção médica." Foi acusado do atentado o jovem branco de 21 anos, Arthur Herman Bremer, que segundo informações seguia a campanha de Wallace há bastante tempo. Um juiz federal ordenou ontem a sua prisão com fiança de 200 dólares. Os familiares e conhecidos do acusado disseram em sua cidade que não podiam imaginar os motivos do atentado. Fontes chegadas à investigação afirmaram que agentes do FBI examinaram a possibilidade do acusado ter sido pago para realizar o atentado. A hipótese desta razão é considerada procedimento rotineiro em casos que envolvem atentados contra personalidades políticas. Os agentes federais também estudavam a possibilidade de Bremer ter acompanhado a campanha de Wallace.

Os eleitores de Michigan e Maryland participaram ontem das eleições preferenciais nas quais Wallace é o favorito. A votação constituiu um dos pontos culminantes de suas aspirações à candidatura presidencial democrata.

### CRITICO

As 7 horas da manhã de ontem, os médicos disseram que Wallace havia passado bem a noite apesar de ter sentido fortes dores. Joseph Schanno, um dos médicos que o atende, disse que o estado de saúde do Governador "é crítico", e porta-vozes do hospital informaram permanecer inalterado o primeiro boletim médico fornecido pela



Wallace promete continuar a campanha semi-paralítico

manhã. Mais tarde, Schanno disse: "acredito que o Governador vai se recuperar. Por agora, é difícil avaliar que tipo de lesão vai resultar de seus ferimentos. Mas nós estamos bastante otimistas. Wallace foi operado durante cinco horas seguidas. Esta não seria a primeira vez, caso Wallace seja eleito, que um presidente norte-americano governe sobre cadeiras de rodas. Franklin Delano Roosevelt já o fez.

### FERIDOS

Os outros dois feridos durante o atentado estão fora de perigo. O capitão da polícia estatal da Alabama, E.C. Dothard, recebeu tratamento num ligeiro ferimento recebido no lado esquerdo e não foi hospitalizado. Dora Thompson, uma das mulheres de Laurel que trabalhava na campanha de Wallace, sofreu um ferimento na perna. Suas condições de saúde são satisfatórias.

Mais tarde a polícia informou que encontrara no apartamento de Bremer, em Milwaukee, uma bandeira de propaganda de Wallace, outra dos Estados Unidos, e recortes de jornais sobre a campanha do Governador do Alabama, desde 1968, quando era do Partido Independente. Um psiquiatra que o examinara a um ano disse que ele não parecia um sujeito perigoso.

# Nixon demitiu Conally

Washington (AP) - O presidente Richard Nixon anunciou ontem surpreendentemente a demissão do secretário do Tesouro dos Estados Unidos, John Conally, que se havia tornado a personalidade mais influente de seu governo. Para seu lugar foi designado George P. Schultz. Em 1969 liderou a maioria que recomendou a abolição do sistema de quotas para a importação de petróleo. Os observadores acham que a nomeação de Schultz vai facilitar as cruciais negociações monetárias com os grandes países industriais e um esfriamento na rigidez financeira em relação à América Latina.

Conally, ao saber da notícia, disse que absolutamente não tinha aspirações políticas ou alguma ambição particular. A primeira reação nos meios políticos, entretanto, foi a de que Conally tivesse cortado suas relações com a administração preparando-se para a luta pela candidatura presidencial democrata, consequência do atentado que semi-paralizou o governador do Alabama, George Wallace. Conally não desmentiu todas estas possibilidades, dizendo apenas que não sabia qual seria a sua atitude em relação a atual campanha presidencial. Apesar de negar-se a servir de pretexto para especulações políticas, os observadores acham que Conally, qualquer que seja a sua decisão, "recobrou a liberdade num momento crucial do processo político norte-americano com todas as opções abertas."

## Spiro Agnew vai ao Vietnã

SAIGON (AP) - O vice-presidente dos Estados Unidos, Spiro T. Agnew visitará o Vietnã nos próximos dias, segundo informaram em Saigon fontes norte-americanas. Por razões de segurança, estas mesmas fontes negaram-se a dizer o itinerário oficial do específico de Agnew. O vice-presidente teria marcado para ontem a sua partida de Tóquio, e os funcionários da embaixada japonesa disseram simplesmente que ele iria viajar dali para Bangkok, depois de representar Nixon em devolução da ilha de Okinawa aos japoneses.

Os edifícios da base de Zach Mai, oito quilômetros ao sul de Hanoi, foram atacados por Phantoms F-4 da Força Aérea e segundo o informe "várias estruturas foram destruídas". O despacho, sobre uns 2 mil ataques aéreos disse que o principal oleduto que serve para transportar combustível para tanques e caminhões comunistas, foi cortado efetivamente. Houve mais de 200 incursões aéreas sobre o Vietnã do Norte.

### BARCOS

Enquanto isso, em Washington, fontes militares disseram que quatro barcos de guerra soviéticos teriam sido vistos no mar Meridional da China, em posição de dirigirem-se às águas vietnamitas assim que lhes fosse ordenado. As mesmas fontes disseram que não há grande preocupação pela possibilidade de que a armada soviética trate de pôr a prova a colocação de minas dos Estados Unidos frente aos portos do Vietnã do Norte.

Um barco de 6 mil toneladas e tres destróieres passaram do mar do Japão para o mar Meridional da China e estão a sudoeste da ilha de Hainan. Algumas fontes disseram que os russos poderiam estar exercendo pressão desta maneira sobre os Estados Unidos. O Pentágono afirmou que mais ou menos a metade dos 25 barcos tanques e cargueiros comunistas que iam até portos norte-vietnamitas tomaram outro rumo.

### GUERRA

Na frente de guerra, caça-bombardeiros norte-americanos continuaram sua intensa campanha para destruir as linhas de comunicação e de abastecimento ao Vietnã do Norte. Um comunicado de seis páginas sobre o resultado dos bombardeios durante a semana passada, emitido pelo comando norte-americano, disse que foi destruído o principal centro de defesa aérea do Vietnã do Norte.

Esta visita de Agnew a Saigon poderia ser hoje, como manifestação de apoio dos Estados Unidos ao Vietnã do Sul. Talvez visite ainda a capital do Camboja, Phnom Penh. As informações não foram confirmadas pelas fontes militares tanto em Saigon como nos Estados Unidos. A viagem de Agnew permaneceu até a noite de ontem envolvida em segredo pelas forças de segurança norte-americanas.

## Viagem foi confirmada

Washington (AP) - O presidente Nixon deu ontem a sua confirmação pessoal de que a conferência em Moscou se realizará, ao dizer: "embarco sábado pela manhã". O comentário do presidente foi escutado quando caminhava entre uns 500 turistas na rua da Casa Branca, quando regressava de uma visita ao Tesouro. A caminhada de dez minutos, apertando a mão do público, foi realizada menos de 24 horas depois de ter sido atacado a tiros o governador do Alabama, George Wallace, num centro comercial de Laurel, Maryland. A senhora Nixon havia declarado um dia antes que a viagem se realizaria sábado e porta-vozes da Casa Branca insistiram em afirmar a toda a hora que "continua o planejamento" para a conferência entre os dirigentes russos e o Presidente norte-americano. Mas o breve comentário de Nixon a um jovem, a quem apertou a mão, foi a primeira palavra direta do Presidente sobre a conferência desde que anunciou a colocação de minas nos portos norte-vietnamitas, ato que provocou a reação russa. Nixon disse ao jovem que "esteve acordado até altas horas da noite" e logo em referência a sua viagem a Moscou, acrescentou: "embarco sábado pela manhã e estarei cansado quando voltar." Suas conversações com os dirigentes soviéticos estão marcadas para a próxima segunda-feira e deverão continuar por uma semana.

## Um político instintivo

O governador George Wallace ignorou até hoje os grandes problemas mundiais que qualquer presidente dos Estados Unidos é obrigado a enfrentar na Casa Branca. Os temas complicados nunca o interessaram. As bases de suas decisões, e ele o admitiu publicamente, são sempre instintivas. As Nações Unidas? "Considero que algum dia os Estados Unidos terão que se retirar dela." Os Aliados? "O povo norte-americano está cansado de amigos que só nos pedem e nunca nos ajudam." A América Latina? "Não se encontra em sua história política uma só referência aos povos de uma região a cujas portas quase nasceu.

Wallace é o terceiro filho de um grangeiro do Estado de Alabama, que formou-se em direito ganhando a vida como boxeador profissional peso galo. Ao entrar na política como legislador estatal, para logo passar a governador e aspirante a candidato presidencial, manteve a simples estratégia do ringue: atacar, atacar, atacar, que alguém vai sentir o castigo. Ao quebrar o equilíbrio clássico dos dois partidos nas eleições passadas, não se interessou muito pelo fato de que poderia beneficiar alguém. "Acredito que minha candidatura afetará os republicanos no sul e os democratas do norte. Logo acrescentava para deleite de sua audiência: não creio que acha muita diferença entre uns e outros."

Seu sarcasmo político fez rir o homem comum ao qual dirigia constantemente suas mensagens. Ao burocratas em Washington: "tiram uma de importantes com seus grandes documentos, mas se o abrimos só encontraremos um sanduíche de amendoim." Em cada discurso denunciou aqueles que pensavam porque os considerava "estúpidos intelectuais" dizendo deles uma vez: "sabem tudo, mas são incapazes de parar uma bicicleta no meio-fio da calçada."

A corrente anti-intelectual tem sido muito ampla nos Estados Unidos, mas poucos a ancoraram com tanto prazer como Wallace. "Os liberais querem minar as bases deste país", costumava dizer, apesar de não considerar-se um direitista. "Não sou um ultra, acredito no governo progressista." Apesar do que diziam seus críticos, Wallace afirmou que não considerava o negro um inferior. "Todos os homens são iguais perante Deus dizia. "nunca disse que alguém fosse inferior ou superior. "Mas logo acrescentava: "não sou racista, sou segregacionista".

Em geral, ele representava as angústias de muitos homens comuns aturridos com o vertiginoso avanço deste país em direção a uma sociedade super-organizada. "O povo de todas as classes destes Estados Unidos está cansado de ouvir os pseudo-intelectuais ditando-lhe as normas a seguir. "Quem eram para eles estes pseudo-intelectuais? Em suas próprias palavras: "um grupo de elite que dita as normas administrativas, as decisões das cortes, que das câmeras ou das redações de jornais olha o cidadão comum por cima do ombro, aquele que fabrica uma garrafa, trabalha numa siderúrgica, constrói um automóvel, o barbeiro, o policial, o pequeno comerciante, dizendo a eles que não sabem levantar-se ou deitar-se se não leem suas diretrizes." Seu enfoque era popular e pessoal. Uma vez uma mulher disse a ele que todos os cidadãos de sua cidade o apoiavam. Wallace respondeu: "docura, faça-me o favor de saudar a todos." Wallace foi até hoje alguma coisa de tudo isso. O desenlace da tragédia dirá o resto.

por Ary Moleon, da Associated Press

## Protestos na ida a Moscou

Viena (AP) - O chanceler Bruno Kreisky disse ontem que espera manifestações contra o presidente Richard Nixon durante sua visita privada a Salzburgo, em escala para Moscou, porque estes protestos não podem ser proibidos numa democracia. Mas, acrescentou, estaremos certos de que estas manifestações serão conduzidas dentro das leis austríacas. Anteriormente, um oficial da polícia de Salzburgo disse que o presidente Nixon deveria esperar "tomates, ovos e tinta", apesar de toda a segurança que vai receber. Entre os grupos que anunciaram manifestações contra Nixon durante sua visita de 20 a 22 de maio, estão o Partido Comunista Austríaco, a Associação de Juventudes Universitárias Socialistas e uma organização anti-bélica.

Kreisky, presidente do Partido Socialista Austríaco, disse que não sabe de algum plano socialista referente às manifestações contra Nixon. Salzburgo fica na Fronteira com a Alemanha Ocidental e Kreisky teme que possam haver manifestações também dos esquerdistas alemães.

## PROMOÇÃO DA "DIFA" - ANO 10



Proseguem as promoções artístico-culturais da Rádio Difusora de Criciúma, relativamente aos festejos que marcam a passagem do seu 10.º aniversário a transcorrer dia 13 de agosto do corrente ano. Iniciados em janeiro com a realização do FEMUCA - Festival da Música Carnavalesca - os festejos vão se sucedendo, tendo já sido registrado os seguintes: quinzenalmente, ao vivo, com a Turma de Seresteiros da DIFA, é feito um madrigal numa das residências de Criciúma e região. Jimmy Pipiolo, foi o cartaz em abril.

Siderópolis e Forquilha foram visitados pelo "cast" artístico da "Mais Popular" que montou, para aquelas localidades, shows especiais em agradecimento pela alta audiência. Dia 25 de abril foi apresentado no palco do Cine Opera o consagrado Cantor ALTEMAR DUTRA

cujo flagrante é visto numa das fotos desta reportagem acompanhado pela turma da Beresta do "Difa". Após sua apresentação e num bereste da Prefeitura Municipal de Criciúma, Altemar se apresentou no "TAGGURITO", um clube praiano.

Dia 11 de maio, num show especial às mães de Criciúma, milhares de espectadores aplaudiram CLÁUDIA BARROSO numa outra arrojada promoção da Difusora que contou com o patrocínio da maior cadeia de supermercados da Região: "Mercados Barbieri".

Para julho está prevista uma gincana colegial que premiará a melhor equipe com um VOLKSWAGEN "OK" oferta da Água Mineral da Guarda. Durante o mês de agosto, em conjunto com Hermes Macedo, serão desenvolvidas duas provas ciclísticas.

1 000 "bonequinhos do Difa-Ano 10" serão distribuídas aos ouvintes. Haverá o baile tradicional que escolhe a Namorada do Difa, desta feita no City Clube. Todas as terças-feiras, um show sensorial. E dia 31 de agosto, para arremate de ouro, ROBERTO CARLOS e o Conjunto RC/7. O slogan de que a "DIFA NÃO PIFA" está sendo confirmado. As grandes promoções criciumenses, nos últimos anos, têm sido patrocinadas pela Equipe da Rádio Difusora de Criciúma cujo Diretor, jornalista Archimedes Naspolini Filho é visto na foto ao lado de Cláudia Barroso e do empresário desta, Sr. Angelo Salgado.

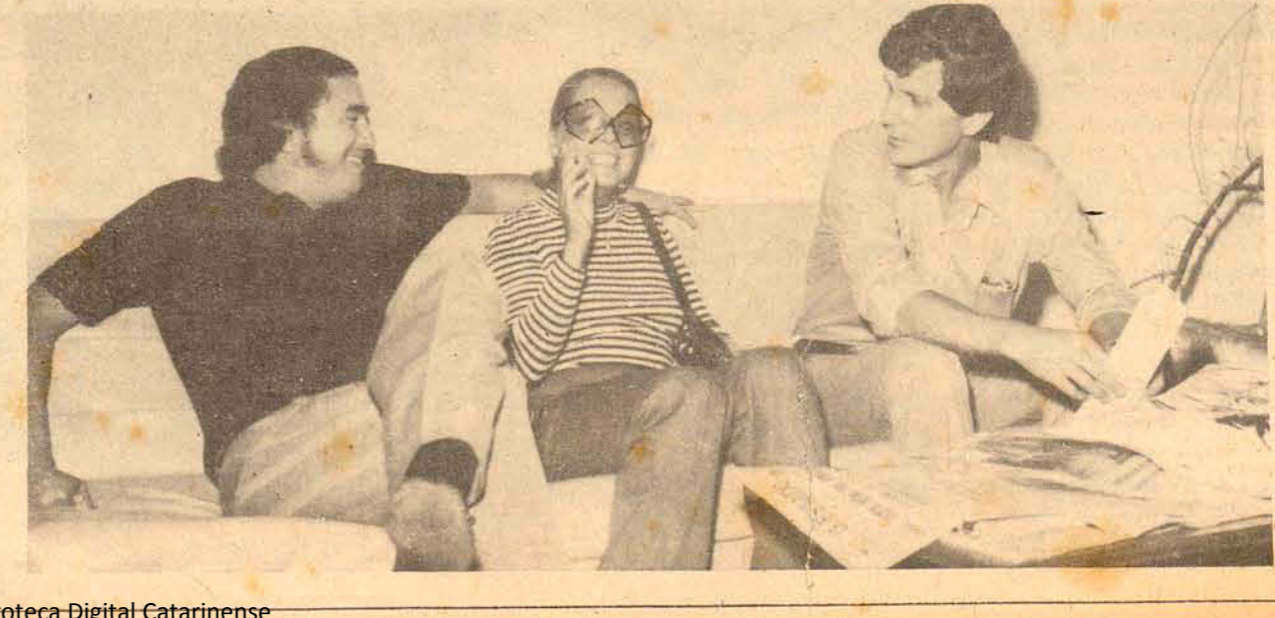



# PARQUE ESTRELA DO SUL

O maior do Estado. Funciona diariamente, sábado e domingo, matinalada a partir das 2 horas. Roda Gigante, Sombro Mexicano, Presépio Movimentado, Autorama Infantil, Gatinho, Pista de Choque, Trem Fantasma, Tiro ao Alvo e outras atrações. Aceita prop. sta para festas e exposições. Fim da Linha Canto no Estreito - Florianópolis.

## KREMER & CIA LTDA

Fábrica de esquadrias e Madeiras em geral  
Matriz - São Pedro de Alcântara  
Filial: R. Max Schramm 976 - Estreito - Fpolis - SC  
fone 6583

Madeiramento de Pinho e lei, portas trabalhadas, coloniais e comuns. Janelas venezianas. Tino Vidro e acabamentos de madeiras em geral. Soalhos, tacos e parquet. Kremer possui máquinas especializadas para afiar Serras Circulares com dentes de VÍDIAS. A única na Praça Kremer & Cia. Ltda. agora revendendo os famosos produtos aranhas, telhas, telhões e manilhas de qualquer bitola.

## NAUTILUS ROYAL HOTEL

Dirigentes do Lions Clube em Florianópolis

O Presidente do Lions Internacional Sr. Johnny Balbo e Sra., e seus interpretes estiveram hospedados no Hotel Royal, no andar nobre ocupando as Suites Presidenciais. No Persian Room S. Exa. foi televisionado e entrevistado pela imprensa Falada e Escrita.

# FUSCÃO

"0" KM  
Abaixo Tabela  
Cr\$ 16 000,00

Cores a escolher  
Telefone : 4488

**SIGA ESTA SETA.  
VOCÊ VAI  
ENCONTRAR  
O MELHOR  
FINANCIAMENTO E A  
MELHOR GARANTIA.**

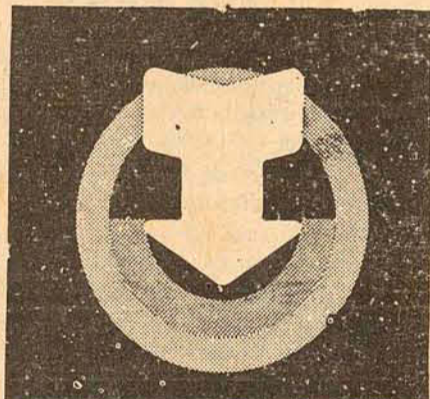

VEÍCULOS USADOS DE QUALIDADE

Departamento de Veículos Usados  
do seu Concessionário de Qualidade



HOEPCKE VEICULOS S/A

Rua Conselheiro Mafra, 28 - Fone 31-17

Opala Luxo	- Branco Polar	70
Opala Especial	- Vermelho Saturno	70
Opala Luxo	- Branco Polar	70
Opala Especial	- Bege Esporte	69
Opala Especial	- Verde Antigo	69
Opala Especial	- Vermelho Saturno	69
Opala Luxo	- Bege Esporte	69
Volks	- Bege Claro	69
Volks	- Bege Claro	69
Corcel	- Bege Claro	69
Corcel	- Azul Marambaia	69
Karmanghia OKm	- Amarelo Manga	72
Karmanghia	- Branco	67
Gordini	- Azul	64
Regente	- Branco Polar	68
Variante	- Bege Claro	70
Veraneio	- Verde Antigo	69
Pick Up	- Verde Majorca	70
Kombi	- Verde e Gelo	66
DKW-Vemaguet	- Cinza	62
Chevrolet	- Azul Balif - Caminhão	68
Chevrolet	- Verde e Gelo - Caminhão	59
Chevrolet	- Gelo e Azul - Sedan	58

# Lima vê MDB forte

Respondendo pela liderança de seu partido, o vice-líder oposicionista Antonio Menezes Lima disse à imprensa que o MDB catarinense "apesar de em 1971 ter passado um ano difícil, em consequência das transformações impostas aos partidos, mesmo assim está este ano com excelentes possibilidades de alcançar resultados compensatórios nas eleições municipais de novembro próximo". afirmou o parlamentar que "a tendência do povo em nosso Estado é de incremento ao nosso partido", adiantando que pesquisas feitas em várias regiões apontaram uma evolução no que se refere ao interesse popular pela doutrina oposicionista.

O vice-líder do MDB declarou que essa tendência "faz justiça à organização interna a que nos entregamos". Trabalhamos bastante no ano passado - salientou - e nos prazos legais estruturamos diretórios em 120 municípios. Agora, com as novas instruções do TSE, que concederam prazo de 60 dias para organização de diretórios onde existam comissões provisórias instaladas, pretendemos chegar a mais 30 municípios, totalizando 150 diretórios organizados.

O parlamentar afirmou ainda que a Oposição encara com muita cautela a sua atuação no Estado, para que não se converta em impedimento de qualquer natureza à ação

do Governo. "Temos que fazer oposição" - disse - "porque somos oposicionistas. Mas esta oposição queremos tornar sempre oportuna, autêntica, sincera e produtiva. Nunca sistemática. Jamais negaremos aliás apoio ao Governo quando necessário para que ele se desembarde da sua missão administrativa. E nos suas críticas terão como finalidade o aperfeiçoamento, a correção, para maior grandeza de Santa Catarina".

Nós de certa forma esperamos com ansiedade o deslanchar do Governo Colombo Salles. Temos tomado conhecimento de algumas obras realizadas, mas que constituem fato isolado. A verdade ainda é

que o Governo não se fez presente em várias regiões do Estado, provocando com isso reclamações justificadas até de figuras da Arena.

E a nós preocupa sobretudo o fato de estar ameaçado de inexecução o Projeto Catarinense de Desenvolvimento, pois ele se baseia em disponibilidade de recursos externos da ordem de 70%, enquanto o Governo Federal acaba de determinar que os Estados limitem seus programas ao próprio orçamento. Então, nossa atitude é de expectativa, para avaliar oportunamente o erro ou acerto de modo geral do Governo, completou o líder emedebista.



Está marcada para às 19h30m o ato de posse do prof. Mesquita na Esag.

## Mesquita assume direção da Esag

O Governador Colombo Salles preside hoje, às 19,30horas, a solenidade de posse do novo diretor da Escola Superior de Administração e Gerência - ESAG - professor Ary Canguçu de Mesquita. O ato terá lugar nas dependências da Escola, à rua Visconde de Ouro Preto, sendo que o novo diretor é o terceiro da ESAG, antecedido pelos professores João Batista Bonassis e Antenor Napolini.

De outra parte, o Reitor da UDESC, professor Celestino Sachet, informou que a posse do professor Nilson Paulo no cargo de diretor da Faculdade de Educação deverá ocorrer no fim deste mes, substituindo o professor Lídio Martinho Callado.

**OUTRAS**  
Está confirmada para às 14

horas da próxima segunda-feira a posse dos diretores das unidades de nível médio da UDESC, recentemente nomeados. A solenidade terá por local a reitoria da Universidade, e os novos diretores são os seguintes: Paulo Lombroso Sperb, do Colégio Agrícola "Caetano Costa, de Lages; Evaldo Pereira Henchemier do Colégio Industrial "Vidal Ramos Júnior", também de Lages; José Medeiros Vieira, do Ginásio Moderno "Nereu Ramos", de Itajaí; Erico Stratz Júnior, da Escola Normal de Educação Física, de Florianópolis; Gilberto Michels, do Ginásio Moderno "Aderbal Ramos da Silva", também da Capital; Edio Silva de Oliveira, do Colégio Comercial Lagunense, de Laguna e Paulo Eduardo Rocha Faria, do Ginásio Moderno "Vidal Ramos Júnior, de Canoinhas.

## Assembléia quer debater o Fundesc

A Assembléia Legislativa deverá convidar nos próximos dias o Secretário Sérgio Uchoa, da Fazenda, a fim de comparecer perante a comissão de finanças daquela Casa e apreciar com os deputados aspectos ligados ao Fundesc. A idéia do convite ao titular da Fazenda partiu do deputado Sady Marinho, ao discorrer sobre o teor de uma entrevista concedida pelo Sr. Sérgio Uchoa a O ESTADO em que é levantada a possibilidade de extinção do Fundo de Desenvolvimento do Estado, em decorrência de modificações na legislação financeira nacional.

Tanto o deputado Sady Marinho como outros parlamentares da Arena e inclusive do MDB expressaram preocupações diante dessa possibilidade, alegando que o desaparecimento do Fundesc "arrefeceria os ânimos dos empresários catarinenses".

## PARA ABEL INDIRETA É TRANSITÓRIA

A falsa noção de que o voto indireto contraria o regime democrático é que está gerando, na opinião do deputado arenista Abel Ávila dos Santos, os inúteis debates em torno da emenda constitucional que disciplinou a eleição dos governadores em 1974 através de colegiados eleitorais. A questão de ser direto ou indireto o sistema de eleição nada tem a ver com a natureza do regime - diz o parlamentar - que em qualquer caso continua a ser democrático. E exemplifica com o que ocorre em grande parte dos países democráticos que adotam o sistema indireto.

Mesmo assim disse o representante catarinense no Congresso que a vocação nacional para as eleições populares será preservada "porque assim o deseja o Presidente Médici", ressaltando que a medida tem caráter transitório.

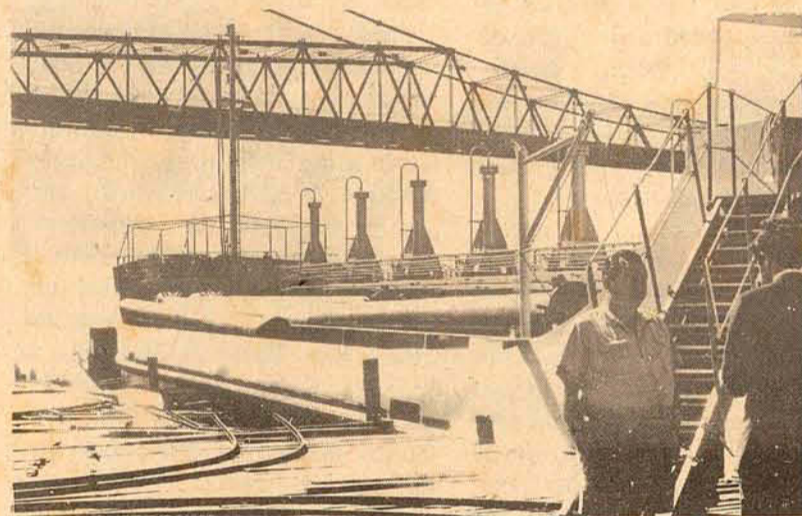

Os tubulões aguardam a chegada da draga Sergipe para início do serviço.

## Draga vai chegar o mais tardar 6ª

O mais tardar sexta-feira estara atracando no cais de Coqueiros a draga "Sergipe", que virá a Florianópolis executar serviços necessários ao aterro da Baía-Sul, para a construção da nova ponte.

A informação foi prestada pelo engenheiro Aramis Sabóia da Silveira, membro da Comissão Executiva para a Construção da Nova Ponte, acrescentando que no mesmo dia chegarão dois rebocadores, um batelão e todas as demais embarcações de apoio, necessários ao início dos trabalhos da Companhia Brasileira de Dragagem.

Disse que após a chegada da

"Sergipe", que deixou ontem o Rio de Janeiro, dentro de aproximadamente cinco dias os serviços já poderão ser iniciados. A draga possui capacidade de sucção de 5 mil cavalos-vapor.

### TUBULAÇÃO

Enquanto isso, os caminhões procedentes de São Paulo continuam trazendo carregamentos de tubos. O batelão "Aracaju", que já trouxe a Florianópolis 75 mil toneladas de tubulões, regressou à Guanabara na última quinta-feira, devendo vir novamente a esta Capital na próxima semana, trazendo idêntico carregamento.

## Areia vai se reunir em Joinville

**JOINVILLE (Sucursal)** - Por todo o decorrer da próxima semana o Diretório da Arena estará reunido a fim de examinar assuntos político-partidários da esfera municipal. A importância dessa reunião está na possibilidade de serem tomadas as primeiras iniciativas com vistas às eleições de novembro vindouro.

O Presidente do Diretório, Sr. Vittich Freitag, viaja amanhã para o norte do Paraná em missão particular - interesses da Refrigeração Consul, da qual é Diretor Presidente - e anunciou para o seu retorno a convocação do encontro. Vittich Freitag disse ontem não acreditar nas notícias veiculadas sobre a inclusão de Joinville nos municípios considerados "áreas de segurança nacional", acrescentando que a Arena irá se preparar para o pleito municipal que se aproxima.

## Deputado faz crítica às rodovias

**BRASÍLIA (Correspondente)** - O Deputado Jaison Barreto, em pronunciamento feito na Câmara, voltou a criticar o sistema rodoviário de Santa Catarina. Referindo-se à cidade de Brusque, solicitou providências urgentes para o afastamento da rodovia que liga aquele município a Gaspar e reclamando a demora da conclusão da Brusque-Itajaí necessárias para a recuperação de toda a região.

Comentando a situação do trecho Blumenau-Itajaí, o Deputado insistiu na importância da duplicação da pista, hoje insuficiente, e que se constitui escoadouro natural do oeste catarinense para o Porto de Itajaí.

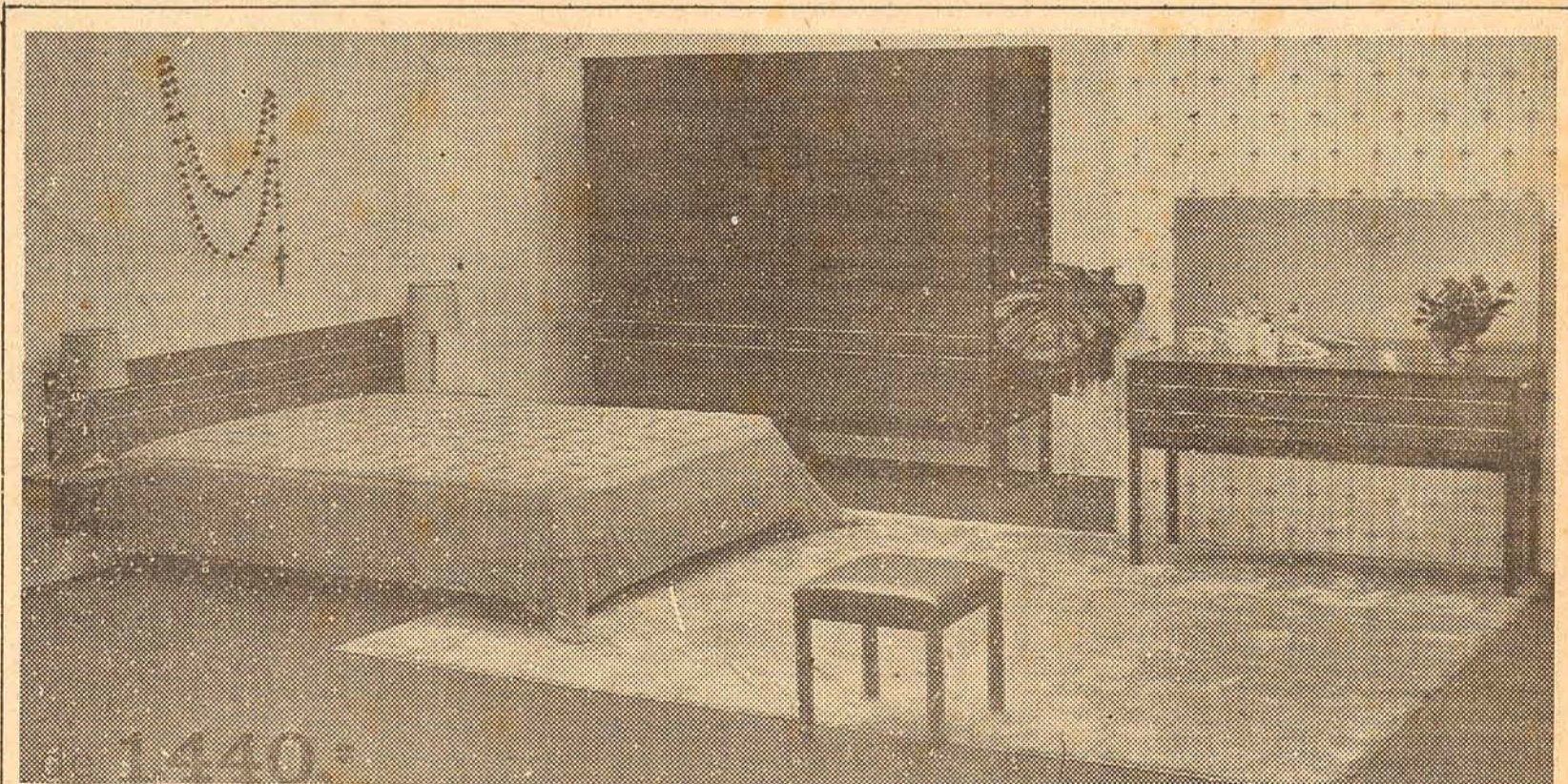

por apenas 978,00

ou ainda:

47,60 mensais

**ESTREITO** - em frente ao Bradesco  
**CENTRO** - Alvaro de Carvalho, 20  
Jerônimo Coelho, 5

**MÓVEIS CIMO**  
FLORIANÓPOLIS



— Nossos cumprimentos pela data que marcará o início da nova fase do jornal, em impressão no sistema "Off-Set". Saudações — Deputado Telmo Ramos Arruda.

— Recebam todos os diretores e funcionários desse conceituado órgão da imprensa catarinense nossa manifestação de aplausos e de regozijo pela inauguração dos equipamentos de composição eletrônica e impressão "off-set", acompanhando assim a evolução dos mais destacados jornais brasileiros. Bernardo Wolfgang Werner — Presidente da Federação das Indústrias de Santa Catarina.

— Na oportunidade em que O ESTADO, patrimônio de inestimável valor da Imprensa Catarinense, inaugura melhoramentos de alta expressão tecnológica, quero externar — em meu nome e no da Secretaria da Educação — sinceros parabéns e a certeza de que a Comunidade Catarinense será a grande beneficiária do evento ora comemorado — Carlos Augusto Caminha — Secretário.

— Cumprimentando o prezado Diretor, temos a satisfação de acusar o recebimento do gentil convite para a abertura da exposição da pintora Eli Heil, que marcará o início da nova fase do Jornal O ESTADO, com impressão "Off-Set". Agradeço a atenção de Vossa Senhoria, apresentamos extensivamente aos demais membros da categorizada equipe, nossos efusivos cumprimentos pelo significativo evento desse prestigioso órgão da imprensa catarinense em seu propósito de melhor servir Santa Catarina e o Brasil. Cordialmente — Paulo Afonso de Freitas Melro — Superintendente da Sudesul.

— Impossibilitado de comparecer à exposição da prestigiosa Eli Heil, incluindo o início da nova fase do Jornal, acuso e agradeço o convite, enviado sinceras congratulações — Charles Edgar Moritz.

— Agradeço o honroso convite apresento cumprimentos pela passagem do 57º aniversário de O ESTADO bem como pela primorosa edição de 14 do corrente. Saudações — Monsenhor Valnetin Loch, Vigário Geral.

— Cumprimento Vossa Senhoria, demais jornalistas e funcionários pela passagem de mais um aniversário de fundação e pela expressiva vitória, dotando esse conceituado matutino de modernas conquistas na sua feitura e apresentação — Deputado Aldo Andrade Primeiro Vice-Presidente da Assembléia Legislativa.

— Meus cumprimentos pelo aniversário de O ESTADO são mais veementes este ano, porque uma nova fase se inicia sob sua lúcida direção. Instrumentos de trabalho em sintonia com seu tempo, a orientação atual e o resguardo à gloriosa tradição do velho líder da imprensa barriga-verde. — Senador Lenoir Vargas Ferreira.

— Impossibilitado de comparecer à cerimônia de inauguração das novas instalações e maquinaria desse Jornal por achar-me ausente da Capital, envio congratulações e auguro contínuo sucesso nesta nova fase. Cordialmente, Eugênio Lapage — Secretário do Gabinete Civil Interino.

— Parabéns pela nova roupagem de O ESTADO. Abraços de Simão de Montalverne, diretor da Sucursal do Correio da Manhã em Curitiba.

— Expressamos nossa satisfação em ver "O Estado aparecer-se com equipamento "Off-Set" e se articular para a grande arrancada, para a qual, certamente, pode desde já contar com a AJB — Luis Tapias — Diretor-Administrativo da AJB.

— Cumprimentamos os prezados confrades pela passagem dos 57 anos de existência desse prestigioso órgão de imprensa, ao mesmo tempo em que felicitamos a atuante equipe do Jornal pelo ingresso no sistema Off-Set. Por um e por outro fato temos a alegria de abraçar os amigos, fazendo votos de constantes progressos de O ESTADO, para o engrandecimento da imprensa barriga-verde, em cujo contexto tem O ESTADO uma posição marcante, fruto do trabalho de longos anos, premiado agora com a nova roupagem — "A Notícia S/A — Empresa Jornalística Joinville".

— Lamento a impossibilidade de comparecer à solenidade de abertura da exposição da pintora Eli Heil, parabenzamos a direção do vibrante Jornal pelo início da impressão em Off-Set, que seguramente virá aprimorar sua já atraente apresentação editorial — Dennis Redmont, Diretor da The Associated Press.

## O Fundesc

Aludindo às notícias que circularam há dias, acerca da possível extinção do FUNDESC, o Secretário da Fazenda, Sr. Sérgio Uchoa, em declarações que publicamos em nossa edição de ontem, disse que é assunto remoto, porque o Ministro Delfim Neto pensa manter o status de todos os incentivos "que tenham dois ingredientes indispensáveis: serem anteriores ao decreto-lei 406, de 1968, e terem prazo certo de validade". Ora, esperamos que o FUNDESC preencha ambas as condições e, portanto, escape aos efeitos do ato complementar que regeria a extinção daqueles benefícios fiscais. As declarações do titular da Fazenda trouxe aos interessados uma esperança em face das apreensões causadas pelo noticiário. A verdade é que, ainda segundo o Sr. Sérgio Uchoa, "o mérito do ato é disciplinar para todos os Estados qualquer tipo de benefício fiscal que se faça em torno, ou em base, do ICM". Trata-se, assim, de medida de alcance geral, calçada sobre a intenção de regulamentar a concessão dos incentivos fiscais, sob qualquer aspecto, "evitando uma disputa fiscal de indústrias a se instalarem nos respectivos territórios".

Ainda bem, pois, que seja essa e não pura e simplesmente a de extinguir o FUNDESC — a finalidade dos dispositivos desse ato complementar. Seria imensamente prejudicial ao Estado uma providência tão radical, que, desde logo, teria de repercutir desastrosamente no esforço comum dos catarinenses para o desenvolvi-

mento. Operando com recursos orçamentários estaduais e com os incentivos oriundos de parcelas do Imposto de Circulação de Mercadorias, além de outros passíveis captados em fontes externas, o FUNDESC vem atuando positivamente em colaboração financeira em favor de empreendimentos geradores dos fatores renda-emprego. O critério de prioridade decide sobre o merecimento da cooperação, através de agentes, como o Banco do Estado de Santa Catarina e o Banco Regional de Desenvolvimento do Extremo Sul. O que tem sido a influência de tais incentivos, fomentando a expansão e o fortalecimento industriais, não será difícil averiguar em dados oficiais que também se evidenciam no surpreendente surto da industrialização em Santa Catarina. Promovendo, em prol da nossa economia, a instalação de novos estabelecimentos e empresas fabris; vigorizando os parques industriais de modo a permitir-lhes elevação do nível de produtividade e produção; favorecendo pesquisas tecnológicas e estudos relacionados com os potenciais de industrialização regional; estimulando a indústria pesqueira, o turismo e o reflorestamento; animando a criação e a expansão de empresas agrícolas e finalmente a industrialização de produtos agro-pecuários, — eis parte do que, em Santa Catarina, o FUNDESC tem realizado, dentro de suas possibilidades e dos recursos que põe à disposição dos homens de empresa e pequenos e médios proprietários, visando ao crescimento geral da economia

catarinense. Não seria, portanto, desejável que se suprimisse, dentre os principais e decisivos fatores do nosso desenvolvimento, essa grande e poderosa fonte de recursos, executora do regime de incentivos fiscais. Esperamos que seja definitivamente afastada a hipótese indesejável, uma vez que, conforme apinou o Secretário da Fazenda, a supressão do FUNDESC fuge aos objetivos do ato complementar. Anterior à vigência do decreto-lei 406 e tendo o prazo certo de validade até 1980, o Fundo de Desenvolvimento do Estado de Santa Catarina poderá ser mantido, nos termos em que até agora tem sido aplicado, com inculcáveis benefícios na elevação dos índices da vitalidade econômica do Estado.

Quem, realmente, observa a nossa capacidade de industrialização, tal como se vem ostentando precisamente sob os estímulos do financiamento oficial, não pode deixar de concluir pelo acerto da permanência desse regime de incentivos, cujos resultados são os mais apreciáveis. De sorte que, dando continuidade à mesma política de amparo às classes produtoras, pelo financiamento através do FUNDESC e pelas facilidades do crédito às iniciativas bem orientadas, o Governo de Santa Catarina encontrará, sempre, correspondência ao esforço desenvolvimentista, nos empreendimentos que advirão do regime de incentivos em boa hora e sabiamente instituído e que, já agora estamos convencidos, não sofrerá solução de continuidade.

## Política, ou arte de engolir sapos

Os políticos costumam reclamar da falta de conhecimento popular ou de compreensão de sua missão pública e das limitações que muitas vezes lhes são impostas para cumpri-las. Acha demasiadamente rigoroso o julgamento do papel que desempenham, quase sempre com sacrifícios econômicos e familiares, e não escondem sua indignação quando vez por outra um espírito mais cético põe em dúvida a lisura e a honestidade de propósitos do líder político.

Há dias um destacado líder político nos observava com irritação que mesmo entre os setores ligados à atividade política, como na administração pública, aparece um certo ranço quando se trata de encarar a responsabilidade dos políticos, como se eles fossem um mal em si e uma instituição falida. Reportava-se ele à obstinação com que determinadas figuras, ligadas à política pelas funções públicas que ocupam, em proclamar-se imunes a partidos e a políticos.

Não se tratava de um caso isolado, acrescentava. Ao contrário, tornara-se um hábito de muitos o investir-se em função pública — quem sabe até por influências políticas — e desde logo lavar as mãos, ao se deparar com problemas de ordem política. Tudo parecia querer desacreditar a política como uma atividade criminosa ou uma ocupação inútil. Nestas condições, integrar um partido ou ocupar um mandato popular seria um ato de puro idealismo, incompatível com o desejo

de participação e de ingerência que seria lícito aos políticos alimentar no encaminhamento dos negócios públicos.

Ora, todos sabem ser a atividade política onerada por uma série de outras inconveniências. Além dessa vocação apolítica ou pretenciosamente apolítica dos que se investem em cargos públicos nos dias atuais, que é uma novidade desagradável, a classe política tem contra si o velho e talvez injusto indifferntismo popular. Foge ao conhecimento das massas quase sempre o caráter meramente teórico e postulatário da ação dos políticos na apreciação dos problemas comunitários. Quando uma reivindicação deixa de ser atendida é o político, pelo seu contato direto e permanece com o povo, que carrega nas costas as antipatias gerais e a culpa pelo empreendimento fracassado. É comum regiões culparem os seus representantes pelo eventual atraso em que se encontram, ou estados inteiros dizerem-se prejudicados pela falta de liderança política. E essa mesma liderança, quando existe e acerta, não tem ilusões de que verá seus esforços reconhecidos com a mesma prontidão com que lhe culpam por toda sorte de erros e desacertos.

O político na verdade tornou-se o bode expiatório de todos os males. Culpamos de tudo e por tudo. Uma das crenças hoje mais difundidas é a de que teriam sido os políticos o protótipo natural dos brasileiros que nas gerações passadas afligiram a

nação e conduziram-na ao caos, em boa hora evitado pelas medidas saneadoras adotadas após 1964. Foram os políticos demagogos, corruptos e incapazes, segundo o entendimento tão generalizado entre as camadas populares. Não se apercebe de que demagogos, corruptos e incapazes existiram em tantas outras frentes de atividade, sem que disso se fizesse tanto alarde inquisidor. E de que exemplares chefes de famílias, empresários qualificados e profissionais universitários competentes, inclusive engenheiros, médicos, literatos e advogados, integraram sempre os recintos políticos dando à sua contribuição — não de mágica ou corrupta — aos governos e ao aperfeiçoamento das instituições públicas nacionais.

A mágoa dos que se julgam com razões para exigir o reconhecimento que merece a sua honesta participação na vida pública está plenamente justificada nas circunstâncias que poderiam ser fartamente exemplificadas. E não há, aparentemente, condições a que a classe política fuja à posição sacrificada que ocupa na conjuntura presente. Esta parece uma razão a mais para que a política continue sendo a "arte de engolir sapos". Mas simplesmente condená-la ou considerá-la uma atividade indigna, minimizando-a ao ponto de ignorar os valores que nela despotam e o que de bom nela se fizer, é realmente um ônus injusto que se impõe a quem tem grandes responsabilidades na construção do País.

Sergio Lopes

## O teatro e a cultura popular

O ilustre Secretário do Governo, Sr. Orlando Bértoli, sensibilizou-se pelo setor de estímulo à cultura, em Santa Catarina. Não que os demais setores administrativos que tem à sua frente lhe mereçam menos atenção. Mas porque a sua formação intelectual não pode compreender que fique em plano de menor expressão o que representa as nossas conquistas culturais, as nossas tradições mais caras ao espírito.

E, depois, têm sido motivo de consideração daquele titular os assuntos relacionados com o Conselho Estadual de Cultura e Departamento Estadual de Cultura. Tomando conhecimento do que, nesses setores, está sendo feito, quer dar-lhes condições de expansão maior, a fim de que, realmente, possam realizar aquilo que se lhes reclama, em benefício do desenvolvimento da Cultura catarinense. Assim, também, — e especialmente o teatro — lhe está prendendo particular atenção, pelo que significa na formação artística do povo. A situação do nosso velho "Alvaro de Carvalho" lhe desperta louvável preocupação.

E, a propósito, acaba de receber do Serviço Nacional do Teatro do Ministério de Educação e Cultura comunicação de que, no Projeto para a Modernização e Dinamização do Teatro Brasileiro, foram incluídos estudos para a sua atualização, visando adotá-lo de condições de funcionamento ao nível dos estabelecimentos mais modernos. No volume de cerca de 120 páginas em que se recolhem, sob critério do Serviço Nacional de Teatro, aqueles estudos, constituindo Projeto a ser executado em todo o país, o nosso "Teatro Alvaro de Carvalho" está presente, exatamente descrito na sua localização, na sua história, na sua capacidade de lotação, inclusive nos característicos da última reforma por que passou o edifício, em 1955. Dando Florianópolis com uma população de 140.000 habitantes, "de influência geo-política limitada", acrescenta que, por ocasião de temporadas artísticas apresenta "uma influência superior à verificada na maioria das cidades pesquisadas". Disto conclui que é "apreciável o nível de interesse pela arte teatral já alcançado em Florianópolis".

Daí, a necessidade de dotar o nosso Teatro Alvaro de Carvalho de situação compatível com o pronunciado bom gosto do público da Capital catarinense pelas coisas de teatro. Vem, então,

expostas no livro, ocupando-lhe quase duas páginas, "as características técnicas e necessidades do Teatro", que, não obstante consideradas em geral boas, em decorrência do esmerado serviço de conservação, reclamam obras que lhes completem as instalações e lhes atualizem as condições técnicas.

As necessidades, porém, se concentram no sistema de energia elétrica, que é deficientíssimo e "prejudica enormemente o desempenho dos atores", comprometendo assim a apresentação da maioria das peças. De sorte que, entre os projetos de reforma das instalações internas do nosso velho Teatro, a iluminação está sendo reclamada prioritariamente. Assim também o que depende desse sistema elétrico: amplificadores, alto-falantes e tudo o mais.

Tendo, todavia, a impressão de que nada disso pode obstar a que o Teatro Alvaro de Carvalho continue aberto à influência do público, que deseja boas peças, em honra do bom gosto artístico da nossa gente. Florianópolis — dizem as crônicas do século passado — era exigente a esse respeito.

A platéia da antiga Desterro não prodigalizava palmas a quaisquer pieguices e frioleiras trazidas de fora para receberem aqui os aplausos do público. Porque, pois, não se verificará o mesmo, hoje? E que, parece, são já bem raras as companhias que por aqui passam e que façam jus à seriedade da crítica.

Quase sempre acontece que não trazem até nós o melhor que possuem, senão os elementos que, sabendo fazer concessões às maiores das grandes cidades, não esperam que por aqui haja quem desestime o generalizado gosto hodierno e poupe entusiasmos no aplauso ao que tanto desvirtua o bem e legítimo teatro nacional. Seja como for, porém, o teatro não está esquecido, entre os gêneros de arte que integrarão os estímulos culturais ao nosso público. Isso para aqueles que consideram o teatro uma expressão de cultura, um meio de difusão cultural.

Gustavo Neves

## Mais aço e mais carvão

Empenhando-se gradativamente na luta pela expansão siderúrgica, a exemplo de países como a Itália e o Japão, pretende o Brasil, até 1980, elevar a produção atual, por volta de 5 milhões de toneladas de aço para cerca de 20 milhões.

Embora essa elevação corresponda à quadruplicação da produção, num espaço curto de 10 anos, a posição brasileira, na hierarquia mundial de consumo per capita de aço, ainda será bastante modesta. O consumo atual de 63 kg/hab será elevado para 126kg/hab, mas continuaremos a ocupar o 18º lugar na relação dos mais ávidos consumidores mundiais de aço.

Será óbvio afirmarmos os problemas a serem superados para consecução dessa corrida do aço incluem, entre outros, o do suprimento do CARVÃO COQUE.

Anteriormente a implantação da Usina de Volta Redonda, todo o aço brasileiro era obtido com o emprego do Carvão vegetal. E ainda hoje, muitas usinas dependem desse combustível precário, contribuindo, apesar de pálios repovoamentos arbóreos, para a dinamização de florestas primitivas.

A política de protecionismo, visando a utilização do carvão doméstico, de fonte mineral, possibilitou, a duras penas, que hoje se obtenha ferro-guza com base de 56% de carvão-coque, para o qual a contribuição catarinense exclusiva entre os demais Estados da Federação representa parcela, apenas. Essa parcela, como se sabe, tem sido variável, em termos absolutos e em termos percentuais.

O fato de que o custo da tonelada de carvão metalúrgico produzido em Santa Catarina, não tenha, até hoje, podido ser inferior ao custo da tonelada de carvão importado, posta nos portos brasileiros, tem inibido maior esforço de valorização das lavras.

O alarmante déficit dos produtos siderúrgicos representa um resultado que denuncia fortes indecisões no setor da indústria pesada, historicamente observadas.

Se já se observam indícios de dificuldades para a elevação das importações de carvão mineral, pois os fornecedores tradicionais — Estados Unidos, União Sovi-

tica, Austrália, Polónia, Alemanha — não logram ao menos um fluxo regular, pode-se colocar uma grande dúvida na pretensão brasileira de quadruplicar o nível atual da produção de aço.

Mesmo a elevação da produção catarinense para a ordem de 15 milhões de toneladas/ano, de carvão coque já será uma hipótese das mais saudáveis para os catarinenses.

De qualquer modo, o país procura com maior seriedade, racionalizar o problema. E, de qualquer modo, Santa Catarina terá que entrar com sua contribuição.

A tentativa eloquente de se quadruplicar a produção de aço em dez anos é trazida com intento quase tardio e as dificuldades relacionadas a investimentos não serão reduzidas, tendo-se em conta o comportamento de descapitalização sofrido pelo setor. E, ainda que possamos encontrar recursos externos abundantes e lançar mão de esquemas de capitalização do mercado de ações, o problema do suprimento de carvão coque será dos mais angustiantes.

As possibilidades de oferta de carvão vegetal se contrairam assustadoramente, e a renovação de recursos arbóreos, mesmo com as facilidades permitidas pelos incentivos fiscais, não poderá ser mantida como solução para a grande demanda de combustíveis metalúrgicos.

O mercado externo, solução que tem sido a mais tranquila para muitos grupos empresariais privados e até mesmo para o governo, não poderá, a níveis mais elevados de solicitação, atender as necessidades da expansão do consumo de carvão pelas unidades industriais.

A produção nacional de carvão bruto ainda divaga em torno de 5 milhões de toneladas anuais. E, Santa Catarina, o único produtor de carvão coqueificável, participa com a quase totalidade, perto de 4 milhões de toneladas/ano.

Mesmo que Santa Catarina possa, até 1980, atingir uma produção de 15 milhões de toneladas de carvão coque, a demanda nacional ainda dependerá, substancialmente, de carvão mineral importado, prevista para uma cifra de 35 milhões de toneladas.

Paulo Fernando Lago

## O ESTADO

Empresa Editora O Estado Ltda.

Administração, Redação e Oficinas: rua Felipe Schmidt, 116 — Florianópolis, Santa Catarina. Caixa Postal, 139 — Telefones: 3022 e 4139 — Sucursais: Blumenau, rua 15 de Novembro, 504 — conjunto 302; Caçador, Avenida Barão do Rio Branco, 465; Criciúma, Avenida Getúlio Vargas, 312; Joinville, rua do Príncipe, Ed. Belsa — 1º andar — sala 29; Representantes: Representações A.S. Lara Ltda., Avenida Almirante Barroso, 63 — conjunto 1910 — Telefone: 222-5924 — Guanabara; Representações A.S. Lara Ltda., Avenida São João, 1333 — 4º andar — conjunto 44 — Telefone: 221-1534 — São Paulo; Propal Propaganda Representações Ltda., rua Coronel Vicente, 456 — Telefone: 24-14-46 — Porto Alegre — RS; C.A. Marques — Divulgação e Publicidade. Praça Osório — 11º andar conjunto 1101 — Curitiba — PR. Preços: número avulso, 50 centavos; assinatura anual, 60 cruzeiros.



# Gasolina sobe amanhã

Trivial  
Variado

Marcilio  
Medeiros,  
filho

## A Cidade protegida

Florianópolis está pagando um preço alto pelo progresso que nos últimos anos a vem agitando de maneira imprevisível há pouco mais de uma década. Possuindo uma renda média de Cr\$ 1.200,00 por habitante, uma das mais elevadas do País, a Capital catarinense sofre um surto extraordinário de progresso e desenvolvimento cujos reflexos mais imediatos se fazem sentir na construção civil (proporcionalmente uma das mais vigorosas do País - também) e no crescimento do número de veículos em circulação (proporcionalmente um dos... não vale à pena repetir). Tudo isto, contudo, dentro de uma infraestrutura urbana superada, exaurida, e que dentro de algum tempo haverá de se tornar caótica caso os graves problemas existentes não sejam enfrentados na proporção da sua importância. Isto, porém, é assunto para uma outra oportunidade. Se, por um lado, os altos índices de desenvolvimento alcançados pela Cidade e pela região produzem resultados os mais animadores na economia da área, de outra parte causam implicações que vão pouco a pouco destruindo as tradições da colonização da Ilha, que constituem uma das características mais assinaladas do gênio encanto da Cidade, em cuja paisagem se esboça o casario antigo e o aspecto doce de província ainda não muito violentado pela impiedade do progresso indisciplinado.

Florianópolis está perdendo aquilo que faz o encanto dos forasteiros que, ao lado da visão deslumbrante das praias que circundam a Ilha, se comprazem em admirar a velha Nossa Senhora do Desterro, humana, simples e alegre. Em seu lugar está surgindo uma nova urbe que engole a antiga com seus monstros de concreto, os quais, por sua vez, obscurecem as pedras das suas ruas estreitas e antigonas que mal e mal dão vazão a um tráfego que já começa a neurotizá-la a tranquilidade do ilhéu. Não podem os poderes públicos oferecer resistência ao fluxo de um progresso cujas consequências são muito mais positivas que negativas. Mas certamente há condições de discipliná-lo de tal forma que ele não venha a desnaturar as estruturas seculares desta Cidade, preservando a preciosa tradição da arquitetura e reverenciando um passado do qual seus habitantes só têm que se orgulhar. Esta é uma hora em que o funcionamento de um órgão de defesa do patrimônio histórico, artístico e paisagístico poderia contribuir decisivamente pela manutenção da Ilha com seu velho sabor, sem prejuízo da inexorabilidade de um progresso animador.

JOINVILLE

O BARRIGAO

Um amigo que reside em Joinville - Luiz Henrique da Silveira, presidente do Lions-Centro - alinha uma série de dados e razões para sublinhar a liderança econômica-industrial daquele município em Santa Catarina. E começa pela arrecadação do ICM em fevereiro deste ano: Cr\$ 7.492.197,66, o que representa quase Cr\$ 2 milhões acima da de Blumenau (2o. colocado) e mais de Cr\$ 5 milhões que a arrecadação da Capital do mesmo mês.

Com justo orgulho de joinvilense por adoção, Luiz Henrique diversifica: o crescimento demográfico dede 7,6% ao ano; a elevação da oferta de emprego; o florescimento do ensino universitário; a privilegiada posição na rede rodoviária, arematando com um lema irretorquível: "Também é nossa a grandeza do Brasil"

TELEVISÃO

O Sr. Darci Lopes, diretor-presidente a TV Cultura, decidiu, na raça e na coragem, assumir a responsabilidade pelas obras de retificação da estradinha de acesso ao Morro da Cruz, onde se localizam as instalações da emissora.

Colaborando com o esforço de Darci, a Prefeitura colocou à sua disposição uma máquina rodoviária e dois operários. Ele agora espera contar com o apoio do Governo do Estado para os serviços de pavimentação.

GILBERTO FREYRE

Excelente a iniciativa da Universidade Federal em trazer a FLORIANÓPOLIS no dia 9 de junho o sociólogo Gilberto Freyre, que proferirá uma palestra no salão de atos da Reitoria, na Trindade. Freyre recebeu o convite da UFSC através do seu particular amigo professor Oswaldo Rodrigues Cabral, presidente da Comissão Universitária do Sessquicentenário.

OSWALDO CABRAL

A propósito do professor Oswaldo Cabral, já com um registro nesta coluna, vale lembrar que será no próximo dia 30 o lançamento do seu livro "Notícia Histórica, Autêntica, Sincera, Pictoresca e Sentimental da Vila, depois Cidade de Nossa Senhora do Desterro, da Ilha de Sancta Catharina, dos Casos Raros Alcinhada".

Qual a melhor tinta plástica?

Se você já descobriu que é a **SUVINIL**, saiba que a **HIDREL** é a revendedora **EXCLUSIVA**.  
**HIDREL**: R. Jerônimo Coelho, 325 Fones: 2.001.

Rio (AJB) - O Conselho Nacional do Petróleo decidiu elevar de Cr\$ 0,651 para Cr\$ 0,685 o preço do litro da gasolina comum, registrando um aumento médio dada ordem de 5,197%. A majoração foi decidida na tarde de ontem durante a reunião do CNP, logo após ter tomado conhecimento da decisão do Presidente Garrastazu Médici em reduzir a alíquota do Imposto Único Sobre Combustíveis e Lubrificantes. Os novos preços da gasolina terão vigência a partir da zero hora de amanhã, permitindo aos proprietários de veículos abastecerem seus carros durante todo o dia de hoje, pagando o preço atual.

Sobre a escassez dos derivados de petróleo ocorrida recentemente, formando em certos círculos consumidores a tese de que o fato seria decorrente de uma ação negativa do comércio atacadista de Minérios e Combustíveis

Minerais distribuiu ontem nota à imprensa esclarecendo que "nenhuma das empresas associadas adota prática espúria de comércio, nem nunca causaram qualquer prejuízo ao consumidor".

PESQUISAS

O Presidente Garrastazu Médici assinou decreto ontem, destinando uma parcela de 3% a ser retirada dos 8% creditados à Petrobrás na arrecadação do Imposto Único Sobre Lubrificantes e Combustíveis Líquidos e Gasosos, para programas de pesquisas geológicas. Segundo o decreto, fica ainda destinada à Petrobrás uma parcela de 2% sobre o preço de combustíveis automotivos do querosene iluminante e do gás liquefeito do petróleo, para atender amortização de investimentos em pesquisas pioneiras na Plataforma Continental brasileira e na extração de xisto.

## Galeão: novo financiamento

Londres - (AP) - O ministro brasileiro da Fazenda, Antonio Delfim Neto, assinou ontem em Londres um contrato de empréstimo no valor de 50 milhões de dólares para ampliação do aeroporto do Galeão, no Rio de Janeiro. O crédito será concedido ao Brasil por 18 bancos europeus, cujo grupo é liderado pelo Manufacturers Haover Trust Company de Nova York, que acertou o empréstimo no mercado do euro-dólar, através de sua agência em Londres. O empréstimo poderá ser pago em até oito anos e meio, inclusive com três anos de carência.

O Brasil terá

opção para negociar uma prorrogação de três anos, se achar necessário. A taxa de juros é de 1,5 por cento ajustável a cada seis meses. Se o Brasil não utilizar a opção para ampliar o prazo, a taxa de juros será renegociada. Com este empréstimo o financiamento total vindo do exterior para as ampliações do Galeão chegam a 81 milhões de dólares. O novo aeroporto terá capacidade para receber os mais modernos e maiores aviões de linhas internacionais. Entre os bancos que negociaram o empréstimo há estabelecimentos do Canadá, Grã-Bretanha, França, Japão, Suíça e Estados Unidos.

## Dívidas sobem US\$ 1 bilhão

Rio (AJB) - No ano passado a dívida externa do Brasil atingiu a US\$ 6,1 bilhões (Cr\$ 36 bilhões), sofrendo um aumento de US\$ 1 bilhão em confronto com 1970. A informação foi prestada ontem pelo Banco Central, ao divulgar o balanço consolidado de toda a dívida externa brasileira até 1971. Segundo os dados, a forte demanda das empresas, através dos empréstimos da resolução 63 e da lei 4.131 (esta atendendo particularmente a empresas

estrangeiras) foi a principal responsável pelo crescimento dos empréstimos externos.

Essas duas modalidades de empréstimos e mais a relacionada a instrução 289, duplicarão este ano os empréstimos, em confronto com o ano passado, segundo esses dados, que em termos de política econômica comprova a necessidade de maior incentivo à exportação para compensar a necessidade de importar.

## MDB não quer divergências

Brasília (AJB) - O Secretário Geral do MDB, Tales Ramalho, que permanece internado no Hospital Distrital de Brasília, após sofrer uma isquemia cerebral, disse ontem que "as divergências internas do MDB, que não foram profundas, irão desaparecer brevemente diante da preocupação comum dos atuais dirigentes partidário e do grupo ocasionalmente chamado autênticos em prosseguir na luta e manter a unidade partidária".

O dirigente opositorista está se recuperando satisfatoriamente e não precisará sofrer intervenção cirúrgica. Na próxima sexta-feira deixará o hospital, para completar o período de repouso em Recife. Durante sua

**ESG ouve palestra de Cardoso**

Rio (AJB) - O deputado Euripedes Cardoso de Menezes disse ontem aos estagiários da Escola Superior de Guerra que o Brasil tem que buscar na Antártica o ponto de apoio para suas rotas marítimas e aéreas, porque o mar internacional se tornará territorial no dia em que uma Nação conseguir exercer nesse continente os seus direitos políticos.

Abordando o tema "Antártica - Interesses Internacionais", o deputado arenista frisou que no Brasil esse continente não interessa apenas como território bases aéreas, além de possuírem uma importância estratégica para fins ofensivos e defensivos.

O tema da reunião foi abordado sob os pontos de vistas geoeconômico, geo-político, geo-histórico, diplomático e estratégico.

O parlamentar falou sobre o aproveitamento utilitário da Antártica, referindo-se ao fato de numerosas nações reivindicarem e algumas terem anexado trechos do "Continente Branco" em seus respectivos domínios.

Discorreu ainda sobre a possibilidade de vida na Antártica, dizendo que a maior dificuldade é a existência de vendavais, e que as primitivas construções, feitas de madeira, são materiais fáceis de trabalhar e ao mesmo tempo um bom isolante contra o frio.

permanencia no Hospital Distrital o Sr. Tales Ramalho recebeu numerosas visitas. Além de parlamentares e dirigentes do MDB, lá estiveram os Srs. Filinto Muller, Petronio Portela, Pereira Lopes, Daniel Faraco, Magalhães Pinto, Batista Ramo, Flávio Marcilio, Arnaldo Prieto, José Carlos Fonseca, Aderbal Jurema, Celio Borja, Nina Ribeiro, José Sarnei, Paulo Guerra e vários outros políticos arenistas e ainda o General Rodrigo Otávio.

O Sr. Tales Ramalho disse que o seu afastamento do cargo não interromperá seu trabalho em prol da unidade partidária, e que em agosto reassumirá as funções na Câmara, quando também o líder Pedroso Horta deverá voltar a Brasília.

**PIN tem recursos liberados**

Brasília (AJB) - O Presidente da República autorizou a liberação de recursos da ordem de Cr\$ 210 milhões do Plano de Integração Nacional, dos quais Cr\$ 107,5 milhões se destinarão a irrigação no nordeste e Cr\$ 102,5 milhões à colonização ao longo das rodovias Transamazônica e Cuiabá-Santarém.

Os decretos de liberação destes recursos baseiam-se em exposições de motivos do Ministro Reis Veloso, do Planejamento, que especifica em ambos os casos os setores em que tais verbas serão aplicadas.

Para utilização dos recursos no programa de irrigação do Nordeste, Ministério da Agricultura elaborou um plano de que se destacam: colonização (Incrá) Cr\$ 125.566 mil; revenda de material agropecuário, Cr\$ 10.410 mil; abastecimento (Cobal), Cr\$ 1.500 mil; armazenagem (Cibrazem), Cr\$ 2.950; extensão rural (Abcar), Cr\$ 2.320 mil; mecanização, Cr\$ 1.800 mil e estudos de pesquisas, Cr\$ 1.200 mil.

A utilização da parcela de Cr\$ 102,5 milhões foi esquematizada pelo Ministério do Interior da seguinte forma: Departamento Nacional de Obras Contra as Secas, Cr\$ 84 milhões; Superintendência do Vale do S. Francisco, Cr\$ 13,5 milhões; Departamento Nacional de Obras e Saneamento, Cr\$ 2,5 milhões e Secretaria-Geral, Cr\$ 2,5 milhões.



Delfim Netto assinou contrato em Londres para um empréstimo de 50 milhões de dólares destinados a obras do Galeão.

A Partir de sábado último, dois acontecimentos assinalam o 13 de maio em Santa Catarina:

O primeiro, o histórico dia da Libertação; o segundo, o início da circulação de O ESTADO, impresso em off-set.

A FORMAC (PORTO ALEGRE) S.A. não poderia deixar de congratular-se com esse veículo moderno que orgulha a imprensa brasileira.

Blumenau, 17 de maio de 1972.



FORMAC (PORTO ALEGRE) S.A. - BLUMENAU - CURITIBA - FLORIANÓPOLIS - CHAPECÓ.

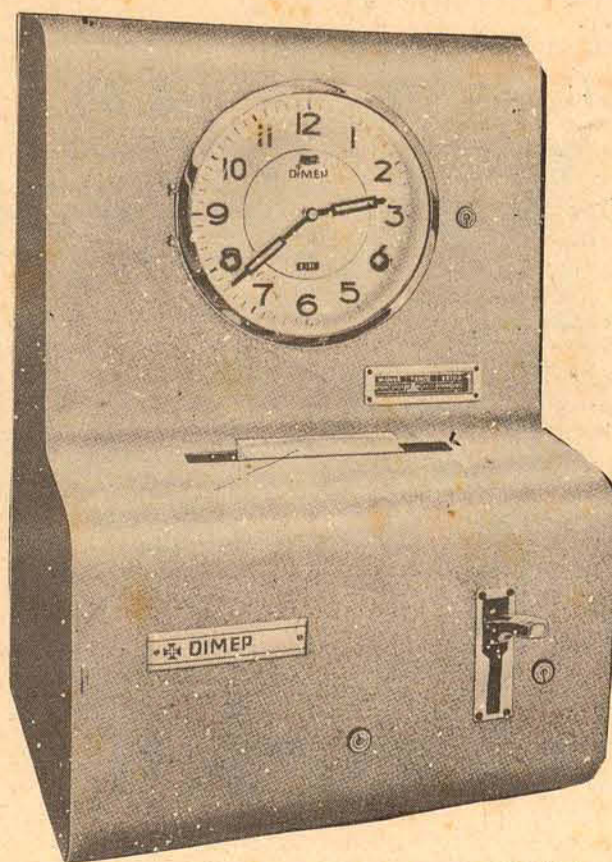

RELOGIOS TAGUS  
DIMEP

de ponto, vigia, decorativos para copa, cozinha, sala, escritório, a pilha, corda e elétricos, em diversos modelos. Com garantia de 5 anos. Assistência técnica autorizada pela fábrica.

Fotocopiadora e Eletrostática, gravadora Eletônica de Stencil, etc.

.x.x.x.x.

Móveis de aço e estofados em geral. Pastas suspensas e material de consumo em geral.

COMERCIAL DE EQUIPAMENTOS LTDA.

R. Nunes Machado, 17  
Fone: 2731 - Nesta  
Oferece pelos melhores preços.



# MERCADO IMOBILIÁRIO

A. GONZAGA S.A. - Rua Deodoro n 11

CRECI N 74 TELEFONES 3450 - VENDAS  
3795 - ALUGUEIS



## APARTAMENTOS

**EDIFÍCIO PRAÇA XV**  
Apto. 204 - 1 quarto, sala, kit e banheiro. Área: 45,83 metros quadrados. PREÇO: Cr\$ 40.000,00. Apto. 1003/1004 (Conjugados). Área 79,05 metros quadrados. PREÇO: Cr\$ 73.000,00. Concorda-se financiar. Província ou Caixa.

**EDIFÍCIO DANIELA**  
Apto. 402 - 3 quartos, living, cozinha, banheiro social, dependência completa para empregada, área de serviço e garagem. PREÇO: Cr\$ 120.000,00. Apto. 206-F - 2 quartos, living, cozinha, banheiro social em cores, área de serviço, dependência completa para empregada. Área: 86 metros quadrados. PREÇO: Cr\$ 80.000,00.

**EDIFÍCIO ANITA GARIBALDI**

Apto. 1105 - 2 quartos, living, cozinha, banheiro social. Área: 81,06 metros quadrados. PREÇO: Cr\$ 75.000,00.

**EDIFÍCIO ARTHUR**  
Apto. 105/106 (conjugados). No apto. 105: 1 quarto, living, banheiro social, cozinha, área de serviço e dependência para empregada. Apto. 106: sala, quarto, banheiro e kit. Box de garagem no. 07. PREÇO: Cr\$ 65.000,00 Apto. 105 - Cr\$ 35.000,00 Apto. 106 - Cr\$ 30.000,00 Garagem: Cr\$ 8.000,00.

**EDIFÍCIO CARLOS TAULOIS**  
Apto. 608 - 6o. andar. Com 1 quarto, sala, cozinha, banheiro e jardim de inverno. PREÇO: Cr\$ 41.478,00.

**EDIFÍCIO SOLAR Da EMA**  
Apto. 403 - 4o. andar. Com 3 quartos, living, cozinha, banheiro social, dependência

para empregada, área de serviço com azulejo e água quente, garagem número 05. Área: 110 metros quadrados. PREÇO: Cr\$ 100.000,00.

**EDIFÍCIO EDUARDO**  
Apto. 01 - térreo. Com 2 quartos, sala de visitas, copa, cozinha, banheiro social, sacada, área de estacionamento e recreação.

**EDIFÍCIO FLORENCIO COSTA (COMASA)**  
Apto. tipo kit-net com 45,50 metros quadrados, tendo já divisões internas e armários embutidos. PREÇO: Cr\$ 35.000,00 à vista. CONDIÇÕES: Cr\$ 40.000,00 com Cr\$ 25.000,00 entrada e saldo. 10x Cr\$ 1.500,00.

## RESIDENCIA - CENTRO



**RUA LUIZ DELFINO 27**  
Belíssima residência com área de 250 m<sup>2</sup>. num terreno de 360 m<sup>2</sup> com 2 pavimentos. Superior: 4 quartos, 2 gabinetes de sanitários, quarto e WC para empregada c/entrada independente. Inferior: salão, sala de visitas, escritório, cozinha, garagem, uma área aberta e lavanderia nos fundos. PREÇO: Cr\$ 300.000,00. Aceita-se apto. no negócio.

**RUA BOCAIUVA 28**  
Um prédio de alvenaria temo no andar superior dois aptos. com 5 peças cada um, com área de 221 m<sup>2</sup>. No andar térreo uma loja com 96 m<sup>2</sup> e panificação com área de 144 m<sup>2</sup>. Terreno 780 m<sup>2</sup>. PREÇO: Cr\$ 500.000,00

**RUA CONS. MAFRA 124**  
Casa de alvenaria com 8,20 m de frente por 43 m de fundos. Funciona "Pensão Flora". PREÇO: Cr\$ 150.000,00

**RUA JOSÉ BOITEUX 2**  
1a. servidão à esquerda c/casa, c/2 quartos, living, cozinha, 2 banheiros, escritório, hall de entrada garagem, lavanderia e dependência para empregada. PREÇO: Cr\$ 75.000,00

**RUA CRISPIM MIRA 84**  
Casa antiga perfeitamente habitável, um anexo e mais uma casa de madeira em bom estado, sobre um terreno de 22,60 x 27,60 x 29,60 lateral esquerda e direita respectivamente. Área 668,30 m<sup>2</sup>. PREÇO: Cr\$ 140.000,00

**RUA RAFAEL BANDEIRA 38**  
Casa de alvenaria c/3 quartos, sala de jantar, almoço, visitas, 2 banheiro, cozinha, quartos para empregada com banheiro, Garagem. Área externa com tanque e churrasqueira. PREÇO: Cr\$ 150.000,00.

**RUA CID GONZAGA No. 13 (Antiga Servidão Formiga)**  
Boa casa de alvenaria c/2 quartos, sala, cozinha, banheiro e área de serviço. Terreno: 7,75 x 8,75 x 10,15 x 10 metros respectivamente frente, fundos e laterais, com área de 82 m<sup>2</sup>. PREÇO: Cr\$ 25.000,00 - a combinar.

**RUA PE. ROMA No. 76**  
Excelente casa de alvenaria c/hall, living, dormitório de casal com acesso privativo, 3 dormitórios, sala de jantar, cozinha, área de serviço, dependências para empregada, garagem fechada subterrânea com acesso interno, com espaço para estacionamento para mais de um carro. PREÇO: Cr\$ 220.000,00 - a combinar. Aceitamos contra-proposta. Urgente.

**RUA URBANO SALLES No. 55-A**  
Casa de 2 pavimentos, em alvenaria. Parte superior contém: 2 quartos sala de visitas, sala de jantar, cozinha, área de serviço e banheiro social. Parte térrea: sala, quarto, cozinha, sala de jantar e banheiro. PREÇO: Cr\$ 70.000,00 - em condições, sendo Cr\$ 33.000,00 de entrada e o saldo em prestações mensais de Cr\$ 1.000,00.

**AV. MAURO RAMOS No. 198**  
Ótima casa de alvenaria c/160 m<sup>2</sup>. de área construída, contendo 8 living, sala de jantar, sala de visitas, cozinha c/azulejo até o teto, 3 amplos dormitórios, 2 banheiros sociais completos. Garagem para 4 carros e estacionamento para mais 2 carros. Nos fundos: apto. p/empregada, c/banheiro, Lavanderia e depósito. Área do terreno: 375m<sup>2</sup>. todo murado e calçado. PREÇO: Cr\$ 200.000,00 - a vista. O U: Cr\$ 220.000,00 - sendo Cr\$ 100.000,00 de entrada e saldo a combinar.

**SANTO ANTONIO DE LISBOA (Sambaqui)**  
Casa de madeira construída em 1971, c/living, 3 quartos, cozinha, banheiro e área de serviço. Área 77 m<sup>2</sup>. Terreno c/306,25 m<sup>2</sup>. Plano e seco. Localizado entre a Rua XV de Novembro e o mar. Mobilizado com cama de casal, geladeira, fogão, pia fôrmica, 4 sofás. Água de poço c/motor elétrico. PREÇO: Cr\$ 27.000,00 a vista.

**CANASVIEIRAS**  
Casa de praia de alvenaria c/130 m<sup>2</sup>. de área, em terreno de aproximadamente 55 m. frente para Rua de acesso a praia por 16 m. de frente para a praia. Toda mobiliada. Localizada em Cachoeira do Bom Jesus, praia de Canasvieiras bem no entroncamento das estradas de Canasvieiras, Ingleses e Ponta das Canas. PREÇO: Cr\$ 50.000,00 a combinar

**LAGOA DA CONCEIÇÃO**  
Uma casa no Retiro da Lagoa c/4 quartos, sala, cozinha, banheiro, etc., área 84 m<sup>2</sup>. Garagem c/30 m<sup>2</sup> e 1 quarto. Terreno 3.500 m<sup>2</sup>. PREÇO: Cr\$ 50.000,00 a combinar.

**LAGOA**  
Casa de veraneio c/84 m<sup>2</sup>. c/4 quartos e demais dependências. Garagem c/30 m<sup>2</sup>. Terreno com 3.500 m<sup>2</sup> de área. PREÇO: Cr\$ 50.000,00 - a vista. Aceitamos contra-proposta.

**TRINDADE**  
Rua Madre Bevenuta - 3a. travessa a direita. Casa de madeira c/ 2 quartos, living, cozinha, banheiro, Terreno com 15x15 metros. PREÇO: Cr\$ 22.000,00 facilitados. Rua Sérgio Lopes Falcão No. 165 Casa Mista c/2 quartos, sala, copa, cozinha, banheiro, área de serviço, garagem e varanda. Toda murada. PREÇO: Cr\$ 25.000,00. Rua Dep. Antônio Edú Vieira Casa de alvenaria c/3 quartos, sala, cozinha, banheiro. Terreno com 13x40 metros. PREÇO: Cr\$ 32.000,00.

## RESIDENCIA - CONTINENTE



**RUA HUMAITÁ No. 107**  
Casa de alvenaria com área construída de 158,60 m<sup>2</sup>, contendo: 3 dormitórios, sala de estar, sala de jantar, cozinha, sala de costura, lavanderia, banheiro social completo, abrigo coberto para carro. Ficarão na casa 10 armários embutidos de alto padrão. Terreno: 465,65 m<sup>2</sup>. PREÇO: Cr\$ 95.000,00 - facilitados.

**RUA ARACY VAZ CALLADO 40**  
Ótima residência em alvenaria com dois pavimentos. Terreno: uma loja com 90 m<sup>2</sup>, instalação sanitária e garagem. Superior: 4 quartos, living, 2 banheiros, cozinha e área de serviço. Nos fundos: construção em alvenaria 30 m<sup>2</sup> com: cozinha e 2 quartos. Terreno: 12,50 X 30 m. PREÇO: Cr\$ 150.000,00 a combinar.

**R. ABELARDO LUZ 245**  
Casa nova de alvenaria contendo: living, 4 dormitórios, banheiro social completo, sala de jantar, cozinha, dependência para empregada, garagem e churrasqueira. Dimensões da casa: 9 X 15,95 m. Garagem: 3 X 5 m. Terreno: 12 X 36 m. todo m. Aceita-se contraproposta urgentemente.

**RUA TOBIAS BARRETO, No.36**  
Casa de material com 3 quartos. Sala de visitas, sala de jantar, cozinha, 2 banheiros completos, garagem e dependência de empregada. PREÇO: 85.000,00 com Cr\$ 50.000,00 de entrada e saldo a combinar.

**RUA MARCELINO SIMAS No. 131**  
Duas casas de madeira. A da frente possui: 3 quartos, sala, cozinha, banheiro completo, dispensa e garagem subterrânea. A dos fundos possui: 2 quartos, sala, cozinha, banheiro. Situada num terreno de 9 m. de frente por 30m. de fundos. PREÇO: Cr\$ 40.000,00 à vista. Outras condições a combinar.

**RUA LUIZ D'ACAMPORA No. 430**  
Casa de madeira envernizada com 90 m<sup>2</sup>. de área construída, contendo: 1 quarto, sala, varanda, instalações sanitárias e quarto de despejo. Mais um anexo com garagem, cozinha, banheiro, quarto de estudo e churrasqueira de alvenaria. Terreno com 38,50m. de frente por 50m. de fundos com área total de 1.925 m<sup>2</sup>. PREÇO: Cr\$ 50.000,00 com 50% no ato e saldo a combinar (POR FAVOR: LEIA DE NÓVO).

**RUA NOSSA SENHORA DO ROSÁRIO No. 431**  
Casa de alvenaria de 9,40m. por 7,40m. de fundos com: 3 quartos, sala, cozinha e banheiro. Mais um anexo de alvenaria 3x6m. RUA BOA VISTA 361

Ótima casa de alvenaria com 3 quartos, sala, cozinha, banheiro. O terreno com área de 384 m<sup>2</sup>. PREÇO: Cr\$ 40.000,00 a combinar.

**AV. ALTE. TAMANDARÉ No. 73**  
Residência nova em alvenaria com varanda living, sala de jantar, 2 quartos, banheiro social completo, cozinha e escritório ou quarto reversível, garagem. Área construída 120m<sup>2</sup>. Terreno 12 x 31,05m. com área total de 372,72 m<sup>2</sup>. PREÇO: Cr\$ 95.000,00. Condições de pagamento: a) transfere IPESC Cr\$ 50.000,00 (prestação atual Cr\$ 650,00). b) saldo Cr\$ 45.000,00 no ato Cr\$ 25.000,00 e Cr\$ 20.000,00 em 5 meses. Aceita-se apto. de 2 quartos no valor até Cr\$ 65.000,00.

**RUA PASCHOAL SIMONE No. 161**  
Residência em alvenaria com área de 143,35 m<sup>2</sup>. contendo: amplo varandão em L, sala de estar, sala de jantar, 3 dormitórios, vestíbulo, cozinha, com azulejo 1,50m. garagem, banheiro social completo

com azulejo até 1,50m., dependência para empregada, área de serviço, dispensa churrasqueira e depósito. Terreno com 15 metros de frente por 24,60 e 24,55 nas laterais esquerda e direita respectivamente. Área total 368,25 m<sup>2</sup>.

PREÇO: 85.000,00 com entrada Cr\$ 30.000,00 e saldo 12x3.500,00 e um ano após Cr\$ 13.000,00.

**RUA LEOBERTO LEAL No. 103** Defronte ao Clube 1o. de Maio. Estabelecimento comercial com área construída de 260m<sup>2</sup>. com frente de 10 metros. Na parte da frente contém 3 divisões. Nos fundos 1 salão. PREÇO: 70.000,00 à vista. Aceita-se como parte do pagamento carro ou troca por casa.

**CAPOEIRAS - RUA WALDEMAR OURIQUES No. 356**  
Casa de madeira com 4 quartos, sala, cozinha, sala, varanda. Terreno 12x40. PREÇO: Cr\$ 15.000,00 à vista.

**RUA MANOEL O. RAMOS No. 239**  
Ótima casa com sala, 3 quartos, cozinha e banheiro.

**RUA JOÃO MEIREXLES No. 1 604**  
Casa com sala, 2 quartos, cozinha, banheiro social, entrada para carro.



## TERRENOS

Um lote de terra à Rua Aracy Callado com 18,77 m de frente por 24,35 m com a Rua Felipe Neves, do lado direito 22,35 m e fundos com 8,87 metros, área total 305,42 metros quadrados. PREÇO: Cr\$ 26.000,00 à vista. Ou Cr\$ 15.000,00 de entrada e saldo 15 x 1.000,00. Um terreno à Rua Tupinambá perto da "Vila da Marinha", com 10 m de frente por 30 m de fundos. (Ao lado do açougue). PREÇO: Cr\$ 8.000,00 à vista.

Um terreno com área de 728 metros quadrados, tendo 28 metros de frente para a Rua 14 de Julho e 26 metros de fundos para a Rua Fúlvio Aducci. Ou vice-versa. PREÇO: Cr\$ 25.000,00 à vista. Ou Cr\$ 900,00 em condições a combinar.

**RUA ALMIRANTE ALVIM**  
Terreno ao lado do Diretório Acadêmico medindo 13,00 m de frente por 46,00 m de fundos. PREÇO: Cr\$ 100.000,00 com entrada de Cr\$ 50.000,00

**TRINDADE TERRENO**

Um terreno situado à Rua Lauro Linhares, na rua que parte à altura do número 106, com 14,50 m de frente por 20 m de fundos. PREÇO: Cr\$ 15.000,00 - em condições. Mais um terreno anexo com 14,50 m de frente por 35,60 m de fundos. PREÇO: Cr\$ 25.000,00 - em condições. RUA ELESBAO PINTO DA LUZ Casa de alvenaria com 7,15x10,45 m, contendo: 3 quartos, sala, banheiro completo em cores, cozinha, abrigo para carro. Nos fundos, também em alvenaria de 12x5 m, contendo: garagem, cozinha, 2 quartos, banheiro e box, área de serviço com uma área coberta de fora a fora. PREÇO: Cr\$ 70.000,00 facilitados.

Um lote de terra com área de 372,90 m<sup>2</sup>, com 14 metros de frente por 30 metros de profundidade. Frente para a Praia de Bom Abrigo ao lado do Bar, fazendo esquina com uma rua (interrompida por uma pedra). Cr\$ 15.000,00 e saldo a combinar. Um lote de terra sito à Rua Antenor de Moraes com 300 m<sup>2</sup> tendo 12 metros de frente por 25 metros de profundidade.

PREÇO: Cr\$ 21.000,00 com entrada de Cr\$ 10.000,00 e saldo em 11 pagamentos mensais. Estuda-se contra-proposta.

Estrada para Base Aérea. Um terreno com 23x700 m. PREÇO: Cr\$ 5.000,00. Um lote (no. 56) Jardim Niterói, medindo 12x24 metros. PREÇO: Cr\$ 6.000,00. Um terreno com 3 casas de madeira. O terreno mede 1200 metros quadrados, com 46 m de frente por 25 m de fundos. As casas estão velhas. Localizado à Rua Olegário da Silva Paes. PREÇO: Cr\$ 30.000,00 facilitados.

**AVISO**  
CLIENTES DO EDIFÍCIO "SOLAR DE KASTELLORIZON": os interessados em obter financiamento, através de agente financeiro do BNH, para sua unidade, devem comparecer aos escritórios de A.GONZAGA S.A. - Rua Esteves Júnior, 150 - para conhecer detalhes".

## LOJAS

**JORGE DAUX - SALA 8** Sala comercial com 26 m<sup>2</sup>(no.8) no Ed. Jorge Daux - Rua Araújo de Figueiredo. PREÇO: Cr\$ 25.000,00

**ED. APLUB - SALA 81** Sala comercial com 50 m<sup>2</sup> (No.81) frente para Rua Ilhéus. PREÇO: Cr\$ 40.000,00 Aceita-se proposta.

**CENTRO EX. M. DAUX** Conjunto p/ escritório no Centro Executivo Miguel Daux, no 1o.andar (No. 104).

## Compra-se

Loja ou casa com amplo salão. Imedições da Praça XV de Novembro - Rua Felipe Schmidt, - etc. Casa de madeira ou alvenaria em estado razoável. Paga-se até Cr\$ 15.000,00 à vista. URGENTE.

**TRINDADE** Imedições da Universidade - casa de madeira ou alvenaria, com 3 quartos, etc. Necessário que tenha garagem ou abrigo. Paga-se da seguinte maneira: entrada Cr\$ 6.000,00 e saldo Cr\$ 500,00 por mes. Não importa o preço, desde que seja nessas condições.

**COQUEIROS - PRAIA DA SAUDADE - PRAIA DO MEIO - ETC.** Casa de alvenaria com 3 quartos, sala, garagem, etc. Até Cr\$ 30.000,00

## Aluga-se

**RUA MAJOR COSTA No. 94**

Prédio de 2 pavimentos em ótima construção contendo: 16 dependências - entre salas, quartos, cozinhas e banheiros. Garagem para 3 carros. Próprio para repartições ou firmas.

**RUA PADRE ROMA No. 55**

Residência tipo colonial, com: saleta, quatro dormitórios, banheiro social, cozinha, estúdio e adega.

**AGRÔNOMICA**

Rua Eleutério Vieira No. 71. Casa com 2 quartos, sala, cozinha, sala, banheiro, quarto para empregada, abrigo para carro.

# Conjunto Residencial ALVES DE BRITO

## ENTREGA EM OUTUBRO DE 72

Obs- Somente três apartamentos para serem vendidos! Tel. 3450



# Glauco: cooperativas podem ir à falência

Fundamentado em expediente que encaminhou ao Ministro Cirne Lima, o Secretário Glauco Olinger informou que milhares de agricultores de 13 cooperativas agropecuárias organizadas ao longo do litoral catarinense estão ameaçados de falência, por força de exigências do Banco Central que, através de circular, limitou os financiamentos para o arroz, "gerando pânico entre centenas de famílias que vivem exclusivamente da economia rizícola".

Afirmou o Secretário da Agricultura que cerca de cinco mil pequenos produtores de arroz corrigiram as terras com fertilizantes, instalaram siste-

mas de irrigação, adquiriram micro-tractores e máquinas de defesa sanitária, construíram e equiparam armazéns através de financiamentos, assumindo compromissos cujos pagamentos têm prazos até 1980.

— A recente circular do Banco Central — disse o Secretário — estabelecendo que só o Banco do Brasil pode financiar arroz, arrasa os agricultores, cujos bens já estão gravados por hipotecas e, por isso, não podem obter novos financiamentos do Banco do Brasil. É o caos na rizicultura.

Esclareceu o Sr. Glauco Olinger que "o problema se agravava ainda mais, pois além da restrição do crédito, em virtude das hipotecas, sofrem a restrição imposta pela inexistência de normas no Banco do Brasil que permitam financiamento para custeio de industrialização".

Tudo isso leva a crer — finalizou — que os agricultores são estimulados a investir e produzir para, no ato mais lucrativo que é o da comercialização da safra, verem-se obrigados a entregá-la aos intermediários por falta de uma linha de crédito beneficente e embalagem do produto.

## Otimismo com a safra agrícola de 72 é relativo

Embora ressaltando que seu otimismo é relativo, o Secretário da Agricultura, Glauco Olinger, afirmou que esperava para o corrente ano uma safra agrícola bem inferior do que a prevista, tendo em vista os três meses de seca ocorridos em 1971 — outubro a dezembro.

— Esperava-se uma redução substancial, principalmente nas safras de milho, trigo e feijão — declarou. Entretanto, no do milho, por exemplo, estima-se uma colheita de um milhão 470 mil toneladas, contra 1.300.000 registradas no ano passado. A estimativa foi feita pelo Grupo Executivo de Previsão de Safras, integrado por técnicos do Ministério da Agricultura, Secretaria da Agricultura e Acaesc.

No entanto, apesar do "otimismo relativo", o Secretário Glauco Olinger alimenta uma certa dúvida em relação à previsão: "achou-a um pouco otimista, principalmente no tocante ao milho".

### AS PREVISÕES

Segundo as estimativas, a safra feijão apresenta-se com maior redução em relação a safra anterior que foi de 110 mil toneladas e a previsão indica uma produção de 79 mil toneladas. O trigo, cuja expectativa era de produzir só a metade da safra anterior, —90 mil toneladas — estourou as estimativas e

sua produção só será menor que a anterior em apenas 700 toneladas.

O arroz estava estimado em 210 mil toneladas e sofrerá uma redução de 16 mil toneladas, enquanto que a batata está estimada numa produção de 60 mil toneladas do produto para consumo e 90 mil toneladas de tubérculo semente — batata que se produz para sementes. A mandioca é estimada em três milhões de toneladas, ou seja 120 toneladas a menos do que a safra anterior.

A maçã deverá sofrer uma redução de 200 toneladas em relação a safra anterior, que foi de 800 toneladas e a banana tem a safra estimada na do ano anterior, girando em torno de 135 toneladas. Sobre a banana, o Secretário Glauco Olinger declarou que o produto não evoluiu devido a "Sigatoga", doença que atinge os bananais e para a qual ainda não se conhece um tratamento eficaz.

As melhores perspectivas do setor agrícola do corrente ano estão na safra da soja, cujas estimativas indicam uma produção de 135 mil toneladas, contra 85.100 toneladas do ano anterior.

### FLUTUAÇÕES

A implantação de uma eficiente rede de armazenamento e silos reguladores do estocamento da produção são as soluções apontadas pelo Secretário da

Agricultura para eliminar o problema das flutuações de preços na entressafra. Anunciou que a filosofia do Governo catarinense é que os estoques reguladores permaneçam sob o controle do Governo Federal através da Cibrazem. Entende que a armazenagem para suprir normalmente o consumo nacional deveria permanecer em poder das cooperativas agropecuárias e de outras empresas privadas intermediárias. Para tanto, o Governo catarinense vem estimulando a organização de cooperativas e a construção de armazéns e silos. Esse estímulo é concretizado por incentivos fiscais na base de 20% de dedução dos impostos devidos pelas cooperativas, desde que aplicados em investimentos infra-estruturais e na assistência técnica gratuita à produção, armazenagem e comercialização da safra.

### ÁREAS CULTIVADAS

O titular da Agricultura declarou a O ESTADO que o aumento de áreas cultivadas ocorreu principalmente no Noroeste catarinense, no Planalto Central e no Sul, onde foram recuperadas algumas áreas planas. Acentuou que no litoral as novas áreas vêm sendo preparadas para o cultivo do arroz, milho e soja; no Oeste para plantação de trigo, soja e milho; no Planalto para o cultivo de frutas, florestas artificiais, trigo e soja.

## Empresários do Canadá na Capital

Está confirmado para hoje o encontro do Governador Colombo Salles com os dirigentes da empresa canadense "Albany Felt Company", que até o final do ano instalará uma fábrica na cidade de Blumenau. A unidade produzirá feltros úmidos, destinados a abastecer indústrias de papéis.

Os Srs. Charlie Michaels, Ralf Wood e Betler Kahrbach, respectivamente vice-presidente, engenheiro de projetos e gerente da "Albany Felt Company", já mantiveram demorados contatos com autoridades Blumenauenses, e durante o encontro de hoje com o Governador deverão examinar aspectos ligados à instalação da empresa naquele município, que ocupará uma área de 91 mil metros quadrados, 61 mil dos quais serão doados pela Prefeitura de Blumenau. Com a instalação da fábrica, que prevê um investimento global de 15 milhões de cruzeiros, serão criados 100 novos empregos.

### NOVOS PROJETOS

Além da "Albany Felt Company", a empresa alemã "Siemens" já se prepara para instalar uma indústria em Blumenau, enquanto que três outras grandes empresas da Alemanha e da Áustria iniciaram entendimentos com o mesmo objetivo. O Prefeito Evelásio Vieira também já manteve contatos com um grupo de industriais japoneses da Kurabo Industries Ltda, da Howa do Brasil e da Cibram, que se mostrou interessado em instalar no município novas fábricas, dentro do plano de expansão das empresas. Os representantes da Kurabo manifestaram interesse em construir uma fábrica de fiação com 20 mil fusos, aproveitando os incentivos oferecidos pela Prefeitura de Blumenau.

### SIEMENS

Ao regressar da Alemanha, onde manteve contatos com empresários propensos a instalar empresas em outros países, o secretário da Comissão de Desenvolvimento Econômico da Prefeitura de Blumenau, Sr. Felix Theiss, trouxe consigo uma carta da Siemens, definindo a localização de uma fábrica no município. Essa instalação, segundo o documento, está condicionada à celebração de convênio com a Cotesc, já que se trata de uma fábrica de aparelhos de telecomunicações que, em sua primeira etapa, produzirá equipamentos multiplex para centrais telefônicas. O projeto prevê um investimento da ordem de 55 milhões de cruzeiros até 1980.

## Criciúma aperfeiçoa o ensino

Criciúma (Correspondente) — Uma comissão com objetivos educacionais, composta por Célio Grijó, Benedito Narciso da Rocha e Army Faísca, acompanhados do irmão Waldir Antonio Orsi, viajou para Porto Alegre no início da semana.

Os professores foram à capital gaúcha para firmar um contrato de assistência técnica e pedagógica, junto a Pontifícia Universidade Católica, para funcionamento da Facicri — Faculdade de Ciências e Administração de Criciúma, um empreendimento da Sociedade Educacional

As bases do convênio já foram aceitas pela PUC e o presidente da SEC, professor Célio Grijó deverá retornar em seguida, permanecendo em Porto Alegre os demais membros da comissão, visando a conclusão dos entendimentos iniciais e talvez a execução de um novo convênio.

Por outro lado, foi despachado um ofício para o Departamento de Assuntos Universitários, em Florianópolis, com o objetivo de formar uma comissão para examinar e dar parecer sobre o processo de instalação definitiva da Facicri.

### PAGAMENTO DE PROFESSORES

Outro assunto que vinda preocupando as autoridades educacionais de Criciúma era o pagamento aos professores contratados em março para lecionar nos ginásios e escolas normais.

O deputado Aristides Bolla esclareceu o problema dizendo que "o assunto estava sofrendo especulações à margem do conhecimento da própria Secretaria de Educação do governo Colombo Salles".

Junto ao secretário o deputado apurou que todos os professores já com suas portarias despachadas e rigorosamente documentadas, estão com seus papéis no Tesouro do Estado para mecanização.

Por essa razão, esclarece o deputado Aristides Bolla, "a maioria dos professores receberá seus ordenados no final deste mês, e não em junho ou julho, como adiantavam algumas notícias tendenciosas".



Colombo e Triches acertaram ontem detalhes do encontro que terão em Porto Alegre.

## Triches prega união no Sul

O Governador Euclides Triches, do Rio Grande do Sul, presidiu ontem à tarde em Florianópolis o ato inaugural das novas instalações do Banco do Estado do Rio Grande do Sul S.A. Embora estivesse programada para às 10,30h a solenidade só pôde ser realizada às 12,20h, pois a comitiva do Governador Euclides Triches, integrada por 26 assessores sofreu um atraso de três horas na viagem de Porto Alegre-Florianópolis em vista do denso nevoeiro que atingiu a Capital gaúcha. Em vista disso, o Electra da Varig não pôde decolar e obrigou as autoridades gaúchas a se deslocarem até Florianópolis através de seis taxis aéreos, que chegaram ao Aeroporto Hercílio Luz por volta das 12 horas.

Falando na oportunidade o Chefe do Executivo gaúcho disse que o ato significava mais um elo da união entre Santa Catarina e o Rio Grande do Sul, "pois somos uma região geo-econômica com características se-

melhantes e já há bastante tempo compreendemos que se fazia necessária uma união de esforços para que pudessemos arrancaressa parte do sul do País o máximo de suas potencialidades em benefício do seu todo". Afirmou ainda, que todos podem ver que "havermos de realizar, mas há uma honestidade de propósitos".

Por sua vez, o Governador Colombo Salles num rápido improviso asseverou que catarinenses e gaúchos continuarão a atrabalhar juntos, fazendo o autêntico jogo da verdade. Declarou que "vamos continuar a trabalhar em conjunto, porque os fracos não iniciaram a caminhada, os indecisos já pararam pelo meio do caminho e somente os fortes catarinenses, os fortes gaúchos e os fortes brasileiros, irão juntamente conosco em busca do progresso e da tranquilidade".

## diante dêste símbolo

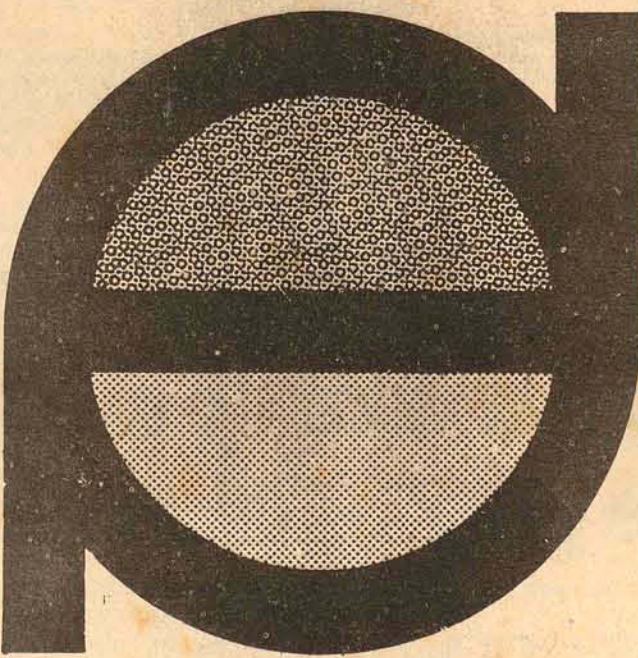

# PARE... OLHE... COMPRE!

êle identifica a  
cadep

CAMPANHA EM DEFESA DA ECONOMIA POPULAR

UMA NOVA MENTALIDADE COMERCIAL

sunab

COMERCIAL



## Faculdade se expande no Oeste

A instalação de cursos de matemática e Português na Faculdade de Ciências da Educação e da Escola de Auxiliar de Enfermagem constam da programação fixada pela Fundação Universitária do Oeste Catarinense.

Esta informação foi transmitida pelo Diretor Geral da Fundeste, Professor Altamiro de Moraes Mattos, que se encontra nesta capital mantendo contatos com órgãos públicos e privados, visando a expansão das atividades escolares da Faculdade de Ciências da Educação.

Os cursos de Matemática e Português estão previstos para lo. de julho e foram fixados como prioritários - explica o Professor tendo em vista que na região abrangida pela Fundação existe uma população com mais de 600 mil habitantes e apenas cinco professores habilitados em Português e três em Matemática.

A escola de auxiliar de enfermagem deverá dar início às suas atividades em 1973, devendo atender às necessidades regionais, caracterizadas, atualmente, pelo funcionamento de uma nova unidade assistencial, com a inauguração do Hospital Psiquiátrico de Chapecó.

O Professor Moraes Mattos acentuou que a Fundação Universitária para o Desenvolvimento do Oeste é mantida, basicamente, pelas 38 Prefeituras da área que a integram, além da participação comunitária. O Governo do Estado tem, também, presença efetiva, através da Secretaria do Oeste.

O cronograma de novos cursos - continua - já previu todos os fatores imprescindíveis ao seu funcionamento, como contratação de professores e instalações físicas, estas em situação privilegiada pois tem capacidade para 2.500 alunos, atendendo à expansão da Fundação dentro dos próximos quatro anos.

A Universidade para o Desenvolvimento do Estado-Udesc - é apontada pelo Diretor Geral como a instituição responsável pelo funcionamento da Fundação, a partir do estudo de viabilidade técnico-financeira.

O Professor Altamiro Moraes Mattos entende que a Faculdade de Ciências da Educação tem importância fundamental no desenvolvimento do oeste catarinense "pois preocupa-se com a aplicação de métodos científicos no treinamento de lideranças, oferecendo aos alunos oportunidades de trabalhos em grupos, sem a presença do professor".

A Facie - como é conhecida - tem matriculados 96 alunos, que pagam uma anuidade de mil cruzeiros, debitáveis em doze meses. As aulas tiveram início no último dia 13 de março, com aula inaugural proferida pelo Secretário Carlos Augusto Caminha, da Educação.

O corpo docente é constituído por professores de Florianópolis e São Paulo, enquanto na área discente são encontrados alunos representando onze municípios circunvizinhos. A Fundação preocupa-se com a qualidade profissional de seu corpo docente, tendo deslocado professores para cursos de especialização em Passo Fundo e Porto Alegre.

Durante sua permanência em Florianópolis o Diretor Geral esteve com o novo Reitor da Universidade Federal, dando continuidade aos estudos para assinatura de convênio objetivando cooperação técnico-científica para assistência docente e pedagógica. Todos os professores serão treinados em forma de rodízio.

Os primeiros resultados do programa de integração decorrente da implantação da nova Fundação foram obtidos com a realização do Curso de Sociologia do Desenvolvimento, que teve 250 pessoas matriculadas - concluiu o Diretor Geral da Fundeste.



O prefeito Harald Karmann reuniu seus assessores antes de viajar para o Rio e Brasília.

## Joinville quer novas soluções

JOINVILLE (Sucursal) - O Prefeito Municipal de Joinville, Sr. Harald Karmann, seguiu no início desta semana com destino ao Rio de Janeiro e Brasília a fim de tratar de assuntos ligados a sua administração e ao município. Antes de embarcar o Sr. Harald Karmann reuniu-se com todos os diretores da Prefeitura e assessores diretos, quando foram discutidos problemas e soluções de assuntos relacionados aos diversos setores da municipalidade.

O retorno do Prefeito Karmann a Joinville está previsto para o final da semana, quando dirá à imprensa as razões que o levaram à Brasília e Rio.

### INAUGURAÇÃO

O Prefeito Municipal de Joinville entregará oficialmente ao tráfego, às 9 horas do próximo sábado, a Rua XV de Novembro. Essa via de acesso a Joinville foi pavimentada e retificada em diversos trechos, tendo sido ainda, instaladas modernas luminárias a

## Morais na Engenharia e Filosofia

O professor Mário Cesar Moraes, atual diretor da Faculdade de Engenharia de Joinville foi escolhido para dirigir, também, a Faculdade de Filosofia daquela cidade sendo que a decisão do conselho Curador se deu após o exame de uma lista triplíce.

Segundo fontes universitárias, a escolha do

vapor de mercúrio. Segundo a Prefeitura Municipal, os serviços já se encontram em fase de conclusão e projetam a obra como uma das mais importantes realizações da atual administração municipal.

### VACINAÇÃO

O Departamento de Habitação, Saúde e Assistência Social da Prefeitura de Joinville acaba de receber da Legião Brasileira de Assistência, uma nova remessa de 500 vacinas contra sarampo, do laboratório Merk. Toda a quantidade do medicamento recebido foi entregue ao médico Mário Nascimento, que está encarregado de coordenar e orientar a aplicação da vacina. Numa primeira fase de operação, que corresponde às 500 doses recentemente recebidas, serão beneficiadas crianças pobres de Joinville, sendo pensamento da Prefeitura em estender a vacina no maior número possível de pessoas na cidade.

## Morais na Engenharia e Filosofia

Sr. Mário Moraes para a direção da escola, fundamentou-se no fato de que o indicado é elemento de iniciativa tendo conseguido o reconhecimento da Faculdade de Engenharia e a implantação do Curso de Engenharia Eletrônica-Telecomunicações e tem intenção de lutar agora para o reconhecimento da Faculdade que irá dirigir.

## TV a cores são 69 na Capital

Numa cidade como Florianópolis, onde "há muita gente que pode adquirir seu aparelho pagando à vista" mas que até o momento só foram vendidos 69, a televisão a cores ainda é mais uma estupefação do que um objeto cobijado nas vitrines das lojas onde garbosamente estão expostas. Com esta opinião, a maioria dos lojistas vê na falta de programação colorida das emissoras e nos constantes comentários sobre o barateamento dos preços, dois grandes obstáculos à maior comercialização do aparelho.

O proprietário das Casas Santa Maria - a que até agora mais vendeu - não sabe explicar a razão de ter entregue 34 aparelhos, chegando a estranhar "a boa quantidade consumida", quando o segundo maior volume de vendas é de 16 unidades, colocadas pela Machado & Cia.

O comércio ainda não recebeu aparelhos de TV a cores em tamanhos pequenos. Os existentes variam entre 25 e 26 polegadas, custando de Cr\$ 6.990,00 a Cr\$ 7.500,00 à vista. As prestações mais recorridas são as de 36 pagamentos mensais, com entrada de 20%. Nessas condições, um aparelho chega ao preço de Cr\$ 10.960,00, ou seja, Cr\$ 1.600,00 de entrada e 36 mensalidades de Cr\$ 260,00.

### FINANCIAMENTO

O Sr. Melquior Delagnelo, gerente de operações da Cia. Catarinense de Crédito, Financiamento e Investimentos, garante que "não há mistérios para a obtenção de financiamento para a compra de uma TV a cores". Um cadastro limpo, um avalista e mais a entrada de 20%, sobre o valor do aparelho pago diretamente na loja, é o primeiro passo. A aprovação ou rejeição do cadastro é coisa que se resolve em aproximadamente 4 horas. Com a assinatura das promissórias o negócio é fechado.

Todos os que têm procurado a Catarinense para conseguir financiamento são "pessoas detentoras de boas rendas mensais", segundo o Sr. Delagnelo.

### NOVOS PREÇOS

Os lojistas mais entusiasmados com o negócio dizem não acreditar na baixa de preços dos aparelhos. Afirmando que "dentro das atuais condições de fabricação, a baixa é pouco provável".

Não há medo de enfrentar o mercado, segundo os lojistas: "nós acreditamos no mercado sem medo. Prova disso são os pedidos que temos feito aos fornecedores para a remessa de mais aparelhos".

### PIONEIRA

O diretor-presidente do Canal 6 concorda que devido ao alto custo de um programa colorido, ainda destinado a uma minoria que possui apare-

lhos a cores, "por enquanto as produções são limitadas".

Com o tempo - declarou - a coisa vai melhorar para as emissoras e para o comércio. É apenas uma questão de tempo, pois a qualidade técnica da TV a cores chega tranquilamente a superar o que de melhor já foi feito em preto e branco. Não há porque haver ceticismo.

Revelou o Sr. Darci Lopes que o investimento que a TV Cultura está fazendo para dentro de aproximadamente seis meses transmitir seus próprios programas ao vivo em cores, chega atualmente a Cr\$ 1.200.000,00. Esclareceu que a demora na conclusão do sistema prende-se unicamente à demora na entrega do equipamento norte-americano. Dentro de no máximo 60 dias o Canal 6 dará início a transmitir diariamente quatro horas de programação colorida. No período da tarde passarão 25 minutos de desenhos animados coloridos; à noite haverá um show via Embratel de 60 minutos, seguindo-se um filme, além das transmissões inesperadas e dos comerciais a cores.

Com o lançamento do sistema a cores, a direção do Canal 6 está se empenhando em aumentar de 15 para 30 o número de suas repetidoras no Estado.

A TV Coligadas, por sua vez, está aguardando a adaptação dos seus equipamentos para a transmissão via Embratel. Segundo o diretor-técnico da emissora, Sr. José Louro, o Contel ainda não concedeu licença para o Canal 3, devido à falta de previsão final para a chegada dos equipamentos. Informou que dentro em breve o "Jornal Nacional" da Globo estará no vídeo do Canal 3 sem os defeitos apresentados até agora, esclarecendo: "as cores do JN serão mais nítidas".

Disse que a emissora também está providenciando a importação dos demais equipamentos para poder gerar imagens coloridas. Absteve-se, entretanto, de informar o valor dos investimentos e o prazo para a conclusão das instalações.

- Não há pressa - afirmou.

### OPÇÃO

Antes de efetivar a compra e surpreender sua mulher e os cinco filhos com um 26 polegadas, o capitão Mário de Faria, 43 anos, reformado, obedeceu a um ritual de pesquisa que culminou com votação democrática: cinco votos favoráveis e dois contrários.

Segundo Mariózinho, seu filho mais velho, da votação secreta já se sabe de quem foi uma manifestação contrária: seu irmão mais moço, que preferiu um carro. Para o chefe da família, a compra do aparelho valeu pelo investimento: "a família que vê televisão unida, permanece unida".

## Proibida a caça na região Norte

SÃO BENTO DO SUL (Correspondente) -

O Serviço Nacional de Caça e Pesca determinou a proibição da caça em São Bento do Sul, Campo Alegre, Corupá, Joinville, Garuva e Jaraguá do Sul. As instruções, segundo o órgão regional de fiscalização, devem ser rigorosamente cumpridas, pois os infratores estão sujeitos a multas de até um salário mínimo da região. Neste período, as caçadas poderão ser realizadas nos municípios de Rio Negrinho, Maíra, Itaiópolis e Benedito Novo.

VACINA NO DIA 28 - A segunda dose da

vacina Sabin, contra a poliomielite, será a cada durante o dia 28 próximo nas crianças que já receberam a primeira vacina. Os postos de atendimento funcionarão nos mesmos locais, ou sejam, em todas as Escolas Municipais e ainda nos seguintes Educandários Estaduais: Escola Isolada Km 80, Escola Isolada de Lençol, Escola Isolada de Mato Preto, Escola Isolada da Povoação de Rio Vermelho, Grupo Escolar Celso Ramo Filho, Escola Isolada de Rio Natal, Grupo Escolar Frederico Fendrich, Grupo Escolar Orestes Guimarães e Grupo Escolar 25 de Julho, no bairro que leva o mesmo nome.

## Lages faz feira lojista

LAGES (Correspondente) - Foi aberta na noite de ontem, às 20 horas, a Feira Lojista e Industrial-Expol/72, nesta cidade.

A mostra servirá para a 6a. Convenção Estadual do Comércio Lojista de Santa Catarina, estendendo-se até o dia 21 e vem recebendo apoio e colaboração de diversos setores públicos ou privados, que emprestam sua capacidade de trabalho e material técnico.

O CDL de Lages recebeu, na última terça-feira, a confirmação da presença do Ministro Mário Andreazza, dos Transportes, que vai proferir uma palestra no encerramento da Convenção, abordando o problema rodovias.

No dia de hoje a cidade receberá a visita de seis conferencistas, entre os quais, Juan Missirilian e Jorge Frank Geyer, que farão palestras durante a Convenção Estadual do Comércio Lojista.

Os organizadores da Convenção farão a oferta de um troféu confeccionado em mármore e bronze, estilo Podium, com três degraus, apresentando três réplicas da Copa Jules Rimet, à delegação mais numerosa presente ao conclave.

## Meio-oeste pede por bombeiros

Joaçaba (Correspondente)

A população do município, aliada à de Herval do Oeste, está promovendo uma campanha com o objetivo de instalar nas cidades gêmeas, uma unidade do Corpo de Bombeiros da Polícia Militar.

Nos contatos já mantidos, foi revelado que seriam necessários 14 homens e uma viatura, sendo que as duas prefeituras custeariam a manutenção de veículo e das instalações.

Por outro lado, estuda-se a possibilidade da formação de um corpo de bombeiros voluntários, formado por elementos das duas cidades, que utilizariam uma viatura da Prefeitura de Joaçaba, devidamente aparelhada.

Em função do elevado número de indústrias existentes no perímetro urbano, oferecendo perigo constante à segurança local, é que a população das duas cidades está empenhada na campanha para a instalação de uma unidade do Corpo de bombeiros.

## Cooperativa distribui os lucros

Tubarão (Correspondente)

A Cooperativa Agrícola Mista de Tubarão, reunirá seus 70 associados na próxima quinta-feira, dia 18, oportunidade em que deverão aprovar as contas e proceder a distribuição dos 300 mil cruzeiros de lucros, obtidos durante o último período agrícola.

Utilizando um armazém e um engenho de arroz, financiados pelo BRDE, os associados da Cooperativa de Tubarão produziram e comercializaram, durante a safra de 1971, 50 mil sacas de arroz.

Este ano a produção da atual safra superou em muito as estimativas. Foram entregues à Cooperativa, até o momento, 70 mil sacas de arroz, lotando seu armazém de Tubarão e parte de um segundo, localizado no vizinho município de Jaguaruna.

## Aplicação da Sabin no dia 28

O Departamento Autônomo de Saúde Pública confirmou para os dias 28 e 29 a continuação da Campanha de Vacinação contra a Paralisia Infantil, quando os técnicos da autarquia ministrarão a segunda dose de vacina. Segundo informações do coordenador geral do movimento, Sr. Osvaldo Oliveira, a penúltima etapa da campanha será realizada num dia a mais, tendo em vista que o dia 28 é domingo e muitas crianças não poderão comparecer aos locais de aplicação, já que os pais tem outros afazeres. A vacina também será aplicada pelas professoras, nos estabelecimentos de ensino da rede estadual.

A campanha de prevenção à paralisia infantil visa imunizar 85% das crianças na faixa etária de 2 meses a 4 anos de idade, residentes nas regiões Norte, Sul, Vale do Itajaí, parte do Centro Oeste e litoral.



O coveiro Zé conta as suas experiências no trabalho que desenvolve no cemitério.

## Morrer é cada dia mais caro

Para o coveiro Zé, que há cinco anos exerce o seu ofício no cemitério municipal São Francisco de Assis, "enterro de pobre é uma desgraça". Não só porque ele acha que as pessoas humildes manifestam mais abertamente a sua dor, através do pranto copioso ("enterro de rico é feito em silêncio"), como também porque sente pena da família no momento em que vê o pequeno cortejo passar sob a sombra dos ciprestes do cemitério conduzindo um modesto caixão de Cr\$ 80,00 - o mais barato da Cidade - pago com grande sacrifício.

Acontece que os serviços mortuários, hoje, em Florianópolis, podem elevar-se a até Cr\$ 3.000,00, quando se inclui no serviço a preparação do corpo embalsamado para ser trasladado a outra cidade, juntamente com a urna funerária. O mais luxuoso caixão, feito em imbuia e decorado com ferragens cromadas, está por Cr\$ 2.300,00.

### ACESSÓRIOS

Um ramallete de flor pode ser comprado em qualquer das floriculturas da Ilha a preços bastante razoáveis. Mas quando se trata de se encomendar uma coroa, o freguês deve estar preparado para pagar entre Cr\$ 100,00 e Cr\$ 150,00, dependendo da qualidade do arranjo e do material empregado.

Caso o defunto não possua roupa apropriada para a dolorosa cerimônia do velório, as casas funerárias encarregam-se de providenciar uma vestimenta nova e condizente com a situação por Cr\$ 350,00, preço que equivale mais ou menos ao de um magazine.

### A ULTIMA MORADA

Já os terrenos destinados aos túmulos, no cemitério, representam outro problema para as famílias sepultarem seus mortos. O aluguel da pequena superfície de uma sepultura, válido pelo período de cinco anos, varia entre Cr\$ 82,20 e Cr\$ 118,00. Caso a locação não seja renovada ao término do prazo os restos mortais do corpo ali sepultado poderão ser enterrados na vala comum.

Os túmulos obedecem a uma enorme variedade de preços, dependendo do seu grau de sofisticação ou de simplicidade. Uma lápide de mármore não sai por menos de Cr\$ 1.500,00. Já um túmulo de granito varia

entre Cr\$ 1.500,00 e Cr\$ 2.000,00. Quando o material empregado na construção do túmulo são só tijolos e cimentos, o preço não vai além de Cr\$ 700,00.

Apesar de todos esses preços elevados, podem as famílias dos mortos oferecerem aos seus entes queridos funerais mais modestos e nem por isto menos dignos.

Caixões com armação de madeira e forrados de pano podem ser encomendados a vários preços. Há categorias de Cr\$ 300,00, de Cr\$ 200,00, de Cr\$ 150,00 e de Cr\$ 120,00. Mas nem os indigentes escapam de onerar aos seus familiares ou àqueles que, num gesto de piedade, providenciam seu sepultamento, de uma despesa de Cr\$ 80,00, equivalente ao valor do mais humilde caixão de defuntos existentes em Florianópolis.

Nos preços dos caixões já estão incluídos o transporte e os paramentos. Até mesmo a viatura que conduz as urnas ao cemitério são preparadas na sua ornamentação e na sua categoria conforme a singeleza ou o luxo do caixão.

### BRIGA PELA MORTE

Atualmente há duas empresas funerárias atuando em Florianópolis: a São Jorge, a mais cara, e a Irmão Joaquim, a mais barata. De acordo com a lei no. 254, publicada no "Diário Oficial" de 16 de dezembro de 1955, "fica o Prefeito autorizado a delegar à Associação Irmão Joaquim, mantenedora da Associação de Mendicidade Irmão Joaquim, a realização dos serviços funerários na cidade de Florianópolis, pelo prazo de 25 anos e nos termos do contrato a ser lavrado com esta instituição". Na ocasião, era Prefeito o Sr. Osvaldo Machado. De lá para cá não houve qualquer iniciativa legal ou contratual que revogasse a concessão, permanecendo a Funerária Irmão Joaquim como a única concessionária autorizada a operar no ramo na Capital do Estado. Diante disto, a Prefeitura Municipal considera que os enterros promovidos pela Funerária São Jorge estão sendo feitos ao arripio da lei, sendo o funcionamento da entidade. Fonte da Prefeitura informou que a mesma já foi intimada a cessar imediatamente as suas atividades, tendo sido ainda informada de que, em caso contrário, "medidas drásticas serão tomadas muito em breve."



# Sinuca, o jogo pela bola sete

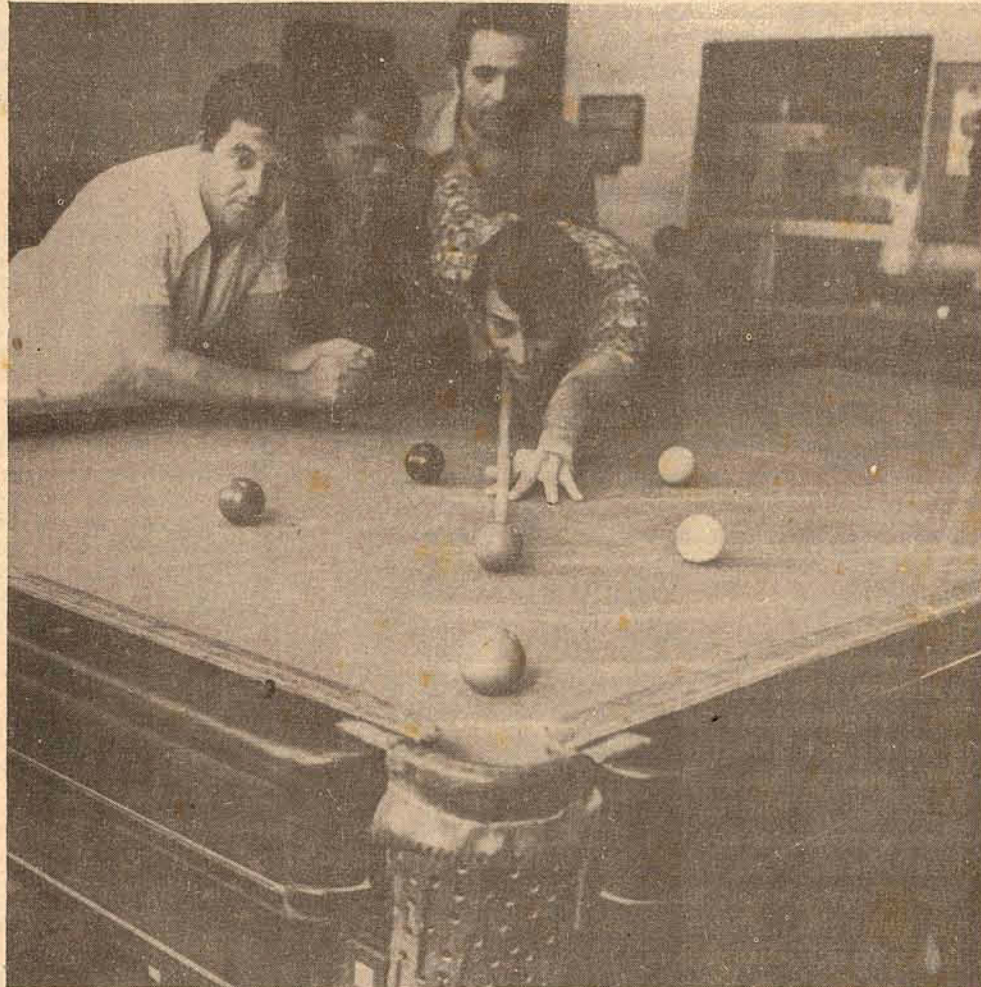

conhecido "um grande taco" é uma regalia só conferida aos grãos-mestres. A nomenclatura destinada à identificação dos médios é bem mais vasta e variada, porque navega no mar grosso das irreverências e da gozação: Marreco, Pato, Otário, Coió-sem-sorte, Estrela, Mocarongo, Cavalinho de teta, Zé-mané, Loque, Pixote, Pangaré, Jóia, Trouxa e Paca. Essa lista é essencialmente dinâmica, pois ao redor de uma mesa de Sinuca, entre uma e outra tacada, brotam os neologismos, em ininterrupta enxurrada. E assim taco não o homem, mas a arma — também é Muleta ou Espada, bola é Menina e a n. 7, caroço valioso é A Boa e A Querida. Os Perus se subdividem, de acordo com o comportamento, em Pirata, Seca Pimenteira, Mosca de Boi, Queimador, Coió-de-Mola, Palpiteiro, Sabidinho, e Sapo de Fora. Todos tem uns olhos "deste tamanho" e, segundo o bom jogador, "Secam qualquer boa colheita". Estorvam as jogadas porque se encostam à mesa e são agourentas aves de azar para um tipo de jogador que pretende aparentar calma.

14 anos de sinuca é um Taco respeitável, mas não invencível. Bibi, Fiscal da Prefeitura e Nilton Eliseu da Silva — o Rato — são dois adversários considerados "tacos finos". Mas o verdadeiro sucessor do Centurião é o gráfico Antônio Carlos Napoleão, apelidado "Naco". Regalo maior para seu espírito, além de uma encaçapada de prodigioso efeito, só mesmo um gol de Jairzinho, seu ídolo do Botafogo e da Seleção.

## HISTÓRIAS DE SALÃO

Na fértil imaginação dos jogadores, hipertrofiam-se as jogadas magistrais, ganham vida jogadas inexistentes, desembocam fantásticas histórias comparáveis somente às inverossímeis "conversas de pescador". Conta a lenda e a jurisprudência dos salões florianopolitanos que Bé já arrematou a bola 7 além da mesa do jogo, fazendo-a passar pelo orifício de um guichê de vidro, pouco maior que a circunferência do improvisado projétil. Como o Zé do Efeito, craque de futebol que marca gols mesmo depois de firmes defesas dos goleiros adversários traídos na reposição da bola pelo terrível efeito imprimido à pelota, o Piranha Bé obteve pela mesma via e no mesmo lance a devolução da bola 7, sem qualquer dano ao guichê de vidro. Os adversários de Bé e Rato, numa Sinuca de parceria, já presenciaram muita "caçapa" feita por tabela. Mas não uma tabela qualquer: Rato atira, Bé mata no peito e encaçapa. Um Pirata, boquiaberto com a habilidade de um grande jogador, perdeu os dois dentes do seu melhor sorriso, extraídos pelo competente boticão de uma bola perdida.

Um profissional — malandro do feltro egresso geralmente de Criciúma, Tubarão e Laguna — aplicou certa vez um golpe em ingênuos Coiós. Enfileirou três bolas à beira de uma caçapa e apostou como embolocaria a intermediária, sem retirar a primeira delas da "boca". Sustentando-a entre os dentes, removeu o obstáculo e encaçapou a bola prometida. Ganhou a aposta e alguns sopapos, merecidos.

## O CENTURIÃO

Como todas as coisas memoráveis, também as melhores tacadas e os exímios jogadores pertenceram à história antiga do Salão. O testemunho insuspeito do telegrafista Laércio Machado, 49 anos, 31 como Pirata, confirma apenas a conclusão de que o joguinho já viveu em Florianópolis a sua melhor fase: nos idos de 45 a 48, a firma Arlindo e Irmão, antiga proprietária do Salão Polli, não conseguiu manter suficiente estoque de giz com que garantir a boa forma dos tacos campeões.

Nenhum que se lembre o Pirata Laércio era tão bom quanto "O Centurião". Dele, sabe-se apenas que se chamava Tonoli, o que não era importante: Os Piranhas que se prezam são conhecidos pela alcunha. Era um tipo tão silencioso quanto misteriosa era a sua capacidade de encaçapar as bolas mais absurdamente inviáveis. Até 1948 não teve adversário, mas a partir de então o carioca Álvaro Ribeiro passou a ameaçar sua hegemonia já sedimentada. Entre 1955 e 1969, reinou no Polli o taco de Walter, O China. Seus recursos eram mais ecléticos e eficientes que uma pasta de James Bond.

Os especialistas de hoje são menos metódicos e mais responsáveis: nenhum deles faz da sinuca um ofício. O funcionário público Waldir Silva — o Bé — 44 anos, é seguramente o mais assíduo frequentador do "gramado" do Polli. Com

Exageros à parte, as histórias dos salões não estão assim tão distantes de uma realidade privilegiada, privativa de Piranhas, Coiós, Bocas do Inferno e Muletas.

O Pirata que o diga.

# II

O ESTADO, 17 de maio de 1972.

Numa hora neutra da madrugada, os tacos e as várias bolas coloridas produzem sobre a cansada mesa forrada de feltro verde de sons secos e regulares de uma faina equívoca e estranhamente controvérsia: é um jogo, uma arte, uma técnica aperfeiçoada, um passatempo, uma profissão, e até uma estranha fonte de renovação da língua portuguesa, mais inculca, menos bela e mais pitoresca. Quase onomatopáica. Os inquilinos desse mundo mantido diuturnamente em órbita no sobrado do prédio no. 4 da rua Felipe Schmidt terão em comum somente um predicado já rarefeito no rebolejo do cotidiano: a paciência. No mais, cada um cumpre um papel diferente na ordem institucional do Salão de Sinuca do Polli, a caçapa por onde enveredam desde 1939 os quase ascéticos praticantes de um velho jogo que já foi impopular, por ser invenção de nobres, e que hoje parece condenado pela popularidade exausta.

Por 6 cruzeiros à hora os atores podem ocupar o seu palco de proezas e desencantos, enquanto se aboletam nos bastidores a sortida "troupe" de extras sem a qual o espetáculo não começa, nem continua.

## O PALCO

"Boca do Inferno", campo, casa, bigorna, ou gramado são alguns dos apelidos propriamente usados para designar o "salão de bilhar", nome sem qualquer picardia e por isso indigno de tarefa na gíria rica dos dicionários da casa. Armados com o taco e munidos do giz, espécie de "amolador" do florete, os homens começam a correr atrás das bolas que correm atrás das caçapas. O tapete de operações tem altura de 82 centímetros, largura de metro e meio e comprimento que é exatamente o dobro — 3 metros. Uma mesa tem seis caçapas, pe-

quenos sacos de couro curtido onde o jogador emboca, mata ou encaçapa as bolas. Numa das metades da mesa está um semicírculo traçado a grafite, onde ficam as principais bolas de menor valor, no começo da partida de sinuca simples. Cada bola tem 17 centímetros de circunferência e alguns quilômetros de angústia para o jogador. O taco mede entre 130 a 140 centímetros. Há muita divergência se as bolas são de marfim ou não. Os fabricantes e os donos dos salões garantem que sim. Os perdedores do joguinho asseveram que "são uns bagulhos feitos de massa colorida". Em geral, as bolas, quando menores, têm marfim e, se maiores, são de massa mesmo. Tudo isso varia um pouco. Mas a sinuca se joga com a bola vermelha valendo 1 ponto, a amarela 2, a verde valendo 3, a marrom valendo 4, a azul valendo 5, a rosa valendo 6, e a preta, dólar precioso, valendo 7 pontos. A bola fundamental, com que se pode encaçapar as outras, é a branca, caroço fatídico, que não pode cair na caçapa e, caindo, representa prejuízo equivalente aos 7 pontos da bola preta.

No taco, para que não espirre ao tocar na esfera executiva — a branca — se passa giz na extremidade superior, chamada cabeça. O giz pode ser nacional, e não presta. Ou pode ser americano e é usado pelos profissionais do joguinho, para os quais "giz é o estrangeiro, pois o nacional parece areia".

Os salões da cidade são entidades até bem comportadas em comparação com as congêneres dos grandes centros urbanos, onde uma partida de sinuca — e não a preguiça — é a mãe generosa de todos os vícios. No Polli, na AABB, no João Bento — que funciona há 12 anos na rua Crispim Mira — não se tem notícia de ocupações definidas e jogar é para eles mais uma paixão; nunca uma profissão.

Merceder a honra de ser re-

Todos tem pulso firme e mão segura mesmo porque "mãos leves" não são virtudes que recomendem um bom jogador.

Na democracia dos salões, as regras do jogo podem ser rígidas ou maleáveis, ao sabor das convenções das partes. O "sinuca", corruptela do inglês "Snooker", resiste ao desgaste do tempo e ainda é o mais jogado. Participam dois ou quatro jogadores e o objetivo maior é o "sinuca", ou seja, deixar a bola da vez — a que deve ser atingida — em situação tal que não possa receber o impacto da bola branca. Neste caso, o adversário perde 7 pontos.

O "Cem" é disputado com bolas marcadas com números, que lhes discriminam o valor.

"Vida" era outra variante combinada pelos jogadores, 15 ao todo. Cada um, por sorteio secreto, representava no "campo" uma das bolas coloridas. A bola na caçapa era a "morte" do jogador correspondente e a sua retirada da partida. Esse tipo de jogo chegou a ganhar muitos adeptos, até que as autoridades o proibissem.

O Pif é possível com a participação de 2 ou 4 jogadores e sua estrutura é calcada no Pif-Paf convencional jogado com cartas, fazendo a bola vermelha as vezes de "coringa".

Definidas as armas e as regras, o jogo pode durar dias inteiros, dependendo da disposição ou do equilíbrio das forças em contenda. No "picadeiro", a sorte costuma ser amiga dos bons tacos. Em poucos minutos, a platéia de perus ou piratas — folclóricas figuras que nunca jogam, por incompetência ou insolência — já escolheram os seus favoritos. A linguagem ambiental define tipos e caricata personagens: o jogador de técnicas superdesenvolvidas é o Cobrão, Piranha, Malandro ou simplesmente "taco", adjetivado ou não, conforme as qualidades de cada um.

O exímio jogador, nutre especial cuidado com sua arma: calibrá-la, com giz estranho, de preferência, é um handicap que não costuma ser desprezado pelos "Piranhas". Se a bola visada for a "7" o ritual é meticuloso e mais demorado. Apontando o taco, feita a mira, resta rezar para que os "perus" e "piratas" sentados ao fundo não "sequem" a jogada. O sinuca, muito mais do que um jogo é prova de paciência.

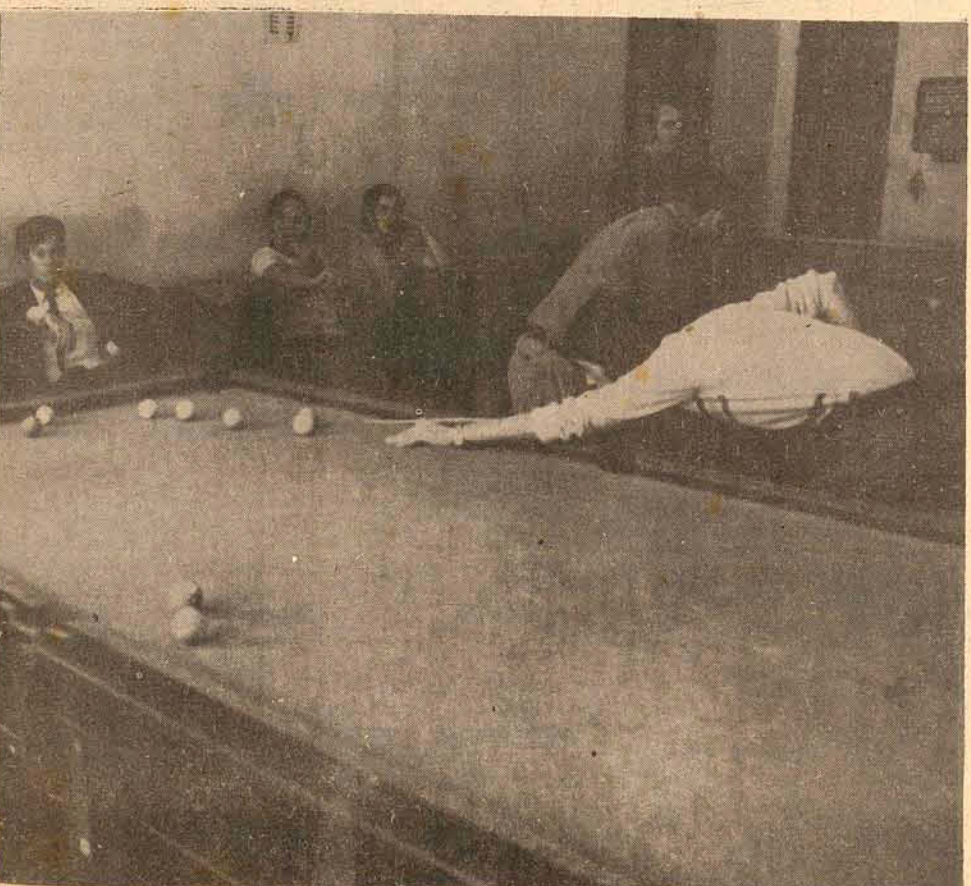



## Desejo Secreto

Alta, mulata, não exatamente magra - "delgada" - retilínea nas retas e curvilínea nas curvas, um rosto que lembraria Sofia Loren antes de Carlo Ponti. E como condecoração, um sorriso de propaganda, mais que alvo, quase translúcido. Pensei num manequim da Vogue ou do Harper's Bazaar. Não. Era doméstica e evidentemente já ganhara o emprego.

Na hora de varrer a calçada eriçada a rapaziada do bairro, que empoleirada num muro generoso e estratégico, esperava melhores ângulos com que divertir retinas pouco afeitas a essas miragens, todos já cultivando pensamentos subalternos, mas não de todo desprezíveis.

Se o ato de varrer calçadas sempre se perdera na relação chinfrim dos afazeres menores, a sua redenção é uma inestimável dívida contraída ao encanto da crioula, quase elevado ao grau de sortilégio. Suas âgeis vassouras pouco afeitas a essas miragens, todos já cultivando pensamentos subalternos, mas não de todo desprezíveis. Se o ato de varrer calçadas sempre se perdera na relação chinfrim dos afazeres menores, a sua redenção é uma inestimável dívida contraída ao encanto da crioula, quase elevado ao grau de sortilégio. Suas âgeis vassouras pouco afeitas a essas miragens, todos já cultivando pensamentos subalternos, mas não de todo desprezíveis.

York, adiando a derramagem de novo lote das ações mais "sexy" do mundo.

Tudo Ermundina poderia ser: Playmate de Heffner, secretária, Miss Renascença, recepcionista, modelo e Call Girl. Sem muito esforço além de um desfile sereno, atearia paixões, fomentaria desilusões, remeteria conquistadores frustrados para metafísicos e lacrados conventos do Tibet. Os sinos saudariam sua passagem, padres trocariam a batina pelo hábito de adorá-la.

Se fosse esperta, seria amada e amante de Chefes de Estado, e deitaria superlativos escândalos na cama desfeita dos Impérios mais sólidos Abalaria o governo trabalhista de Heath e, sem espanto, tê-lo-ia a seus pés assobiando Love Story no exato momento em que o Parlamento destituiu o Gabinete e lhe movesse voto de desconfiança igualmente escandaloso. Christine Keller, na miséria, reclamaria direitos autorais a Sbacem

Sua meteórica carreira no Jet Set internacional não teria latitudes, nem longitudes: Numa semana, seria mulher de Onassis, Paul Getty e do Sheik Mustafá Samy. Entre os Chefes de Estado, daria a Franco uma noite - a última - apressando a restituição do poder a dinastia Bourbon; outra a Nixon ou a Pompidou (ganharia no

photochard quem tivesse a maior ponta de nariz) e uma terceira ao "pão" Pierre Trudeau - que, afinal, de vez em quando também poderia adular seus gostos particulares.

O sucesso e a fama, porém, não lhe despertavam nenhuma emoção. Desconhecia convictamente o elevadíssimo poder de fogo de seu rosto singularmente belo, de suas formas incrivelmente reais, dos vales e das montanhas que lhe esculpiam a paisagem inebriante.

Sua maior aspiração era ter direito ao amor de um pedreiro recém promovido a mestre-de-obras, cujas mãos enérgicas trabalhavam febrilmente na dócil argamassa de seu hemisfério meridional.

Depois do pedreiro, que não possuía a virtude de desfrutar convenientemente de ignotas especiarias, tive assiduamente em meu portão um audaz comandante de carrocinhas do cachorro-quente marca "Genial". Uma noite, aliás, por sua especial deferência e patrocínio, teria ganho um cachorro com mólho, acompanhado de uma Mirinda, se timidamente, não houvesse recusado a gentil oferenda.

Não fôra esse meu tolo recato e essa minha execrável timidez e outros favores teria merecido: de um bombeiro

que propôs mudar todo o encanamento emperrado, seguramente em troca de tolerância com o caloroso romance do portão; de um pintor da Pepsi-Cola que sugeriu tingir a fachada de minha modesta vivenda com os artísticos afrescos comerciais de sua firma; de um feirante que insistia em me contemplar com três nabos e dois chuchus, e de um cobrador de ônibus que me oferecia passagem grátis no primeiro Mercedes da manhã.

A todos recusei as ofertas, com indistinto embaraço. Na verdade estou persuadido de que nenhum dos meus namorados parece suspeitar dos meus mais secretos desejos. Atualmente, Ermundina apaixonou-se facilmente por garbosas fardas de botões dourados. Todas as noites, a partir das 11, é corrimão dos Aprendizes e passadinho dos Navais.

Mas um dia - Deus sabe quando - ainda hei de permanecer na amistosa penumbra do meu próprio portão.

Sérgio da Costa Ramos

## Cinema

CINE SÃO JOSÉ - Giuliano Gemma, Lando Buzzanca, Senta Berger no filme de Pasquale Festa Campanile QUANDO AS MULHERES TINHAM RABO, comédia picaresca italiana ambientada na idade da Pedra. O filme é sucesso no mundo inteiro, apesar de ser o menos feliz do diretor, que se especializou no gênero. Parece que o apelo de Senta Berger (que usa uma pequena cauda) é muito grande. Em Eastmancolor. Censura até 18 anos, às 3, 7,45, e 9,45 horas.

CINE RITZ - thalie Fruges, Vit Olmer - POR ALGUNS DIAS APENAS - Eastmancolor. As 5, 7,45, e 9,45 horas. Censura até 18 anos.

CINE CORAL - Ryan O'Neal, Ali McGraw - LOVE STORY - A maior renda do cinema nos últimos vinte anos, num filme cujo maior apelo tem sido: você resistirá ou não às lágrimas - As 3, 8 e 10 horas. Censura até 14 anos.

CINE ROXY - A RAPOSA DO SINAI E RINGO NÃO PERDOA, em programa duplo - As 2 e 8 horas. Censura 18 anos.

CINE JALISCO - Maurício do Valle, Rejane Medeiros - A VINGANÇA DOS 12 - Eastmancolor. As 8 horas. Censura até 18 anos.

CINE GLÓRIA - Sand Johansen, Tine Bjerregaard - ESTA COISA CHAMADA AMOR - Eastmancolor. As 5 e 8 horas, com censura até 18 anos.

CINE RAJÁ - Martin Balsan, Paula Prentiss, Allan Arkin, Orson Welles - ARDIL 22 - Quem ainda não viu, não deve perder esta amarga sátira da guerra na qual os loucos são certos e os normais estão, com toda a certeza, loucos. Technicolor. Censura até 18 anos. As 8 horas.

CINE SÃO LUIZ - Nildo Parente, Leila Diniz - AZYLLO MUITO LOUCO - Eastmancolor. As 8 horas. Censura até 5 anos.

## Teatro



LONDRES (BNS) - As bandeiras de 14 países latino-americanos tremularam recentemente em Stratford-upon-Avon, durante a cerimônia que celebrou o 408º aniversário de nascimento de William Shakespeare. Os países representados eram: Brasil, Nicarágua, Paraguai, Chile, Cuba, Uruguai, Equador, Costa Rica, Salvador, Peru, Bolívia, Panamá, Venezuela e México. O Brasil esteve representado pelo Ministro-Conselheiro Francisco de Assis Grieco.

O poeta para as celebrações anuais, que este ano se revestiram de grande pompa, com conferências, espetáculos. Os latino-americanos faziam parte de uma comitiva de 90 convidados especiais que foram à cidade natal

culos de balé, uma procissão e um grande almoço que contou com a presença de mais de 500 pessoas. Dezenove embaixadores estrangeiros renderam tributo à memória de Shakespeare. A noite, os convidados assistiram a uma representação especial de "Coriolano", pela Royal Shakespeare Company.

Em Londres, a catedral de Southwark, que fica próximo do local onde existiu o famoso Globe Theatre, foi o centro de uma semana de celebrações do aniversário de Shakespeare que começou com um concerto de galas assistido pelo Primeiro-ministro Edward Heath. Para a ocasião, diversos poetas - entre eles W. H. Auden, Peter Redgrave, Stephen Spender e Robert Graves - deram sua contribuição para um volume comemorativo, "Poemas para Shakespeare". Os poemas foram lidos pelos próprios poetas ou atores, acompanhados de música tradicional ou pop. Houve também uma representação teatral ao ar livre de uma peça medieval baseada em história bíblica, "Herodes".

## Discos

Pouca gente soube que, há semanas atrás, coisas importantes andaram acontecendo nos bastidores do disco, no Brasil. A bronca toda começou, quando, a Kinney Corporation comunicou a CBD Phonogram, que optara pela rescisão do seu contrato com a gravadora brasileira.

Ora, perder a concessão da Kinney Corporation, significaria dar um triste adeus a selos de gabarito como Atco, Warner Brothers, Elektra e Reprise. Foi o que aconteceu. E esses selos, são responsáveis por, mais ou menos, 50% dos discos estrangeiros lançados em nosso país. Não foi por pouca coisa, que o pessoal da Philips andou apavorado, há umas semanas atrás.

Depois de muitas negociações, a Continental acabou sendo a premiada com a exclusividade de distribuição dos selos da Kinney Corporation. Eis aqui, parte do elenco: Dionne Warwick, Aretha Franklin, América, Neil Young, Led Zeppelin, Alice Cooper, Bread, Malo, Emerson, Lake & Palmer, Rolling Stones, Carly Simon, Roberta, Isaac Hayes, Wilson Pickett.

Outra exclusividade que a Continental conseguiu foi a do grupo MCA Records, que congrega as seguintes marcas: MCA, Decca, UNI, Coral, Vocalium e Kapp. Alguns artistas importantes deste grupo: Neil Diamond, Earl Grant, Chér, Sonny & Chér, Brenda Lee, Louis Armstrong, Ella Fitzgerald, Brian Hyland.

Quem está contente e tranquilo é o Fenelom Damiane - divulgador da continental, em Florianópolis. E não é para menos: a sua gravadora fez uma grande jogada, realmente.

## EMERSON, LAKE & PALMERS

Um dos LPs que a Continental já está colocando na praça é o do grupo Emerson, Lake & Palmer - que o Gilberto Gil disse detestar, porque eles fazem um som plastificado (sic).

O disco se chama Pictures at an Exhibition e a música que está fazendo sucesso é Nutrocker - como o título já diz, trata-se de um rock adoidado e que lembra um pouco as músicas de circo. Ouvi essa faixa, há pouco tempo, no Rítmicos de Boate, do Big Boy, e fiquei vidrado. Agora, felizmente, posso me dar ao luxo de ouvi-la no meu toca-disco stereo, pois já tenho o LP, que foi gravado ao vivo, no New Castle City Hall, em 26 de março do ano passado.

Tenho ouvido o disco; diariamente, e venho fazendo as minhas anotações. Mas, mesmo assim, já posso adiantar que ele é espetacular: muito bem executado, distorções de som muito bem controladas. O Gilberto Gil que me perdoe, mas a plastificação deste conjunto supera qualquer som por aí, dito "melodioso".



## Agradecimento

Filhos, genros, noras e netos da viúva Isolina Araújo Goss, falecida no dia 10 deste, manifestam sua gratidão aos dedicados e incansáveis médicos Luiz Carlos Santiago, Antonio Silveira Sbiassa, Joaquim Pinto de Arruda, ao laboratorista Jader Goss e às enfermeiras e demais auxiliares com atividades no Hospital Governador Celso Ramos onde ela esteve internada. Do mesmo modo tornam-se sempre gratos às pessoas presentes nas cerimônias fúnebres e àquelas que lhes enviaram condolências pelo golpe por que passaram.

## RESIDÊNCIAS E LOTES

LOTES - Vendem-se, ótimos lotes, situados no JARDIM ITAGUAÇU com água instalada, ruas calçadas e drenagem pluvial. DIRIGIR - SE à rua Urbano Salles, n. 37 - Fone 2981.

# Margaret Lee: O caso para uma Estrela

ROMA, (ANSA) - Uns meses atrás, inesperadamente, Margaret Lee abandonou Roma, com seu filho Roberto. Num bilhete deixado para o marido - o agente cinematográfico Gino Malerba, do qual ela vive separada - a atriz explicava que viajaria rumo à Itália do Sul, sem fornecer, porém, nomes de cidades ou endereços. Depois de alguns dias, ela apareceu em Londres, confiou o mesmo aos avós, e foi-se novamente embora. Finalmente, passados uns tempos, voltou à mansão dos pais (outra vez inesperadamente), para buscar seu filho (oito anos de idade) e regressar com ele para Roma.

O fato mais importante da história toda, porém, não são as andanças não explicadas. O que deixa a gente curiosa é o fato de que a atriz regressou à capital italiana completamente transformada.

Não é mais a criatura fascinante que deixou a capital italiana rumo a Londres. Transformou-se agora numa pálida sombra daquilo que já foi e as pesadas maquiagens não ajudam a disfarçar seu estado de saúde realmente precário. Qual é o mistério que está cercando a vida desta atriz que já foi extraordinariamente linda e fascinante?

Tempos atrás, Margaret Lee, famosa no mundo inteiro por suas belíssimas pernas, foi internada numa clínica romana em estado "delicado". Os rumores que então correram acerca daquela imprevisível enfermidade foram vários. Dizia-se, por exemplo, que Margaret engulira uma forte dose de barbitúricos para esquecer o fracasso amoroso do grande "caso" de sua vida: aquele romance vivido com Kim Brown, cantor do conjunto musical "The Renegados". Dizia-se também que a tentativa de suicídio só podia ser uma manobra publicitária. A própria estrela contou na época, uma estória bastante "pitoresca" divulgada "diretinho" por seu agent-press que a acompanhou durante o delicado período transcorrido numa clínica romana.

Fôra espancada, durante uma briga ocorrida no Palácio dos esportes de Roma, na noite em que estavam atuando os "Rolling Stones".

"Alguns jovens me reconheceram - disse ela - e começaram a falar mal dos ingleses em geral. Fiquei aborrecida: repliquei com raiva. Responderam-me com insultos. Acabei agredindo um dos rapazes, e ele me deu um punho no estômago. Um dia depois vomitei sangue e agora me encontro nesta clínica. Deverei submetter-me a algumas radiografias".

Sempre segundo o relato da atriz, naquela noite "fatal" ela estava em companhia de alguns amigos e colegas. Surge espontânea, então, a seguinte pergunta: "Porque estes amigos, estes colegas, não intervieram para defendê-la?". Muito mistério, e muita "fofoca". Vale a pena refazer a estória toda desta linda atriz cinematográfica.

Margaret Lee, atriz inglesa, chegou a Roma com a fama de ser uma espécie



de sócia de Marilyn Monroe, e - de fato - logo se tornou popular graças aos papéis "sexy" que foi desempenhado em numerosos filmes. Esta discutível etiqueta de "mulher-sexy", porém, transfor-

mou-se, para Margaret, numa espécie de maldição. Foi justamente ela, de fato, a colocá-la várias vezes em situações desagradáveis, durante sua estadia na Itália.

Claro está que Margaret não é uma atriz de segundo plano e, portanto, aconteceu com ela o que já se deu com muitas atrizes bonitas e famosas. O "Rótulo" que as definiu no começo de suas carreiras, transforma-se numa espécie de "cadeia" da qual dificilmente conseguirão libertar-se.

Em 1968, Margaret separou-se do marido. Naquela época, a estrela confessou francamente que grande parte do malogro do casamento era culpa dela mesma, e de seu temperamento excepcionalmente

rebelde. Seja como for, os dois continuaram sendo bons amigos.

Após a separação conjugal, Margaret foi morar sozinha, num pequeno apartamento. Procurou voltar ao trabalho, mas a época de ouro já passara para ela. Os papéis de "mulher-sexy" já haviam consumido suas chances de vitória. Logo em seguida chegou o "golpe fatal", na Espanha. Estava trabalhando numa película e durante alguns dias de férias resolveu ir a

Tanger. Ao regressar, os agentes da polícia encontraram em sua mala dois quilos de marihuana. Um bom advogado conseguiu libertá-la das garras da justiça, mas a experiência foi traumatizante.

Na volta a Roma, Margaret (talvez para esquecer tantas mágoas...) começou a viver "romances" fulminantes, trabalhando cada vez menos. E agora eis a imprevisível viagem a Londres, onde ao que parece - viveu numa comunidade "hippie". Ninguém sabe porque ela voltou as costas

ao cinema e à televisão, porque preferiu o caminho da confusão e do esquecimento. Na realidade - de fato - foi ela própria que decidiu o afastamento do trabalho, e não os produtores cinematográficos que deixaram de convidá-la. Dizem que está doente.

Dizem que não quer saber mais nada de nada, e que o cansaço a atingiu de maneira total. Perguntaram a seu ex-marido o que ele achava do caso. "Nada posso dizer de certo - ele respondeu honestamente

- Margaret, quando de sua volta a Roma, me confessou que decidira deixar nosso filho comigo. Achava mais certo. Depois foi embora. Não sei onde se encontra..." -

Mais mistérios, mais sombras. Tudo faz lembrar outro caso melancólico e trágico: o caso da meiga e infeliz Pier Angeli.



## Zury Machado

### ELEIÇÕES NO COUNTRY

Bem, o atual Presidente, Carlos Alberto Silveira Lenzi diz que, decididamente, não continuará na Presidência, pois são inúmeros os seus afazeres profissionais. Exercendo suas atividades de advogado e professor universitário, Lenzi teme ter pouco tempo para o Clube. Para que o Santacatarina continue em sua boa fase, alguém com o seu dinamismo deve sucedê-lo.

### O QUE SE COMENTA

Continua sendo assunto nas rodas sociais, o requintado coquetel que inaugurou exposição da pintora Eli Heil e marcou o lançamento do novo O ESTADO. Nos salões do Clube Doze de Agosto, a classe e a elegância do casal Aderbal Ramos da Silva não deixaram de ser notadas.

### DE CURITIBA

A simpática e elegante senhora Clotilde Mader Valente, que dirige a galeria de arte *Largo Comendador*, nos convidando para o "vernissage" do pintor Alberto Zalar.

Viginha Gutierrez, uma beleza serena que organiza as excursões da Agência *Ilhatir*, é também uma cicerone de charme e competência. Viginha está com excursão marcada para o dia 21 próximo, com destino à Argentina.

Regina e João Matos Neto já fixaram residência na Ilha de Sol e Mar. Ao que parece, não estão nem um pouquinho saudosos do Rio de Janeiro.

### BELEZA DE SEMPRE

Quem esteve em Florianópolis, de passagem, mas a tempo de encantar a todos os presentes em recente reunião social, foi a ex-Miss Santa Catarina, Eliziana Haverrot, hoje senhora Alvaro Maciel.

O simpático casal reside na cidade de Blumenau.

### SEMPRE O MAU GOSTO

O Semanário peruano "7 Dias del Peru y del mundo", referindo-se à tele-novela IRMAÕS CORAGEM, que no México é "Germanos Corage", diz que "apesar de basear-se em filme brasileiro, contém todos os elementos que durante muito tempo formaram a medula da temática do pior cinema mexicano". Pois é.

### MINGAU

Todos os domingos, no Clube Doze, das 15 às 18 horas, a "Hora do Mingau" (não é comigo). Nesta "Hora" reúnem-se os filhos de associados, numa festa bastante simpática.

### DA EUROPA

Quem está circulando na Europa é o casal que muito bem representa a sociedade do sul do Estado, Teresa e Dilor Freitas. Deles recebi o seguinte postal: "Voltaremos do Velho Mundo para o nosso querido Brasil, nos últimos dias de maio."

### EXPERIÊNCIA

Retornando da temporada de dois meses em Santa-rém, o sr. Murilo Ferreira Lima. Murilo disse a um grupo de amigos ter sido magnífica a experiência colhida no campus avançado da Universidade Federal de Santa Catarina, na Amazônia.

### PROJETO

Muito elogiado o projeto do arquiteto Bóris Terstschitz as futuras instalações de O ESTADO. O aludido projeto foi exibido na noite de sábado, no Clube Doze, durante a abertura da exposição de Eli Heil.

### VISITA

Causou agradável surpresa ao pessoal de O ESTADO a visita de surpresa que Dna. Ruth Hoepcke da Silva fez, na noite de quinta-feira, às novas instalações. Dna. Ruth estava acompanhada do casal José Matusalém Comelli e da sra. deputado Francisco Grillo (Anita).

### BODAS DE OURO

A impressão é de que houve um incremento de casamentos no ano de 1972. Outro casal que festeja agora, no próximo dia 25, suas Bodas de Ouro é Adalton-Margarida Vieira. A missa será na Capela do Colégio Catarinense.

### IMOBILIÁRIA

Muito atarefado com o lançamento de mais um edifício de apartamentos o sr. Luiz Daux, presidente da Emedaux. Desta vez a construção terá lugar na Avenida Rubens de Arruda Ramos, traindo assim a velha preferência do incorporador pela Av. Trompowsky, onde tem três condomínios e a sua própria residência.

Vera Lúcia Stefan,  
hoje  
sra. Engenheiro  
Anibal Borin, é notícia  
nesta coluna.  
A jovem sra.  
Vera Lúcia  
usou no dia  
do seu  
casamento um modelo  
Lenzi,  
com  
mantilha de renda  
francesa.



● *Papais em perspectiva: Roston Nascimento, no mês de junho e Ricardo Saporiti em setembro. Regina Nascimento e Denyse Saporiti, nas rodas de chá, não conseguem esconder o contentamento.*

● *Em Curitiba, a suave Helena Pereira Oliveira e seu noivo Heitor Maeder Valente passam os fins de semana praticando tênis no Graciosa Country Club, um dos mais belos clubes do sul do Brasil.*

● *Tem sido sempre vista nas reuniões sociais acompanhada de Hamilton Carricho de Oliveira, a beleza de Rachel Tolentino de Carvalho. Rachel é aquela moça charmosa que gosta de cantar e tocar violão.*

● *Anamaria Alves, Graziela Peixoto Reis, Ilse K. Velvikas, Jairo Schmidt, Laércio Costa e Luissi estão convidando o colunista para a abertura de sua mostra de arte, no próximo dia 24, às 20 horas, no Santacatarina Country Club.*

● *Um dos ex-governadores que não compareceu à festa de O ESTADO foi o Senador Celso Ramos. Mas se explica: apesar do grande carinho que tem pelo "mais antigo", não pode se afastar de Brasília. Aliás, na Capital Federal o casal Celso Ramos tem sido alvo de homenagens, ainda pelo transcurso de suas Bodas de Ouro.*

**MALHAS FINAS  
ROUPÕES  
CAMA  
MESA  
BANHO**

Os últimos lançamentos pelos melhores preços. Pague em quatro vezes sem acréscimo. Aos sábados atendemos até às 18 horas.

**ILHATEX**

R. CONS. MAFRA, 47 • FONE 4302

**SEJA EXIGENTE  
USE CAMISAS**

**Modal**

A venda nas boas casas do ramo

Fábrica: Rua Joaquim Nabuco, 134  
Fone - 2453 - Criciúma Santa Catarina

É melhor Você comprar os azulejos na

**HIDREL** Preços e Qualidade Para Servi-lo

Hidrel: R. Jerônimo Coelho, 325, Fone: 2.001.



**O ESTADO**  
OFF SET

O catarinense que mudou tudo  
Rua Felipe Schmidt, 116  
Fones: 3022 e 4139 - C.P. 139  
Florianópolis - SC



**Assinaturas**

**Fones: 3022 e 4139**

## SINDICATO DOS RADIALISTAS

(SINDICATO DOS EMPREGADOS EM EMPRESAS DE RADIODIFUSÃO E TELEVISÃO DE SANTA CATARINA)

### EDITAL DE CONVOCAÇÃO

De conformidade com os Estatutos e a Legislação em vigor, convoco todos os associados deste Sindicato no gozo de seus direitos sociais para a Assembléia Geral Ordinária a realizar-se na sede da Casa do Jornalista, a rua Vidal Ramos, 50, em Florianópolis, dia 19 (dezenove) de maio do corrente ano, às 20 (vinte) horas e não havendo número legal, 30 (trinta) minutos após, em segunda convocação, funcionando com qualquer número de associados presentes, para tratar da seguinte

### ORDEM DO DIA:

1 - Leitura, Discussão e Votação, por escrutínio secreto do Relatório da Diretoria, Balanço Financeiro, Patrimonial Comparado e Demonstração da Aplicação da Contribuição Sindical, relativos aos exercícios de 1968, 1969, 1970, 1971.

2 - Leitura, Discussão e Votação por escrutínio secreto das Propostas Orçamentárias dos exercícios de 1970, 1971 e para 1972 e 1973.

Florianópolis, 15 de maio de 1972.

CYRO BARRETO  
PRESIDENTE DA JUNTA GOVERNATIVA

**POLICLÍNICA E PRONTO  
SOCORRO  
ODONTOLÓGICOS**

Clínica geral, cirurgia, endodontia, periodontia, radiologia, odontopediatria, anestesia geral.  
Rua Felipe Schmidt, 25 - Ed. Zahia 2o. andar - fone 3568  
CLÍNICA NOTURNA

## CARTEIRA EXTRAVIADA

Foi perdida a Carteira Nacional de Habilitação, categoria Profissional, pertencente ao Sr. Orly Silva Martins.

## DOCUMENTOS PERDIDOS

Foi perdido o Certificado de Propriedade do veículo marca VOLKSWAGEN ano 1968, motor no BF224289, placa AA 4511 - Florianópolis pertencente a WALTER CELSO DE LIMA e TEREZINHA R. DE LIMA.

## CARTEIRA EXTRAVIADA

Foi perdida a Carteira Nacional de Habilitação, categoria Profissional, pertencente ao Sr. Jorge Natividade.

## DOCUMENTOS PERDIDOS

Foi perdido o Certificado de propriedade do veículo marca Mercedes Benz c/ truke, ano 1970, motor no 344.912.140.0628, Chassis 344.033.0653, cor azul e preto, lotação 10.000 quilos, combustível diesel, placa RG-0037, certificado de propriedade 107.082, pertencente ao Sr. Jayme Carneiro.

## CASA DE ALVENARIA

Medindo 7x10, com 3 quartos, sala, varanda, cozinha, banheiro completo em terreno de 10x23 todo cimentado à R. Belisário B. Silveira, 95. Tratar à R. D. Jaime Câmara, 22 - sobrado.



# O Segundo Tempo

O Tempo tem sido sempre uma preocupação para o homem. É um marco, uma máquina, algum modo que ele sempre encontra para medi-lo, para se localizar: Há uma hora eu estava em casa, mas às três já havia saído. São fórmulas que se repetem e sobre as quais nunca estamos dispostos a pensar. O que é o tempo, quem foi que disse que os astros e seu movimento tenham alguma coisa com o tempo? São dúvidas que se podem pôr, são divagações pelas quais podemos passear, mas o fato é que o tempo nos domina e pressiona, a tal ponto de termos que medi-lo cada vez mais exatamente. Os relógios atuais já não são suficientemente precisos nesta Era Atômica, e nesta última palavra está a resposta.

## O ÁTOMO E O TEMPO.

A necessidade de precisão obrigou os cientistas a aperfeiçoarem um sistema novo, de acordo com as vibrações dos átomos. E esta nova maneira de medir o tempo já está em vigor desde o dia 1.º de janeiro deste ano. As mudanças? Para nós que usamos um nem sempre muito preciso relógio de pulso, será difícil notar, mas em julho é que, ao ser incorporado um segundo extra, o fato deverá ser oficialmente registrado pelos observatórios nacionais de todo o mundo. O fim do padrão tradicional de tempo tornará possível aos cientistas calcular melhor a distância e o alcance dos mísseis e ajudará, substancialmente, os cosmonautas nos seus pousos em solo lunar.

## POR QUE A MUDANÇA?

As mudanças no padrão de tempo foram provocadas por uma antiga distorção não corrigida. Alan Hunter, especialista do Observatório de Greenwich diz o seguinte: "a Terra perdeu cerca de duas horas desde o tempo dos antigos gregos". O antigo sistema

começou a morrer no início da corrida espacial. Norte-americanos e soviéticos precisavam de uma só medida de tempo para melhor calcular a velocidade e a distância entre as bases de lançamento e as estações de rastreamento. Por isso, a partir do dia 1.º de janeiro, o observatório de Greenwich adotou o sistema de medir as horas através da vibração dos átomos de célio.

## COMO?

Foram construídos, para medir esse tempo "novo", relógios atômicos que marcam as horas com enorme e incrível precisão. Um segundo, na nova medida, é definido por um certo número de vibrações ( 9 bilhões por um átomo de célio ). Desde que estas vibrações sejam fixadas pela natureza, estes relógios ganham ou perdem não mais que uns poucos segundos em 100 mil anos! O relógio atômico não pode ainda ser reduzido em escala comercial, ficando circunscrito aos observatórios e laboratórios, substituindo, com toda a certeza, o relógio eletrônico.

## ONDE?

O primeiro relógio atômico foi desenvolvido no final dos anos 40 por cientistas da Agência Nacional de Medidas de Washington. Mas os mais sofisticados estão em Greenwich, em uma cela escura, trabalhando com a precisão de um milionésimo de segundo. Cada peça de sua complexa engrenagem não custa menos de 17 mil dólares.

No Brasil, que possui poucos relógios atômicos, temos um deles instalado no Observatório Nacional — que foi a primeira central horária do Hemisfério Sul — que é um relógio atômico do tipo B-5000, de fabricação suíça, funcionando junto com um programador e conversor de hora universal para o tempo sideral.

# As Alunas de Miss Betty Revendo as suas lições



Já estão em sua fase final os preparativos para o Congresso de Mulheres em Miguel Pereira, no Estado do Rio, entre 26 e 28 próximos. É certo que 115 mulheres — algumas famosas — já se inscreveram e muitas delas submeteram teses e proposições à discussão prévia. Tudo está sendo armado para que o Congresso tenha a maior repercussão possível e a prefeita da cidade, Aristolina Queiroz, principal organizadora, garante que no futuro o país vai lembrar o seu movimento como um passo decisivo na "luta pela libertação da mulher brasileira".

O que quer a mulher brasileira? Essa pergunta já foi respondida numerosas vezes, mas nunca de forma completa e definitiva. Ela deseja, seguramente, o reconhecimento social de seu valor, a sua plena existência econômica e política, enfim a sua libertação. O movimento não é velho e em sua fase mais dinâmica surgiu com a visita ao Brasil da líder feminista norte-americana Betty Friedan. Falando seguidas vezes, sempre com um tom revolucionário, Friedan provocou no Brasil uma nova corrida aos seus livros traduzidos para o português e com isso fortaleceu o feminismo nacional.

O Congresso de Mulheres de Miguel Pereira será consequência do novo ânimo feminista provocado por Betty Friedan, a julgar pelos conselhos que ela deu.

Precisamos lutar organizadamente, discutir os nossos problemas e unidas conquistarmos os nossos direitos.

## DIREITOS

Mas quais são esses direitos? Essa pergunta encontrou resposta já há vários anos, em Genebra, quando a Comissão de Condição da Mulher reu-

niu-se para discutir um anteprojeto que em seguida foi mundialmente "Declaração dos Direitos da Mulher". O anteprojeto estabeleceu os seguintes pontos básicos, logo transformados em bandeira dos movimentos feministas europeus e norte-americanos:

Nacionalidade — "O casamento com um estrangeiro não deve afetar automaticamente a nacionalidade da esposa, tornando-a apátrida ou impondo-lhe a nacionalidade do marido".

Direitos políticos — "Voto e elegibilidade".

Direitos Civis — "Circular livremente (obter passaporte sem autorização do marido), autonomia na escolha de domicílio e residência. Direitos e deveres iguais no casamento relativamente aos filhos."

Direitos Penal — "Todas as disposições que constituem uma discriminação aos olhos das mulheres serão derrocadas."

Tráfico — "Combater o tráfico de mulheres e a exploração da prostituição".

Educação — "Condições iguais de acesso e estudos nos estabelecimentos de ensino de todas as categorias".

Vida Econômica e Social — "Mesmos direitos que os homens quanto ao acesso à formação profissional e ao trabalho. Livre escolha de profissão e do emprego, promoções sem discriminação no trabalho, igualdade de remuneração com os homens. Medidas para impedir que a maternidade não traga uma discriminação sobre o plano de trabalho: maternidade paga, garantia de retorno ao emprego, serviços sociais necessários assegurados".

## DOMINAÇÃO

O movimento de libertação da mulher não é recente e já pode se vangloriar de algumas vitórias. Na Europa e nos Estados Uni-

dos, ele já conseguiu abolir várias leis e instituir outras, dando consequência à posição manifestada pela Assembléia de Genebra. Não é por outra razão que dois autores norte-americanos, Knipe e Maclay, começaram a estudar o fenômeno do homem dominador, do homem seguro de seu poder e orgulho de sua situação. É verdade que o livro *The Dominant Man* ajuda a dissipar alguns equívocos a respeito do que seja realmente um "homem dominador" e, ao fazê-lo, é certo que os seus autores são tão oferecendo um alvo mais nítido ao ataque das mulheres.

"O homem verdadeiramente dominador", diz o livro, "não é aquele tipo brilhante e ágil, que abre rapidamente o seu caminho na vida. Tampouco é o magnata financeiro, agressivo e apressado no falar. Ele é pachorrento, de fala branda e tranquila — arquetipo do cowboy de voz arrastada e frieza inabalável". As conclusões dos autores, no final do livro, lembram a publicidade de uma loção de barba:

"O homem dominador parece irradiar uma força misteriosa, imperiosa, que o transforma em centro de atenções nas reuniões sociais. O reconhecimento dessa capacidade de comando e de determinar o tom de uma reunião social dão lugar ao aparecimento de certas expressões que a definem, como carisma, magnetismo pessoal, personalidade forte."

Tanto nos homens como nos animais, segundo os autores de *The Dominant Man* há uma íntima relação entre domínio e tranquilidade, como já estava implícito na lenda do cowboy. Estudiosos do comportamento animal observaram diferenças acentuadas entre galos dominadores e galos submis-

dos. O galo realmente dominador tem um comportamento brando. É manso, raramente se irrita e pode ser apanhado facilmente. Nunca resiste, foge à luta. Já o galo situado no nível mais baixo da escala de dominação parece viver constantemente sob tensão e dificilmente se deixa apanhar.

— O homem dominador difere dos demais não tanto pelo que diz, mas pela maneira como o faz: lentamente, com variações frequentes de inflexão. Pode ser identificado também pela postura, quando de pé, pelo modo de andar e de agir. Homens altamente, medianamente ou pouco dominadores comportam-se de maneira característica na sua vida quotidiana.

Os autores insistem em que o homem que mantém uma postura erecta quando de pé é ativo e poderoso. Costas erectas nada têm a ver com músculos fortes. Quando seus pais advertem eus filhos no sentido de que tenham uma postura erecta, mesmo quando tais pais não a têm, estão intuitivamente desejosos de que seus filhos sejam dominadores. "O homem humilde", dizem os autores, "assumem uma posição perpetuamente recurvada. Com isso, ele evita abaixar os ombros cada vez que for derrotado por alguém superior a ele na escala da dominação".

As teses de Knipe e Maclay sobre o homem dominador são uma grande ajuda ao movimento feminista. A não ser que elas estejam totalmente erradas. De qualquer forma, já foi recomendado às mulheres inscritas ao Congresso de Miguel Pereira que leiam, com urgência, *The Dominant Man*, ainda não traduzido para o português.

Um animado Congresso reunindo as principais expressões do Woman's Lib tupiniquim se realizará na cidade fluminense de Miguel Pereira, que tem como Prefeita a destemida Senhora Aristolina Queiroz.

As mulheres, as discípulas de Betty Friedan iniciarão gestões para a deflagração de campanhas visando dar consequência prática a "Declaração dos Direitos da Mulher", anteprojeto elaborado já há muito tempo em Genebra. Cento e quinze mulheres de todos os pontos do país estarão ao presentes em Miguel Pereira, hasteando a bandeira do movimento feminista nacional.

Aristolina é uma Prefeita consciente da importância do seu Congresso e atualmente sobre suas preocupações rotineiras para a cupações rotineiras para a chave, que já deverá ser "uma demonstração de força das mulheres."

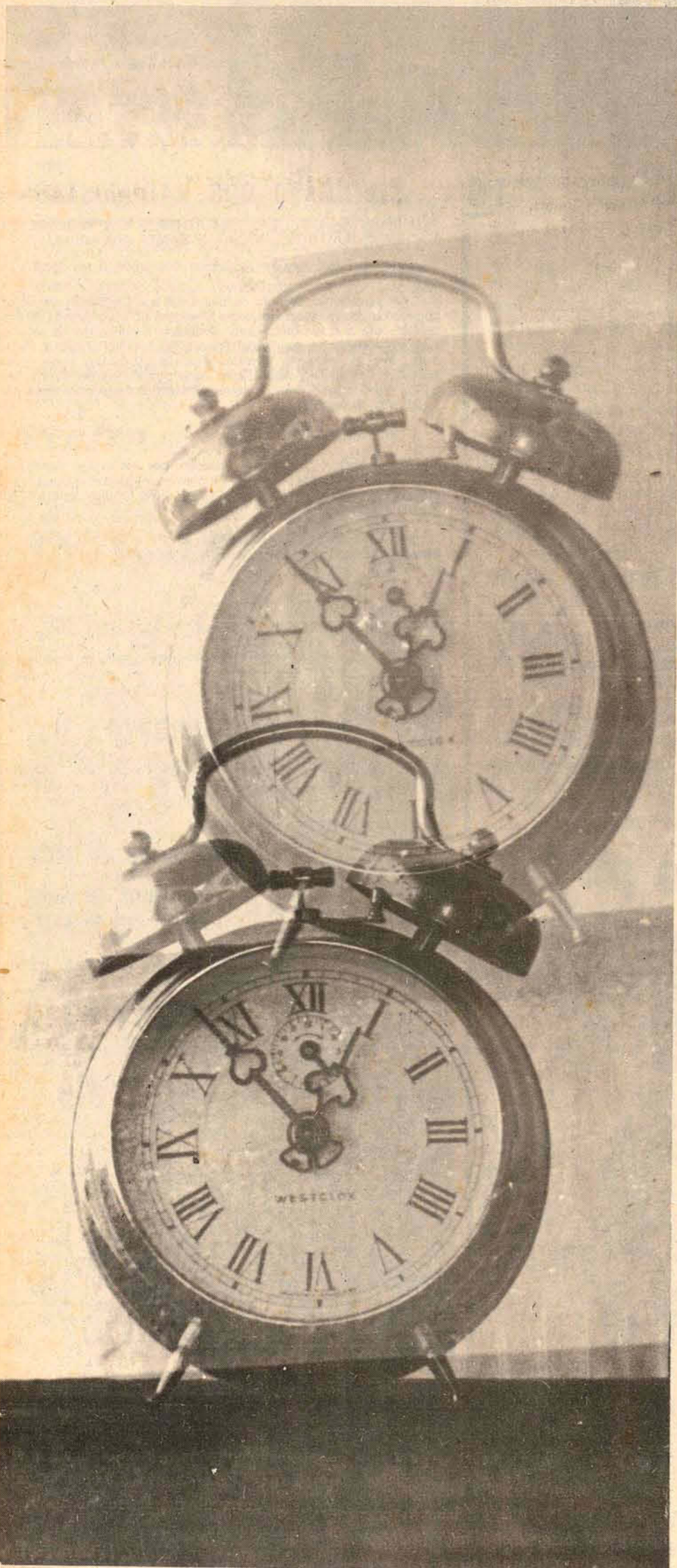

Velhos despertadores aposentados: o novo tempo é atômico





# feminina Marisa Ramos

## Ali McGraw: sobreviveu ao vale de lágrimas

Sete meses depois de sua tumultuada estréia no Rio de Janeiro (o cine Veneza fez exibições de duas em duas horas, durante 48 horas consecutivas, com lotação esgotada), "Love Story" está em Florianópolis há duas semanas, atraindo um bom público que vai mais por uma espécie de curiosidade mórbida do que pelo filme em si, cujo tema já se acha bastante desgastado. O que pouca gente conhece, entretanto, é que sua estrela Ali MacGraw teve a vida completamente modificada, saindo de um quase anonimato (somente um filme antes: "Goodbye, Columbus), para a notoriedade imediata. Casada há apenas um mês com Robert Evans, diretor de produção da Fox, ganhou o principal papel de "Love Story" como presente de casamento do apaixonado marido, alguns anos mais velho do que ela. Um presente de um milhão de dólares que, para sorte de Evans (era o único a acreditar no sucesso), já rendeu centenas de vezes mais em todo o mundo. Magra, com 1,70 de altura, 60 centímetros de cintura e os dentes da frente um pouquinho projetados, Ali MacGraw começou a trabalhar na cantina da escola, para ajudar a pagar os estudos. "Eu era tímida e, mais ainda, solitária. Não tinha muitos amigos entre os rapazes. Trabalhava duro e tentava sempre fazer o melhor. Tinha momentos de

euforia e de depressão. E ainda sou assim. E o meu sangue húngaro, herdado de minha avó", diz Ali. Depois tornou-se manequim, mas era tão ruim que foi obrigada a transferir-se para uma revista de moda, onde servia café às visitas importantes. "Mas durou pouco. Algum tempo depois conheci o fotógrafo Mel Sokolsky e trabalhei com ele como secretária e modelo publicitário", sobre ela, aliás, Mel Sokolsky teceu comentários entusiasmados, muitos antes de "Love Story": "Ali parece pertencer a uma outra época. Eu penso que Botticelli gostaria muito dela". Ali MacGraw não é uma mulher de devastadora beleza aos 31 anos. Tem apenas um perfil bonito e olhos tristes. Mas passou a simbolizar a mulher ideal, a companheira jovem e alegre; inteligente, sensível e compreensiva com que todo homem sonha. E, ainda que o seu nome seja atualmente um dos mais cotados nos meios cinematográficos, não perdeu a esportiva simplicidade, que faz questão cerrada de manter, custe o que custar: "para algumas pessoas é necessário que mora um amigo, uma pessoa amada, para elas tomarem consciência dos verdadeiros valores da vida. Para mim foi preciso um filme. Trouxe-me a notoriedade, mas trouxe-me também o sofrimento. Atualmente a minha vida está correndo

um sério risco: o de transformar numa deusa. Quero defender-me desse perigo. Há pouco tempo cheguei a Londres com um conjunto de Blue-jeans e uma frasiqueira. Mas no aeroporto

me esperava uma Bentley enorme, com porta-bagagens no teto. O que eu quero dizer é que não posso deixar a Bentley tornar-se mais um valor na minha vida".



Um filme desgastado pelos excessivos comentários a respeito - uma história que não resiste à repetição - e o que restou depois que a fumaça deixou ver as cinzas foi uma mulher. Uma mulher bonita, meio tímida e vinda de apenas um filme: Ali MacGraw a enigmática sobrevivente de Love Story que antes havia trabalhado em "GOODBYE COLUMBUS" e que em matéria de fama continuava uma ilustre desconhecida. Ao filme ela deve a popularidade que por certo saberá recompensá-la, e o atual marido, Robert Evans, diretor de produção da Fox.



### Compras

#### Escolinha de Arte

Para estimular a criatividade de seus filhos, a partir de 4 até 12 anos. Brinquedos pedagógicos e aulas de desenho, pintura, modelagem e recreação. Maiores informações na Almirante Lamego, 157. Sugestão

Para presente de bom gosto e que vai agradar, a Agua de Colônia Desodorante "Contouré", para após o banho. Na Casa Lília, rua Tenente Silveira, 15. O vidro grande custa CRS 21,00.

#### Cabelereiro para homem

Giovanny atende sua clientela masculina à noite, até as 21,30 hs., ali no Centro Comercial, à rua Tenente Silveira, 21, sobre loja 12.

#### Mocassin

Diversos modelos e preços, você encontra no Ponto 75.

#### Ginástica feminina

Com o professor Jaques

Oliver, no Clube Doze. Os horários são: das 8 as 9, das 9 as 10, das 19 as 20 e das 20 as 21 hs., as 2a., 4a., e 6a. feiras. Preços: 10,00 a inscrição e 10,00 mensais.

#### Ofertas

Na Cobal você compra refrigerantes sem pagar ou trocar os cascos das garrafas.

#### Brinquedos pedagógicos

Boutique especializada. Ali na rua Saldanha Maranhão, no. 1, loja 1, a Boutique Valéria tem brinquedos pedagógicos para crianças de todas as idades. Couro.

Todas as tardes de sábado, e domingo, o dia inteiro, embaixo da Figueira, os hippies estão vendendo seus trabalhos de artesanato. São bolsas, cintos, colares, pulseiras, chaveiros, cigarreiras, enfim, mil coisas cheias de bossa e baratíssimo.

#### Frio

Para o inverno que ainda vai chegar, a Galeria das Sedas já recebeu as últimas novidades em fazenda. O veludo xadrez e estampado de suas vitrines, é lindíssimo.

#### Cabelo escuro

experimente enxaguar, depois de ter lavado a cabeça, com uma mistura de limão e água morna. Seus cabelos ficarão brilhantes, macios e sedosos.

#### Artigos da Semana

do Mini Mercado Machado são: bacia, coador, garrafas d'água, espremedores de frutas, jarras, saleiro, conchas, porta-talheres, porta-pão, tudo de plástico e a partir de Cr\$ 0,50. Só esta semana.

#### Enxoval

Camisolinhas modernas, de fazenda com aplicações, na Boutique Fiancé.

#### Sob medida

Vestidos e blusas de malha, inclusive para gestantes, na Boutique Terraço, rua dos Ilhéus.

#### Torta de fécula

Você encomenda pelo telefone 3932, e a Casa dos Confeitos se encarrega de fazer.

#### San'wiches geniais

Você come no Brekburger, dentro de seu carro, e diante de um lindo panorama, AV. Rubens de Arruda Ramos (Beira-Mar). Funciona até de madrugada.

## Paletó é o "Cri" da moda de outono



NOVA IORQUE - (ANSA) - Na primavera, assim como no outono, um dos tecidos mais usados será o algodão e um dos modelos mais destacados será o paletó. Estes são os conselhos que os grandes costureiros traduziram durante seus últimos desfiles.

Na moda esportiva usaremos calças e jaquetas e, ao lado destes, veremos conjuntos de linha mais ampla e delicada, conjuntos estes, definidos hoje como moda náutica. Queremos apresentar hoje, um conjunto azul-marinho com o paletó levemente evasé que tem como detalhe, o acabamento cilíndrico da gola. Outros particulares do modelo são as aplicações brancas nos ombros, nos bolsos e no interior da abotoadura. Quanto às calças, estas são de linha reta e tem a cintura um pouco alta.

O azul-marinho é e será por muito tempo ainda, a cor característica destes conjuntos esportivos: o tom mais adequado a um tipo de vestuário muito jovem que tem alcançado, conforme o que foi visto nos últimos desfiles, soluções requintadas e originais.

Tudo o que foi dito não só vale para os tempos de hoje mas também para dar uma idéia do que será o vestuário futuro, ou seja, do inverno que vem chegando.

Este tipo de estilo é, sem dúvida, o preferido das mulheres que sempre escolhem a moda fácil, representada por calças compridas e paletós, o ideal para o tempo livre, para os esportes, para o dia inteiro.

### Horóscopo

Omar Cardoso



**ÁRIES** - Os aspectos indicam relações harmoniosas com o cônjuge, pessoas amigas e com os familiares. O êxito financeiro, profissional e social também será evidente.



**TOURO** - Aproveite o entusiasmo com que iniciar seu trabalho ou empreender um negócio qualquer nesta quarta-feira. As chances de sucesso serão apreciáveis.



**GÊMEOS** - Este poderá ser um dia regularmente tranquilo e agradável até, se você não precipitar em nada. Adote uma atitude vigorosa e otimista diante dos acontecimentos.



**CÂNCER** - Quanto mais procurar trabalhar com otimismo, melhor será esta quarta-feira. Dia favorável às novas associações e aos negócios comerciais. Ideal para viajar e para amar.



**LEÃO** - Dia muito indicador de êxito e sucesso em toda as coisas que empreender e, principalmente no trabalho. O amor estará bastante beneficiado juntamente com a saúde e as relações sociais.



**VIRGEM** - Sua palavra fácil, sua disposição simpática e cordial e sua grande consideração por todas pessoas, farão com que muitos voltem sua atenção para você. Êxito profissional, financeiro e amoroso.



**LIBRA** - Dia pouco indicado para as novas empresas e negócios arriscados, pois estará pensando a perder dinheiro ou ser ludibriado por alguém. Deixe para um dia mais propício. Cuidado da saúde. Notícias.



**ESCORPIÃO** - Por mais dificuldades que sejam as circunstâncias deste dia, você sairá vencedor, devido ao bom aspecto astral reinante. Todavia, evite tensões, entendendo-se da melhor maneira possível com todos.



**SAGITÁRIO** - Procure não dar demasiado crédito às pessoas desconhecidas. Terá resultados positivos nos negócios, no trabalho e na vida social. Excelente saúde e bastante favorabilidade às viagens e ao amor.



**CAPRICÓRNIO** - Reveja suas disponibilidades financeiras e faça algum bom investimento se puder. Êxito no campo profissional, social e nos negócios comerciais que realizar. Muito bom ao amor e as viagens.



**AQUÁRIO** - Grandes evidências de expansão em todos os sentidos, quer nos negócios, quer na vida profissional e social. Bom dia para o amor, as viagens e para os estudos.



**PEIXES** - A vida profissional, os negócios, as comunicações estarão bastante favorecidos hoje. Faça novas amizades e procure auxiliar a quem necessitar de sua ajuda. Perfeito ao romance e à vida sentimental.



Você vai descobrir que é muito melhor comprar

**MATERIAIS DE CONSTRUÇÃO na HIDREL**

HIDREL: R: Jerônimo Coelho, 325. Fone 2.001.

**SWENSON PALACE HOTEL**

Apartamentos com telefone e rádio — suítes com telefone, televisão e geladeira  
Estacionamento para 50 veículos  
COM AQUELE CAFÉ MATINAL  
Rua Santos Saraiva, 400 — Fones 6385 e 6685  
Endereço Telefônico SWENSON — Florianópolis  
Preços especiais para viajantes

**MARIO HOTEL**

A tradição da hospedagem florianopolitana  
Rua Conselheiro Mafra, 25 — Fone 2962

**HOTEL BRUGGEMANN**

Agora totalmente remodelado.  
70 novos aptos. e 50 quartos.  
Garagem e estacionamento para 100 veículos.  
Amplo salão de estar com televisão.  
Rua Santos Saraiva, no. 300 — CX. P., D-81 e D-82  
Fones 6230 e 6665.  
Estreito — Florianópolis.

**MAJESTIC HOTEL**

Rua Trajano, 4 — Fone 2276  
No centro comercial da cidade

**LUX HOTEL**

Seu lar fora do lar  
O mais Central da Capital do Estado  
Sala de leitura — todos os quartos com telefone  
Rua Felipe Schmidt, 9 — Florianópolis

**OSCAR PALACE HOTEL**

Sente-se honrado em hospedá-lo  
Apartamentos — Suítes — Pátio para estacionamento  
bar musical  
Telefone 3286 — 3638 — rede interna  
Florianópolis — Ilha de Santa Catarina.

**HOTEL ROYAL**  
RUA JOÃO PINTO — FONES: 3951 - 2 - J. R. I.  
FLORIANÓPOLIS - SANTA CATARINA - BRASIL  
APARTAMENTOS - SUITES  
BAR - JARDIM DE INVERNO - SALÃO DE RECEPÇÕES  
TELEFÔNICO - RÁDIO - TELEVISÃO - GELADEIRA - AR CONDICIONADO  
AQUECIMENTO CENTRAL - LAVANDERIA - ESCRITÓRIO PARA HÓSPEDES

**DR. SERGIO DE CARVALHO**  
Endocrinologia

Curso de especialização pela Pontifícia Universidade Católica do Rio de Janeiro.  
Residência Médica (2 anos) no Instituto Estadual de Diabetes e Endocrinologia — GB.  
OBESIDADE — MAGREZA — DIABETES  
TIREOIDE — ESTERILIDADE E INFERTILIDADE  
CRESCIMENTO E DESENVOLVIMENTO (Baixa Estatura)  
Consultório: Rua Jerônimo Coelho, 359 — sala 36 — Ed. da Associação Catarinense de Medicina — Fone 4304 — Diariamente a partir das 12.30 horas.

**DR. ANTONIO SANTAELLA**

Professor de Psiquiatria da Faculdade de Medicina  
Problemática Psíquica Neuroses  
DOENÇAS MENTAIS  
Consultório: Ed. Associação Catarinense de Medicina  
Sala 12 — Fone 22-08 — Rua Jerônimo Coelho, 358  
— Florianópolis —

**DR. CLOVIS PRUDÊNCIO**

CIRURGIÃO DENTISTA  
CRO/SC — 315  
Ortodontia (Correção de Dentes)  
Clínica Geral  
HORÁRIO  
das 8 às 12 e das 14 às 19 horas  
Galeria Comasa — 9o. andar — conj. 904  
Florianópolis.

**DR. ROBERTO MOREIRA AMORIM**

DOENÇAS DA PELE  
Das Unhas — Do Couro Cabeludo — Micose — Alergia  
— Tratamento da Acne Pele Pelo Novo Carbônico "Poeling"  
DEPLAÇÃO  
Ex-Estagiário do Hospital das Clínicas da Universidade de São Paulo.  
CONSULTAS: Diariamente, a partir das 15 horas  
CONSULTÓRIO: R. Jerônimo Coelho, 325 — Edifício Julieta — 2o. andar — sala 205 — Fone 4438.

**Dr. Carlos Alberto Barbosa Pinto**

CRM — 583.SC — CPF 00264209  
Ex-Estagiário Maternidade Escola Laranjeiras  
Clínica de Senhoras — Pré-Natal — Preparação — Psico  
Profilática Para Maternidade — Citologia  
Consultas das 16 às 20 horas — Diariamente.  
Consultório — Ed. APLUB — sala 76 — 7o. andar.

**DR. RODRIGO D'EÇA NEVES**  
CIRURGIÃO PLÁSTICO

Curso de especialização de dois anos no Hospital das Clínicas de São Paulo.  
Tratamento Estético das Mamas — Abdomem — Rugas  
Nariz — Cicatrizes — Transplante de Cabelo.  
Atende no Hospital Governador Celso Ramos às terças e quintas, após às 15 horas.

**DRA. LÉA S. DA NOVA**

Ginecologia e Obstetria  
Atende diariamente no consultório edifício Associação de Medicina, rua Jerônimo Coelho, 325 — 5o. andar — sala 54, das 15 às 18 horas.

**ADVOGADOS**

PROF. WALDEMIRO CASCAES  
PROF. OSNI DE MEDEIROS REGIS  
PROF. MÁRIO CLIMACIO DA SILVA  
DR. RICARDO MACIEL CASCAES  
DR. PEDRO DITTRICH JUNIOR  
CAUSAS CÍVEIS, CRIMINAIS E TRABALHISTAS.  
Ed. Jorge Daux - Conj. 4 (Sobreloja)  
Rua dos Ilhéus, 22 - Fone 43-03  
Expediente: das 9,30 às 11,30 e das 15 às 17,00 horas.  
CPF's.: 083136449, 000100491, 002671129, 082606219 e 001943529.

**DR. EUGÊNIO DOIN VIEIRA**

Secretário da Fazenda do Estado (1962-1964)  
Inspector Fiscal de Rendas Internas (1965-1966)  
Membro das Comissões de Economia e Finanças da Câmara Federal (1966-1968).  
ADVOGADO E ECONOMISTA  
Registros OAB-SC 1.261. CREP - 7a REGIAO CRC 0739. CPF - 006645709.  
Escritório de advocacia Especializada em DIREITO TRIBUTÁRIO, I. Renda, IPI, ICM, RECLAMAÇÕES — DEFESAS — RECURSOS.  
FUSÕES TRANSFORMAÇÕES E DIVISÕES DE EMPRESAS  
Rua dos Ilhéus, 8 — Edifício Aplub — 8 Conj. 9. Fone: 3781 — Florianópolis — SC.

**ADVOGADOS**

**DR. EVILASIO CAON**  
OAB-SC 0165 — CPF 007896239  
**DR. ROBERTO GONZAGA SAMPAIO**  
OAB-SC 2338 — CPF 18282079  
Rua dos Ilhéus, 22 — Ed. Jorge Daux, Conj. 5  
Fones 4515 e 4219  
Das 9 às 12 e das 14 às 17 horas

**DR. A. J. MARTINS**

Advogado  
Rua 15 de Novembro, 504 — 1o. Andar s/101 (Telefone-22-19-92 — C.P.F. 003 778 569 — Blumenau (SC).

**DRS. SADI DE LIMA e UBIRAJARA DIAS FALCÃO**

— ADVOGADOS —  
Cobranças Judiciais para Empresas, Causas Cíveis, Trabalhistas e Criminais  
Rua Cel. Pedro Demoro, 1.548 — Fone 6352  
ESTREITO — FLORIANÓPOLIS.

**DR. ALDO AVILA DA LUZ**  
ADVOGADO

CPF 0017766283  
Edifício Praça XV, 10o. andar — Sala 108

**OSMUNDO WANDERLEY DA NOBREGA**

(CPF — 001844209)  
Pareceres e Consultas Jurídicas

**G. A. SILVEIRA LENZI**

(CPF — 001948329)  
Advocacia de 1a. e 2a. Instância — Justiça do Trabalho  
Atendimento ao Interior  
Escritório: Praça XV de Novembro, 31 — Conj. 362  
Telefone 2511 — Florianópolis

**BANCA ESPECIALIZADA EM ASSUNTOS JURÍDICOS**  
ADVOGADOS:

PROF. HENRIQUE STODIECK  
A. H. BULCÃO VIANA  
ADERBAL G. DA ROSA  
ASSUNTOS: Trabalhistas, Administrativos, Sindical, Previdenciário, Comercial, Civil e Penal. Pareceres e acompanhamento em Instância Superiores.  
ENDEREÇO: Praça XV Conj. 305/306 — Tel. 2246. CPF's: 002.627.499 — 006.649.799 — 002.660.869

**"GARIBALDI, RADIO FEITA COM MUITO AMOR"**

ZYH-60 — 1250 Khz — ondas medias — 240 ms. LAGUNA.

**DRA. MOEMA VERA DESIARDINS**

CRM-SC 820 CPF 029727279  
GINECOLOGIA E OBSTETRICIA  
Residência no serviço de ginecologia e obstetria da Santa Casa de Pôrto Alegre  
Cursos de Especialização em São Paulo, Pôrto Alegre e Maternidade Escola da Universidade do Rio de Janeiro  
Consultório: Rua dos Ilhéus, 8 - Conj. 114 - Edifício Aptub Florianópolis

**JOALHERIA E OTICA SILVESTRE**

O maior sortimento de jóias e relógios. Especializada no aviamento da receita do seu oculista. Rua João Pessoa, 16 — Criciúma — SC.

**" A VOZ DA PROFECIA " OUÇA ESTA VOZ QUE ORIENTA E DÁ CERTEZA**

FPOLIS. — Rádio Santa Catarina  
Sábados às 19,30 horas.  
BLUMENAU — Rádio Clube de Blumenau Ltda.  
Domingos às 13,00 horas.  
CAÇADOR — Rádio Difusora Caçanurê  
Domingos às 8,30 horas.  
CRICIUMA — Rádio Eldorado  
Sábados às 18,45 horas.  
HERVAL D'OESTE — Rádio Herval d'Oeste  
Domingos às 19,30 horas.  
INDAIAL — Rádio Clube de Indaial  
Domingos às 13,00 horas.  
ITAJAI — Rádio Difusora Vale do Itajai  
Sábados às 15,30 horas.  
JARAGUÁ DO SUL — Rádio de Jaraguá Ltda.  
Sábados às 16,05 horas.  
JOAÇABA — Rádio Soc. Catarinense de Joaçaba  
Sábados às 17,30 horas.  
LAGUNA — Rádio Difusora de Laguna  
Terças-Feiras às 8,30 horas.  
LAGES — Rádio Clube de Lages  
Domingos às 13,00 horas.  
PALMITOS — Rádio Entre Rios Ltda.  
Domingos às 11,00 horas.  
RIO NEGRO — Rádio Difusora de Rio Negro  
Domingos às 13,05 horas.  
S. JOÃO BATISTA — Rádio Clube São João Batista Ltda.  
Domingos às 12,30 horas.  
S. MIGUEL D'OESTE — Rádio Colméia de São Miguel d'Oeste  
Domingos às 13,00 horas.  
S. FRANCISCO DO SUL — Rádio Difusora  
Sábados às 12,45 horas.  
TUBARÃO — Rádio Santa Catarina  
Sábados às 15,00 horas.  
XAXIM — Rádio Princesa d'Oeste Ltda.  
Sábados às 17,00 horas.  
XANXERÊ — Rádio Princesa d'Oeste Ltda.  
Domingos às 7,15 horas.  
CUPOM DE INSCRIÇÃO  
Peço-lhe inscrever-me, sem qualquer compromisso de minha parte, no curso gratuito de 20 lições.  
Nome: .....  
Rua: ..... N. ....  
Cidade: ..... Estado: .....

**DR. EDMO BARBOSA SANTOS**

Cirurgião Dentista  
Horário: de 2a. à 6a. feira das 14 às 19 horas.  
Rua Deodoro, 18 — Edifício Soraia 13.

**FURWEST ADVOGADOS**

Dr. João Otávio Furtado  
OAB/SC nº 1189  
Dr. Almi R. Westphal  
OAB/SC nº 1375  
Atende-se no interior do Estado  
Rua Tereza Cristina, 59 — fone 6453  
Estreito — Florianópolis

**VENDE-SE**

Uma casa à Av. Mauro Ramos, 198 com 160 m2, tendo duas salas, três dormitórios, cozinha, dois banheiros completos, apto. para empregada e lavanderia independentes. Garagem para quatro carros. Tratar na mesma.

**DOCUMENTOS PERDIDOS**

Foram perdidos os documentos de uma Motoneta marca Vespa, motor VBIM 8224BR, Chassis VBIC 08149BR, certificado 297855, placa 0096, pertencentes ao Sr. Aloir Martins Dutra.

**CERTIFICADO EXTRAVIADO**

Foi perdido o Certificado de Propriedade do veículo marca Volkswagen, motor no. BF-218.060, chassis no. B8-548.569, placas AA-8756, pertencente ao Sr. Marcos João Rovaris.

**CARTEIRA EXTRAVIADA**

Foi perdida a Carteira Nacional de Habilitação, Categoria Profissional, pertencente ao Sr. Claudio de Oliveira.

**CARTEIRA EXTRAVIADA**

Foi perdida a Carteira Nacional de Habilitação, categoria AMADOR, pertencente a Sra. Vitória Leda Brancher Formighieri.

**DOCUMENTOS PERDIDOS**

Foram perdidos os documentos de um volkswagen ano 1 970, placas AA- 9715 — motor no. BF-383735 de propriedade de Ney Claudio Franzoni Viegas.

**DOCUMENTOS PERDIDOS**

Foi extraviada a Carteira Nacional de Habilitação, pertencente ao Sr. Alcício Carlos Broering.

**C.G.C. EXTRAVIADO**

Foi extraviado o CGC No. 86.184.603/001 da Firma Dauri Pinho, rua Leoberto Leal S/N — Barreiros.

**EXPRESSO RIOSULENSE LTDA.**

Florianópolis à Rio do Sul  
às 04.30 — 10.00 e 16.30 horas  
Rio do Sul à Florianópolis  
às 04.30 — 10.00 e 14.00 horas

**ALUGA-SE APARTAMENTO C/ GARAGEM**

Tratar à Rua Duarte Schutel, 38.

**PRECISA-SE**

Alugar uma casa no centro ou proximidades, lugar tranquilo, com 3 quartos, sala, cozinha, garagem e demais dependências. Tratar pelo fone 204 3

**TERRENO NO CENTRO**

Vende-se ótimo terreno medindo 13 X 23 metros, próprio para construir, com belíssima vista panorâmica da Baía Sul e parte da Ilha, situado à Rua Professora Maria Júlia Franco, nesta Capital. Negócio de ocasião. Tratar na Rua Trajano, 25 1o. andar — Sala 2.

**EDITAL DE ARREMATACÃO COM PRAZO DE 10 DIAS**

O Doutor Naurio Luiz Guimarães Collaço, Juiz de Direito da 3a. Vara Cível da Comarca de Florianópolis, na forma da lei, etc.

FAZ SABER a todos quanto este Edital, com o prazo de (10) dez dias virem, ou dele notícia tiverem, que no dia (2) dois de junho do corrente ano, às 10 horas, à porta principal do Fórum local, à Rua Duarte Schutel, no. 17, o Porteiro dos Auditórios deste Juízo levará a público pregão de venda e arrematação, a quem maior oferta fizer, não inferior à avaliação, ou bem... abaixo descrito... penhorado... a Publicações Catarinense Ltda. na Ação executiva (autos no. 777 - 71), que lhe... move Assis F. Pompermeier em curso nesta 3a. Vara Cível: Uma máquina de somar, marca Facit, tipo manual, avaliada por Cr\$ 600,00 (seiscentos cruzeiros)

No caso de a praça, por falta de licitantes, não se realizar na data e hora acima, desde já fica marcado o dia (13) treze de junho deste ano, no mesmo local e às mesmas horas, para a venda em leilão, pelo melhor lance, do bem acima descrito... Em virtude do que, expedem-se este e outros iguais, que serão publicados e afixados na forma da lei.

Florianópolis, 12 de maio de 1972  
Eu (Secundino L. dos Santos, Escrivão), o fiz e subscrevo.

**JOSEFINA VERZOLA DE MELO**  
MISSA DE 7o. DIA

João Gomes de Melo, filhos, genros, noras, netos, da inesquecível Josefina, ao agradecerem as inúmeras manifestações de pesar pelo seu falecimento, convidam para a missa que em sufrágio de sua alma, farão celebrar no próximo dia 17 (dezesete) quarta-feira às 19 horas, na Capela do Asilo de Mendicidade Irmão Joaquim, na Av. Mauro Ramos. Aos que comparecerem nossos agradecimentos antecipados.

**ESTADO DE SANTA CATARINA**  
SECRETARIA DOS SERVIÇOS PÚBLICOS  
COMPANHIA CATARINENSE DE ÁGUAS E SANEAMENTO - CASAN

**EDITAL TOMADA DE PREÇOS N. 024/72**

A COMPANHIA CATARINENSE DE ÁGUAS E SANEAMENTO CASAN, sociedade anônima de economia mista, CGC MF No. 82.508.433/001, estabelecida à Rua dos Ilhéus No. 8, 2o. andar, Edifício "APLUB", comunica que se encontram à disposição dos interessados, no endereço acima referido, os elementos da Tomada de Preços No. 024/72, para aquisição do material de "FERRO FUNDIDO", destinado ao Sistema de Abastecimento de Água da cidade de LAGES — SC.

O EDITAL encontra-se afixado na sala de recepção da CASAN, local onde deverão ser apresentadas as propostas até às 10,00(dez) horas o dia 9(nove) de Junho de 1 972.

Florianópolis, 15 de maio de 1972  
A DIRETORIA

**SIDERAMA — VIAGENS, PASSAGENS E TURISMO S/A.**  
CGC No. 83 901 769  
ATA DA ASSEMBLÉIA GERAL ORDINÁRIA

Às quinze horas do dia vinte e sete do mês de abril do ano de mil novecentos e setenta e dois, nos escritórios da sucursal da Empresa Auto Viação Catarinense Sociedade Anônima, à Avenida Governador Ivo Silveira, esquina da Rua Joaquim Carneiro, nesta cidade de Florianópolis, Estado de Santa Catarina, reuniram-se em assembleia geral ordinária, acionistas da SIDERAMA—Viagens, Passagens e Turismo Sociedade Anônima, representando mais de oitenta por cento do Capital social, conforme assinaturas constantes do livro próprio, e atendendo ao Edital de Convocação, publicado nas edições dos dias vinte e oito de fevereiro, dois e oito de março de mil novecentos e setenta e dois do Diário Oficial do Estado de Santa Catarina, e nos dias vinte e cinco, vinte e sete e nove de fevereiro de mil novecentos e setenta e dois, no Jornal O ESTADO, do seguinte teor: Edital de Convocação, Ficam convidados os senhores acionistas da SIDERAMA—Viagens, Passagens e Turismo S/A., a se reunirem em assembleia geral ordinária a realizar no próximo dia vinte e sete de abril de mil novecentos e setenta e dois, às quinze horas nos escritórios da Empresa Auto Viação Catarinense Sociedade Anônima, sito à Rua Joaquim Carneiro no Estreito e gentilmente sedido, afim de tratarem da seguinte ordem do dia: Primeiro — Leitura, discussão e aprovação do Balanço Geral e Demonstração da conta de Lucros e Perdas, encerrados em trinta e um de dezembro de mil novecentos e setenta e um; Segundo — Eleição do Conselho Fiscal para o exercício de mil novecentos e setenta e dois; Terceiro — Outros assuntos de interesse social. Achem-se a disposição dos honrosos acionistas, os documentos a que se refere o Artigo noventa e nove do Decreto-lei número dois mil seiscentos e vinte e sete de vinte e seis de setembro de mil novecentos e quarenta. A diretoria coloca-se a disposição para qualquer outro esclarecimento que se fizer necessário. Florianópolis, vinte e um de fevereiro de mil novecentos e setenta e dois, Doutor Werner Greuel-Presidente. Os senhores acionistas escolheram para presidente da mesa de trabalhos os Senhores Lourival Fiedler, o qual indicou a mim Tercílio Lenzi, para secretário. Cumpridas as formalidades preliminares e legais, o senhor presidente declarou instalada a assembleia e abriu os trabalhos fazendo circular entre os senhores acionistas presentes alguns exemplares da Demonstração da conta de Lucros e Perdas e do Balanço Geral, relativos ao exercício de mil novecentos e setenta e um, afim de que fossem examinados e após tendo sido colocados em votação, foram aprovados pela unanimidade de votos hábeis. Em seguida passou-se para o item segundo do Edital de Convocação, de que tratava da eleição do Conselho Fiscal, o qual por sugestão do acionista Senhor Oswaldo Fiedler, foi reeleito o mesmo do período anterior o qual ficou sendo o seguinte: Membros efetivos — Senhor Egberto Vieira Dutra, Brasileiro, Casado, do comércio, portador da Carteira de Identidade número dezessete mil, cento e trinta e um, residente e domiciliado em Florianópolis. Senhor Alcides Elpo, Brasileiro, Casado, do Comércio aposentado, portador da Carteira de Identidade número trinta e cinco mil, cento e sessenta e quatro de Santa Catarina, residente e domiciliado em Florianópolis e o Senhor Edilson Mário Tavares, Brasileiro, Solteiro, do Comércio, portador da Carteira de Identidade número Cento e cinquenta e sete mil cento e oitena e cinco de Santa Catarina, residente e domiciliado em Florianópolis. E para membros suplentes foram eleitos os, Senhor Altino de Oliveira, Brasileiro, Casado, funcionário público, portador da Carteira de Identidade número mil oitocentos e noventa e sete de Santa Catarina, residente e domiciliado em Florianópolis, Senhor Artur dos Santos Lessa, Brasileiro, Casado, do comércio, portador da Carteira de Identidade número Cento e cinquenta e dois mil, cento e um, de Santa Catarina, e o Senhor Osmar João Berti, Brasileiro, Casado, do Comércio, portador da Carteira de Identidade número cento e oitenta e quatro mil, trezentos e vinte e nove do Paraná, residente e domiciliado em Blumenau. Ficando também deliberado que os honorários do Conselho Fiscal seria de Cr\$ 10,00. (Dez Cruzeiros), para cada membro e por sessão a que comparecer. Em seguida tomou da palavra o Senhor Werner Greuel, presidente da Siderama—Viagens, Passagens e Turismo Sociedade Anônima., quando deu a conhecer aos senhores acionistas de que durante o exercício passado fora efetivado o Registro da empresa, junto a Embratur — Empresa Brasileira de Turismo, estando desta forma a mesma apta a funcionar. Em seguida e como ninguém mais quizesse fazer uso da palavra, o senhor presidente da mesa de trabalhos deu por encerrada a assembleia, mandando fosse lavrada a presente ata para que dela tudo constasse, a qual após lida e achada de acordo, foi pelos presentes assinada: Florianópolis, 27 de abril de 1972  
Lourival Fiedler — Presidente  
Tercílio Lenzi — Secretário  
Humberto Hanemann  
Wigand Wamser  
Werner Greuel  
Ilka H. Greuel  
Oswaldo Fiedler  
Lourival Fiedler  
Empresa Auto Viação Catarinense S/A.  
Confere com o original transcrito no livro próprio

Lourival Fiedler — Presidente e Tercílio Lenzi — Secretário.



# NOSSA CASA AUTOMÓVEIS

R. Vidal Ramos, 41 - Florianópolis  
 Comércio em geral de automóveis - compra - vendas  
 Troca - Financiamento

Fuck	1960
Fuck	1962
Fuck	1963
Fuck	1964
Kombi	1963
DKW Belcar	1967
Rural Willys	1964
Itamaraty	1966

# A. Coelho

AUTOMÓVEIS COMPRA VENDA E TROCA

FUSCÃO - Azul Diamante	1972
"TL" - Branco Lotus "OK"	1972
VARIANT - Branco Lotus "OK"	1972
FUSCÃO - Branco Lotus "OK"	1972
FUSCÃO - Amarelo Colonial "OK"	1972
FUSCÃO - Amarelo Colonial "OK"	1972
FUSCÃO - Preta "OK"	1972
FUSCÃO - Bege Claro "OK"	1972
VOLKSWAGEN - Verde Guarujá "OK"	1972
GALAXIE - Azul	1967
OPALA - Azul Astral	1969
VOLKSWAGEN - Pé Bege Claro	1969
VOLKSWAGEN - Pérola	1968
KARMANN GHIA - Amarelo Margarida c/Teto Vinil	1968
KOMBI - Vermelho e Branco	1968
KARMANN GHIA - Vermelho	1966
VEMAGUETE - Azul	1965
VOLKSWAGEN - Azul Safira	1962

IMEDIATO - TAXAS REDUZIDAS - ATENDEMOS EM DOIS ENDEREÇOS: RUA FELIPE SCHMIDT, 85 - RUA JOÃO PINTO, 40 - FONES 2777 e 2765.



## COMÉRCIO DE AUTOMÓVEIS

VEÍCULOS EM ESTOQUE:

1 - Ford Galaxie LTD	1970	Azul Turquesa
2 - Ford Corcel 4 portas	1971	Verde Arlequim
3 - TL	1971	Azul Pavão
4 - Variant	1970	Azul Diamante
5 - Volks 4 portas	1969	Vermelho Cereja
6 - Volks	1971	Azul Diamante
7 - Volks	1970	Branco Lotus
8 - Volks	1970	Bege Claro
9 - Fuscão	70-71	Laranja Granada
10 - Fuscão	70-71	Azul Diamante
11 - Volks	1969	Bege Nilo
12 - Volks	1965	Pérola
13 - Volks	1964	Azul Atlântico
14 - Kombi	1967	Pérola

POSSUIMOS CARROS ZERO QUILOMETRO DE QUALQUER MARCA  
 R. Gal. Gaspar Dutra, 90 - Estreito  
 Fones: 6632 e 6359.  
 Florianópolis.



REVENDEDOR AUTORIZADO  
 RELAÇÃO DOS VEÍCULOS USADOS À VENDA  
 Koesa Comércio de Automóveis  
 KOERICH  
 Rua Almirante Lamego 109  
 RELAÇÃO DOS VEÍCULOS USADOS À VENDA

Sedan 1500 Azul Diamante	71
Sedan 1500 Verde Folha	71
Sedan 1300 Branco Lotus	70
Sedan 1300 Vermelho	70
Sedan Bege Claro	69
Sedan Azul Cobalto	69
Sedan Verde Folha	69
Sedan Bege Nilo	68
Sedan Vermelho	68
Sedan Azul Real	68
Sedan Pérola	66
Sedan Azul Real	66
Kombi Verde Caribe	68
Kombi Azul e Branco Luxo	67
Sedan 4 Portas Branco	69
Sedan 4 Portas Branco	70
TL 2 Portas Azul Diamante	71
TL 2 Portas Branco Lotus	71
TL 2 Portas Verde Folha	71
Variant Vermelha	71
Variant Branca	71
Sinca Explanada Cinza	68
Galaxie 500 Azul	67
Karmanghia Vermelho	68

Financiamento até 36 meses

## C. RAMOS S.A.

REVENDEDORES AUTORIZADOS VOLKSWAGEN  
 R. João Pinto no. 9 Rua Cel. Pedro Demoro no. 1466  
 Fone 3641 Fpolis. - 6381 Estreito.

VEÍCULOS A VENDA

VOLKS - Verde Amazonas	1966
VOLKS - Azul Atlântico	1966
VOLKS - Verde Amazonas	1966
VOLKS - Vermelho Grená	1967
VOLKS - Branco Lotus	1967
VOLKS - Verde Caribe	1967
VOLKS - Vermelho Grená	1968
VOLKS - Vermelho Granada	1969
VOLKS - Vermelho Cereja	1969
VOLKS 4 portas - Azul Pavão	1970
VARIANT - Vermelho Cereja	1970
TL - 2 - Verde	1971
KOMBI - Verde Areia	1960
KOMBI - Azul e Cinza	1961
KOMBI - Verde Caribe	1967
KOMBI - Branco Lotus	1969
KOMBI - Cinza Claro	1969
FORD CORCEL - Branco	1969

TL e VARIANT TODAS AS CORES  
 FINANCIAMOS SEU VEÍCULO ATÉ 36 MESES

## Comércio de Automóveis e Acessórios APOLO Ltda.

Rua Dr. Fúlvio Aducci, no. 1045 - Estreito  
 Fone 6284 - Fpolis - SC  
 APOLO AUTOMÓVEIS

VOLKSWAGEN BRANCO	1969
VOLKSWAGEN AZUL	1968
VOLKSWAGEN BRANCO	1963
KOMBI BEGE	1968
D.K.W. CROME METÁLICO S.	1967
D.K.W. CINZA	1966
D.K.W. BEGE CLARO	1965
GORDINI CINZA	1964
GORDINI CASTOR	1965
GORDINI CHUMBO	1964
VARIANT BEGE CLARO JÓIA	1970

FINANCIAMENTO, 24, 30 OU 36 MESES  
 ESTREITO, 06 DE ABRIL DE 1972.

Telefone - 6389 e 6393  
 FINANCIAMOS ATÉ 36 MESES  
 VEÍCULOS USADOS

SIMCA TU FÃO BRANCO POLAR	1965
ESPLANADA OURO CHINES	1969
CORCEL AMARELO LUXO	1970
KARMANN GHIA TC VERMELHO	1971
VOLKSWEGM SEDAN VERMELHO	1966
VOLKSWAGEN SEDAN CINZA	1966
OPALA SEDAN VERMELHO 4 cilindros LUXO	1971
OPALA SEDAN TOPAZIO 4 cilindros LUXO	1971
OPALA VERMELHO 6 cilindros LUX	1969
VARIANT BRANCO LOTUS	1971
DODGE DART CUPE AZUL	1972
CAMINHÃO	
F-600	1956

### ALVORADA VEÍCULOS

Comércio de Automóveis em geral  
 COMPRA - VENDA - TROCA  
 Carros Inteiramente revisados  
 End. Rua João Pinto, 21  
 Fone 4291

Opala Especial	71
Fuscão OK	72
Fuscão	71
Volks	68
Volks	65
Volks	63
Gordini	64
Gordini	63
Kombi	62
Kombi	61

### VALDIR AUTOMÓVEIS LTDA.

Rua Victor Meireles, 32 - Fone 4739  
 Florianópolis - SC

Opala Cupê Azul especial	1972
Corcel Cupê Laranja Verde	1972
Volks 1500 laranja	1972
Corcel GT Vermelho c/ preto	1971
Variant Azul Diamante	1971
Volks 1300 azul	1969
Galaxie Verde	1967
D.K.W. Sedan	1962

FINANCIAMENTO ATÉ 36 MESES

### COMÉRCIO DE AUTOMÓVEIS RUBENS ALVES

Rua São José 426  
 Balneário - Estreito  
 Fone: 6645 e 6687

Dodge Dart Coupe Branco c/vinil	OK
Dodge Dart Coupe Verde c/vinil	OK
Opala Coupe especial Caramelo	OK
Corcel Coupe Standar Amarelo 1	OK
3 Corcel Vermelho Cadmiun	OK
Galaxie 500 Metálico Ouro Del Rei	OK
Galaxie 500 Branco	1968
Galaxie 500 Vermelho	1969
Opala 4 portas Amarelo	1971
Opala 4 portas SS Cinza	1971
Variant Branca	1971
Variant Branca	1970
Variant Bege	1970
Pick Up Verde	1972
Volks 1300 Vermelho	1969
Volks 1300 Branco	1968
Volks 1300 Cinza	1966
Rural	1970
Volks 1300 Azul	1967
Caminhoete f-350	1966

R 7 de Setembro, 13 - Fone: 3886  
 FINANCIAMENTO EM 36 MESES!

Kombi motor Zero KM	66
1 Kombi	61
Volks Sedan	70
Volks	65
Volks	64
Corcel Luxo 2 portas	70
Volks 4 portas	69
Volks Sedan	69
Volks Sedan	68

NÓS PAGAMOS MAIS PELO SEU CARRO.

### JENDIROBA AUTOMÓVEIS

Atendendo a Rua Almirante Lamego, 170  
 FONES: 4673 - 2952

OPALA Laranja Solar OK	1972
KARMANN GHIA TC Verde Iguacu OK	1972
TL Varias Cores	1972
VARIANT Branca	1972
VARIANT Branca	1970
DODGE DART Amarelo-Preto	1970
CORCEL Vermelho (Jóia)	1970
VERANEIO Super Luxo	1970
AERO WILLYS Azul (Jóia)	1966
OPALA Branco	1970
MERCEDES Azul Metálico	1964
FORD COMET Metálico	1961

LANCHAS a Turbina

NÃO FECHAMOS PARA ALMOÇO  
 COMÉRCIO DE AUTOMÓVEIS, BARCOS.  
 FINANCIAMOS ATÉ 36 MESES

### NOVACAP VEÍCULOS

Opala Coupê Especial Caramelo Metálico	OK
Opala Prata Metálico	1970
Opala Luxo	1970
Volks 1500	1970
Volks 1300	1970
Esplanada	1968
Aero Willys	1966
DKW	1967

A sua casa pode ficar tão bonita como aquela da revista de decorações. Basta revesti-la com

### MARMOTEX

informe-se na HIDREL, pelo fone 2.001, Rua Jerônimo Coelho, 325.

### EDIFÍCIO SANTOS DUMONT

## CR\$ 350,00

Mensais situado ao lado da Praça Santos Andrade de prazo de entrega, março de 1972, com as mensalidades acima sem entrada, financiada em 15 anos as suas ordens.

ED. SANTOS ANDRADE - ED. VENEZA - ED. AUGUSTO (PRONTO) - ED. SALDANHA DA GAMA (financiado em 15 anos) - ED. VILA RICA - ED. PASSEIO - ED. TANGARÁ - ED. MURICI - ED. DOM. IGNÁCIO - ED. ARAUCÁRIA - ED. PERNAMBUCO - ED. DUCA DE LACERDA

- Para informações e vendas A Vencedora de Apartamentos Santos Imóveis Ltda. Praça Santos Andrade n. 39 - 1 andar - Fones 23-33-53, 24-14-88, 24-14-91, 24-14-93 e 24-44-62 - Curitiba.

Horário das 3 às 19 horas, inclusive aos sábados, domingos e feriados. Não fechamos nas refeições. Em Florianópolis à R. Deputado Edú Vieira, 24 - Pantanal com Otávio A. do Espírito Santo.

Qual a melhor tinta plástica?  
 Se você já descobriu que é a **SUVINIL**, saiba que a **HIDREL** é a revendedora **EXCLUSIVA**.  
**HIDREL** - R. Jerônimo Coelho, 325 Fones: 2.001.

### ORGANIZAÇÃO CATARINENSE

## AGÊNCIA DE EMPREGO COMUNICADO AOS EMPREGADORES

A Organização Catarinense, com sede à Rua Conselheiro Mafra, 41-A - Esquina com Álvaro de Carvalho, autorizada a funcionar como Agência de Emprego pelo M.T.P.S., comunica aos senhores Empregadores e pessoas que desejarem admitir empregados, que dispõe de cadastro para as seguintes profissões: Escriturários, Auxiliares de Escritório, Datilógrafos, Serventes, Ascensoristas, Balconistas, Vendedores, Mensageiros, Atendentes, Cobradores, Chefe de Escritório, Recepcionistas, Motoristas, Garçons, Garçonetes, Zeladores, Porteiros, Eletricistas, Vigias, Faxineiros, Empregadas Domésticas, Cozinheiras, Mecânicos, Pedreiros, Marceneiros, Carpinteiros, Pintores, Servente de Obra e outros profissionais.

Nossos candidatos possuem referências estando suas respectivas fichas à disposição dos interessados em nossa Agência de Emprego.

### PREFEITURA MUNICIPAL DE SÃO JOÃO BATISTA

#### INTERVENTORIA FEDERAL ESTADO DE SANTA CATARINA

#### EDITAL DE ALIENAÇÃO POR CONCORRÊNCIA

#### EDITAL No. 01/72

A Prefeitura Municipal de São João Batista torna público que realizará no dia 15 de junho de 1972, às 12,00 horas, concorrência para a venda dos equipamentos rodoviários abaixo:

1. - Veículo marca Willys Overland, tipo rural, com capacidade de lotação para 6 (seis) pessoas, motor B7-285-849, ano 1967 em bom estado de conservação, avaliado em Cr\$ 5.000,00 (cinco mil cruzeiros).
2. - Motoniveladora marca Allis Chalmers MFG, CO, modelo DD, Diesel, motor No. D.03072, série DD. 2753, 6 cilindros, ano 1964, em bom estado de conservação, avaliada em Cr\$ 25.000,00 (vinte e cinco mil cruzeiros).
3. - Caminhão marca Ford F-600, ano 1959, motor No. F 64779 SBX 24119, com cabine e carroceria basculante, em bom estado de conservação, avaliado em Cr\$ 5.000,00 (cinco mil cruzeiros).

Os interessados poderão procurar o Senhor Dúflio Alves Júnior, Secretário de Administração, no local acima mencionado, para qualquer esclarecimento.

As propostas serão abertas no dia e hora acima referidos em presença dos interessados no mesmo local acima mencionado.

A Comissão de Licitação reserva-se o poder de, a seu exclusivo critério, aceitar a proposta que lhe parecer mais vantajosa ou recusar todas, sem que caiba aos proponentes qualquer direito a reclamação.

Prefeitura Municipal de São João Batista, em 13 de maio de 1972.

Dúflio Alves Júnior  
 Presidente da Comissão de Licitação.

### PREFEITURA MUNICIPAL DE SÃO JOÃO BATISTA

#### INTERVENTORIA FEDERAL ESTADO DE SANTA CATARINA

#### EDITAL

#### TOMADA DE PREÇOS No. 01/72

A Prefeitura Municipal de São João Batista comunica aos interessados que receberá até o dia 01 de junho do corrente ano, das 12 às 18,30 horas em sua sede na Praça Prefeito Nelson Zunino S/N, proposta para fornecimento dos seguintes equipamentos rodoviários:

- UMA MOTONIVELADORA, de fabricação Nacional, com as seguintes características técnicas:
  - 1- Peso: Total da Motoniveladora entre 10.000 kg a 12.000 kg.
  - 2- Escarificador: Em "V" com peso entre 500 kg a 1.200 kg.
  - 3- Partida Elétrica: entre 12 e 14 Volts.
  - 4- Pneus: 12X24 - 10 lonas, 13X24 - 8 lonas ou 13X24 - 10 lonas.
- UMA RURAL WILLYS, 4 x 2 de luxo.
- UM JEEP FORD-WILLYS, CJ 6/2 - com 2 portas, com capota.
- UM CAMINHÃO DE FABRICAÇÃO NACIONAL, Chassi curto com cabine e carroceria basculante com motor movido a gasolina, peso total admissível de 11.000 kg.

Os interessados poderão obter maiores informações no endereço acima, no horário de 12 às 18,30 horas com o Sr. Dúflio Alves Júnior.

Prefeitura Municipal de São João Batista, em 13 de maio de 1972

Dúflio Alves Júnior  
 Presidente da Comissão de Licitações.

### ALUGA-SE

Aluga-se uma loja à rua Trajano, 51-A, junto à escadaria. Tratar pelo fone 2610

### RODOVIARIA EXPRESSO BRUSQUENSE S.A.

Partidas de FLORIANÓPOLIS para  
**BLUMENAU** - Direto às 15,00 e 17,30 horas.  
 Via Tijucas, Pôrto Belo, Itapema, Camboriú e Itajaí, às 07,30 - 10,00 - 11,30 - 13,00 e 18,00 horas.  
 Nova Trento, às 07,00 - 13,00 e 18,00 horas.

### MINISTÉRIO DOS TRANSPORTES DEPARTAMENTO NACIONAL DE ESTRADAS DE RODAGEM

#### 160.-DISTRITO RODOVIÁRIO FEDERAL SAD-16

#### TOMADA DE PREÇOS No.3/72

#### AVISO

A Chefia do 160. Distrito Rodoviário Federal comunica que prestará as firmas interessadas, informações sobre a **TOMADA DE PREÇOS** para a Execução dos Serviços de limpeza e manutenção do Edifício da sede do 160. D.R.F., compreendendo, encerrar, limpeza de vidros, tapetes, sanitários, gabinete da Chefia, diversas Seções, Auditório, etc. etc., a ser realizada no dia 9 de junho.

Os interessados poderão dirigir-se ao SAD-16, sito a Rua Felipe Neves S/N, Estreito - Florianópolis, no horário de 9 às 11,30 e de 14 às 17 horas de segunda às sextas-feiras.

Florianópolis, 12 de maio de 1972  
 Engo. Arnaldo Severiano de Oliveira  
 SUBCHEFE DO 160.D.R.F.

### ABCAR - ASSOCIAÇÃO BRASILEIRA DE CRÉDITO E ASSISTÊNCIA RURAL

#### PLAMAM - PLANO DE MELHORAMENTO DA ALIMENTAÇÃO E DO MANEJO DO GADO LEITEIRO

TEMA II - Produção  
 Sugestões para a Generalização do Controle Leiteiro  
 Vitorio Códor

O PLAMAM (Plano de Melhoramento da Alimentação e do Manejo do Gado Leiteiro) a cargo da ABCAR, preocupado com o lento ritmo de desenvolvimento da pecuária leiteira nacional, e numa tentativa de elevar o padrão zootécnico, sugere algumas modalidades de inspeção do Controle leiteiro nas Fazendas, considerando que esta prática constitui a base de todo e qualquer aperfeiçoamento de rebanhos especializados.

O sentido prático do controle leiteiro consiste em:

- Identificar as vacas que estão dando lucro e quais as que estão dando prejuízo;
- determinar o aumento da média da produção de leite por vaca e da percentagem de gordura;
- possibilitar a eliminação das más produtoras;
- permitir a seleção das boas leiteiras, dirigindo-se a seleção de acordo com as aptidões das raças selecionadas e a necessidade do mercado de leite;
- facultar o confronto da produção da mãe e filha;
- permitir a avaliação zootécnica do touro;
- proporcionar melhor e mais econômica utilização das forragens distribuídas às vacas, em consequência do balanceamento das rações (a vaca deve receber o alimento conforme a sua produção e para manter-se, sem engordar);
- reconhecer as vacas que são mais fáceis de ordenhar;
- orientar os empregados, quanto aos cuidados no trabalho;
- valorizar os rebanhos controlados e, portanto, facilitar a venda dos descendentes em bases mais vantajosas pela exibição do certificado de produção;
- incentivar o criador a aprimorar os seus conhecimentos zootécnicos.

Tendo em vista essas vantagens, sugerimos a adoção de três modalidades de inspeção do controle leiteiro (CL) nas fazendas:

1. Uma inspeção mensal, obedecendo as normas estabelecidas pela ABCARR aprovadas pelo Ministério da Agricultura, conforme contrato celebrado entre as duas instituições, publicado no Diário Oficial de 15.06.70.
2. Uma inspeção por mês nas fazendas que realizam o CL, sem se marcar o dia da visita. As amostras de leite para a análise de gordura deverão ser colhidas com conservador e remetidas para as cooperativas (ou empresas) de laticínios.
3. Inspeção sem aviso prévio às criações de rebanhos mestiços submetidos ao CL adotando-se o uso de cadernetas e admitindo-se um limite de 10% até 15%, no máximo, de aumento em relação aos resultados verificados nas inspeções anteriores.

Para prova de touro, livro de escol e categoria de longevidade só são válidas as duas primeiras modalidades.

A fim de facilitar a fiscalização dos CL, deve-se preferir efetuar a ao longo das "linhas de leite".

Todos os dados obtidos no CL deverão ser processados e avaliados através de uma Unidade Centralizada de Processamento de Dados, fiscalizada pelo Ministério da Agricultura, o qual poderá delegar poderes a órgãos ou entidades, oficiais ou particulares, para a execução das provas acima citadas. Para tornar possível o trabalho aludido, as entidades reterão mensalmente à unidade centralizada do processamento de dados, os resultados de seus trabalhos relativos ao CL.

Deverá ser cogitada a formação de um conselho Nacional de Controle Leiteiro (CNCL) constituído de representantes do Ministério da Agricultura, ABCAR, INCRA, Confederação Nacional de Agricultura e entidades nacionais das Associações de Registro Genéológico das diferentes raças leiteiras, a fim de preservar o caráter nacional do CL.

As Associações Regionais de Criadores de Bovinos interessados no CL devem, por sua vez, formar Conselhos Técnicos Regionais, cujas sugestões e reivindicações deverão ser apresentadas ao CNCL.

Deverá ser designado um técnico do Ministério da Agricultura para organizar os CL em todo o Brasil, a fim de dar uniformidade aos trabalhos e servir de ligação entre órgão centralizador dos CL e aquele Ministério.

Atualmente, o serviço de CL se restringe aos Estados de São Paulo, Minas Gerais, Rio Grande do Sul, Santa Catarina, Paraná e Pernambuco e abrange somente rebanhos registrados, assim mesmo limitado a um pequeno número de vacas. Isto porque o seu custo é elevado, ou seja Cr\$ 70,00 por unidade, para cada lactação, computando-se o salário, diárias e despesas de viagem do controlador.

Para execução da meta "controle leiteiro", programada pelo Plamam, necessário se torna promover trabalhos de motivação para o melhoramento de rebanhos, através de campanhas de educação e divulgação sobre CL individual, registro Genéológico e outras práticas que visem aquele objetivo. Cabe, portanto, ao Plamam auxiliar o CL, treinando técnicos agrícolas e leigos, para que possam implantar essa medida zootécnica nas respectivas áreas de atuação.

Os Serviços de Inseminação Artificial também poderão difundir as práticas de CL e Registro Genéológico.

Todas essas intenções de trabalho não terão viabilidade se os criadores não estiverem conscientizados sobre a necessidade imperiosa de considerar o CL como parte integrante do modo de exploração econômica.

O CL tem por escopo aconselhar a seleção e o descarte de animais; fornecer elementos para que o registro genéológico de bovinos recuse registro de reprodutores, machos e fêmeas, portadores de características indesejáveis; aconselhar acasalamentos; estudar as provas de prole destinadas a revelar o valor genético dos reprodutores pelo estudo das características de sua prole, bem como controlar o registro seletivo, que é a forma oficial de seleção em massa, e que consiste em se evitar que indivíduos julgados inferiores deixem descendentes registrados.

Por força do Convênio de Roma, as Associações de Registro Genéológico devem realizar o seu trabalho, em cada país, com delegação especial dos respectivos Ministérios de Agricultura; e, mediante delegação de poderes daquelas entidades, as Associações Regionais realizam, igualmente, o seu trabalho. Essas Associações se reúnem anualmente e tomam deliberações sobre normas de registro, no qual aspecto mais amplo. Contam com assistência do Governo, o qual exalta o seu trabalho em prol do patrimônio genético nacional. Organizado o serviço de CL, poder-se-ão estender os trabalhos ao estudo da facilidade de ordenha e à análise de proteína do leite.

Consideramos, portanto, oportuna a iniciativa do Ministério da Agricultura ao promover neste ano, de 4 a 8 de abril, o Seminário das Associações Nacionais de Criadores e Entidades Delegadas do Registro Genéológico, quando se cogitou a formação de um órgão de cúpula, de âmbito nacional, com o intuito de uniformizar e centralizar os resultados para análise zootécnica, o qual deverá coordenar as atividades de todos os controles leiteiros das Associações de Criadores de Bovinos a ser elemento de ligação ativo entre essa Associação e o Ministério da Agricultura.

Médico-Veterinário, assessor do Plamam  
 Trabalho apresentado ao II Seminário Brasileiro sobre Leite e Derivados, realizado em Poços de Caldas, de 12 a 15 de abril de 1972.



# Dever à Federação já é uma rotina

## Clássicos são dois e Equilíbrio é tônica

- 1 - **SAO PAULO X PALMEIRAS** - O São Paulo, aliado da Taça Libertadores das Américas, volta sua atenção para o certame paulista tentando a conquista do tri-campeonato. O tricolor perdeu Gerson, mas continua tentando com o mesmo estilo de jogo. Ainda não atingiu sua melhor fase, porém continua subindo de produção. O Palmeiras largou bem nas primeiras rodadas e embora continue firme na liderança decaiu um pouco de rendimento. Contudo é a melhor equipe paulista da atualidade. Clássico bastante difícil com pequena vantagem para o Palmeiras ou empate.
- 2 - **CORINTIANS X FERROVIÁRIA** - O Corinthians andou acordando muita gente que sonhava com milhões. Trocou de técnico e Duque já promete alguma coisa. Pelo menos é o que indica seu último resultado: empate contra o Santos. A Ferroviária consegue oferecer alguma resistência quando atua em casa. No Pacaembu deverá armar uma retranca e buscar um empate. Sua equipe é bastante fraca como sempre foi. Vitória do Corinthians.
- 3 - **PONTE PRETA X SANTOS** - A Ponte vem de ser abalada por uma grande crise interna. A situação ficou "preta" e o técnico Cilinho caiu. Embora conte com grandes elementos em seu plantel, o rendimento não satisfaz. O Santos volta de novo giro pelo exterior onde enfrentou grandes equipes. Venceu todos os jogos e aumentou o otimismo de Jair da Rosa Pinto. O quadro peixeiro está quase afinado e com Pelé mais ofensivo os gols estão voltando a surgir. Último jogo dos dois foi em Campinas onde o Santos fez 2 a 1. Deve repetir. Vitória do Santos.
- 4 - **AMÉRICA X JUVENTUS** - Em condições normais o Juventus é favorito disparado, mas as anormalidades são muitas. O Juventus perdeu para o Palmeiras em jogo tumultuado onde teve 5 jogadores expulsos. A equipe deverá sentir o desfalque. Quanto ao América, brilhou um pouco no Paulistinha onde obteve a classificação para participar deste certame. Suas esperanças se concentram em Milton (centroavante) que foi do Flamengo. O restante da equipe é inexpressivo. Palpite triplô.
- 5 - **COLORADO X ATLÉTICO** - O Colorado arrancou sensacionalmente neste retorno, surpreendendo a todos. A equipe já dispõe de conjunto e os atacantes têm encontrado o caminho do gol com facilidade. O Atlético desponta como líder já a algum tempo desbancando assim o Coritiba. O técnico Carabina conseguiu acertar algumas peças da equipe e o rendimento é excelente. Clássico tradicional onde você pode cravar empate seco. Se dobrar algum dinheiro vá de triplô.
- 6 - **LONDRINA X MARINGÁ** - O Londrina apesar de não reeditar suas últimas campanhas é o favorito, principalmente por jogar em casa onde sempre a responsabilidade é maior. No último domingo empatou com o Atlético no mesmo local. O Maringá quando sai de sua casa não corresponde à sua torcida. Sua equipe é apenas regular como também sua atual campanha. Vitória do Londrina.
- 7 - **JÚLIO CESAR X PAISSANDU** - O Júlio Cesar faz sua primeira apresentação para os apostadores da loteria. Equipe modesta e sem plantel. O Paissandu divide com o Remo toda a imensa torcida paraense. Clube de tradição e de maior categoria. Desponta como favorito ainda mais que o prêmio será travado em campo neutro. Vitória do Paissandu.
- 8 - **ITABAIANA X COTINGUIBA** - No ano passado o Itabaiana foi surpreendido (1 x 0) numa autêntica zebra. Desta vez, jogando em casa não se admite nem um empate. O Itabaiana é bem superior ao adversário. Vitória do Itabaiana.
- 9 - **ATLÉTICO X BAHIA** - O Atlético é a grande sensação do certame baiano. Teo vitórias tanto em casa como fora. O Bahia armou um verdadeiro esquadrão. É líder isolado e favorito. O Atlético joga em contra-ataques, por isso é bom ficar prevenido contra zebra. Vitória do Bahia (e empate).
- 10 - **VITÓRIA X CONQUISTA** - O Vitória com suas camisas rubro-negras continua como segunda força do futebol baiano. Mario Sergio é o astro da equipe. O Conquista é apenas regular. Podia apresentar alguma resistência se jogasse em casa. Vitória seco.
- 11 - **CRUZEIRO X CAXIAS** - O Cruzeiro joga em casa onde sempre se sai bem. Sua equipe é a mesma dos anos anteriores. Alguns veteranos e poucos astros. Tem dado para o gasto. A Associação A. Caxias fusão de Juventude e Flamengo começa a apresentar alguma coisa de bom. O meio campo e o ataque são os pontos altos e o goleiro é o astro da equipe. São duas forças iguais dada às condições do jogo. Empate e vitória do Cruzeiro.
- 12 - **ESPORTIVO X GAÚCHO** - O Esportivo já enfrentou o Gaúcho duas vezes este ano: 2 x 2 e 1 x 1. Agora atuará em casa onde as possibilidades são bem maiores. Sua maior figura é Lairton que esteve no Santos. O Gaúcho é de Passo Fundo e em casa é osso duro de roer. Joga pesado na defesa e conserva o mesmo plantel de anos anteriores. Vitória do Esportivo (ou empate).
- 13 - **INTERNACIONAL X GRÊMIO** - O famoso gre-nal dos empates. As equipes se equivalem e a guerra de nervos feita em torno do jogo dificulta qualquer palpite. É mais para empate, como sempre.

## Cidade tem amanhã jogos estudantis

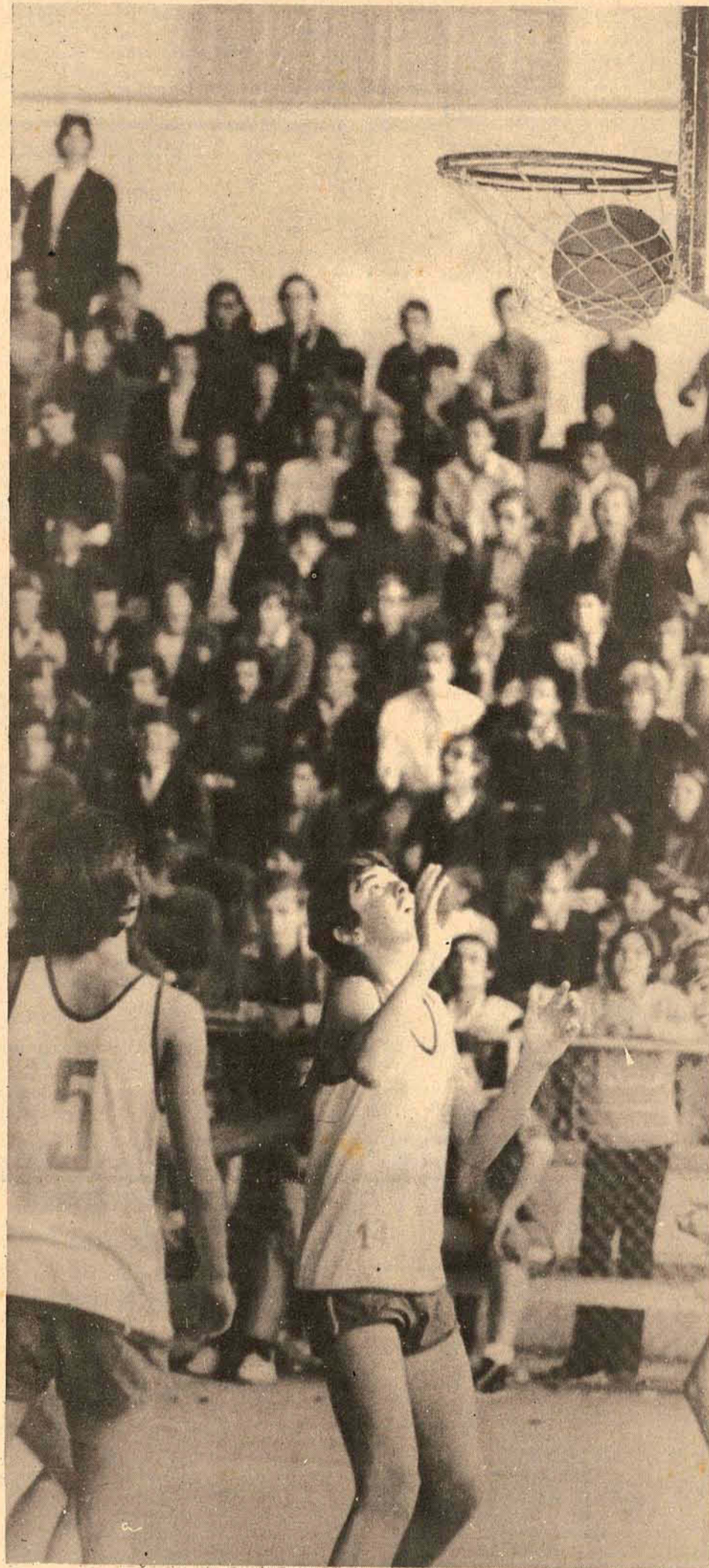

Estabelecimentos de ensino de todo o Estado já estão se preparando para os II jogos Estudantis Estaduais, uma promoção da Secretaria de Educação, através do Departamento de Educação Física.

Os Jogos têm seu início previsto para amanhã, com um Cerimonial de Abertura às 10 horas, na Praça XV de Novembro, obedecendo esta programação: desfile e concentração das delegações à frente do Palácio do Governo; discurso do Chefe do Gabinete respondendo pela Secretaria de Educação, Esperidião Helou Amin; Hino

Nacional cantado ao som da Banda da Polícia Militar; Declaração de Abertura dos Jogos pelo governador Colombo Salles; condução da Tocha Olímpica, que será acesa pelo professor Carlos Augusto Caminha, Secretário da Educação e desfile final.

Participarão dos Jogos, cuja finalidade é selecionar os atletas que representarão Santa Catarina nos IV Jogos Estudantis Brasileiros, cerca de 450 estudantes, das Coordenadorias Regionais de Educação de Criciúma, Tubarão, Lages, Rio do Sul, Mafra, Blumenau e Florianópolis.

As provas de atletismo e natação se realizarão sábado pela manhã, respectivamente na pista do 140. BC e na piscina da Escola de Aprendizes Marinheiros.

Os esportes coletivos - basquete, volei e handebol - serão disputados no Ginásio de Esportes Governador Ivo Silveira a partir de amanhã, depois das 14 horas.

Na sexta-feira à noite, com participação obrigatória de todas as delegações, será realizada, no Colégio Catarinense, a Noite do Folclore.

Clubes em débito com a Federação Catarinense de Futebol é um problema transformado em rotina para José Elias Giulliani. Quase sempre, à última hora, os devedores se colocam em dia junto aos cofres da FCF, ameaçados que são, pelas penas regulamentares.

Portanto, não representa nenhuma novidade a nota distribuída ontem, pela Federação, informando que oito clubes, a menos de uma semana do reinício do campeonato, ainda não pagaram a taxa de arbitragem.

No listão figuram Avaí, Figueirense, Paissandu, Caxias, Internacional, Hercílio Luz, Palmeiras e Juventus. Apenas América e Próspera estão com suas situações regulares.

Como o segundo turno inicia domingo, os 8 clubes relacionados poderão perder os pontos disputados, caso não paguem a taxa devida. E não se trata de uma medida da Federação. Os próprios clubes assinaram um compromisso em ata, na primeira reunião do Conselho Arbitral, este ano.

Ficou estipulado na ocasião, que o clube em débito com a taxa de arbitragem, não pode jogar e, conseqüentemente, caberá ao perdedor da partida, recorrer ao TJD e será questão fechada o ganho de pontos.

AVAI E FIGUEIRENSE

Para os dois clubes da capital, de relações cortadas mas nem por isso dispensados do Campeonato Estadual e muito menos da dívida com a Federação, foi muito fácil reconhecer o problema e a solução imediata.

O major Moacir, 1o. vice-presidente do Avaí, alertado pelo Carlito, tesoureiro da Federação e preocupado em manter a imagem do campeão do turno já tomou as providências para contornar a situação: "falamos com o Carlito e ele nos avisou sobre o débito que tratamos de saldar ontem mesmo".

Já o Figueirense, mesmo reconhecendo a complicada situação, quer primeiro ver regularizada a situação da Federação Catarinense de Futebol, para depois saldar o compromisso, o que será feito até a sexta-feira.

A explicação é de Ariel Botaro, Relações Públicas do Figueirense: "não pagamos ainda porque a Federação precisa regularizar sua situação junto ao CND. A apresentação de contas deve ser aprovada pelo Conselho Fiscal e Assembléia Geral, sem o que o campeonato não pode reiniciar".

## América e Caxias: novas esperanças

JOINVILLE (Sucursal) - O América, campeão do ano passado mas que ainda não confirmou no Estadual deste ano, inicia o retorno com uma parada difícil em Blumenau, contra o Palmeiras.

Hoje o treinador Lauro Búrgio vai orientar um coletivo onde reaparecerá o atacante Vado, emprestado ao Aimoré de São Leopoldo. Mas o problema maior do América, motivo inclusive para o fraco desempenho do ataque no primeiro turno, é o atacante Romualdo, que depois do acidente automobilístico do ano passado não reapareceu como o goleador que era.

Enquanto Romualdo não volta, Marcos, também ausente da equipe nos últimos jogos e transformado em goleador do América este ano, treinará hoje, sob a orientação de Lauro Búrgio. O técnico americano pretende definir o time no coletivo de hoje, talvez o último antes do difícil jogo contra o Palmeiras, em Blumenau.

O CAXIAS

No Caxias o ambiente e expectativa com relação ao segundo turno é dos melhores. Os dirigentes acreditam, baseados grande número de jogos a ser disputado em casa, numa recuperação e classificação do Caxias.

Além dos jogos em casa, a diretoria espera um resultado praticamente nas contratações efetuadas visando o segundo turno; as novidades são Luiz Carlos, quarto zagueiro de Mafra, Paulo Detti, ponte de lança, ex-jogador do Matarazzo e Claudiné, que jogou pelo Carlos Renaux.

Coruca, expulso no jogo contra o Hercílio Luz será julgado amanhã e Jota Alves, lesionado no tornozelo, estão fora do jogo de domingo, com o Juventus de Rio do Sul. Por outro lado, Luiz Carlos e Paulo Detti ainda não foram registrados e não tem condições de jogo.

Com todos estes problemas na equipe, o técnico Mazico fará um coletivo hoje, na busca do time ideal para enfrentar o Juventus no domingo.

## Pequenos ameaçam Fla e Flu à noite

O Flamengo joga hoje à noite contra o Bonsucesso e Zagalo quer mais objetividade no time, de vez que não lhe agradou a atuação apresentada contra o América. Além disso, o Bonsucesso é um dos pequenos do Campeonato Carioca que mais trabalho costuma dar aos grandes.

"No primeiro turno, somente conseguimos vencer o Bonsucesso através de uma jogada de Paulo Cesar, que descobriu uma brecha na defesa do adversário e por aí fez um lançamento que Doval aproveitou. Agora, com o Bonsucesso mais tranquilo com a classificação para os dois turnos finais - e maior motivação, portanto, - as coisas serão mais difíceis", disse Zagalo.

Contra o América, o técnico da Seleção Brasileira e do Flamengo disse que o seu time jogou duas partidas distintas: uma no primeiro e outra no segundo tempo. "No primeiro jogamos mal, e no segundo, tivemos azar".

FLU X SÃO CRISTOVÃO

O Fluminense, que depois da vitória con-

tra o Botafogo, assumiu a liderança isolada do segundo turno do campeonato carioca, enfrentará o São Cristóvão com a mesma equipe de domingo. Paulo Amaral ainda não pode contar com Lula, que continua com tratamento de um estiramento na coxa esquerda, enquanto que Gerson fará sua estréia somente contra o Vasco.

Os tricolores se apresentaram ao clube ontem pela manhã e fizeram um treino recreativo. Depois seguiram para a concentração em Santa Tereza, onde permanecerão até hoje à noite, saindo poucas horas antes do jogo. Artime também está sendo esperado para hoje, mas sua presença no clássico de domingo contra o Vasco, pois não haverá tempo de legalizar seus papéis e porque encontra-se fora de forma.

Por sua vez, o São Cristóvão promete fazer boa partida ante o líder, repetindo a excelente atuação contra o Olaria, quando venceu por 1 a 0 no sábado. Seu único problema é a saída do treinador Daniel Pinto e o Diretor de Futebol, Agostinho Pereira, está pensando em lançar Alfredo Abraão como técnico da equipe.

## Na Grande Área

Outra vez reunida a Seleção Nacional: basicamente, a lista de agora e a de dezembro do ano passado, destacando-se os mesmos craques e super-craques das últimas grandes exibições brasileiras. É uma pena que o treinador Zagalo não esteja já agora começando o trabalho de renovação da elite nacional, sabendo-se que o mundial de 74, na Alemanha, será uma parada difícil, e que só deverá ser enfrentada com boa taxa de sangue novo em campo.

Mas, é a tal coisa: a Seleção Brasileira já não pode mais jogar com risco de derrota. A intolerância nacional, principalmente em um torneio disputado em casa, não permitiria a Zagalo a audácia de algumas alterações no elenco da Seleção. Assim, o jeito é remontar o quadro campeão do mundo e partir com ele mesmo, trabalhando

a curto prazo.

Bolas de primeira - não é nada, não é nada, a qualquer momento pode-se formar, com os jogadores estrangeiros no Brasil, uma seleção da maior categoria. Veja só, leitor: goleiro (é só tirar no cara-coroa: Cejas, Andrada, Mazurkiewicz; zagueiros: Forlan, Anchetá, Figueira, Reys e Cincunegui; médios: Pedro Rocha, Madurga e Oberti; atacantes: Doval, Artime e Fisher. O treinador Derchety, da Seleção Escocesa, que assistiu a Fluminense 1 x Botafogo, 0, domingo, na mesma cabine que eu estava, achou que os times exageraram na fórmula defensiva. Da mesma forma, ele achou que, na véspera, o Flamengo e o América tinham jogado também muito fechados. Mais o América que o Flamengo. O que o técnico Escocês não comentou, mas eu comento, é a confusão que se anda

sendo nos jogos, ultimamente, por falta de extremas e de médios com alto poder de organização de jogo. No próprio Fluminense, que me pareceu mais arrumadinho, domingo, só Cafuringa cumpria o papel de especialista da ponta: de outro lado, Jair furtava-se sempre a qualquer incursão a linha de fundo. Quem forçava o jogo, por ali, era Marco Antonio que, por sinal, anda jogando uma beleza de bola e merecendo ser titular do Escrete Brasileiro, tendo na suplência, o ex-titular Everaldo.

O treinador Zagalo não deixa de conversar sempre com três jogadores que ele espera ainda podem ser muito valiosos ao Flamengo: Zanata, Dionísio e Arilson. Zagalo já disse aos três que o lançamento deles na equipe titular rubro-negra é questão de oportunidade, pois confia inteiramente no futebol deles.

A idéia de lançar camisas para o pessoal da geral já não está dando certo: domingo, houve vários incidentes entre torcedores que pegavam as camisas ao mesmo tempo. E como ninguém queria perder a parada, algumas camisas ficaram em farrapos, cada um com um trapo na mão. Em dado momento, chegou a haver troca de tapas entre torcedores. Qualquer dia, vai sair tiro na geral por causa de camisa.

A comissão anti-carona vai ter muito que trabalhar até dar ordem aos trabalhos nas borboletas do "hall" do Maracanã: semana passada, barraram a namorada do jogador Cafuringa. Logo depois, Doval, numa prova de prestígio, punha para dentro um time inteiro de amigos.

Armando Nogueira