

Síntese do Boletim Geometeorológico de A Seixas Netto
válido até às 23h18m do dia 11 de maio de 1972
FRENTE FRIA: Negativa — PRESSÃO ATMOSFÉRICA MÉ-
DIA: 1007,5 milibares — TEMPERATURA MÉDIA: 26,99 Cen-
tígrados — UMIDADE RELATIVA MÉDIA: 87,8% — Cumu-
lus — Stratus — Instabilidades — Tempo Médio — Estável.

Florianópolis, Sexta-feira, 12 de Maio de 1972 — Ano 57 — N. 16.885 — Edição de hoje 12 páginas — Cr\$ 0,20

SINTESE

CONFERENCIA

O ministro Julio Barata, do Trabalho, chefiará a delegação governamental de empregadores e trabalhadores, que representará o Brasil na 57ª sessão da Conferência Internacional do Trabalho, a realizar-se em Genebra, de 7 a 29 de junho próximo.

Representando os trabalhadores, foram indicados, conforme decreto assinado pelo presidente Médici, Everaldo Miranda Coelho, presidente do Sindicato dos Trabalhadores no Comércio de Minérios Combustíveis Minerais e solventes de Petróleo do Estado do Ceará.

BRASIL DOA AVIOES

O Brasil doou oito aviões Fokker T-21, para uso no Colégio Militar de Aviação em Santa Cruz, à Força Aérea da Bolívia (FAB), que comprou seis Convaír a turbohélice, para 36 passageiros, da Espanha.

A FAB, em sua política de reequipamento com material de voo, negocia, ainda, a aquisição de duas quadrilhas de 12 aparelhos cada, de aviões de caça modelo Saeta, da Espanha.

DESEMBARQUE

O cargueiro do Lóide Itambé chegou ao Rio e deverá encostar no Armazém 7 para desembarcar uma partida de mais de 20 tanques constantes de ajuda militar dos Estados Unidos ao Brasil.

Os tanques foram recuperados nos Estados Unidos e virão contribuir para o programa de reaparelhamento do Exército com ajuda norte-americana.

INSTRUÇÕES

O Ministro Araripe Macedo deu instruções ao chefe do Estado-Maior da Aeronáutica e ao comandante da 6ª Zona Aérea para que preparem, até o dia 30, as bases do Plano Diretor Básico de Brasília, que sediará o Comando-Geral do Ar.

O Plano Diretor fará o zoneamento das áreas do Ministério da Aeronáutica no DF e na área demarcada serão construídos edifícios para o comando da 6ª Zona Aérea, Comando-Geral de Apoio, Comando-Geral do Pessoal, Direção-Geral do Departamento de Aviação Civil e Direção-Geral do Departamento de Pesquisas e Desenvolvimento.

EMPRESA EDITORA O ESTADO LTDA.

Administração, Redação e Oficinas, Rua Conselheiro Mafra, 160 — Caixa Postal 139 — Fones 3022 e 41 39 — Florianópolis — Santa Catarina / DIRETOR: José Matusalém Comelli — SUPERINTENDENTE: Marcilio Medeiros Filho / EDITOR: Luiz Henrique Tancredo / GERENTE: Osmar Antônio Schlindwein — SUB GERENTE: Divino Mariot / REDATORES: Sérgio da Costa Ramos, Antônio Kowalski Sobrinho, Sérgio Lopes, Moacir Pereira e Pedro Paulo Machado / REPORTERES: Wilson Libório de Medeiros e Aldo Granjeiro / SUCURSAL DE BLUMENAU: Rua XV de Novembro, 504 / CRICIUMA: Rua Anita Garibaldi, 181 Ed. Cavalier. REPRESENTANTES: A. S. Lara Ltda. — Avenida Beira Mar, 454 — 11º andar — Rio — A. S. Lara Ltda. — Rua Vitória, 657 — 3º andar — São Paulo — Propal Propaganda Representações Ltda. — Rua Coronel Vicente, 456 — 2º andar — Porto Alegre e Representação Paranaense de Veículos Publicitários Ltda. REPAVE — Rua Voluntários da Pátria 475 — 12º andar — Curitiba.



O ESTADO se despede com banda de Figueiró

A despedida das velhas e heróicas instalações de O ESTADO, reuniu amigos jornalistas e os abnegados integrantes da "Filarmônica Comercial", mais conhecida como a "Banda do Figueiró". Garbosamente, o maestro dirigiu seus músicos e não pôde conter as emoções de um adeus, quando seus pupilos executaram a "Valsa da Despedida", marcando o adeus a Figueiró

Renda só vai até hoje

(Última Página)

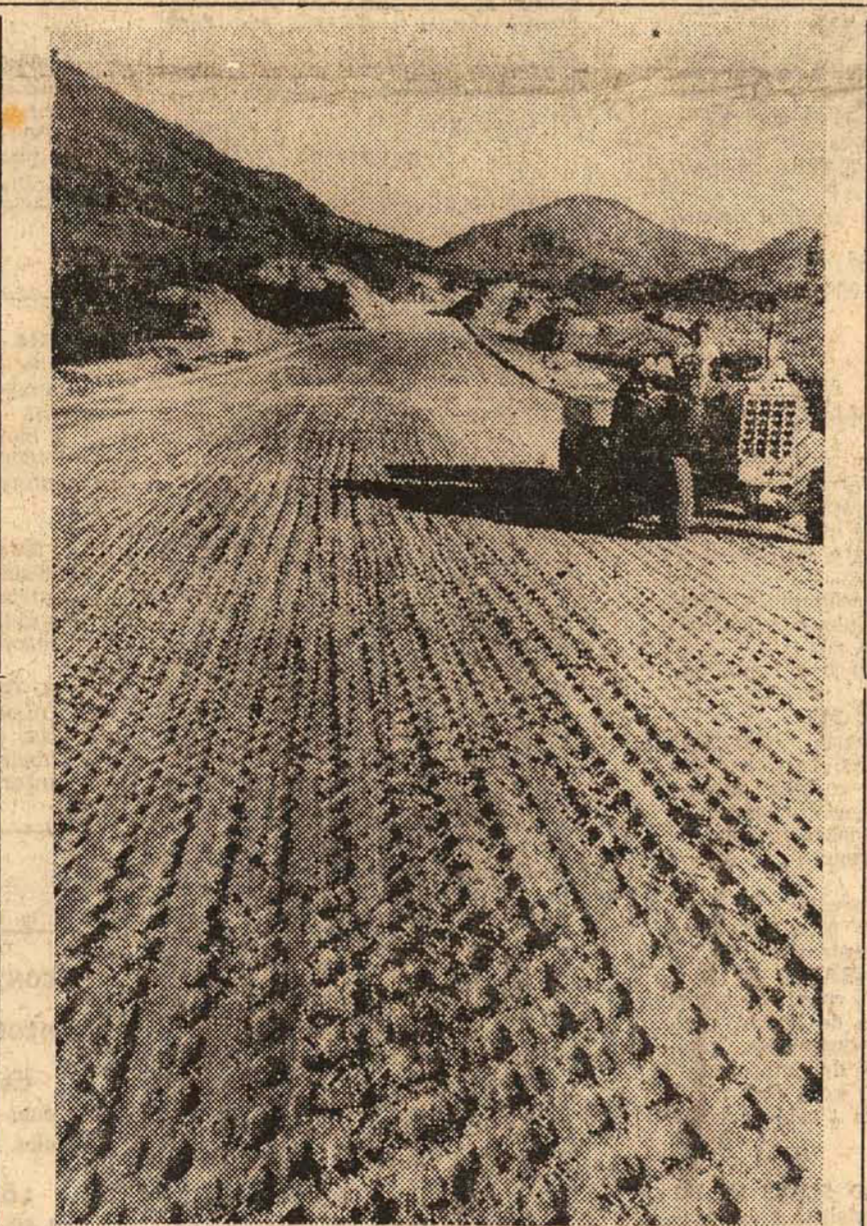

Acessos às praias são asfaltados

O acesso às praias do norte da Ilha de Santa Catarina será facilitado durante a próxima temporada de verão. Assegurando que o cronograma de pavimentação da estrada de Canasvieiras está sendo cumprido, o Departamento Estadual de Estradas de Rodagem oferece a tranquilidade do asfalto para um futuro bem próximo. A ligação já alcança o acesso a Praia do Furcrê.

Gaúchos querem usar Itajaí para exportar

(Última Página)

O ESTADO comemora 57 anos e se moderniza

O Jornal O ESTADO estará comemorando amanhã o seu quinquagésimo sétimo aniversário de fundação. Funcionando atualmente com redação e oficinas, na Rua Conselheiro Mafra, depois de passar por sedes em pontos diferentes do centro da cidade, "O Mais Antigo Diário de Santa Catarina" entra em nova fase a partir do próximo domingo, em instalações próprias na rua Felipe Schmidt.

A edição comemorativa da etapa modernizada, "a participação da empresa jornalística no desenvolvimento de Santa Catarina", será

impressa pelo sistema off-set, que caracterizará o novo O ESTADO e a despedida da rotoplana que vinha sendo utilizada ao longo de vários anos.

Para marcar a inauguração do seu novo sistema de impressão, a Direção de O ESTADO programou para amanhã, no Clube Doze de Agosto, abertura da exposição da artista catarinense Eli Heil. A mostra terá a presença de todo o mundo oficial de Santa Catarina, anunciantes, funcionários e colaboradores de O ESTADO, representantes da imprensa e convidados especiais.

Arena se reúne para examinar lideranças

O Diretório Nacional da Arena vai realizar reunião com os Conselhos Consultivo e de Ética, no próximo dia 18, com o objetivo de analisar quais as providências que serão adotadas na esfera nacional com vistas ao aprimoramento dos processos de formação do quadro partidário e de lideranças políticas.

O anúncio foi feito pelo Senador Filinto Müller, que presidirá o encontro. Acrescentou que no dia 25 haverá reunião com as bancadas do partido situacionista na Câmara e Senado.

Durante contatos mantidos entre os membros da Comissão Nacional

o Senador João Calmon e o Deputado Célio Borja foram incumbidos da preparação dos estudos sobre as normas de formação política e fortalecimento da agremiação.

Um dos pontos praticamente acertados com a finalidade de conquistar esses objetivos relaciona-se com a realização de Seminários sobre a Realidade Brasileira, participação de estudantes e professores. Enquanto isso, o Senador Petrólio Portela lembrou que coordena atualmente um Curso de Direito Parlamentar destinado especialmente aos acadêmicos da Universidade de Brasília.

Brasil tem 150 milhões do Eximbank

O Ministro Delfim Neto, da Fazenda, assinou contrato de financiamento de 25 milhões de dólares, cerca de 150 milhões de cruzeiros, com o Eximbank, para compra de equipamentos de obras civis no Aeroporto Internacional do Galeão. O Ministro que se encontra em Washington, mantém outros encontros com grupos financiadores, objetivando a consecução de recursos para obras prioritárias no país.

Esportiva vende mais no Estado e média cai

O movimento de venda de apostas da Loteria Esportiva voltou a aumentar em Santa Catarina, cujas lojas revendedoras arrecadaram a importância de Cr\$ 586.696,00. Foram vendidos 128.083 cartões para o teste 87, alcançando a média de Cr\$ 4,58 de aposta por cartão. Na Capital foram arrecadados Cr\$ 107.570,00, correspondentes a 25.578 cartões vendidos e o Interior participa do teste 87 com 102.505 car-

tes, no total de Cr\$ 479.126,00.

A Coordenação da Loteria Esportiva em Santa Catarina confirmou a inclusão de mais uma loja revendedora que funcionará a partir do teste 88, elevando para 39 o número de firmas credenciadas pela Caixa Econômica Federal. A nova loja pertence a Ivonair Maria Rodrigues Gomes e está localizada na Praça Hercílio Luz, 488, em Araranguá.

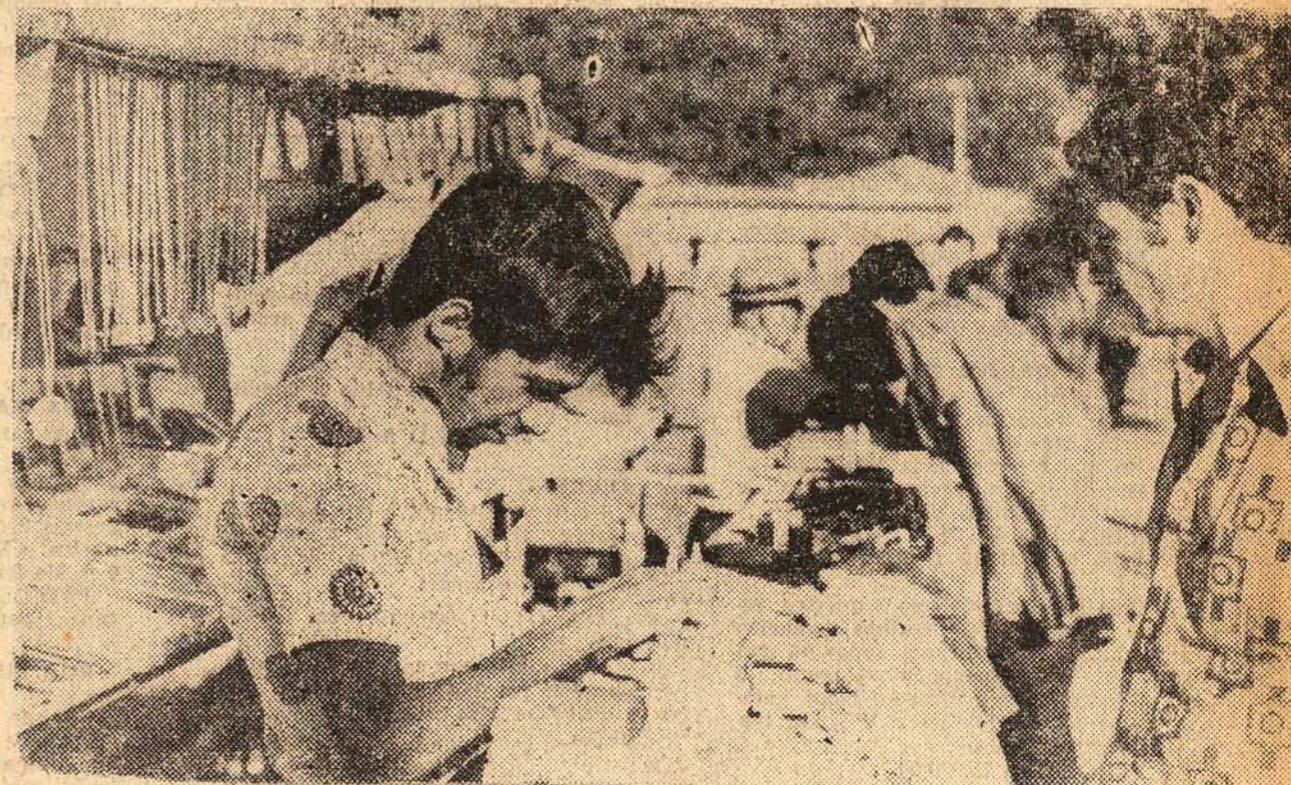

Comércio em quitandas continua promissor

Acompanhando o progresso da Capital, o comércio atravessa uma boa fase oferecendo à população os mesmos artigos vendidos nos grandes centros do País. O artesanato ilhéu também tem oferta que atende toda a demanda do mercado. As quitandas estão proliferando nas principais vias públicas promovendo também a venda de artigos artesanais.



# Mercado Imobiliário

A. GONZAGA S.A. — Rua Deodoro nº 11

CRECI Nº 74

TELEFONES 3450 — VENDAS

3795 — ALUGUEIS

## CENTRO

### APARTAMENTOS

#### EDIFÍCIO PRAÇA XV

Apto. 204 — 1 quarto, sala, kit e banheiro. Área 45,83 m<sup>2</sup>.  
PREÇO: Cr\$ 40.000,00.  
Apto. 1003/1004 (Conjugados). Área 79,05 m<sup>2</sup>.  
PREÇO: Cr\$ 73.000,00.  
Concorda-se financiar. Província ou Caixa.

#### EDIFÍCIO DANIELA

Apto. 402 — 3 quartos, living, cozinha, banheiro social, dependência completa p/empregada, área de serviço e garagem.  
PREÇO: Cr\$ 120.000,00.  
Apto. 206-F — 2 quartos, living, cozinha, banheiro social em cores, área de serviço, dependência completa p/empregada. Área 86 m<sup>2</sup>.  
PREÇO: Cr\$ 80.000,00.

#### ED. ANITA GARIBALDI

Apto. 1105 — 2 quartos, living, cozinha, banheiro social. Área .....  
81,06 m<sup>2</sup>.  
PREÇO: Cr\$ 75.000,00.

#### EDIFÍCIO ARTHUR

Apto. 105/106 (conjugados). No apto. 105: 1 quarto, living, banheiro social, cozinha, área de serviço e dependência para empregada. Apto. 106: sala, quarto, banheiro e kit. Box de garagem nº 07.  
PREÇO: Cr\$ 65.000,00.  
Apto. 105 — 35.000,00  
Apto. 106 — 30.000,00  
Garagem Cr\$ 8.000,00.

#### ED. CARLOS TAULOS

Apto. 608 — 6º andar. Com 1 quarto, sala, cozinha, banheiro e jardim de inverno.  
PREÇO: Cr\$ 41.478,00.

#### EDIFÍCIO SOLAR D<sup>a</sup> EMA

Apto. 403 — 4º andar. Com 3 quartos, living, cozinha, banheiro social, dependência p/empregada, área de serviço, c/azulejo e água quente, garagem nº 05. Área 110 m<sup>2</sup>.  
PREÇO: Cr\$ 100.000,00.

#### EDIFÍCIO EDUARDO

Apto. 01 — térreo. Com 2 quartos, sala de visitas, copa, cozinha, banheiro social, sacada, área de estacionamento e recreação.  
PREÇO: Cr\$ 70.000,00.

#### EDIFÍCIO FLORENCIO COSTA

(COMASA)  
Apto. tipo kit-net com 45,50 m<sup>2</sup>, tendo já divisões internas e armários embutidos.  
PREÇO: Cr\$ 35.000,00 à vista.  
CONDIÇÕES: Cr\$ 40.000,00 com 25.000,00 entrada e saldo .....  
10 x 1.500,00.

### CASAS

#### RUA LUIZ DELFINO 27

Belíssima residência com área de 250 m<sup>2</sup>, num terreno de 360 m<sup>2</sup> com 2 pavimentos. Superior: 4 quartos, 2 gabinetes de sanitário, quarto e WC para empregada e c/entrada independente.  
Interior: salão, sala de visitas, escritório, cozinha, garagem, uma área aberta e lavanderia nos fundos.  
PREÇO: Cr\$ 300.000,00.  
Aceita-se apto. no negócio.

#### RUA BOCAIUVA 28

Um prédio de alvenaria tendo no andar superior dois aptos. com 5 peças cada um, com área de 221 m<sup>2</sup>. No andar térreo uma loja com ... 96 m<sup>2</sup> e panificação com área de 144 m<sup>2</sup>. Terreno 780 m<sup>2</sup>.  
PREÇO: Cr\$ 500.000,00

#### RUA VISCONDE OURO PRETO 87

Casa de alvenaria com 3 quartos, sala de visita, copa, cozinha, banheiro c/azulejo. Possui em separado um apto. c/dois pavimentos, tendo 3 quartos e banheiro. Ao lado: garagem com 2 quartos e WC, em terreno com 240 m<sup>2</sup>.  
PREÇO: Cr\$ 75.000,00.

#### RUA CONS. MAFRA 124

Casa de alvenaria com 8,20 m de frente por 43 m de fundos. Funciona "Pensão Flora".  
PREÇO: Cr\$ 150.000,00.

#### RUA JOSE BOITEUX 2

1ª servidão à esquerda com casa com 2 quartos, living, cozinha, 2 banheiros, escritório, hall de entrada, garagem, lavanderia e dependência para empregada.  
PREÇO: Cr\$ 75.000,00.

#### RUA PRIM MIRA 84

Casa antiga perfeitamente habitável, um anexo e mais uma casa de madeira em bom estado, sobre um terreno de 22,60 x 27,60 x 29,60 lateral esquerda e direita respectivamente.  
Área 668,30 m<sup>2</sup>.  
PREÇO: Cr\$ 140.000,00.

#### RUA RAFAEL BANDEIRA 38

Casa de alvenaria com 3 quartos, sala de jantar, almoço, visitas, 2 banheiros, cozinha, quartos para empregada com banheiro. Garagem. Área externa com tanque e churrasqueira.  
PREÇO: Cr\$ 150.000,00.

#### RUA SERVIDÃO FORMIGA (CID GONZAGA) Nº 13

Boa casa de alvenaria com 2 quartos, sala, cozinha, banheiro e área de serviço. Terreno: 7,75x8, 75x10, 15x10,00 metros respectivamente frente, fundos e laterais. com área de 82m<sup>2</sup>.  
PREÇO: Cr\$ 25.000,00 — a combinar.

#### RUA PE. ROMA Nº 76

Excelente casa de alvenaria com hall, living, dormitório de casal com acesso privativo, 3 dormitórios, sala de jantar, cozinha, área de serviço, dependências para empregada, garagem fechada subterrânea com acesso interno, um espaço para estacionamento para mais um carro.  
PREÇO: Cr\$ 220.000,00 — a combinar. Aceitamos contra-proposta. Urgente.

#### RUA URBANO SALLES Nº 55-A

Casa de 2 pavimentos, em alvenaria. Parte superior contém: 2 quartos, sala de visitas, sala de jantar, cozinha, área de serviço e banheiro social. Parte térrea: sala, quarto, cozinha, sala de jantar e banheiro.  
PREÇO: Cr\$ 70.000,00 — em condições, sendo Cr\$ 33.000,00 de entrada e o saldo em prestações mensais de Cr\$ 1.000,00.

#### AV. MAURO RAMOS Nº 198

Ótima casa de alvenaria com 160 m<sup>2</sup> de área construída, contendo: living, sala de jantar, copa, cozinha com azulejo até o teto, 3 amplos dormitórios, 2 banheiros sociais completos. Garagem para 4 carros e estacionamento para mais 2 carros. Nos fundos: apto. p/empregada com banheiro. Lavanderia e depósito. Área do terreno: 375 m<sup>2</sup>, todo murado e calcado.  
PREÇO: Cr\$ 200.000,00 — à vista. OU: Cr\$ 220.000,00 — sendo ... Cr\$ 100.000,00 de entrada e saldo a combinar.

### LOJAS

#### JORGE DAUX — SALA 8

Sala comercial com 20 m<sup>2</sup> (nº 8) no Ed. Jorge Daux — Rua Araújo de Figueiredo.  
PREÇO: Cr\$ 25.000,00.

#### ED. APLUB — SALA 81

Sala comercial com 50 m<sup>2</sup> (nº 81) frente para Rua Ilhéus.  
PREÇO: Cr\$ 40.000,00.  
Aceita-se proposta.

#### CENTRO EX. M. DAUX

Conjunto p/ escritório no Centro Executivo Miguel Daux, no 1º andar (nº 104).

### TERRENOS

#### RUA ALTE. ALVIM

Terreno ao lado do Diretório Acadêmico medindo 13,00 m de frente por 46,00 m de fundos.  
PREÇO: Cr\$ 87.000,00  
Entrada 40.000,00 e saldo a combinar.

### TRINDADE

#### TERRENO

Um terreno situado à Rua Lauro Linhares, na rua que parte à altura do número 106, com 14,50 m. de frente por 20 m. de fundos.  
PREÇO: Cr\$ 15.000,00 — em condições.

Mais um terreno anexo com 14,50 m de frente por 35,60 m. de fundos.  
PREÇO: Cr\$ 25.000,00 — em condições.

### COQUEIROS

#### CASAS

RUA BOA VISTA 361  
Ótima casa de alvenaria com 3 quartos, sala, cozinha, banheiro. O terreno com área de 384 m<sup>2</sup>.  
PREÇO: Cr\$ 40.000,00 a combinar.

#### AV. ALTE. TAMANDARE Nº 73

Residência nova em alvenaria com varanda living sala de jantar, 2 quartos, banheiro social completo, cozinha e escritório ou quarto reversível, garagem. Área construída 120 m<sup>2</sup>. Terreno 12 x 31,05 m. com área total de 372,72 m<sup>2</sup>.

PREÇO: Cr\$ 95.000,00. Condições de pagamento: a) transfere IPESC Cr\$ 50.000,00 (prestação atual Cr\$ 650,00). b) saldo Cr\$ 45.000,00 no ato Cr\$ 25.000,00 e Cr\$ 20.000,00 em 5 meses.

Aceita-se apto. de 2 quartos no valor de até Cr\$ 65.000,00.

#### RUA PASCHOAL SIMONE Nº 161

Residência em alvenaria com área de 143,35 m<sup>2</sup>, contendo: amplo varandão, em L, sala de estar, sala de jantar, 3 dormitórios, vestíbulo, cozinha, com azulejo 1,50m. garagem, banheiro social completo com azulejo até 1,50m., dependência para empregada, área de serviço, dispensa churrasqueira e depósito. Terreno com 15 metros de frente por 24,60 e 24,55 nas laterais esquerda e direita respectivamente. Área total 368,25 m<sup>2</sup>.

PREÇO: Cr\$ 85.000,00 com entrada Cr\$ 30.000,00 e saldo 12x3.500,00 e um ano após Cr\$ 13.000,00.

### BOM ABRIGO

#### R. JOAO MEIRELES 1604

Casa com sala, 2 quartos, cozinha, banheiro social, entrada p/carro. Informações: F-3795.

### ESTREITO

### CASAS

#### R. MANOEL O. RAMOS 239

Ótima casa com sala, 3 quartos, cozinha WC.

#### RUA HUMAITÁ Nº 107

Casa de alvenaria com área construída de 158,60 m<sup>2</sup>, contendo: 3 dormitórios, sala de estar, sala de jantar, cozinha, sala de costura, lavanderia, banheiro social completo, abrigo coberto para carro.

Ficarão na casa 10 armários embutidos de alto padrão.  
Terreno: 465,65 m<sup>2</sup>.  
PREÇO: Cr\$ 95.000,00 — facilitados.

#### R. ARACY VAZ CALLADO 40

Ótima residência em alvenaria com dois pavimentos. Térreo: uma sala com 90 m<sup>2</sup> instalação sanitária e estagem. Superior: 4 quartos, living, 2 banheiros, cozinha e área de serviço.  
Nos fundos: construção em alvenaria 30 m<sup>2</sup> com: cozinha e 2 quartos. Terreno: 12,50 x 30 m.  
PREÇO: Cr\$ 150.000,00 a combinar.

#### R. ABELARDO LUZ 245

Casa nova de alvenaria contendo: living, 4 dormitórios, banheiro social completo, copa-cozinha, dependência para empregada, garagem e churrasqueira. Dimensões da casa: 9 x 15,95 m. Garagem: 3 x 5 m. Terreno: 12 x 36 m. todo murado.  
PREÇO: Cr\$ 120.000,00. Aceita-se contraproposta urgentemente.

#### RUA TOBIAS BARRETO Nº 36

Casa de material com 3 quartos, sala de visitas, sala de jantar, cozinha, 2 banheiros completos, garagem e dependência de empregada.  
PREÇO: Cr\$ 85.000,00 com Cr\$ ..... 50.000,00 de entrada e saldo a combinar.

#### R. MARCELINO SIMAS Nº 131

Dois casas de madeira. A da frente possui: 3 quartos, sala, cozinha, banheiro completo, dispensa e garagem subterrânea. A dos fundos possui: 2 quartos, sala, cozinha, banheiro. Situada num terreno de 9 m de frente por 30 m de fundos.  
PREÇO: Cr\$ 40.000,00 à vista.  
Outras condições a combinar.

#### RUA LUIZ D'ACAMPORA Nº 430

Casa de madeira envernizada com 90 m<sup>2</sup> de área construída, contendo: 1 quarto, sala, varanda, instalação sanitária e quarto de despejo. Mais um anexo com garagem, cozinha, banheiro, quarto de estudo e churrasqueira de alvenaria. Terreno com 38,50 m. de frente por 50 m. de fundos com área total de 1.925 m<sup>2</sup>.  
PREÇO: Cr\$ 50.000,00 com 50% no ato e saldo a combinar (POR FAVOR: LEIA DE NOVÃO!).

#### RUA NOSSA SENHORA DO ROSARIO Nº 431

Casa de alvenaria de 9,40 m. por 7,40m. de fundos com: 3 quartos, sala, cozinha e banheiro. Mais um anexo de alvenaria 3x6 m.  
PREÇO: Cr\$ 40.000,00 a combinar.

### APARTAMENTOS

EDIFÍCIO D<sup>a</sup> ALCIDES — Rua Fúlvio Aducci nº 678 Apto. com 2 quartos, living, cozinha, banheiro e área de serviço. PREÇO: Cr\$ 31.500,00 com entrada de Cr\$ 14.500,00. O saldo está financiado pela Província a Cr\$ 368,59/mensal.

### TERRENOS

Um lote de terra à Rua Aracy Callado com 18,77 m. de frente por 24,35 m. com a Rua Felipe Neves, do lado direito 22,35 m. e fundos com 8,87 metros, área total ... 305,42 m<sup>2</sup>.  
PREÇO: Cr\$ 26.000,00 à vista. Ou Cr\$ 15.000,00 de entrada e saldo 15 x 1.000,00.

Um terreno à Rua Tupinambá perto da "Vila da Marinha", com 10 m. de frente por 30 m. de fundos. (Ao lado do açougue).  
PREÇO: Cr\$ 8.000,00 à vista.

Um terreno com área de 728 m<sup>2</sup>, tendo 28 metros de frente para a Rua 14 de Julho e 26 metros de fundos para a Rua Fúlvio Aducci. Ou vice-versa. PREÇO: Cr\$ 25.000,00 à vista. Ou Cr\$ 30.000,00 em condições a combinar.

### BARREIROS

#### CASAS

VILA ESPIRITO SANTO — ponto final ônibus Barreiros. Casa nova de alvenaria, SEM HABITE-SE, contendo 3 quartos, sala, copa, cozinha, banheiro. Área construída 78 m<sup>2</sup>. Terreno com 10 m. x 30m. de fundos.

PREÇO: Cr\$ 20.000,00 à vista. RUA LEOBERTO LEAL Nº 103 — Defronte ao Clube 1º de Maio.

Estabelecimento comercial com área construída de 260 m<sup>2</sup>, com frente de 10 metros. Na parte da frente contém 3 divisões. Nos fundos 1 sala.

PREÇO: Cr\$ 70.000,00 à vista. Aceita-se como parte de pagamento carro ou troca por casa.

#### TERRENOS

#### RUA ELESBAO PINTO DA LUZ

Casa de alvenaria com 7,15 x 10,45 m. contendo: 3 quartos, sala, banheiro completo em cores, cozinha, abrigo para carro. Nos fundos, também em alvenaria de 12 x 5m. contendo: garagem, cozinha, 2 quartos, banheiro e box, área de serviço com uma área coberta de fora a fora.  
PREÇO: Cr\$ 70.000,00 facilitados.

#### DIVERSOS

SANTO ANTONIO DE LISBOA (Sambaqui). Casa de madeira construída em 1971, com living, 3 quartos, cozinha, banheiro e área de serviço. Área 77 m<sup>2</sup>. Terreno com ... 306,25 m<sup>2</sup>. Plano e seco. Localizado entre a Rua XV de Novembro e o mar. Mobilado com cama de casal, geladeira, fogão, pia fônica, 4 sofás. Água de poço com motor elétrico. PREÇO: Cr\$ 27.000,00 à vista.

CANASVIEIRAS — Casa de praia de alvenaria com 130 m<sup>2</sup> de área, em terreno de aproximadamente 55 m. frente para Rua de acesso à praia por 16 m. de frente para a praia. Toda mobiliada. Localizada em Cachoeira do Bom Jesus, praia de Canasvieiras, bem no entroncamento das estradas de Canasvieiras, Ingleses e Ponta das Camas.

PREÇO: Cr\$ 50.000,00 a combinar. CAPOEIRAS — RUA WALDEMAR OURIQUES Nº 356

Casa de madeira com 4 quartos, sala, cozinha, copa, varanda. Terreno 12x40.  
PREÇO: Cr\$ 15.000,00 à vista.

#### RUA IRMÁ BONAVITA II Nº 320

Casa de alvenaria ao lado do campo de futebol, com 3 quartos, sala, cozinha, banheiro. Nos fundos isolado da casa um rancho fechado de madeira. Terreno com 10 x 30. Casa 5,50 x 8,40. SEM HABITE-SE.  
PREÇO: Cr\$ 17.000,00 a combinar.

Um lote (nº 56) Jardim Niterói, medindo 12x24 metros.  
PREÇO: Cr\$ 6.000,00.

Um terreno com 3 casas de madeira. O terreno mede 1.200 m<sup>2</sup>.

com 48 m. de frente por 25 m. de fundos. As casas estão velhas. Localizado à Rua Olegário da Silva Paes.

PREÇO: Cr\$ 30.000,00 facilitados. BOM ABRIGO — RUA ANTENOR DE MORAES

Terreno com 12x25 m. área 300 m<sup>2</sup>. PREÇO: Cr\$ 13.000,00, facilitados. (BARRADA!)

#### TRINDADE

Rua Madre Bevenuta — 3ª travessa à direita.

Casa de madeira com 2 quartos, living, cozinha, banheiro. Terreno com 15x15 metros.

PREÇO: Cr\$ 22.000,00 facilitados. Rua Sérgio Lopes Falcão Nº 165

Casa mista com 2 quartos, sala, copa, cozinha, banheiro, área de serviço, garagem e varanda. Toda murada.

PREÇO: Cr\$ 25.000,00. Rua Dep. Antônio Edu Vieira

Casa de alvenaria com 3 quartos, sala, cozinha, banheiro. Terreno com 13x40 metros.

PREÇO: Cr\$ 32.000,00. Rua Elpidio Barbosa

Terreno plano e seco com 12x25 m. área 300 m<sup>2</sup>.

PREÇO: Cr\$ 9.000,00. facilitados. Um terreno na Rua que parte da Rua Lauro Linhares na altura da casa nº 106, com 14,50x20 metros.

Mais um terreno com 14,50x35,60 m.

PREÇO: Cr\$ 15.000,00 e 25.000,00 respectivamente — facilitados. Córrego Grande — 900 m. da Universidade.

Uma granja com área de 65.000 m<sup>2</sup>, com 2 casas de alvenaria e instalações completas.

PREÇO: Cr\$ 150.000,00 a combinar. Estrada para Base Aérea

Um terreno com 23x700 m. PREÇO: Cr\$ 5.000,00.

#### LAGOA DA CONCEIÇÃO

Uma casa no Retiro da Lagoa com 4 quartos, sala, cozinha, banheiro, etc., área 84 m<sup>2</sup>. Garagem com 30 m<sup>2</sup> e 1 quarto. Terreno 3,500 m<sup>2</sup>.

PREÇO: Cr\$ 50.000,00 a combinar. LAGOA

Casa de variação com 84 m<sup>2</sup>, com 4 quartos e demais dependências. Garagem com 40 m<sup>2</sup>. Terreno com ... 3.500 m<sup>2</sup>. de área.

PREÇO: Cr\$ 50.000,00 — à vista. Aceitamos contra-proposta

### ALUGUEIS

#### RUA MAJOR COSTA 94

Prédio de 2 pavimentos em ótima construção, contendo: 16 dependências — entre salas, quartos, cozinhas e banheiros. Garagem p/três carros. Próprio para repartições ou firmas. Informações: 3795.

#### RUA PE. ROMA 55

Residência em tipo colonial, com: sala, 4 quartos, banheiro social, cozinha, estudo e adega. Informações: 37 95

#### R. GERMANO WENDHAUSEN 39

Ótima residência com sala, 2 quartos, copa, cozinha, sala jantar, banheiro social completo. Informações: F-3795

### COMPRA-SE

#### CONTATOS URGENTES A RUA

#### DEODORO Nº 11

CAMPINAS — casa de alvenaria com 3 quartos e demais dependências. Até Cr\$ 30.000,00.

#### LOJA OU CASA COM AMPLO SALÃO

— no centro da cidade. Imediações Praça XV de Novembro, Rua Felipe Schmidt, etc.

#### CAPOEIRAS OU COQUEIROS

Casa de madeira ou alvenaria em estado razoável. Paga-se até Cr\$ .. 15.000,00 à vista. Urgente!

#### TRINDADE (mediações da UFSC)

Casa de madeira ou alvenaria com 3 quartos e demais dependências. Com garagem.

Paga-se Cr\$ 6.000,00 de entrada e saldo Cr\$ 500,00 por mês.

### "CHACARA — URGENTE"

Belíssima chácara com aproximadamente 17.000 m<sup>2</sup>, fazendo frente para Estrada Geral Aeroporto.

Possui uma casa de madeira, luz elétrica, árvores frutíferas, etc.

PREÇO: Cr\$ 15.000,00 — a combinar.



# Vende-se

Uma máquina impressora plana, formato 66x96 em ótimas condições de funcionamento.  
Tratar com Sr. Mário Araújo, a rua Valga Neves, 83 — Estreito — Florianópolis.

## Banco do Estado de Santa Catarina S/A

### AVISO AOS ACIONISTAS

#### PAGAMENTO DE DIVIDENDOS

Sociedade Anônima de Capital Aberto  
Registro GEMEC—RCA—71/3950  
CGC/MF nº 83.876.003

7. Comunicamos aos senhores acionistas que, em Assembléia Geral Ordinária realizada em 25 de abril de 1972, foi deliberada a distribuição do dividendo à razão de 6% (seis por cento) por ação (Cr\$ 0,06), calculado sobre as ações integrantes do capital de Cr\$ 10.060.000,00 (dez milhões de cruzeiros), correspondentes aos resultados apurados no Balanço Semestral, encerrado em 31 de dezembro de 1971.

2. O dividendo será pago a partir do dia 25 de maio corrente, com base nos registros constantes do "Livro de Ações Nominativas" através de crédito em conta corrente.

3. Por sua condição de Sociedade Anônima de Capital Aberto, não será feita retenção de imposto de renda na fonte, podendo o acionista entretanto, optar pelo desconto desse imposto na fonte na base de 15% (quinze por cento), nos termos do Decreto-Lei nº 427, de 22/01/1969, hipóteses em que ficará dispensado da inclusão do rendimento em sua declaração de renda.

4. A opção pela tributação na fonte deverá ser comunicada, por escrito, até o dia 22/5/1972, a qualquer Agência do BZSC.

Florianópolis, 9 de maio de 1972

A DIRETORIA

## Diplomatas aprendem português

Diversos embaixadores já fixados em Brasília, seus familiares e funcionários diplomáticos estão frequentando um curso especial na Universidade de

Brasília, para aprender o Português. O curso, organizado a pedido do Itamaraty, é ministrado no Instituto de Letras e terá a duração de um ano.

Já se cogita da abertura de nova turma, pois a procura foi bastante grande. Há 32 estudantes, a maioria da embaixada da Índia e os outros das representações da Coreia, Guiana, Austrália, Alemanha, França, Uruguai,

Equador e China. Os embaixadores faltam muito, devido ao trabalho, mas as embaixatrizes são assíduas.

## Tarso não vê esvaziamento da campanha eleitoral de 74

O Senador Tarso Dutra não concorda com a opinião de numerosos parlamentares da Arena e do MDB que rezeiam o "esvaziamento" da campanha eleitoral para a renovação das casas legislativas pela ausência de motivação do eleitorado em 1974.

O ex-Ministro da Educação admite, contudo, que a eleição direta de prefeitos dá mais entusiasmo popular e provoca maior movimentação mas não considera argumento favorável ao adiamento do pleito municipal marcado para novembro.

#### CAMPANHA

Observou o Senador Tarso Dutra — com apoio do Deputado Lauro Leitão — que de uns tempos para cá não mais são realizados comícios para eleições de deputados e senadores.

— A campanha hoje — disse — é praticamente restrita aos encontros com grupos, pronunciamentos pelas emissoras de rádio e de televisão. Não há recursos para mobilizar multidões para as

grandes concentrações. No Rio Grande do Sul, não há gastos astronômicos em campanhas eleitorais, segundo denunciam parlamentares de outros Estados.

O Sr. Tarso Dutra manifestou-se favorável à sugestão dos Senadores José Sarnei e Paulo Torres de se transferir das Convenções aos Diretórios Regionais a atribuição de escolher candidatos a postos eletivos.

— A Convenção — disse — é composta de centenas de pessoas e pode, muitas vezes, agir sugestivamente. O Diretório é qualificado mais responsável e tem melhores condições para escolher os candidatos.

#### REELEIÇÃO

O parlamentar gaúcho discorda também dos que pregam a prorrogação dos mandatos dos atuais prefeitos a fim de que haja coincidência, em 1974, do pleito municipal com as eleições parlamentares.

## Atriz vai a Médici por teatro

A atriz Dulcina de Moraes comunicou ao Presidente da República o plano de ação da Fundação Brasileira de Teatro, da qual é presidente, detendo-se de forma especial nos planos relacionados com Brasília.

Dulcina assinou com Novacap contrato para construção da Faculdade de Teatro da Fundação, a ser concluída em dois anos. O prédio disporá de teatro com 600 lugares, centro de pesquisas artísticas, biblioteca, salão de conferências e ainda as instalações da faculdade. É projeto de Niemeyer.

#### MEMÓRIAS

Durante o encontro, o Presidente e a atriz lembraram passageiros do Teatro Nacional, iniciando a peça *Chuva*, de Somerset Maugham.



# noossa participação no desenvolvimento catarinense está aqui impressora off-set

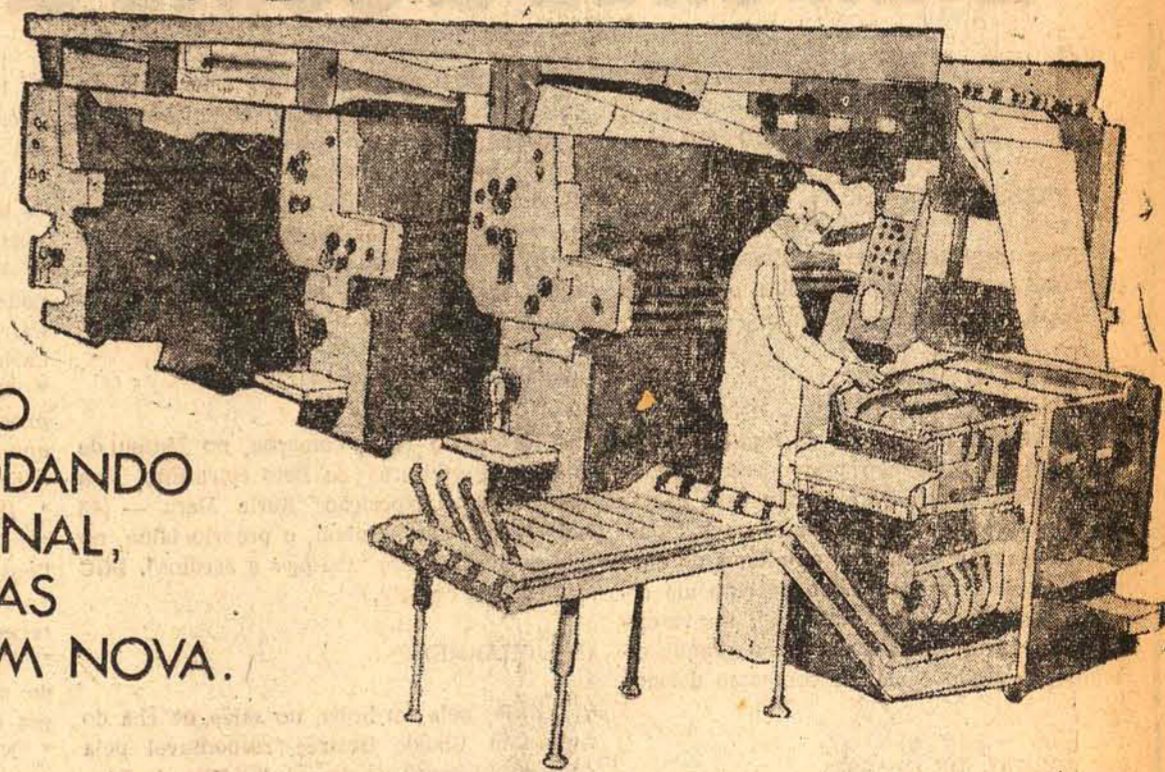

DIA 13 DE MAIO ESTAREMOS RODANDO UM NOVO JORNAL, COM MÁQUINAS E CASA TAMBÉM NOVA.

# O ESTADO

em off-set

SIGA ESTA SETA. VOCÊ VAI ENCONTRAR O MELHOR FINANCIAMENTO E A MELHOR GARANTIA.



VEÍCULOS USADOS DE QUALIDADE

Departamento de Veículos Usados do seu Concessionário de Qualidade



HOEPCKE VEÍCULOS S/A

Rua Conselheiro Mafra, 28 — Fone 31-17

Opala Luxo	— Branco Polar	70
Opala Especial	— Vermelho Saturno	70
Opala Luxo	— Branco Polar	70
Opala Luxo	— Bege Esporte	69
Opala Especial	— Verde Antigo	69
Opala Especial	— Vermelho Saturno	69
Opala Luxo	— Bege Esporte	69
Volks	— Bege Claro	69
Volks	— Bege Claro	69
Corcel	— Bege Claro	69
Corcel	— Azul Marambaia	69
Karmanghia OKm	— Amarelo Manga	72
Karmanghia	— Branco	67
Gordini	— Azul	64
Regente	— Branco Polar	68
Variante	— Bege Claro	70
Veraneio	— Verde Antigo	69
Pick Up	— Verde Majorca	70
Kombi	— Verde e Gelo	86
DKW-Vemaguet	— Cinza	62
Chevrolet	— Azul Balif — Caminhão	68
Chevrolet	— Verde e Gelo Caminhão	59
Chevrolet	— Gelo e Azul — Sedan	58

Conselheiro Mafra, 28 Fone — 31-17  
Florianópolis, 09 de Maio de 1972



# Rodovias Federais em Santa Catarina

O Ministro Mário Andreazza, que mais uma vez esteve em terras catarinenses e falou a Santa Catarina, achou oportuno anunciar para o próximo ano a conclusão da BR-282. "Já no fim de 73" — disse o ilustre titular dos Transportes — "teremos o Oeste de Santa Catarina, esta região de grandes possibilidades, integrada política e economicamente à Capital do Estado". Sem dúvida, lançada assim em público pela palavra prestigiosa do Ministro, a promessa é sentada com regozijo e vem ao encontro das mais justas esperanças dos que condicionam o desenvolvimento catarinense a essa aproximação das áreas periferias com o litoral do Estado.

O Ministro Andreazza alude expressamente à integração política e econômica de Santa Catarina, preconizando evidentemente mais íntima e sólida vinculação à Capital ilhoa. É incontestável a urgência dessa ligação, que tardava enquanto a BR-282 era desejada com ansiedade. Finalmente veio — e, dentro de pouco mais de um ano, a grande transversal estará permitindo

acesso e comunicação fácil entre o Oeste e o litoral.

Virá então também a BR-158 que articula o sistema viário do Oeste catarinense a rede rodoviária pavimentada no Rio Grande do Sul com incalculáveis benefícios para o intercâmbio entre regiões de apreciável potencial econômico. Mais acrescentou o Ministro Mário Andreazza que, após a restauração da BR-116, cujas obras estão em andamento, e estará cumprido todo o programa rodoviário estabelecido pelo Governo da Revolução em Santa Catarina, e isso certamente ficará concluído dentro dos prazos anunciados.

Valham as afirmações do Ministro como réplica aos esforços que as classes produtoras o povo em geral tem oferecido à execução do esquema da reconstrução nacional, empreendida há cerca de oito anos e trazida, aceleradamente até agora. Santa Catarina vem dando os objetivos do movimento de 1964 todo o vigor de que é capaz a sua gente, esclarecida e laboriosa.

Não teria sido possível, assim, esquecê-la, como se premida entre duas pujantes unidades limitrofes — ao Sul e ao Norte — apenas se lhe concedesse participação na ofensiva do desenvolvimento do país pela franquia com que se abrisse à ligação rodoviária direta entre aquelas duas unidades. A BR-282 veio trazer aos catarinenses a auspiciosa convicção de que os interesses da integração estadual não ficaram olvidados.

E terá sido razão de contentamento para as populações planaltinas e litorâneas de Santa Catarina a referência feita pelo Ministro à ligação do Oeste à capital do Estado, autorizando e confirmando a expectativa que a Grande Florianópolis sempre acalentou, quanto à citada rodovia transversal como fator também de intercâmbio fácil e franco entre a Região Serrana e a Capital do Estado. Como se expressou o eminente titular da Pasta dos Transportes, "já no fim de 1973 teremos o Oeste de Santa Catarina integrado política e economicamente à Capital do Estado".

## Morreu Herbert Moses

Não passará sem a mais dolorosa repercussão em todos os círculos de imprensa do país a notícia da morte de Herbert Moses. A avançada idade a que chegou não permitia a ninguém que se surpreendesse com o desfecho que agora se verificou. Mas, encarada embora com a resignação naturalidade dum fato que, mais cedo ou mais tarde, a todos nos ocorrerá, não assim, quando o morto é um homem do vulto do antigo Presidente da Associação Brasileira de Imprensa, será para conter-se a sensibilidade dos que o estimaram e admiraram.

O seu dinamismo era espantoso. Sempre foi diligente, operoso, trabalhando como se não obedecesse a canseiras. E, na verdade, não foi o trabalho a causa de sua morte. Antes, a morte, para iludir-lhe a atividade infatigável, cuidou de impedir-lo de trabalhar, paralisando-lhe as faculdades de ação e pensamento. Depois, arrebatou-o.

E se esse prodigioso poder de ação, esse dinamismo inextinguível, era motivo de espanto para os que lhe privaram a intimidade, quando

ainda moço, — quão mais surpreendente não teria sido vê-lo em pleno labor, quando já curvado e tardo no andar, sob a pressão dos muitos anos ativamente vividos, ainda assim dirigia, mandava, idealizava, pensando no prestígio da Imprensa Brasileira e no valor moral e dignidade do jornalista.

Lembro-me de haver-lhe sido apresentado no Rio, na sede da Associação Brasileira de Imprensa, em 1941 ou 42. Timidamente lhe apertei a mão e recebi dele palavras de estímulo e algumas que não dissimulavam uma pontinha de amargura, quanto à função do jornal. E que estávamos vivendo os dias do Estado Novo e a minha estada na então Capital da República se prendia a serviços do Departamento Estadual de Imprensa e Propaganda, que eu dirigia em Florianópolis.

Herbert Moses foi sempre um liberal, pelo menos tanto quanto pude interpretá-lo. Mas era compreensivo e sabia que a política tem também razões que a própria razão desconhece. Era,

sobretudo, um bom Brasileiro e desfrutava o prestígio da classe e do Governo.

Dizia-se que, exato no cumprimento de seus deveres sociais, dispunha de guarda-roupas em diversas zonas da cidade, a fim de vestir-se onde lhe parecesse mais perto — e usando o traje conveniente a cada situação especial. Não garantindo a autenticidade dessas versões. O que sei é que Herbert Moses me causou uma impressão profunda — e sempre grata, como o experimento agora pelo pesar com que me rendo à inelutável realidade de seu falecimento.

A Associação Brasileira de Imprensa deve-lhe muito, sem dúvida. Muito lhe creditam ainda os homens de jornal que lhe tiveram o amparo e lhe mereceram as simpatias. Também, de corcência de grandes serviços prestados ao país a memória de Herbert Moses ficará ligada a diversas fases da evolução política e social do Brasil.

Rematando este simples registro, escrito à pressa, direi que a personalidade de Moses vale um estudo mais descansado e completo. Haverá, certo, quem o faça.

Gustavo Neves

## Blumenau & Gente & Coisas

Gervásio Luz

DE TUDO UM POUCO

(DE PRESIDENTE)

Novo presidente para a Empresa Industrial Garcia. Desde segunda-feira, o sr. Horst Hochmann, vindo de São Paulo.

(DE MANCADA)

O fato de acadêmicos da Fundação Universidade de Blumenau pretenderem a vinda de Lúcia Miguel Pereira não deve causar tanta estranheza assim. É bem possível que, por tropeços no vernáculo, os alunos do curso de Letras tenham deixado de lado um detalhe fundamental. Sua intenção, na verdade, é trazer os restos mortais da grande estudiosa, segundo o melhor compasso de amola.

(DE JORNAL DE CLASSE)

Advogados de Blumenau concebendo a idéia de lançar um jornal de expressão. Além de divulgar os assuntos de interesse da classe, fará incursão por outros terrenos jornalísticos.

(DE REI MIDAS)

Prefeitura anuncia o calçamento da rua 15 de novembro, aliás, revestimento com asfalto. Com a medida, calará a boca dos que

apelidaram a nossa principal artéria de tobogã, devidos os altos e baixos do paralelepipedos. Corre, no entanto, a indagação: conseguirá a Companhia Urbanizadora de Blumenau realizar duas obras, vultosas, que lhe foram impostas: Feira Livre e nova rodoviária? Uma coisa é mais que certa: o rei Midas, em questão de segundos, resolveria a situação.

(DE BURLE MARX)

Na quarta-feira, começou, no Museu de Arte da Prefeitura de Belo Horizonte, na Pampulha, a exposição "Burlle Marx — 43 anos de pintura". Ontem, o próprio falou, no mesmo local, sobre "Parques e Jardins". BGC agradece o convite.

(DE CHARME)

Hoje, pela tardinha, na sala de chá do Aquarium, Claude Desirée, responsável pela coluna "Charme" do jornal "Cidade de Blumenau", recebe os jornalistas amigos numa recepção especial.

(DE CHEZ VIKTOR)

Também no prédio do Grande Hotel, só que na buete "Chez Viktor", as normalistas do 1º ano do Colégio Normal Pedro II realizam, de noite, uma festa ao som de música super moderna.

O QUE VEM POR AI

\* Uma nova buete para Presidente. Getúlio Além da já existente no melhor hotel de lá, dia 20 será inaugurada a "Superstar".

\* Mauro Júlio Amorim escrevendo, todos os dias, em "O ESTADO". Coluna como convém ao jornalismo moderno.

\* Melhorias no panorama teatral blumenauense. Possibilidade de peças com Tonia Carrero e Marília Pera e shows com Antonio Carlos e Jocaí.

\* Cine Clube de Blumenau lançando uma programação intensa, trazendo os clássicos que a televisão não alcança. Sábado, amanhã, o clube dos cinemaniacos dará sinal de vida.

\* II Encontro Internacional de Cantores, com corais de vários países latinos, aqui, no Centro Cultural, em Julho.

\* Várias indústrias estrangeiras instalando-se no Vale. A Siemens já decidiu-se.

\* Festa do Divino Espírito Santo, dia 20, de novo, no pátio da Igreja Matriz, ao invés da longueta Famosa.

\* Navio Blumenau II singrando o Itajaí Açu. Trapiche Flutuante e outros babados mais no nosso rio.

\* Talvez este mês, o dinheiro dos professores da rede estadual. Em Blumenau, até agora, nem sinal de pagamento.

\* Casa Dr. Blumenau, instituição que zelará pela conservação do patrimônio, histórico e cultural da cidade.

\* Melhorias na programação da televisão (é lícito sonhar).

\* Este jornal, todo vestido de novo, aumentando a tiragem e cada vez mais firme no conceito do catarinense.

Companhia Catarinense de Telecomunicações — COTESC

AVISO

A COTESC necessita de: MOTORISTAS

- Exige: a) Carteira de habilitação profissional;  
b) Tempo integral;  
c) Primário completo;  
d) Ser reservista;  
e) Taxa de inscrição de Cr\$ 5,00.
- Oferece: a) Remuneração mensal inicial de Cr\$ 300,00;  
b) Ótimo ambiente de trabalho;  
c) Ótimas possibilidades de progresso;  
d) Seguro em grupo;  
e) Assistência médica e odontológica.

Os interessados deverão comparecer no edifício sede da COTESC, sito à Rua Victor Meirelles, nº 11, no horário comercial, munidos da documentação exigida, nos dias 15 e 16 do corrente mês para fins de inscrição.

Florianópolis, 10 de maio de 1972.

DIRETORIA ADMINISTRATIVA

## Kremer & Cia. Ltda.

Fábrica de esquadrias e Madeiras em geral  
Matriz — São Pedro de Alcântara

Filial: R. Max Schramm 976 — Estreito — Fpolis. — SC — fone 6583  
Madeiramento de pinho e lei, portas trabalhadas, coloniais e comuns. Janelas venezianas. Tino Vidro e acabamentos de madeiras em geral. Soalhos, tacos e parquet. Kremer possui máquinas especializadas para afiar Serras Circulares com dentes de VIDIAS. A única na Praça Kremer & Cia. Ltda. agora revendendo os famosos produtos aranhas, telhas, telhões e manilhas de qualquer bitola.

# GLENN FORD

# É A LEI

MAIOR SÉRIE  
DA TELEVISÃO  
MUNDIAL



# SEGUNDA

# 9.30

# DANOITE

OFERECIMENTO DE  
MARTINI & ROSSI

NA TV CULTURA  
CANAL 6



# Tribunal de Justiça

## RESENHA DE JULGAMENTOS

O Tribunal de Justiça do Estado de Santa Catarina, em sessão ordinária de quarta-feira, dia 10 de maio de 1972, julgou os seguintes processos:

1) Habeas-Corpus n. 4.791 de Itajaí, impte. dr. Egidio José Genehr e pacte. Ana Correa.

Relator: Des. MARCILIO MEDEIROS.

Decisão: Unanimemente, denegar a ordem. Custas pelo impetrante.

2) Habeas-Corpus n. 4.783 de Florianópolis, imptes. drs. José de Brito Andrade e Nilton Chaves e pactes. Geraldino Manoel da Silva e José da Silva.

Relator: Des. TROMPOWSKY TAULOS.

Decisão: Unanimemente, negar a ordem. Custas pelos impetrantes.

3) Habeas-Corpus n. 4.786 de Florianópolis, impte. dr. José Manoel Soar e pacte. Mauro Luiz Mello.

Relator: Des. CERQUEIRA CINTRA.

Decisão: Unanimemente, denegar a ordem. Custas

pelo impetrante.

Acórdão assinado na sessão.

4) Recurso de Habeas-Corpus n. 1.080 de Capinzal, recte. dr. Juiz de Direito, **ex-officio**, e recdos. Pedro Darcy Kaiser, Salviato Luiz de Mattos, Francisco de Souza Varela, Reginaldo Lopes Guerreiro, Laureano Geremias e Elio Bugança.

Relator: Des. ALVES PEDROSA.

Decisão: Unanimemente, negar provimento ao recurso. Sem custas.

5) Recurso de Habeas-Corpus n. 1.081 de São Miguel do Oeste, recte. dr. Juiz de Direito, **ex-officio** e recdo. João Salvador Rodrigues.

Relator: Des. MARCILIO MEDEIROS.

Decisão: Unanimemente, negar provimento ao recurso. Sem custas.

6) Conflito de Jurisdição n. 3 de Curitiba, suscte. o Exmo. Sr. Dr. Juiz de Direito de Videira, susctdc. o Exmo. Sr. Dr. Juiz de Direito da Comarca.

Relator: Des. MARCILIO MEDEIROS.

Decisão: Unanimemente, julgar procedente o conflito e declarar competente o dr. Juiz de Direito suscitado. Custas **ex lege**.

7) Mandado de Segurança n. 755 de Xanxerê, reqtes. Santo Fedrigo e sua mulher e reqdo. dr. Juiz de Direito da 1ª Vara.

Relator: Des. ALVES PEDROSA.

Decisão: Unanimemente, denegar a segurança. Custas pelos requerentes.

8) Mandado de Segurança n. 756 de Porto União, reqte. Madeireira Lorenzoni Ltda. e reqdo. dr. Juiz de Direito da comarca.

Relator: Des. MARCILIO MEDEIROS.

Decisão: Unanimemente, rejeitada a preliminar suscitada pela litisconsorte, negar a segurança. Custas pela requerente.

9) Recurso de Mandado de Segurança n. 911 de Florianópolis, recte. dr. Juiz de Direito da Vara dos

Feitos da Fazenda Pública e Acidentes do Trabalho, **ex-officio** e recda. Egon Sasse.

Relator: Des. MAY FILHO.

Decisão: Unanimemente, dar provimento ao recurso, para anular o processo **ab-initio**. Custas **ex lege**.

10) Recurso de Mandado de Segurança n. 923 de Florianópolis, recte. dr. Juiz de Direito da Vara dos Feitos da Fazenda Pública e Acidentes do Trabalho, **ex-officio**, e recda. a firma José Borges de Souza.

Relator: Des. IVO SELL.

Decisão: Unanimemente, dar provimento ao recurso, para anular o processo **ab-initio**. Custas **ex lege**.

11) Recurso de Mandado de Segurança n. 867 de Xaxim, rectes. dr. Juiz de Direito, **ex-officio**, e o Presidente da Câmara Municipal de Vereadores de São Domingos e recdo. José Mulinari.

Relator: Des. IVO SELL.

Decisão: Unanimemente, negar provimento aos recursos. Custas **ex lege**.

todos os dias há  
**57 ANOS**  
chegando até  
**VOCÊ**

dia 13 de maio

**O ESTADO**

em off-set

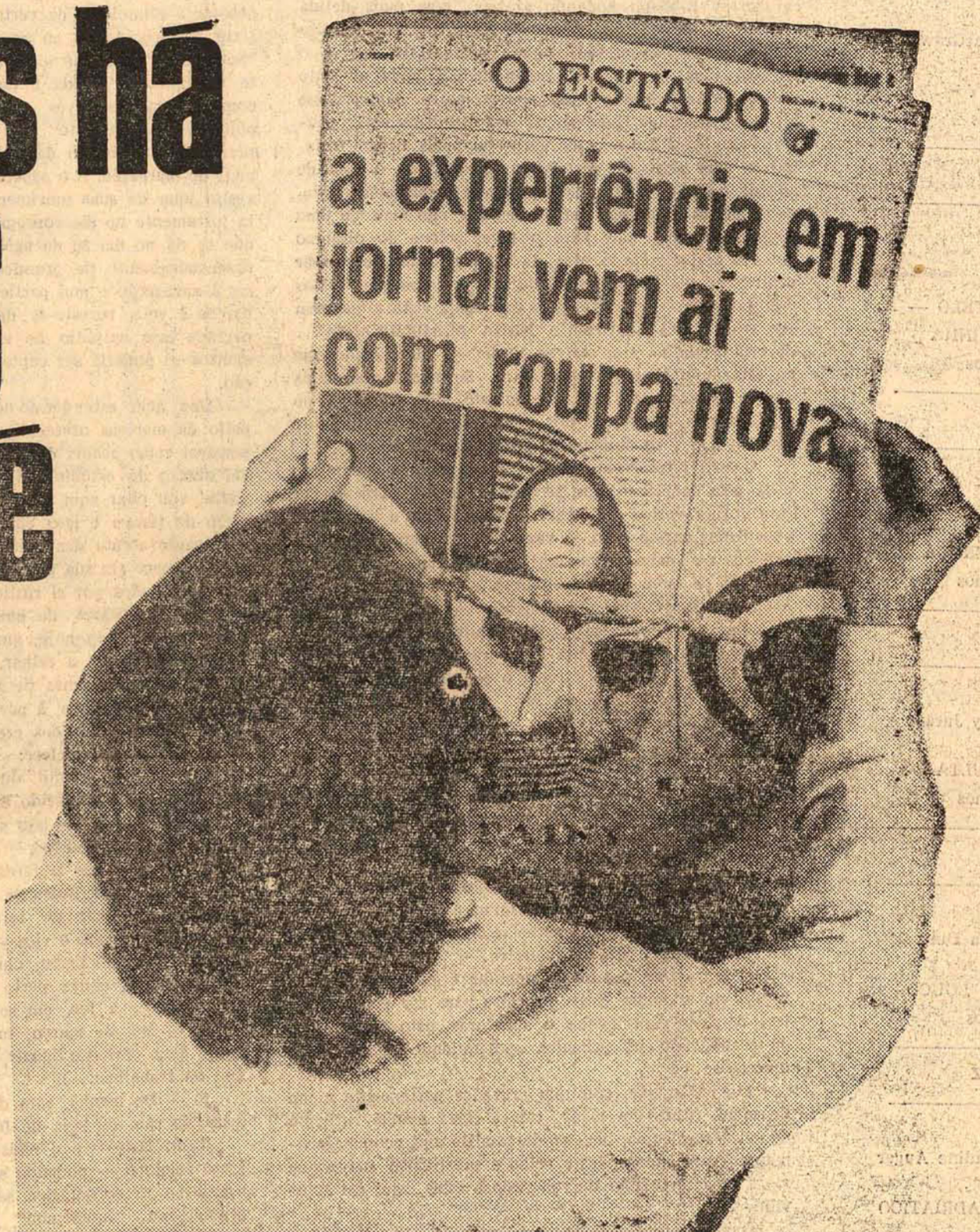

**EXPRESSO FLORIANÓPOLIS**

RIO

Florianópolis

B. Horizonte

S. Paulo

Curitiba

P. Alegre



# seu programa

# Ao Correr da Pena...

# Música Popular

AUGUSTO BUECHLER

PAUL SIMON

Paul Simon, da dupla (ex) Simon & Garfunkel, já está na praça. O LP dele, da CBS, estará sendo focalizado nesta coluna, na semana que vem. A faixa do seu disco, mais rodada no Rio, é *Mother and Child Reunion* — uma belezinha de música.

Que Simon já gravou sozinho, muita gente sabe. A novidade é a seguinte: o seu ex-parceiro Garfunkel, que vinha fazendo cinema, resolveu, também, gravar um álbum individual. A notícia diz que ele estava na Jugoslávia, fazendo não sei o quê, e resolveu voltar aos Estados Unidos para começar a trabalhar no disco.

Está gravando em San Francisco, Califórnia.

BILL HALEY

"Uma reprise oportuna é a de Bill Haley e os Cometas (Premier). Se alguém merece o título de "pai do rock" é Bill que, em 1956, cantou, com seu grupo, no filme "Sementes de Violência" (Blackboard Jungle), "Rock Around the Clock". Depois é que vieram Elvis Presley, Chubby Checker, os Beatles etc. Além de seu sucesso inicial, Haley canta os demais "See You Later", "Alligator", "Razzie Dazzie", "Shake", "Rattle and Roll" etc. Seu rock hoje parecerá um pouco pesado, mas as qualidades de ritmo e comunicação sofreram desgaste com tempo". (Ary Vasconcelos — O Cruzeiro).

LADO DOIS

Falo do lado dois do compacto simples do conjunto Badfinger e que contém a composição *Day After Day* (Pete Ham). Quando um compacto simples vende, vende geralmente pelo que o lado um apresenta.

"Day After Day", não se discute, é uma música sensacional mas o que eu quero destacar, agora, é que o lado dois também tem a sua forcinha. É só ouvir com atenção *Sweet Tuesday Morning* e se ligar no vibráfone e no bandolim que sobressaem do acompanhamento. A melodia encanta pela simplicidade e, principalmente, porque tem muito, mesmo, de "doze manhã de terça-feira". Tem muito colorido.

Continuo, entretanto, a achar o Badfinger relaxado. Dava para dar uma caprichada melhor no acompanhamento desse lado dois. Nem sei como é que eles reuniram forças para produzir a boa qualidade do lado um. E o interessante, intrigante mesmo, é que quando eles acompanham outros artistas, tiram um tremendo som. Na hora de fazer o disco deles, não sai nada.

RARE EARTH

Não tem aquele LP que traz a gravação do grupo Four Tops, *Simple Game?* Pois é, o "Fórmula Zero". Este LP — eu me esqueci de avisar a vocês —, tem uma outra faixa que é de rachar: *Hey Big Brother*, com o conjunto Rare Earth. Música. E mais: este conjunto acaba de ter um álbum com dois discos, lançado no Brasil. Já pode ser encontrado em Florianópolis.

# Horóscopo

OMAR CARDOSO

SEXTA-FEIRA — 12 DE MAIO

**ARIES** — Dia em que poderá lucrar facilmente pela influência de terceiros em negócios que pretende realizar. Bom a aquisição de artigos de luxo e metais e pedras preciosas. Sucesso artístico, social e amoroso.

**TOURO** — Dia em que estará mais inclinado às reuniões sociais, aos divertimentos e para desfrutar as boas coisas da vida. Todavia, deverá, antes de tudo solucionar os problemas em pendência. Pode viajar.

**GEMEOS** — Dia que lhe trará forte inclinação às aventuras, ao amor pelo mistério, pelas investigações e pelas ciências ocultas. Todavia, não vá a excessos, pois lhe seriam bastante prejudiciais à saúde.

**CANCER** — Ganho proporcionados por boas relações ou por associações com pessoas de nível monetário elevado. Sucesso social, profissional e aumento da popularidade também estão previstos. Bom ao amor.

**LEAO** — A posição astral reinante no Zodíaco favorece as honras, popularidade e novas amizades. Terá bastante habilidade e possuirá agradáveis e distintas maneiras para influenciar terceiros. Aproveite.

**VIRGEM** — Disposição benévola, simpática e cheia de esperança, assim estará você neste dia. Aproveite, também, a boa influência para desenvolver-se mentalmente, entabular bons negócios e fazer pequenas compras. Pode amar.

**LIBRA** — Bastante inclinação ao fasto fácil de dinheiro e ao ócio. Evite, pois isso só lhe trará aborrecimentos em próximo futuro. Cuide de sua saúde e esteja alerta contra os perigos de acidentes. Notícias.

**ESCORPIAO** — Alguns aborrecimentos proporcionados pelo cônjuge estão previstos para você neste dia. Precavenha-se também contra os atritos e disputas com pessoas nascidas em Touro ou Libra. Bom às viagens.

**SAGITARIO** — Sexta-feira favorável à sua saúde, mas você deverá tomar cuidado com os excessos em todas as coisas, principalmente em comidas e bebidas. Ganho por meio de servidores e pelos negócios públicos.

**CAPRICORNIO** — Felicidade, conforto e ganho proporcionados pelos filhos ou pelo cônjuge, está previsto para você hoje. Exito nos negócios, na vida profissional e nas relações sociais e de toda espécie. Ame.

**AQUARIO** — Os negócios domésticos, a compra e venda de metais e pedras preciosas, o sucesso profissional e a felicidade proporcionada pelos pais estão previstos para você nesta sexta-feira. Bom às viagens e ao amor.

**PEIXES** — Boas qualidades mentais e psíquicas, forte inclinação às artes em geral. Fará relações favoráveis e muito poderá lucrar por meio delas, ganho por negócios e viagens bem sucedidas. Agradável ao amor.

## DRA. MOEMA VERA DESJARDINS

CRM-5C 820

CPF 029721279

### GINECOLOGIA E OBSTETRÍCIA

Residência no serviço de ginecologia e obstetrícia da Santa Casa de Porto Alegre

Cursos de Especialização em São Paulo, Porto Alegre e Maternidade Escola da Universidade do Rio de Janeiro

Consultório — Rua dos Ilhéus, 8 — Conj. 114 — Edifício Aplus Florianópolis

A PRESENÇA DO APARELHO GRAVADOR NA VIDA DESTE ESCRIBA... — DE QUE FORMA ESSE RECURSO CIENTIFICO NOS SERVIU PARA UMA "INTERVIEW" COM O SR. JOÃO CLIMACO DIAS, O NOSSO MAREANTE, SEGURO NAVEGADOR QUE O É TAMBEM EM MATERIA ETIMOLOGICA E LEGICA — ALGUNS DITOS METEORO LÓGICOS AINDA HOJE VÁLIDOS, APESAR DE TODA A NOSSA ENVAIDECEIDA APARELHAGEM CIENTIFICA...

Moacyr Gomes de Oliveira

Uma experiência excitante, não assim tão divulgada ainda hoje entre nós, é o uso desse aparelho conhecido pelo nome, "tout court", de gravador.

Eu mesmo só tive conhecimento dele há coisa de 2 anos, data em que também se deram minha relações com as rádios-emissoras. E que, prolatando pelo microfone algumas palestras a respeito da fundação de nossa Academia Joinvilense de Letras, tive então o prazer e a agradável surpresa de só ali poder ouvir posteriormente minha própria voz, através dessa fita que foi movimentada nesta ocasião aliás por nimia gentileza das emissoras. E assim podendo ajuizar com mais detida atenção — eu, o autor dessa voz — o que ela pudesse ter em si de caracteristicamente pessoal, já não digo de bela, mas de particular ou individual, nada obstante a deformação e alteração que pudesse sofrer dentro desse processo mecânico, mas em si extraordinariamente maravilhoso, obtido através da eletrônica mais aperfeiçoada. Talvez com algo de pretensoso revestindo o tom de minhas palavras já que, lendo em voz naturalmente alta, se propalem elas mais para o sentido, não mais de uma simples palestra, mas para o nível solene do discurso que é a oratória em si. Mas, de alguma forma, de caráter professoral quando, em verdade, a própria redação dessas crônicas então divulgadas pelo eter, haja vista a que tem por título UMA ACADEMIA NADA ACADEMIZANTE... deveria repudiar essa talvez pecha de austeridade que eu forçava por repelir de mim... Surpresas que, mais do que pode armar o nosso consciente, aliás submetido ao nosso direto controle, nos pode pregar o inconsciente dito diabólico, na linguagem dos psicanalistas.

O mais interessante, porém, é que, pelo que acredito e já pela facilidade que se terá a breve prazo de ser com forma verbal ou oral transformada a escrita, é expelirmos cartas, não já vazadas pelos caracteres tipográficos ou manuscritos (ah! os namorados como não gostarão de ouvir a voz melodiosa e mui querida de seus apaixonados e isso notadamente quando se dê pelo aveludado do feminino!) mas transmitidos dentro de uma cassete, comportando uma longa carta, aí pela extensão vocal de uma hora onde, com o elemento prestigioso e quente da voz poderá ela ser intercalada pelo "bell-canto" recamada de beijos, neste caso sonoramente chuchureados...

Mas, sem aqui quisermos estender tal assunto, vou apresentar-lhes uma situação em que esse maravilhoso aparelho estereofônico me veio servir de muito em certa tarefa.

Foi o caso de tendo ouvido um certo senhor, há dias, de minhas relações, que vinha a ser qual ele se denominou logo e que me chamou a atenção, de "mareante", tive desejo de manter com ele uma entrevista, já pelo pitoresco de sua palestra.

Gente velha, desse tipo popular e profissional, carregam em si muita coisa preciosa para ser contada em face de suas experiências e aventuras, pelo que ansiava eu em ouvi-lo na primeira oportunidade que se me oferecesse.

Foi então que, com um gravador pertencente a um de meus filhos em mãos, rumei certa manhã rutilante de sol à residência, bem modesta aliás mas aconchegadamente agasalhadora desse velho e prestigioso amigo que mora lá para o final da rua Afonso Pena, aqui em Joinville.

Queria surpreendê-lo, sem preparo algum ou sem

mais preâmbulos, logo após o saboroso café matinal, que é quando estamos mais dispostos ao papo e às confidências informais.

Que acertei em cheio nas minhas previsões, prova-o a entrevista que mantive por duas vezes seguidas com este prestimoso cidadão, aliás tijuquense e que está confidido num carretel (cassete) isso com matéria para uma hora bem aproveitada de audição. É que, agora aquilo que ele me pudesse contar a respeito de sua pitoresca vida em si aventureira e romanesca, obtive nestas extraordinárias palavras de uma criatura sem maior cultura ou ilustração livresca, a certeza já por mim mantida antes que o homem é por natureza inteligente e bom, bastando só em sua vida pela subsistência, que seus caminhos sejam aplainados pelas mãos por si potentes e generosas de nossa bondoso Criador. Já não bastando a citação dos largos conhecimentos por ele apresentados quanto ao seu "métier" de marítimo, o que lhe seria transmitido pelo avô Bernardino, mareante de longo curso na qualidade de capitão de um barco negreiro, admiramos sobretudo a sua capacidade linguística ao debater a etimologia de certos vocábulos pertinentes ao setor náutico. Assim, ao apreciar a formação da palavra "Sota-vento" (que ele explica como sendo legitimamente "solta-vento"), dada a circunstância de, bordejando, com as velas de través, soltar-se o vento nesta posição oblíqua e "barla-vento" (que será "barra-vento" por soprar contra o bordo da embarcação) e outros termos mais de mareação. E o aspecto dramático com que se revestiu uma de suas movimentadas viagens, realizada esta justamente no dia consagrado à Sta. Rosa de Lima (o que se dá no dia 30 de agosto) quando é de tradição o desencadeamento de grandes ventanias, sempre perigosas à navegação e mui particularmente àquele tempo dos barcos à vela, reveste-se de todo o suspense, pois que narrado esse episódio ao vivo palpitante dos acontecimentos só poderia ser captado por meio de uma gravação.

Mas, sem estendermo-nos a outros detalhes a respeito da matéria oferecida por este feliz colóquio, só possível como acabei de frisar, fora o que seria realizável dentro do estúdio radiofônico com o apêlo ao gravador, vou citar aqui alguns ditos com referência à previsão do tempo e isso empiricamente dentro do que a observação atenta dos fenômenos atmosféricos obtinham esses homens em sua primitivesca, embora, arte de navegar, sendo eles por si rústicos, mas por sem dúvida, altamente perspicazes, de uma inteligência que nos assombra, sobretudo hoje, quando os próprios prenúncios mecânicos chegam a falhar.

Eis então algumas dessas expressões populares que conseguimos captar e, à parte a primeira citada, já muito de todos conhecidos creio constituírem ótima achega para o nosso folclore:

1) — Céu pedrento, ou chuva ou vento (Dito que, na apreciação do referido Sr. João Climaco Dias, se não acerta no dia em que isso se dá, jamais falha pelo amanhecer do dia seguinte).

2) — Ruiva de la tarde sobre la tierra, sol de mañana — ou então, Ruiva de mañana, de tarde la tormenta (o que vem a ser, tarde avermelhada sobre a terra, sol pela manhã e vice-versa).

3) — Círculo perto, chuva longa — ou, ao inverso, Círculo longe, chuva perto (o que traduz tal círculo o que contorna a lua, em seu aparecimento noturno).

4) — Mês de março, tanto durmo como faço (quer dizer, com períodos iguais, donde a igualdade no dormir ou trabalhar...).

5) — De manhã, cara de cão, de tarde sol de verão (cara de cão, ou seja de feição fechada, tormentosa).

Tudo isso — e o mais que se sabe em nosso opulento folclore — podendo servir até de corrigenda para a Estação Meteorológica, sabido como o próprio calo ou reumatismo "funcionam", até maravilhosamente, como prenúncios de tempo.

## CASA COM TERRENO

Vende-se, situada em São José à Rua Servidão Bianchini S/N. Ótima Localização a 30 metros do Mar. Terreno medindo 320m2. Tratar pelo fone 3022 com Sr. Pedro.

Você vai descobrir que é muito melhor comprar

MATERIAIS DE CONSTRUÇÃO na HIDREL

HIDREL: R: Jerônimo Coelho, 325, Fone 2.001.

## Dr. SERGIO DE CARVALHO

### Endocrinologia

Curso de especialização pela Pontifícia Universidade Católica do Rio de Janeiro.

Residência Médica (2 anos) no Instituto Estadual de Diabetes e Endocrinologia — GE.

OBEESIDADE — MAGREZA — DIABETES — TIROIDE — ESTERILIDADE E INFERTILIDADE — CRESCIMENTO E DESENVOLVIMENTO (Baixa Estatura)

Consultório Rua Jerônimo Coelho, 359 — 4º andar — 36 — Ed. da Associação Catarinense de Medicina — Fone 4304 — Diariamente a partir das 12,30 horas.

## CARTEIRA EXTRAVIADA

Foi perdida a Carteira Nacional de Habilitação de nº 86.296, categoria Amador, pertencente a Sra. Miriam Ida Cubas Nalschitzky.

## Malhas Finas

### Roupões

### Cama

### Mesa

### Banho

Os últimos lançamentos pelos melhores preços. Pague em quatro vezes sem acréscimo. Aos sábados atendemos até às 18 horas.



R. CONS. MAFRA, 47 • FONE 4302

**SAO JOSE**  
15 — 19,45 — 21h45m  
Send Johansen — Tine Bjeregaard  
ESTA COISA CHAMADA AMOR  
Censura 18 anos

**RITZ**  
17 — 19,45 — 21h45m  
Dean Martin — Jerry Lewis

**O PALHAÇO DO BATALHAO**  
Censura 5 anos

**CORAL**  
15 — 20 — 22h  
Ryan O'Neal — Ali MacGraw

**LOVE STORY**  
Censura 14 anos

**ROXY**  
14 — 20h  
Programa Duplo

**A DEFESA DO CASTELO — A VINGANÇA E MINHA**  
Censura 18 anos

**JALISCO**  
Juliano Gemma

**RINGO NÃO PERDOA**  
Censura 18 anos

**GLORIA**  
17 — 20h  
Marlon Brando — Katy Jurado

**A FACE OCULTA**  
Censura 14 anos

**RAJA**  
20h  
Nildo Parente — Leila Diniz

**AZYLO MUITO LOUCO**  
Censura 5 anos

**SAO LUIZ**  
20h  
Gerard Barry — Claudine Auger  
CHAMAS SOBRE O ADRIATICO  
Censura 14 anos

**TELEVISAO**  
TV COLIGADAS — CANAL 6

14,47 TV Educativa  
15,40 Seriado de Aventuras  
15,20 Noticiário  
15,30 A Hora é Nossa  
17,20 Celso e a Sociedade  
17,45 Signo da Esperança  
19,10 Bola em Jogo  
19,15 O Preço de Um Homem  
19,55 Pantera Cor de Rosa  
20,05 Noticiário  
20,25 Ki Pro Ko  
21,30 Noticiário  
21,35 O Homem de Virgínia  
23,15 Ponto de Encontro  
24,00 Teatro de Terror

TV COLIGADAS — CANAL 3

15,00 TV Educativa  
16,00 Super Dinamo  
16,40 Mulheres em Vanguarda  
17,00 O Vigilante Rodoviário  
17,30 O Zorro  
18,06 Agente 86  
18,30 Meu Pedacinho de Chão  
19,00 O Primeiro Amor  
19,40 Noticiário  
19,45 Noticiário  
20,10 Selva de Pedra  
20,50 Sexta-Feira Nobre  
22,20 Noticiário  
22,40 Bandeira Dois  
23,10 Ponto de Ponto





# Hoteis e Restaurantes

## HOTEIS

### HOTEL ROYAL

RUA JOÃO PINTO - FONES: 3951 - 2 - 3 R. W.  
FLORIANÓPOLIS - SANTA CATARINA - BRASIL  
APARTAMENTOS - SUITES  
BAR - JARDIM DE INVERNO - SALÃO DE RECEPÇÕES  
TELEFONE - RADIO - TELEVISÃO - GELADEIRA - AR CONDICIONADO  
AQUECIMENTO CENTRAL - LAVANDERIA - RECEPTOR PARA HÓSPEDES

### SWENSON PALACE HOTEL

Apartamentos com telefone e rádio - suítes com  
telefone, televisão e geladeira  
Estacionamento para 50 veículos  
COM AQUELE CAFÉ MATINAL  
Rua Santos Saraiva, 400 - Fones 6365 e 6688  
Endereço telegráfico SWENSON - Florianópolis  
Preços especiais para viajantes

### LUX HOTEL

Seu lar fora de lar  
O mais central da Capital do Estado  
Sala de leitura - todos os quartos com telefone  
Rua Felipe Schmidt, 9 - Florianópolis

### OSCAR PALACE HOTEL

Sente-se honrado em hospedá-lo  
Apartamentos - suítes - pátio para estacionamento  
- bar musical  
Telefones 3284 - 3638 - rede interna  
Florianópolis - Ilha de Santa Catarina

### MARIO HOTEL

A tradição da hospedagem florianopolitana  
Rua Conselheiro Mafra, 26 - Fone 3282

### MAJESTIC HOTEL

Rua Trajano, 4 - Fone 3778  
No centro comercial da cidade

### HOTEL BRÜGEMANN

Agora totalmente remodelado.  
70 novos aptos. e 50 quartos.  
Garagem e estacionamento para 100 veículos.  
Ampla sala de estar com televisão.  
Rua Santos Saraiva, n. 300 - Cx. P., D-81 e D-82  
Fones 6230 e 6665.  
Estreito - Florianópolis.

### VESTIBULAR EM JULHO ADMINISTRAÇÃO ESAG

CURSINHO COM INSCRIÇÕES ABERTAS  
Rua Visconde de Ouro Preto, 91  
Fone: 3604 - ESAG  
Horário: Das 13:00 às 19:00 horas c/IVONE.

Interpretação de um texto econômico, análise  
combinatória, desconto por dentro e por fora, Ciências  
Naturais, enfim, toda a matéria para você passar  
no Vestibular.  
ADMINISTRAÇÃO - ADMINISTRAÇÃO - ESAG

### DRA. LÉA S. DA NOVA

Ginecologia e Obstetrícia.  
Atende diariamente no consultório edifício Associação  
de Medicina, rua Jerônimo Coelho, 385 -  
5º andar - sala 54, das 15 às 18 horas.

## PROFISSIONAIS LIBERAIS

### DR. EUGENIO DOIN VIEIRA

Secretário da Fazenda do Estado (1962-1964)  
Inspeção Fiscal de Rendimentos Internos (1966-1968)  
Membro das Comissões de Economia e Finanças  
da Câmara Federal (1966-1968)  
ADVOGADO E ECONOMISTA  
Registros OAB-SC 1.281, CREP - 7a REGIÃO  
0128, CRC 0736, CPF - 008645709  
Escritório de Advocacia Especializada em  
DIREITO TRIBUTÁRIO: I. Renda, IPI, ICM, RECLA-  
MAÇÕES - DEFISAS - RECURSOS.  
FUSÕES, TRANSFORMAÇÕES E DIVISÕES DE  
EMPRESAS.  
Rua Des Ilhéus, 3 - Edifício Apina - 8º conj. 98  
Fone: 47-31 - Florianópolis - SC

### Drs. WALDEMIRO CASCAES

### OSNI REGIS MARIO CLIMACO DA SILVA Advogados

Dr. Ricardo Machi Cascaes  
Solicitador  
Mandados de segurança, ações de despejo, de  
desquite, possessórias, de usucapião, de cobrança, de  
interdição, testamento, usufruto, inventários etc.  
ações criminais. Questões trabalhistas e previden-  
ciárias. Recursos e acompanhamento de processos  
corrente e Superior Tribunal de Justiça do Estado.  
Consultas e pareceres.  
Ed. Jorge Daux - conj. 4 (sobrelaje) - Tel. 4308  
Rua dos Ilhéus, sq. Araújo Figueiredo.  
Expediente: das 9 às 11 e das 14 às 16 horas.  
CPFs: 901834408 - 900100491 - 002671128

### Dr. Carlos Alberto Barbosa Pinto

CRM - 555-SC - CPF 90264200  
Estagiário Maternidade Escola Laranjeiras  
Clínica de São José - Pré-Natal - Preparação - Pósto  
Tratamento Para Maternidade - Citologia  
Consultas das 16 às 20 horas - Diariamente.  
Consultório - Ed. APLUB - sala 76 - 7º andar.

### DR. ALDO AVILA DA LUZ ADVOGADO

CPF 991776286  
Edifício Praça XV, 1º andar - Sala 108

### DR. ROBERTO MOREIRA AMORIM

DOENÇAS DA PELA  
- nas Unhas - Do Couro Cabeludo - Micoses -  
Alergia - Tratamento da Acne Pelo Nova Serbônica -  
"Fosfol".

### DIPILAÇÃO

Estagiário do Hospital das Clínicas da Universidade  
de São Paulo.  
CONSULTAS: Diariamente, a partir das 15 horas  
CONSULTÓRIO: R. Jerônimo Coelho, 325 - Edifício  
Julietta - 2º andar - sala 205 - Fone 4438

### Drs. SADI LIMA e UBIRAJARA DIAS FALCÃO

- ADVOGADOS -  
Cobranças Judiciais para Empresas, Causas Cíveis,  
Trabalhistas e Criminais  
Rua Cel. Pedro Demoro, 1.548 - Fone 6352  
ESTREITO - FLORIANÓPOLIS

### SALÃO TROPICAL

Felipe Schmidt 7C - O mais luxuoso do Estado  
Loterias: Federal e Esportiva.  
Faça suas esportivas aqui e Boa Sorte.  
- FORMIGA -

### DR. ANTONIO SANTAELLA

Professor de Psiquiatria da Faculdade de Medicina -  
Problemas de Psicologia Neuropsíquica  
DOENÇAS MENTAIS  
Consultório: Edifício Associação Catarinense de Me-  
dicina, Sala 13 - Fone 23-08 - Rua Jerônimo Coelho, 385  
- Florianópolis -

### "GARIBALDI, RÁDIO FEITA COM MUITO AMOR"

750-60 - 1250 KHz - ondamédia - 240m.  
LAGUNA.

### DR. EDMO BARBOSA SANTOS

Cirurgião Dentista.  
Horário: de 9h. à 6h. tarde, das 14 às 19 horas.  
Rua Doppers, 18 - Edifício Sorala - Sala 13

## ADVOGADOS

**DR. EVILASIO CAON**  
OAB-SC 0165 - CPF 007896239  
**DR. ROBERTO GONZAGA SAMPAIO**  
OAB-SC 2338 - CPF 18282079  
Rua dos Ilhéus, 22 - Ed. Jorge Daux, conj. 3  
Fones 4515 e 4219  
Das 9 às 12 e das 14 às 17 horas

### RESIDENCIA E LOTES

LOTES - Vendem-se, ótimos lotes, situados no  
JARDIM ITAGUAÇU com água instalada, ruas calçadas  
e drenagem pluvial.  
DIRIGIR-SE a rua Urbano Salles, n. 37 - Fone 2981.

### EDIFÍCIO SANTOS DUMONT CR\$ 350,00

Mensal situado ao lado da Praça Santos Andra-  
de prazo de entrega, março de 1972, com as mensali-  
dades acima sem entrada, financiados em 15 anos  
as suas ordens.  
ED. SANTOS ANDRADE - ED. VENEZA -  
ED. AUGUSTO (PRONTO) - ED. SALDANHA DA  
GAMA (financiado em 15 anos) - ED. VILA RICA  
- ED. PASSEIO - ED. TANGARA - ED. MURICI  
- ED. DOM IGNACIO - ED. ARAUCARIA - ED.  
PERNAMBUCO - ED. DUCA DE LACERDA  
Para informações e vendas A Vendedora de Apar-  
tamentos Santos Imóveis Ltda. Praça Santos Andrade  
n. 39 - 1º andar - Fones 23-33-53, 24-14-88, 24-14-91,  
24-14-93 e 24-44-82 - Curitiba.  
Horário das 8 às 19 horas, inclusive aos sábados,  
domingos e feriados. Não fechamos as refeições Em  
Florianópolis à R. Deputação Edú Vieira, 24 - Pantana,  
com Otávio A. do Espírito Santo

Qual a melhor tinta plástica?  
Se você já descobriu que é a SUVINIL, saiba que  
a HIDREL é a revendedora EXCLUSIVA.  
HIDREL: R. Jerônimo Coelho, 325 Fones: 2.001.

### Dr. CLOVIS PRUDÊNCIO

CIRURGIÃO DENTISTA  
CRO/SC - 315

### Ortodontia (Correção de Dentes)

### Clínica Geral

### HORÁRIO

das 8 às 12 e das 14 às 19 horas  
Alergia Comas - 9º andar - conj. 304  
Florianópolis.

### DR. A.J. MARTINS

Advogado  
Rua 15 de Novembro, 504 - 1º Andar s/101 Telefo-  
ne - 22-19-92 - C.P.F. 003 778 569 - Blumenau -  
(SC).

### CASA NO CENTRO

Vende-se ou aluga-se para repartição casa grande  
com garagem. Tratar à Rua Coronel Melc Arvim, 19 ou  
pelo telefone 4704.

### TRANSPORTES COLETIVOS EXPRESSO RIOSULENSE LTDA.

Florianópolis à Rio do Sul  
às 04,30 - 10,00 e 16,30 horas  
Rio do Sul à Florianópolis  
às 04,30 - 10,00 e 14,00 horas.

### CARTEIRA EXTRAVIADA

Foi perdida a Carteira Nacional de Habilitação, Ca-  
tegoria Profissional, pertencente ao Sr. Luis Kraeski.

### VENDE-SE

Uma casa à Av. Mauro Ramos, 198 com 160m2, tendo  
duas salas, três dormitórios, cozinha, dois banheiros  
completos, apto. para empregada e Lavanderia indepen-  
dentes. Garagem para quatro carros. Tratar na mesma.

### ADVOGADO

### (Estagiário)

Ordenado fixo inicial: 700,00 e mais comissões. Vin-  
culação de emprego se desejar. Dedicção integral. Rua:  
José Candido da Silva 705 - Estreito. Procurar Sr. Pau-  
lo V. Lantz no horário comercial.

### DR. RODRIGO D'EÇA NEVES CIRURGIÃO PLÁSTICO

Curso de especialização de dois anos no Hospital  
das Clínicas de São Paulo.  
Tratamento Estético das Mamas - Abdômen -  
Rugas - Nariz - Cicatrizes - Transplante de Ca-  
bela.  
Atende no Hospital Governador Celso Ramos  
às terças e quintas, após às 15 horas.

### OSMUNDO WANDERLEY DA NOBREGA

(CPF - 001844209)  
Pareceres e Consultas Jurídicas  
**C. A. SILVEIRA LENZI**  
(CPF - 001948329)  
Advocacia de 1a. e 2a. Instância - Justiça do Trabalho

Atendimento ao Interior  
Escritório: Praça XV de Novembro, 21 - Conj. 304  
Telefone 2511  
Florianópolis

## IMOBILIÁRIA ANDRADE RAMOS

R. Felipe Schmidt, 51 - Galeria Jaqueline - Loja 7  
VENDAS  
CASAS  
PRAIA DO MEIO  
SEM HABITE-SE  
2 pavimentos - com 3 dormitórios - sala de  
estar - sala de jantar - copa-cozinha - banheiro  
social - dependência de empregada completa -  
área de serviço - garagem.  
ESTREITO  
2 pavimentos - com 3 dormitórios - 2 salas  
- cozinha - dependência de empregada - garagem.  
CONSTRUÇÃO DE CASAS COM TERRENOS  
TAMBÉM FINANCIADOS  
Construimos sua casa à sua vontade, estilo e me-  
tagem, na TRINDADE, totalmente financiada, in-  
clusive terreno. Você paga somente após receber as  
chaves.

BARREIROS  
CASAS FINANCIADAS  
Com 3 dormitórios - sala - copa-cozinha -  
banheiro - área de serviço - terraço.  
SÃO JOSÉ - CASAS FINANCIADAS  
Com 3 dormitórios - sala - copa-cozinha -  
área de serviço - terraço.

APARTAMENTOS  
CENTRO - EDIFÍCIO CESAR SEARA  
Com 3 dormitórios - amplo living - 2 banhei-  
ros - armários embutidos em todas as dependências  
- azulejo decorado na cozinha e banheiros - de-  
pendência completa de empregada - sacada - área  
de serviço - garagem.  
CENTRO - EDIFÍCIO JAQUELINE  
Com 2 dormitórios - living - cozinha - ba-  
nheiro social e de empregada - sacada - área de  
serviço.

ITAGUAÇU - EDIFÍCIO ITAGUAÇU  
Com 2 dormitórios - living - cozinha - ba-  
nheiro - área de serviço.  
CENTRO - EDIFÍCIO SÃO FRANCISCO  
Com 2 dormitórios - living - cozinha -  
banheiro - área de serviço.

ESTREITO - EDIFÍCIO - CISNE BRANCO  
Com 1 ou 2 dormitórios - living - cozinha -  
banheiro - área de serviço.

TERRENOS  
CENTRO  
Rua José Boiteux - 300m2  
ITAGUAÇU  
Lote medindo 410m2 - próprio para constru-  
ção imediata.  
COQUEIROS  
Negócios de ocasião.  
BARREIROS  
Lote com 250m2 - próprio para construção  
imediata.

BARREIROS  
10 lotes - medindo cada um 360m2  
JARDIM ATLANTICO  
Excelente lote - 290m2  
ENTREGUE-NOS O ABORRECIMENTO DA  
CONSTRUÇÃO DE SUA NOVA RESIDÊNCIA. UMA  
EQUIPE ALTAMENTE ESPECIALIZADA CUIDARÁ  
DE TUDO PARA VOCE.  
CONHEÇA NOSSOS PREÇOS.

### "FURWEST" Advogados

Dr. João Otávio Furtado  
OAB/SC nº 1189  
Dr. Almi R. Westphal  
OAB/SC nº 1375  
Atende-se o interior do Estado  
Rua Tereza Cristina, 59 - fone 6453  
Estreito - Florianópolis.

### Ministério dos Transportes Departamento Nacional de Estradas Rodagem

### 16º - Distrito Rodoviário Federal

### SAD-16

### TOMADA DE PREÇOS Nº 2/72 AVISO

A Chefia do 16º Distrito Rodoviário Federal, e  
município que prestará as Firms interessadas, inform-  
ções sobre a TOMADA DE PREÇOS para compra de  
QUADRIAS DE ALUMINIO DE DIVERSOS TAM-  
NHNOS para o 16º D.R.F., a ser realizada no dia 25  
Maio.

Os interessados poderão dirigir-se ao SAD-16,  
a Rua Felipe Neves S/N., Estreito - Florianópolis  
horário de 9 às 11 e 14 às 17 horas de segunda a  
sexta-feiras.

Florianópolis, 4 de Maio de 1972.  
Engº Arnaldo Severiano de Oliveira  
SUBCHEFE - 16º D.R.F.

### PARTICIPAÇÃO

AGENOR e Werner Jens  
Helenir Tolentino Krobek Helene Jens  
Participam à seus parentes e amigos o noivado  
seus filhos  
"Monica Daisy e "Wilson"  
ocorrido em 28/4/72.  
Tubarão - Blumenau

### COBRADOR

Precisa-se de pessoa idônea para efetuar  
Apresentar-se à Rua Felipe Schmidt, 25  
sala - 2º andar - sábado das 9 às 12 horas.  
Faz-se apresentar referências.





# Automoveis

VENDE, TROCA E COMPRA

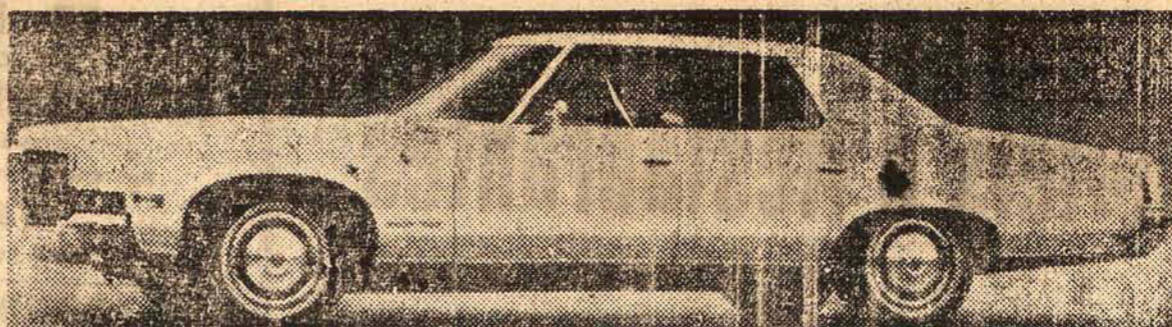

## A. Coelho

### AUTOMOVEIS

AUTOMOVEIS COMPRA VENDA E TROCA

CORCEL COUPE — Amarelo "OKm"	1972
"TL" — Branco Lotus "OKm"	1972
VARIANT — Branco Lotus "OKm"	1972
FUSCAO — Branco Lotus "OKm"	1972
FUSCAO — Verde Guarujá "OKm"	1972
FUSCAO — Amarelo Colonial "OKm"	1972
FUSCAO — Preta "OKm"	1972
FUSCAO — Bege Claro	1971
VOLKSWAGEN — Verde Guarujá "OKm"	1972
GALAXIE — Azul	1967
OPALA — Azul Astral	1969
VOLKSWAGEN — Bege Claro	1969
VOLKSWAGEN — Pérola	1968
KARMANN GHIA — Amarelo Marg. c/teto Vi.	1968
KOMBI — Vermelho e Branco	1968
VOLKSWAGEN — Azul Safira	1962

FINANCIAMENTO ATÉ 36 MESES CREDITO IMEDITO

IMEDIATO — TAXAS REDUZIDAS — ATENDEMOS EM DOIS ENDEREÇOS: RUA FELIPE SCHMIDT, 85 — RUA JOÃO PINTO, 40 — FONES 2777 e 2765.



### COMÉRCIO DE AUTOMÓVEIS

VEICULOS EM ESTOQUE:

1 — Opala Coupe O.K. Laranja Granada	1972
2 — Opala Coupe O.K. Marron Tibet	1972
3 — FuscaO O.K. Azul Diamante	1972
4 — Ford Galaxie LTD Azul Turquesa Metalico	1972
5 — Ford Corcel Coupe Branco	1971
6 — JK — FNM Bege Claro	1967
7 — FuscaO Laranja Granada	70/71
8 — FuscaO Azul Diamante	70/71
9 — Volks 4 portas Vermelho Cereja	1969
10 — Volks TL Azul Pavão	1971
11 — Variant Branco Lotus	1970
12 — Volks Azul Diamante	1970
13 — Volks Branco Lotus	1970
14 — Volks Verde Folha	1969
15 — Volks Branco Lotus	1965
16 — Volks Azul Atlantico	1965
17 — Kombi Perola	1967

Carros Revisados e com garantia Rua Gal. Gaspar

Dutra, 90 — Estreito — Fones: 6632 e 6359

POSSUIMOS QUALQUER TIPO DE VEICULO.

É melhor Você comprar os azulejos na HIDREL

Preços e Qualidade Para Serví-lo

Hidrel: R. Jernimo Coelho, 325, Fone: 2.001

### BANCA ESPECIALIZADA EM ASSUNTOS JURIDICOS

ADVOGADOS:

Prof. HENRIQUE STODIECK

A. H. BULÇÃO VIANA

ADERBAL G. DA ROSA

ASSUNTOS:

Trabalhistas, Administrativos, Sindical, Previdenciário, Comercial, Civil e Penal. Pareceres e acompanhamento em Instância Superiores.

ENDEREÇO:

Praça XV Conj. 305/306 — Tel. 2246.

CPFs: 002.627.499 — 006.849.799 — 002.660.869



### IPIRANGA AUTOMÓVEIS

R 7 de Setembro, 13 - Fone: 3886

FINANCIAMENTO EM 36 MESES!

Kombi motor Zero KM	66
1 Kombi	1961
Volks Sedan	70
Volks	1965
Volks	1964
Corcel Luxo 2 portas	70
Volks 4 portas	69
Volks Sedan	69
Volks Sedan	68

NÓS PAGAMOS MAIS PELO SEU CARRO

### NOSSA CASA AUTOMÓVEIS

R. Vidal Romes, 41 — Florianópolis

Comércio em geral de automóveis — compra, troca — financiamento

Fuck	1960
Fuck	1962
Fuck	1963
Fuck	1964
Kombi	1963
DKW Belcar	1967
Rural Willys	1964
Itamaraty	1966



FINANCIAMOS ATÉ 36 MESES

### MEYER VEICULOS

Telefone — 6389 e 6393

AUTOMÓVEIS

Simca Turfo Branco Polar	1965
Esplanada Ouro Cinza	1969
Corcel Amarelo Luxo	1970
Karmann Ghia TC Verelike	1971
Volkswagen Sedan Vermelho	1966

CAMINHÃO

F-600

1956

REVENDEDOR AUTORIZADO CHRYSLER do BRASIL

### Comércio de Automóveis e Acessórias APOLO Ltda.

Rua Dr. Fúlvio Aducci, n. 1045 — Estreito

Fone 6284 — Fpols — 80

APOLO AUTOMÓVEIS

VOLKSWAGEN BRANCO	1969
VOLKSWAGEN AZUL	1968
VOLKSWAGEN BRANCO	1963
KOMBI BEIGE	1968
D.W.K. CRÔME METALICO S.	1967
D.K.W. CINZA	1966
D.K.W. BEIGE CLARO	1965
GORDINI CINZA	1964
GORDINI CASTOR	1965
GORDINI CHUMBO	1964
VARIANT BEIGE CLARO JOIA	1970

FINANCIAMENTO, 24, 30 OU 36 MESES.

ESTREITO, 06 DE ABRIL DE 1972.

Atendendo a Rua Almirante Lamego, 170

FONES: 4673 — 2952

OPALA Laranja Solar OK	1972
KARMANN GHIA TC Verde Iguacú OK	1972
TL Varias Cores	1972
VARIANT Branca	1972
VARIANT Branca	1970
DODGE DART Amarelo-Preto	1970
CORCEL Vermelho (Joia)	1976
VERANEIO Super Luxo	1970
AERO WILLYS Azul (Joia)	1966
OPALA Branco	1965
MERCEDES Azul Metálico	1964
FORD COMET Metálica	1961

LANCHAS a Turbina

MAIS PAGAMOS PARA ALMOÇO

COMÉRCIO DE AUTOMÓVEIS, BARCOS,

FINANCIAMOS ATÉ 36 MESES

FINANCIAMENTOS ATÉ 36 MESES

### VALDIR AUTOMÓVEIS LTDA.

Rua Victor Meireles, 32 — Fone 4726  
Florianópolis — SC

Rua Victor Meireles, 32 — Fone 4739

Corcel Coupe Luxo Verde	1972
Volks 1500 Laranja	1972
Corcel GT Vermelho	1971
Variant Azul	1971
Itamaraty Branco C/teto de Vinil	1969
DKW Sedan	1962

JEEP WILLYS VERDE

FINANCIAMENTO ATÉ 36 MESES



REVENDEDOR AUTORIZADO

RELAÇÃO DOS VEICULOS USADOS A VENDA  
Kressa Comércio de Automóveis

KOERICH

Rua Almirante Lamego 109

RELAÇÃO DOS VEICULOS USADOS A VENDA

Sedan 1500 Azul Diamante	71
Sedan 1500 Verde Folha	71
Sedan 1300 Branco Lotus	70
Sedan 1300 Vermelho	70
Sedan Bege Claro	69
Sedan Azul Cobalto	69
Sedan Verde Folha	69
Sedan Bege Nilo	68
Sedan Vermelho	68
Sedan Azul Real	68
Sedan Perola	66
Sedan Azul Real	63
Kombi Verde Caribe	68
Kombi Azul e Branco Luxo	67
Sedan 4 Portas Branco	69
Sedan 4 Portas Branco	70
TL 2 Portas Azul Diamante	71
TL 2 Portas Branco Lotus	71
TL 2 Portas Verde Folha	71
Variant Vermelha	71
Variant Branca	71
Simca Esplanada Cinza	68
Galaxie 500 Azul	67
Karmanghia Vermelho	68

Financiamento até 36 meses

### ALVORADA VEICULOS

Comércio de Automóveis em geral

COMPRA — VENDA — TROCA

Carros Inteiramente revisados

End. Rua João Pinto, 21

Fone 4291

Opala Especial	71
FuscaO OK	72
FuscaO	71
Volks	68
Volks	63
Volks	63
Gordini	64
Gordini	63
Kombi	62
Kombi	61

### NOVACAP VEICULOS

Opala Coupê Especial Caramelo Metálico	OK
Opala Prata Metálico	1970
Opala Luxo	1970
Volks 1500	1970
Volks 1300	1970
Esplanada	1968
Aero Willys	1966
DKW	1967

### C. RAMOS S. A.

REVENDEDOR AUTORIZADO VOLKSWAGEN

R. João Pinto nº 9 Rua Cel Pedro Demoro nº 1466  
Fone 3641 Fpolis. — 6381 Estreito

VEICULOS A VENDA

VOLKS — Verde Amazonas	1966
VOLKS — Azul Atlantico	1966
VOLKS — Verde Amazonas	1966
VOLKS — Vermelho Grená	1967
VOLKS — Branco Lotus	1967
VOLKS — Verde Caribe	1967
VOLKS — Vermelho Grená	1968
VOLKS — Vermelho Granada	1969
VOLKS — Vermelho Cereja	1969
VOLKS 4 portas — Azul Pavão	1970
VARIANT — Vermelho Cereja	1970
TL — 2 — Verde	1971
KOMBI — Verde Areia	1960
KOMBI — Azul e Cinza	1961
KOMBI — Verde Caribe	1967
KOMBI — Branco Lotus	1969
KOMBI — Cinza Claro	1969
FORD CORCEL — Branco	1969

TL E VARIANT TODAS AS CORES  
FINANCIAMOS SEU VEICULO ATÉ 36 MESES

### COMERCIO DE AUTOMOVEIS

#### RUBENS ALVES

R. São José 426

Balneário — Estreito

Fones: 6645 e 6687

Dodge Dart Branco c/Vinil	OK
Opala Coupê Caramelo	OK
Corcel Coupe Std. Amarelo POP	OK
3 Corcel Coupe Std. Vermelho Carmim	OK
Corcel Coupe Marron Cazela	OK
Galaxie 500 Vermelho	1969
Galaxie 500 Metálico Ouro Del Roi	1972
Galaxie 500 Branco	1968
Opala 4 portas amarelo	1970
Opala 4 portas SS Cinza	1971
Corcel Coupe Std. Vermelho Carmim	1972
Corcel Coupe Branco	1971
Variant Branco	1971
Variant Bege	1970
Pick Up Verde	1972
Volks 1300 Vermelho	1968
Volks 1300 Cinza	1966
Volks 1300 Branco	1969
Kombi Branca	1969
Volks 1300 Azul	1968
Volks 1300 Vermelho	1969
Caminhão Mercedes c/Truck	1970
Camionete F-350	1966

### RODOVIARIA EXPRESSO BRUSQUENSE S. A.

Partidas de FLORIANOPOLIS para:

BLOMENAU — Direto às 15,00 e 17,30 horas.  
Via Itajaí, Porto Belo, Itapema, Cambora e Itajaí, às 07,30 10,00 11,30 13,00 15,00 horas.  
Vozes para São Paulo 3,00 e 18,00 horas

### PARTIDAS DIARIAS DE FLORIANOPOLIS

para Blumenau via BAL Camboriú Itajaí 6,00, 7,30, 9,00, 10,30, 12,00, 13,00, 15,30, 16,30, 17,30, 18,30, 21,30 horas

para Curitiba 5,00, 12,00, 18,00 horas  
para São Francisco do Sul 17,15 horas

Para CURITIBA: 5,00; 7,00; 11,00; 13,00; 15,00; 17,00 horas (e 19,00 horas horário suplementar durante o verão).  
A pioneira no transporte coletivo do Estado informa que mantém regular serviço de encomendas para as cidades supra mencionadas e serviço de redespacho para todo o Brasil. Oferece também modernos e confortáveis ônibus para execução de viagens especiais para qualquer parte do país e exterior.  
Informações e vendas em nossa agência à Avenida Hercílio Luz ou pelo Fone 22-60. No Estreito: Rua Cel. Pedro Demoro Fone 64-02.



# Arenistas defendem o mínimo

O Senador Benedito Ferreira, falando em nome da liderança do governo, acusou, o senador Franco Montoro de apresentar dados e informações falsas — no caso estatístico e análises do DIEESE (Departamento Intersindical de Estatísticas e Estudos Sócio-Econômicos) — com o objetivo de provocar descontentamento na área dos trabalhadores.

Ao reafirmar seu pronunciamento, alvo de contestação, feito por ocasião do 1º de Maio, o parlamentar paulista estranhou a atitude daquele parlamentar, sustentou os dados apresentados no início do mês e comunicou à Casa que a seriedade dos estudos desenvolvidos por aquele órgão pode ser atestada pelo próprio governo.

## SALÁRIO MÍNIMO

O senador goiano ocupou a tribuna para, em nome do governo, contestar as críticas feitas pelo seu colega oposicionista às vésperas do 1º de Maio. Disse Benedito Ferreira que os dados "inautênticos e desonestos" do DIEESE esbarravam nas estatísticas que comprovam, "cada vez mais", o crescimento do poder aquisitivo do povo brasileiro.

# Presidente Médici recebe arenistas e elogia ação

O Presidente Garrastazu Médici recebeu a visita da Comissão Executiva Nacional da Arena, manifestando-lhe reconhecimento pela atuação do Partido em favor do Governo e a certeza de que esta será sua linha de conduta. Além dos integrantes da direção partidária, participou da audiência o líder Geraldo Freire.

Ele agradeceu à Arena o voto de confiança dado ao Poder Executivo, através da aprovação da emenda constitucional que restabeleceu o pleito indireto em 1974 dizendo que com isso o Partido havia prestado um serviço ao Brasil, pois no momento a eleição indireta oferece à nação "a tranquilidade indispensável à ação do Governo em favor do desenvolvimento".

## A MISSÃO CONFIADA

O Presidente manifestou aos novos dirigentes partidários que assim como a Arena havia agora prestado esse serviço ao país nas demais oportunidades que vierem a se apresentar ela terá comportamento idêntico.

O General Médici cumprimentou um a um os membros da comissão executiva arenista: Senador Filinto Muller, presidente; Senador Petrólio Portela, Deputado Pereira Lopes, e coronel Perachi Barcelos, vice-presidentes; Deputado Arnaldo Prieto, Murilo Badaró e Marco Antônio Maciel, secretários; Deputados Francellino Pereira e Flávio Marçilio, tesoureiros e Senadores Antônio Carlos Konder, Nei Braga e Deputado Célio Borja, vogais. O Sr. Luis Viana Filho, o único membro da comissão executiva a não comparecer, comunicara ao Sr. Filinto Muller a impossibilidade de vir ontem a Brasília para o encontro. Participaram também da audiência os Srs. Herbert Levi e José Bonifácio do Conselho Consultivo e do Conselho Nacional

de Ética.

O Senador Filinto Muller disse algumas palavras ao Presidente da República, apresentando desculpas por não terem os novos dirigentes do Partido oficial mantido antes esse contato, presos que se encontravam ao cumprimento de importantes tarefas no Congresso.

Durante a audiência, o Senador João Calmon entregou ao Presidente o original da moção de aplausos ao Chefe do Governo que ele apresentou na Convenção Nacional e que foi por esta aprovada unanimemente.

Após o encontro o Senador Filinto Muller resumiu em poucas palavras os objetivos da visita.

— Viemos dizer ao Presidente — declarou — que estamos cumprindo a missão que ele nos confiou: fortalecer o Partido.

O General Médici recebeu ainda, os Governadores Fernando Guillou, do Pará e Colombo Salles, de Santa Catarina. Este último deixou com o Presidente uma cópia da mensagem que encaminhou à Assembléia Legislativa e lhe fez verbalmente uma exposição sobre o crescimento do Estado que ele considera produto do projeto de desenvolvimento que elaborou no ano passado. O índice deste crescimento foi de 14,82% em 1971. Segundo o Sr. Colombo Salles, isto se deve ao Fundo de Desenvolvimento, que permitiu a aplicação de recursos em montante igual ao Orçamento através de agências financeiras.

De política, pouco houve na audiência, segundo confessou o Sr. Colombo Salles aos repórteres:

— Limite-me a informar ao Presidente — adiantou — que estou seguindo a orientação recebida do Senador Filinto Muller, presidente da Arena. Nós catarinenses somos homens de disciplina.

# Inps pode ser pago em títulos

Portaria do Ministério do Trabalho (publicada no Diário Oficial que circula quinta) permite o pagamento das contribuições devidas a previdência social através da vinculação e títulos de efeitos comerciais das empresas em dificuldades fortuitas e transitórias.

A vinculação será possível até o limite de 50% do valor das contribuições devidas, recolhendo a empresa os restantes 50% em dinheiro. Haverá cobrança de juros de mora, mas não será aplicada multa automática. Os títulos deverão ter seu vencimento até 90 dias da data em que o INPS autorizar a vinculação; conter aceite do devedor; e não serem sacados contra empresas sediadas em outras praças.

# Criado cartão de crédito

Será lançado no próximo dia 20 em todo o Brasil o cartão de crédito Passaporte, controlado por um consórcio de 24 bancos — entre eles o Boavista, o Banco do Estado da Guanabara e o Mineiro do Oeste — que assim passarão a concorrer na área da compra sem dinheiro junto a nove outros cartões, todos bancários e que representam um movimento de quase 1 milhão de clientes.

O novo cartão não será vendido, sendo distribuído apenas aos clientes dos bancos associados para seu lançamento, desde que mantenham um saldo médio equivalente a cinco salários mínimos. Com o lançamento do Passaporte e o controle acionário do Diners por um grupo de bancos gaúchos, na semana passada, o mercado de cartões de crédito foi totalmente absorvido pela rede bancária.

## PASSAPORTE

O novo cartão de crédito reunirá inicialmente 30 mil filiados e aproximadamente 100 mil usuários. Administrado pela Interbancos, firma criada em sociedade pelos 24 acionistas do cartão, o Passaporte representará o Banco Boavista, Banco Boavista de São Paulo, Comércio e Indústria de Minas Gerais, Comércio de Indústria de São Paulo, Crédito Territorial, Econômico de São Paulo, Econômico da Bahia, BEG, Banco do Estado do Rio de Janeiro, do Estado de Santa Catarina, F. Barreto, Industrial e Comercial do Sul, Itamarati, Mercantil de Minas Gerais, Mercantil de São Paulo, Banco de Minas Gerais, Mineiro, Mineiro do Oeste, Nacional de Comércio de São Paulo, Portuários do Brasil, Real, S. Magalhães e Saira.

Cada gerente de agência terá autoridade para parcelar, de acordo com o desejo de correntista, o débito mensal apresentado pelo cartão Passaporte.

Segundo a direção da Interbancos, "a competição não assusta, mas estimula. Já nascemos grandes, mas é preciso que cheguemos a condição de maiores, já que temos possibilidade para isso."

# Parlamentar d e s e j a mandatos coincidentes

O Deputado Francisco Rolemberg (Arena-SE) propôs da tribuna da Câmara a coincidência das eleições municipais, estaduais e federais a fim de evitar prejuízos para a economia, ônus excessivos para o erário e conseqüências para o eleitorado.

Observou que a determinação constitucional de realizar eleições para os postos municipais em data diferente daquela em que os eleitores são chamados a compor os poderes estaduais e federais "se constitui em ônus para a nação seja do ponto de vista financeiro, seja do ponto de vista das inevitáveis agitações sociais".

## DESGASTE

Disse o Sr. Francisco Rolemberg que convocar de dois anos o aparelhamento da Justiça Eleitoral, os Partidos e o elei-

torado é onerar inutilmente o erário público, é desgastar física e materialmente os políticos e fustigar os eleitores já certo modo inapetentes em relação às urnas, num país onde as eleições ainda se realizam sob condições anacrônicas.

— É indispensável — disse — que sejamos realistas, seja quanto a motivação seja quanto ao quadro econômico financeiro. A repetição, a cada dois anos, de pugnas eleitorais que não apresentam carros-chefes para a admiração dos votantes, acrescida do fato de que se elegem mais de 40 mil vereadores que não fazem jus a subsídios, além de provocar cansaço e fadiga val, inevitavelmente, fazer com que só os muito abastados, os que podem pagar o luxo de disputar um lugar na vida política do país, só esses venham a disputar do s frágio.

# PARQUE ESTRELA DO SUL

O maior do Estado. Funciona diariamente, sábado e domingo, matinal a partir das 2 horas. Roda Gigante, Sombro Mexicano, Presépio Movimentado, Alameda Infantil, Galinho, Pista de Choque, Trem Fantasma, Tiro ao Alvo e outras atrações. Aceita proposta para festas e exposição.

Fim da linha Canto no Estreito — Florianópolis.

## NAUTILUS ROYAL HOT

Dirigentes do Lions

Florianópolis

O Presidente do Lions Interbancos esteve hospedado no andar nobre ocupado as Suítes Presidenciais. No Persian Room, foi entrevistado pela imprensa Falada e Escrita.

any Balbo e Sra., e seus integrantes foram entrevistados no andar nobre ocupado as Suítes Presidenciais. O Sr. Balbo foi entrevistado e entrevistado pela imprensa Falada e Escrita.

# Preços Cadep

SUPERINTENDÊNCIA NACIONAL DO ABASTECIMENTO

CAMPANHA EM DEFESA DA ECONOMIA

POPULAR

Comércio varejista — Lista de maio de 1972

PRODUTOS	UNIDADE	VAREJO
Arroz branco	pacote 1 kg	1,70
Arroz branco	pacote 5 kg	8,00
Açúcar refinado	pacote 1 kg	1,10
Açúcar refinado	pacote 5 kg	5,30
Extrato de tomate	— 200 g	0,75
Farinha de mandioca	granel 1 kg	1,10
Farinha de mandioca	pacote 1 kg	1,20
Farinha de trigo	pacote 5 kg	5,75
Feijão preto	granel 1 kg	1,00
Feijão preto	pacote 1 kg	1,20
Fubá de milho	pacote 1 kg	1,00
Fósforos	pacote 10 ex	0,60
Leite em pó integral	lata 454 g	4,60
Leite em pó instantâneo	lata 400 g	4,40
Macarrão sem ovos	pacote 400 g	1,30
Macarrão com ovos	pacote 400 g	1,50
Massas para sopa	pacote 200 g	0,50
Maizena	pacote 200 g	0,70
Maizena	pacote 400 g	1,30
Maizena	pacote 800 g	2,40
Margarina vegetal	tablete 100 g	0,50
Óleo de soja	lata 900 ml	3,10
Papel higiênico popular	rôlo 1	0,30
Sal refinado	pacote 1 kg	0,40
Sal moído	pacote 1 kg	0,30
Sabão em pedaço pequeno	pedaço 1	0,20

OBS.: Os preços máximos fixados na presente lista não abrangem todas as marcas comerciais. Os estabelecimentos filiados à CADEP, estão obrigados a ter pelo menos uma das marcas desses produtos por preço que não excedam aos fixados.

# O MAIS FINO PRESENTE PARA A MAIS LINDA CRIATURA DO MUNDO

public

Para a MAMAE a quem devemos tudo, até a própria vida todas as riquezas da Terra seriam poucas. No SEU dia Você não pode deixar de homenageá-la.

E a melhor maneira de manifestar o carinho e agradecimento é dar presentes.

Presentes do Magazine HOEPCKE que está à sua espera desde agora.

**PRATAS - CRISTAIS  
PORCELANAS  
UTILIDADES DOMÉSTICAS**



MAGAZINE

Hoepcke

RUA FELIPE SCHMIDT

BEM NO CENTRO DA CIDADE



# trio de ouro do Avaí

# No setor amadorista

# Remo

Moacyr e Milton de seja dita, tiveram participação decisiva na excelente vitória que deu ao Avaí o título de campeão absoluto do turno quando as finais ao lado do velho Luz. Rogério é o mais antigo do paintel e também o jogador que há mais tempo defende as cores azul e branca do "Leão da Ilha". Já passou dos trinta, mas ainda joga um futebol de primeira correndo como um garoto de driblando distribuindo, avançando, fechando e vez por outra, na frente para tentar o gol. O velho do São Paulo amador juntamente com outro astro promissor que hoje prepara a juventude do Avaí — Gercino — que lhe deu dois títulos da modalidade, como ele também credenciado a atuar por muitos anos, mas que o excesso de peso acabou com a sua carreira de jogador. Rogério atua há mais de dez anos no Avaí e, parece-nos no clube Jorge Daux Filho pretende dar o último chute, mas não por enquanto. Leve e rápido, a idade não parece influir no seu rendimento simplesmente porque ele sabe cumprir os seus deveres de profissional, evitando vícios de um a esposa e os filhos e, se um qualquer espécie. Passeia muito a vier a dar por enfiada a sua carreira acreditamos que terá técnico. E dos melhores, pois conhece o futebol a fundo, as atitudes e os defeitos de cada jogador que vier a estar sob seus olhos e, o que é muito importante sabe fazer-se respeitado. Rogério foi grande no primeiro ano, uma espécie de técnico da cancha, instruindo os jogadores de acordo com as condições do técnico Zezá Ferreira.

lento as vezes, outras duro, mas sempre cuidando de não ser passado para trás. Aparentemente, é o mais velho do time mas parece não cansar nos noventa minutos dos jogos. Milton foi grande no jogo é mais defensivo e muito prático, mostrando muita experiência e traquejo. Posta-se muito perto dos zagueiros de área, mas quando ataca ele avança além da linha demarcatória do meio do campo. Em quase todos os jogos, Milton foi grande influenciando suas atuações nos bons resultados conseguidos pelo Avaí no primeiro turno. É peça importante do "Leão da Ilha" para a reconquista do campeonato.

Três astros, três estilos que se ajustam como uma peça só, movimentando-se nos noventa minutos para que o time em cada partida, atinja o seu desideratum que é melhorar sempre para satisfação de uma torcida hoje mais unida do que nunca e certa de que o Avaí conseguirá o campeonato.

## REINÍCIO SOMENTE DIA 21

Ontem a nossa reportagem teve na Federação Catarinense de Futebol a confirmação de que o Campeonato Catarinense de Futebol não pode recomeçar depois de amanhã como se pensava. Vai demorar mais alguns dias a expedição, pelo Conselho Regional de Desportos do diploma que capacita a nossa entidade a efetuar disputas oficiais — o Alvará de Funcionamento. Somente dia 21 poderá recomeçar a disputa, com a realização da primeira rodada que reunirá Avaí e Próspera no Adolfo Konder; Internacional e Figueirense em Lages; Caxias e Juventus, em Joinville; Palmeiras e América em Blumenau e Paysandu e Hercílio Luz, em Brusque.

## PARANAENSES NA SEMANA QUE VEM

Quarta-feira aqui não puderam estar os paranaenses do Atlético para um amistoso com o Avaí pelo que deixou de haver o espetáculo que marcaria o reaparecimento do time titular do Avaí (mas vai, hein?) depois do êxito final do turno quando terminou à frente dos demais concorrentes, ganhando, assim, a condição de finalista para o caso de haver a fase decisiva do Campeonato.

## FIGUEIRENSE EMPATA COM CAXIAS E DOMINGO RECEBE O HERCÍLIO LUZ

A equipe do Figueirense que quarta-feira esteve na cidade de Joinville, onde conseguiu empatar em um tento com o Caxias, depois de estar levando a melhor até os últimos minutos, domingo em seu campo, receberá a visita do Hercílio Luz. As demarções processaram-se há dias, ficando concluídas ontem com o acerto da realização da pugna envolvendo o alvi-negro e o time que conseguiu passaporte para as finais do campeonato, ao terminar o turno como vice-campeão. Vamos aguardar.

A cidade de São Francisco do Sul deverá se fazer representar nas disputas dos próximos Jogos Abertos de Santa Catarina. O presidente da C. M. E. daquela cidade vai enviar emissário a Itajaí para manter os contatos: necessários a participação nos Jogos Abertos.

A seleção de voleibol de Blumenau que tentará conquistar mais um título nos Jogos Abertos de Santa Catarina, passará a treinar constantemente a fim de que a equipe adquira condições físicas ideais para a grande maratona de jogos que apresenta os Jogos Abertos.

Os promotores da vitória da equipe do Corinthians Paulista, atual campeão paulista de futebol de salão vão enviar emissário a São Paulo com a finalidade de assinar o contrato estabelecendo para os dias 27 e 28, duas apresentações do clube alvi-negro em Joinville, diante da seleção local do SESI.

Os ingressos para este cotejo interestadual amistoso marcado para este final de mês, começarão a ser vendidos ao público ainda esta semana ao preço de 5,00.

No próximo domingo teremos mais uma tarde turfística no Hipódromo da Ressacada. Os organizadores da reunião turfística informam que haverá ônibus a partir das 14 horas, com ponto no Miramar.

Comeará no próximo dia 20, o turno de classificação do certame estadual de basquetebol com a realização de uma rodada dupla, com jogos em Florianópolis e Blumenau.

Clube Doze de Agosto, Vasto Verde União, Palmeiras e Cruzeiro, somente participarão do certame, após a decisão do turno de classificação juntamente com os outros dois primeiros colocados.

Está havendo um movimento nesta capital para a fundação da Federação Catarinense de ciclismo, esporte ora vinculado a Federação Atlética Catarinense, Walter Livramento e Domingos Silva estão liderando o movimento.

Teremos neste final do mês na capital do Estado, a realização do Campeonato Estadual de Remo. O movimento nos galpões dos clubes cresce a proporção que a data vai se aproximando. No Riachuelo, pela manhã especialmente o movimento tem sido muito grande com vários barcos "atirando" na raia.

Riachuelo, Martinelli Aldo Luz, Cachoeira, América e Cruzeiro do Sul poderão fazer do próximo certame estadual de remo, a grande festa náutica já esperada pelo público, amante do esporte dos fortes.

O campeonato bancário de futebol, está marcado para B. Horizonte, na segunda quinzena de julho e Santa Catarina deverá se fazer representar, segundo nos informou o sr. Ilson Dias, presidente do Centro.

Serão iniciadas no próximo dia 18, quinta-feira da próxima semana, os 11ºs Jogos Estudantis Estaduais entre seleções municipais, reunindo estudantes de todo o Estado. Atletismo, Handebol, Basquetebol, Judô, Xadrez e Natação, estarão sendo disputados com os melhores atletas sendo selecionados para a seleção barriga-verde que participará dos Jogos Estudantis Brasileiros, marcados para julho.

Comeará na noite de sábado da próxima semana, as disputas do Torneio de Classificação do campeonato estadual de basquetebol adulto. Dois jogos estão programados. Em Florianópolis jogará o Colégio x Ginástica enquanto que em Blumenau o elenco local do Ipiranga enfrentará ao Bondeirante de Brusque.

Movimentam-se os clubes com suas guarnições na baía sul, objetivando render sempre mais. Já se sabe que o Riachuelo leva grande dose de favoritismo mas mesmo assim, seus dois adversários da Capital treinam com bastante afinco, esperando serem bem sucedidos. No Riachuelo, todo o plantel está em ação com quase todos os remadores, considerados amadurecidos tecnicamente ou a amadurecer estão distribuídos nas sete guarnições, com Orildo Lisboa bastante confiante na vitória, achando que nunca na história da disputa do título máximo, desde que o mesmo passou a obedecer ao sistema olímpico de sete páreos o título esteve tão perto do Riachuelo. Já no Aldo Luz e no Martinelli, as coisas não andam tão bem, face a ausência de valores exponenciais. No Aldo Luz, sem Martin Proeschmann que parece não querer mais nada com o remo, as guarnições de 4 com e sem não têm rendido, o que delas se esperava, embora esta última tenha obtido amplo progresso, mas que irão decididas para a luta irã. No Martinelli, muitas são as ausências, principalmente de Azulir Soares, que não pretende retornar por enquanto, e de Arnaldo Lima a grande revelação de há dois anos, que vai ser paciente de uma operação, mas que deverá se constituir no grande reaparecimento martineliño para as regatas das temporadas seguintes. Mesmo assim, o Martinelli treina esperando conquistar pelo menos dois páreos: 4 com ou 4 sem e dois com ou oito remos.

Mais um puco de história do Campeonato Catarinense de Remo:

A prova de quatro com timoneiro é a mais antiga da disputa do título máximo. Foi instituído para inaugurar-lo, no ano de 1918. Era o páreo que até 1950 foi único no certame. Depois foram aparecendo as demais modalidades até que o certame passou a ter feição olímpica, isto é, nos sete páreos começando no

4 com, prosseguindo com 2 sem, skiff, 2 com 4 sem, double-skiff para terminar com o de oito remos, feição essa que começou em 1955. O primeiro certame (1918) foi disputado em yoles franches, na distância de 1.200 metros ganhando o Riachuelo que fez o percurso com o tempo cronometrado de 4 minutos e 6 segundos. A partir de 1918, ainda em yoles, foi na distância de 1.500 metros até 1930. Surgindo em 1931 os outriggers a disputa passou a ser como até os nossos dias, na distância de 2 mil metros, representando aquele ano como o de primeiro grande impulso do remo barriga-verde que viria a projetar-se no Brasil e no Continente como uma das forças mais positivas

As mais famosas guarnições de quatro com timoneiro foram as que formaram o Riachuelo em 1918, com Daniel Guedes (posteriormente assassinado) Alberto Müller, Carlos Galluff, Fioravante Chierighini e Alfredo Müller; o Martinelli, no ano seguinte com Osman Torres, Jorge Portela, Alípio de Castro Rafael Linhares e Acioli Vieira; o Aldo Luz, em 1931, com Otávio Aguiar Alfredo Espindola, Alcides Rosa Sidney Noceti (morto no desastre que vitimou também Nereu Ramos, Leoberto Leal e o governador Jorge Lacerda); o Barroso, com dois bi-campeonatos reunindo Marinho Leus, Amâncio Coelho Anibal Gaya, Primo Uller, José Gall Junior Raul Thieme Afonso Zaguini Carlos Beára e Léo Thieme (1920.21 e 1927.28); novamente o Riachuelo, em 1936, com Walter Schlegel, Joaquim Oliveira, Otávio Aguiar, Orlando Cunha e Décio Couto; novamente o Aldo Luz, em 1953, com Hamilton Cordeiro Francisco Schmitt Edson Westphal, Sady Berber e Alvaro Elpo; outra vez o Riachuelo, em 1965 com Alfredo Lino Quadros Filho, Rinaldo Uessler, Pedro Arns e Ivan Vilain e Ernani Rutkoski e por último o Martinelli com Luiz

Carlos Dutra (hoje no Riachuelo), Saulo Soares, Erich Passig e Ado Steiner, com Jobel como timoneiro. A mais famosa guarnição foi a do Clube de Regatas Aldo Luz (Hamilton Chicao, Edson e Sady, que inclusive chegou aos títulos brasileiro e sulamericano, seguindo-se ao do Riachuelo, que com uma alteração — Sabino no lugar de Schlegel — deu a Santa Catarina, em 1936, em São Salvador na Bahia, o primeiro título de expressão: campeã do Brasil.

Eis os vencedores de 1918 até os nossos dias: 1918 — Riachuelo; 1919 — Martinelli; 1920 — 21 — Almirante Barroso; 1921 — não houve disputa; 1923 — Riachuelo; 1924 — Não houve disputa; 1925 — Marcílio Dias; 1926 — Martinelli; 1927.28 — Almirante Barroso; 1929 — Martinelli; 1930 — Riachuelo; 1931 32 e 33 — Aldo Luz; 1934, 35 e 36 — Riachuelo; 1937 — Não houve disputa; 1938, 39 — Riachuelo; 1940 — Martinelli; 1941 a 46 — Não houve disputa; 1947 — Riachuelo; 1948, 49 — Não houve disputa; 1950 — Aldo Luz; 1951 — Martinelli; 1952 a 58 — Aldo Luz; 1959 — Martinelli; 1960 — Aldo Luz; 1961 62 e 63 — Martinelli; 1964, 65 e 66 — Riachuelo; 1967, 6 8 e 69 — Martinelli; 1970 — Aldo Luz. O certame que vai ser disputado no dia 21 corresponde ao ano de 1971. Em resumo: Aldo Luz 13, Riachuelo e Martinelli 12, Barroso 4 e Marcílio Dias 1.

O clube mais vezes campeão catarinense de remo é o Clube Náutico Francisco Martinelli, com 14 títulos, seguindo-se o Riachuelo com 12, o Aldo Luz, com 10, o Almirante Barroso, com 4, o Marcílio Dias com 1 e o América, também com um. Assim é retificada a nossa estatística de ontem, que dava o Martinelli com 13 e o Aldo Luz com 11 face ao certame de 1952, que teve o Aldo Luz como vencedor do páreo principal, mas que havendo outros páreos, a soma de pontos saiu favorável ao rubro-negro.

# Reminiscências e Curiosidades

O Figueirense foi campeão do Torneio Início de Profissionais, naqueles tempos existiam estes babados no ano de 1949 com a seguinte equipe: Luiz; Meireles I e Moraci; Início, Bráulio e Papico; Fernando, Gastão, Urubú e Meireles II.

Uma vitória ainda hoje lembrada pela torcida do clube alvi-negro foi aquela contra o Olímpico no dia 7 de setembro de 1949. O clube perdia por 3x 0 e numa reviravolta sensacional chegou ao espetacular 4 x 3. Chocolate, Leonidas, Bráulio e Nede, foram os goleadores do clube da ilha.

O Avaí conquistou invicto o título de campeão da cidade de 1951 ficando o Figueirense como vice-campeão.

Mafta, Ivani e Marcos; Papico (Minela), Boos e Gastão; Nicolau, Nizeta (Bráulio) Urubú, Teixeira e Saul este o time do Figueirense que enfrentou e venceu ao São Cristóvão do Rio, por 4 x 2. O clube carioca formou com: Ramiro; Pelado e Torbis; Nelson, Baião e Olavo; Lino Paulinho, João Menta, Nestor e Milton.

Uma das maiores vitórias do Avaí de todos os tempos foi a conquistada contra o Esporte Clube Recife que vinha vencendo

seus adversários. 4 x 2 foi a vitória avaiana com Ademir de Menezes, mais tarde artilheiro do Brasil na Copa do Mundo de 1950, assim falando de Bráulio que jogou "uma barbaridade".

O Figueirense perdeu para o Olaria que ainda recentemente empatou aqui na capital em 2 x 2, com o próprio elenco alvi-negro, por 1 x 0, gol conquistado por Moacyr tendo atuado assim: Aparício; Osvaldo e Jorge; Olavo, Moacyr e Ananias; Cidinho, Washington, Maxwell Lima e J. Alves. O Figueirense com: Alcides, Bonga e Garcia; Julinho, Valério e Laudares; Wilson Massita, Américo, Gumercindo e Adílio.

# Paulo Amaral confirma estreia de Ari Ercílio

A estreia de Ari Ercílio — vai jogar na vaga de Sérgio Cosme, contra o fogo — foi confirmada por Paulo Amaral. O técnico pretende fazer mais alteração na equipe, escalando mais no lugar de Ivair.

Paulo Amaral tem esperanças de que Lula seja aprovado no teste que fará mas já informou que Jair é o favorito na esquerda no caso da não recuperação do titular.

Ao justificar a modificação no ataque, explicou que Jeremias está em forma e por isso merece uma oportunidade. Ivair, que viajou para São Paulo após o treino, a fim de casar, não está na reserva. Ele regressa em setembro.

técnico do Corinthians". Ele acha que na próxima semana Gérson já poderá jogar, apesar da sua inatividade de quatro meses.

Jogador de sua categoria, com pouco treino fica logo apto. Lembrou-me que o Valido ficou um ano sem jogar, recuperando-se de uma contusão. Quando começou a treinar, foi imediatamente escalado e jogou muito bem.

## FÉLIX NA ESQUADRILHA

O goleiro Félix aceitou um convite que lhe fizeram os aviadores da Esquadilha da Fumaça e, compareceu ao Santos Dumont e votou com o major Braga, comandante da esquadilha. Félix ficou satisfeito com a experiência e, apesar do major Braga fazer no Foga-Magister várias evoluções, inclusive tonnaux e looping, ficou de voltar "outro dia".

# diante dêste símbolo

# PARE... OLHE... COMPRE!



êle identifica a

# cadep

CAMPANHA EM DEFESA DA ECONOMIA POPULAR

UMA NOVA MENTALIDADE COMERCIAL

sunab



## Ex-Playboy vai entrar na vida séria e quer passar sua máquina.

Tive que entrar para um carro super família e por isso vendo meu Karman-Ghia vermelho total equipado com rádio, pneus muito bons motor reconhecido por revendedor Volks. A única batida não passou de um arranhão de poucos milímetros que a pintura fez sumir.

Já está emplacado 72. Como vou ter que enfrentar uma nova vida cheia de despesa, só posso vender à vista: Cr\$ 7.800,00. Garantia que vale.

Ver e tratar na garagem do ed. Brigadeiro Fagundes (aquele de tijolinho da Praça Pi oXII) das 13,00 às 15,00 horas de segunda-feira.

Estarei esperando só nesse horário. Leve o bloco de Cheques.

A sua casa pode ficar tão bonita como aquela da revista de decoração. Basta revesti-la com

### MARMOTEX

Informe-se na HIDREL pelo fone 2.001, Rua Jerônimo Coelho, 325.

## EDITAL DE LEILÃO

O DOUTOR ALBERTO LUIZ DA COSTA, Juiz de Direito da Comarca de São José, Estado de Santa Catarina, na forma da Lei, etc.

FAZ SABER a todos quantos este edital virem, ou dele conhecimento tiverem que, no dia sete (7) do mês de junho, do ano em curso, às 17,00 horas, à porta principal externa do Prédio da Prefeitura Municipal de São José, andar térreo onde funciona o Fórum, o Porteiro dos auditórios levará a leilão o bem abaixo descrito, penhorado à Waldir Miranda Santos, nos autos de ação executiva movida por Adi Catarinense da Silva, em curso na 2ª Vara Cível da Comarca de Florianópolis, sob o nº 46, com a área de 360 metros quadrados, extremando com os lotes nºs 45 e 47 de Miguel Prazeres ou de quem de direito for; fundos com os lotes nºs 43 e 49, sendo o primeiro de Clodoaldo Linhares e o segundo de Hilda Zimmermann Damásio, avaliado pela quantia de três mil e quinhentos cruzeiros (Cr\$ 3.500,00), conforme despacho do MM. Juiz de Direito desta Comarca a seguir transcrito: "R.H. Designo o dia 7 do mês de junho, do ano em curso às 17,00 horas, para ter lugar a arrematação, em hasta pública, do bem penhorado ao executado, devendo, para tanto, ser expedido o competente edital, cuja cópia deverá ser afixada na sede deste Juízo, no lugar de costume, e o original publicado por três (3) vezes no jornal "O Estado", de Florianópolis, devendo a última publicação ser feita no dia anterior ao da realização da praça. Proceda-se ao cálculo provável das despesas decorrentes com a publicação dos editais, intimando-se o autor, por ofício para proceder o respectivo depósito. Oficie-se, São José, 10-04-1972. — (ass.) Alberto Luiz da Costa, Juiz de Direito". DESPACHO DE FLS. 15: "R.H. Defiro em parte, o requerimento de fls. 14. Designo o dia 7 de junho, vindouro, às 17,00 horas, para ter lugar a arrematação, em hasta pública, do bem penhorado ao executado, devendo, para tanto, ser expedido o competente edital, cuja cópia deverá ser afixada na sede deste Juízo, no lugar de costume, e o original publicado por uma (1) vez no jornal "O Estado", de Florianópolis. Oficie-se ao Juízo Deprecante". São José, 05 de maio de 1972. (ass.) Alberto Luiz da Costa, Juiz de Direito". E para que chegue ao conhecimento de todos e ninguém ignorar possa mandou o MM. Juiz expedir o presente edital que será publicado na forma da lei e afixado cópia no lugar de costume. Dado e passado nesta Cidade de São José, aos oito dias do mês de maio do ano de mil novecentos e setenta e dois. Eu Arnaldo Mainchein de Souza, Escrivão o mandei datilografar e assinar. Alberto Luiz da Costa — Juiz de Direito

## Sindicato dos Estabelecimentos de Ensino do Estado de Santa Catarina ASSEMBLÉIA GERAL ORDINÁRIA EDITAL DE CONVOCAÇÃO

De acordo com os estatutos em vigor convoco as escolas associadas, quites com este Sindicato para que compareçam a Assembléia Geral Ordinária, a ser realizada dia 27 de maio de 1972, às 20:00 horas em 1ª convocação e às 20:30 horas em 2ª convocação, tendo por local o salão de festas do Colégio Catarinense; à Rua Esteves Junior, 159 — Florianópolis — Santa Catarina, com a seguinte

### ORDEM DO DIA:

- 1 — 1ª Retificação Orçamentária para 1972
- 2 — Orçamento para 1973.
- 3 — Relatório da Diretoria e Balanços de 1971.
- 4 — Programação das atividades para 1972.
- 5 — Assuntos de interesse geral.
- 6 — Criação da Federação Sul dos Sindicatos

Florianópolis, 5 de maio de 1972.

Pe. Eugênio Rohr SJ — Presidente

## CARTEIRA EXTRAVIADA

Foi perdida a Carteira Nacional de Habilitação, pertencente ao Sr. Pedro Paulo Faigel.

## CARTEIRA EXTRAVIADA

Foi perdida a Carteira Nacional de Habilitação, categoria Amador, pertencente ao Sr. Daniel Antonio da Costa.

## CARTEIRA EXTRAVIADA

Foi perdida a Carteira Nacional de Habilitação de nº 86.296, categoria Amador, pertencente a Sra. Miriam Ida Cubas Nalschitzky.

## "A VOZ DA PROFECIA" OUÇA ESTA VZ QUE ORIENTA

### E DA CERTEZA

FPOLIS. — Rádio Santa Catarina

Sábados às 19,30 horas.

BLUMENAU — Rádio Clube de Blumenau Ltda.

Domingos às 13,00 horas.

CAÇADOR — Rádio Difusora Cassatiurê

Domingos às 8,30 horas.

CRICIUMA — Rádio Eldorado

Sábados às 18,45 horas.

HERVAL D'OESTE — Rádio Herval d'Oeste

Domingos às 19,30 horas.

INDAIAL — Rádio Clube de Indaial

Domingos às 13,00 horas.

ITAJAI — Rádio Difusora Vale do Itajaí

Sábados às 15,30 horas.

JARAGUÁ DO SUL — Rádio de Jaraguá Ltda

Sábados às 16,05 horas.

JOAÇABA — Rádio Soc. Catarinense de Joaçaba

Sábados às 17,30 horas.

LAGUNA — Rádio Difusora de Laguna

Terças-Feiras às 8,30 horas.

LAGES — Rádio Clube de Lages

Domingo às 13,00 horas.

PALMITOS — Rádio Entre Rios Ltda.

Domingos às 11,00 horas.

RIO NEGRO — Rádio Difusora de Rio Negro

Domingos às 13,05 horas.

S. JOÃO BATISTA — Rádio Clube São João Batista Ltda.

Domingos às 12,30 horas.

S. MIGUEL D'OESTE — Rádio Colméia de São Miguel d'Oeste

Domingos às 13,00 horas.

S. FRANCISCO DO SUL — Rádio Difusora

Sábados às 12,45 horas.

TUBARÃO — Rádio Santa Catarina

Sábados às 15,00 horas.

XAXIM — Rádio Princesa d'Oeste Ltda.

Sábados às 17,00 horas.

XANXERÊ — Rádio Princesa d'Oeste Ltda.

Domingos às 7,15 horas.

### CUPOM DE INSCRIÇÃO

Peço-lhe inscrever-me, sem qualquer compromisso de minha parte, no curso gratuito de 20 lições.

Nome .....  
Rua ..... N. ....  
Cidade ..... Estado .....

Recorte este cupom e envie-o à Voz da Profecia, Caixa Postal 1189 ZC-00, 20.000 — Rio de Janeiro

GUANABARA

## Departamento Central de Compras Tomada de Preços nº 72/0279

### AVISO

O DEPARTAMENTO CENTRAL DE COMPRAS torna público para conhecimento dos interessados, que receberá propostas de firmas habilitadas preliminarmente, nos termos do Decreto GE-15-12-69-8.755, até às 17 horas do dia 25 de Maio de 1972, para o fornecimento de Máquinas de Escrevimento destinadas ao DEPARTAMENTO CENTRAL DE COMPRAS.

O Edital encontra-se afixado na sede do Departamento Central de Compras, à Avenida Mauro Ramos nº 212, Florianópolis, onde serão prestados os esclarecimentos necessários e fornecidas cópias de Edital. Florianópolis, 08 de Maio de 1972.

JOÃO JORGE DE LIMA — P/Diretor Geral

## ORGANIZAÇÃO CATARINENSE — AGÊNCIA DE EMPREGO COMUNICADO AOS SENHORES EMPREGADORES

A Organização Catarinense, com sede à Rua Conselheiro Mafra, 41-A — Esquina com Alvaro de Carvalho, autorizada a funcionar como Agência de Emprego pelo M.T.P.S., comunica aos senhores Empregadores e pessoas que desejarem admitir empregados, que dispõe de candidatos para as seguintes profissões: Escriturários, Auxiliares de Escritório, Datilógrafos, Serventes, Ascensoristas, Balconistas, Vendedores Mensageiros, Atendentes, Cobradores, Chefe de Escritório, Recepcionistas, Motoristas, Garçons, Garçonetes, Zeladores, Porteiros, Eletricistas, Vigias, Faxineiros, Empregadas Domésticas, Cozinheiros, Mecânicos, Pedreiros, Marceneiros, Carpinteiros, Pintores, Servente de Obra e outros profissionais.

Nossos candidatos possuem referências estando suas respectivas fichas à disposição dos interessados em nossa Agência de Emprego.

## DOCUMENTO PERDIDO

Foi perdido o Certificado de propriedade do veículo marca Mercedes Benz c/ truck, ano 1970, motor ..... nº 344.912.140.0628, Chassis 344.033.0653, cor azul e preto, lotação 10.000 quilos, combustível diesel, placa RG-0037, certificado de propriedade 107.082, pertencente ao Sr. Jayme Carneiro.

D. LUIZ HENRIQUE DA SILVEIRA  
D. MAX ROBERTO BORNHOLDT  
D. MAURO MOURA

ADVOGADOS

JOINVILLE  
PRINCESA ISABEL, 347 2477

JARAGUÁ DO SUL  
MAL DEODORO, 210 2125

## EDITAL

Para tratar de assunto de mútuo interesse, a Secretaria de Administração da Prefeitura, pede o comparecimento dia 16 do corrente, às 14,00 horas, das seguintes pessoas:

ANTONIO GENEROSO RIBEIRO  
ANTONIO JOÃO BERNARDI  
PAULINO ELIAS BORGES  
HIGINO QUERINO  
OSVALD DORALICE DA SILVA  
MANOEL NORBERTO FERNANDES  
ERNANDO SABINO  
JOSE DOS SANTOS WEBER  
ORALDO BENTO MACHADO  
JOSE CARDOSO DE SOUZA  
DIOMÍCIO DA ROSA COSTA  
VALTER FRANCISCO PINHEIRO  
LINDOLFO JOSÉ DA SILVA  
Florianópolis, 10 de maio de 1972.  
ARI DE MELO MOSIMANN  
SECRETARIO DE ADMINISTRAÇÃO

MINISTERIO DA EDUCAÇÃO E CULTURA  
UNIVERSIDADE FEDERAL DE SANTA CATARINA  
DEPARTAMENTO DE ADMINISTRAÇÃO GERAL  
DIVISÃO DO MATERIAL

## EDITAL DE CONVOCAÇÃO Nº 21/72

De ordem superior, torno público que a Divisão do Material da Universidade Federal de Santa Catarina, no próximo dia 30 de maio, às 16,00 horas, em sua sala de concorrências, à Rua Bocaiuva nº 60, nesta Capital, estará concomitantemente procedendo ao recebimento e a abertura das propostas para a Tomada de Preços nº. 19/72, que trata da aquisição de materiais destinados ao Centro Bio-Médico, cujas especificações, devidamente pormenorizadas, constam do respectivo Edital, que poderá ser entregue aos interessados no mesmo local acima mencionado, de 2ª a 6ª feira, no horário das 12,30 às 16,30 horas.

Florianópolis, 09 de maio de 1972.

José Fortkamp — Diretor da Divisão do Material

## Câmara fotográfica ganha prêmio de desenho

Uma câmara fotográfica que pode fazer uma exposição à luz em um vigésimo de milionésimo de segundo, e uma máquina de esteiras independente que pode andar sozinha por dentro de tubulações para fazer exames de raios X das soldas, estão entre os produtos que receberam os prêmios do Conselho de Desenho britânico para 1972 outorgados a bens de capital.

Foram nove os produtos escolhidos recentemente para receberem os prêmios de um júri técnico composto de engenheiros, desenhistas e estilistas.

As inovações tiveram grande destaque, mostrando-se em produtos tão diferentes como um painel de distribuição de circuito impresso, inventado por um homem, a um sistema de comunicações telegráficas por computador, criado por uma grande equipe de desenhistas.

A Câmara fotográfica de altíssima velocidade é a "Imacon", que está sendo usada em todo o mundo para pesquisa dos plasmas e das centelhas geradas por raio laser. A máquina é muitas vezes usada em condições extremamente adversas e cuidou-se especialmente de se assegurar que a precisão eletrônica que controla a exposição seja corretamente mantida.

### CONDIÇÕES VARIADAS

A câmara fotográfica está atualmente dando resultados satisfatórios em condições tão variadas como desertos e em montanhas, como é o caso de Los Alamos, no Novo México.

Também notável por sua capacidade de enfrentar condições adversas em construção de tubulações no mundo inteiro é a máquina de esteiras com raios X "series Two". Ela usa um sofisticado sistema para permitir que o operador do lado de fora da tubulação possa controlá-la com exatidão sem qualquer contato físico.

Igualmente sofisticado é um teclado eletrônico para mesa telefônica que substitui o sistema convencional de discagem por um painel de botões, dando mais segurança, rapidez, exatidão e diminuindo o custo. Destinado ao mesmo fim é o sistema de comunicações telegráficas baseado no computador 600 ADX, que possibilita a pequenas empresas de reduzirem seus gastos postais e de telex, aumentando por outro a rapidez na entrega de mensagens em todo o mundo.

## VANDA DE SOUZA SALLES

### 4º Tabelião de notas e protestos em Geral EDITAL

Pelo presente Edital, ficam intimados para pagarem no prazo legal, o título Nota Promissória que se acha em Cartório para protesto os senhores: Nilce Guedes Carvalho, Jaime Pierre da Silva e Alcebiades Alves de Souza.

Florianópolis, 11 de maio de 1972.

OFICIAL MAIOR

ESTADO DE SANTA CATARINA  
SECRETARIA DOS SERVIÇOS PUBLICOS  
COMPANHIA CATARINENSE DE  
ÁGUAS E SANEAMENTO — CASAN

## Edital Tomada de Preços Nº 022/72

A COMPANHIA CATARINENSE DE ÁGUAS E SANEAMENTO — CASAN, sociedade de economia mista, CGC MF nº 82.508.433/001, estabelecida à Rua dos Ilhéus nº 8, 2º andar, Edifício "APLUB" comunica que se encontram à disposição dos interessados, no endereço acima referido, os elementos da TOMADA DE PREÇOS Nº 022/72 para aquisição do material de "FERRO FUNDIDO" para os sistemas de Abastecimento de Água da cidade de LAGES.

O EDITAL encontra-se afixado na sala de recepção da CASAN, local onde deverão ser apresentadas as propostas, até às 15,00 (quinze) horas do dia 30 (trinta) de Maio de 1972.

Florianópolis, 9 de Maio de 1972.

A DIRETORIA

## CARTEIRA EXTRAVIADA

Foi perdida a Carteira Nacional de Habilitação, categoria Profissional, pertencente ao Sr. José Vieira.

## FEDERAÇÃO DOS TRABALHADORES NA AGRICULTURA DO ESTADO DE SANTA CATARINA

EDITAL INFORMATIVO DO PLEITO

De acordo com o que dispõe o Art. 56 da Portaria Ministerial nº 40, de 21 de Janeiro de 1965, formados públicos terem sido realizadas no dia 03 de maio de 1972, pelo Conselho de Representantes Federais, eleições para Diretoria, Conselho Fiscal e Delegacia Confederativa desta entidade, sendo a seguinte a composição desses órgãos:

### DIRETORIA:

Presidente — VALDEMIRO BELLINI  
Secretário — NOBERTO KORTMANN  
Tesoureiro — GELSI CASAGRANDA  
Vice-Presidente — EUCLIDES DEONÍSIO CANALLE  
1º Secretário — VILARDINO DA CUNHA  
1º Tesoureiro — CURT HASSE

### SUPLENTE DA DIRETORIA:

WILSON FRANCISCO TISSIANI  
ALFREDO REMPEL  
JOSE DE SOUZA SILVA FILHO

### CONSELHO FISCAL EFETIVO:

EUCLIDES ROUVER  
ÉRICO HESS  
RENE TSCHOECK

### SUPLENTE DO CONSELHO FISCAL:

JOÃO AVERBECK  
SÉRGIO DESEGUINI FORNARI  
JOSE BONOMINI

### DELEGADOS CONFEDERATIVOS:

VALDEMIRO BELLINI  
EUCLIDES DEONÍSIO CANALLE

### DELEGADOS CONFEDERATIVOS SUPLENTE:

GEISI CASAGRANDA  
ZACARIAS PEDRO SCHMITZ  
Florianópolis, 10 de Maio de 1972.  
Valdemiro Bellini — Presidente  
Norberto Kortmann — Secretário

## EDITAL DE LEILÃO

O DOUTOR ALBERTO LUIZ DA COSTA, JUIZ DE DIREITO DA COMARCA DE SÃO JOSÉ, ESTADO DE SANTA CATARINA, NA FORMA DA LEI, ETC.

FAZ SABER a todos quantos este edital virem, ou dele conhecimento tiverem que, no dia 19 de maio, do ano em curso, às 14,15 horas, à porta principal externa do prédio da Prefeitura Municipal de São José, andar térreo, onde funciona o Fórum, o Porteiro dos Auditórios levará a leilão o bem abaixo descrito, penhorado a Laudelino Souza, nos autos de ação executiva nº. 645/70 movida por Wilmar Henrique Becker em que na 1ª Vara Cível da Comarca de Florianópolis, constante de um terreno sito no Bairro Brasil, pertencente ao distrito de Barreiros, neste Município, com a área de 271,15 metros quadrados, denominado de nº. 52, transcrito no Registro de Imóveis desta Comarca, às fls. 113, do livro 3/X, sob o nº. de arrematação avaliado, pela quantia de sete mil cruzeiros (Cr\$ 7.000,00), conforme despachos proferidos pelo MM. Juiz de Direito a seguir transcritos: "Designo o dia 19 do mês de maio, do ano em curso, às 14,15 horas, para ter lugar a arrematação dos bens penhorados ao executado, devendo, para tanto, ser expedido o competente edital, cuja cópia deverá ser fixada na sede deste Juízo, no lugar de costume, e o original publicado por três vezes no "Jornal O Estado", da Capital de Florianópolis. A última publicação, deverá ser efetivada no dia anterior ao da realização da praça. Oficie-se ao Juízo Deprecante. São José, 29-3-1972. (ass.) Alberto Luiz da Costa, Juiz de Direito". DESPACHO DE fls. 20: "Mantendo o despacho de fls. 14v/15. Retifico-o, apenas, na parte que trata de arrematação, e não três (3) (C.R.C., § 2º, I-se. Expeça-se novo edital. S. José, 24-4-72. (ass.) Alberto Luiz da Costa, Juiz de Direito". E para que chegue ao conhecimento de todos, e ninguém ignorar possa, mandou o MM. Juiz expedir o presente edital que será publicado na forma da lei e afixado cópia no lugar de costume. Dado e passado nesta cidade de São José, aos quatro dias do mês de maio de 1972. Alberto Luiz da Costa, Escrivão a datilografar e assinar. Alberto Luiz da Costa — JUIZ DE DIREITO

## CASA EM CANASVIEIRAS

Vende-se uma casa mobiliada em Canasvieiras, distante 200 metros da praia com 3 amplos dormitórios, living, dois quartos de banho, um chuveiro, sala de casa, dispensa, ampla copa-cozinha, total de 100 metros quadrados, com água encanada, pouco aquecimento a motor, pouco com bomba manual, cisterna para a chuva. Próximo à residência existe uma pequena casa para empregados. O terreno que contém 1.800m<sup>2</sup>, sendo todo arborizado. Possui churrasqueira e ampla mesa ao ar livre. Possui aparelho de TV com 12 metros. A residência possui garagem total e garagem para quatro veículos. Tratar no telefone 3767.

## VENDE-SE MOVEIS

Por motivo de mudança vende-se a seguir ocasião um sofá cama de casal, um jogo de cama de 2 poltronas e um sofá cinza claro com almofadas de mármore, dois guarda-livros de canela, dois armários de cozinha e outros objetos. Interessados deverão tratar à Rua Demétrio Ribeiro, 11, telefone 10 com sra. Osvaldina.

## LETRADOS

DESENHOS P/ CLICHÊS

ALVARO DE SOUZA



## Gaúchos querem exportar sua produção pelo Pôrto de Itajaí

O Instituto Rio-grandense de Carnes poderá ter encontrado a solução que buscava para exportar o produto produzido pelas cooperativas gaúchas que trabalham para o mercado externo, levando em vista os problemas que os exportadores vêm enfrentando com o congestionamento do porto de Rio Grande, exportar pelo porto da cidade de Itajaí, Santa Catarina, situado a 594 km da capital gaúcha. Segundo o diretor do IRC que visitaram as instalações do porto de Itajaí, apresenta boas condições aos exportadores do Rio Grande, e o transporte da carne poderá ter início dentro de alguns dias.

O porto de Itajaí, segundo os diretores do Instituto Gaúcho, tem calado de 22 pés, podendo receber assim, navios de grande porte. Uma vez por mês, um navio do Loide Brasileiro faz linha regular para o porto de Rotterdam, Holanda, e outro barco, pertencente a uma empresa particular faz linha para Gênova, Itália. Cada uma das embarcações tem capacidade para 500 toneladas de carne congelada, representando, então, 1.200 toneladas mensais.

Nas instalações portuárias, existem duas câmaras frias para 800 toneladas, além de mais duas, na cidade, pertencentes a frigoríficos particulares, com capacidade de 150 toneladas cada uma.

Explicam os dirigentes do IRC que, dessas 1.100 toneladas de capacidade do total de câmaras frigoríficas, estarão disponíveis para a carne, cerca de 500.

### CUSTOS BAIXOS

Quanto aos custos de operação em vista do regime de trabalho usado no porto de Itajaí (os estivadores ganham por tonelada colocada nos porões dos navios, talvez o único porto brasileiro a adotar esse sistema), apresenta índices bem mais baixos do que os do porto do Rio Grande. E também o acesso a Itajaí foi levado em consideração pelo Instituto Rio-grandense de Carnes.

Pela BR-101, inteiramente asfaltada os caminhões-frigoríficos gastarão cerca de 10 horas no percurso no caso de partirem de Pôrto Alegre.

No caso das cooperativas e frigoríficos gaúchos, aqueles colocados ao norte de uma linha traçada entre as cidades de Santa Maria e Santo Rosa,

o transporte será feito pelo norte do Estado, ao invés de pelo litoral, o que diminuirá bastante o percurso. Também a rodovia ligando Lages a Florianópolis, que deverá estar concluída até o fim desse ano, auxiliará bastante os exportadores situados nessa zona.

A viabilidade das exportações gaúchas por Itajaí movimentou as autoridades de tal forma que já está sendo preparada uma reivindicação ao Ministério dos Transportes, no sentido de que sejam ampliadas as instalações do porto, de 800 para 2.500 toneladas ao mesmo tempo que encarecerão a necessidade da pronta conclusão da rodovia Lages-Florianópolis.

Também em Pôrto Alegre, a possibilidade de a carne gaúcha ser escoada por Itajaí está sendo encarada com muito entusiasmo, afirmando os dirigentes do IRC que a alternativa de ser usado o porto de Itajaí, para o escoamento da carne, não é só interessante como necessária. O aumento anual das exportações e a exiguidade do tempo de embarque, de apenas 5 meses, fazem com que esomnte um porto, o de Rio Grand, comece a criar problemas de congestionamento.

## Ato suspende Salário Educação

A Federação das Industrias do Estado de Santa Catarina distribuiu nota informando que foi suspenso até 31 de dezembro do corrente o recolhimento do Imposto de Salário Educação destinado ao pagamento da escolarização de empregados de empresas. O ato decorre do Decreto SEF n. 223, do último dia 5, que modifica os Decretos SEF 31-12-71 n. 1519 e ..... SEE 29-2-72 n. 50, que previam a cobrança do tributo desde o mês de março.

Segundo a Fiesc, esta foi a conclusão que chegou a Comissão formada por sugestão do Presidente da entidade e autorizada pelo Governo do Estado, que analisou no último mês as necessidades da alteração daqueles decretos, reivindicada pelos empresários catarinenses. O trabalho feito pela Comissão foi entregue ontem pelo presidente da Fiesc, Sr. Bernardo Wolfgang Werner, aos Secretários da Fazenda Educação e Desenvolvimento Econômico.

A comissão foi constituída por representantes da Federação do Comércio, Indústria, Agricultura e das Secretarias do Desenvolvimento Econômico, Fazenda e Educação.

## IBGE faz nova pesquisa educacional

A Delegacia da Fundação Ige em Santa Catarina realizará nova pesquisa educacional com a finalidade de fixar os distritos geoeeducacionais no País. A resolução decorre de convênio firmado entre o órgão e o Conselho Federal de Educação.

Todos os estabelecimentos de ensino prestarão informes, em quatro modelos de questionários essenciais. O primeiro desse questionário deve ser preenchido pela administração central de cada Universidade ou estabelecimento isolado de ensino superior, enquanto o de número dois, por todas as unidades de ensino e pesquisa das Universidades, incluídas as Faculdades. Já o terceiro questionário deve ser preenchido apenas pelos colégios, estendendo-se a pesquisa até as origens desses estudantes. O último questionário é destinado aos formandos e nele serão anotadas, inclusive, as aspirações dos pesquisados no que se refere as declarações futuras de carreira a seguir.

## UFSC recebe recursos da Sudesul

O Escritório local da Superintendência de Desenvolvimento do Extremo Sul vai entregar amanhã à Universidade Federal de Santa Catarina a primeira parcela do convênio firmado entre as duas instituições, objetivando a formulação de uma política de desenvolvimento urbano. O acordo tem a participação do Governo do Estado e do Serphau. No ato de entrega, às 11 horas, tendo por local o Palácio da Reitoria, na Trindade, será transferida a importância de cem mil cruzeiros.

O trabalho encomendado à Universidade Federal consiste na realização de pesquisa em 29 municípios definidos como centros dinâmicos de desenvolvimento pelo Projeto Catarinense de Desenvolvimento. Os estudos do convênio a ser executado foram feitos pela Comissão de Planejamento da Ufsc. A cerimônia de hoje terá a presença do Secretário de Desenvolvimento Econômico e de autoridades interessadas.

## Lacerda já escolheu Sub-Reitores da Ufsc

Presidindo, pela primeira vez como Reitor, reunião especial do Conselho Universitário, o Professor Roberto Lacerda obteve aprovação, por aclamação, dos professores indicados para ocuparem as três Sub-Reitorias. Foram homologados os nomes dos Professores Samuel Fonseca, João Makowicki e Ernani Bayer nos cargos de Sub-Reitor de Ensino e Pesquisa, Planejamento e Assistência e Orientação ao Estudante, respectivamente.

A sessão especial do Conselho Universitário teve curta duração e durante a sua realização partiram manifestações de confiança na administração do Reitor Roberto Lacerda. Concluída a reunião o Reitor deu posse aos seus auxiliares diretos.

### UNIAO COM OBJETIVO COMUM

Durante o ato de posse dos três Sub-Reitores, o Professor Roberto Lacerda declarou que havia escolhido homens de experiência para importantes funções dentro da estrutura universitária.

— Conto que se integrem comigo em uma união que nos identifique nos objetivos e ideais que buscamos para a Universidade Federal de Santa Catarina — afirmou. Desejo que a marca de minha orientação sirva de elo a unir em favor do objetivo comum.

Depois de revelar que não imporá limitativa ao futuro de cada um dos Sub-Reitores, ressaltou, textualmente: "Mas sei que todos olharão os encargos que lhes confio com um fim e não como um meio e que só o objetivo de

servir a nossa Universidade estará presente em seus pensamentos e ações".

Ao concluir o Professor Roberto Lacerda acentuou que "sob as bênçãos de Deus, o império da lei e das normas que nos assistem desejo-vos toda felicidade e a minha segurança de que os homens que me cercam e nos quais eu confio servirão aos meios de exemplo e orientação".

### ALTERAÇÕES NA EQUIPE AUXILIAR

Dando início as atividades da manhã de ontem, o Reitor resignou o Professor Luiz Adolfo Olsen da Veiga, então Diretor do Departamento de Administração Geral, para ocupar as funções de Chefe de Gabinete. Para a Diretoria do Departamento de Administração Geral indicou, através de portaria, o técnico em administração José Fernandes Neves Júnior, que dirigia a Divisão de Comunicações.

Antes do encerramento do expediente matutino, o novo Reitor reuniu-se com os Sub-Reitores e Diretores de unidades, manifestando o seu desejo de que tanto Diretores de Centros como Chefes de Departamentos dessem seqüências as suas atividades, em seus respectivos cargos. O Reitor Roberto Lacerda iniciou seus trabalhos às 8 horas e preocupou-se durante o dia com a fixação de normas administrativas que vai baixar. Para a manhã de hoje marcou nova reunião com os Sub-Reitores.

## Revista especializada diz que Besc é o terceiro do País

O Banco do Estado de Santa Catarina é o terceiro do país na proporção lucro/líquido/capital, segundo Edição Especial da Revista Visão, ao apreciar o desempenho da rede bancária nacional. Aponta que, para um conjunto de 180 bancos entre comerciais particulares e oficiais, o Besc é o quadragésimo nono em depósito e o quadragésimo quinto em empréstimos. Referindo-se ao montante de reservas sua posição passa para o décimo segundo lugar, com a obtenção da primeira classificação no comparativo reservas/capital, alcançando o índice de 762,38%.

No que diz respeito ao lucro líquido, a posição, com Cr\$ 1.01, detém a sétima posição e no lucro líquido por empregado, com Cr\$ 11.000,00, conseguiu o décimo primeiro lugar.

### CARTEIRA DE EDUCAÇÃO

Por outro lado, em pronunciamento feito na Câmara Federal, o Deputado Jaison Barreto fez um apelo ao Governador Colombo Salles no sentido de criar a Carteira de Financiamento da Educação na estrutura do Banco do Estado de Santa Catarina.

A sugestão partiu da análise que fez o parlamentar, ao defender a criação de carteiras especiais de crédito nas redes bancárias estaduais. De acordo com este sistema os estudantes poderiam levantar empréstimos para o financiamento de seus estudos, em nível técnico médio e universitário.

### NOVOS EMPRÉSTIMOS

A diretoria do Banco do Estado de Santa Catarina aprovou a concessão de novos empréstimos, cujo montante ultrapassa a cinco milhões de cruzeiros

A informação foi prestada pelo presidente do estabelecimento, Sr. Lauro Linhares, acrescentando que, do total autorizado — Cr\$ 5.117.637,00, foram destinados Cr\$ 354.107,00 para a agricultura através do Crédito Rural; Cr\$ 2.883.630,00 para a indústria por meio do Crédito Especializado e Cr\$ 1.879.900,00 para o comércio através do Crédito Geral.

Durante a última reunião ordinária da diretoria do Besc, ficou decidido que o presidente Lauro Linhares, ficará incumbido de proceder os contatos e determinar os estudos necessários para a constituição de uma empresa de comercialização externa. Essa empresa, que executará atividades de entreposto aduaneiro em Santa Catarina, terá a participação do Governo do Estado e de empresas catarinenses.

## Prisco Paraíso vai ao Norte para ver planos da Saúde

O Secretário Prisco Paraíso viaja esta manhã ao norte do Estado a fim de dar prosseguimento a novos planos da área da Saúde e fiscalizar o funcionamento de órgãos subordinados ao Departamento Autônomo de Saúde Pública e Fundação Hospitalar de Santa Catarina.

Em Joinville, o titular da Saúde deontará a área que será doada pela Prefeitura Municipal para a construção do Posto de Saúde de Bela Vista, destinado a atender diretamente a numerosa comunidade do bairro. Inspeccionará, também, os trabalhos iniciais de ampliação da Maternidade Darcy Vargas, observando, após, o funcionamento do Centro de Saúde.

No município de Araquari o Secretário Prisco Paraíso efetuará visita ao Hospital e Maternidade local, que se encontra em fase de acabamento e será incorporado pela Fundação Hospitalar de Santa Catarina. Apreciará, durante reunião com as autoridades municipais e programa prioritário de aquisição de equipamentos.

Viajando diretamente de Washington para Florianópolis chegou a esta Capital a Dra. Carlota Rios, especialista na Organização Panamericana da Saúde em legislação sanitária.

Durante sua permanência de uma semana vai apreciar o projeto do novo Código Sanitário de Santa Catarina elaborado pela equipe da Secretaria da Saúde, chefiada pelo médico sanitário Joaquim Pinto de Arruda.

Em nível de assessoria técnica, a Dra. Carlota Rios oferecerá todos os subsídios do documento, transmitindo a experiência da Organização Mundial da Saúde — Opas — neste setor específico.

Fonte da Secretaria da Saúde informou que o projeto do novo Código Sanitário vai ser encaminhado futuramente pelo Governador Colombo Salles à apreciação da Assembléia Legislativa do Estado.

O documento, previsto em um dos itens do programa saúde do Projeto Catarinense de Desenvolvimento, vai possibilitar a execução de uma nova política sanitária em todo o Estado servindo, ao mesmo tempo, de instrumento didático de profunda eficiência

para os professores do 1º e 2º graus das redes oficial e particular.

### DASP NO INTERIOR

O Diretor do Departamento Autônomo de Saúde Pública informou que diversos Postos e Centros de Saúde de municípios catarinenses estão sendo reequipados, enquanto outros recebem aparelhos destinados à instalação de Laboratórios de Análises Clínicas.

O sanitarista Genóvencio Matos Neto revelou, também, que estão sendo tomadas as providências pelo setor de educação sanitária para a execução da segunda etapa da Campanha de Vacinação Anti-Pólio, atingindo todo o Estado, à exceção do oeste.

Revelou que os Comandantes Sanitários continuam desenvolvendo seus trabalhos em várias cidades, cumprindo o primeiro programa de visitação que procura alertar os proprietários de estabelecimentos a cumprirem os princípios básicos de higiene e preservar a saúde pública da população. Na segunda visita, a ação dos Comandantes Sanitários torna-se mais drástica, com aplicação de multas, através de autos de infração.

## Filme mostra sistema rural de Sta. Catarina

Com a finalidade de coletar elementos para o roteiro de um filme sobre o projeto de armazenagem e cooperativismo que vem sendo executado em Santa Catarina, através de convênio celebrado entre a Secretaria da Agricultura e a Acaress, encontra-se na Capital o Sr. Gijaracy Lagorte, especialista em informação rural. A informação foi prestada pelo Secretário Glauco Olinger, acrescentando que o visitante deverá permanecer por longo tempo no Estado, já que demonstrou-se interessado em percorrer todas as cooperativas catarinenses. Nessa viagem, estudará o sistema de funcionamento de cada unidade estudando sua história e seus aspectos mais importantes.

O filme será exibido em todo o País, mostrando a organização, motivação e assistência emprestada ao agricultor, possibilitando-lhe maior produtividade. Também será mostrada a preparação da infra-estrutura para o funcionamento do processo de comercialização das cooperativas, através de órgãos federais e estaduais.

A estria do documentário deverá acontecer ainda este ano, na Guanabara, durante reunião da Junta Governativa a Associação Brasileira de Crédito e Assistência Rural. Deverão estar presentes, também, o Ministro Cirne Lima, representantes do Banco Central, do Brasil e de outras entidades que mantêm convênio com o Sistema Brasileiro de Extensão Rural.

## DRF recebe até hoje declarações de Renda

A Delegacia da Receita Federal em Florianópolis informou que termina hoje o prazo para entrega aos bancos das declarações de rendimentos auferidos no ano passado pelas pessoas físicas que tem imposto a pagar ou a receber de volta. Embora esses contribuintes tenham direito a parcelamento do débito, serão obrigados a pagar juros de mora de 1% sobre o total de vido, a título de punição por não terem feito a declaração até o dia 2.

Findo o prazo, o contribuinte não só perderá o direito ao parcelamento como também correrá o risco de ter seu imposto lançado ex-officio pela Fazenda Federal. No caso do atraso ser superior a 10 dias, devem ser preenchidos os itens 82, 83 e 84 do bloco 7, com indicação do percentual de mora, seu valor e total a recolher.

Os isentos poderão apresentar suas declarações até o dia 31 deste mês na rede bancária autorizada.

### AGRADECIMENTO

Silvia Machado Nocetti, filhos, nora genro e netos do inesquecível NILO NOCETTI ainda consternados com seu falecimento agradecem as inúmeras manifestações de pesar daqueles que de uma forma ou outra os confortaram enviando condolências à famílias e acompanhando-o até sua última morada.