

válido até às 23h18m do dia 25 de fevereiro de 1972
FRENTE FRIA: Negativo; PRESSÃO ATMOSFERICA ME
DIA: 1001,6 milibares; TEMPERATURA MEDIA: 29,5% Cen-
tigrados; UMIDADE RELATIVA MEDIA: 93,9%; Cumulus —
Stratus — Instabilidades passageiras. — Tempo: médio: Estavel

Florianópolis, Sexta-feira, 25 de fevereiro de 1972 — Ano 57 — Nº 16.831 — Edição de hoje 12 páginas — Cr\$ 0,20

JORNAL "O ESTADO"
TAXA PAGA
FLORIANOPOLIS

Aluga-se uma sala de 37m2 no Edi-
fício Praça XV — 2º andar de frente
— Proprio para consultório ou escri-
tório. Informações pelo fone 6322
com Altamiro.

SINTESE

I N P M

Bombas medidoras em postos
de gasolina estão sendo fisca-
lizadas na região da Grande
Florianópolis por equipes do
Instituto Nacional de Pesos e
Medidas — Representação de
Santa Catarina.

Segundo a direção do órgão,
esse trabalho vai se estender a
outras zonas do Estado, espe-
cialmente nas rodovias federais
e estaduais. Na área até aqui
fiscalizada, diversas bombas
medidoras encontram-se inter-
ditadas pelas constatações de ir-
regularidades.

IPESC

O Departamento de Inver-
sões do Ipesc está examinando
a possibilidade de atendimento
de pedido formulado pela enti-
dade dos servidores públicos
para a concessão de emprésti-
mos escolares aos beneficiários
filiaidos.

Por outro lado, o coordena-
dor do Ipesc seguiu para Blu-
menau a fim de manter conta
tos definitivos com vistas à in-
stalação de uma Agência Re-
gional naquela cidade, cujo fun-
cionamento já se encontra re-
gulamentado.

MASC

O Diretor do Masc, professor
Aldo Nunes informou que no
próximo mês de março a expo-
sição de cartazes poloneses se-
rá apresentada na cidade de
Joinville. O encerramento da
Mostra nesta Capital ficou mar-
cado para o próximo dia 28.

NOVOS MEMBROS

Os Srs. Nelson Amâncio Ma-
dalena, José Wellington Macha-
do do Cavalcanti e Rogério Stoer-
rau foram designados pelo Go-
vernador Colombo Salles, mem-
bros do Conselho Estadual de
Contribuintes, e como suplente,
o Sr. Cristiano Ultimeu.

PROFESSORA NOS EUA

A professora Laeta Meneghel,
técnica em Educação, foi auto-
rizada pelo Governador Colom-
bo Salles, a frequentar, de 25
de fevereiro a 31 de dezembro
deste ano, nos Estados Unidos,
um Curso de Treinamento em
Televisão Educativa.

EMPRESA EDITORA
O ESTADO LTDA.

Administração, Redação e Ofi-
cinas, Rua Conselheiro Mafrá
160 — Caixa Postal, 139 —
Fones 3022 e 4139 — Floria-
nópolis — Santa Catarina. /
DIRETOR: José Matusalém Co-
melli — SUPERINTENDENTE:
Mavílio Medeiros Filho /
EDITOR: Luiz Henrique Tan-
credo / GERENTE: Osmar
Antônio Schlindwein — SUB-
GERENTE: Divino Mariot /
REDACTORES: Sérgio da Cos-
ta Ramos, Antônio Kowalski
Sobrinho, Sérgio Lopes, Mos-
cir Pereira e Pedro Paulo
Machado / REPORTERES:
Wilson Libório de Medeiros e
Aldo Grainger / SUCURSAL
DE BLUMENAU: Rua XV de
Novembro, 504 / CRICIUMA:
Rua Anita Garibaldi, 181, Ed.
Cavaler. REPRESENTANTES:
A.S. Lara Ltda. — Avenida
Beira Mar, 454 — 11º andar
— Rio — A.S. Lara Ltda. —
Rua Vitória, 657 — 3º andar
— São Paulo — Propal Pro-
paganda Representações Ltda.
— Rua Coronel Vicente, 456
— 2º andar — Porto Alegre
e Representação Paranaense de
Veículos Publicitários Ltda.
REPAVE — Rua Voluntários
da Pátria, 475 — 12º andar
— Curitiba.

São Paulo assiste o seu maior incêndio

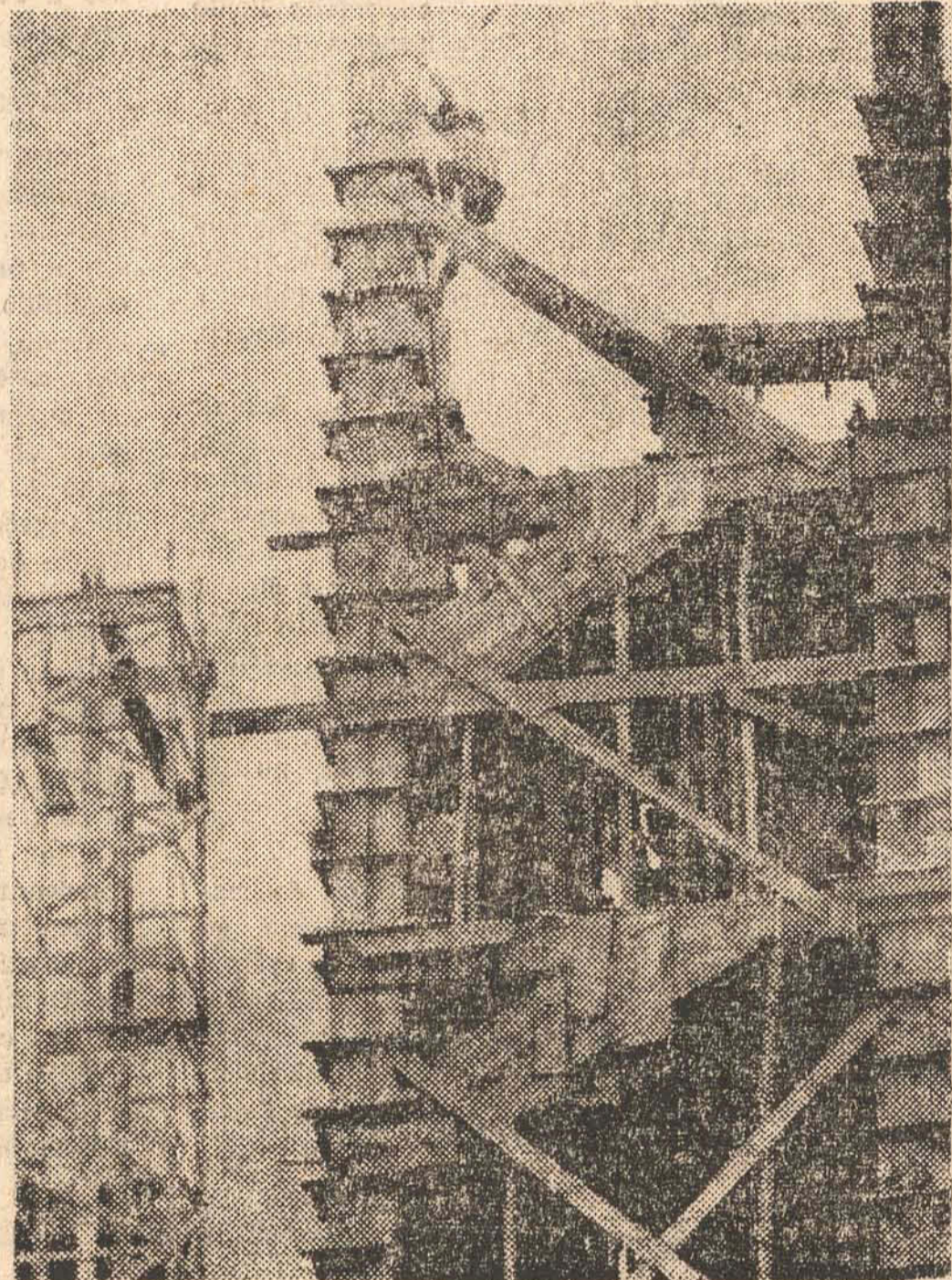

Nixon volta a se reunir com Chou En-lai

O Presidente Nixon voltou a se reunir ontem com Chou En-Lai. O encontro, a exemplo do anterior, durou 4 horas, acreditando-se que voltou a ser debatido o restabelecimento pleno e imediato das relações entre China e Estados Unidos. Depois da reunião Nixon e sua mulher foram visitar o túmulo da Dinastia Ming e a Muralha da China, distante 74 quilômetros de Pequim.

Fim das muralhas

Falando aos jornalistas durante a visita à Muralha, Nixon declarou: — Ao olhar esta Muralha vemos que o mais importante é que contemos com um mundo aberto. Não queremos muralhas de nenhuma espécie entre os povos. Esperamos que um dos resultados desta viagem seja o fim das muralhas físicas, ideológicas e filosóficas, para que não mais separem os povos do mundo.

Até às 24 horas de ontem desco-
nhcia-se o número exato de mortos
no incêndio que destruiu totalmente o
edifício de 26 andares, localizado no
centro comercial de São Paulo e o
maior até hoje registrado na capital
paulista. Fontes extra-oficiais davam
conta às últimas horas de ontem que
o número de mortos elevava-se a doze
pessoas e mais de 350 pessoas feridas.
O violento incêndio foi constatado às
16h15m de ontem, nos primeiros an-
dares do Edifício Andraus e as chamas
se alastraram rapidamente devido a
ventania na cidade. Nesta hora, ha-
viam cerca de 1.500 pessoas no pré-
dio onde estão instaladas as Casas Pi-
rani, que foram tomadas pelo pânico
causando verdadeira confusão no in-
terior do edifício.

Arena define chapa para o seu Diretório

A chapa para o Diretório Muni-
cipal que a Arena registrará hoje à tar-
de no Tribunal Regional Eleitoral está
praticamente composta, após os con-
tatos mantidos pelo Governador Colom-
bo Salles com as principais lideranças
do Partido. Todo o processo de elabo-
ração da chapa tem sido conduzido
pelo Sr. Colombo Salles, a quem
compete o comando político da agre-
giação situacionista no Estado.

Contatos continuam

Ontem e quarta-feira a agenda do
Governador esteve quase que inteira-
mente tomada pelos assuntos políticos,
mantendo reuniões sucessivas com os
políticos da Arena. Os mais demorados
contatos do Sr. Colombo Salles foram
travados com os Senadores Celso Ra-
mos e Antônio Carlos Konder Reis
Hoje os entendimentos continuarão pa-
ra que as últimas particularidades fi-
quem definidas.

A precária segurança do trabalho

O trabalhador — pequeno ante a
grandeza de sua própria obra — faz
a prosperidade da construção civil,
mas sempre obtém muito pouco em
retribuição. Não tem direito sequer ao
trabalho com segurança, benefício que
a própria lei lhe defere. Na maioria
das construções da Cidade, o traba-
lhador é também um trapezista, um
fardo anônimo a desafiar as alturas.

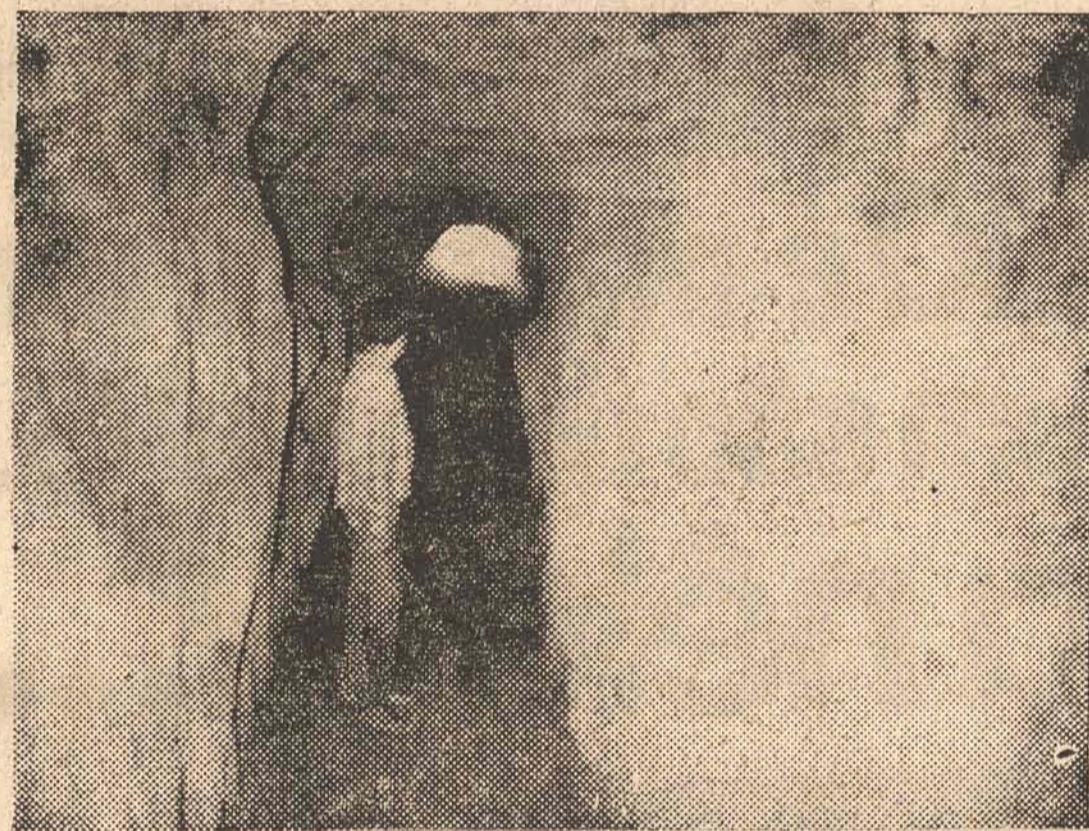

P. Rohr estuda as galerias de Urubici

A descoberta de casas e galerias
subterrâneas, "habitat" de povos pri-
mitivos fizeram da região de Urubici
"uma área pródiga para a arqueolo-
gia", segundo o padre João Alfredo
Rohr, um pesquisador incansável. Ins-
crições pré-históricas descobertas nos
subterrâneos são comparadas com ou-
tras achadas fora das cavernas. (Últi-
ma página).

Saúde faz campanha contra pólio

(Página 3)

Servidor pede ao Ipesc o fim da taxa

(Última Página)

Campanha do mel puro em Florianópolis

(Última Página)

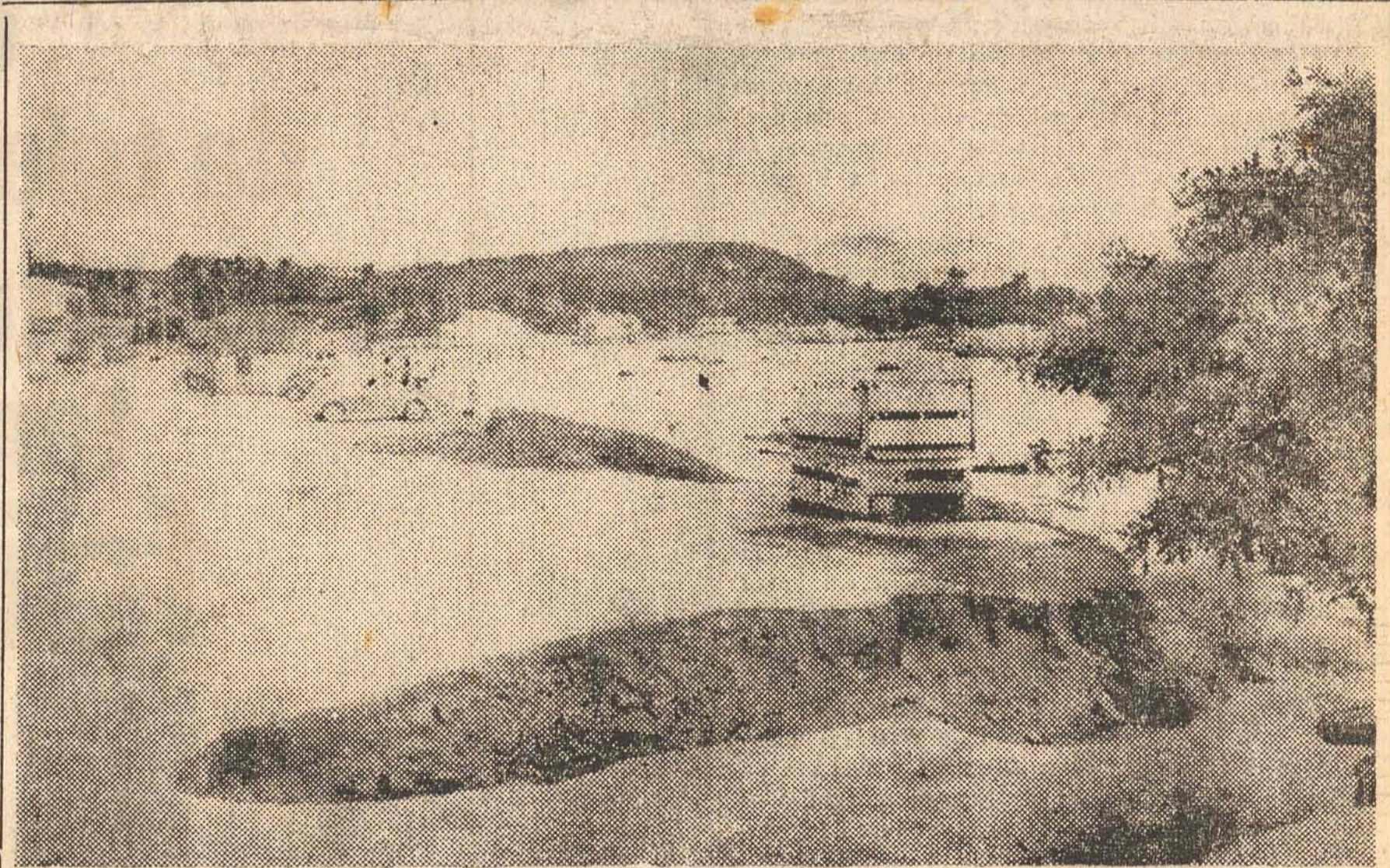

Erosão em Itaguacu causa buraco perigoso

As terras cansadas que margeiam a
praia de Itaguacu não suportaram as
últimas enxurradas e cederam, for-
mando uma perigosa armadilha para
os automóveis que transitam pela es-
tradinha do bairro, procurando esta-
cionamento próximo a praia. Enquanto
o asfalto não chega, os motoristas
assumem o risco de um acidente.

Resultados das apostas foram excelentes

(última página)

Loteria Esportiva - Leia domingo em O ESTADO
a relação dos cartões impugnados do teste 76

O ESTADO é o órgão oficial de divulgação da Loteria Esportiva em Santa Catarina



Decreto fixa valores para bolsistas da PM

O Governador Colombo Salles fixou por decreto o valor de bolsas de estudo para os cursos realizados no País e no exterior pelos componentes da Polícia Militar do Estado. No Brasil, foi estabelecido em valor igual a dois meses de vencimentos e no exterior, a três meses.

O decreto prevê, ainda, que quando o curso for inferior a um mês, a bolsa será proporcional ao número de dias. Por outro lado, o ato estipula, também, que as despesas decorrentes de seu cumprimento correrão à conta de dotação orçamentária da Secretaria de Segurança e Informações (Polícia Militar).

Blumenau & gente & coisas

Gervásio Luz

FEIRA DE CIÊNCIAS VAI SER AQUELA MOSTRA

Com antecipação, anunciamos a realização da IV Feira de Ciências de Santa Catarina. Data: 7 e 8 de outubro. Local: Pavilhão das Exposições de Blumenau. Como sempre, a mostra sai por verba e esforço do Governo do Estado, Secretaria de Educação e Cultura, Prefeitura Municipal, Sociedade Brasileira para o Progresso da Ciência e Lions Clube L-10. Realizada na cidade, forçará os alunos, principalmente do Pedro II, desde já, a arregasar as mangas e dar o toque inicial dos preparativos. Um cartaz, de bom gosto, já está sendo distribuído.

BB NO JAPÃO TRAZ TRATORES

Dando o devido destaque que o fato merece, a "Tribuna do Paraná" escreveu dia 18: "A grande dimensão econômica da abertura e uma agência do Banco do Brasil em Tóquio foi claramente expressa por uma empresa brasileira, no mesmo momento em que o ministro da Fazenda, sr. Delfim Neto, inaugurava na Capital japonesa a nova unidade do Banco do Brasil, a C.R. Almeida S.A. — Empreendimentos e Construções, promovia o fechamento de câmbio no valor total de 1 milhão e 206 mil dólares, soma relativa à importação de 28 tratores japoneses da fábrica Komatsu, para trabalhos de construção em diversas rodovias brasileiras. O presidente da empresa, sr. Cecilio Rego Almeida, enviou ontem mesmo um telex ao ministro Delfim Neto, no qual deu conta da operação. No telex, o empresário paranaense afirma, textualmente: "Temos a honra de comunicar a Vossa Excelência, ao ensejo da inauguração do Banco do Brasil em Tóquio que concluímos com a fábrica Komatsu a importação de 28 tratores japoneses para trabalhos de construção em diversas estradas brasileiras". Disse ainda que não havia forma mais objetiva de manifestar os aplausos pela decisão e que as diretrizes acertadas "orgulham-nos de sermos brasileiros". Em Santa Catarina, a Komatsu é representada pela Formac S.A.

CIDADE TODA NOVA

Lápis na mão, idéias na cabeça, Horácio Braun vai remodelar, de todo, "A Cidade de Blumenau". O jornal mudará de local. Deixará a rua Namy Deeke e instala-se na Amadeu da Luz. Diagramação, novas colunas, mais contratados: as metas do repórter nº 1 da Equipe CB.

CAMPING NAS PRAIAS

Numa área de 360.000 metros quadrados, distante 13 quilômetros de Itajaí, situa-se um camping que servirá para a cidade praiana e para a praia de Camboriú. O abrigo turistas contará, dentro em breve, com luz elétrica e uma lagoa constituirá a atração maior.

EM SÍNTESE, UMA SURPRESA

Coluna "Síntese", no "ESTADO", de ontem, registra: "A Livraria do Congresso de Washington acaba de solicitar ao professor Celestino Sachet um encaminhamento àquela Casa, de seus livros publicados. A instituição norte-americana revela, no pedido, particular interesse em receber o livro 'Língua Nacional para o 7º grau' que contém textos de autores brasileiros e portugueses em gramática funcional". A surpresa: muitos professores, pelo Estado, na maré de adotar outros autores que não catarinenses.

VAMOS DE BONDINHO

O quinzenário "Bondinho" focalizando, no último número, já a venda nas bancas, o estranho desaparecimento das publicações "underground". Não lemos as matérias, mas fácil constatar uma das razões da morte precoce de tais publicações: o udigrudi tupi tá com fraco poder aquisitivo...

COBERTURA:

* O "Refúgio" mostra-se a pedida em termos de turismo. Há um senão, fácil de corrigir. O acesso que passa por uma estrada infernal. Quem podia, ainda não providenciou. Pessoal da Secretaria dos Transportes andou por aqui, viu e não voltou...

* Na quarta, conhecendo Blumenau políticos cariocas. Geovah Amarante, amigo deles, fez as honras da casa. Foram: o deputado estadual, pelo MDB, Darcy Rangel (3 vezes eleito) e José Eduardo Rangel, assistente do governador Chagas Freitas.

* O melhor ator do Paraná, José Maria Santos dia 17 encenará, no Carlos Gomes, "Lá". Zé trouxe, ano passado, "Fala Baixo, Senão Eu Grito", em companhia de Lala (A Guerra dos Pelados) Schneider. Desta vez, vem só. Outro monólogo periga desviar Blumenau: "Corpo a Corpo", com o Juca de Oliveira Entendimentos não estão alcançando bom termo.

* Procure conhecer o Clube do Livro. Explicações detalhadas: Posto do Fename, na Prefeitura. "As Minas do Rei Salomão", em memorável tradução do Eça, consta da programação.

* OAB, Sub-Sessão, de Blumenau, com um presidente bem escolhido: Dr. Ayres Gonçalves. Em Itajaí, como vice, o deputado Delfim Peixoto Filho.

Veloso refuta críticas sobre a poluição no País

O Ministro Reis Veloso, do Planejamento, refutou em Brasília, as críticas do jornal New York Times à posição brasileira diante dos problemas da poluição ambiental, dizendo que "nosso País não concorda que a preservação do meio-ambiente se faça à custa do desenvolvimento econômico". Para o ministro, a posição brasileira — que será defendida no congresso da ONU, em julho, em Estocolmo — é bastante clara: os países industrializados não podem transferir aos subdesenvolvidos todo o peso das medidas de combate à poluição, e muito menos pretender que estes países moderem o seu ritmo de crescimento econômico em função daquelas medidas.

Para desfazer qualquer dúvida ou mal-entendido, o ministro divulgou uma nota de cinco itens, onde a posição brasileira é reafirmada:

1) — O Brasil prestigia iniciativas, como a da próxima Conferência Mundial da ONU, sobre a defesa do meio ambiente, a realizar-se em Estocolmo, em junho próximo. Entretanto, sempre deixou claro que o maior esforço de controle da poluição, deve caber aos países altamente industrializados, responsáveis mais diretos — através de sua produção mais ativa, ou da exportação de tecnologia — pelo grau de deteriorização do meio ambiente hoje existente.

2) — Também não devem os países subdesenvolvidos aceitar certos tipos de medidas corretivas que, representando para eles onus descabido, venham a retardar o seu processo de crescimento. Salvo nas grandes áreas metropolitanas, o tipo de poluição existente em regiões subdesenvolvidas resulta mais da pobreza — por exemplo — em razão de não terem sido adotados programas

de saneamento e racionalização do crescimento urbano do que da intensidade da expansão industrial, descontrolada. E será através do crescimento econômico, racional, que tal tipo de poluição se eliminará.

3) — Nas regiões metropolitanas, a poluição pode ter características semelhantes à dos países industrializados, mas, resulta, frequentemente, de excessiva concentração industrial, que se poderá evitar através de sua descentralização, criando-se polos de desenvolvimento industrial no interior.

É evidente que ninguém seria tolo de preconizar a repetição dos erros cometidos, no passado, pelos países desenvolvidos. Assim, uma política de normas antipoluição, para as indústrias, principalmente nos grandes aglomerados urbanos, é urgente e essencial.

4) — É verdade, por outro lado, que países com amplas disponibilidades de terras não utilizadas, como o Brasil, podem ser muito mais flexíveis do que, por exemplo, o Japão, quando à escolha de setores com maior potencial de poluição, a exemplo das indústrias químicas. Mas, claro, ao permitir-se a maior expansão desses ramos industriais, normas destinadas a reduzir seus efeitos sobre a deteriorização do meio ambiente, são indispensáveis e necessárias.

5) — Em síntese, o que interessa às áreas subdesenvolvidas, é evitar bancar o bode expiatório, retardando seu crescimento industrial ou deixando de realizar a conquista econômica de novas áreas. Que os países industrializados, antes de tudo, reduzam os efeitos poluidores de sua maciça industrialização nos equipamentos de know how, que transferem para o Exterior.

Oeste pede Treinamento na UFSC sobre administração

agência do BB

Considerando o alto índice de exportação de madeira alcançada pelo Município de Dionísio Cerqueira, e a ausência de um agência bancária habilitada às negociações do comércio de exportação naquela região, o Prefeito Bento da Rosa Menezes, em contato com o Secretário Glauco Olinger, da Agricultura, enfatizou a necessidade de ser instalada no município uma Agência do Banco do Brasil, que favoreceria toda a região noroeste do Estado.

Esclareceu o Senhor Bento da Rosa Menezes, que a agência bancária, com carteira de exportação, mais próxima a Dionísio Cerqueira, é a de Foz de Iguaçu, distante 220 quilômetros, e a agência do Banco do Brasil, que serve ao Município, é a de Francisco Beltrão, no Paraná.

Os exportadores de madeira, que realizam as suas transações na agência de Foz de Iguaçu, estão sujeitos a uma sobretaxa, que prejudica sensivelmente os resultados da exportação.

A Federação das Universidades Particulares da América Central-Fupac, confirmou para este final de semana a chegada de 10 dos 15 técnicos e professores de Universidades de seis países centro-americanos, que virão a Florianópolis para participar de um treinamento de 4 semanas, decorrente da assinatura de convênio com a Universidade Federal de Santa Catarina.

A nominata dos participantes da promoção ainda não está definida, sabendo-se que os seus países filiados à Fupac enviarão representantes. Os cinco restantes deverão chegar em meados da próxima semana.

A INSTALAÇÃO

O ato de instalação do Curso e Treinamento dos Administradores das Universidades da América Central dar-se-á na próxima segunda-feira, às 9 horas, sob a presidência do Reitor Ernani Bayer. O local escolhido foi o prédio antigo da Reitoria, onde serão, também, feitas as exposições e debates programados para as 4 semanas.

O treinamento constará, segundo informou o executor do convênio, Professor Ferreira Lima, de exposição e debates relativos aos temas "Administração do Pessoal, Registro e Controle Acadêmico, Administração de Material, Obras e Manutenção, Assistência e Orientação do Estudante, Obtenção de Fundos". Haverá, também, uma segunda etapa constituída de atuação dos técnicos nas diversas divisões da Universidade, em convivência permanente com os problemas administrativos.

REUNIÃO

Na manhã de ontem, o Professor Ferreira Lima realizou reunião com os conferencistas, expositores e funcionários da Ufsc que atuarão durante o treinamento, transmitindo os informes complementares sobre o início das atividades.

Durante o encontro anunciou que outras instituições centro-americanas estão pedindo informações sobre o convênio mantido com a Universidade Federal de Santa Catarina.

o programa bola em jogo do canal 6 é um dos titulares da seleção de ouro da televisão barriga verde de 71. os outros 10 e mais 5 reservas também são do canal 6. faixa nêles!...

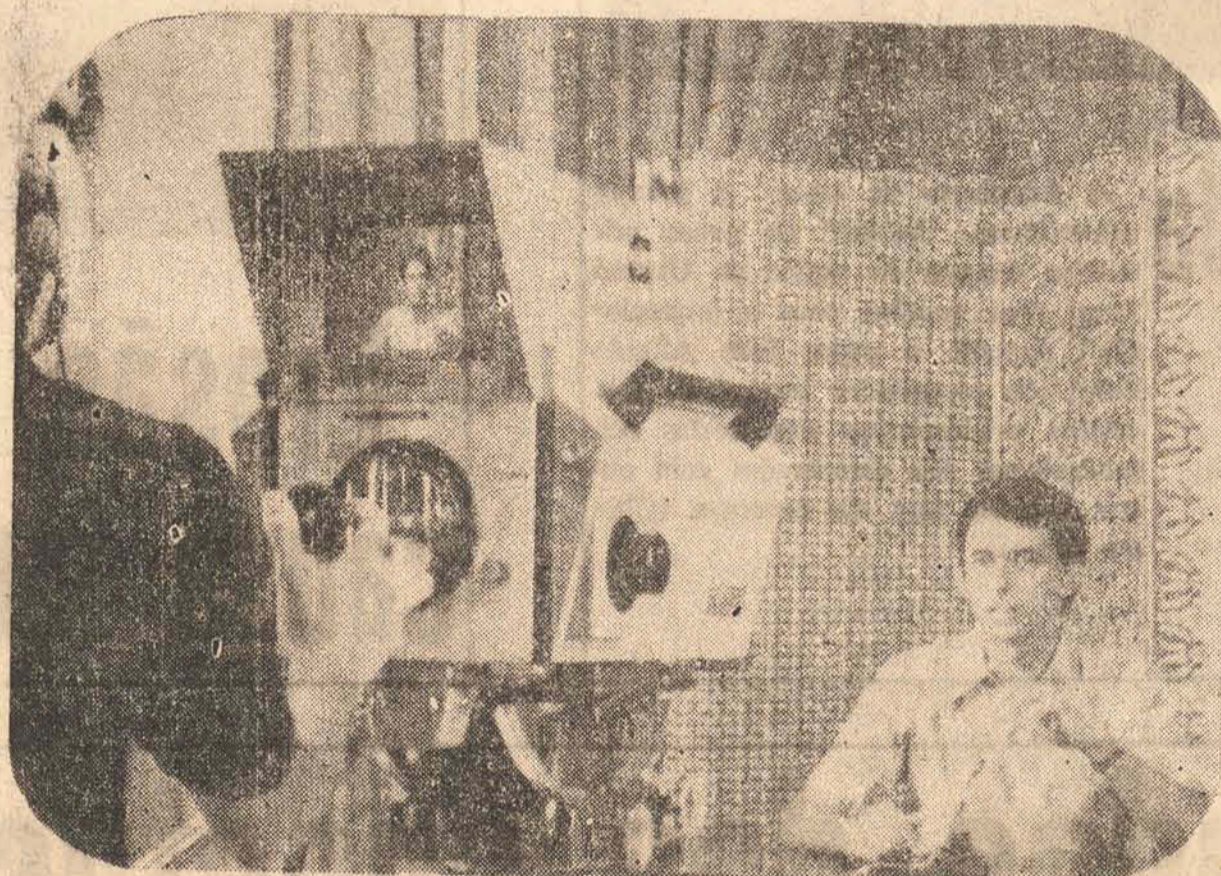

tv cultura
CANAL 6
FLORIANÓPOLIS

"BOLA EM JOGO" — UM PROGRAMA DE PHILLIPI & CIA — A CASA DO CONSTRUTOR DE 2ª A SÁBADO ÀS 19 HORAS DIREÇÃO E PRODUÇÃO ROBERTO ALVES

Engenheiro inaugura sede da Associação

Com a presença de diversas autoridades e técnicos, será inaugurada amanhã, às 18 horas, nesta Capital, a sede própria da Associação dos Engenheiros-Agrônomos de Santa Catarina.

A sede, com 500 m² de área construída, está localizada na avenida Leoberto Leal, na Agrônômica. Antes da solenidade de inauguração, haverá a assembleia geral da classe agrônômica catarinense, com eleição da nova Diretoria.

O atual Presidente da Aeasc, Supervisor Geral da Acaresc e Administrador do Cetre, vem dirigindo desde 1969 a Associação que congrega atualmente mais de 400 profissionais em Agronomia. O engenheiro-agrônomo Luiz Carlos Gallotti Bayer tem participado como jurado em diversas exposições nacionais e regionais como membro do Conselho Técnico da Associação Brasileira de Criadores de Suínos e da Associação de Criadores de Gado Leiteiro de Santa Catarina. Pertenceu aos conselhos técnicos da Federação de Engenheiros-Agrônomos do Brasil e da Federação da Agricultura de Santa Catarina, sendo o Vice-Presidente do Conselho Regional de Engenharia, Arquitetura e Agronomia da 10ª região e membro do Conselho Estadual de Agricultura de Santa Catarina. Realizou diversos cursos de aperfeiçoamento profissional, dentre os quais o de mercado e Produção Avícola, na Universidade do Texas, nos Estados Unidos, Administração da Empresa Rural, Adestramento em Comunicação e cursos avançados de suinocultura e gado leiteiro.

Estágio e ingresso no magistério municipal

A Secretaria de Educação, Saúde e Assistência Social da Municipalidade marcou para às 12 horas de hoje o encerramento das inscrições para o concurso de estágio e ingresso ao cargo de professor normalista e de Educação Física do quadro municipal. As inscrições foram abertas ontem e o órgão municipal publica as 17 horas a classificação e as respectivas vagas. Na próxima segunda-feira uma equipe da Secretaria de Educação, Saúde e Assistência Social da Prefeitura Municipal procederá a escolha das vagas.

Reforma do ensino tem seminário em março

Está confirmada para os dias 2, 3 e 4 de março a realização nesta Capital de um seminário sobre a Reforma do Ensino, promovido conjuntamente por O ESTADO, Dimaga, TV Cultura, Rádios Anita Garibaldi e Guarujá, TV Cultura e Abril Cultural.

O seminário foi oficializado e será realizado no auditório da Faculdade de Ciências Econômicas.

O seminário será conduzido pelos professores Tezinha Saroiva, da Guanabara; Demerval Saviano, de São Paulo e Edson Franco, do Pará.

O tema a ser debatido durante o seminário é o seguinte:

1 — A Lei de Diretrizes e Bases e a Lei 5.692. Características e Comparações.

2 — Currículo do Ensino de 1º Grau. Atividade, áreas do Estado, disciplinas.

3 — As funções de professor na implantação da nova Lei. Um novo professor polivalente.

4 — Como ensinar em função da nova Lei. Ensino e pesquisa. Escola como centro da leitura.

5 — O livro didático e a nova Lei: Funções do livro didático. Aproveitamento para o desenvolvimento dos conceitos básicos do aluno.

6 — As áreas do Estado e as atividades em função dos livros didáticos. Papel das cartilhas, revistas, historietas, discos, jornais, televisão, rádio, livros e fascículos culturais.

Grande incêndio em S. Paulo causa dezenas de vítimas

O fogo destruiu completamente o Edifício Andraus, localizado na Avenida São João, no centro da capital paulista, causando prejuízos incalculáveis e grande número de vítimas. O fogo do maior incêndio já registrado em São Paulo começou às 16,15m de ontem, quando os 26 andares do prédio abrigavam cerca de 1.500 pessoas. As chamas começaram nos primeiros andares e se alastraram com incrível rapidez, auxiliadas pelo forte vento que soprava no centro da cidade.

Os bombeiros foram chamados imediatamente, deslocando para a Avenida São João 36 viaturas e 250 homens, que levaram 45 minutos para chegar ao prédio em chamas, pois ficaram presos no congestionamento do centro da cidade. Além dos bombeiros, o resgate das pessoas que se encontravam no prédio sinistrado foi realizado através de helicópteros, pois o Edifício Andraus foi o primeiro de São Paulo a possuir heliporto. Vinte helicópteros pertencentes à Força Aérea Brasileira, à Prefeitura Municipal de São Paulo e à particulares entraram em ação, mas foram obrigados a utilizar escadas de bordo para o resgate, numa operação demorada. Encontraram dificuldades em pousar pelo intenso calor que desprendia do prédio, a fumaça que cobria a visão dos pilotos e a ventania que prejudicava a manobra.

PÂNICO & CORRERIA

Ao perceberem as chamas, as pessoas que se encontravam no interior do prédio apavoradas, foram tomadas de pânico e iniciaram uma correria, implantando um clima de pânico total. Uns queriam chegar aos elevadores, outros desejavam descer as escadas e se esbarravam no meio do caminho com outros que queriam subir ao heliporto, onde acreditavam estar a salvo das chamas.

Quando as chamas atingiram o 7º andar, três pessoas lançaram-se pelas janelas e foram internadas na Santa Casa de Misericórdia que lotou seus leitos no atendimento às vítimas. Comentava-se que mais 44 pessoas pularam pelas janelas e que até às 22 horas já haviam sido resgatadas mais de 600 pessoas.

A operação resgate consistia em transportar as pessoas presas para a Praça Princesa Isabel onde as vítimas eram levadas em ambulâncias para os hospitais. Ao cair da noite, os helicópteros passaram a operar entre o edifício e o aeroporto de Congonhas pois a fraca iluminação da praça não permitia mais o pouso dos helicópteros. Os aparelhos lançavam remédios de bordo para que os sãos pudessem socorrer os feridos que se encontravam no heliporto. Também foram lançadas máscaras para proteger as pessoas contra a fumaça e os gases que se desprendiam.

Saúde faz ampla campanha contra a poliomielite em SC

O Departamento Autônomo de Saúde Pública reuniu, ontem pela manhã, a imprensa da Capital para o lançamento do plano de divulgação da Campanha contra a Paralisia Infantil, que será realizada em todo o Estado, à exceção do extremo oeste, nos dias 13 e 14 de março.

A Campanha visa a erradicação total da poliomielite em Santa Catarina, devendo haver, conforme as previsões dos técnicos do Dasp, a vacinação de cerca de 87% da população infantil, compreendida na faixa etária de 2 meses a 4 anos.

Os postos fixos de vacinação serão instalados nas zonas urbanas e rurais de todos os municípios abrangidos pela Campanha, funcionando pela manhã e à noite, continuamente. O Departamento está concitando as comunidades a se integrarem no espírito do programa, já tendo obtido a adesão oficial da Acaresc, Acarpesc, Sesi, Cohab, Ação Social Arquidiocesana, Inps, Rotary, Lions e Prefeituras Municipais, estas como coordenadores em várias regiões.

A primeira dose da vacina será dada nos dias 13 e 14 tendo a Equipe Técnica do Departamento fixado para 45 após o desencadeamento da Campanha, com aplicação da segunda dose.

Ao ser vacinada a criança receberá uma Carteira de imunização, para o controle da

ministração das demais doses. Procurando esclarecer a opinião pública, o Chefe da Seção de Doenças Transmissíveis, Osvaldo Vitorino de Oliveira, que está coordenando a Campanha em âmbito estadual, disse que "a aplicação dá-se por via oral não havendo qualquer reação para as crianças". A vacina igualmente não provoca dor em qualquer parte do corpo, pois é aplicada mediante um conta-gotas que expede mediante a pressão do vacinador as sete gotas necessárias sobre a língua da criança.

— Em Santa Catarina — prossegue — foram registrados 52 casos de poliomielite em 1971 e muitos, além destes, não chegaram ao nosso conhecimento. No corrente ano, cerca de 3 crianças foram medicadas no Hospital Nereu Ramos.

As vacinas que serão empregadas na Campanha contra a Paralisia Infantil foram importadas do Canadá através da Organização Mundial da Saúde.

O Departamento Autônomo de Saúde Pública está recomendando aos pais ou responsáveis pelas crianças de 2 meses a 4 anos que as submetam à vacina, mesmo que já tenha sido aplicada uma das três doses, "tendo em vista que a segunda vacinação constitui-se num reforço da primeira, não havendo qualquer contra-indicação.

VANDA DE SOUZA SALLES

EDITAL

4ª TABELA DE NOTAS E PROTESTOS EM GERAL

Faz saber que estão em seu Cartório, para serem protestadas, as duplicatas abaixo discriminadas, em que é credor os Estabelecimentos A Modelar S/A, e devedores as pessoas a seguir relacionadas:

Nomes	dupl. nº	valor
Alcione Silva	(2) 9324 e 9969	759,00
Nelson Afonso Figueiredo Torres	13319	546,00
Leoci da Silva Mendes	14949	281,40
Corinto Pereira Nunes	8326	1.393,90
Mario Henrique de Paiva	12537	639,30
João Fraga	11617	882,00
Zilda do Livramento	10137	749,55
Valsir Campos	15922	378,00
Pedro José da Silva	12159	336,00
Olinda Haskes Schudt	11630	342,00
Antonio O. Oliveira	12866	945,00
Aimoré Antonio Araújo	10359	1.408,00
Valmor Cardoso	10371	375,00
Maria Luiz Dias	7775	495,00
Silvio Paulino da Silva	9194	1.030,00
Rubins Renato Weidgenant	15252	645,00
Milton Ferreira da Cunha	14503	250,00
Orivaldo Pereira	(2) 14013 e 17294	482,80
Valdir Macedo Filho	(2) 15395 e 15293	639,80
Vaidemir Matos	11333	925,00
Silyic Higinio Martins	(2) 16210 e 13371	1.488,00 + 373,00
Nelson Rogerio de Campos	9792	732,80
Nairton Benevenuto do E. Santo	11298	1.080,00
José Gomes da Silva	13235	101,14
Anilza Maria Schmidt Rosner	14911	1.798,00
Manoel João Silvano	134339	340,00
Thelias Notícias	12557	555,80
Berto Manoel Raquel	M 1771	238,00
Eliida Lucia Borba	11976	364,00
Osmar Rodrigues	6969	94,55
Jurema Correia	15933	302,00

E como não foram encontrados os devedores referidos, nesta cidade, intimo-os, pelo presente edital, a virem pagar as referidas duplicatas, juros e despesas, neste Cartório, dentro de três (3) dias úteis, a contar desta data, sob pena de protesto.

Florianópolis, 24 de fevereiro de 1972.

Oficial Maior

O CAMINHO CERTO PARA O FINANCIAMENTO DE SEU VEICULO: BRADESCO

Taxas mais baixas, prazo de até 36 meses.

INFORMAÇÕES EM QUALQUER DAS AGÊNCIAS

BRADESCO

garantia de bons serviços. Proteja e mantenha seu veículo através do Top Club BraDESCO

EXPRESSO FLORIANÓPOLIS

RIO

B. Horizonte

S. Paulo

Curitiba

P. Alegre

Florianópolis

Matriz em Florianópolis — Rua Francisco Tolentino, 32 — telefones 2534 e 2535

Política Elevada

O Governador Colombo Salles, numa paciente e meticulosa ação política, vem nos últimos dias mantendo seguidos contatos com as lideranças da Arena com vistas à formação da chapa única para a eleição do novo Diretório Regional da agremiação. Esses entendimentos remontam há algumas semanas, ganhando intensidade na segunda quinzena do mês e tomando seus rumos finais depois do encontro que manteve na última terça-feira em Brasília com o futuro presidente nacional do Partido, Senador Filinto Müller.

Por orientação da própria cúpula nacional da Arena o comando partidário deve ser exercido nos Estados pelos respectivos Governadores. Em Santa Catarina não houve da parte dos políticos qualquer embaraço para que o Sr. Colombo Salles pudesse ser movimentado livremente no exercício da liderança do Partido. Pelo contrário, as aís expressivas figuras da agremiação, representadas na Assembléia Legislativa e no Congresso Nacional, bem como os membros do atual Diretório e os delegados à Convenção Regional, assinaram um documento através do qual manifestam a mais completa solidariedade ao

Chefe do Executivo, entregando-lhe, num voto de irrestrita confiança, toda a decisão sobre a composição do chapa única para a eleição partidária de 26 de março próximo.

Isto vem representar uma demonstração de disciplina partidária e empenho dos homens da Arena em promover, sob o comando do Governador, a união do Partido e a harmonização das correntes que, pelas suas próprias raízes históricas, se colocaram nos anais políticos de Santa Catarina em posições divergentes. Vê-se que existem hoje no Estado condições para se promover a recomposição política com união, harmonia e, sobretudo, espírito público.

O Sr. Colombo Salles, por sua vez, que, tanto pela orientação da cúpula nacional do Partido como pelos amplos poderes que lhe outorgaram seus correligionários, poderia absorver em suas mãos a decisão única e irrecorrível de elaborar a chapa arenista, preferiu o caminho sereno e saudável do diálogo, buscando colar nas áreas da sua agremiação o entendimento harmonizador que facilitará à Arena os caminhos da união e da con-

córdia.

Há sintomas os mais positivos de que a Arena catarinense está vencendo as dificuldades, remanescentes com que se vinha defrontando para assumir definitivamente a destinação histórica que lhe está reservada. O papel do Partido do Governo em Santa Catarina assume importância vital tanto para o traçado definitivo do quadro político estadual como para o êxito administrativo da administração do Sr. Colombo Salles ao fim do quadriênio governamental, pois é inegável a necessidade de se conciliar, em busca dos superiores interesses catarinenses e dos elevados objetivos do Governo, a atividade política com a atividade administrativa. A perfeita coordenação da política e da administração, com vistas às conquistas políticas, sociais e econômicas, alcança uma dimensão de grandeza e dignidade desde que seja colocada em termos altos e honrosos como vêm sendo encaminhado o atual processo arenista em Santa Catarina. Esperamos que a chapa a ser hoje registrada no TRE seja efetivamente a que melhor corresponder aos anseios de Santa Catarina.

Henrique Berenhauer

Embora os pinhos do Sul dos Estados Unidos estejam mostrando excelente índice de crescimento no Brasil, decorridos 15 anos depois que começou a plantá-los em larga escala, constatase que elevada porcentagem das árvores apresentam fustes ou troncos defeituosos, ou aleijados em linguagem técnica.

Não sendo "linheira" a formação dos troncos, quando serrados, resultam em tabuas que empenam, envergam ou racham. Trata-se portanto de grande revés para nosso programa florestal, cujo escopo básico seria de produzir madeira para o programa habitacional do País e para assegurar a continuidade da exportação desse tipo de madeira, até agora atendida pelo nosso pinheiro nativo, a Araucária angustifolia.

O contra-tempo que estamos tendo com os pinheiros do Sul dos Estados Unidos não é de surpreender, porque a utilização de essenciais exóticas é matéria bem mais complexa do que em geral se julga. Felizmente, no caso, o problema é sanável através do emprego racional das leis que regulam a genética das plantas. No comportamento das plantas é preciso ter em conta que o estado de imobilidade forçada, imprime os arvores em gerações sucessivas, durante milhares de anos, hábitos de crescimento e de comportamento relacionados estritamente com o meio ambiente onde crescem. Em outras palavras, tornam-se escravas da soma de fatores climáticos, edáficos e do fotoperiodismo.

Isto é facilmente compreensível até para o leigo, se for lembrado o exemplo da laranja umbigo na Bahia e da seleta da Baixada Fluminense, cujo extraordinário sabor é impossível de ser igualado em outras regiões do Brasil.

Embora o clima do Sudeste dos Estados Unidos seja de natureza tropical e sub-tropical marítimo, como o temos no Sul do Brasil, sabe-se não existir praticamente identidade climática em parte alguma, mesmo em se tratando de áreas de igual latitude.

O litoral oriental da América do Norte é bem mais quente no verão do que regiões correspondentes da América do Sul, devido ao imenso calor que se acumula no Caribe. No inverno, a grande extensão do continente norte-americano permite a concentração de enorme massa de ar polar que se faz sentir com geadas fortes até no Sul da Florida, não obstante tratar-se de península, banhada por um lado pelas águas quentes do Gulfstream e, pelo outro lado, o Golfo do México.

Essa extrema variabilidade de clima é a causa dos pinheiros daquela região estarem resistindo perfeitamente ao clima do planalto catarinense e gaúcho, embora sejam espécies tipicamente litoraneas.

São esses pinhos também tolerantes a solos pobres, o que aliás predomina no seu "habitat".

Todavia não podem cumprir o milagre de sementes colhidas na região fria do seu "habitat" poderem dar resultado satisfatório em todo o Sul do Brasil. Inclusive está-se plantando os mesmos em larga escala em áreas onde prevalecem ciclos de estiagem de até 6 meses, quando é notório que no "habitat" desses pinhos as chuvas são bem distribuídas.

Nas importações de sementes não é levado em consideração a região onde são colhidas nos Estados Unidos, embora seja notório o cuidado que lá têm a esse respeito, porque constatarem por exemplo que árvores de sementes da Florida não conseguem sobreviver ou crescem mal no Estado vizinho, a Georgia.

Não é pois de admirar que no final vamos ter quantidades ilimitadas de matéria prima para celulose e muito pouca e de má qualidade para atender

o programa habitacional da Nação. Já agora a madeira para celulose não alcança preços compensadores. Pior será quando dentro de pouco tempo tiverem que ser feitos os primeiros desbastes das centenas de milhares de hectares dos plantios dos incentivos fiscais, desbastes que precisam de ser feitos para evitar a estagnação do crescimento dos matos.

Fatos como estes explicam porque entre 1955 a 1969 os países em desenvolvimento, contando com 2/3 partes de superfície do globo, somente tiveram um acréscimo de 20 por cento de sua produção agrícola. Nesse mesmo período dobrou a produção dos países desenvolvidos (Correio Agro-Pecuário, primeira quinzena de fevereiro de 1972).

Na verdade, nossa agricultura ainda vive no regime do empirismo, do "plantando dá".

Nos países evoluídos, a agricultura, em todos os seus ramos, conta com a segurança da assistência baseada no trinômio, pesquisa, ensino e extensão, organizado para atuar com máxima eficiência.

As escolas de agricultura funcionam em estações experimentais, além de outras estações que as universidades mantêm em áreas onde se fazem necessárias. Os serviços de extensão agrícola também são da responsabilidade das universidades.

Eventuais problemas que surgirem são imediatamente estudados pelas universidades, com a finalidade de encontrar o remédio em adequado. Em outras palavras, as universidades estão integradas no esquema da produção. Não se conceberia a formação de teóricos de gabinete, que são a desgraça dos países em desenvolvimento.

Graças a esse sistema, as universidades norte-americanas conseguiram revolucionar a produção agrícola, tornando possível de um homem poder produzir para alimentar quarenta.

As leis da genética foram profundamente pesquisadas e reconhecido o vigor híbrido. Pela seleção, hibridação e utilização de mutações multiplicou-se de várias vezes a produção dos cereais, mormente do milho. Isto permitiu arrasar maior número de animais para a produção de carne e leite.

Pela ciência conseguiu-se desenvolver raças de frangos de corte, que ficam prontos para o abate em períodos cada vez menores, necessitando de menos alimentos. Ainda por causa da ciência temos laranjas o ano todo, galinhas dando quase 365 ovos /ano, carne de porco com menos gordura, número ilimitado de novas variedades de frutas, perus dos tipos grande, médio e pequeno com enormes peitos de carne branca, abundância de leite e produtos lácteos etc., etc.

Os métodos científicos que permitiram esses melhoramentos estão ao alcance de toda a humanidade, porque foram divulgados em farta literatura.

O que acontece com os países em desenvolvimento, é a falta de vontade decidida de acabar com os métodos arcaicos e modificar estruturas administrativas ineficientes, que impedem entrar firmemente na área moderna.

Quanto ao problema florestal, os órgãos responsáveis nunca preocuparam-se de promover pesquisa para permitir a utilização de essências nativas em povoamentos puros. Mas também não foi pesquisado o comportamento das essências exóticas nas várias regiões onde se pretende utilizá-las. Por não contar com o apoio dessas informações ou conhecimentos essenciais, a iniciativa privada só tem reflorestado por espírito de aventura.

Por isso, foi preciso implantar o maior e o mais oneroso programa de plantios subvencionados do Mundo, o qual entretanto não conta com sementes aclimatadas e desta forma não poderá produzir o resultado esperado.

Plano Integrado

A gestão do Prefeito Ari Oliveira está, incontestavelmente, prestando à Capital do Estado um dos serviços de mais premente necessidade: o alargamento de algumas ruas centrais da cidade, como a rua Tenente Silveira e outras, visando ao desembaraço do trânsito, que é dia a dia mais intenso, entre a Ilha e o Continente, pela ponte "Hercílio Luz". Outras obras, com o mesmo fim, estão em execução e, entre essas, as que colimam melhor franquia ao movimento de veículos nas imediações daquela ponte.

Todavia, para que tudo isso se faça em observância a um planejamento integrado, que inclua não só a ampliação das vias de trânsito promovida pela Prefeitura Municipal, mas também o futuro sistema viário previsto para as obras de construção da travessia Ilha — Continente pela projetada ponte a ser implantada, cuida-se de um entendimento comum dos responsáveis por esse novo empreendimento do Estado, no Governo Colombo Salles, e a Municipalidade de Florianópolis, combinando a integração dos melhoramentos propostos pela ad-

ministração municipal, no plano urbanístico em que se enquadra o alargamento das antigas ruas e a abertura de novas vias públicas, com o projeto estadual referente ao futuro sistema viário decorrente da complementação da futura ponte.

Foi para isso que, numa visita ao Prefeito Ari Oliveira, o Engenheiro Gilberto Meirelles de Miranda se deteve a combinar providências e acertar medidas comuns, em relação aos serviços que estão sendo feitos pela Prefeitura nas ruas que abrirão tráfego à futura travessia do Estreito para o Centro da Capital.

É, sem dúvida, louvável essa preocupação do Engenheiro Presidente da Comissão Executiva da Construção da Travessia Continente — Ilha de Santa Catarina e do Prefeito de Florianópolis, objetivando a observância dum projeto integrado de obras municipais e estaduais, na complementação do futuro sistema viário.

Correspondendo às mesmas razões que propugnam a urgência da construção da nova ponte, e que consistem na incapacidade

do antigo meio de travessia do Estreito para suportar o sempre crescente movimento de veículos pesados, a abertura de novas ruas e alargamento das já existentes nas zonas centrais da cidade é também imperativo inafastável, desafiando as atividades da administração municipal.

E tanto mais eficientemente serão resolvidos esses problemas quanto mais obedecerem às exigências comuns, num plano que compreenda os interesses que justificam umas e outras daquelas obras, embora cada uma dentro de competência e responsabilidade respectivas.

Não seria desejável que tão vultoso trabalho como os que estão preocupando os setores de engenharia da Prefeitura tivessem apenas efeitos de simples realizações de emergência, sujeitas a retificações se, porventura, as reclamasse a futura execução do projeto viário que orienta as obras da nova travessia do Continente para a Ilha.

Esse o pensamento do Prefeito da Capital, que prevê, na sua ação administrativa, o perfeito entrosamento nas finalidades gerais da grande obra estadual.

Gustavo Neves

Agenda Econômica

TOYOTA TEM PLANO PARA SUA EXPANSÃO NO BRASIL

A empresa fabricante e automóveis Toyota enviará uma missão ao Brasil nas próximas semanas para aprovar um programa de expansão da Brasil Toyota Company, subsidiária do grupo, anunciou ontem um porta-voz da companhia, em Tóquio.

O porta-voz negou veementemente um informe da imprensa que atribuiu à missão, chefiada por Taichi Ono, diretor-gerente da Toyota Moto Company, o propósito de supervisionar o encerramento das atividades da empresa no Brasil.

"A Toyota, exatamente ao contrário, deseja expandir suas operações nesse país, se é que, como entendemos, existem condições favoráveis para competir com o grupo alemão ocidental Volkswagen, o mais fortemente estabelecido no Brasil", declarou o porta-voz.

CARNE DE JEGUE É EXPORTADA

Uma firma baiana localizada no Município de Senhor do Bonfim embarcou 153 toneladas de carne de jegue congelada para o Japão. Este foi o maior lote já embarcado desde o início das exportações regulares do produto, há um ano.

A mesma indústria exportou em 1971 para o Japão e Suíça, um total de 500 mil dólares (Cr\$ 2.900 mil) em carne de jegue, apesar da campanha do velho Deputado estadual Cosme de Farias, de 96 anos, que fez um apelo ao Governo para que evite a matança dos animais "para que o jegue não desapareça inteiramente do cenário nordestino".

As exportações de carne de jegue estão sendo realizadas pela Cormasa, Cortumes e Matadouro S.A., localizada no Município de Senhor do Bonfim, a única indústria baiana voltada exclusivamente para o mercado internacional. A indústria não possui grandes fornecedores de animais para o abate, comprando os jumentos em pequenos lotes em mãos dos próprios fazendeiros da região.

PROJETO PREJUDICIAL

Falando perante o Conselho Diretor da Associação Comercial do Rio de Janeiro, o Sr. Jack Wyant, do Council for Latin American, declarou que representa um cerceamento ao comércio exterior dos Estados Unidos a aprovação, pelo Congresso norte-americano, do projeto que limita as exportações tanto de capital como de tecnologia por parte de empresas estadunidenses.

TRANSPORTE MARITIMO

A convite do Ministério das Relações Exteriores, o diretor da Netumar, José Carlos Leal, vai fazer uma palestra na próxima segunda-feira, em Brasília, sobre os pontos mais importantes envolvendo a participação da empresa brasileira no transporte marítimo internacional.

A palestra é parte integrante do curso de aperfeiçoamento para cerca de 20 chefes de representações comerciais brasileiras no exterior, que o Itamarati está patrocinando em cooperação com o Centro de Comércio Internacional.

ROTATIVIDADE NO FMI-BIRD

Representantes da Argentina, Bolívia, Chile, Equador, Paraguai e Uruguai estão

reunidos no balneário de Punta del Este, a fim de estudar a possibilidade e converter em rotativa a representação esse grupo de países perante o Banco Internacional de Reconstrução e Desenvolvimento e do Fundo Monetário Internacional.

Os delegados desses países procurarão também coordenar os aspectos políticos que impulsionarão seus trabalhos nos dois referidos organismos.

Os debates, que durarão quatro dias, terão lugar no Hotel Casino de San Rafael onde, em 1967, se realizou a primeira reunião de Presidentes americanos.

TREINAMENTO DE EMPRESARIOS

Numa palestra, que correspondeu a uma aula inaugural, o Secretário de Economia e Planejamento do Estado de São Paulo, Miguel Colasuonno, instalou em Presidente Prudente, o Curso de Treinamento para Empresários, decorrente da análise feita no diagnóstico sócio-econômico daquela região.

O Secretário explicou que o objetivo do Programa de Treinamento dos Empresários é de prepará-los para a utilização de novos métodos administrativos e técnicos e na elaboração de projetos já orientados para a obtenção de recursos financeiros junto dos órgãos de crédito estadual e federal. Anunciou, ontem, a constituição, para breve, e um "balcão de projetos" para atender empresários agropecuários e industriais e que funcionará nos Escritórios Regionais de Planejamento — Erplans — instalados pela Secretaria de Economia e Planejamento nas sedes das 11 Regiões Administrativas do Estado.

IMPERMEABILIZADORA PARANÁ LTDA.
Especializada em IMPERMEABILIZAÇÕES, ISOLAÇÕES TÉRMICAS e ACÚSTICAS e ainda fabricante dos aditivos para concreto e argamassa e impermeabilizantes em geral da marca "VETAQUA".
Se V. Sa., estiver construindo e necessitar de impermeabilizantes ou impermeabilizações, façam-nos uma visita que teremos imenso prazer em atendê-lo. Orçamentos sem compromisso.
FILIAL — Rua Tereza Cristina, 165 A — Estreito — Fone 6293
Florianópolis — Santa Catarina
MATRIZ — Rua José Loureiro, 638 — Fones 22-3951 ou 24-5681
CURTIBA — PARANÁ

Rodapé ao Correr da Pena ...

Os novos postulados ortográficos e as consequências da supressão do acento diferencial — Um sério, sisudo estabelecimento comercial obrigado a rebolar... — Ginásio que poderia ser ginásio, no conceito acadêmico dos... da Escola de Samba — A situação delicada em que ficariam dois letrados de Portugal, face ao ponto de vista doutrinário de cada um — Um RODAPÉ (sem rapapés) e absolutamente fora de série...

Moacyr Gomes de Oliveira

Não sei, não pude saber até agora — nem pelos órgãos escritos ou falados como se diz hoje — as razões ponderáveis, as determinantes definitivas que levaram a nossa egrégia Academia à eliminação, já não digo dos acentos graves, embora sem muita gravidade, mas dos outros menos gravibundos, se bem que indispensáveis, e esses chamados diferenciais. Qualquer ou quaisquer que fossem, contudo, os motivos expendidos a respeito principalmente destes últimos (porque todo ato ou vício nossa por mais insignificante decorre de razões com que se apoiem ou justifiquem) não posso ou não me é dado atinar com a sua validez.

Já por este grande matutino expendemos o que, por alto mesmo pensávamos sobre tal assunto e se aqui voltamos a ele é que então não o encaramos com a desejável acuidade. E isso face a não acreditarmos então no que simplesmente estimávamos como qualquer boato, qualquer onde somenos...

Mas coisa curiosa, enquanto redigimos este RODAPÉ: deparo, logo ali no outro lado da esquina onde tenho residência uma firma comercial (aqui em Joinville, a Avenida Procópio Gomes, precisamente sob o número 965) com o nome CASA DO REBOLO. O que vem a ser, especializada em materiais de lixas, inclusive essas rodas ou esmeril que desempenham idêntica função lixadora ou desbastadora, conhecidas pelo nome de rebólo. E fico a pensar como iremos ler verdadeiramente essa taboleta, suprimido que foi agora e comicamente o tal

acento diferencial. É que nos achando em período carnavalesco, fico com a sensação de ver tudo ali rebolando, uma vez que desaparecido foi o competente, indispensável chapeuzinho que acompanhava o circunspeto rebólo e já não há meio algum de restabelecer-lhe a dignidade, a compostura que lhe é devida em sua individualidade vocabular! Coisas da vida, não fosse a liberdade e, diria, a licenciosidade inerente ao próprio tríduo momístico mas, por mal dos pecados dessa Casa ou de seu proprietário, estensível para todo o sempre.

Porque temos que convir com o óbvio: não basta que, seguro no que nos diz o texto de qualquer escrito (ou o "contexto" do texto...) se dê aos vocábulos que se lêem o seu valor real ou prosódico. E já em nosso escrito anterior, combatendo a idéia da supressão desses sinais disciplinadores, ressaltávamos por assim dizer a individualidade, a integridade de qualquer palavra. Já por ela valer por si, isoladamente, como é o caso e agora a nós acidentalmente apresentado pelo nome deste estabelecimento comercial que, mercê dessa absurda supressão emanada pela nossa "Academia" (que não será propriamente do samba...) estará na situação de forçosa ter caráter carnavalesco, passando essa respeitável CASA DO REBOLO à categoria humorística e até ridícula de ser uma CASA DO REBOLO, suprimido que lhe foi o acento de sua constituição etimológica.

Essa não, João!...

E seria eminentemente hilares, senão extravagante por inédito, saber-se amanhã que o nosso magnífico sodalício fosse responsabilizado por danos materiais e sobretudo morais, sofridos em decorrência de compreensíveis razões apresentadas por essa firma joinvilense e possivelmente com ela outras, contra um dispositivo legal, em si aparentemente inócuo ou sem grande repercussão pública, a não ser mesmo certo cuidado na escrivinhação...

Mas aliados de nós qualquer propósito depreciativo ou ridicularizante, digamos, em favor da reprimenda, que na elaboração desse ato o que houve, foi, certa-

mente, um natural e até por humano equívoco. "Errare humanus est"...

Que o propósito estava, evidentemente vejam vocês, na supressão aí não exdrúxula (lembrar que endrúxulo tinha antigamente o mesmo valor de proparoxítono) desses acentozinhos que acompanham as palavras ditas parônimas mas, sim proparoxítonas. Que nisso ao menos a nossa "egrégia" andaria perfeitamente bem e já não estaria aqui quem lhe objetasse um til. Assim, por exemplo, por que acentuarmos esse vocábulo (até circunstancialmente, paradigma em matéria estudantil) que é o "ginásio"? Ora, se não temos aí representado o caso de uma palavra parônima ou das tais em cima de que equivocadamente se lançou com tanta sofreguidão o novo dispositivo (já que nem existe o termo ginásio), então temos a hipótese admissível de que houve em tudo isso um formidável erro ou lógro. O lógro ou erro de ter-se passado dos proparoxítonos para os parônimos o que, com a aproximação do tríduo folião era perfeitamente natural, haja visto a poderosa sugestão que só a leitura desta palavra rebolo logo motivaria, mesmo nos espíritos mais equilibrados ou conciosos. No final, confessemos: Resistir ao nosso "Zé Pereira"... quem há-de?

Se não estou entrando também por um cano, se bem me presuma de corpo fechado a tais pruridos gráficos e, talvez, grafológicos — que o sortilégio momesco a todos nos envolve poderosamente... — sobre a idéia de estabelecer-se o acento nos vocábulos proparoxítonos, tudo nasceu de uma necessidade, aparentemente mínima a olhos inexpertos, mas aos sábidos e doutos "considerável", qual diria o grande Eça; e que vinha a ser a pronúncia ou prosódia que envolvia o enunciado da palavra erudita crisantemo. Pois acharam muito por bem os sábidos ou os que, por "doutos" são contra o sentir e proceder geral do povo, que a grafia correta, inconcussa e definitiva fosse crisantemo, assim todo embebecado com o circunflexo. E com esse proceder, em consideração a essa palavra aliás por si "considerável", se lançou uma regra que devia também pegar a outra, inocente e casta, que não tinha nada a haver com o peixe (que nem

era parônima, como vimos) cohsubstanciado no pobre vocábulo ginásio. Assim são as cousas, por mais incríveis, inverossímeis que pareçam...

Tudo isso fazendo por nos lembrar da situação embaraçosa que ficara, em Portugal, duas figuras aí proeminentes em suas ciências e letras: — a de Manuel Pinheiro Chagas e João de Deus.

O segundo dos nomeados eminente poeta e gramático, batendo-se valentemente — já aquele tempo! — pela simplificação ortográfica e o primeiro, romancista e polígrafo, mas ateu confesso, empenhando-se a fundo para reduzir o outro seu amigo à sua crença, ou mais exatamente, descrença.

De cuja feição individual e intelectual resultou o seguinte diálogo entre os dois, por sinal amicíssimos: — Tenhas paciência, meu caro Chagas, mas se tiras o Deus de meu credo, como me irei depois assinar, assim só João de Deus.

Ao que, retrucava o outro, mais ofendido em seus brios talvez:

— Ah! é assim... E eu, em tua opinião como haverrei de grafar meu sobrenome, se lhe queres tirar teimosamente o "h" que o acompanha, não me dirás?

—:—:—:—

Comprometido com a direção deste simpático matutino a lançar esses desprezíveis RODAPÉS — felizmente para o leitor benigno que me honra em os ler, somente aparecendo aos domingos — só por este motivo excepcional que envolve o meu veemente protesto contra um dispositivo absurdo, é que hoje cisme em dar as caras por aqui.

Assim canhestramente talvez, era o que me caberia expender sobre esse gravibundo assunto, em ritmo ainda de samba que o meu bamboleio nesta minha idade é outro. Ou o que vem a dizer, em ritmo fora de série, como manda o figurino destes dias tumultuados que aí estão...

Tribunal de Contas

Em sessão realizada a 17 de fevereiro, o Tribunal de Contas do Estado, sob a Presidência do Conselheiro Nilton José Cherm, examinou 80 processos. Estiveram presentes os Conselheiros Vicente João Schneider, Vice-Presidente, Leopoldo Olavo Erig, Nereu Corrêa de Souza, Nelson de Abreu, Ivo Silveira. Presente, também, o Procurador Geral da Fazenda, Doutor Wilson Abraham.

Os expedientes examinados foram os seguintes:
1. EMPENHOS SIMPLES
Referências: SA/183, 281, 182, STO/268, SSI/272, 208, 204, 207, SSP/279, SS/286, 236, 287, SF/175, SE/214, 211, 307, 248, 246, 213, GE/360, SG/243, 242, MP/220, SJ/294, 293, 296, SDE/304.

Decisão: Julgados legais na forma da instrução.
2. RECURSO — EX-OFFICIO DA PRESIDENCIA
Interessados: Guido Zimmermann, Prefeitura Municipal de Timbó e Univaldo Corrêa.

Decisão: Conhecido e negado provimento.
3. DESPESA ORCAMENTARIA A LIQUIDAR
Referências: IRASC/1112, DEGC/025, IRASC/1423-01, 1423-08, 1423-06, 1423-02, 1423-04, STO/194, SF/233, 267/TJ.

Decisão: Julgados legais na forma da instrução.
4. EXERCÍCIOS FINDOS
a) Interessados: Rogério Mafra Silveira, Erico Borges, João Batista Kowalski, Ana B. do Nascimento e outros,

Sylvio Sciumbata & Filhos Ltda., Jacob B. Bossle e João Machado.

Decisão: Julgados legais nos termos do parecer da instrução.

b) Interessados: Libório Júlio da Rosa, Nardim D. Lemke.

Decisão: Encaminhados à Contadoria Geral do Estado na forma da instrução.

c) Interessados: Semiramis Duarte Silva Bosco.
Decisão: Encaminhado à Secretaria de Administração na forma da instrução.

5. DILATAÇÃO DE PRAZO PARA APRESENTAÇÃO DE BALANÇETE

Interessados: Prefeituras Municipais de Xaxim e Ipumirim.

Decisão: Indeferidos — Encaminhados à Diretoria de Fiscalização Financeira para apresentação em data do parecer final.

6. APOSENTADORIA

a) Interessado: Neyde Guedes da Luz.
Decisão: Julgado legal na forma do parecer da instrução.

b) Interessado: Antônio C. Cristoval.
Decisão: Devolvido ao Tesouro do Estado na forma da instrução.

c) Interessado: Olga Horn Arruda.

Decisão: Remetido à Secretaria de Administração na forma da instrução.

7. CONTRATOS:

a) Locação de serviços
Interessados: Augusto Luiz da Fonseca e J. C. de Figueiredo Ferraz Ltda.

Decisão: Avocados pela presidência.
Interessado: Moacir Novelletto.
Decisão: Convertido o julgamento em diligência.

b) Locação de prédio
Interessados: Lorena Marckior de Moura, Edith Ern. Evaldo Carlos Lehmkuhl, Ataliba Zandomêno, José Ghizoni, Antenor Sprotte e Valter Gama Lobo.
Decisão: Julgados legais na forma da instrução.

8. APOSTILA

Interessado: Francisco May Filho.
Decisão: Julgado legal na forma da instrução.

9. CONSULTA

Interessado: Prefeitura Municipal de Rio Negrinho.
Decisão: Convertido o julgamento em diligência na forma da instrução.

10. LICITAÇÕES

Referências: IPESC-CV-S/Nº/MADESC — Madeiras e Compensados Ltda.

Decisão: Julgado legal na forma da instrução.

11. DISPENSA DE LICITAÇÃO

Interessado: Instituto da Previdência do Estado de Santa Catarina.

Decisão: Julgado legal na forma da instrução.

12. RESOLUÇÕES

Referências: TJ/01, 02 e 04.
Decisão: Anotadas na forma da instrução.

13. PEDIDO DE LICENÇA PARA TRATAMENTO DE SAÚDE

Interessado: Jade Saturnino Vieira Magalhães.
Decisão: Concedida.

14. AUTORIZAÇÃO PARA INSPEÇÃO DE ROTINA

Interessado: Diretoria de Fiscalização Financeira.
Decisão: Autorizada.

15. BALANÇETES

Prefeitura Municipal

Interessado: Prefeitura Municipal de Modêlo (janeiro a dezembro de 1970).

Decisão: Recomendada a aprovação nos termos da instrução.

Exatorias

Interessado: Fundação Educacional de Santa Catarina (2) (agosto e setembro de 1971).

Decisão: Adotado o parecer da instrução.

16. SOLICITAÇÃO DE PRONUNCIAMENTO

Interessado: Tribunal de Consta de Alagoas

Decisão: Respondido nos termos do parecer.

A Marcha da Ciência

"CIENTISTAS" EM XEQUE

A. Seixas Neto

Não creio em "naves doutros Planetas", "discos voadores", deuses que vieram doutros Mundos", e tenho dito isto muitas vezes; portanto, o meu pensamento é conhecido de quem lê jornais. Essa história que a Antiguidade foi produto extra-terráqueo não passa de chanchada, de lorota; a Antiguidade é produto do Homem da Terra. Mas, aqui não é de discutir o assunto. Já expus o que penso numa série longa neste jornal. Mas não é isto. O assunto é outro: Não é que dezesses "sábios" alemães estão dançando o miudinho com Däniken, o hoteleiro que andou às voltas com a polícia e a justiça da Suíça por mau uso de investimentos, e que tem ganho a maior nota do mundo com dois calhamaços de bobagens, e está já preparando o terceiro? Agora, fico em dúvida: Ou os tais "cientistas" não têm os pés no chão e estão mesmo com medo das "teorias" do Däniken, — que, só na Alemanha, vendeu perto de um milhão de volumes de ERAM OS DEUSES ASTRONAUTAS? —, ou entraram num rolo a 16 mãos para ganhar o seu tutuzinho também, o que desmoraliza, por certo, o título de cientista. O diabo é que discutiram e acabaram dizendo que é bem possível que Däniken esteja certo; que pode ser assim mesmo; que não se pode dizer exatamente sim ou não às teorias danikeanas. E aí, então, está aberto o caminho para os Kolosimos, os Scully e outros. E isto vem a péo porque recebi, de presente, o tal livro "CONTROVERSA ENTRE OS ESTUDIOSOS SOBRE AS TESES DE ERICH VON DANIKEN", com um bilhete: "E agora?" A resposta é esta: Agora todo o mundo esperto vai ganhar dinheiro com o problema dos "deuses" que vieram cá, construíram a Terta e deram às de Vila

Diogo antes que fossem vistos, olhados, apalpadados, conversados. Ernst von Khun, o organizador da coletânea, deu uma de vivo, pois o livro é fechado com um trabalho de Däniken, deixando os "especialistas" em palpo de aranhas. Vai daí a gente percebe que os "especialistas" estão perdendo terreno, porque se encasulam numa ó direção; e percebendo isto, o hoteleiro Däniken deixou-os todos em "pane", o que vem provar que um pouquinho de ecletismo não faz mal nem deixa fazer feio. Agora, o que consigo ver em tudo isto é uma coisa séria, muito séria: O Estudo da Astronomia está abandonado e faz falta nestes momentos. A gente chega a "cair duro" do desconhecimento da Astronomia mostrado pelos "especialistas" que se dão ao trabalho de discutir Däniken. E como vai fazer falta o conhecimento perfeito da Astronomia Óptica em futuro próximo... Mas o que eu queria dizer mesmo é isto: A gente fica embaçado com o que dizem no estrangeiro em matéria de Ciência dos Céus e isto autoriza a dizer que cá na província a gente sabe mais... ora se sabe. Depois, todos foram obrigados a dar a mão à palmatoria de Däniken, porque o hoteleiro, como bom comerciante, sabe que a melhor maneira de "levar" é fazer perguntas e não dar respostas a nenhuma. E o que vai acontecer é isto: Däniken será famoso por muito tempo, terá a projeção que somente bons cientistas poderiam ter. Aliás, essa coisa de técnica está meio por fora das cousas... O que Däniken fez foi um romance de fadas, mas está dando pano pra mangas. Depois, a gente fica meio bobo quando um Fred Hoyle, que se diz Cosmólogo, escreve um livro A NUVEM NEGRA e diz que essa nuvem é viva como gente pensa e dirige as cousas dos mundos. Ora, entre um bobalhão como Hoyle e um espertalhão como Däniken não há que escolher. Fico comigo mesmo...

diante deste símbolo



PARE...
OLHE...
COMPRE!

êle identifica a
cadep

CAMPANHA EM DEFESA DA ECONOMIA POPULAR sunab
UMA NOVA MENTALIDADE COMERCIAL

U seu programa

CINEMA

SAO JOSE

15 — 19,45 — 21h45m
José Lewgoy — Carlos Imperial

OS AMORES DE UM CAFONA
Censura 18 anos

RITZ

17 — 20h
Charlton Heston — Betty Hutton

O MAIOR ESPETACULO
DA TERRA
Censura 5 anos

CORAL

15 — 20 — 22h
Marcello Mastroiani — Monica Vitti

CIUME A ITALIANA
Censura 18 anos

ROXY

14 — 20h
Programa Duplo

O HOMEM QUE DOMINAVA AS
MULHERES — FESTIVAL TOM
& JERRY
Censura 18 anos

JALISCO

20h
Lino Ventura

MATA-ME COM TEUS BEIJOS
Censura 16 anos

GLORIA

17 — 20h
Robert Foster — Verno Bloom

DIAS DE FOGO
Censura 18 anos

RAJA

20h
Christopher Lee

O SANGUE DE DRACULA
Censura 18 anos

SAO LUIZ

20h
Jerry Lewis

QUAL É O CAMINHO PARA
A GUERRA?
Censura 5 anos

TELEVISÃO

TV CULTURA — CANAL 6

15,00 A década da Educação
15,30 Cine Junior
17,35 Celso Livre
18,15 Nossa Filha Gabriela
18,55 Bola em Jôgo
19,00 Noticiário
19,15 A Fábrica
19,55 O Preço de um Homem
20,32 Central do Riso
21,30 Homem de Virginia
23,00 Encontro
23,30 Teatro de Terror

TV COLIGADAS — CANAL 3

15,00 Documentário Educativo
15,40 Mulheres em Vanguarda
16,10 Seriado de Aventuras
16,30 Bufalo Bill Jr.
17,00 Super Dinamo
17,30 O Zorro
18,00 Agente 86
18,30 Meu Pedacinho de Chão
19,05 O Primeiro Amor
19,45 Noticiário
20,10 O Homem que deve Morrer
20,50 Sexta Feira Nobre
22,00 Noticiário
22,15 Bandeira Dois
22,50 Ponto Por Ponto

Zury Machado

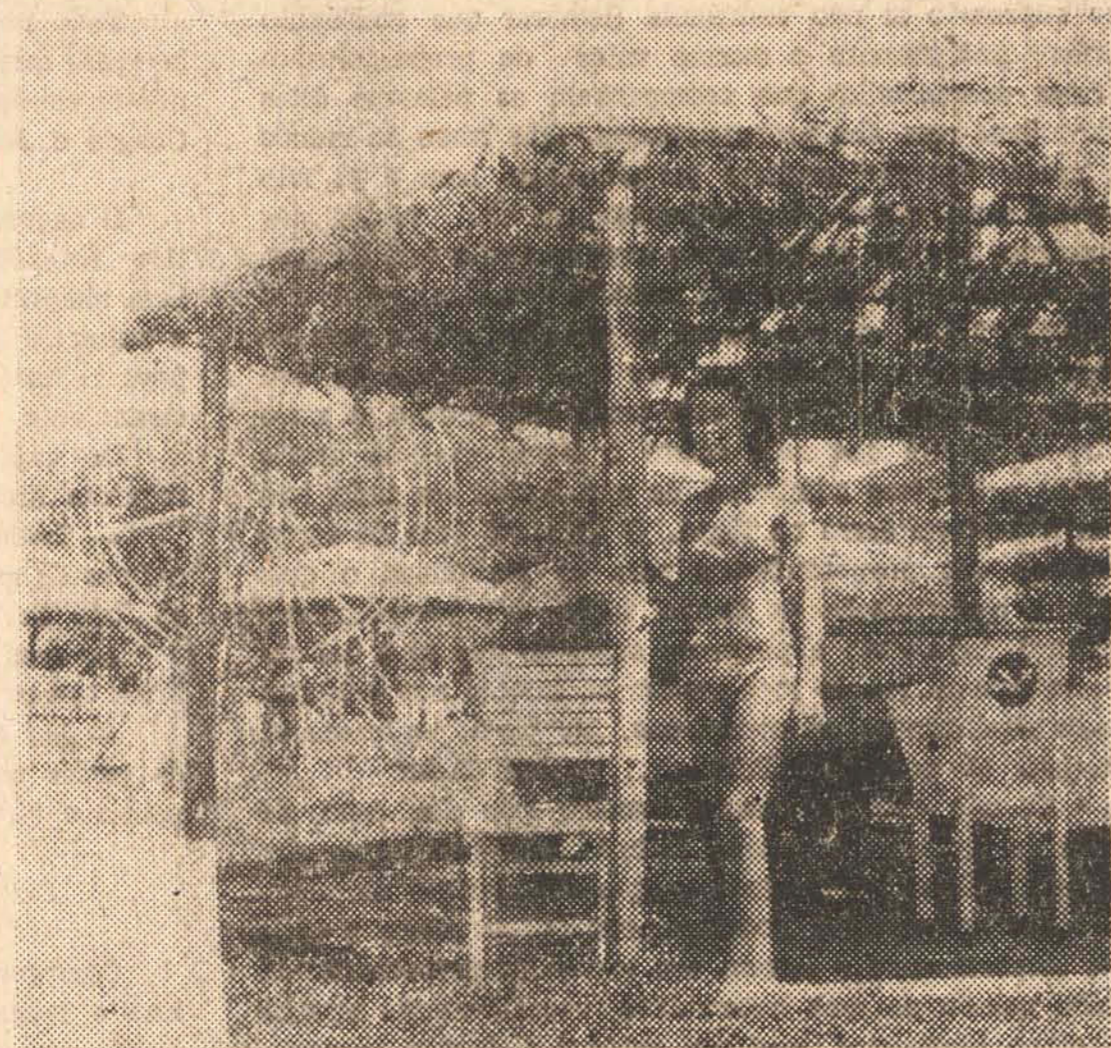

No Lagoa late Clube os lindos brotos ainda aproveitam o verão

Casamento

Vão casar amanhã às 19 horas, na Capela do Colégio Catarinense, Carmem Lúcia Wildi e Childorico Hosterho. No salão de festas do Lira Tênis Clube, será a recepção aos convidados.

Festa da Maçã

Terá início amanhã em Bom Jardim da Serra, a festada Maçã. Como acontece todos os anos será eleita a Rainha da tradicional festa da Serra.

No Rio

No Rio, assumiu cargo recentemente criado para exercer em nosso Estado, o conceituado médico Alvaro de Carvalho. O doutor Alvaro de Carvalho já de posse de seu cargo chega esta semana a nossa cidade.

Paineiras

Hoje é sexta-feira e como sempre, tem aquela espetacular reunião dançante, na sede do Clube Social Paineiras. Estamos sendo informados também, que domingo, haverá festa no Paineiras.

Bar

Temos visto que é realmente muito agradável, aquele grupinho num gostoso bate-papo, na varanda do bar Escrach. O bar pouco divulgado, mas bem frequentado principalmente pelos Estudantes, fica a rua Alvaro de Carvalho, quase esquina da nossa famosa Felipe Schmidt.

Country

Os casais Luiz Alberto Cerqueira Cintra, Marco Bandeira Maia e Paulo Pereira Oliveira, são ácidos frequentadores do Country Club.

Ballet

A Professora Albertinha Gunzo dará início a seu curso de ballet. A Professora ainda aceita novas alunas e as inscrições, poderão ser feitas a Avenida Rio Branco 14.

Já deixou a casa de verão em Canasvieiras e voltou a suas atividades na boutique Garage, Alineia Souza Damiani.

Esteve no Rio tratando de assuntos relacionados ao "Fundo Cres-

cinco de Investimento", o senhor Osmar Nascimento. Os planos no Setor Fundo Crescimo, estão bem mais desenvolvidos.

No Monolo's

Maria Perpétua e Claudio Di Vincenzo, com um grupo de amigos jantavam no restaurante Manolo's.

Casamento

Bete e Paulo Roberto, Ela filha do casal Antônio Werner é, filho do Senhor e Senhora Elson Camisão Ávila, amanhã às 18 horas, na capela do Colégio Coração de Jesus, recebem a bênção do casamento. Bete e Paulo Roberto, recebem cumprimentos na recepção no salão vermelho do Mario Hotel.

Vão deixar a praia

Tereza e Luiz Daux vão deixar sua confortável casa praia e estarão de volta a cidade na próxima semana.

Continua a sociedade a comentar, a maravilhosa recepção do casamento de Aymara e Marco Antônio Vasconcelos, realizado na última semana. Realmente foi a festa.

Governador viaja amanhã

Governador Colombo Machado Salles, amanhã estará em Bom Jardim da Serra, especialmente convidado para a festa da maçã.

Retorno

Chegando da viagens de nupcias, temporada de 30 dias em Montevideo, Buenos Aires e Bariloche, Leatrice e Odilon Monteiro, que vão residir em nossa cidade.

Em recente jantar, onde estava presente a Primeira Dama do Estado Dona Daysi Werner Salles, foi assunto entre os convidados a simpatia de Dona Days.

Pensamento do Dia: A saudade é a memória do coração.

DR. NORBERTO CZERNAY

Cirurgião Dentista
CPF. 001835639 CRO — 009 — Professor da U.F.S.C. Clínica geral — Especialidade: Prótese Fixa e Móvel. Horário: 2ª a 6ª feira: Período vespertino. Consultório rua Jerônimo Coelho, 325 — sala 203 — 2º andar — tel. 4246 — Florianópolis — S.C.

Cr\$ 3.000,00

POR SUA CAPACIDADE

Você é um bom Agente de Valores Imobiliários? — É ambicioso? — Venha conversar conosco. E seu trabalho poderá ser premiado com uma remuneração que poderá, sem dúvida alguma, ultrapassar Cr\$ 3.000,00 mensais. Entrevistas das 8 às 10 horas. Galeria COMASA — conj. 107 — fone 2414.

HOEPCKE VEICULOS S.A.

Depto. Técnico — Oficina Mecânica

Precisa para colocação imediata de lanterneiros e mecânicos com experiência comprovada no ramo. Apresentar referências. Os interessados deverão se dirigir à Rua Duarte Schutel n.º 6 — Florianópolis, no horário comercial.

PRECISO ALUGAR

Preciso Casa ou apartamento com no mínimo 3 quartos. Construção recente ou bem conservada. Tratar fone 4204.

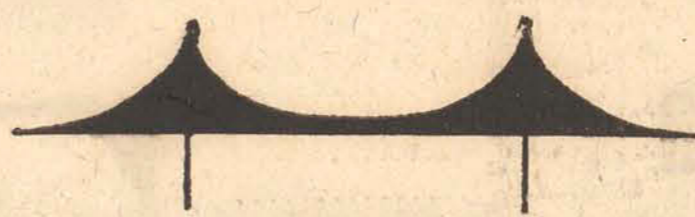

ILHATEX — AVISA —

MALHAS, MAIOS, SHORTS, SAIDAS E TOALHAS DE PRAIA COM PREÇOS REMARCADOS, CAMISAS "COLEGIAL" VALISERE DE TERGAL, E DE OFERTAS SALDOS DE TOALHAS DE ROSTO E BANHO, VARIADO ESTOQUE DE ARTIGOS DE CAMA, MESA E BANHO, SEMPRE OS ÚLTIMOS LANÇAMENTOS DAS FAMOSAS INDUSTRIAS CATARIENSES! PELOS MELHORES PREÇOS.

USE O NOSSO CREDIÁRIO
ACEITAMOS CARTÕES BRADESCO, CREDICARD, CARTE BLANCHE, DINERS, NACIONAL, ELO E CARTÃO DE GARANTIA DO BANCO DO BRASIL.

Rua Conselheiro Mafra, 47 tel. 4302 — Florianópolis.

RODOVIARIA EXPRESSO

BRUSQUENSE S. A.

Partidas de FLORIANÓPOLIS para:
BLUMENAU — Direto às 15,00 e 17,30 horas.
Via Tijucas, Pôrto Belo, Itapema, Camboriú e Itajaí, às 07,30 — 10,00 — 11,30 — 13,00 / 18,00 horas
Nova Trento, às 07,00 — 12,00 e 18,00 hora

ATENÇÃO

Vende-se uma casa em Canasvieiras, próximo do Hotel, o terreno mede 14x35. Tratar à Rua Antônio Gomes, 86 — Estreito.

Horóscopo

OMAR CARDOSO

SEXTA-FEIRA — 25 DE FEVEREIRO

ARIES — Dia em que estará mais inclinado a desvendar mistérios e segredos, inclinado, ainda, às investigações e pesquisas. Terá sucesso. Contudo, poderá ter aborrecimentos causados pelo sexo oposto e por pessoas de sua estima.

TOURO — Obterá bom ganho pelas relações com pessoas de nível financeiro elevado e muito poderá progredir pela magnífica influência de nativos de Peixes. Aproveite. Excelente ao cônjuge, ao amor, ao casamento.

GÊMEOS — Aplique suas boas maneiras e habilidades em seu campo social, que atrairá para si, as pessoas mais interessantes ao seu futuro. O campo profissional será fértil, com probabilidades de aumento salarial.

CÂNCER — Sua simpática disposição, seu espírito filosófico e seu otimismo, muito contribuirão ao seu sucesso neste dia. Feliz transações financeiras e sensível aumento de popularidade. Excelente ao amor.

LEÃO — Poderá ser prejudicado pela precipitação, pelo gasto desnecessário de dinheiro e pelos negócios mal pensados. Evite isso, tomando uma atitude acertada e fazendo tudo dentro de suas reais possibilidades.

VIRGEM — Favorável ao casamento ou união, às associações com nativos de Escorpião ou Câncer e às relações com o público em geral. Sentir-se-á atraído pelo gasto fácil de dinheiro. Evite, pois, o romance.

LIBRA — Dia muito favorável à sua saúde, mas evite cometer excessos de qualquer natureza, sobretudo comidas e bebidas alcoólicas. Boa para compra de pequenos animais domésticos, a vida amorosa e em sociedade.

ESCORPIÃO — Excelente fluxo ao trato com o cônjuge, filhos, familiares e amigos mais chegados a você. Obterá bom ganho pelas especulações, empresas e nos empreendimentos públicos, de maneira geral. Ame à vontade.

SAGITÁRIO — Aplicar suas economias em fundos de investimentos ou públicos, será de todo importante hoje e nesta fase do ano. Seus desejos e esperanças serão bem sucedidos, juntamente com trato com personalidades industriais.

CAPRICORNIO — Hoje se sentirá mais inclinado às artes em geral, à literatura e para aumentar seus conhecimentos gerais. Terá muito sucesso. Relações propícias e bom ganho por intermédio das mesmas. Pode amar.

AQUÁRIO — A boa vontade que tem demonstrado em ajudar os outros, hoje resultará em benefícios a si próprio. Terá êxito absoluto nos negócios, nas transações de bens móveis e imóveis e nas novas empresas. Ame.

PEIXES — Dia em que será notado onde comparecer, principalmente em seu campo social. Os bons resultados virão pela forte influência de sua personalidade, que se encontra em fase de elevação. Cuidado de sua saúde.

Preços Cadep

SUPERINTENDÊNCIA NACIONAL DO ABASTECIMENTO CAMPANHA EM DEFESA DA ECONOMIA POPULAR

ESTADO DE SANTA CATARINA Comércio varejista — Lista de fevereiro de 1972

PRODUTOS	UNIDADE	VAREJO
Arroz branco	pacote 1kg	1,70
Arroz branco	pacote 5kg	8,00
Açúcar refinado	pacote 1kg	1,10
Açúcar refinado	pacote 5kg	5,30
Extrato de tomate	— 200g	0,75
Farinha de mandioca	granel 1kg	1,40
Farinha de trigo	pacote 1kg	1,25
Farinha de trigo	pacote 5kg	5,75
Feijão preto	granel 1kg	1,00
Feijão preto	pacote 1kg	1,20
Fubá de milho	pacote 1kg	1,00
Fósforos	pacote 10cx	0,60
Leite em pó integral	lata 454g	4,30
Leite em pó instantâneo	lata 400g	4,20
Macarrão sem ovos	pacote 400g	1,00
Macarrão com ovos	pacote 400g	1,30
Massas para sopa	pacote 200g	0,65
Maizena	pacote 200g	0,65
Maizena	pacote 400g	1,20
Maizena	pacote 800g	2,10
Margarina vegetal	tabletes 100g	0,50
Óleo de soja	lata 900ml	3,10
Papel higiênico popular	rolo 1	0,30
Sal refinado	pacote 1kg	0,40
Sal moído	pacote 1kg	0,30
Sabão em pedaço pequeno	pedaço 1	0,24

OBS.: Os preços máximos fixados na presente lista não abrangem todas as marcas comerciais. Os estabelecimentos filiados à CADEP, estão obrigados a ter pelo menos uma das marcas desses produtos por preços que não excedam aos fixados





Hoteis e Restaurantes

HOTEIS

SWENSON PALACE HOTEL

Apartamentos com telefone e rádio — suites com telefone, televisão e geladeira
Estacionamento para 50 veículos
COM AQUELE CAFE MATINAL
Rua Santos Saraiva, 400 — Fones 6385 e 6683
Endereço telegráfico SWENSON — Florianópolis
Preços especiais para viajantes

LUX HOTEL

Seu lar fora do lar
O mais central da Capital do Estado
Sala de leitura — todos os quartos com telefones
Rua Felipe Schmidt, 9 — Florianópolis

OSCAR PALACE HOTEL

Sente-se honrado em hospedá-lo
Apartamentos — suites — pátio para estacionamento — bar musical
Telefones 3286 — 3638 — rec. interna
Florianópolis — Ilha de Santa Catarina

MARIO HOTEL

A tradição da hospedagem florianopolitana
Rua Conselheiro Mafra, 26 — Fone 2967

COMUNICAÇÃO SOLIMAR Ltda.

FABRICANTES DE: DETERGENTE — DESINFECTANTES — SABOES LIQUIDOS
COMUNICA a sua clientela e ao comércio em geral que está atendendo em suas novas instalações a Rua Leoberto Leal, 158 — Barreiros.
A DIRETORIA

MAJESTIC HOTEL

Rua Trajano, 4 — Fone 2276
No centro comercial da cidade

HOTEL ROYAL

RUA JOÃO PINTO — FONES: 3951 - 2 - 3 R. I.
FLORIANÓPOLIS - SANTA CATARINA - BRASIL
APARTAMENTOS — SUITES
BAR - JARDIM DE INVERNO - SALÃO DE RECEPÇÕES
TELEFONE - RÁDIO - TELEVISÃO - GELADEIRA - AR CONDICIONADO
AQUECIMENTO CENTRAL - LAVANDERIA - ESCRITÓRIO PARA HÓSPEDES

CLINICA E CIRURGIA DE OLHOS LENTES DE CONTATO

Dr. DÉCIO RITZMANN MADEIRA NEVES CRM. 584
Ex residente da Clínica do Prof. Hilton Rocha, MG.
CPF — 002275959 — Telefone Residencial 3541
Dr. ARAMIS RITZMANN MENDES CRM. 920
Ex Estagiário da Clínica do Prof. Paulo Filho, GB.
CPF — 048236999
CONSULTAS com hora marcada pelos
Telefones 3699 — 3899 — 4129
Atendem de 2a. à 6a. feira
no Hospital Celso Ramos, Sala 169
das 9 às 12 e das 14 às 18 horas

RESTAURANTE OSCAR PALACE HOTEL

5º andar
Diariamente refeição à la carte
Aos sábados — a tradicional e famosa feijão
Aos domingos — almoço festivo — buffet variado

RESTAURANTES

Churrascaria e Restaurante BLUMENAU

Serviços A La Carte
Com abrigos para veículos
R. Antonieta de Barros, 101 — Estreito — Fone 6429
Florianópolis — Santa Catarina

AQUARIUS

Restaurante e Lanchonete
da Lagoa da Conceição
Ambiente selecionado

PROFISSIONAIS LIBERAIS

DR. EUGENIO DOIN VIEIRA

Secretário da Fazenda do Estado (1962-1964)
Inspetor Fiscal de Rendas Internas (1965-1966)
Membro das Comissões de Economia e Finanças da Câmara Federal (1966-1968)
ADVOCADO E ECONOMISTA
(Regist. OAB-SC 1.281, CREP — 7a. REGIÃO-0126; CRC 9739, CPF — 006645709)
Escritório de Advocacia Especializada em DIREITO TRIBUTÁRIO: I. Renda, IPI, ICM, RECLAMAÇÕES — DEFESAS — RECURSOS.
FUSÕES, TRANSFORMAÇÕES E DIVISÕES DE EMPRESAS.
Rua Dos Ilhéus, 8 — Edifício Aplus — 8º conj 88
Fone: 47-31 — Florianópolis — SC

VENDE-SE

Ótimo ponto comercial com amplas instalações bem no centro da cidade.
Tratar pelo fone 3886 ou à R. Sete de Setembro 13.

Drs. WALDEMIRO CASCAES OSNI REGIS MARIO CLIMACO DA SILVA

Advogados
de Ricardo Maciel Cascaes
Solicitador
mandados de segurança, ações de despejo de despejo, possessórias, de usucapião, de cobrança de indenização, testamento, usufruto, inventários, etc.
Ações criminais. Questões trabalhistas e previdenciárias. Recursos e acompanhamento de processos perante o Egrégio Tribunal de Justiça do Estado.
Consultas e pareceres.
Ed. Jorge Daux — conj. 4 (sobreloja) — Tel. 4303
Rua dos Ilhéus, esq. Araújo Figueiredo.
Expediente: das 9 às 11 e das 14 às 18 horas.
CPFs: 901834409 — 000100491 — 002671129

Dr. Carlos Alberto Barbosa Pinto

CRM — 583-3C — CPF 00264209
Ex-Estagiário Maternidade Escola Laranjeiras
Clínica de Senhores — Pré-Natal — Preparação — Psico-Profílica Para Maternidade — Citologia
Consultas das 16 às 20 horas — Diariamente.
Consultório — Ed. APLUS — sala 76 — 7º andar.

IRMANDADE NOSSA SENHORA DO PARTO EDITAL DE CONVOCAÇÃO

De ordem da Mesa Administrativa desta Irmandade, convoco os Senhores Irmãos, para a Assembléia Geral Ordinária, que se realizará em data de 27 de fevereiro de 1972, às 9 horas, na Sacristia da Igreja de Nossa Senhora do Parto, situada à Rua Conselheiro Mafra ... nº 172, com a seguinte Ordem do Dia:
ELEIÇÃO DA NOVA MESA ADMINISTRATIVA PARA O BIÊNIO 1972/73.
Florianópolis, 10 de fevereiro de 1972.
JAIME SILVA PIRES — 1º SECRETARIO

Passe horas agradáveis no novo PALHEIRU'S DRINK'S

...saboreando as deliciosas BATIDAS, a base de frutas naturais, e mais, PETISCOS feitos na hora.
O endereço certo é:
Rua: CONSELHEIRO MAFRA, 91

Drs. SADI LIMA e UBIRAJARA DIAS FALCÃO

— ADVOGADOS —
Cobranças Judiciais para Empresas, Causas Cíveis, Trabalhistas e Criminais
Rua Cel. Pedro Demore, 1.548 — Fone 6352
ESTREITO — FLORIANÓPOLIS

Televisão

Seu TV apresentou defeito? Não se preocupe, disque 62-57. Atendemos à domicílio Assistência Técnica EMPIRE — Rua Gal. Gaspar Dutra, 275 — ESTREITO.

DESEJA CONSTRUIR OU REFORMAR SUA CASA? SERVIÇOS RÁPIDO, TURMA ESPECIALIZADA
PRAÇA XV, 23 — TELEFONE 3371
DESPACHANTE AMERICANO

EDIFÍCIO SANTOS DUMONT CR\$ 350,00

Mensais situado ao lado da Praça Santos Andrade prazo de entrega, março de 1972, com as mensalidades acima sem entrada, financiados em 15 anos as suas ordens.
ED. SANTOS ANDRADE — ED. VENEZA — ED. AUGUSTO (PRONTO) — ED. SALDANHA DA GAMA (financiado em 15 anos) — ED. VILA RICA — ED. PASSEIO — EL. TANGARÁ — ED. MURICI — ED. DOM IGNÁCIO — ED. ARAUCÁRIA — ED. PERNAMBUCO — ED. DUCA DE LACERDA.
Para informações e vendas A Vendedora de Apartamentos Santos Imóveis Ltda. Praça Santos Andrade n. 39 — 1º andar — Fones 23-33-53, 24-14-88, 24-14-91, 24-14-93 e 24-44-62 — Curitiba.
Horário das 8 às 19 horas, inclusive aos sábados, domingos e feriados. Não fechamos nas refeições. Em Florianópolis à R. Deputado Edú Vieira, 24 — Pantalal com Otávio A. do Espírito Santo.

HOTEL BRÜGGEMANN

Agora totalmente remodelado.
70 novos aptos. e 50 quartos.
Garagem e estacionamento para 100 veículos.
Amplio salão de estar com televisão.
Rua Santos Saraiva, n. 300 — Cx. P., D-81 e D-82
Fones 6230 e 6665.
Estreito — Florianópolis.

Dr. CLOVIS PRUDÊNCIO

CIRURGIÃO DENTISTA
CR\$ / SC — 315

Ortodontia (Correção de Dentes) Clínica Geral

Galeria Comasa — 9º andar — conj. 904
Florianópolis.

DR. A. J. MARTINS

Advogado
Rua 15 de Novembro, 504 — 1º Andar s/101 Telefone — 22-19-92 — C.P.F.: 003 778 569 — Blumenau — (SC).

PROCON — Procuradoria e Contabilidade Ltda.

Resp. Técnico: Nivaldo M. Hübenner
CPF — 001 755 109
Registro CRCSC — 1108
Escritas Contábeis e Fiscais
Declarações de Imposto de Renda
Organização de Empresas
Procuradoria Administrativa
Endereço: Rua Victor Meirelles, n. 30 — Sala "A"
Caixa Postal, 604 — Florianópolis — Santa Catarina

Dr. ALDO ÁVILA DA LUZ ADVOGADO

S. F. F. — 0017765329

ESTADO DE SANTA CATARINA
SECRETARIA DOS TRANSPORTES E OBRAS
DEPARTAMENTO AUTÔNOMO DE EDIFICAÇÕES
TOMADA DE PREÇOS N. 01/72

AVISO

O Departamento Autônomo de Edificações torna público, para conhecimentos dos interessados que se acha aberta a Tomada de Preços nº 01/72, para compra e instalação de uma Central Telefônica tipo PABX, a ser instalada neste Orgão.

O Edital, bem como quaisquer esclarecimentos, poderão ser obtidos na Sede do Departamento Autônomo de Edificações, no 10º andar do Edifício das Diretorias, à rua Tenente Silveira, em Florianópolis, de 2ª a 6ª feira, no horário das 14:00 às 18:00 horas.
Florianópolis, em 23 de fevereiro de 1972.
Engº Hélio Costa
Diretor

DR. ANTONIO SANTAELLA

Professor de Psiquiatria da Faculdade de Medicina — Problemática Psíquica Neuross
DOENÇAS MENTAIS
Consultório: Edifício Associação Catarinense de Medicina, Sala 13 — Fone 22-08 — Rua Jerônimo Coelho, 350 — Florianópolis —

OSMUNDO WANDERLEY DA NOBREGA

(CPF — 001844208)

Pareceres e Consultas Jurídicas

C. A. SILVEIRA LENZI

(CPF — 001948329)

Advocacia de 1a. e 2a. Instância — Justiça do Trabalho

Atendimento ao Interior
Escritório: Praça XV de Novembro, 21 — Conj. 302
Telefone 2811
Florianópolis

Administradora & Corretora de Negócios

Comércio e Representações Ltda.

RUA FELIPE SCHMIDT, 51 — Galeria Jaqueline — Loja 7
VENDAS DE IMÓVEIS CASAS

ITAGUAÇU SEM HABITE-SE — COM TELEFONE — Excelente localização — Jardim Itaguacu — Fino acabamento Com Telefone.
Com 5 quartos — sala de jantar — sala de visita — cozinha 2 banheiros — terraço — garagem — sinték — linda vista — 165m2.
ITAGUAÇU — SEM HABITE-SE — EXCELENTE CASA NO JARDIM ITAGUAÇU — COM DOIS PAVIMENTOS — 305m2 — Possuindo no primeiro andar — Dependência de empregada completa — 1 dormitório — garagem para dois carros — depósito.
Totalmente Financiada.
Possuindo no segundo andar — 1 apto de casal — 2 dormitórios com armário embutidos — 1 banheiro social — 1 living — 1 sala de estar — 1 sala de almoço — hal (mármore) — lavabo — cozinha fôrnicia — lavanderia.

COQUEIROS SEM HABITE-SE — Excelente casa em Coqueiros — com dois pavimentos.
Com 3 dormitórios — 2 salas amplas — 2 banheiros — copa — cozinha — área de serviço — dependência de empregada completa.

ESTREITO Excelente localização — Casa com dois pavimentos — Porão.
Com 4 quartos — 2 salas — varanda — copa — cozinha — dependência de empregada — garagem — área de serviço.

EM SÃO JOSÉ — CASAS FINANCIADAS LANCAMENTO — Localizadas em Praia Com praia — Lancamos casa totalmente Financiadas. Pagamento à longo prazo — Sem Entrada.
Com 3 quartos — sala — cozinha — banheiro — área de serviço.

Venha a nosso escritório, conhecer o plano, sem compromisso.
BARREIROS — CASAS FINANCIADAS LANCAMENTO — Localizadas em Barreiros — Município de São José — Lancamos Casas Totalmente Financiadas — Pagamento a longo prazo — Sem Entrada.

Com 3 dormitórios — sala — cozinha — banheiro — área de serviço.
Venha a nosso escritório, conhecer o plano sem compromisso.

APARTAMENTOS CENTRO — LANCAMENTO DO EDIFÍCIO CE SAR SEARA — Excelentes apartamentos no centro da Cidade — Rua Arno Hoeschel — Próximo ao Departamento de Saúde Pública.

Apartamentos com 2 ou 3 dormitórios — living — hall — cozinha — banheiro — dependência de empregada — área de serviço — garagem — Fino acabamento.

CENTRO — RUA FELIPE SCHMIDT — Ótimo apartamento em excelente localização de frente para a Rua Felipe Schmidt — Com 2 quartos — living — cozinha — banheiro social e de empregada — área de serviço — sacada.

ITAGUAÇU — RUA DESEMBARGADOR PEDRO SILVA — EDIFÍCIO ITAGUAÇU — Apartamento com 2 quartos — living — cozinha — banheiro — área de serviço.

TERRENOS CENTRO — Rua José Boiteux — Excelente localização — 300m2.
ITAGUAÇU — Lotes com 410m2 — próprios para construção imediata.

TRINDADE — LANCAMENTO — LOTEAMENTO NA TRINDADE — Excelentes lotes bem próximo à Cidade Universitária. Rua Calçada — Condições de pagamento.

JARDIM ATLÂNTICO — Lote próprio para construção imediata — 250m2
BARREIROS — Lote em excelente localização — 250m2.

BARREIROS — Lotes próximo a Concasa — Estrada Federal Nova.
CAPOEIRAS — Lote à Avenida Ivo Silveira — pagamento facilitado.

COQUEIROS — Lote em Coqueiros — Negócio de ocasião.
ENTREGUE-NOS O ABORRECIMENTO DA CONSTRUÇÃO DA SUA NOVA CASA UMA EQUIPE ALTAMENTE ESPECIALIZADA CUIDARÁ DE TUDO PARA VOCE CONHEÇA NOSSOS PREÇOS.

APARTAMENTOS

CENTRO
RUA ARNO HOESCHEL — Próximo ao Departamento de Saúde Pública.
Com dois quartos — living — cozinha — banheiro — área de serviço.
Totalmente Financiados.

DR. ROBERTO MOREIRA AMORIM

DOENÇAS DA PELA

— Las Únhas — Do Couro Cabeludo — Micoses — Alergia — Tratamento da Acne Pela Neve Carbônica — "Peeling".

DEPILAÇÃO

Ex-Estagiário do Hospital das Clínicas da Universidade de São Paulo.

CONSULTAS: Diariamente, a partir das 15 horas
CONSULTÓRIO: R. Jerônimo Coelho, 325 — Edifício Julieta — 2º andar — sala 205 — Fone 4439.

DR. EDMO BARBOSA SANTOS

Cirurgião Dentista

Horário: de 2a. à 6a. feira, das 14 às 19 horas.
Rua Deodoro, 18 — Edifício Sorala — Sala 13
ATENDE PATRONAL DO INPS



Automoveis

VENDE, TROCA E COMPRA

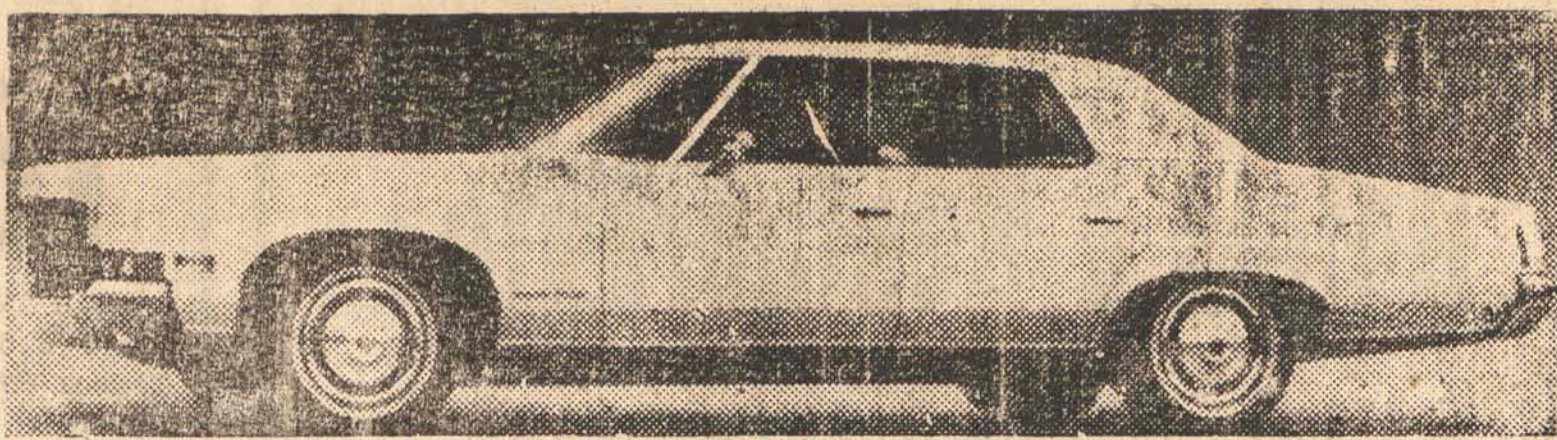

A. Coelho

AUTOMOVEIS

COMPRA TROCA E VENDA DE VEICULOS
FINANCIAMENTO EM ATÉ 36 MESES

VEICULOS EM ESTOQUE EM 23 DE FEVEREIRO DE 1972

1. — Corcel — Coupê — Verde Paineira	1970
1. — Corcel — 4 portas — Vermelho	1970
1. — Variant — Vermelho Cereja	1971
1. — Volkswagen — Branco Lotus	1970
1. — Volkswagen — Vermelho Cereja	1970
1. — Volkswagen — Branco Lotus	1969
1. — Volkswagen — Vermelho Cereja	1969
1. — Volkswagen — Azul	1959
1. — Kombi — Pérola	1966
1. — Kombi — Pérola Beije	1962
1. — Volkswagen — Beije Camboriu	1966
1. — Volkswagen — Azul	1965
1. — Gordini — Castor	1965
1. — Aero Willys — Verde Claro	1962

CRÉDITO — APROVAÇÃO AUTOMÁTICA.
A. COSLHC AUTOMÓVEIS
Rua João Pinto, 40 — Fone 2777 — Florianópolis



IPIRANGA AUTOMÓVEIS

R 7 de Setembro, 13 - Fone: 3886

FINANCIAMENTO EM 36 MESES!

Volks 4 portas	69
Volks Sedan	69
Volks Sedan	68
Volks Sedan	68
Volks Sedan	67
Kombi Motor Zero K.	66
Volks	63

NOSSA CASA AUTOMÓVEIS

R. Vidal Ramos, 41 — Florianópolis

Comércio em geral de automóveis — compra — venda
— troca — financiamento

Volks	1963
Volks	1965
Volks	1964
Volks	1969
Kombi	1963
Jipe Land Rover	1950

VALDIR AUTOMÓVEIS LTDA.

Rua Victor Meireles, 23 — Fone 4730

Florianópolis — SC.

1 Opala Cupê Special — Verde Nobre	72
1 Opala 4 Cilindros — Luxo — Azul noturno	70
1 Galaxi Vermelho	67
1 Corcel Cupê Vermelho	72
1 Corcel Amarelo	72
1 Volks 1500 Amarelo	72
1 Volks 1500 Azul Diamante	71
1 Volks Beige	70

FINANCIAMENTO ATÉ 30 MESES



KOERICH S.A.

Comércio de Automóveis

REVENDEDOR AUTORIZADO

DRA. LÉA S. DA NOVA

Ginecologia e Obstetrícia

Atende diariamente no consultório edifício Associação de Medicina, rua Jerônimo Coelho, 325 — 5º andar — sa. 54, das 15 às 18 horas.

HOEPCKE VEÍCULOS S. A.

Departamento de Veículos Usados

Rua Conselheiro Mafra, 28 — Fone 3117

— A oportunidade de um bom negócio —

Volkswagen — Branco Lotus — 4 portas	69
Volkswagen — Azul Diamante	70
Volkswagen — TL — Beige Claro	71
Fusão — Vermelho Grená	70/71
FORD-CORCEL — Cinza Kilimandjaro	69
FORD-CORCEL — Vermelho Metálico	69
FORD-CORCEL — Amarelo Bonanza	69
Aero Willys — Verde Versalhes	63
Aero Willys — Beige Marfim	64
Aero Willys — Branco Kilimandjaro	66
Gordini — Azul	64
Opala — Verde Antigo	69
Opala — Verde Antigo — 6 cilindros	69
Opala — Beige Sport	69
Opala — Branco Polar	70
Opala — Branco Polar	70
Opala — Vermelho Saturno	70
Opala — Branco Everest	71
Pich-Up — Volkswagen — Verde Caribe	63
Pich-Up — Willys — Verde Majorca	70
Rural Willys — Baía c/Kilimandjaro	69
Caminhão CHEVROLET — Verde e Gelo	59

Rua: Conselheiro Mafra, 28 — Fone: 31-17
Rua: Conselheiro Mafra, 28 — Fone: 31-17.



COMÉRCIO DE AUTOMÓVEIS

R. Gaspar Dutra, 78 — Fone 6327 e 6423

Compra, troca e venda de Veículos

Opala Coupê OK — Várias Côres	
Opala Sedan — 4 portas OK Várias Côres	
Corcel Coupê OK — Várias Côres	
Corcel Sedan — 4 Portas OK Várias Côres	
2 Dart Dodge Sedan OK — Várias Côres	
Volks 1300 OK — Várias Côres	
Volks 1500 OK — Várias Côres	
Volks TL OK — Várias Côres	
Volks Variant OK — Várias Côres	
1 Volks TL — Azul Diamante	1971
2 Volks 1300 — Beige Nilo	1970
1 Volks Variant — Azul Diamante	1970
1 Opala Luxo — Amarelo Oasis	1969
1 Volks Kombi — Azul Diamante	1969
1 Volks 1300 — Azul Acrílico	1968
2 Volks 1300 — Pérola	1967
2 Volks Kombi — Verde Caribe	1959

Financiamentos até 36 meses.

DR. RODRIGO D'EÇA NEVES

Cirurgião Plástico

Curso de especialização de dois anos no Hospital das Clínicas de São Paulo.

Tratamento Estético das Mamas — Abdomem — Orelhas — Nariz — Cílios — Transplante de Cabelos. Atende no Hospital Governador Celso Ramos às terças e quintas, após as 18 horas.

MUSTANG

Vendo coupê sport, vermelho sangue, vinil, 8 cilindros, mecânico, dir. freio, ar condicionado, rodas 8 pol. magnésio, rádio, int. preto, estado excepcional. Recebo carros em troca. Ver o tratar c/ o dono à Av. Beira Mar Norte, 224 — prox. esc. canal 6.

EMPRESA SANTO ANJO DA GUARDA

Partidas de FLORIANÓPOLIS para:

PORTO ALEGRE — Carro leito às 21 horas; 04,30 — 07,00 — 08,30 — 12,00 — 18,00 — 19,30 e 21,00 horas.
IMBITUBA — às 06,30 — 07,00 — 10,00 — 14,00 — 17,00 e 18,00 horas
LAGUNA — às 04,30 — 06,30 — 10,00 — 12,00 — 14,00 — 17,00 18,00 — 19,30 e 21,00 horas.
TUBARÃO — às 04,30 — 07,00 — 08,30 — 10,00 — 12,00 — 13,00 — 14,30 — 17,30 — 18,00 — 19,30 e 21,00 horas.
CRICIUMA — às 04,30 — 07,00 — 08,30 — 12,00 — 14,30 — 18,00 — 19,30 — 21,00 e 24,00 horas.
ARARANGUA — às 04,30 — 07,00 — 08,30 — 12,00 — 18,00 — 19,30 e 21,00 horas.
SOMBRIÓ — 04,30 — 07,00 — 08,30 — 12,00 — 18,00 — 19,30 e 21,00 horas



FINANCIAMOS ATÉ 36 MESES

MEYER VEÍCULOS LTDA.

Rua Fúlvio Aducci, 597 — Estreito

Telefones 63-93 e 63-93

SIMCA TUFÃO AZUL TURQUESA	1965
ESPLANADA OURO CHINES	1969
ESPLANADA AZUL CELESTE	1969
DART 4 PORTAS BRANCO POLAR	1970
DART 2 PORTAS VERDE FRONTEIRA	1971
CHARGER R/T VERMELHO XAVANTE	1971
J. K. AZUL PROFUNDO	1976
Opala 4 cilindros vermelho	1969

CAMINHÕES

F-600	1956
F-600	1959

REVENDEDOR AUTORIZADO



Comércio de Automóveis e Acessórios APOLO Ltda.

Rua Dr. Fúlvio Aducci, n. 5045 — Estreito

Fone 6284 — Fpolis. — SC

Corcel — Verde	1969
Fusão — Vermelho	1970
Volks — Vermelho	1970
Volks — Branco	1969
Volks — Branco	1969
Volks — Branco	1969
DKW — Azul	1966
Rural — Azul	1966
Gordini — Vermelho	1963
Gordini — Chumbo	1964
Oldsmobile — Vermelho	1961
Ford — Azul	1954

FINANCIAMENTO, 24, 30 ou 36 meses

ALVORADA VEÍCULOS

Comércio de Automóveis em geral

COMPRA — VENDA — TROCA

Carros inteiramente revisados

End. R. João Pinto, 21

Fone: 4291

Opala Especial	1971
Fusão 1500	1971
Fusca	1968
Fusca	1966
Gordini	1963
Gordini	1964
Simca	1962
Kombi	1961

NOVACAP VEÍCULOS

Esplanada	1968
Fusão — Branco	1971
Kombi	1969
Volks	1969
Chevrolet — Caminhão	1976
Aérol Willys	1961

SENLEC

OFICINA ESPECIALIZADA EM CONSERTOS DE ELETRO-DOMÉSTICOS E ENCANAMENTOS A DOMICÍLIO.

REPAROS EM GERAL.

TRADENTES Nº 5 — SALA 3.

C. RAMOS S. A.

COMÉRCIO E AGÊNCIAS

REVENDEDORES AUTORIZADOS

Volks. — Verde	1966
Volks. — Verde	1968
Volks. — Beige	1968
Volks. — Verde	1969
Volks. — Branco	1969
Volks. — Branco	1969
Volks. — Vermelho	1970
Volks. — Branco	1971
Volks. — Branco	1971
Variant — Beige	1970
Variant — Vermelha	1969
Kombi — Vermelha	1959
Kombi — Azul	1963
Kombi — Beige	1964
Kombi — Azul	1963
Kombi — Cinza	1969

Fones 3641 — 6244 — 6381

MÁRIO S. FREYESLEBEN

Solicitador — OAB — SC — nº 0127

CPF — MF — nº 03355810

Direito Tributário (reclamações, recursos, nulatórios e débitos)

Direito Administrativo (mandado de segurança contra cláusulas discriminatórias em Condições Públicas)

Reclamações Trabalhistas na JCI

Habeas-Corpus

Ações indenizatórias (colisão de veículos, danos pessoais etc.)

Contatos nos EE.UU. e Europa (para médicos, hospitais, importadores, indústria e comércio)

Rua Tenente Silveira, 56 — sala 8 (diariamente)

ADVOGADOS

DR. EVILASIO CAON

OAB-SC 0165 — CPF 007896239

DR. ROBERTO GONZAGA SAMPAIO

OAB-SC 2338 — CPF 18282079

Rua dos Ithéus, 22 — Ed. Jorge Daux, conj. 5

Fones 4515 e 4219

Das 9 às 12 e das 14 às 17 horas.

RESIDÊNCIA E LOTES

LOTES — Vendem-se, ótimos lotes, situados no JARDIM ITAGUAÇU com água instalada, ruas calçadas e drenagem pluvial.

DIRIGIR-SE a rua Urbano Salles, n. 37 — Fone 2981.

Brasil e EUA debatem pesca nas 200 milhas marítimas

O Brasil exigiu a retirada de três representantes de grupos privados norte-americanos da sala de reuniões onde se reiniciaram no Itamarati, as negociações para um acordo de pesca com os Estados Unidos.

Essa primeira reunião foi aberta num clima de bom humor, quando o chefe da delegação brasileira, Ministro Ronaldo Costa, informou ao seu colega norte-americano, Embaixador Donald Mackernan, que as 200 milhas haviam sido transformadas em tema de marcha carnavalesca, cujo primeiro verso dizia: "Esse mar é meu, tira o seu barco pra lá d'esse mar..."

Mackernan respondeu espantado: — E o senhor vai cantar essa música para nós?

PORQUE DA EXIGENCIA

A exigência para a retirada dos três representantes de empresas privadas do grupo negociador norte-americano foi feita pelo Ministro Ronaldo Costa sob o argumento de que os entendimentos deviam se processar em nível oficial e que do lado brasileiro não havia um só participante estranho aos quadros do Governo.

Essa exclusão, aceita pelo Embaixador Mackernan, atingiu os Srs. Ernest Domini, operador de frota pesqueira de Tampa, na Flórida; Nicholas Beglaris, da empresa pesqueira Bumble Bee Sea Foods, de Astória, no Oregon; e William Nedlett, representante da American Tunaboot Association.

PRESEÇA MILITAR

Além da vinda de homens do setor privado, a grande novidade na composição da comitiva norte-americana é a participação de dois militares: o tenente-coronel John Wesner, do Estado-Maior Conjunto, e do tenente Frank Newton, representante do Departamento de Defesa dos Estados Unidos. Sua presença, no caso, confirma a importância atribuída pelo Governo norte-americano às questões de pesca e extensão do mar territorial brasileiro sobre problemas de defesa dos Estados Unidos e ainda a necessidade da opinião de técnicos militares nos esquemas de identificação e controle dos barcos pesqueiros.

OS OUTROS

Da delegação dos Estados Unidos participam ainda o Ministro-Conselheira da Embaixada em Brasília, Sr. Stanley Cleveland; o diretor de comércio do Escritório de Assuntos Internacionais e Atmosféricos de Washington, Sr. William Terry; um representante do Departamento de Estado, Sr. Charles Pitman; o diretor do Centro de Recursos Pesqueiros do Atlântico Sul, Sr. Harvey Bullis; o conselheiro econômico da Embaixada, Sr. Gerald Goldstein, e uma única mulher, a Sra. Roxanne Ridgway, do Bureau de Assuntos Latino-Americanos.

O esquema de negociações adotado desde a primeira reunião de ontem, que teve a duração de apenas uma hora, (entre 10h30m e 11h) indicou claramente que tanto o Brasil como os Estados Unidos concordaram em discutir

detalhes técnicos, não polêmicos, do eventual acordo a ser alcançado, deixando que a questão da soberania brasileira sobre a faixa marítima das 200 milhas — o ponto central de discórdia entre os dois Governos — venha a ser tratada mais tarde.

Enquanto pela manhã as conversações se limitaram à própria organização dos grupos, com a designação de um subgrupo para discutir assuntos técnicos de pesca, à tarde, na reunião iniciada às 16h, o único assunto tratado foi o problema de identificação dos barcos a serem licenciados.

Na pauta de temas não polêmicos a serem discutidos até que se chegue ao problema das 200 milhas figuram ainda: identificação do pescado (tipo de camarão) cuja captura será permitida no acordo; número de barcos a serem licenciados; taxas de registro e tonelagem a serem cobradas dos barcos e ainda detalhes do sistema de fiscalização a ser exercida pelas autoridades.

A polêmica, porém, se iniciará na discussão da área de jurisdição do acordo, sendo esperado que os norte-americanos, a exemplo do que fizeram na primeira rodada de negociações, em outubro passado, procurem descaracterizar os limites dessa área com os do mar territorial legal (de 200 milhas) imposto pelo Brasil.

LADO BRASILEIRO

Com o Ministro Ronaldo Costa, secretário-geral-adjunto para assuntos econômicos do Itamarati, participam da representação brasileira; João Cláudio Dantas Campos, superintendente da Sudepe; capitão-de-mar-e-guerra Muriilo Souto Maior de Castro, do Estado-Maior da Armada; conselheiro Henrique Mesquita, chefe da Divisão das Nações Unidas do Itamarati; conselheiro Paulo Francinetti Pinto, chefe da Divisão da América Setentrional do Itamarati; conselheiro Marcelo Rafaeli, chefe da Divisão de Produtos de Base; capitão-de-fragata Paulo Martins, do Estado-Maior da Armada; Celso Serra e Melquiades de Paiva, da Sudepe, e os secretários Celso Relvas e José Alfredo Lima, da Divisão de Produtos de Base do Itamarati.

Em princípio, as negociações Brasil-Estados Unidos sobre o acordo de pesca deverão estender-se durante toda essa semana e o início da próxima. Não há ainda notícias de que qualquer das duas delegações tenha apresentado um projeto de acordo para a discussão.

NOTA OFICIAL

Após a segunda fase de reuniões as duas delegações liberaram a seguinte nota oficial:

"As delegações do Brasil e dos Estados Unidos reiniciaram hoje negociações sobre um acordo de pesca. Reviram as discussões de outubro último antes das discussões em maior detalhe dos termos de um acordo. Houve duas sessões plenárias bem como uma reunião de um grupo de trabalho técnico. As reuniões serão reiniciadas amanhã, tanto em plenário como em nível técnico".

Ênfase à liberdade no Sesquicentenário

O presidente da Subcomissão de Propaganda e Divulgação do Sesquicentenário da Independência, Sr. Luís Macedo, disse que o objetivo das campanhas promocionais, que serão realizadas de março a setembro, é o de levar cada brasileiro "à convicção de sua própria força, ao entendimento do progresso como afirmação de todas as correntes de liberdade."

Explicou que as cinco agências de publicidade que executarão as nove campanhas foram escolhidas por um único critério: o de serem as cinco maiores agências nacionais. Destacou que todo o trabalho das agências será inteiramente gratuito para o Governo e que representa a contribuição do setor para as comemorações dos 150 anos da Independência.

AS CAMPANHAS

O Sr. Luís Macedo, que é diretor da MPM Propaganda, a agência encarregada de realizar a campanha geral de promoção e divulgação do Sesquicentenário, informou que as nove campanhas se concentrarão em acontecimentos que marcarão as comemorações. São elas: o Encontro Cívico Nacional, a Olimpíada Militar (em Porto Alegre) a transladação dos restos mortais de Pedro I, a Copa Independência, e os Festivais de Recife, Fortaleza e Macaé, além da campanha geral.

E esclareceu que a campanha geral é a que terá a maior presença em todo o período, intercalando-se com as demais. Desenvolverá a sua mensagem através de várias peças promocionais e especificamente de propaganda, destacando-se os cartazes, anúncios em jornais e revistas e spots, filmes e jingles nas emissoras de televisão e rádio em todo o território nacional.

Entre os cartazes, os três temas básicos estarão figurando em quatro peças: a que leva a frase Tudo Azul sobre um campo verde e amarelo; outra, os dizeres "Verás que um filho teu não foge à luta", sob quatro gravuras simbolizando a educação, o esporte e a saúde; o terceiro, mostrando as "Armas da Independência" com o campo visual dividido e, em cada espaço correspondente, a mão segurando uma arma (estas são a seringa, o lápis, a enxada, a bola de futebol e o martelo); e, finalmente, a quarta peça, um poster com a figura de Tiradentes, sublinhada a frase: "Tudo começou com ele".

Todas estas peças — disse — foram concebidas para levar com a maior simplicidade possível a mensagem da importância do país ser independente. São simples numa linguagem simples e de grande impacto emocional.

O Sr. Luís Macedo exibiu os layouts das quatro peças já aprovadas pela Comissão Executiva Central do Sesquicentenário, que começarão a ser distribuídas e fixadas em locais públicos e inseridas nos veículos de comunicação de massa a partir do próximo dia 15 de março. Informou que ao pé de cada cartaz haverá sempre o verso do Hino do Sesquicentenário (de autoria de Miguel Custavo): Festa de Amor e Paz.

A FILOSOFIA

Disse que cada uma das cinco agências — Alcantara Machado, Norton, Denisson, Mauro Sales/Interamericana e MPM — estão com toda a liberdade na criação das peças e dos instrumentos promocionais do Sesquicentenário cada uma se concentrando no seu setor, mas todas com a mesma técnica que levarão as mensagens:

A linguagem — disse — se desenvolverá em dois níveis e duas técnicas distintas: apelos emocionais — estimulando o espírito de brasilidade e orgulho nacional; e apelos racionais — levando todos os brasileiros a uma tomada de posição reflexiva fundamental, que nos engaje no próprio processo de afirmação da Independência; que nos desperte a consciência — ativa, responsável e participante.

Tem ainda — assinalou — uma tarefa didática: divulgar a história da Independência com a utilização da comunicação de massa. Desenvolver numa linguagem direta, envolvente e, ao alcance de todos, uma argumentação interpretativa do fenômeno histórico.

Disse que a campanha terá duas funções principais: enfatizar episódios que expliquem, interpretativamente, a importância do evento, e aguar o espírito patriótico.

Além do caráter patriótico, necessário e fundamental, as atividades de comunicação relativas ao Sesquicentenário — disse — devem colocar à compreensão coletiva um significado novo para o termo independência, nas suas conotações mais amplas. Até mesmo em sua conceituação existencialista: é o homem brasileiro, ele mesmo, em sua realização; é a Independência do Brasil refletida na individualidade e na brasilidade.

A PROPAGANDA

Revelou que as peças a campanha de propaganda — em função da mensagem — serão de dois tipos: emocional — estimulando os brasileiros a um entendimento mais amplo do conceito de independência, excitando o espírito de brasilidade — e informativo — incentivando a participação do público no calendário oficial, divulgando o 7 de Setembro em todas as promoções do Governo.

(Continua na 11a. página)

Moderadores de apetite vendidos sem receita

Menos perigosos para a saúde do que os similares que estiveram à venda até dois anos atrás, os medicamentos moderadores do apetite atualmente disponíveis continuam a ser vendidos livremente nas farmácias, embora seu comércio esteja sujeito à regulamentação do Serviço de Fiscalização de Medicina e Farmácia, do Ministério da Saúde.

Segundo especialistas, "os produtos considerados realmente perigosos já foram retirados do mercado pelos próprios laboratórios". A Associação Médica Brasileira está estudando, em colaboração com o Serviço de Fiscalização, uma nova regulamentação a ser divulgada ainda este ano.

CONSUMO MENOR

Reduzidos em mais de 40% em relação ao seu antigo consumo, os remédios moderadores do apetite tiveram, depois de instituído o controle nas vendas, uma redução também na quantidade de variedades produzidas pelos laboratórios. Assim, desapareceram o Pervitin, o Dexamil e a Benzadrina, os mais procurados como excitantes e que tiveram sua produção suspensa pelos laboratórios, por sugestão da Associação Médica Brasileira.

Segundo o médico José Schermann, "os que existem são relativamente inócuos. Não produzem efeitos de vício ou dependência e os casos observados em que o medicamento prejudica o doente são mínimos. Tudo depende da sensibilidade do paciente".

Desses medicamentos que ainda são consumidos no Rio, a maior parte vem do exterior, principalmente Argentina e Uruguai, de forma ilegal.

CONTROLE

O endocrinologista José Schermann acredita que uma nova regulamentação, mais rígida, venha a resolver definitivamente o problema de consumo indiscriminado dos moderadores do apetite.

O Brasil deve adotar o que já se faz em qualquer país desenvolvido: receiptário obrigatório para qualquer tipo de drogas e controle total do movimento dos medicamentos. Além disso, já se aboliu, em um estágio de desenvolvimento maior que o nosso, o uso de bulas contendo a composição do remédio.

Nesses países — continuou o médico — os doentes adotam determinado medicamento sem saber exatamente o que estão tomando, pois a confiança nos médicos é total. Nos hospitais, então, onde o controle pode ser integral, nenhum medicamento é entregue com bula.

— O Brasil deve adotar o que já se faz em qualquer país desenvolvido: receiptário obrigatório para qualquer tipo de drogas e controle total do movimento dos medicamentos. Além disso, já se aboliu, em um estágio de desenvolvimento maior que o nosso, o uso de bulas contendo a composição do remédio.

FISCALIZAÇÃO

Por falta de pessoal, dificilmente poderá funcionar a contento, o Serviço de Fiscalização da Medicina e Farmácia, que tem a seu cargo a função de controlar, em todo o território nacional, as vendas de drogas e medicamentos a base de hormônios ou que contenham cortisona.

Ainda segundo o médico José Schermann, "o exemplo dos hormônios é bem representativo do desleixo com que estão sendo encarados atualmente os problemas referentes à venda livre de medicamentos".

Qualquer pessoa pode comprar hormônios em qualquer farmácia sem receita e com fins desconhecidos, sem o menor problema.

O Serviço de Fiscalização da Medicina e Farmácia está estudando um meio de, através de receitas especiais registradas em livro, terminar com os abusos, "inclusive a venda por atacado em farmácias, com fins obviamente inescrupulosos". Os estudos, que estão sendo realizados em sigilo, deverão ser concluídos dentro de dois ou três meses.

Kremer & Cia. Ltda.

Fábrica de esquadrias e Madeiras em geral

Matriz — São Pedro de Alcântara

Filial: R. Max Schramm 376 — Estreito — Fpolis. — SC — fone 6583
Madeiramento de pinho e lei, portas trabalhadas, coloniais e comuns. Janelas venezianas. Tipo Vidro e acabamentos de madeiras em geral. Soalhos, tacos e parquet. Kremer possui máquinas especializadas para afiar Serras Circulares com dentes de VÍDIAS. A única no Praça Kremer & Cia. Ltda. agora revendendo os famosos produtos aranhas, telhas, telhões e manilhas de qualquer bitola.

NAUTILUS ROYAL HOTEL

Em data de 14/1/72 foi aprovado pelo Ministério da Marinha, Diretoria de Portos e Costas, o projeto de construção do Royal Nautilus Hotel, projeto se encontra no momento no Corpo de Bombeiros para aprovação do sistema de prevenção de incêndio, e deverá ser entregue à Prefeitura para aprovação final, dentro de poucos dias. Os construtores serão Wildt & Rau Ltda, que tem a seu cargo as maiores obras de Florianópolis. Está previsto o início das obras para os primeiros dias de abril próximo, e inicialmente serão feitas as obras de enrocamento — aterro e preparação do terreno do parque ajardinado onde serão construídas cisternas, piscinas, play-ground, bar subterrâneo, abrigo de barcos, Capela e gigantesco aquário onde serão criados artificialmente peixes, camarões, etc.

BRANDÃO & CIA. LTDA. — ENG. COM. E IND.

PEDRA BRITADA

Temos para pronta entrega na pedreira ou no local da obra, pelo menor preço
Endereço: Avenida Jorge Lacerda, final do Saco dos Limões — Telefone 3855

Florianópolis

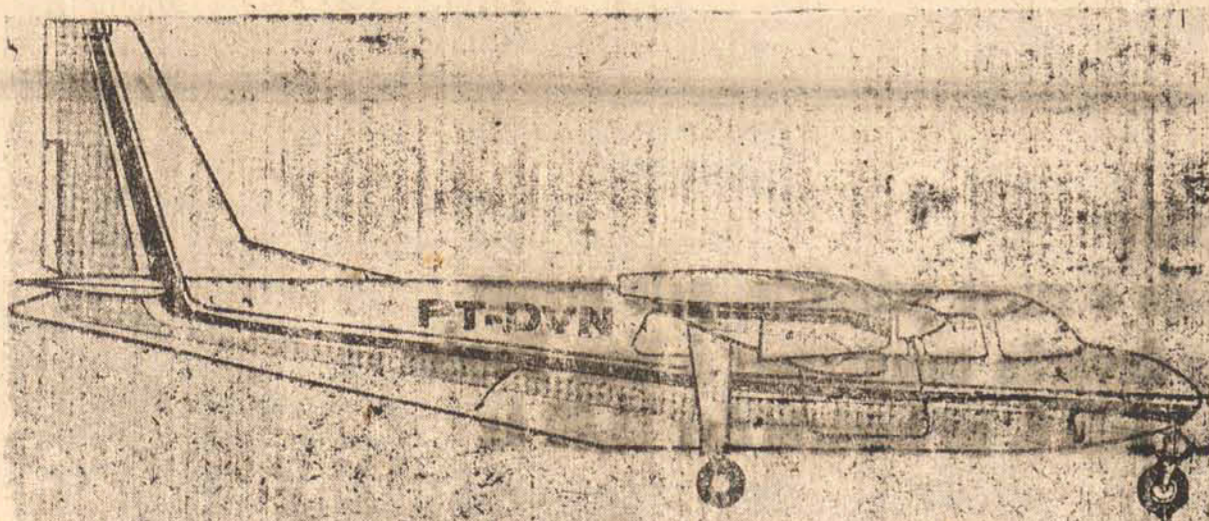

Quer chegar tranquilamente ao Oeste? vá pela TACA

A TACA — Taxi Aéreo Cesar Aguiar Ltda. — leva vo cê à Lages, Joaçaba, Concórdia, Chapecó e São Miguel D'Oeste. E para melhor lhe atender temos conexão com a Sadia Transportes Aéreos onde você pode adquirir sua passagem. Indo ao Oeste, vá e volte com a "TACA". Uma viagem muito tranquila.
Informações: F. Viegas Empreendimentos Praça XV, 21 Conj. 503 — Fone 3008. Vãos diários de segunda à sábado a partir do dia 1º de março.

Novo Figueirense mostra sua força domingo

Remo

O dr. Aderbal Ramos da Silva, presidente do Clube de Regatas Aldo Luz e um dos maiores benemeritos do desporto barriga-verde, acolheu com bastante satisfação o memorial apresentado por diretores do clube campeão catarinense que desejam ampliar a frota de barcos do alvirubro, que já pensa no "bi" da canoagem de Santa Catarina.

Resolveu o dr. Aderbal Ramos da Silva custear a aquisição, para o Aldo Luz, de um quatro sem, um dois sem, um dos com e 14 remos, que serão adquiridos no estaleiro Ugo Leonardi, em Porto Alegre, assim como uma lancha-motor, que pode ser adquirida aqui mesmo e da qual há muito se ressentia o Aldo Luz para o movimento preparatório de suas guarnições, no momento sob as ordens do campeão sul-americano de double-skiff, Valmor Vilela.

Com tais barcos, e contando com outros igualmente bons, o Clube de Regata Aldo Luz tem como certa a conquista do bicampeonato, considerando-se que ainda possui um dos melhores elencos da categoria principal, ou seja sênior. Os barcos em referência, o Aldo Luz não poderá tê-los para a regata final do cidadão de remo, marcada para o dia 26 de março, mas o Estadual de Remo, que o calendário marca para o dia 31 de maio, é coisa considerada como certa pelos alvirubros.

No momento, Vilela cuida da

organização dos elencos para a regata do dia 26 de março, sendo quase certo que Edinho e Toninho irão no dois com para tentar desforrar-se da derrota sofrida na última regata frente aos riachuelinos Ardigó e Edson Cleto, o mesmo acontecendo com o quatro com/ quatro sem, também vencidos pelas guarnições do Riachuelo, sendo que ocorrerá apenas uma alteração podendo Chirighini, que vai remar no Skiff, ceder seu lugar a Alfredo que foi o grande ausente aldistista da última regata.

O barco a dois remos com timoneiro do Riachuelo, vitorioso na última regata e que posteriormente, ainda com Ardigó e Edson Cleto a guarnecê-lo em preparativos para a última regata do cidadão de remo, sofreu sério acidente, quando um double de novatos do mesmo clube com ele se chocou, rasgando o casco da prôa nos dois lados, entrou em reformas, ontem, no estaleiro do novo campeão por antecipação do cidadão de remo. Segundo o carpinteiro Antônio Ferreira, o barco teve um rombo de cerca de dois e meio metros na prôa, mas, por sorte, não atingiu a sua estrutura, que permanece intacta, facilitando, assim, a reforma que deverá ficar pronta em duas ou três semanas, portanto em condições de ir a raia dia 26 para a disputa da última regata válida pelo título regional.

Cupido e Colegial empataram

Na quadra do Colégio Catarinense, Cupido e Colegial empataram em 2x2 numa boa partida, em homenagem ao Padre João, responsável pela equipe daquele Estabelecimento, que foi transferido para outra cidade. Duas medalhas foram entregues ao homenageado pelo Presidente do Cupido e pelo presidente da FCFS Sr. Waldemiro Carlsson. Os gols da partida foram anotados por Lucas (2) para o Cupido e Cavalazzi e Erico para o Colegial.

Comissão e Universidade vêm convenio

A Comissão Executiva para a Construção do Estádio Esportivo de Santa Catarina recebeu ofício do Reitor da Universidade Federal de Santa Catarina, contendo dados para o estabelecimento de um convenio entre ela e o Estado.

A Comissão, com parecer favorável, encaminhou ao Secretário dos Transportes e Obras para estudo e decisão, solicitando empenho do Governador, junto ao Ministério da Educação e Cultura, para a cessão da faixa de terreno onde vai ser construído o estádio.

Essa faixa, com 24 mil metros quadrados, representa um sexto do global, e ainda não teve sua cessão oficializada.

Duas outras faixas, uma adquirida ao Avai F.C. com 38.844 m2. e a outra, desapropriada de particulares, com 78.941 m2 completam o total da área que soma 141.785 m2.

T. de Verão em homenagem a Revolução

A Federação Catarinense de Futebol de Salão, vai promover no mês de março o seu tradicional Torneio de Verão, que será em homenagem à revolução. A sugestão partiu da Confederação Brasileira de Desportos, através da Circular 13/72, que em um de seus artigos diz: "Assim se fazendo, pretende-se, por outro lado, impregnar as comemorações de caráter participativo e popular, fugir a toda e qualquer orientação paternalista e estimular, ao máximo, a iniciativa privada. Daí porque foi adotado o lema VOCÊ CONSTRÓI O BRASIL, que apreciariamos viesse a ser o ponto de convergência de nossos esforços comuns no transcurso desse 31 de março".

Desta forma, a F.C.F.S. acatando com a máxima boa vontade a sugestão cebedense, assinada pelo Coronel Octavio Costa, Assessor Chefe da Assessoria Especial de Relações Públicas, da Presidência da República já enviou expediente ao sr Governador do Estado, participando ao chefe do governo, da sua programação esportiva e solicitando a sua colaboração na doação de um troféu.

Expressão das mais lídidas do futebol catarinense dos velhos tempos, o Figueirense tenta, agora, recuperar o terreno perdido em tantos anos de lutas e crises, estas contornadas agora com o movimento que resultou na reorganização de sua diretoria, com o major Ortiga à frente, e a substituição, no grêmio alvinegro, de um plano, revolucionário no futebol catarinense e que já está tendo resultados por demais positivos.

Armando um elenco, cuja folha de pagamento se aproximados vinte e cinco mil cruzeiros mensais, o Figueirense depois de amanhã, em seu estádio, no Estreito, vai mostrar o que conseguiu após meses de treinamentos intensificados sob as ordens de preparadores credenciados. O elenco, dos mais poderosos, tende a aumentar melhorando as condições do alvinegro detentar, após mais de trinta anos de es-

perando seu último título máximo data de 1941 — a conquista suprema do futebol barriga-verde.

É contra o não menos técnico e varente esquadra do Juventus, de Rio do Sul, que o Figueirense estreará domingo aos olhos de sua grande legião de torcedores que agora vive um clima como jamais existiu no trajetória de cinquenta anos de batalhas do "Decano". O jogo, considerado como o maior de caráter amistoso intermunicipal dos últimos anos, está monopolizando as atenções de toda Santa Catarina que já vê o Figueirense como a maior expressão futebolística de Santa Catarina daqui para a frente. Acredita-se numa arrojada superior a dez mil cruzeiros, com as cadeiras na pista vendidas a dez cruzeiros, as arquibancadas a cinco e as gerais a um cruzeiro.

É a festa do Figueirense para mostrar o que tem sido feito até agora por José Mauro Ortiga e seus dedicados auxiliares, ocre-

ditando-se num resultado condizente com as possibilidades do conjunto, que são as melhores, muito embora os entendidos considerem que ainda falta muito para dar o time como lapidado técnica e fisicamente.

Um jogo das proporções como o que veremos na tarde de domingo, ninguém deverá perder e a torcida do Figueirense, bem como o público, que divide as suas preferências pelo alvinegro e Avai, não pode deixar passar a oportunidade de ver em ação nos dois lados, craques da envergadura de um Ilo, um Egon, um Adailton, um Altair, um Vocaria, um Vavá, um Mourão, do alvinegro, um Alexandre, um Motta, um Chico Preto, um Toninho, um Dico e um Liminha, do lado adversário, para somente citar-se alguns exemplos.

Portanto, Figueirense "versus" Juventus, domingo à tarde, no "Orlando Scarpelli, para satisfação do público.

Vencedor leva Taça Santa Catarina

Figueirense e Juventus, disputam na tarde de domingo, o match válido pela posse da Taça Santa Catarina, oferecida pela C.B.D. Trata-se de um troféu de mais de um metro de altura que ficará de posse definitiva do clube vencedor.

José Gabrielense, alto funcionário da Loteria Esportiva que se encontra nesta Capital, acompanhando o andamento dos trabalhos de implantação da Loteca, será um dos convidados do clube alvi-negro.

Também o sr. Silvio Pacheco, vice-presidente da C.B.D. foi convidado e deverá se fazer representar nesta partida intermunicipal amistosa que abrirá a temporada futebolística na capital catarinense.

Jorge Ferreira retornar à tempo de assistir a primeira exibição do Figueirense nesta temporada. De camarote, acompanhará o desenvolvimento da equipe que

estará dirigindo em 72. Iberê Rosa, será o responsável pela equipe nesta apresentação inicial.

Os torcedores que forem ao estádio Orlando Scarpelli, terão uma grande surpresa. É que o estádio apresenta um aspecto agradável pois tanto nos portões monumentais como no antigo da rua Olavo Bilac, existe dizeres e emblemas referentes ao clube e associados.

Os torcedores do Figueirense estão eufóricos com a primeira apresentação da equipe pois desejam ver em ação Vacaria, Adair, Ilo, Mourão, Vavá, além de rever Adailton, Egon, Luiz Everton, Carlos Roberto e outros.

Acontece que os torcedores precisam estar conscientes de que o seu clube está em formação. Erros serão notados, experiências deverão ser feitas pelo treinador.

Não é lícito esperar-se da equipe do Figueirense uma super pro-

dução na partida de domingo. O clube estará jogando para ganhar conjunto, encontra-se em observação, para a composição definitiva de seus homens, em cada posição.

Além do mais, o treinador Jorge Ferreira, poderá trazer da Guanabara três reforços que deverão ser incluídos entre titulares para a temporada de 72 que começará domingo seguinte.

O Figueirense, está em fase de organização. Muito trabalho ainda está por vir, portanto, que os torcedores e associados do clube, compreendam desde já de que o clube não pode fazer milagres.

Existe um plano de trabalho e este plano de trabalho deverá surtir seus efeitos nos primeiros jogos do campeonato estadual. Até lá tudo é incógnita e trabalho.

Com três arqueiros, Ilo, Egon e Jocely, qual dos três o torcedor escalará?

É uma pergunta que fica no ar.

No setor amadorista

A Confederação Brasileira de Desportos ainda não respondeu a consulta da entidade salomista catarinense, sobre a possibilidade de sediar os jogos eliminatórios do campeonato nacional e juvenis.

A equipe de voleibol masculino e feminina, do Fluminense Futebol Clube, que deveria excursionar por quadras de Santa Catarina, não mais o fará. A C.M.E. de Blumenau que deveria promover a excursão, desistiu da idéia.

O Torneio de Verão, que este ano será realizado em homenagem a Revolução de 64, deverá ter sua inscrição aberta aos clubes, nos próximos dias.

A partir do próximo dia 26, teremos nesta capital jogos internacionais, tendo como atração a representação do Racing do Uruguai. O Torneio será promovido pelo Clube Doze de Agosto, em homenagem ao Centenário.

O Corinthians de São Paulo também poderá estar na capital catarinense, no período de 26 a 31, oportunidade em que participaria dos jogos programados em homenagem ao Centenário do Clube Doze de Agosto.

A cidade de São Bento do Sul, promoveu um torneio intermunicipal de basquetebol, dele participando a seleção de Pôrto União, seleção de São Bento do Sul e mais as equipes do Vasto Verde de Blu-

menau e União Palmeiras de Joinville.

O campeão foi o Vasto Verde, por ter conseguido maior saldo de cestas, ficando o segundo lugar com o União Palmeiras de Joinville. Foram os seguintes os resultados apontados neste torneio que começou na sexta-feira e terminou no domingo:

Vasto Verde 72 x Pôrto União 53 e União Palmeiras 64 x São Bento 48 São Bento 53 x Pôrto União 47 e União Palmeiras 62 x Vasto Verde 45 União Palmeiras 60 x Pôrto União 61 e São Bento 41 x Vasto Verde 80. Os jogos foram desenvolvidos no ginásio municipal.

A equipe infantil do Clube Doze de Agosto foi entregue ao ex atleta titular Chiquinho que já iniciou seus trabalhos à frente da equipe dozistas.

Os juvenis terão como treinador Luiz Rodrigues, o popular Dourado, outro ex jogador dozista que volta agora a colaborar com a equipe, na qualidade de orientador técnico.

Para os titulares, foi convidado Maurílio Borges que deverá retornar à capital no mês de março. Rendo Lima, passaria assim para o cargo de supervisor geral, colaborando com as três equipes do departamento de futebol de salão do Doze e Agosto.

Falando de cadeira

Gilberto Nahas

Outro dia um comentarista esportivo dizia em alto e bom tom, aos quatro ventos, que se admirava muito do árbitro do jogo que estava reportando ter marcado uma pena máxima contra um time que atacava lá na outra área enquanto o arqueiro, sozinho no lado oposto, dava apenas um empurrão, um pontapé, no matacante que estava às turras com ele. Burrice, e das grandes e pior ainda, que o que disse, foi solenemente para todos os ouvidos. A regra é clara, e diz que o árbitro deve punir pena máxima, sempre que existirem as nove faltas dentro da área, não importando o local do bola, desde é claro, que esteja em jogo. Outra coisa muito importante, que não vem acontecendo mas que deve acontecer é os atletas conhecerem pelo menos parte das regras, para não ficarem como inocentes em determinados lances, para não ficarem perdidos em outros. Vejo constante, e mesmo já ensinei muito goleiro a jogar a bola fora, sempre que cair contun-

dido, ao invés de reter a bola sob seu corpo. É um perigo a que se expõem, pois reter a bola, sem que o árbitro tenha marcado qualquer falta, gera automaticamente um tiro livre indireto contra o arqueiro, não importa em que lugar for. Outros jogadores ainda, tem o vício de deliberadamente fazerem cera, com o intuito de ganharem tempo. Isso, além de ser contra as normas do jogo, ocasiona também tiro indireto e até expulsão, além dos descontos que um árbitro deve dar, pois a lei determina que sejam jogados 90 minutos. Já vi goleiro e muito zagueiro na cobrança de tiro de meta, querer dar a bola ao goleiro ou este a segurar e chutar para a frente. É erro infantil pois o tiro tem que ser batido para fora da área. Outros atletas, e isto a torcida muito os acompanha, querem impedimento de lateral, o que não existe, quem falta na obstrução correta de ombro a ombro, somente porque um cai ao solo, querem penalti em bolas chutadas nos braços ou nas mãos quando tal expediente é er-

rado. Eu sempre digo e afirmo que a regra (17 apenas) é fácil de aprender, sendo muito mais difícil interpretá-la, e quem fez o árbitro é o próprio jogo, a continuação do apito, a série de ocorrências que aparecerem no decorrer de uma partida ao longo de suas carreiras. Esse negócio de diploma, ajuda pois o cara tem que aprender primeiro os primeiros passos, os leis, as regras, mas um árbitro sem cancha, é profundamente perigoso colocá-lo no fogo. A prática conduzirá à perfeição, embora jamais os isentará de errar, pois mais cuidado, por mais zelo, por mais que corra e olhe. Contudo eu acho, que mesmo os que possuem prática bastante, nunca é demais dar sempre uma olhadela nas regras, nas decisões oficiais, atualizando-se sempre, pois a sabedoria não ocupa lugar, e tanto os "cobroes" como os novatos erram, com menos possibilidade dos primeiros é claro. Que todos os treinadores ensinem regras aos seus atletas, é uma medida que se impõe, para aqueles que levam o futebol à sério.

A Sociedade Catarinense de Segurança e Serviços Especiais Ltda., está precisando com urgência de cidadãos entre 35 e 45 anos de idade para os serviços de Vigilância Noturna, dentro das seguintes condições:

1º Ser reservista de 1ª Categoria

2º Ter boa saúde
3º Ter concluído o curso primário, pelo menos
Os interessados deverão comparecer à Rua Deodoro, n.º 19, 3.º andar — sala 6, no horário das 15,00 às 18,00 horas.

SINDICATO DOS PROFESSORES DE FLORIANÓPOLIS

EDITAL DE CONVOCAÇÃO Nº 02/72

Pelo presente edital, faço saber que no dia 02/03/72 será realizada neste Sindicato a eleição para composição da Diretoria, Conselho Fiscal e Delegados Representantes ao Conselho da Federação a que está filiado este Sindicato, bem como de seus respectivos suplentes, ficando até o dia 29/02/72 o prazo para inscrição de chapas.

As chapas deverão ser registradas em separado, sendo uma para os candidatos à Diretoria e Conselho Fiscal, com seus respectivos suplentes, e outra aos Delegados-Representantes ao Conselho da Federação e seus suplentes. Os requerimentos para registro de chapas deverão ser apresentados na secretaria, em três (3) vias, assinados por todos os candidatos, pessoalmente, não sendo permitida para tal registro a outorga de procuração. O requerimento acompanhado de todos os dados e documentos exigidos para registro será dirigido ao Presidente do Sindicato, podendo este requerimento ser assinado por qualquer dos candidatos componentes da chapa, a sede provisória do Sindicato anexa ao Ginásio "Aderbal Ramos da Silva", cito à rua Pedro Demoro S/N, onde se fornecerá maiores detalhes sobre o registro de chapa.

Florianópolis, 23 de fevereiro de 1972.
Gilberto Michels — Presidente

IBC vê maior união entre as nações produtoras

O presidente do Instituto Brasileiro do Café (IBC), Carlos Alberto de Andrade Pinto, afirmou que a rejeição norte-americana à proposta de ajustamento dos níveis de flutuação das faixas dos preços do café no mercado internacional poderá acelerar a unidade dos países produtores na defesa de seus interesses.

A proposta, encaminhada oficialmente à Organização Internacional do Café (OIC) pelos países produtores da América Central, reivindica um aumento de quatro centavos de dólar por libra-peso nos atuais níveis do mecanismo de preços da OIC. Os países europeus chegaram a concordar com um aumento de dois centavos de dólar, mas os Estados Unidos mantêm-se intransigentes a qualquer modificação no mecanismo de preços.

UNIDADE

Disse Carlos Alberto de Andrade Pinto que a unidade dos países produtores no futuro dependerá dos entendimentos que vêm sendo mantidos a nível de blocos (africano, centro-americano e sul-americano), tudo indicando que as conversações se processam a nível satisfatório.

Segundo ele, a medida em que as aspirações coletivas dos países produtores foram sendo frustradas na Organização Internacional do Café, o processo de unidade de princípios poderá ser acelerado em favor de um entendimento muito maior das nações exportadoras de café.

Apontou como exemplo dessa mudança de atitude dos países produtores em defesa dos seus interesses, o acordo de princípios estabelecido terça-feira última, em Brasília, pelos Ministros da Indústria e do Comércio do Brasil, Práthi de Moraes, e da Agricultura da Costa do Marfim, Abdulaye Sawagogo.

Além dos entendimentos mantidos pelo Brasil com a Costa do Marfim, desenvolveram-se conversações consideradas satisfatórias também com a Colômbia, Portugal e Guatemala, nas últimas semanas.

PERSPECTIVAS

Havendo unidade de princípios entre pelo menos oito países produtores (três africanos, três centro-americanos e dois

sul-americanos), responsáveis por 80% das exportações mundiais de café, calcula-se que os debates em torno da renovação do Acordo Internacional do Café em 1973 poderão tornar-se mais favoráveis a estas nações.

Do lado dos países importadores, os Estados Unidos e o Mercado Comum Europeu representam 85% dos consumidores. No caso atual, de elevação das faixas de preços oficiais, apenas os Estados Unidos, responsáveis por 40% das compras mundiais de café, podem rejeitar uma proposta considerada justa inclusive pelos consumidores europeus.

Da maior unidade de princípios dos países produtores poderá surgir também a possibilidade dos países europeus reduzirem as atuais tarifas alfandegárias que aplicam sobre o café. Na Itália, por exemplo, incide sobre o café brasileiro, a US\$ 60 a saca, uma tarifa que eleva o preço para US\$ 133,57 por saca.

NESTLE

Está no Rio, o vice-presidente executi-

vo da Nestlé, Sr. Edward Muller, que pretende negociar com o Instituto Brasileiro do Café (IBC), a compra do produto pelas suas subsidiárias da Alemanha e da Inglaterra, nos mesmos moldes das transações realizadas pela firma nos Estados Unidos.

O Sr. Edward Muller visitou o presidente do IBC, Sr. Carlos Alberto de Andrade Pinto, e o diretor de comercialização da autarquia, Sr. Carlos Viacava, devendo manter contatos ainda com o Ministro da Indústria e do Comércio, Sr. Marcus Vinícius Prati de Moraes e outras autoridades ligadas ao Ministério da Fazenda.

Segundo consta, a Nestlé pretende intensificar as suas compras de café no Brasil, inclusive, para fabrico de solúvel, mas exige uma compensação de preço e condições de pagamento pelo aumento de volume negociado. Essas aquisições seriam feitas diretamente pelo comércio exportador, sem nenhuma interferência do IBC.

TELEFONE VENDE-SE

Tratar pelo fone 3541 no período da manhã com Dr. Décio.

ALUGA-SE

Apt. com 3 quartos, armários embutidos, pintura recente Cr\$ 750,00. Av. Rio Branco, 29 — apto. 201.

VENDE-SE

Um telefone. Tratar no Ed. Florencio Costa — 3º andar — s/301. A vista.

Ênfase à liberdade no Sesquicentenário

(Continuação da 9a. página)

— As campanhas do Sesquicentenário — disse o Sr. Luís Macedo — representam ao mesmo tempo um desafio gratificante e uma responsabilidade histórica para a propaganda brasileira. A idéia que deve passar em cada promoção, em todas as mensagens, é a afirmação nacional.

— Nacionalismo — eis o nosso produto — disse. As campanhas vão excitar a altivez, despertar o orgulho das comunidades para o fato de elas comporem uma nação chamada Brasil.

Mostrou ainda um dos filmes de 60 segundos, que serão produzidos para divulgação nas emissoras de televisão: é uma espécie de mini documentário mostrando aspectos otimistas da vida brasileira (o trabalho, a alegria, a confiança) tendo como pano de fundo a execução do Hino do Sesquicentenário, em gravação de Miltinho.

Entre as cenas constam duas rápidas: um garotinho tentando colocar uma imensa bandeira do Brasil numa fachada; e um homem alto ajustando uma bandeira do Brasil de proporções mínimas num caminhão. Outra cena: casais jovens, flashes rapidíssimos; crianças beijando-se ternamente; cena de futebol, gol de Pelé, Jairzinho ajoelhado e foto clássica do Tri campeonato do México (a Taça Jules Rimet sendo erguida); cenas diversas de construções importantes: barragens, indústrias, Transamazônica; entremetiam-se às cenas closes de crianças olhando em frente, num misto de admiração e assombro; duas cenas de encontro fraternal entre várias pessoas; cenas de carnaval onde brancos, negros e mulatos confraternizam, vivendo a mesma euforia; crianças na hora do recreio de uma grande escola; umas no es-correga e no balanço, outras brincando de roda; vista panorâmica e, por fim, cena final: a marca do Sesquicentenário da Independência.

OCASIAO

Aluga-se um apartamento na R. Saldanha Maranhão, 2. Tratar pelo telefone 4097.

SOCIEDADE COOPERATIVA DOS SERVIÇOS MÉDICOS E HOSPITALARES — SANMED FLORIANÓPOLIS

Convocação da Assembléia Geral Extraordinária

EDITAL Nº 1

São convocados os senhores médicos associados desta Cooperativa, para se reunirem em Assembléia Geral Extraordinária, a realizar-se no dia 2 de março próximo, às 19 horas, na sede social da Associação Catarinense de Medicina, nesta Capital, à Rua Jerônimo Coelho nº 359, 6º andar, afim de discutirem e deliberarem sobre a seguinte ordem do dia:

“Assuntos constantes da letra “a” do artigo 30 dos estatutos (mudança de sigla)
Poderão deliberar e votar:
Em 1ª convocação, às 19 horas, 130 associados
Em 2ª convocação, às 20 horas, 66 associados
Em 3ª convocação, às 21 horas, 10 associados no mínimo
Florianópolis, 18 de fevereiro de 1972.
Dr. Antônio Moniz de Aragão — Presidente

SIDERAMA — VIAGENS, PASSAGENS E TURISMO S/A.

C. G. C. N.º 83 901 769/001

RELATÓRIO DA DIRETORIA

Senhores Acionistas:
Em consonância com os dispositivos legais e estatutários, temos o prazer de submeter à sua apreciação os documentos alusivos ao exercício de 1971, representados pelo Balanço Geral, Demonstração da Conta de Lucros e Perdas e parecer do Conselho Fiscal.

Acham-se à disposição dos senhores acionistas, os documentos de que trata o Art. 99 do Decreto-Lei 2.627 de 26.09.40, bem como colocamo-nos à disposição para qualquer outro esclarecimento que se fizer necessário.

BALANÇO GERAL ATIVO

DISPONIVEL	
Caixa e Bancos	38.492,55
REALIZÁVEL	
Contas a Receber	4.680,00
RESULTADOS PENDENTES	
Prejuízos a Amortizar e FGTS — Bancial-OPT	17.841,85
COMPENSADO	
Ações Caucionadas	3.000,00
	64.014,40

PASSIVO

NÃO EXIGIVEL	
Capital	60.000,00
EXIGIVEL	
Contribuições ao INPS e Impostos a Recolher	797,48
RESULTADOS PENDENTES	
Valores Depositados — FGTS-OPT	216,92
COMPENSADO	
Cauções da Diretoria	3.000,00
	64.014,40

CONTAS DE RESULTADO

DEBITADO	
Despesas de Organização — Impostos —	
Despesas Diversas — Material Escritório — Pro-Labore — Previdência Social Ordenados e Salários — Aluguéis etc.	43.185,01
CREDITADO	
Receitas de Comissões — etc.	43.185,01

Florianópolis, 31 de Dezembro de 1971.
Werner Greuel — Presidente
Lourival Fiedler
Wigand Wamsler — Tec. Cont.
Reg. CRC-SC Nº 1911

PARECER DO CONSELHO FISCAL

Os abaixo assinados, membros efetivos do Conselho Fiscal da SIDERAMA — Viagens, Passagens e Turismo S/A, examinando o Balanço Geral e a Demonstração da Conta de Lucros e Perdas, bem como todos os demais documentos relativos ao exercício de 1971, chegaram à conclusão de que tudo está em perfeita ordem, tanto os livros como documentos, e assim são de parecer que devem ser aprovados pela Assembléia Geral.

Florianópolis, 18 de Janeiro de 1972.
Egberto Vieira Dutra
Edilson Mário Tavares
Aldéides Elpo

BELI S.A. IND. E COMÉRCIO DE MADEIRAS

Assembléia Geral Extraordinária

EDITAL DE CONVOCAÇÃO

Ficam convocados seus acionistas para a assembléia geral extraordinária a realizar-se no dia 8 de março de 1972 às 14 horas na sua sede social. Caso não houver número suficiente a assembléia será realizada uma hora após com qualquer número de sócios.

ORDEM DODIA

- 1 — Ratificação da assembleia geral de 20 de abril de 1971.
- 2 — Outros assuntos.

S. José do Cedro, 24 de abril de 1972.

A DIRETORIA

Siderama — Viagens, Passagens e Turismo S/A

CGC Nº 83 901 769/001
ASSEMBLEIA GERAL ORDINÁRIA

Edital de Convocação

Ficam convidados os Senhores Acionistas da SIDERAMA — Viagens, Passagens e Turismo S/A, a se reunirem em Assembléia Geral Ordinária a se realizar no próximo dia 27 de abril de 1972, às 15:00 horas nos escritórios da Empresa Auto Viação Catarinense S/A, sito à Rua Joaquim Carneiro no Estreito e gentilmente sedidos, afim de tratarem da seguinte:

ORDEM DO DIA

- 1º) Leitura, discussão e aprovação do Balanço Geral e Demonstração da conta de Lucros e Perdas, encerrados em 31 de dezembro de 1971
- 2º) Eleição do Conselho Fiscal, para o exercício de 1972
- 3º) Outros assuntos de interesse social

Acham-se a disposição dos Senhores Acionistas, os documentos a que se refere o Art. 99 do Dec-Lei 2627 de 26.09.40.

A diretoria coloca-se a disposição para qualquer outro esclarecimento que se fizer necessário.

Florianópolis, 21 de fevereiro de 1971.
Dr. Werner Greuel — Presidente

diante dêste símbolo

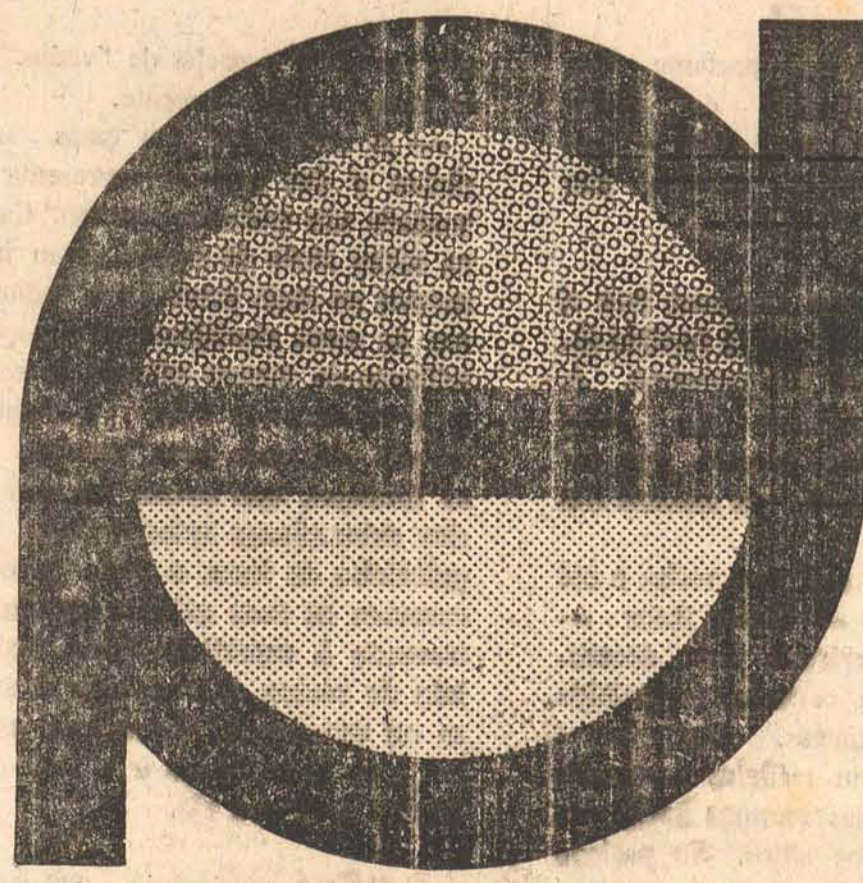

PARE...
OLHE...
COMPRE!

êle identifica a
cadep

CAMPANHA EM DEFESA DA ECONOMIA POPULAR sunab
UMA NOVA MENTALIDADE COMERCIAL

VENDE-SE OU ALUGA-SE

Um apartamento no 6º andar do Ed. Bahia — R. João Pinto 10. Informações com o zelador do mesmo.

VANDA DE SOUZA SALLES

4º TABELIAO DE NOTAS E PROTESTOS EM GERAL
Faz saber que estão em seu Cartório para protesto, as duplicatas nºs 262 e 262-A, valor Cr\$ 431,50 e 431, respectivamente, em que são devedores Irmãos Chede S/A, estabelecidos nesta cidade, à rua Felipe Schmidt, 41, e credor Mover — Ind. e Comércio de Móveis Ltda. E como não foram encontrados os devedores nesta cidade, intimo-os, pelo presente edital, a virem pagar as referidas duplicatas, juros e demais despesas, dentro de três (3) dias úteis, neste Cartório, sob pena e protesto.
Florianópolis, 24 de fevereiro de 1972.
Assinatura Ilegível
Oficial Maior

AUTO VIAÇÃO CATARINENSE

PARTIDAS DIARIAS DE FLORIANÓPOLIS

Para BLUMENAU (DIRETO) — 8,00; 12,00; 18,00 horas.
Para Blumenau via BAL. Camboriú e Itajaí: 6,00; 7,30; 8,30; 10,00; 11,30; 12,00; 15,00; 15,30; 16,30; 17,30; 18,30 e 21,30 horas.

Para Jaraguá do Sul: 6,00; e 16,45 horas.
Para MAFRA — Via Corupá, SÃO BENTO DO SUL e RIO NEGRINHO — 6,00 horas.

Para Joinville (DIRETO) — 19,30 horas
Para JOINVILLE — Via Bal. Camboriú — Itajaí — Pi-carra — Barra Velha: 5,30; 9,00; 13,30; 14,30; 16,30 ho-ras.

Para Joinville — Via Bal. Camboriú e Itajaí: 5,00; 7,00; 11,00; 13,00 e 17,00 horas.

Para São Francisco do Sul — 17,15 horas.
Para CURITIBA: 5,00; 7,00; 11,00; 13,00; 15,00; 17,00 ho-ras (e 19,00 horas horário suplementar durante o verão.)
A pioneira no transporte coletivo do Estado informa que mantém regular serviço de encomendas para as ci-dades supra mencionadas e serviço de redespacho para todo o Brasil. Oferece também modernos e confortáveis ônibus para execução de viagens especiais para qual-quer parte do país e exterior.

Informações e vendas em nossa agência à Avenida Hercílio Luz ou pelo Fone 22-60. No Estreito: Rua Cel. Pedro Demoro Fone 64-02.

Problemas da comunidade em debate

A apresentação de um trabalho desenvolvido na Capital pela Coordenação de Programas de Desenvolvimento de Comunidade foi o principal assunto examinado durante encontro realizado ontem na sede da Sudesul em Florianópolis. A reunião foi presidida pelo Sr. Henrique Brandão Cavalcanti, Secretário Geral do Ministério do Interior, e contou com a presença dos Srs. Ary Oliveira e Paulo de Freitas Melro, respectivamente, Prefeito de Florianópolis e Superintendente da Sudesul. Segundo a professora Zulamar Bittencourt Castro, o programa CPDC objetiva a formulação de uma política municipal de desenvolvimento comunitário integrada à política estadual e nacional. O programa visa também esboçar o sistema de coordenação dos Programas de Desenvolvimento Comunitário.

Declarou ainda coordenadora do CPDC em Florianópolis que "o programa de âmbito nacional e micro-regional, abrange a nível local 50 municípios dos diversos Estados e em Santa Catarina já atinge os municípios de Florianópolis, Joaçaba e Joinville, que contam com uma coordenação local".

Peret recebe seu colega do Paraná

O Secretário de Segurança Pública do Paraná que se encontra em visita à Secretaria de Segurança e Informações de Santa Catarina, manteve contato ontem com a Imprensa da Capital.

Ao saudar o povo catarinense, o general Mário Carneiro Portes afirmou ser um povo possuidor de espírito de trabalho tendo o Estado dado grande número de homens públicos no cenário brasileiro. Mais adiante, o titular da SSP paranaense frisou: "aqui me acho em visita ao meu colega coronel Peret para visitar a Secretaria de Segurança e para aprender com ele alguma coisa que eu possa implantar na Secretaria de Segurança do Paraná". Sobre a Secretaria que dirige, o general Portes afirmou: "Na Secretaria de Segurança do Paraná há um espírito muito grande visando atingir os objetivos que temos em mira". Finalmente, congratulou-se com o povo catarinense pela organização que verificou na Secretaria de Segurança e Informações de Santa Catarina fazendo votos de que o Estado continue se destacando sempre pelo seu espírito empreendedor reconhecido por todos os Estados da Federação.

Abertas as inscrições para mostra

As inscrições para a Mostra de Artes, em comemoração dos 150 anos de Independência do Brasil, continuam abertas até o dia 19 de março no Museu de Arte de Santa Catarina. A Mostra, que reunirá trabalhos de artistas catarinenses, já convocados pela Prefeitura Municipal, versará sobre Pintura, Desenho, Gravura e Artes Gráficas, Escultura, Objetos e Arquitetura e Arte Decorativa. As obras vencedoras no âmbito estadual, concorrerão com as de Porto Alegre; caso vençam, disputarão o certame nacional a ser realizado em São Paulo.

Urubici: em estudos casas pré-históricas

O Museu arqueológico do Padre João Alfredo Rohr talvez surpreenda os autoridades em assuntos pré-históricos, pela riqueza de seu material. O próprio arqueólogo, porém — uma vida inteira devotada a pesquisa — não esperava tantas surpresas. As "casas subterrâneas" de Urubici transportaram o passado remoto para os laboratórios de pesquisa do arqueólogo. As "galerias subterrâneas" descobertas na região são consideradas "verdadeiras obras de engenharia pré-histórica". Rohr, um pesquisador incansável, há vários meses vinha efetuando estudos e levantamentos no área. Suas descobertas — que o obrigaram a gastar 15 dias de intensa pesquisa — conduzem a conclusões importantes dentro do campo da arqueologia: a presença de inscrições rupestres — ou petróglifos — dentro dessas "casas subterrâneas" permitiu a comparação com outras inscrições descobertas anteriormente fora das cavernas. As pesquisas indicam que elas foram escritas à mesma época — há milênios — pelos mesmos habitantes dos subterrâneos.

Enquanto o padre Rohr se empolga com as novas descobertas, considerando Urubici uma "região pródiga" para a arqueologia, o Prefeito da Cidade, Sr. Natalino Zilli prometeu conservar as galerias e casas pré-históricas, evitando a sua destruição e mantendo-as limpas, como atração turística.

SURPRESA

O arqueólogo confessou-se "perplexo diante dos monumentos deixados pelas populações pré-históricas no litoral catarinense".

— Montanhas de dez, vinte e até trinta metros de altura — explica Rohr — são resíduos das suas cozinhas, templos, necrópoles, centros de culto e de ritos mágicos. Nestes monumentos, encontramos não somente machados de pedra, pontas de flecha óssea, amuletos de dentes e de conchas perfuradas, mas também os esqueletos mais ou menos bem conservados dos portadores desta cultura pré-histórica. Não menos impressionantes são as instalações pré-históricas do planalto catarinense. Nas grandes altitudes as populações pré-históricas, mal providas de roupas, procuravam meios e modos de sobreviverem aos invernos muito rigorosos. Inventaram então as "casas subterrâneas": crateras circulares, cavadas no solo, tendo de três a quinze metros de boca e até seis metros de profundidade. Tais crateras, situadas

geralmente nas lombas secas, eram cobertas com paus, cascas de árvores, folhas e terra, dotadas de respiradores que deixavam escapar a fumaça. Com a lareira acesa no fundo destas tocas podia soprar o minúsculo gelado, chover e nevar. As intempéries não profanavam as casas subterrâneas dos homens pré-históricos.

AS DESCOBERTAS

Conta o arqueólogo João Alfredo Rohr que as duas "casas subterrâneas" pesquisadas possuíam características comuns: situavam-se em pequenos morros, nas vizinhanças de pequenos rios, nos campos abertos de matos ralos, árvores e arbustos esparsos, com densos vassourais e samambaias.

— No fundo das crateras — revela padre Rohr — até a altura de um metro havia toras de xaxim, folhas e humus. Por baixo, uma camada arqueológica de sessenta a setenta centímetros, constando de argila, fragmentos de arenito caído das paredes, cinza, carvão, cacos de potes de cerâmica e centenas de pedras, umas lascadas e outras aliadas. Foram encontrados também machados de pedra, amoladores batedores, bigornas, raspadores, facas de pedra, além de toda uma indústria lítica, ainda que primitiva e rudimentar. Na primeira casa foram recolhidos mais de dois mil cacos de cerâmica e na segunda, quatrocentos. Nas paredes havia nítidos sinais de uma picareta e de escavadeiras, que deixaram marcas parecidas com as de garras de animais.

— Os recipientes de cerâmica eram de pequeno porte: vasos de uso culinário, tijelas, copos, cuias e jarros, de fundo redondo ou levemente achatados, sempre muito mais altos que largos. As paredes eram lisas, mas muito irregulares em espessura. Para jogar a terra fora das crateras, à altura de cinco metros, foi preciso armar rampas na parede, a dois metros de altura, serviço feito por três operários. Nas paredes, a diversas alturas, havia pequenas cavidades, que serviriam de prateleiras para os milenares moradores guardarem seus pertences. Na parede da cratera, escavada este mês havia uma chaminé em forma de canal, de vinte e cinco centímetros de diâmetros. A diversas alturas comunicava-se com o interior da casa por meio de orifícios. O fundo da cratera era limpo, plano, e circular. Uma verdadeira obra de engenharia pré-histórica.

Inscrições milenares nas paredes

A descoberta mais importante das pesquisas arqueológicas do padre Rohr: a presença de petróglifos — inscrições milenares — nas paredes das casas subterrâneas.

— Essas inscrições rupestres tem a forma de triângulos, que já haviam sido descobertos fora das cavernas. A presença dos petróglifos nas casas subterrâneas permite concluir que foram os seus habitantes os autores das inscrições.

— Num abrigo sob uma rocha e até em campo aberto — revela Rohr — foi encontrada cerâmica com decorações idênticas à cerâmica recolhida nas casas subterrâneas. Isto prova que as casas eram refúgios ocasionais e que os donos das mesmas habitavam também em outros sítios. No período de inverno recolhiam-se nas casas subterrâneas, abaixo do nível do solo. No verão, procuravam lugares mais arejados, abrigos abertos sobre a rocha e mesmo a zona do litoral. **IMAGEM RESTABELECIDO**

Segundo o arqueologista os índios

não merecem a pecha de "vadios", que os marcou historicamente.

— A construção das casas subterrâneas e das galerias representa na verdade um trabalho imenso. Cavadas na rocha mole de arenito, com instrumentos os mais precários e rudimentares, as casas significam a remoção de milhares de metros cúbicos de rocha e terra trazidos de longe e despejados através de uma boca estreita. Como as formigas, que cavam as suas galerias subterrâneas transportando cada grãozinho de terra, o índio de outrora cavavam as suas galerias subterrâneas, trazendo à superfície balaio após balaio de rochas, até aprontar a sua casa ou sua galeria subterrânea: estavam em jogo a segurança e a vida de sua família e de seu clã.

O valioso patrimônio arqueológico descoberto em Urubici está merecendo toda a atenção das autoridades municipais, que asseguraram ao padre João Alfredo Rohr a integridade do local, a ser transformado em atração turística do município.

Servidor vai ao Ipesc pedir fim à taxa

Durou cerca de 80 minutos a reunião mantida ontem entre o presidente do Ipesc, o presidente da Associação dos Servidores Públicos do Estado e o diretor-técnico da Fundação Médico Hospitalar de Santa Catarina, com a finalidade de analisar as reivindicações dos funcionários quanto ao pagamento da participação nas consultas dadas pelos médicos da Fundação.

Nada transpirou sobre os resultados do encontro, tendo fonte do Ipesc informado que o presidente do órgão demonstrou a legalidade das taxas cobradas.

O presidente da Associação dos Servidores ratificou sua decisão de enviar memorial ao Governador Colombo Salles, solicitando a sustação da cobrança das taxas, "considerando o caráter eminentemente reivindicatório da entidade.

Presidente da Câmara faz visita ao TJ

O Presidente do Tribunal de Justiça do Estado, desembargador Marçílio Medeiros, que no próximo dia 29 concluirá seu mandato frente ao judiciário catarinense, visitou ontem o Secretário da Fazenda e o Contador Geral do Estado. Na oportunidade o Desembargador Marçílio Medeiros agradeceu a atenção daqueles órgãos pela colaboração prestada na implantação dos serviços técnicos da Diretoria de Economia e Finanças do Tribunal de Justiça.

O novo presidente da Corte de Justiça de Santa Catarina será o desembargador Norberto de Miranda Ramos que assumirá o cargo no próximo dia 19 de março, devendo o Sr. Marçílio Medeiros presidir a Câmara Criminal.

Venda de mel puro tem campanha

Os supermercados da Cobal de Florianópolis estão vendendo desde ontem mel puro, produzidos nas propriedades dos principais apicultores catarinenses. A medida faz parte da campanha Diretor das Abelhas para Você, promoção que tem por finalidade difundir o uso de mel de abelhas considerado um alimento de alto valor nutritivo.

A campanha tem o apoio e coordenação do Projeto de Apicultura da Secretaria da Agricultura, Associação Catarinense de Apicultores e Sociedade dos Apicultores do Vale do Itajaí.

Todos os compradores recebem gratuitamente um prospecto instrutivo sobre as qualidades alimentícias do mel de abelhas.

Barreiros: asfalto reúne imprensa

A Companhia de Melhoramentos das Capital, sediada em Itacorobi e que assinou contrato com a Cohab para pavimentação asfáltica de Barreiros, reunirá, no início da próxima semana, a Imprensa local. Na oportunidade serão abordados assuntos relacionados com a nova programação da Companhia em 1972.

L. Esportiva apresenta excelente resultado

Os resultados alcançados pela Loteria Esportiva na primeira semana de funcionamento em Santa Catarina foram considerados "espetaculares" pelo Sr. José Gabriellense, principalmente tendo em vista a média de apostas por cartão, que foi de Cr\$ 5,5. Nas seis cidades onde funciona a Loteria Esportiva foram vendidos esta semana 33.120 cartões.

O Sr. José Gabriellense, coordenador da Loteria Esportiva no País e que se encontra há um mês nesta Capital acompanhando os trabalhos de implantação, assim se manifestou a O ESTADO:

— A implantação da Loteria Esportiva em Santa Catarina é considerada por nós como espetacular, principalmente pela média alcançada na venda de cartões pelos revendedores, que foi de Cr\$ 5,5, uma das maiores já obtidas numa implantação da LE.

Afirmou ter "sido uma surpresa muito agradável". Quanto à venda de cartões, disse que ficou dentro das estimativas.

O total de apostas em Santa Catarina no teste n. 76 foi de Cr\$ 167.431,00.

O Sr. José Gabriellense declarou que o trabalho dos 20 revendedores credenciados, no que diz respeito à prestação de contas, pode ser considerado "muito bom".

— Não houve problemas sérios, a não ser alguns revendedores retardatários na entrega dos cartões. Quero ressaltar que isso não deve prosseguir. O revendedor que atrasar na prestação de contas poderá ser prejudicado, inclusive com a suspensão do seu credenciamento — declarou.

Lista para Reitor fica pronta até 8 de março

As providências para efetivação da escolha dos representantes dos Conselhos Departamentais com vistas à complementação da composição do Conselho Universitário ficará a cargo dos Diretores dos cinco Centros da Universidade Federal de Santa Catarina.

A decisão foi tomada pelo Conselho Universitário ao analisar os critérios de sua composição integral, a fim de serem escolhidas as novas listas de Reitor e Vice-Reitor, conforme determinação do parecer n. 14 do Departamento de Assuntos Universitários, aprovado pelo Ministro Jarbas Passarinho.

A indicação do representante da comunidade junto ao Conselho será feita pela Federação das Indústrias de Santa Catarina. Durante a mesma reunião, o Conselho Universitário estabeleceu a data de 8 de março para que sejam concretizadas todas as escolhas. Completo o colegiado o Reitor marcará data para nova reunião, com o objetivo de definir as duas listas sextuplas.

NEURO-PEDIATRIA

O médico Antônio Umberto Bresolin, formado pelo Curso de Medicina da Universidade Federal de Santa Catarina no ano passado obteve o primeiro lugar no exame de ingresso do Hospital das Clí-

nicas de São Paulo. O concurso de habilitação teve como candidatos egressos de várias Faculdades de Medicina do país, além de médicos com Cursos de Pós-Graduação.

O médico catarinense foi indicado pelo Diretor do Departamento Materno-Infantil do Centro Bio-Médico, professor Nelson Grisard, para se especializar em neuro-pediatria em São Paulo.

A colocação do candidato de Santa Catarina foi recebida com entusiasmo junto ao Curso de Medicina do Centro Bio-Médico e pela cúpula da Universidade Federal de Santa Catarina.

VENDA DE MATERIAL ESCOLAR

O reitor Ernani Bayer inaugurou ontem o primeiro Posto de Venda de Material Escolar remediado pelo Ministério de Educação e Cultura. O Posto, que funciona no edifício do Centro de Estudos Básicos, está sendo dirigido por duas acadêmicas beneficiadas com o programa de Bolsas de Trabalho instituído pelo Ministério da Educação.

Na solenidade de abertura estiveram presentes os Sub-Reitores de Planejamento e Assistência e Orientação ao Estudante, Diretores de Centros, estudantes, além do Presidente do Conselho de Representantes do Proeto Rondon, professor Roberto Lacerda.

Depósito particular do BESC em quarto lugar

O Banco do Estado de Santa Catarina, com incrementos de 56% em 1971, ocupa o 4º lugar, em crescimentos percentuais de depósitos particulares.

A informação baseia-se na divulgação de uma revista onde divulga o quadro dos incrementos

percentuais de depósitos de particulares, entre os Bancos privados brasileiros.

O índice de crescimento do Besc, de maio a dezembro do ano passado, permitiu a expansão de seus empréstimos na ordem de 53%, beneficiando indústria, comércio e agropecuária do Estado.

Comunicação

— INTERRUÇÃO NO FORNECIMENTO DE ENERGIA ELÉTRICA — A CENTRAIS ELÉTRICAS DE SANTA CATARINA S/A CELESC — SETOR FLORIANOPOLIS, comunica a seus consumidores que amanhã SEXTA-FEIRA, dia 25/02/72, no período das 6,00 às 9,00 horas, haverá desligamento parcial de energia elétrica nas localidades de Itacorobi, Lagôa da Conceição, Saco Grande, Canasvieiras e demais praias do Norte da Ilha, que visa permitir a conclusão da implantação da nova tensão primária de distribuição de 13.200 Volts na Ilha, atendida pela linha 4.

Florianópolis, 24 de Fevereiro de 1972.

A EMPRESA