

válido até às 23h18m do dia 3 de fevereiro de 1972
 FRENTE FRIA: Negativo; PRESSÃO ATMOSFERICA MEDIA: 1003,2 milibares; TEMPERATURA MEDIA: 31,1º Centígrados; UMIDADE RELATIVA MEDIA: 95,5%; Cumulus — Stratus — Tempo médio: Estável.

Florianópolis, Quinta-feira, 3 de fevereiro de 1972 — Ano 57 — Nº 16.817 — Edição de hoje 12 páginas — Cr\$ 0,20



Prêços sem concorrência — Melhor atendimento — Entrega a domicílio — crédito imediato — Estacionamento próprio — Não fecha ao meio dia.
 Estreito — Centro — Camboriú

SINTESE

EBRASA

A Empresa Brasileira de Construção Naval S.A., instalada em Salseiros, na cidade de Itajaí, entregará no próximo dia 5, à União Brasileira de Pesca e Conservas S.A., do Estado do Rio, o pesqueiro de aço Jangada II. Na mesma oportunidade e local, a Ebrasa fará o batimento de quilha do Mipisca II, encomendado pela Macedo — Indústria e Comércio de Pesca S.A.

INSCRIÇÕES

O Diretório Central dos Estudantes da Ufsc comunica que já se encontram abertas as inscrições ao Curso de Maturidade. Maiores informações no próprio Diretório, no horário das 8 às 12 e das 14 às 16 horas.

ETFSC

A Escola Técnica Federal de Santa Catarina comunica aos alunos formados no Curso Técnico de Mecânica, interessados em cumprir estágio de profissionalização, que se dirijam à Secretaria da Escola para receberem as devidas informações.

DETRAN

O Departamento Estadual de Trânsito — Detran — so licita os proprietários que possuem veículos recolhidos ao pátio daquele Departamento, que os retirem com urgência, uma vez que os mesmos estão sujeitos a taxa de permanência naquela local no valor de 1% do salário mínimo em vigor.

PRAZO PRORROGADO

A Direção da Escola de Polícia Civil comunica que foi prorrogado até o dia 10 deste mês o prazo para inscrições ao Exame de Seleção dos cursos de Delegado de Polícia, Comissário de Polícia, Escrivão de Polícia, Técnico Dactiloscópico, Agente de Polícia e Motorista Policial.

Os interessados deverão procurar a Escola de Polícia Civil, no Estreito, à Rua Max Schramm, 33, com urgência.

EMPRESA EDITORA O ESTADO LTDA.

Administração, Redação e Oficinas, Rua Conselheiro Mafra, 160 — Caixa Postal, 139 — Fones 3022 e 4139 — Florianópolis — Santa Catarina. / DIRETOR: José Matusalém Comelli — SUPERINTENDENTE: Márcio Medeiros Filho / EDITOR: Luiz Henrique Tancredi / GERENTE: Osmar Antônio Schindwein — SUBGERENTE: Divino Mariot / REDATORES: Sérgio da Costa Ramos, Antônio Kowalski Sobrinho, Sérgio Lopes, Moacir Pereira e Pedro Paulo Machado / REPORTERES: Wilson Libório de Medeiros e Aldo Grangeiro / SUCURSAL DE BLUMENAU: Rua XV de Novembro, 504 / CRICIUMA: Rua Anita Garibaldi, 181, Ed. Cavalier. REPRESENTANTES: A.S. Lara Ltda. — Avenida Beira Mar, 454 — 11º andar — Rio — A.S. Lara Ltda. — Rua Vitória, 657 — 3º andar — São Paulo — Propal. Propaganda Representações Ltda. — Rua Coronel Vicente, 456 — 2º andar — Porto Alegre e Representação Paranaense de Veículos Publicitários Ltda. REPAVE — Rua Voluntários da Pátria, 475 — 12º andar — Curitiba.

CBD é a culpada do fracasso da Mini-Copa

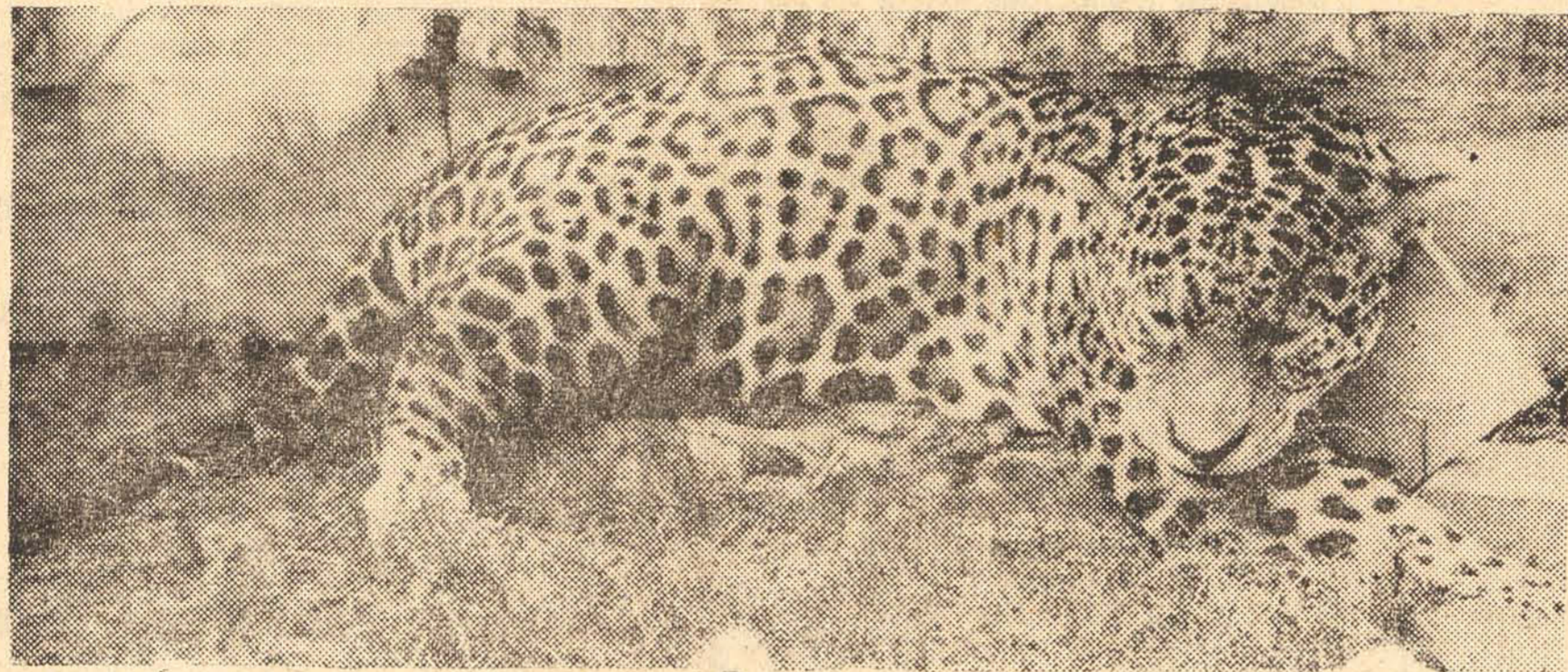

Em Urubici não existe jardim zoológico, mas as feras vivem lá. Uma gigantesca onça de 4 anos, 84 quilos, 1,54m de comprimento e 55 centímetros de cauda foi a atração do fim-de-semana. Um tiro no coração e outro na vista para conferir foram suficientes para a captura do bicho, que vinha exterminando parte das criações da região (última página).

Morta onça que dizimava os rebanhos em Urubici

Casa de Vitor Meireles espera telas

(Página 3)

Catarinense lança crédito conjugado

(Página 3)

Presidente da OAB a favor do estágio

(Última Página)

Três dos campeões do mundo — Inglaterra — Itália e Alemanha — assim como a Espanha não estarão presentes à Copa Independência, a ser realizada em junho no Brasil. Segundo os comentários, a CBD escolheu uma época errada para os jogos, já que os jogadores europeus entram em férias em julho e se recusam a viajar no mês de junho e a grande maioria dos convidados está classificada para as oitavas de final da Copa da Europa, torneio ao qual dedicam tanta atenção quanto à Copa do Mundo. A ausência das maiores seleções da Europa, deve-se exclusivamente a erros grosseiros de planejamento para a realização da Taça Independência, promovida pela CBD.

Segundo os críticos esportivos, além do calendário mal elaborado em vista dos compromissos assumidos anteriormente pelas equipes convidadas, a Confederação Brasileira de Desportos permitiu, erroneamente, que a Imprensa começasse a chamar a Taça Independência de Mini-Copa, "um diminutivo que desagradou aos europeus, muito ciosos do valor da Copa do Mundo".

Servidor só recebe depois do Carnaval

O Secretário da Fazenda desmentiu as notícias de que o funcionalismo público do Estado receberia seus vencimentos de fevereiro antes do Carnaval. Afirmou o Sr. Sérgio Uchoa que nada existe de concreto sobre o assunto, devendo os vencimentos deste mês serem pagos a partir do dia 19, como ocorre mensalmente.

Chega hoje Missão da Alemanha

Chega hoje a Brasília a Missão econômica da Alemanha Ocidental que visitará Santa Catarina nos próximos dias. O objetivo da viagem é a realização de estudos preliminares do programa de assistência financeira ao Brasil no corrente ano. Os projetos a serem apreciados atingem o equivalente a Cr\$ 100 milhões.

Ponto será facultativo dias 14 e 15

O Presidente Médici resolveu considerar ponto facultativo nos dias 14 e 15 do corrente, por motivo do carnaval. O expediente nas repartições públicas federais será reiniciado no dia 16 às 12 horas.

A medida não abrangerá as repartições cujos serviços sejam julgados indispensáveis, a critério dos respectivos chefes.

Lebre destrói lavoura no interior do Estado

Passadas as amargas experiências com a proliferação da saúva e ter concluídas as tristes consequências da estiagem, os agricultores catarinenses decorrem à Secretaria da Agricultura para evitar novos prejuízos. Milhares de lebres estão atacando as plantações de propriedades rurais de São Joaquim, Urubici e Laguna, causando enormes prejuízos. O Departamen-

to Estadual de Caça e Pesca delegou poderes a 6 pessoas de Laguna, 4 de São Joaquim e 4 de Urubici para deflagrarem o processo de abate das lebres, que atacam, impiedosamente produtos

horti-granjeiros, como o tomate, a cenoura e o repolho. A lebre é considerada animal daninho pelo DECP.



Municipal: candidatos ameaçam

Oswaldo Gonçalves — Dico — lidera o movimento dos concorrentes do Baile Municipal, que decidiram não desfilar se não forem fixados com antecedência os prêmios aos vencedores. Dico acredita que "ninguém haverá de furar o nosso protesto, pois a maioria está comigo". Sua principal fantasia para o carnaval deste ano tem o nome de O Poder e a Glória de Alexandre (última página).



Preconceito não deixa preto entrar em baile

Impedido de frequentar o baile público de inauguração da nova sede do Clube da Paróquia de Santa Tereza, em São José, Gilberto de Souza denuncia a existência de preconceito racial em Santa Catarina. Argumentando que "se fosse Pelé as portas estariam abertas" quer saber porque o pároco local aprovou a medida proibitiva. (Última página).

Blumenau & Gente & Coisas

Gervásio Luz

O POETA VOLTOU, VIVA O POETA!

Na esquina, o esbarro com Erico Max Müller. De novo na terra, desta feita para ficar. Confessa: "São Paulo está irrespirável. Poluição galopante". Estuda as possibilidades de fixar-se aqui ou na capital. Com vários livros publicados, Erico pretende partir para uma nova criação, neste retorno.

O LEÃO DAS RUAS ESTÁ DOENTE

No estandarte dos maceias da Tradição, Família e Propriedade desfila um leão não muito convicto de sua missão. Pela cor do desenho (um amarelo desbotado) chega-se a uma fácil conclusão: o bicho está com ieterícia!

COBAL PRA NÓS

A Companhia Brasileira de Alimentos, em Blumenau, além de acanhada em suas instalações, situa-se em local inadequado. Uma rua superestreita com movimento constante, o que impede o estacionamento. Florianópolis conta com um bem montado posto no centro da cidade, um magnífico supermercado próximo à Rodoviária, sem falar no Estreito que possui o seu postozinho também. A evidência: a cidade-jardim bem merece um supermercado da Cobal.

REPETECO DE TELECOTECO

Olha, leitor, li não sei em que lugar que dia 2 de fevereiro era dedicado ao samba. Nunca mais encontrei referência ao tal dia do samba. Enfim, valeado ou não a referên-

cia, presto, neste espaço, uma homenagem aos bons do cancionero. (Haverá sempre algum que lascará o inevitável: "falte de assunto"). Mas, nesta hora em que as estações de rádio insistem em divulgar musiquinhas com letra imbecis, aqui vai uma coletânea de bom gosto em mensagens poéticas:

"Os prantos eu transformei em versos, porque só nas rimas é que eu sei chorar" — Ildio das Neves.

"Conta ao meu coração histórias de crianças, para que ele reviva as velhas esperanças" — Pandiá Pires.

"O Cristo Redentor é uma medalha pequenina no rosário imenso das colinas" — Plínio Bretas.

"Zona Norte da cidade, residência da saudade" — Orestes Barbosa.

"Eu acertei meu relógio pelo seu para vivermos em horas sempre iguais" — Chico Mattoso.

"Ai... se eu escutasse o que mamãe dizia!!!" — Dorival Caymmi.

"E foi sambar até calar-se o último par-deiro" — Luiz Peixoto.

"A vergonha é a herança maior que meu pai me deixou" — Lupicínio Rodrigues.

"... e achava bonito não ter o que comer" — Mário Lago.

"Sei que Jesus não castiga um poeta que erra" — Lamartine Babo.

"E faça nascer dentre as pedras do chão uma nova ilusão" — Mário Rossi.

"A dor da gente não sai no jornal" — Haroldo Barbosa.

"A chama do amor quem chama é o próprio amor" — Lula Freire.

"Esconde em minhas mãos carinhos que eram teus" — Luiz Antônio.

"Um coração magoado não fala baixo, nem pede pouco" — Evaldo Ruy.

"Como em toda façanha: sempre um perdê e outro ganha" — Noel.

TABELA:

* Frei Paschoal Fusinato, do Colégio Santo Antônio, responderá, em Brusque, semana que vem, por um curso de treinamento de atividade comunitária, nos moldes do que se realizou, aqui, em julho. No Sagra Família, na mesma data, haverá um curso idêntico.

* Vejam o alcance do "Refúgio". Antônio Pereira Oliveira, do DEATUR, recomendou o registro do parque na EMBRATUR.

* Ontem, visitou a cidade, o cônsul dos Países Baixos, em São Paulo, Franz Van Dongen.

* Chegam hoje, da Guanabara, vinte "trailers", com turistas para um tempera da no Camping local.

* As novelas, às vezes, aproveitam bons atores. Do teatro, José Wilker foi enriquecer o elenco de "Bandeira 2". Agora, "O Primeiro Amor", que começa dia 7, foi buscar, no cinema, o excelente comediante Flávio Migliaccio, de "O Donzelo".

* Hoje, no Rio, reunião dos Chefes das Inspetorias Regionais do INPS. Por Santa Catarina vai Oniluar Rosa.



PASSEIOS DE BARCO

VOLTA A ILHA — sábados e domingos
Duração 6 horas — Saída: 7,30 — preço Cr\$ 40,00.
BAIAS NORTE E SUL — de 2a. a 6a. feira
Duração 3 horas — saídas: 9 horas e 15 horas — preço Cr\$ 20,00
Reservas: ILHATUR EMPRESA DE TURISMO LTDA.
Rua Trajano, 23 — 1º andar — fone 2355 — Embatur 4/SC/67 — cat. A

CASAS PRÉ-FABRICADAS VICTORINOS

Se V. S. tem o terreno nós construiremos sua casa em 15 dias seja na cidade, na praia ou no campo.

A vista ou financiado.

Consulte-nos e verá.

Escritório: Rua Fernando Machado nº 40

Florianópolis.

OPORTUNIDADE

Empresa com sede em São Paulo e Filial em Blumenau, está ampliando seu departamento de vendas.

Não é necessário ter experiência.

OFERECEMOS
Treinamento remunerado
Comissões
Carteira Profissional
3º Salário
Férias
Salário Família
Fundo de Garantia

EXIGIMOS
Idade 21 às 40 anos
Facilidade de Comunicação
Boa Apresentação
Otimismo

Apresentar-se à Rua Trajano 25 — Sobrado das 9 às 11 horas e das 14 as 19 horas.

IMPERMEABILIZADORA PARANÁ LTDA.

Especializada em IMPERMEABILIZAÇÕES, ISOLAÇÕES TÉRMICAS e ACÚSTICAS e ainda fabricante dos aditivos para concreto e argamassa e impermeabilizantes em geral da marca "VETAQUA"

Se V. S., estiver construindo e necessitar de impermeabilizantes ou impermeabilizações, faça nos uma visita que teremos imenso prazer em atendê-lo. Orçamentos sem compromisso.

FILIAL — Rua Tereza Cristina, 165 A — Estreito — Fone 6295

Florianópolis — Santa Catarina

MATRIZ — Rua José Loureiro, 638 — Fones 22-3951 ou 24-5081

CURITIBA PARANÁ

Médico faz palestra sobre tema pediátrico

Encontra-se nesta capital o Professor Eduardo Jurado Garcia, Chefe do Departamento de Neonatologia do Hospital Infantil do México e Consultor da Organização Panamericana da Saúde.

A convite do Departamento Materno Infantil do Centro Bio-Médico da Ufsc está ministrando um Curso de Atualização em Neonatologia, com aulas sobre

problemas epidemiológicos e clínicos dos recém nascidos, relativamente às condições físicas e bioquímicas e sua evolução pré-natal.

Esta manhã, o Professor Eduardo Garcia manterá encontro com o Reitor Ernani Bayer e amanhã viajará a Brasília, para conferências na Universidade de Brasília.

Lages: assume hoje novo diretor da Maternidade

Lages (Correspondente) — Está sendo esperado amanhã, nesta cidade, o Superintendente da Fundação Hospitalar de Santa Catarina, Dr. Murilo Paehco da Motta. Vai presidir o ato de posse do médico Paulo Duarte, na Direção da Maternidade Tereza Ramos, vaga com o pedido de exoneração apresentado ao Governador do Estado pelo Dr. Célio Belizário Ramos. A escolha do novo Diretor da unidade hospitalar foi feita pelo Superintendente da Fundação, durante viagem a Lages no último fim de semana, ocasião em que manteve encontros com os médicos da Maternidade.

HOTEL ROYAL

HOSPEDA PERSONALIDADES

Na suite presidencial do Royal, estão hospedados S. Ex. o Sr. Embaixador da Grã-Bretanha, sir David Wathena Spather Hunte e Lady Hunt sua esposa. O representante de sua Majestade Elizabeth II no Brasil, e hospede do Governo do Estado. O sr. Sergio Paulo Schneider, chefe do Cerimonial do Governo do Estado do Rio Grande do Sul.

Também são hóspedes do Royal os srs. Jan Dougen Frans, conselheiro geral da Holanda; sr. Jan Willen Van de Meena, consul da Holanda, ambos são hóspedes do Governo do Estado.

BRANDÃO & CIA. LTDA. — ENG. COM. E IND.

PEDRA BRITADA

Temos para pronta entrega na pedreira ou no local da obra, pelo menor preço

Enderço Avenida Jorge Lacerda, final do Saco dos Limões — Telefone 3887

Florianópolis

Kremer & Cia. Ltda.

Fábrica de esquadrias e Madeiras em geral

Matriz — São Pedro de Alcântara

Filial: R. Max Schramm, 976 — Estreito — Fpolis. — SC — fone 6583
Madeiramento de pinho e lei, portas trabalhadas, coloniais e comuns. Janelas venezianas. Tipo Vidro e acabamentos de madeiras em geral. Soalhas, tacos e parquet. Kremer possui máquinas especializadas para afiar Serras Circulares com dentes de VIDIAS. A única na Praça Kremer & Cia. Ltda. agora revendendo os famosos produtos oranhas, telhas, telhões e manilhas de qualquer bitola.



Matriz em Florianópolis — Rua Francisco Tolentino, 32 — telefones 2534 e 2535

Casa de Vitor Meireles espera quadros do artista

O segredo que até ontem pertencia à família do Sr. Joaquim José da Silva, funcionário aposentado que mora no bairro da Abolição, hoje passa a ser do conhecimento público: em sua casa existem duas telas do pintor Vitor Meireles.

São dois retratos pintados a óleo dos avós do Sr. Joaquim, o médico João José da Silva e a Sra. Joana Rosa da Silva, que eram amigos de Vitor Meireles, com tanta intimidade a ponto de receberem do pintor a lembrança que existe há 92 anos. Os quadros serão agora doados ao Museu Vitor Meireles, em Florianópolis.

VALOR

Se desconhecido o valor da obra, mas deve atingir uma grande soma. Para a família José da Silva o importante é o valor estimativo. Vai doar os quadros ao Museu Vitor Meireles justamente para que possam ser melhor preservados para as futuras gerações.

Os dois retratos foram pintados em 1890 e em um deles, o que retrata com muita expressão o rosto da Sra. Joana Rosa da Silva, pode-se ler nitidamente a assinatura do pintor, autor de tantas obras importantes baseadas na história do país.

História das telas possui muitos personagens

Com a morte do casal — o médico João José da Silva faleceu em 1887 — as duas telas ficaram com um filho, também chamado João José da Silva, e sua mulher, Sra. Antonieta Costa da Silva, tendo ele morrido em 1918 e ela em 1930.

Durante esse período, de 1887 a 1930, as duas obras de Vitor Meireles — constam que são dois dos poucos retratos pintados pelo artista — estiveram em diferentes pontos do Rio em casas da

família Silva.

Após a morte dos pais, o Sr. Joaquim José da Silva, que atualmente mora na Abolição, e os irmãos Joel José da Silva, Jureia Silva Nunes Pereira, Jório José da Silva e João José da Silva, este já falecido, decidiram que os retratos dos avós ficariam com o primeiro, uma vez que sua casa era mais ampla e oferecia melhores condições de exposição da obra de Vitor Meireles.

Atenção

Se você é estudante, em qualquer município de Santa Catarina (exceto Florianópolis) nós podemos auxiliá-lo a usar seu patrimônio cultural, seu prestígio pessoal e sua personalidade com grande vantagem para você. Escreva-nos que nós o esclareceremos.

Centro de Racionalização do Trabalho — Cx. Postal 1679 — Porto Alegre — RGS.

CASAS CONSTRUÍDAS EM SÃO JOSÉ (PRAIA COMPRIDA) TOTALMENTE FINANCIADAS

3 quartos — sala — varanda — cozinha — banheiro — área de serviço.

CONSTRUÇÃO DE ALVENARIA

Tratar a Rua Felipe Schmidt, 51 — Galeria Jaqueline — Loja 7. — FLORIANÓPOLIS —

TROCA-SE CURITIBA

Troca-se por apto. ou casa em Curitiba, uma boa casa de praia nesta capital no valor de 120 mil. Informações pelo fone 3010.

Apartamento à Venda

LANÇAMENTO DO EDIFÍCIO CESAR SEARA

Rua Desembargador Arno Hoeschel — próximo ao Departamento de Saúde Pública.

FINO ACABAMENTO — CONSTRUÇÃO IMEDIATA

Financiado a longo prazo

3 ou 2 DORMITÓRIOS — LIVING — BANHEIRO COMPLETO

COZINHA — GARAGEM — DEPENDÊNCIA DE EMPREGADA

Venha conversar conosco — sem compromisso.

Administradora e Corretora de Negócios Ltda.

Rua Felipe Schmidt, 51 - Galeria Jaqueline, loja 7

Lotes-Trindade

DISTAM APENAS 400 METROS DA

UNIVERSIDADE

VISTA MAGNÍFICA — TERRENO SECO — ALTO — VENTILADO — ENSOLARADO APROVEITE, PREÇO DE LANÇAMENTO — IRMÃOS BITTENCOURT IND. E COM.

Rua Francisco Tolentino, 21 — Fone 3802

IDEAL PARA

PROFESSORES E FUNCIONÁRIOS DA UNIVERSIDADE FEDERAL

Confirmado o policiamento do carnaval já tem esquema montado

Labre festeja 38 anos

Depois de conceder nova audiência ao presidente Marcio Collaço, do Clube Dize de Agosto, o Prefeito Ari Oliveira garantiu a O ESTADO a realização do 111.º Baile Municipal, na sexta-feira, marcando o início do Carnaval do Centenário do Veterano. Demonstrando certo contentamento ao acertar a colaboração da Municipalidade à tradicional festa, o Chefe do Executivo não se manifestou a respeito do valor de auxílio, evitando qualquer comentário a respeito.

O Sr. Lenio Fortkamp, designado pelo Secretário de Segurança e Informações para coordenar o policiamento da Capital por ocasião dos festejos carnavalescos já tem montado todo o esquema de ação, que será constituído de uma Central de Policiamento, Postos de Policiamento, Serviço de Pronto Socorro, Posto de Recolhimento e Assistência a Menores e Cadeia Pública.

A Central de Policiamento supervisionará e orientará o policiamento e decidirá sobre os casos omissos, atuando diretamente com o Diretor de Polícia Judiciária através dos assessores e terá a seguinte constituição: Delegados de Plantão, Escrivães de Polícia, Agentes do Dops e Agente Fiscal. Esta Central de Policiamento funcionará à Rua Artista Bittencourt, nº 8, no prédio da Delegacia de Plantão. Os Postos Policiais, serão órgãos auxiliares da Central de Policiamento e se encarregarão da execução dos serviços, preventivos e repressivos. Haverá 6 Postos Policiais: Posto Policial Central, junto à Central de Policiamento à Rua Artista Bittencourt, nº 8; Posto Policial Côtese, ficará situado na Praça XV de Novembro, nº 8 prédio da Côtese compreendendo os Setores Catedral e Figueira; Posto Policial Caixa Econômica,

funcionará junto ao prédio da Caixa Econômica Federal e compreenderá os Setores Miramar e Martinelli; Posto Policial da Record, será localizado à Rua Felipe Schmidt, entre a livraria Record e Casa Coelho, compreendendo os Setores Banco Sul do Brasil, Hecke, e Alvorada; Posto Policial Alfândega, que dirigirá os Setores Mercado e Universal; Posto Policial Rodoviária, compreenderá os Setores Crispim Mira, Industrial e Tiro Alemão.

PRONTO SOCORRO

O Serviço de Pronto Socorro e assistência hospitalar serão prestados através dos seguintes hospitais: Hospital Celso Ramos, Hospital de Caridade e Hospital Sagrada Família, este último no Estreito, sendo que os casos de maior urgência deverão ser atendidos pelo hospital mais próximo. Já o Posto de Assistência e Recolhimento de Menores funcionará junto à Central de Policiamento tendo por finalidade o recolhimento, custódia e encaminhamento de menores eventualmente extraviados ficando a cargo de Agentes da Delegacia de Proteção ao Menor. Por outro lado, a Cadeia Pública será destinada ao recolhimento das pessoas detidas, à disposição da Autoridade de Plantão.

A instalação de uma barraca na Praça XV de Novembro, para demonstrações sobre o funcionamento de aparelhos de rádio emissão, inauguração de um novo aparelho transceptor e a celebração de uma missa solene marcaram ontem a passagem do 38º aniversário da Labre — Liga de Amadores Brasileiros de Rádio Emissão.

Na barraca montada na Praça XV, foi fixado um transceptor, marca Edgert, de fabricação nacional, com antena poli-band situada em dois coqueiros. Contos foram estabelecidos com 35 estações de Santa Catarina, 8 do Paraná, diversas do Rio Grande do Sul, outras de São Paulo, Bahia e Pernambuco, além de comunicações com Portugal, Angola, Moçambique e Nicarágua.

Às 19 horas, na Catedral Metropolitana, o Bispo Wilson Laus Schmitt, radioamador prefixo PY5RU celebrou missa, coadjuvado por dois padres, também da Labre.

Uma hora mais tarde, na sede da entidade, teve lugar o ato de inauguração de nova aparelhagem, de grande potência, cedida à Labre pelo Governo do Estado. A primeira ligação foi estabelecida pelo Governador Colombo Salles, que falou com o Presidente Nacional da Liga, Almirante Fontenelli, na Guanabara.

Palestras locais foram feitas nas emissoras de rádio pelo Diretor Seccional, Sr. Jerônimo Borges Filho. A filiação à Liga de Amadores Brasileiros de Rádio Emissão pode ser feita na sede da entidade, à rua Jerônimo Coelho, depois de testes coordenados pelos Correios e Telégrafos. Em Santa Catarina a Labre tem centenas de filiados, de diferentes categorias sociais.

Detran faz novo alerta

O Detran está alertando os proprietários dos veículos recolhidos no pátio de sua sede no sentido de que tratem de retirá-los com a máxima brevidade. Esclarece que os carros estão sujeitos ao pagamento de uma taxa de permanência no pátio, no valor de um por cento do salário mínimo por dia.

Cohab faz estágio remunerado

Acadêmicos de Administração, Ciências Contábeis, Direito e Economia poderão ser incluídos no projeto de estágio remunerado de 45 dias junto à Companhia de Habitação de Santa Catarina.

Os estudantes interessados deverão procurar a sede da Cohab, na rua Felipe Schmidt, 113

Catarinense lança crédito conjugado dentro em breve

O presidente da Companhia Catarinense de Crédito, Financiamento e Investimentos, Sr. João Batista Bonassis, anunciou para os próximos dias o lançamento do Crédito Conjugado, para aquisição de qualquer bens duráveis. Esclareceu que o novo tipo de financiamento, que será realizado em conjunto com os revendedores dos referidos bens, propiciará aos usuários dos sistemas a aplicação de 20% do montante financiado no Fundo Santa Catarina de Investi-

mentos.

Explcou o Sr. João Batista Bonassis que "no caso de um cliente da Companhia adquirir um veículo, poderá aplicar o montante da entrada que daria ao revendedor no Fundo Santa Catarina de Investimentos, que lhe proporcionará ao final de dois anos a vantagem de adquirir um bem financiado pelo igual ou inferior valor que custar a o mesmo veículo se adquirido a vista na data da compra".

Despesas têm financiamento

Por outro lado, o presidente da Catarinense informou que já se encontra em operação o sistema de empréstimos para pagamento de contas de hospitais, dentistas, compra de material escolar, aquisição de eletrodomésticos e outras contas.

Nesta faixa a Companhia empresta ao cliente até o teto de Cr\$ 1.125,00, para pagamento parcelado em até 12 me-

ses. Os interessados poderão receber de imediato a importância solicitada.

INCENTIVOS FISCAIS

O diretor da Distribuidora de Títulos e Valores Mobiliários de Santa Catarina — Divesc — Sr. Manoel Alves, vai realizar viagem pelo interior catarinense a fim de manter contatos com empresários sobre a Campanha de Incentivos Fiscais lançada dia 20 de janeiro pelo Governador Colombo Salles.

LISA está fazendo alguma coisa pela renovação do livro didático brasileiro.

Está fazendo isto:

Curso Fundamental - 1.º grau

1. Luís e Maria (Livro do Aluno)
2. Luís e Maria (Manual do Professor)
3. Luís e Maria (Manual do Professor)
4. Usando a Matemática (Livro do Aluno)
5. Usando a Matemática
6. Viver Melhor (Manual do Professor)
7. Viver Melhor (Livro do Aluno)
8. Tia Lenita Vai à Escola (5 tomos)
9. Nossa Amiguinha Sílvia (Cartilha)
10. Brinquedos e Brincadeiras (Cartilha)
11. Exercícios de Matemática Moderna (4 tomos - com Guia para Uso dos Pais)
12. Educação Moral e Cívica para a Escola de 1.º Grau - Edília Coelho Garcia
13. Meu Livro de Português (4 tomos)
14. Português, Leitura e Gramática (4 tomos)
15. Gramática Fundamental
16. Matemática Moderna - Ensino Programado (4 tomos) - Antônio Marmo de Oliveira
17. História do Brasil
18. Guia do Estudante de História da Civilização Brasileira - Pedro Brasil Bandecchi
19. Geografia - (3 tomos - com Caderno de Cartografia) - Dulcício Dibo
20. Desenho Geométrico - Ensino Programado (2 tomos) - Agostinho Silva

Curso Fundamental - 2.º grau

21. Lições de Análise Sintática
22. Aritmética Comercial e Financeira
23. História Geral
24. História Econômica e Administrativa do Brasil
25. Geografia do Desenvolvimento do Brasil
26. Geografia do Mundo Contemporâneo
27. Experiências de Química (2 tomos)
28. Educação Moral e Cívica na Escola Média
29. Problemas de Desenho Geométrico (2 tomos)
30. Estudo de Problemas Brasileiros

Todas estas obras foram elaboradas dentro de um princípio básico: a renovação do livro didático brasileiro. Assim, elas são orientadas pelas diretrizes educacionais mais modernas e representam, ao lado de inúmeras outras realizações, a contribuição da LISA para a elevação do nível do ensino em nosso País. A LISA coloca-se à disposição dos Mestres, Alunos, Livrários, Pais e Autoridades sobre estas e outras obras por ela editadas, para consultas e esclarecimentos.

A venda em todas as livrarias



LISA - LIVROS IRRADIANTES S.A.
Rua Tibagi, 269 - Fone: 24-8522
CURITIBA



Exemplo a Seguir

A Arena de Florianópolis tem dado edificantes exemplos de coesão partidária e do espírito de união dos seus membros. Recentes acontecimentos políticos de vulto na esfera municipal, tais como a eleição do Diretório da mesa da Câmara, são os mais significativos desses exemplos, lastreados na legítima afirmação da harmonia que tem inspirado as decisões da agremiação na Capital do Estado. A Arena metropolitana tem encontrado as soluções mais adequadas aos interesses do Partido e à harmonização das correntes que o integram graças à capacidade de diálogo e entendimento dos seus líderes que, num plano absolutamente superior, não têm permitido que a boa marcha da agremiação seja prejudicada pelas disputas menores movidas pelos conflitos das facções originárias de Partidos adversários no passado anterior a 1965. Pelo contrário, as decisões da cúpula arenista municipal visam, acima de tudo, aprofundar a integração dessas correntes num empenho que tem produzido os resultados mais significativos.

Acontece que a Arena de Florianópolis, sob a liderança sábia e serena do ex-governador Aderbal Ramos da Silva, soube escolher o melhor caminho a seguir, se não

o único, para superar certo tipo de divergência que infelizmente cria impeditivos à perfeita e integral harmonização do Partido em todo o Estado por razões compreensíveis mas que devem ser tanto quanto possíveis contornadas. Admitimos como válidas e até mesmo benéficas as disputas partidárias pela afirmação das lideranças e a discussão das teses do interesse da agremiação. Mas já é tempo de se esquecer as questões menores, ainda presas às emoções das extintas legendas cujo desaparecimento dos quadros partidários brasileiros não pode permitir saudosismos nesta auspiciosa fase de reorganização da vida política do País. Quase oito anos passados do desaparecimento das extintas legendas, num processo irreversível de reformulação política, as agremiações criadas nos idos de 1965 atravessaram um período suficiente para adquirir a maturidade necessária à modificação dos conceitos partidários vigentes no passado. E à Arena, muito particularmente, por ser o Partido da Revolução, cumpre promover a implantação, em bases sólidas e duradouras, no novo e alentador modelo político que haverá de conduzir o País ao seu aperfeiçoamento institucional.

O comportamento da Arena florianopolitana pode servir de exemplo aos organismos municipais da agremiação que até aqui não encontraram a definição adequada ao estabelecimento pleno da harmonia nas suas fileiras. Há que se observar, no episódio da eleição à Mesa da Câmara, uma particularidade bastante eloquente: a média de idade dos membros da Mesa é de 33 anos, o que representa, sem sombra de qualquer dúvida, uma demonstração palpável de que os elementos jovens do Partido estão conquistando posições políticas de relevo de acordo com os saudáveis propósitos de renovação que deve vigorar no desdobramento do quadro partidário.

No mês de abril teremos a eleição para o Diretório Regional dos Partidos políticos. Não há, ainda, uma diretriz estabelecida em termos de definição para o processo de recomposição dos quadros dirigentes da Arena no Estado. Mas seria altamente benéfico para o fortalecimento da Arena, para o êxito político e administrativo do Governo, bem como para toda Santa Catarina, se as deliberações que forem tomadas na convenção se inspirarem igualmente no exemplo da Arena da Capital.

País perde 40% na má preservação de alimentos

O Brasil perde 40% de sua produção agrícola (cerca de Cr\$ 700 milhões por ano), por falta de preservação adequada de alimentos. A denúncia é do professor Manuel Dias Filho, chefe do programa de irradiação de alimentos da Comissão Nacional de Engenharia Nuclear, sistema que deverá ser implantado no Brasil em dois anos, com o Projeto Páscoa.

De acordo com pesquisas realizadas pela equipe do programa, utilizando uma partícula de diversos cereais do mercado atacadista do Rio, foi constatado em todos eles um índice de pesticidas acima do permitido para consumo. Por outro lado a cebola e a batata não são preservadas, sofrendo perdas de até 50% das safras, com a brotação.

EQUILÍBRIO DO MERCADO

O professor Manuel Dias Filho vem há dois anos desenvolvendo as pesquisas sobre irradiação de alimentos e os trabalhos deverão ganhar uma nova dimensão este ano, com a utilização de um aparelho irradiação emprestado pelos Estados Unidos, com uma potência de 100 mil curies (O Brasil dispõe no momento de apenas dois irradiadores, sendo que o mais potente tem apenas 700 curies).

O irradiador americano já está no Brasil e deverá ser desembargado ontem na Alfandega do Rio, que à última hora no entanto criou um empecilho para a liberação, exigindo a fiança de uma organização bancária.

As pesquisas nestes dois anos foram orientadas para os alimentos que integram a dieta média do brasileiro: feijão, arroz e mais batata, milho ou trigo, alimentação básica de 65 a 75% da população brasileira. A estes alimentos foi incluída na pesquisa ainda a cebola.

Os dados até agora alcançados, segundo o professor Manuel Dias, são inteiramente positivos para a preservação de

alimentos com radiação nuclear, mantendo-se conservada uma batata durante um ano, após irradiada e à temperatura por volta de 10 graus centígrados, com aparência de recém-colhida.

— A irradiação, associada a outros meios de preservação poderá eliminar nossa perda de alimentos, corrigindo o mecanismo de oferta e procura, ou seja, mantendo a oferta e a procura equilibradas em qualquer época do ano, independente do período de safra ou entressafra.

— Com a preservação em bom nível, a estocagem de alimentos não será problema, mantendo-se o mercado sempre suprido, o que não ocorre agora, quando, embora sejamos o oitavo produtor mundial de arroz, nos vemos obrigados a importar o cereal, o que ocorreu ainda neste princípio de ano — explicou o Sr. Manuel Dias Filho.

CARNES E CEREJAS

Depois de destacar que o Brasil ou não faz ou faz errada a preservação de alimentos, exemplificando com a pesquisa que determinou índice acima do permitido para os cereais consumidos no Rio, o professor Manuel Dias citou ainda o excesso de antibióticos detectados nas carnes, o que tem sido inclusive responsável pela devolução de quantidades exportadas.

— As pesquisas até agora efetuadas utilizaram radiação em dose baixa, o necessário para matar ou esterilizar pequenos insetos ou para inibir a brotação, males mais frequentes dos cereais e da batata e cebola. A batata, quando brotada é rica em solamina, substância altamente tóxica. Com a utilização do novo irradiador, mais potente, partiremos para as doses médias e altas de radiação, iniciando as pesquisas para combater as bactérias e microorganismos, males que afetam as frutas e as carnes — concluiu.

Urbanidade no Serviço Público

Em que pese o elevado nível de cortesia que os funcionários do Estado em regra aplicam nas relações com o público, a recente portaria do Secretário de Administração, Dr. Eugênio Lapagesse, recomendando a máxima urbanidade dos servidores às partes interessadas que procuram as repartições públicas, tem o seu exato propósito. Quando não vizesse a reprimir casos aberrantes daquela regra geral, ter a pelo menos o efeito duma advertência dirigida a possíveis fatos que contrariam as boas normas do tratamento, nas relações entre funcionários e o público. Aliás, o Dr. Eugênio Lapagesse, cuja fidalguia pessoal se impõe como exemplo a tal respeito, não ter a em vista senão o oficializar, em ato que muito lhe recomenda o nobre interesse por esse aspecto da organização administrativa do pessoal do Estado, uma praxe normal, radicada até mesmo em princípios fundamentais de respeito mútuo nas relações humanas.

Como quer que seja, todavia, o ato do ilustre titular da Secretaria da Administração reflete sobretudo o conceito que, desde logo, lhe merece a comunidade a que serve, em setor de tão relevante influência para entendimento cordial entre os agentes dos serviços públicos e as pessoas

que necessitam de tais serviços. Por outro lado não se deve deixar de convir em que, sendo embora raros os casos sobre os quais incidam as reprimendas, estes existem, tanto quanto os denunciados as quais se ouvem e que, certo, teriam sido levadas ao conhecimento dos responsáveis pelas boas e corteses maneiras de o funcionalismo comunicar-se com o grande público.

Em verdade quem vai a qualquer setor de atividades administrativas do Estado não o faz sem suficientes razões para ocupar a atenção dos respectivos funcionários. E, por mais que, tantas vezes, a inoportunidade da chegada duma dessas pessoas interessadas possa converter-se em incômodo nunca poderia escusar-se de uma recepção amável o servidor, que não somente expressa, no gesto e nas palavras, a própria sociabilidade e formação moral, mas representa o Estado a serviço da causa pública.

Há que acentuar, ainda nisso, a significação que tem a cortesia, como índice de altitude cultural revertendo em abono do apelo devido a um povo cuja educação não tem sido descuidada. Somos, para orgulho de todos os que prezamos pela nossa terra, uma gente de honrosas tradições espirituais e de índole acolhedora, afável e

generosa.

A sociedade catarinense evoluiu em princípios e clima psicológico assm dignificados e que se revelam em nossas instituições comuns. Da classe do funcionalismo público não estarão ausentes esses belos fundamentos morais e humanos, que se manifestarão na espontaneidade das relações de serviço. O que o Dr. Eugênio Lapagesse recomenda não é senão a permanência das praxes que não destoem do essencial conceito em que nos compreendemos harmonicamente e mutuamente nos serviços, em convergência na comunidade.

Me'ce, portanto, aplausos o ato do Sr. Secretário da Administração, que se faz oportuno prevenindo inadvertências passíveis de censura, sobretudo por serem exceções dentro do normal processo das relações do funcionário com o público. Tenha-se em vista, ainda, que, ao baixar as recomendações a que estamos aludindo, o ilustre titular daquela Pasta apenas reitera preceitos legais, porventura pouco mencionados entre os deveres gerais do funcionário estadual. E nunca será demais insistir em pormenores de ordem regulamentar que, se bem em casos esporádicos, são esquecidos, justificando-se queixa e censura da parte do público.

Gustavo Neves

Agenda Econômica

EU TEM BALANÇA A SEU FAVOR COM A A. LATINA

A balança comercial do Hemisfério voltou a se inclinar em favor dos Estados Unidos, em 1971, com um saldo positivo de 784,7 milhões de dólares (Cr\$ 4.651 milhões), para os norte-americanos.

Segundo as cifras preliminares da Secretaria de Comércio, a América Latina com prou dos Estados Unidos um total de 5.667 bilhões de dólares (Cr\$ 33 bilhões) e vendeu somente 4.882 bilhões (Cr\$ 28,4 bilhões) ao mercado norte-americano. Contudo, a região conseguiu reduzir o saldo negativo em 131,6 bilhões (Cr\$ 763 bilhões) em relação ao registrado em 1970.

O peso do desequilíbrio residiu no intercâmbio com as nações da Associação Latino-Americana de Livre Comércio (ALALC) que venderam aos Estados Unidos 697,2 milhões de dólares (Cr\$ 4.042 milhões) a menos, do que compraram. As exportações dos 11 países do ALALC foram de 4,154 bilhões (Cr\$ 24 bilhões) e a dos norte-americanos de 4,851 bilhões de dólares (Cr\$ 28 bilhões).

riano teve superavit de 41,4 milhões (Cr\$ 240 milhões), ao comprar nos Estados Unidos 406,1 milhões (Cr\$ 2.355 milhões) e vender 447,5 milhões de dólares (Cr\$ 2.595 milhões).

Embora as importações globais dos Estados Unidos subissem 5.650 bilhões de dólares (Cr\$ 32,8 bilhões) em 1971, situando-se nos 45.602 bilhões (Cr\$ 264 bilhões), a participação latino-americana no mercado norte-americano voltou a registrar uma queda. Uma análise dos dados fornecidos pela Secretaria do Comércio indica que as vendas latino-americanas representaram 10,7% do total das importações dos Estados Unidos. Em 1970, a participação foi de 11,9%.

Com base nesses elementos, depreende-se que o sistema de preferências para a produção manufatureira do mundo em desenvolvimento, que os Estados Unidos tentarão colocar em vigor este ano, poderá ser uma ajuda valiosa que não chegará, entretanto, ao estabelecimento de um equilíbrio na Balança Comercial do Hemisfério.

FOREX REVE CAMBIO

O Forex Clube do Brasil criou um grupo

de trabalho para recolher sugestões de diretores de cambio das instituições financeiras e elaborar um estudo que será encaminhado às autoridades monetárias, sugerindo medidas de simplificação da contabilidade de cambio.

A comissão tomará por ponto de partida as sugestões apresentadas pelo Sr. Wilson Sefton, diretor de cambio da União de Bancos Brasileiros, em recente reunião do Forex Clube do Brasil.

DEFINIÇÃO

O Sr. Genival Santos observou que as sugestões a serem apresentadas pelo Forex Clube do Brasil às autoridades monetárias, vão representar uma contribuição para o estudo dos métodos que permitam aferir com maior fidedignidade os resultados das carteiras de cambio dos bancos comerciais.

A comissão está integrada pelo Sr. Mário Miranda Muniz (Grupo Financeiro Ipiranga), Wilson Sefton (União de Bancos Brasileiros), Pedro Paulo (Banco do Estado da Guanabara) e Orlando da Costa (Banco Nacional de Minas Gerais) e um representante do Banco de Boston.

Inicia em novembro pesquisa da plataforma continental

INICIA EM NOVEMBRO PESQUISA DA PLATAFORMA CONTINENTAL

O Ministro das Minas e Energia, Sr. Dias Leite, anunciou em entrevista coletiva, que será iniciada em novembro o projeto de pesquisa da plataforma continental brasileira, para verificar a viabilidade da exploração de minérios, principalmente manganês, titânio e ouro.

A pesquisa será dividida em duas fases: na primeira será feito o levantamento da plataforma continental, do Oiapoque ao Chui a segunda se desenvolverá até o meio da oceano Atlântico, com seis viagens de estudos geofísicos.

MINÉRIOS

Declarou o Ministro Dias Leite que atualmente estão sendo feitas pesquisas para confirmação da existência de urânio em diversos pontos do Maranhão e Piauí; atobá, em Pernambuco; Tucano, na Bahia; parte de Sergipe e de Alagoas; parte da bacia do

Paraná; Poços de Caldas e Encruzilhada do Sul, no Rio Grande do Sul.

— Isso — explicou — não significa que haja urânio em todas essas áreas, pois há minério que produzem uma radiação igual e semente com a perfuração do solo é que será obtida a confirmação. o urânio de Poços de Caldas é explorável economicamente e está sendo feito um tratamento do minério.

Neste ano o Brasil deverá chegar a 200 mil metros de poços perfurados. As estatísticas mostram que o número vem sendo duplicado anualmente: 18 mil em 1969, 46 mil em 1970 e 112 mil em 1971.

O Ministro Dias Leite disse que a energia produzida pela usina nuclear de Angra dos Reis irá abastecer o eixo Rio—São Paulo e será mais cara que a energia produzida pelas hidrelétricas, devido ao grande investimento e ao custo operacional. Até agora não há estudos para a implantação de usinas nucleares em outros pontos.

Câncer nas mulheres é menor por uso de anticoncepcionais

Uma pesquisa realizada pela Bemfam — Sociedade de Bem-Estar Familiar no Brasil — nas suas clínicas de planejamento familiar mostrou que as mulheres que utilizam métodos anticoncepcionais têm uma incidência de câncer ginecológico três vezes menor do que as outras.

O secretário-executivo da Bemfam, Sr. Válder Rodrigues, explicou que o fato não decorre diretamente do uso do anticoncepcional, mas dos exames ginecológicos indispensáveis à sua utilização e que servem como prevenção do câncer feminino.

RESULTADOS

A Bemfam mantém atualmente 70 clí-

nicas de planejamento familiar em vários Estados do país. A pesquisa tem por base exames em 44.031 pacientes que, de janeiro de 1967 a dezembro de 1971, apresentaram 494 casos suspeitos e 150 casos positivos de tumor no colo uterino.

O Sr. Válder Rodrigues explicou que todas as pacientes que procuram o planejamento familiar submetem-se ao exame ginecológico e, dessa maneira, fazem a prevenção do câncer cervical, responsável por 34,5% dos casos de morte por câncer na mulher.

Lembra o secretário-executivo da Bemfam que, dos casos suspeitos de câncer de colo uterino, a incidência maior está entre as pacientes na faixa de 20 a 29 anos, período em que é possível a prevenção.

Estudos (Opus XII-b)

A. SEIXAS NETTO

(Da Academia de Ciências de Roma; da Academia Teatina de Letras, Itália)

Portanto, após explosão de vulcões deste tipo, enorme quantidade de bolhas gazeosas percorre as camadas superiores da Atmosfera; não poucas vezes, por seu índice de reflexão da luz, têm sido confundidas com naves d'outros mundos. Já o vulcão Vulcânico, — (de Vulcano, também no Arquipélago das Lipari, na ilha do seu nome) —, funciona de modo diverso; as suas lavas obstruem a chaminé, formando cone, que, depois, por acúmulo de gases no interior, explode, lançando pedaços à distância; as bolhas térmicas vulcânicas levam a grande altura micro-partículas que possuindo apreciável albedo, podem refletir luz solar intensamente. Numerosas luzes aéreas e naves estranhas, vistas constantemente no sul europeu, são bolhas vulcânicas do setor das Lipari. Por outro lado, o tipo peleano, — (do Monte Pelado, Martinica, nas Antilhas) —, expelle pelas fendas, — pois a chaminé é sempre entupida —, altas colunas de fumo e cinzas. As micro-partículas dessas cinzas, elevam-se a alturas notáveis aprisionadas em bolhas de gases, tomando formas discóides, por rotação, ou esféricas, por equilíbrio, e, por alguns dias, ficam ao sabor das correntes aéreas até que, isotropicamente, alcançam o índice térmico da Atmosfera e caem ao solo, as micro-partículas dispersas, por efeito da gravidade. O tipo hawaiano, — (do Arquipélago de Hawaii, no Pacífico) —, é menos violento; todavia, lança, durante as suas atividades, bolhas de gases e ar quente, com vapor de água, que é transformado em cristais de gelo fino nas grandes alturas e, por isto, brilhando intensamente à luz do Sol.

É comum os observatórios registrarem massas de cinzas vulcânicas percorrendo a alta Atmosfera por demorado espaço de tempo. Depois, as explosões vulcânicas podem gerar bolhas de gases eletrizados, — ionizados —, que se dissolvem ao atingir a linha da Estratosfera. Então, é de observar-se que, seguindo uma poderosa erupção vulcânica, inúmeros fenômenos de altura se observam desde a Terra; é quando se dá a incidência maior de objetos voadores que pessoas menos prevenidas acreditam a séres d'outros Planetas. Confundem a realidade com o irreal devido a fixação histórica por transmissão oral de ilusão óptica ancestral.

4 — A PARTICIPAÇÃO DAS "BOLHAS MARINHAS"

Outro comportamento astrofísico que muita gente, por todos os tempos, tem confundido com naves doutros mundos, objetos aéreos maravilhosos e fantásticos, é a "bolha marinha". Da superfície dos Oceanos se elevam,

durante os dias de alto índice térmico, aumentando em quantidade a partir da Primavera, alcançam o máximo no Verão, — (quando há alta Temperatura e baixíssima Pressão) —, sendo nula a manifestação no Inverno, grandes bolhas de vapor, do sistema de evaporação para a Atmosfera, carregadas de micro-cristais de sais marinhos. Essas "bolhas marinhas", de apreciável poder reflexivo, grande velocidade ascensional e notável resistência periférica por efeito coloidal, penetram até as Camadas mais exteriores do envoltório Atmosférico do Planeta, podendo subir aos 80 quilômetros e mais onde ficam ao sabor das forças ascensionais por muitas horas e, durante a noite, podem, refletindo luz solar nos cristais, ser apreciadas como luzes estranhas no Céu. Essas bolhas marinhas, — como aquelas de gases dos vulcões —, são quasi ou invisíveis a pouca distância, mas ao longe podem ser apreciadas como tênues balões enormes erguendo-se o mar nos dias de grande calor e de profunda depressão atmosférica. Não raros navios, nos dias do velejamento, puderam, por suas tripulações, quedar surpreendidos pela visão estranha contra a linha do horizonte. E mesmo já nos dias da navegação a vapor e a motor muitos observadores puderam ter fugaz visão do fenômeno. A

navegação de vela permitia melhor observação porque, nas calmarias, os navios ficavam períodos enormes lhados no Oceano, podendo os tripulantes demorar nas pesquisas ópticas; já, agora, a velocidade impede quasi totalmente a vigília do horizonte marítimo. Mas se procurarmos nas histórias de prodígio das navegações antigas encontrarmos, forçosamente, referências a esses objetos que, como balões, surgiam do mar. Nas zonas mais próximas do Equador é fácil ver, à noite, a grande altura, luzes correndo no céu por sobre a faixa litorânea, vindas do alto mar. Dos 60 graus para cima em latitude, não mais ocorre o fenômeno. Os navegadores, da Idade Média Européia principalmente, cheios de respeito à Superstição supra ou infra natural, relatam os prodígios das Serpentes Marinhas gigantesca que não passavam de enormes fusos ciclônicos e trombas marinhas vistas à distância, aves enormes que não eram mais que os bolhamentos marinhos das zonas de Baixa Pressão e alto gradiente térmico. Mas esses elementos foram, certa mente, analisados por autores e cientistas pré-clássicos da Hélade e sintetizados em arquitetura mitológica, como, também em outras diferentes Mitologias. É por isto que utilizo a legenda elucidativa: A Mitologia é a epitome da História; esta legenda eu a propuz no ensaio OS GIGANTES EXISTIRAM, para demonstrar que a evolução cultural e científica favorece o entendimento de sínteses complexas, evitando as alongadas discussões analíticas.

5 — "BOLHAS DE AR QUENTE", AS "MONTGOLFIERAS" DOS DESERTOS

Os Montgolfier, com os seus balões esféricos de ar quente, nunca puderam chegar à perfeição da Natureza. É que os Desertos produzem seus balões de ar quente e seus balões escuros de poeira. Os ventos típicos da região saárica, — do Atlântico até a Arábia —, produzem efeitos prodigiosos à vista desprevenida. O Siroco, o Chanzin, o Simoun, o Ghibi e o Harmattan são, efetivamente, os geradores históricos de numerosas "visões" fantásticas, deslumbrantes, que as Crônicas chegaram até a elevar para origens divinas. Esses ventos produzem bolhas de poeira que se elevam até grandes alturas, impulsionadas pelo ar quente e o movimento veloz de rotação; essas bolhas, a alturas, podem tomar formas diversas e, após o equilíbrio termobárico da área, descem lentamente para o chão por efeito de gravidade. Por outro lado há os "bolsões de ar quente" e cristais microscópicos de poeira que param no ar por muito tempo, rebrilhando à luz do Sol e ao sabor das correntes aéreas; na zona mediterrânea, na direção da Europa do Sul, é comum ver-se esses estranhos fenômenos cortando os Céus ou, como corpos escuros, que são, modernamente, confundidos ou tomados por naves dos mundos distantes; em dias mais antigos eram sinais prodigiosos que os augures tomavam como referência para suas predições. O fenômeno, de modo diverso, é formado em vário Deserto quente da Terra, seguindo os valores geológicos de superfície em cada região. Em nosso ESTUDO sob título LEIS E REGRAS DA GEOMETEOROLOGIA analisamos os comportamentos desses ventos bem como outras ocorrências de meteoros particulares ao Planeta.

6 — "NAVES" DE ALTA ROTAÇÃO DISPARADAS PELOS CICLONES

Muitas fantasmagorias navais das narrativas medievais, tiveram sua fonte na observação distante dos Ciclones equatoriais do Atlântico Norte e do Mar da Índia, — o Oceano Índico chamado. Como se sabe, os Ciclones se formam em zonas de Baixíssima Pressão Atmosférica, grande percentual de Umidade e alto gradiente de Calor; devido ao alto percentual de Umidade exigido pelo Ciclone, a superfície sólida é a sua morte, pois ali não pode manter ativa sua fonte higríca; ainda que faça tremendos estragos em terra, isto só ocorre na primeira etapa de avanço ainda abastecido de Umidade; em zona de ar frio e seco não há Ciclone; a queda gravitacional do ar frio de altura por dentro do cone ciclônico provoca o movimento de rotação a alta velocidade; muitas vezes, do cimo do Ciclone, grandes bolhas em rotação, compostas de detritos, sais marinhos e massa nublada se destacam e são lançadas por movimento cen-

trífugo à distância; e são levadas pelas correntes aéreas a pontos longínquos; semelham, vistos em altitude, a corpos escuros a que, em determinadas condições de altura do Sol, podem associar-se auréolas brilhantes, arco-iris circulares e reflexos de luz colorida. E muitas vezes foram, e continuam sendo, confundidos com naves estranhas. Há relatos antigos que falam de monstros que lançavam tentáculos enormes fora d'água e chicoteavam as embarcações, destruindo-as: Eram, nada mais, nada menos que as Trombas marinhas. E, não raro, há descrições, um tanto fantasiosas, de "braços monstruosos" que envolviam os navios e os puxavam para o fundo oceânico. Ora, uma tromba de 50 metros de raio, pode assumir velocidade radial de até 300 quilômetros horários e empuxo vertical de milhares de toneladas; modernamente, muitos navios sumiram "sugados" pelas trombas e deles não se acharam nem detritos, ficando seus destinos envoltos em mistério.

7 — OS METEORITOS DE IMPACTO DIRETO PRODUZEM "NAVES" FANTÁSTICAS

Com o constante lançamento de Satélites artificiais, de duas décadas para cá, um número enorme de derelitos vagam nas órbitas próximas da Terra de mistura com micro meteoritos de origem vária. Esses derelitos, em certas condições, vistos da Terra, parecem pequenas estrélas ou luzes no Céu noturno, de curtos trajeto, pois têm que estar em posição favoráveis de refletir luz solar. (Acima de 200 quilômetros, qualquer derelito brilhante pode refletir luz do Sol e é isto que ocorre com os Satélites que se vêem, luminosos, correr órbitas na abóboda noturna). E, também, há caso dos derelitos, conforme peso e tamanho, ficarem algum tempo "boiando" nas camadas exteriores da Atmosfera, até caírem por atração de gravidade. Então, parecem subir, descer, mudar de rumo, e outras "manobras" provocadas pela gravitação e pela posição dos raios solares. Mas o caso dos derelitos é recente. Antiguíssima, porém, é a aparição dos Meteoritos. Quando entram na Atmosfera em ângulo, com velocidade de 40.000 quilômetros horários, reduzem-se a pó, se não forem muito grande ou de material muito resistente. (Os Meteoritos que chegam à Terra, geralmente perderam, no seu curso de queima por dentro da Atmosfera, mais de 2/3 de seu volume, se são de elemento metálico muito compacto). Mas ocorre caso de Meteoritos que entram nas camadas superiores com impacto direto; quimam instantaneamente e transformam-se em bolha de poeira cristalizada pelo campo térmico; e ficam navegando, assim, dias e dias, como fontes luminosas, até serem desagregados pela Atmosfera mais densa. E há quem, evidentemente, associe tais comportamentos com naves a grande altura.

Notícias do mundo Invisível

"Nascer, viver, morrer, renascer ainda, progredindo sempre, tal é a lei" — Allan Kardec.

(Coluna orientada pelo jorn. Hélio Abreu)

REENCARNAÇÃO E RESGATE

III

Djalma de Matos

O recurso providencial das reencarnações mediante as quais o espírito adquire experiência, trabalha e sofre, corrige-se e depura-se, progredindo em amor e sabedoria, é um dos postulados fundamentais do Espiritismo, que se subordina inteiramente ao Evangelho do Cristo. É, em suma a característica marcante da Terceira Revelação.

Jesus não expôs abertamente essa verdade, porque pertencia ao número das coisas que se absteve de ensinar, por não estarem, os que ouviam, preparados para suportá-las. Ele, porém, em mais de uma passagem do seu Evangelho de amor e redenção, a enunciou de maneira velada para o vulgo, mas compreensível a todos que na sua expressão, já tinham ouvidos de ouvir.

Falando a Nicodemes, afirmou que "quem não nascer de novo não pode ver o Reino dos céus". E, como para afirmar a verdade da sentença, acentuasse ser necessário renascer da água e do Espírito, há os que pretendem que tal renascimento se opera magicamente pela água do batismo, hipótese logicamente inadmissível, em face do

escurecimento que a seguir expressou: "O que é nascido da carne é carne, e o que é nascido do Espírito é Espírito".

Evidencia-se, assim que Jesus empregou o termo "água" com a mesma acepção de "carne", e isso porque na Cabala, livro de ocultismo hebraico, segundo Léon Denis, a água era considerada como o elemento primordial, do qual procediam todas as demais formas de matéria.

Mas, o divino Mestre, como a tornar mais explícito o seu pensamento e prevenir dúvidas futuras, acrescentou: "Não te maravilhes por te haver dito: **Necessário vos é nascer de novo. O vento sopra onde quer e ouve a sua voz; porém, não sabes donde vem, para onde vai. Assim é todo aquele que é nascido do Espírito**".

Este ensinamento, à luz dos conhecimentos espíritas, deve ser interpretado de modo seguinte: Todo ser humano, para entrar no Reino dos Céus (que, ao invés do Reino de Deus, não está no seu próprio íntimo e em toda parte), tem que nascer de novo, tantas vezes quantas sejam necessárias para progredir em amor e conhecimento, até que se torne digno de ingressar na mansão dos espíritos, ou redimidos, ou seja, mais alta esfera espiritual, donde procedem as leis que regem a vida do planeta, inclusive das outras esferas espirituais que o circulam. E toda vez que nascer, como o vento que sopra e ouve-se a sua

voz, não se sabe donde vem, porque se lhe desconhece o passado, e nem para onde vai porque a ninguém é permitido prever-lhe o futuro.

A Jesus, porém espírito sapientíssimo, guia e protetor da humanidade terrena, desde os primórdios de sua formação, era-lhe dado conhecer o que aos homens ainda é vedado, e, por isso, revelou que João Batista era reencarnado do profeta Elias, o próprio Elias que ficara de vir, e, de tal forma indetificava na pessoa do precursor, a personalidade ancestral do vidente de Tesbe, que, referindo-se a este, designava-se por João Batista: "E, desde os dias de João, até agora, se faz violência ao Reino dos Céus, e os violentos dele se apoderaram".

Quando Jesus assim falava, João Batista ainda vivia e, para que se não estabelecesse confusão no espírito dos discípulos, ele, a fim de os elucidar, acrescenta: "Se quereis dar crédito, é este o Elias, que havia de vir." (Mat. XI, 11 a 14).

Convém notar, além disso, em relação à Lei de Causa Efeito, a sugestiva circunstância de que, terço Elias promovido a decapitação dos sacerdotes de Baal, impulsionado pelo fanatismo religioso, conforme consta de I Reis, XVII, 40, veio a expiar esse impiedoso procedimento como João Batista que, sendo um justo, foi decapitado por ordem de Herodes, o tetrarca.

Cumpriu-se por tal forma, a sentença revelada por Jesus, quando falando a Pedro, disse que "quem com ferro fere, com ferro será ferido". E João Batista, reencarnação de Elias, que era o maior dentre os nascido de mulher, com exceção dele Jesus, que falava, tomando a decisão heróica, sacrificial, de resgatar o crime de nove séculos, tornou-se digno de entrar no Reino dos Céus, onde o menor de todos ainda era maior que ele.

Percebe-se, por esse exemplo clássico de reencarnação e resgate que o espírito inconsciente de sua responsabilidade, só se submete ao sacrifício da prova expiatória por sua livre vontade, porque Elias, no decurso de noventa e nove anos, passou necessariamente por diversas reencarnações sem que fosse obrigado expiar o tenebroso crime que lhe torturava a consciência, o que afinal veio a fazer na pessoa de João Batista.

Outra reflexão que o histórico episódio nos sugere, consiste em que esses terríficos desastres, atualmente tão frequentes, que carbonizam, esmagam e despedaçam corpos, e que nos causam tanto horror e piedade, face à lei de causa e efeito, significam um grande bem para os espíritos das vítimas que passado a angustiada impressão do doloroso transe, sentir-se-ão aliviados, quites com a justiça divina.

Tribunal de Contas

Em Sessão realizada a 26 de janeiro, o Tribunal de Contas do Estado, sob a Presidência do Conselheiro Nilton José Cherm, examinou 181 processos. Estiveram presentes os Conselheiros Vicente João Schneider, Vice-Presidente, Leopoldo Olavo Erig os Auditores convocados, Raul Schaefer e Carlos Bastos Gomes. Presente, também, o Procurador da Fazenda Jair Matos.

Os expedientes examinados foram os seguintes:

1 — Créditos Orçamentários

Referências — SF/1522, 1524, 1525, 1527, 1529.

Decisão — Anotados

2 — Prestações de Contas

a) Responsáveis: 5695/ 5553/ 5561/ 5681/ 5549/

César Amim Ghanem Sobrinho, 5673/ 5540/ 5700/ 5544/ 5701/ Almir R. Fiates, 5683/ 5563/ 5550/ 5562/ 5142/ Cesar A. Ghanem Sobrinho, 5585/ Moacir Mondardo, 5611/ Ernesto Luiz Pasquali, 47/59 — José Lisboa, 5100/ Herbert H. Nilson, 5085/ 5084/ 5093/ 5090/ 5087/ 5088/ Leonid Daniluk, 5344/ Flaubert Zanetti, 5274/ Acioili Bento Pereira, 5287/Nilton Cabral Faria, 5334/ Waldomiro Luiz da Silva, 5678/ Leonid Daniluk 5669/ 5670/ 5668/ 5665/ 5696/ 5697/ 5687/ 5686/ 5679/ 5702/ Jairo A. P. Pereira, 5600/ Leonid Daniluk 5138/ 5346/ Luiz A. P. Athaide, 5335/ 5339/ 5344/ 5336 Wal-

domiro Luiz da Silva, 5416/ Milton Cunha, 3822/ Ivo Luchi, 3970/ Werner Eugênio Zulauf, 5402/ 5403/ 5404/ 5441/ Almir Boaventura Cabral Faria, 5680/ Almir R. Fiates, 5492/ Altair Guidi, 5439/ Rubem Odilon Antunes Córdova, 5504/ Oda Gercino da Silva, 5422/ Fernando Olavo S. Thiago, 5440/ Milton José Rodrigues, 5387/ 5393/ 5394/ 5395/ Alberto Luiz da Costa, 5422/ Bernardo Luiz Stamm, 5411/ 5412/ Antônio Fernando do Amaral e Silva, 5483/ 4977/ Alior J. Ruthes, 5236/ Avelino Pasqual, 5480/ Cecília Cordeiro Dutra, 5484/ Paulo Cidade, 5476/ Moacir Bertoli, 5481/ Cecília C. Dutra, 5485/ 5486/ Wilson Luz, 5443 Dério Luiz de Mello, 5849/ Esperidião Amim Helou, Filho, 5799/ Haroldo Paranhos Pederneras, 5410/ Hélio Tarcísio Rachadel, 5470/ Ladislau Buba, 5479/ Jalmir Jorge de Paula, 5408/ Manfredo Luiz de Souza, 5474/ Lincoln Virmond Abreu, 5463/ Luiz Antônio de

Oliveira, 5468/ Licurgo Aleixo Nora, 5865/ Wilson Lus, 5871/ Terezinha Campos Dutra, 5755/ Sidnei Moritz, 5773/ Haroldo Ferreira 5865/ 5887/ Manoel do Lago Almeida, 5783/ Helio de Oliveira, 5860/ João Vaz Neto, 5833/ Cecília Cordeiro Dutra, 5893/ Arnoldo Goudel, 5970/ Arestino Fosé de Campos, 5781/ João Maria Carvalho, 5873/ Acioili Bento Pereira, 5862/ Adolfo Mário Rabello, 5902/ Genaro Laitano, 5896/

Humberto José Tomazini, 5780/ José Afonso Cubar Scheide, 5734/ José Antônio de S. Thiago, 5816/ Fernando F. de Mello Júnior, 5824/ Idalino Alvares Cabral, 5819/ Jalmir Jorge de Paula, 5884/ Moacir Ger-vásio Thomazi, 5890/ 5901/ 5888/ Pedrinho Moresco, 5782/ Oscar Nazareth Capela, 5879/ Moacir G. Thomazi, 4673/ 4674/ Mauro Irineu Werner, 4697/ Olavo Weschenfelder, 4888/ Arlindo Bernart, 4748/ Francisco Carolino Corrêa, 5383/ Euler Ludolfo de Melo, 5420/ 5421/ Fernando Olavo S. Thiago, 6108/ Victor Santos Machado, 5498/ Walmir Assis Kretzer, 6059/ Zélia Maria Passos, 6105/ Dalva C. Felício, 5500/ 5502/ 5534/ 5501/ Antonio Rogério de Macedo, 5297/ Antônio Pereira Oliveira, 6118/ Altair Guidi, 5525/ Adelar Colussi, 5505/ Antônio Luciano de Oliveira, 5503/ Cecília Cordeiro Dutra 3825/ José João da Silva, 3788/ Prefeitura Municipal de Botuverá, 4156/ Prefeitura Municipal de Trombudó Central, 3789/ Prefeitura Municipal de Seara, 3954/ Prefeitura Municipal de Araquari, 5499/ Nilo Freitas, 3938/ Getúlio José Uba, 4296/ Domingos Filomeno Neto, 5247/ Theobaldo Costa Jumundá.

Decisão: Julgados legais na forma da Instrução.

b) Responsáveis: 5572/ César Amim Ghanem Sobrinho, 5083/ Moacir Mondardo, 5133/ Leonid Daniluk, 5135/ Waldomiro Luiz da Silva, 5337/ Waldomiro Luiz da Silva 5672/ Almir R. Fiates.

Decisão: Avocados pela Presidência.

c) Responsáveis: 5947/ Ação Social da Paróquia M. S. da Imaculada Conceição, 8658/ Ino Nicolet — Prefeitura Municipal de Rancho Queimado, 1265/ Prefeitura Municipal de Maracajá, 2348/Luiz Procópio Gomes, 664/ Jacopo Teixeira Tasso, 1966/ Jacopo Teixeira Tasso, 1947/ Reato Furtado Arruda, 1361/ Newton Tesserolli, 647/ Luiz Procópio Gomes, 6881/ Sindicato dos Trab. Ind. de Vidros Cristais e Espelhos Cerâmica de Louças de porcelana de Blumenau, 646/ Orlando Monteiro, 2645/ Prefeitura Municipal de Turvo, 1929/ Antonio Moniz de Aragão, 1958/ Rodolfo Sebastião Tonelli, 8479/ Prefeitura Municipal de Brusque, 8525/ Prefeitura Municipal de São Francisco do Sul, 25708/ Oscar Nazareth Capela, 1357/ Altair Guidi, 2184/ Odair Gercino da Silva, 555/ Prefeitura Municipal de Rio do Campo, 2083/ Francisco de Assis Scherer, 8531/ Prefeitura Municipal de S.º Martinho, 1246/ Departamento de Estradas de Rodagem.

Decisão, julgados legais nos termos do parecer da Procuradoria da Fazenda.

d) Responsáveis: 1036/ Rubens Lummert, 2007/ César Amim Ghanem Sobrinho.

Decisão: Encaminhados à Procuradoria da Fazenda.

U seu programa

CINEMA

SAO JOSE

15 — 19,45 — 21h45 m
Charles Bronson — Telly Savallas

CIDADE VIOLENTA

Censura 18 anos

RITZ

17 — 19,45 — 21h45m
Susan Strasberg — Natalie Delon

AS DUAS IRMÃS

Censura 18 anos

CORAL

15 — 20 — 22h
Vittorio Gassman — Sharon Tate

ERAM 13... MAS FALTAVA UMA

Censura 18 anos

ROXY

14 — 20h
Programa Duplo

ERA UMA VEZ... O OESTE... OS FILHOS DE MATA HARI

Censura 18 anos

JALISCO

20h
Jack Palance — Heverly Adams

AS TORTURAS DO DR. DIABOLICO

Censura 18 anos

GLORIA

17 — 20h
Jim Hutton — Dorothy Provine

QUEM ESTÁ GUARDANDO ESTA ERVA?

Censura 5 anos

KAJA

20h
Frank Sinatra — Anna Jackson

O MAIS BANDIDO DOS BANDIDOS

Censura 18 anos

SAO LUIZ

20h
John Saxon

A SOMBRA DA WINCHESTER

Censura 14 anos

TELEVISÃO

TV COLIGADAS — CANAL 3

15,00 Documentos Educativo
15,40 Mulheres em Vanguarda
16,10 Seriado de Aventuras
16,30 Gasparzinho
17,00 Fantiman
17,30 O Zorro
18,00 Agente 86
18,30 Meu Pedacinho de Chão
19,05 Minha Doce Namorada
19,40 Noticiário
19,45 Noticiário
20,10 O Homem Que Deve Morrer
20,50 Faça Humor Não Faça Guerra
22,00 Noticiário
22,15 Bandeira Dois
22,50 Grande Cinema
00,05 Encerramento Previsto

TV CULTURA — CANAL 6

15,00 A Década da Educação
15,30 Cine Júnior
18,00 Omar Cardoso
18,15 Nossa Filha Gabriela
18,55 Bola em Jogo
19,00 Noticiário
19,15 A Fábrica
19,55 O Preço de Um Homem
20,30 Cidinha Livre
22,00 Poltrona 6
24,00 Impacto

Sistema moderno de controle do tráfego

O número de automóveis cresce, em todo o mundo, na razão direta da elevação dos padrões de vida. As pessoas que trabalham nas cidades inclinam-se a viajar para seus escritórios e lojas por meio de automóvel, de preferência a fazê-lo de ônibus ou bonde. Cada vez mais empregam-se o caminhão, ao invés do trem, para o transporte de cargas.

Tudo isto parece uma receita para a calamidade, mas o fato é que as técnicas sofisticadas de controle do tráfego, juntamente com um programa consistente de construção rodoviária, podem melhorar dramaticamente o fluxo do tráfego.

MAIS RÁPIDO QUE ANTES DA GUERRA

Tomem-se Londres como exemplo. A despeito do aumento de cinco vezes realizado no número de automóveis na Grã-Bretanha desde 1939, o tráfego de Londres circula, realmente, com mais rapidez em nossos dias. Nos dias anteriores à Segunda Guerra Mundial, a velocidade média nas artérias de cruzamento londrinas era de 20 km por hora. Mesmo nas ruas estreitamente atulhadas da Cidade de Londres (o setor financeiro) a velocidade elevou-se a 13,5 km/hora.

Em um engarrafamento antes famoso, no local onde a Rodovia de Tottenham Court e a Rodovia de Charing Cross, na extremidade oeste de Londres, cruzam Oxford Street, o tráfego circula agora a uma média de 16,66 km/hora, comparado com 12,4 km/hora antes da Guerra.

No centro de Londres as melhorias foram realizadas principalmente mediante a reconstrução dos entroncamentos rodoviários para facilitar o fluxo do tráfego, introduzindo-se circulações de mão única nas ruas mais estreitas, e proibindo-se curvas em ruas laterais onde podem interromper o fluxo do tráfego nas rodovias principais.

Mas o computador eletrônico constitui o mais recente recurso de que dispõe o especialista em administração de tráfego. Este computador foi utilizado com tanto êxito em parte da Londres oeste, na via de acesso ao aeroporto de Londres, que um esquema novo de grande porte será posto em prática no próximo ano.

MELHORIA DE 20% NO FLUXO DO TRÁFEGO

O esquema de Londres oeste, que melhorou o fluxo do tráfego em 20%, serviu como protótipo para o novo projeto da Londres interior. Este último custará 1.560.000 libras esterlinas e, segundo se afirma, proverá Londres do mais moderno esquema de controle de tráfego do mundo.

Em seu núcleo haverá um centro de computadores de onde serão controlados 300 aparelhos de sinais de tráfego na Londres interior. Tomam-se, ainda, providências destinadas ao possível controle operacional dos ônibus de Londres, por meio de equipamento eletrônico.

O objetivo do esquema consiste em realizar o fluxo eficiente do tráfego empregando-se a rede rodoviária existente, sem qualquer alteração significativa para as próprias

rodovias. Executará, as semelhanças do esquema londrino, atualmente em atividade, uma tarefa que há muito os motoristas consideram necessária, mas que reconhecem, também, que não pode ser realizada a não ser com o emprego de dispositivos sofisticados de automação.

CONTROLES SEM COORDENAÇÃO

A maioria dos motoristas, por exemplo, presenciou situações em que dois guardas de tráfego, em interseções adjacentes, realizaram excelente trabalho, mas sem coordenação. A situação é muitas vezes caótica. Multiplique-se este resultado 30 ou 40 vezes, e se terá a situação tal como era antes que o esquema de Londres oeste entrasse em vigor. O trabalho do esquema de Londres tem consistido em fornecer o único "guarda automático" para controlar toda a área do tráfego, providência que também será tomada pelo esquema de Londres.

Na área da Londres interior há 300 interseções, com sinais de tráfego controlando uma elevada densidade de tráfego sobre muitos quilômetros de rodovias. A operação de assimilar o enorme volume de dados que descrevem a situação do tráfego antes que tenha passado por uma modificação significativa achase além da capacidade humana. Mas um computador digital pode assimilar dados centenas de milhares de vezes dentro de um período de tempo útil.

SOB A ESTRADA

O esquema de Londres interior emprega um sistema de transmissão de dados, baseado num computador digital. Este último recolhe os dados provenientes dos detectores de tráfego, introduzindo-os principalmente sob a superfície em áreas estratégicas, que transmitem, assim, sinais de controle para os sinais em várias interseções. Os dados recolhidos são enviados primeiramente a um processador central, constituído, também, por um computador digital programado com o objetivo de coordenar a operação dos sinais para proporcionar o melhor fluxo de tráfego.

No centro de controle, engenheiros de tráfego dispõem de telas de televisão que mostram o que está acontecendo em toda a área. Ao acionarem um botão, podem monitorizar e, se necessário, controlar com a mão os sinais individuais de tráfego.

Uma das lições aprendidas com o esquema de controle do tráfego de Londres oeste consiste em que funciona melhor se os motoristas cooperarem com o computador, sem revoltar-se contra o mesmo. Fatores que mais causam desarmonia em um sistema de controle de tráfego: — o avanço dos sinais pelos motoristas, a movimentação dos veículos antes que se acenda a luz verde, atravessar o tráfego ou estacionar, ainda que por momentos, num setor de estacionamento proibido.

Basta apenas que uma ou duas pessoas irresponsáveis cometam alguma destas infrações para criar um congestionamento progressivo. Mas os engenheiros de tráfego aprenderam uma porção de coisas com o sistema da Londres oeste, e estão tomando medidas para salvaguardar o esquema de Londres interior contra irregularidades.

Música Popular

AUGUSTO BUECHLER

LED, ZEPPELIN 4

O primeiro toque desta coluna para o recente LP do grupo Led Zeppelin já está na cidade. O disco se chama Led Zeppelin 4 e eu ainda não o ouvi. Só sei dos detalhes, através de outras revistas. Aliás, a desinformação, vamos dizer, "discófila" também existe. E, como! Para a gente saber o que está sendo e o que será lançado, é uma luta. Os próprios divulgadores que temos em Florianópolis, recebem pouco material para se virar. E o caso da CED Phonogram (João Ari Dutra), da CBS (Daniel Santos) e da Continental (Fenelon Damiani). Me dou com todos os três, mas material para se fazer uma coluna que se prese, neça. Não tenho nada contra esses divulgadores, eles são bacanas comigo. A culpa é das gravadoras, que não têm um serviço de imprensa eficiente. Se a coluna MÚSICA POPULAR não recebe discos, vá lá. Mas não receber material de imprensa, é imperdoável.

RECADO

É isso daí pessoal. Não é mole, não. E, apesar de todos os pesares, dessas deficiências de divulgação, vocês não podem reclamar; têm recebido desta coluna ótimas informações; têm recebido avisos meus de que tal música é boa, com licença, meses antes de elas aparecerem por aqui. Quer dizer, vocês já ficam de sobreaviso. Quando o disco aparece é só ir na loja e conferir. A minha maior satisfação é prestar esse serviço a vocês.

Tem gente que lê esta coluna e anota os nomes das músicas que eu cito com antecipação, para não se esquecerem mais tarde. De vez em quando me aparece alguém, dizendo que anota tudo. Isto me dá uma satisfação que vocês nem podem imaginar. Saber que os recados que a gente manda daqui estão sendo devidamente utilizados pelo pessoal que gosta de curtir um som muito legal.

RECADO PARA JOÃO ARI

João Ari, o material que me mandaste chegou, são e salvo. As fotografias do show do Caetano estão sensacionais. Não foram utilizadas, ainda, porque como tu sabes, vamos sair em "off-set", brevemente. Por enquanto, elas estão guardadas no meu museu da imagem e do som particular. E só a gente entrar na nova fase, surgir uma oportunidade e elas serão publicadas. O Caetano sempre é notícia.

Eu fico chateado sabe com que? Com a irregularidade das gravadoras no envio do material de imprensa. E por isto que eu fiz a crítica, lá em cima. O material vem — como é o teu caso, agora — mas não vem sempre. Por isto é que eu fico, bronqueada. De leve, mas fico.

Horóscopo

OMAR CARDOSO

QUINTA-FEIRA — 3 DE FEVEREIRO

DIA ASTRAL — O presságio mais importante para quem nasceu no 20º dia e grau de Capricórnio, corresponde a esta data do ano civil, é de que terá vida longa, sadia, quase isenta de complicações orgânicas. Pode sofrer um pouco por não saber demonstrar aos outros sua compreensão, sua alegria, seu contentamento e mesmo sua tristeza. Um tanto quanto tímido e introvertido, o ser humano deste dia, parece precisar constantemente sondar suas amizades a fim de certificar-se de sua sinceridade ou não. Pretendendo, com isso, excluir de sua vida qualquer probabilidade de cometer erros ou de enganar-se com os outros. Sua sensibilidade excessiva pode levá-lo a mais de um caso de amor ou casamento.

ARIES — Você hoje descobrirá um novo dom que ignorava — o de aumentar sua condição monetária. Aja com cuidado, mas com muita disposição e confiança em si. Aproveite este fluxo magnífico de sua Décima Casa Astral.

TOURO — A fase e o dia é dos melhores para você começar a economizar. Cuide-se contra gastos supérfluos, mesmo nas pequenas compras. A influência lunar influirá benéficamente sobre sua mente, tornando-a ágil e fértil.

GÊMEOS — Pense muitas vezes antes de falar. A precipitação ao dizer algo poderia lhe acarretar sérios problemas perante outras pessoas. Mantenha a tranquilidade e evite agitar-se. Não se esgote física e mentalmente.

CÂNCER — Não gaste sua energia física desnecessariamente. Estude sua situação atual com cautela e paciência e, depois, procure ser mais eficiente ao tratar das coisas. Muita atração pelo sexo oposto está prevista. Pode viajar.

LEAO — Estude tudo e não perca nenhum detalhe, pois poderia vir a ser prejudicado se não levar as coisas a sério. Evite o excesso de otimismo e coloque as coisas em seus devidos lugares. Bom para amar.

VIRGEM — Dia pouco favorável a assinaturas de papéis, contratos a longo prazo e documentos importantes. Espete uma fase mais propícia para fazê-lo. Contudo, o dia é dos melhores para o trabalho, a vida social e o amor.

LIBRA — É chegado o momento de aproveitar as oportunidades. Entre muitas escolhas aquela que mais lhe convier. Pense cuidadosamente antes de tomar qualquer iniciativa. Favorável ao comércio de líquidos em geral.

ESCORPIÃO — Todos os seus anseios e desejos poderão tornar realidade hoje, em especial se vem entabulando-os há muito tempo. Prepare bem os seus planos e não se precipite em toda e qualquer circunstância. Boas notícias.

SAGITÁRIO — Dedique-se mais aos assuntos intelectuais e sociais. Esforce-se o mais que puder para pôr em andamento os seus projetos anteriormente entabulados. À noite, terá a companhia agradável de pessoas bem quistas socialmente.

CAPRICÓRNIO — Esforce-se no sentido de ser correto mesmo com as pessoas que não são de seu agrado. O êxito de hoje muito dependerá de seu comportamento social e profissional. Elevação da personalidade e melhora sensível da saúde.

AQUÁRIO — Empregue sua excelente inteligência no sentido de corrigir o que anda errado desde há muito e, assim, inteirar-se da verdadeira situação que o cerca. Cuidado com os opositores e os inimigos ocultos.

PEIXES — Evite preocupar-se demais hoje. Saiba que o que passou não volta mais e que o futuro é breve. Portanto, defina sua rota a seguir. Em caso de dificuldades, conte com a colaboração dos amigos leais.

diante deste símbolo



PARE...
OLHE...
COMPRE!

êle identifica a
cadep

CAMPANHA EM DEFESA DA ECONOMIA POPULAR sunab
UMA NOVA MENTALIDADE COMERCIAL

ALUGA-SE COM TELEFONE

Aluga-se um prédio de alvenaria, com 140 m², todo revestido de ladrilho e com azulejos até 1,50 nas paredes, próprio para comércio, indústria ou depósito, com grande apt.º para estacionamento, com TELEFONE, e um depósito de madeira com 72 m². Ver e tratar na rua Campolina Alves, 67, terreno de esquina com a rua Santos Saraiva. Informações pelo telefone 6373 ou com João Navegantes Pires a rua Santos Saraiva, 1975.

OCAÇÃO

Aluga-se uma sala à Rua Tiradentes nº 5 Tratar no local com o alfaiate.

VENDE-SE

Um telefone — informações. Fone. 2169.

ALUGA-SE CASA

Situa^{da} na Rua Duarte Schutel, 39. Tratar no local Estreito.

DOCUMENTOS EXTRAVIADOS

Foram extraviados os documentos de um caminhão Ford ano 1962, motor nº F64-AA2SB28197, certificado nº 238646, placas AW-0217, de propriedade da Cia. Catarinense de Refrigerantes Ltda.





Hoteis e Restaurantes

HOTEIS

SWENSON PALACE HOTEL

Apartamentos com telefone e rádio — suítes com telefone, televisão e geladeira
Estacionamento para 50 veículos
COM AQUELE CAFÉ MATINAL
Rua Santos Saraiva, 400 — Fones 6385 e 6638
Endereço telegráfico SWENSON — Florianópolis
Preços especiais para viajantes

LUX HOTEL

Seu lar fora de lar.
O mais central da Capital do Estado

Sala de leitura — todos os quartos com telefones
Rua Felipe Schmidt, 9 — Florianópolis

OSCAR PALACE HOTEL

Sente-se honrado em hospedá-lo.
Apartamentos — suítes — pátio para estacionamento — bar musical
Telefones 3286 — 3638 — rede interna.
Florianópolis — Ilha de Santa Catarina

MARIO HOTEL

A tradição da hospedagem hoteleira.
Rua Conselheiro Mafra, 26 — Fone 2387

CASA BOM ABRIGO — VENDE-SE

Cm 3 quartos, 2 salas, lareira, cozinha, 2 quartos empregada, garagem, churrasqueira. Preço Cr\$ 75.000,00. Localizada à Rua Hermínio Mills, 205.
Tratar com Flávio à R. Arcepreste Paiva, 15 Ed. Florianópolis — apto. 1200 das 8 às 11 horas.

AUXILIAR DE CHEFIA

Sexo masculino — Curso Colegial — salário inicial Cr\$ 500,00. Entrevistas à Rua José Cândido da Silva, nº. 721 no horário comercial, com Sra. Marlene.

COMUNICAÇÃO SOLIMAR Ltda.

FABRICANTES DE: DETERGENTE — DESINFECTANTES — SABÕES LÍQUIDOS
COMUNICA a sua clientela e ao comércio em geral que está atendendo em suas novas instalações à Rua Leoberto Leal, 158 — Barreiros.
A DIRETORIA

MAJESTIC HOTEL

Rua Trajano, 4 — Fone 2376
No centro comercial da cidade

HOTEL ROYAL

RUA JOÃO PINTO — FONES: 3951, 2-3 R. I.
FLORIANÓPOLIS — SANTA CATARINA — BRASIL
APARTAMENTOS — SUÍTES

BAR — JARDIM DE INVERNO — SALÃO DE RECEPÇÕES
TELEFONE — RÁDIO — TELEVISÃO — GELADEIRA — AR. CONDICIONADO
AQUECIMENTO CENTRAL — LAVANDERIA — ESCRITÓRIO PARA HÓSPEDES

CLINICA E CIRURGIA DE OLHOS LENTES DE CONTATO

Dr. DEGIO RITZMANN MADEIRA NEVES CRM. 584
Ex-residente da Clínica de Prof. Hilton Reche, MG.
CPF — 002275959 — Telefone Residencial 3541
Dr. ARAMIS RITZMANN MENDES CRM. 920
Ex-Estagiário da Clínica de Prof. Paulo Filho, GB.
CPF — 048236999

CONSULTAS com hora marcada pelos
Telefones 3699 — 3899 — 4129
Atendem de 2a. à 5a. feira
no Hospital Celso Ramos, Salas 169
das 9 às 12 e das 14 às 18 horas

RESTAURANTES

RESTAURANTE OSCAR PALACE HOTEL

6º andar
Diariamente refeição à la carte.
Aos sábados — a tradicional e famosa feijoada
Aos domingos — almoço festivo — buffet variado

Churrascaria e Restaurante BLUMENAU

Serviços A La Carte
Com abrigos para veículos
R. Antonieta de Barros, 101 — Estreito — Fone 6429
Florianópolis — Santa Catarina

AQUARIUS

Restaurante e Lanchonete
Na Lagoa da Conceição
Ambiente selecionado

RESIDENCIA E LOTES

Vende-se uma residência, situada no JARDIM ITAGUAÇU, com duas salas conjugadas, três quartos banha, cozinha, dependência de empregada, garagem, varanda e estacionamento, ainda sem habite-se.
LOTES — Vende-se, ótimos lotes, situados no JARDIM ITAGUAÇU com água instalada, ruas calçadas e drenagem pluvial.
SOLICITE à Rua Urbano Salles, n. 37 — Fone 2881.

DR. ROBRIGO D'ECA NEVES

Cirurgião Plástico
Curso de especialização de dois anos no Hospital das Clínicas de São Paulo.
Tratamento Estético das Mamas — Abdômen — Rugas — Naris — Cílios — Transplante de Cabelos.
Atende no Hospital Governador Celso Ramos às terças e quintas, das 8 às 15 horas.

PROFISSIONAIS LIBERAIS

PROFESSOR JOSÉ ZANELLA

ADVOGADO
Rua 15 de Novembro, 600-4º andar — sala 403
Telefone 22-0079 — C.P.F. 005281969
Blumenau — S.C.

DR. EUGENIO DOIN VIEIRA

Secretário de Fazenda do Estado (1962-1964)
Inspetor Fiscal de Rendas Internas (1965-1966)
Membro das Comissões de Economia e Finanças da Câmara Federal (1966-1968).

ADVOGADO E ECONOMISTA
(Registros OAB-SC 1261, CREP — 7a. REGIAO. 0126; CRC 9789, OPM — 006645709)
Escritório de Advocacia Especializada em DIREITO TRIBUTÁRIO: I. Renda, IPI, ICM, RECLA. MACOES — DEFESAS — RECURSOS.
FUSOES, TRANSFORMACOES E DIVISOES DE EMPRESAS.
Rua Dos Ilheus, 8 — Edifício Aplub — 8º, conj. 88
Fone: 47-31 — Florianópolis — SC

PROFESSOR HENRIQUE

STODIECK

ADVOGADO
Rua Frei Caneca, 12 (entrada pela Allan Kardec)
Telefone 2062 — Florianópolis
C.P.F.: 002827499

"A VOZ DA PROFECIA" OUÇA ESTA VOZ QUE ORIENTA E DA CERTEZA

FPOLIS — Rádio Santa Catarina — Sábados, às 19.30 horas.
BLUMENAU — Rádio Clube Blumenau — Domingos, às 14.00 horas.
ITAJAI — Rádio Difusora Vale do Itajaí — Sábados, às 8.45 horas.
Cupom de inscrição.
Resolvo inscrever-me, sem qualquer compromisso de minha parte, na curso gratuito de 20 lições.
Nome
Rua N.
Cidade Estado

Reenvie este cupom e envie à Voz da Profecia, Caixa Postal 1189-22.000, 20.000 — Rio de Janeiro GUANABARA

DR. ANTONIO SANTAELLA

Professor de Psiquiatria da Faculdade de Medicina —
Problemática Psiquiátrica, Neurose,
DOENÇAS MENTAIS.
Consultório: Edifício Associação Catarinense de Medicina, Sala 13 — Fone 22-08 — Rua Jerônimo Coelho, 807 — Florianópolis

Dr. ALDO AVILA DA LUZ

ADVOGADO

S. P. F. — 0017766259

Dr. Carlos Alberto Barbosa Pinto

CRM — 582-SC — CPF 00284209
Ex-Estagiário Maternidade Escola Laranjeiras.
Clínica de Senhoras — Pré-Natal — Preparação — Parto — Profilática Para Maternidade — Obstetria
Consultas das 16 às 20 horas — Diariamente.
Consultório — Ed. APLUB — sala 76 — 7º andar

DR. EDMO BARBOSA SANTOS

Cirurgião Dentista
Horário: de 9h. à 5a. feira, das 18 às 19 horas.
Rua Decodoro, 18 — Edifício Sorajá — Sala 12.
ATENDE PATRONAL DO INPS

RESIDENCIA TERREA - Cr\$ 65.000,00

3 Ótimos Dormitórios, Banheiro e Lavabo em Cór. Cozinha, Aquecimento Central, Sala Jantar, Espaço Living, Jardim Interno, Terraço, Abrigo para carro, Jardim e quintal.
Terreno 12 X 30, Todo murado.
Com a entrada acima, saldo com amplas facilidades a combinar.
Informações rua Martinho Callado, 7 — Apt. 4.

OSMUNDO WANDERLEY DA NOBREGA

(CPF — 001844209)
Pareceres e Consultas Jurídicas

C. A. SILVEIRA LENZI

(CPF — 001948329)

Advocacia de 1a. e 2a. Instância — Justiça do Trabalho

Atendimento ao Interior
Escritório: Praça XV de Novembro, 31 — Conj. 303
Telefone 2511
Florianópolis

ATENÇÃO

Estamos em fase avançada na venda de Lotes no excelente loteamento

BAIRRO YPIRANGA

(R. do Grupo Escolar A. Wanderley Junior, em Barreiros)

Aproveitem estamos vendendo à vista ou em prestações. Esta oferta é por tempo limitado.
Venha visitar-nos diariamente de domingo a sexta-feira no próprio local, ou pelo fone 39-07.

PROCON — Procuradoria e Contabilidade Ltda.

Resp. Técnico: Nivaldo N. Hübner

CPF — 001758109

Registro CRCSC — 1102

Escritas Contábeis e Fiscais

Declarações de Imposto de Renda

Organização de Empresas

Procuradoria Administrativa

Endereço: Rua Victor Meirelles, n. 30 — Sala "A"
Caixa Postal, 604 — Florianópolis — Santa Catarina

Drs. WALDEMIRO CASCAES

OSNI REGIS

MARIO CLIMACO DA SILVA

Advogados

Av. Ricardo Maciel Cascaes

Solicitador

Mandados de segurança, ações de despejo, de despeito, possessórias, de usucapião, de cobrança de indenização, testamento, usufruto, inventários, etc.
Ações criminais, questões trabalhistas e previdenciárias, Recursos e acompanhamento de processos perante o Egrégio Tribunal de Justiça do Estado.
Consultas e pareceres.

Ed. Jorge Daux — conj. 4 (sobreloja) — Tel. 4308
Rua dos Ilheus, esq. Araújo Figueiredo.
Expediente: das 9 às 11 e das 14 às 18 horas.
CPFs: 901834409 — 000100491 — 002871129

CARNAVAL COM CERVEJA

IV Festival Universitário da Cerveja
ODONTOLANDOS — 1972
Dias: 4, 5 e 6 de Fevereiro no ESTÁDIO DA FAC

ALUGA-SE COM TELEFONE

Uma casa, sítio à rua 7-ão, Cruz Silva, n. 43, no Estreito, tratar na firma Comércio e Indústria Germana Stein S. A.

RESIDENCIA VENDE-SE

Vende-se uma casa de madeira, com cinco dependências, totalmente pintada a óleo, em excelente estado de conservação. Ver e tratar no local, à Rua Joaquim Vaz, nº final da Retá de Campinas, em São José. Boa localização, pois está apenas 50 metros da Praia Comprida. Tratar com o proprietário João Paulo da Silva.

ALUGA-SE

Apartamento no centro. Av. Osmar Cunha, 22
Tratar na Casa Yolanda.

Televisão

Seu TV apresentou defeito? Não se preocupe, disque 62-57. Atendemos à domicilio. Assistência Técnica EMPRE — Rua Gal. Gaspar Dutra, 275 — ESTREITO.

DESEJAS CONSTRUIR OU REFORMAR SUA CASA?
SERVIÇOS RÁPIDO, TURMA ESPECIALIZADA
PRAÇA XV, 23 — TELEFONE 3371
DESPACHANTE AMERICANO

EDIFÍCIO SANTOS DUMONT

CR\$ 350,00

Mensais situados ao lado da Praça Santos Andrade de prazo de entrega, março de 1972, com as mensalidades acima sem entrada, financiados em 15 anos as suas ordens.

ED. SANTOS ANDRADE — ED. VENEZA — ED. AUGUSTO (PRONTO) — ED. SALDANHA DA GAMA (financiado em 15 anos) — ED. VILA RICA — ED. PASSEIO — ED. TANGARÁ — ED. MURICI — ED. DOM IGNÁCIO — ED. ARAUCÁRIA — ED. PERNAMBUCO — ED. DUCA DE LACERDA.

Para informações e vendas A Vendedora de Apartamentos Santos Imóveis Ltda. Praça Santos Andrade n. 39 — 1º andar — Fones 23-33-53, 24-14-88, 24-14-91, 24-14-93 e 24-44-62 — Curitiba.

Horário das 8 às 19 horas, inclusive aos sábados, domingos e feriados. Não fechamos nas refeições. Em Florianópolis à R. Deputado Edú Vieira, 24 — Pantanal com Otávio A. do Espírito Santo

HOTEL BRÜGGEMANN

Agora totalmente remodelado.
70 novos aptos. e 50 quartos.
Garagem e estacionamento para 100 veículos.
Amplio salão de estar com televisão.
Rua Santos Saraiva, n. 300 — Cx. P., D-81 e D-82
Fones 6230 e 6665.
Estreito — Florianópolis.

DR. CLOVIS PRUDENCIO

ODONTÓLOGO — CRO-SC. 315

Ex-Diretor Presidente do Hospital de Caridade e Maternidade "JONAS RAMOS" de Caçador, e responsável pelo Serviço de Traumatologia e Cirurgia Oral Estágio do Instituto Estomatológico e Centro de Estudos de Implantes CRS no Brasil — São Paulo.

Curso de Especialização em Implantes Artificiais Membro da Associação Brasileira de Implantologistas

ESPECIALIDADES

PROTESE IMPLANTADA E CONVENCIONAL
CIRURGIA E TRAUMATOLOGIA ORAL
ODONTOLOGIA CLINICA

Consultório: GALERIA COMASA — 9º Andar — sala 901
Horário: das 8 às 12 — 14 às 20 horas.

Drs. SADI LIMA e

UBIRAJARA DIAS FALCÃO

— ADVOGADOS —

Cobranças Judiciais para Empresas, Causas Cíveis, Trabalhistas e Criminais
Rua Cel. Pedro Demoro, 1548 — Fone 6352
ESTREITO — FLORIANÓPOLIS

DR. ROBERTO MOREIRA AMORIM

DOENÇAS DA PELE

— Mar Unhas — Do Couro Cabeludo — Micoses — Alergia — Tratamento da Acne Pele Nova Carbônica e "Pele Nova"

DEPILAÇÃO

Ex-Estagiário do Hospital das Clínicas da Universidade de São Paulo.
CONSULTAS: Diariamente, a partir das 15 horas
CONSULTÓRIO: R. Jerônimo Coelho, 325 — Edifício Julieta — 2º andar — sala 205 — Fone 4438.

AULAS PARTICULARES

Aulas particulares de Português: procurar Lirio Cruz min. rua Conselheiro Mafra, 99.

RODOVIARIA EXPRESSO BRUSQUENSE S. A.

Partidas de FLORIANÓPOLIS para:
BLUMENAU — Direto às 15.00 e 17.30 horas.
Via Tijucas, Porto Belo, Itapema, Camboriú e Itajaí, às 07.30 — 10.00 — 11.30 — 13.00 / 15.00 horas
Nova Trento, às 07.00 — 13.00 e 18.00 horas



Automoveis

VENDE, TROCA E COMPRA

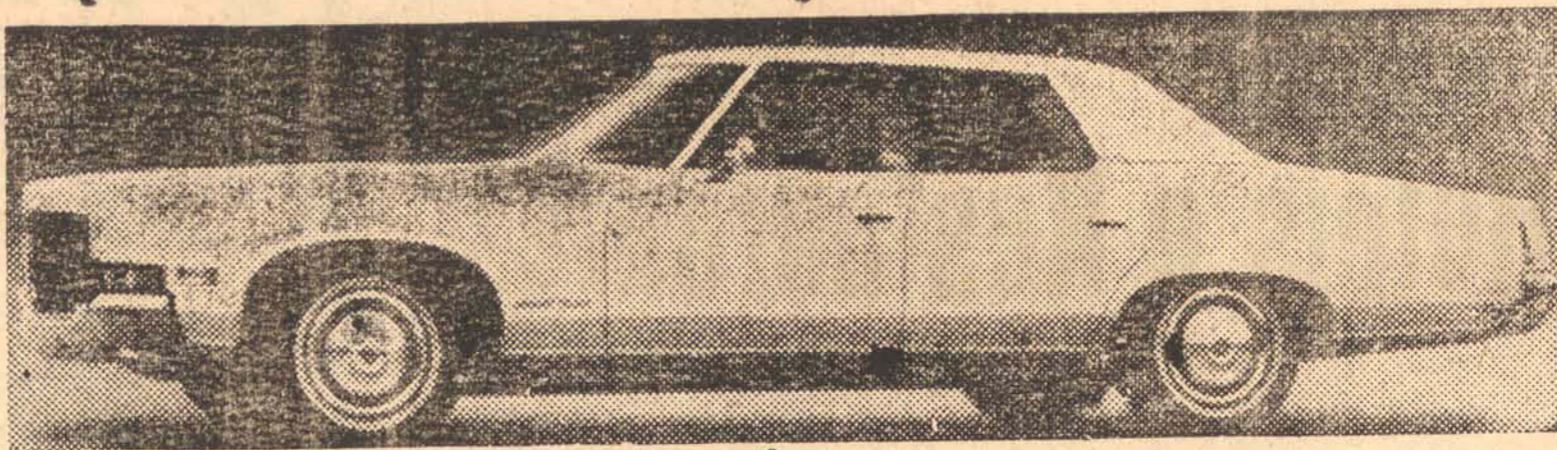

A. Coelho

AUTOMOVEIS

COMPRA, TROCA E VENDA DE VEICULOS

VEICULOS EM ESTOQUE EM 28 DE JANEIRO DE 1972

1 - OPALA - Luxo - Beije Esporte	1969
1 - ALPHA ROMEO "JK" - Branco Espuma	1970
1 - FUSCAO - Azul Diamante	1971
1 - VOLKSWAGEN - Branco Lotus	1970
1 - VOLKSWAGEN - Vermelho Cereja	69/70
1 - VOLKSWAGEN - Vermelho Cereja	1969
1 - VOLKSWAGEN - Pérola	1968
1 - VOLKSWAGEN - Azul	1969
1 - KOMBI - Pérola	1966
1 - KOMBI - Pérola e Beije	1962
1 - VEMAGUETE - Azul Claro	1965
1 - GORDINI - Castor	1965
1 - JEEP WILLYS - Azul	1962

FINANCIAMENTO EM ATÉ 30 MESES

A. COELHO AUTOMOVEIS

Rua João Pinto, 40 - Fone 2777 - Florianópolis



IPIRANGA AUTOMOVEIS

R 7 de Setembro, 13 - Fone: 3886

FINANCIAMENTO EM 36 MESES!

Volks	1969
Volks	1968
Volks	1968
Volks	1967
Volks	1964

NOSSA CASA AUTOMOVEIS

R. Vidal Ramos, 41 - Florianópolis

Comércio em geral de automóveis - compra - venda - troca - financiamento

Volks	1965
Volks	1965
Volks	1964
Volks	1969
Kombi	1963
Jipe Land Rover	1950

VALDIR AUTOMOVEIS LTDA.

Rua Victor Meireles, 23 - Fone 4738

Florianópolis - SC.

1 Opala coupé especial	72
1 Volks 1500 amarelo	72
1 Corcel coupé vermelho	70
1 Opala azul noturno	70/71
1 Galaxie vermelho	67
1 Volks branco	63
1 Corcel branco	70/71

FINANCIAMENTO ATÉ 30 MESES

DRA. LÉA S. DA NOVA

Ginecologia e Obstetrícia

Atende diariamente no consultório edifício Associação de Medicina, rua Jerônimo Coelho, 325 - 5º andar - sala 54, das 15 às 18 horas.

HOEPCKE VEICULOS S. A.

Departamento de Veículos Usados

Rua Conselheiro Mafra, 28 - fone 3117

- A oportunidade de um bom negócio -

Volkswagen - Vermelho Cereja	69
Volkswagen - Branco Lotus	69
Volkswagen - Branco Lotus	69
Volkswagen - Branco Lotus	69
Volkswagen - TL - Beije Claro	71
Variant - Azul Diamante	70
Karman-Ghia - Azul Monte Branco	69
Pick-up - Volkswagen - Verde Caribe	68
FORD-Corcel - Amarelo Bonanza	69
FORD-Corcel - Azul Diplomata	70
FORD-Corcel - Vermelho Cardeal	70
FORD-Corcel - Branco Nevasca	72
Aero Willys - Verde Versalhes	63
Aero Willys - Verde Metálico	65
Aero Willys - Branco Lilimandjaro	66
Simca - Verde Servilha	63
Esplanada - Verde Imperial Metálico	68
Opala - Verde Antigo - 6 Cilindros	69
Opala - Azul Internacional Metálico	70
Opala - Branco Polar	70
Opala - Branco Polar	70
Opala - Branco Everest	71
Rural Willys - Beije com Kilimandjaro	69
Caminhão CHEVROLET - Verde e Gelo	59
Caminhão CHEVROLET - Beije	69
Caminhão FORD - Azul Itapoá	62
Caminhão FORD - Vermelho	68

Rua: Conselheiro Mafra, 28 - Fone: 31-17, Florianópolis, 21 de janeiro de 1972.



COMÉRCIO DE AUTOMOVEIS

R. Gaspar Dutra, 78 - Fone 6357 e 6632

Compra, troca e venda de Veículos

Opala Coupé OK - Várias Côres	
Opala Sedan - 4 portas OK Várias Côres	
Corcel Coupé OK - Várias Côres	
Corcel Sedan - 4 Portas OK Várias Côres	
2 Dart Dodge Sedan OK - Várias Côres	
Volks 1300 OK - Várias Côres	
Volks 1500 OK - Várias Côres	
Volks TL OK - Várias Côres	
Volks Variant OK - Várias Côres	
1 Volks TL - Azul Diamante	1971
2 Volks 1300 - Beije Nilo	1970
1 Volks Variant - Azul Diamante	1970
1 Opala Luxo - Amarelo Oasis	1969
1 Volks Kombi - Azul Diamante	1969
1 Volks 1300 - Azul Acrílico	1968
2 Volks 1300 - Pérola	1967
2 Volks Kombi - Verde Caribe	1959

Financiamentos até 36 meses



VEICULOS USADOS
Alta Qualidade

FINANCIAMOS ATÉ 36 MESES
MEYER VEICULOS LTDA.
Rua Fúlvio Aducci, 597 - Estrada
Telefones 62-83 e 63-88

SIMCA TUFÃO AZUL TURQUESA	1965
ESPLANADA OURO CHINES	1969
ESPLANADA AZUL CELESTE	1969
OPALA 6 CILINDROS VERMELHO	1969
DART 4 PORTAS BRANCO POLAR	1970
DART 2 PORTAS VERDE FRONTEIRA	1971
CHARGER R/T VERMELHO XAVANTE	1971
VOLKSWAGEN VERDE	1969
J. K. AZUL PROFUNDO	1970
CORCEL GT VERDE	1971

CAMINHÕES

F-600	1956
F-600	1959

REVENDEDOR AUTORIZADO

Comércio de Automóveis e Acessórios APOLO Ltda.

Rua Dr. Fúlvio Aducci, n. 1045 - Estreito
Fone 6284 - Fpolis. - SC

Opala - Azul	1969
Corcel - Verde	1969
Fusca - Vermelho	1970
Volks - Vermelho	1969
Volks - Branco	1969
Volks - Branco	1969
Volks - Azul	1965
DKW - Azul	1966
Kombi - Vermelha	1965
Rural - Azul	1966
Gordini - Vermelho	1963
Gordini - Chumbo	1964
Oldsmobile - Vermelho	1961
Ford - Azul	1954

ALVORADA VEICULOS

Comércio de Automóveis em geral
COMPRA - VENDA - TROCA
Carros inteiramente revisados
End. R. João Pinto, 21
Fones: 4291

Karmann Ghia - Beije	1969
Karmann Ghia - Gelo	1965
Volks - Verde Caribe	1968
Volks - Azul Atlântico	1966
Volks - Gelo	1963
Vemaguet - Grenat	1964
Gordini - Cinza	1964
Gordini - Grenat	1963
Caminhão - Chevrolet	1958

NOVACAP VEICULOS

Esplanada	1968
Fusca - Branco	1971
Kombi	1969
Volks	1969
Chevrolet - Caminhão	1970
Aéro Willys	1961

ALUGA-SE

Um prédio com duas frentes - Rua João Pinto e Cais Frederico Rolla - bem no centro da cidade, com área livre de 140 metros quadrados, onde estava instalada a Companhia de Cigarros Souza Cruz. Tratar com o Sr. Laércio Polli à Rua Rafael Bandeira, na Mercaderia Polli.

C. RAMOS S. A.

COMERCIO E AGENCIAS

REVENDEDORES AUTORIZADOS

Volks - Verde	1962
Volks - Azul	1966
Volks - Verde	1966
Volks - Verde	1968
Volks - Beije	1968
Volks - Branco	1968
Volks - Verde	1969
Volks - Vermelho	1970
Volks - Beije	1970
Kombi - Vermelho	1959
Kombi - Cinza	1969
Pic-Up - Branco	1968

Fones 3641 - 6244 - 6381

MÁRIO S. FREYESLEBEN

Solicitador - OAB - SC - nº 0127
CPF - MF - nº 033558104

Direito Tributário (reclamações, recursos, multatórias e débitos)

Direito Administrativo (mandado de segurança contra cláusulas discriminatórias em Concordâncias Públicas)

Reclamações Trabalhistas na JCI

Mobas-Corpus

Ações Indenizatórias (colisão de veículos, danos pessoais etc.)

Contatos nos EE.UU. e Europa (para médicos, hospitais, importadores, indústria e comércio)
Rua Tenente Silveira, 56 - sala 8 (diariamente)

ADVOGADOS

DR. EVILASIO CAON

OAB-SC 0165 - CPF 007896239

DR. ROBERTO GONZAGA SAMPAIO

OAB-SC 2338 - CPF 18282079

Rua dos Ithéus, 22 - Ed. Jorge Daux, conj. 5

Fones 4515 e 4219

Das 9 às 12 e das 14 às 17 horas.

PERDEU-SE

A cautela nº 2985 (Grupo Joias), Emitida Pela Divisão de Penhores em dia 21 de 10-1971.

MINI HOTEL PARAISO

Situado num dos mais aprazíveis locais da cidade, oferece ampla comodidade aos seus hóspedes. Dispõe de grande área arborizada própria para o descanso dos usuários e possui somente apartamentos térreos.

UNIVERSITARIOS

Especialmente projetado para estudantes universitários, para os quais está aceitando reservas para o ano letivo que se aproxima.

Rua Bocahuva, 215 - Florianópolis - Centro

VENDE-SE

Otimo ponto comercial com amplas instalações bem no centro da cidade.

Tratar pelo fone 3886 ou à R. Sete de Setembro 13.

EXPRESSO RIOSULENSE LTDA.

Florianópolis à Rio do Sul

às 04,30 - 10,00 e 16,30 horas.

Rio do Sul à Florianópolis

às 04,30 - 10,00 e 14,00 horas.

OPORTUNIDADE

Senhor de responsabilidade e de boa apresentação, residente nesta Capital com prática de datilografia, redação própria, possuindo condução "Kombi", dispondo do período vespertino completo diariamente, oferece-se para trabalhar em uma firma desta Capital. Cartas p/esta Redação, Cx. Postal, 139, para J.J.

16 VAGAS P/ESTUDANTES

CR\$ 70,00 MENSAIS

Alugam-se quartos em confortável residência próxima a Cidade Universitária - Rua Elpidio Barbosa, 17 Trindade. Falar com o Capitão Lauro - Fones 2203, 2704 ou 3889.

JENDIROBA AUTOMOVEIS

RUA ALMIRANTE LAMEGO, N. 178

Fones 2932 e 4673

NAO FECHAMOS PARA ALMOÇO

COMERCIO DE AUTOMOVEIS, BARCOS, MOTORES E ACESSORIO EM GERAL

FUSCAO PRETO	O.E.
OPALA ESPECIAL	1971
PERUA BELINA	1971
PERUA VEMAGUETE	1965
RURAL WILLYS	1965
FORD COMET	1961
LANCHAS A TURBINA	

FINANCIAMENTOS ATÉ 36 MESES

Laguna comemora o dia de N. Senhora dos Navegantes

O Governador Colombo Salles e sua esposa passarão o fim de semana na cidade de Laguna a fim de participarem do encerramento das festas de Nossa Senhora dos Navegantes, das quais D. Dayse é presidente de honra.

Logo após sua chegada, marcada para às 20 horas de sábado, o Governador participará da procissão que levará a imagem de Nossa Senhora dos Navegantes da Matriz de Santo Antonio para o Magalhães, onde será realizada uma novena, seguindo-se a queima de fogos de artifício.

No domingo pela manhã uma salva de 21 tiros anunciará o início dos feste-

jos do dia consagrado à Nossa Senhora e às 10 horas será celebrada missa solene por Dom Anselmo Pietrulla. A tarde haverá uma grande procissão percorrendo as ruas principais de Laguna, realizando-se à noite a Solene Novena de Encerramento.

Os festejos de Nossa Senhora dos Navegantes foram iniciados ontem e entre as atrações programadas estão marcadas as exposições da Esquadilha da Fumça e da Banda de Música da Polícia Militar, além de um navio da Marinha de Guerra ancorado no Porto de Laguna que estará aberto para visita pública.

22 milhões de passageiros nos coletivos da Capital

O setor de Trânsito da Prefeitura Municipal de Florianópolis encaminhou ao Prefeito Ary Oliveira relatório do ano de 1971 revelando que transitaram nos ônibus que servem as várias linhas da Capital, 22.277.240 passageiros. A Empresa Florianópolis foi a que maior número apresentou, com 5.889.244 passageiros, seguindo-se a Limoense, com 3.825.373, a Trndadense, com 3.565.580 a São João, com 3.397.806, a Ribeironense, com 2.301.873 e a Canasvieiras, com 186.864 passageiros.

Por outro lado o Serviço de Limpeza Pública coletou no ano passado, 19.545,20 toneladas de lixo.

BAILE MUNICIPAL

O Presidente da Diretoria do Clube Doze de Agosto, Sr. Márcio Collaço, avisou-se na última terça-feira, com o Prefeito Ary Oliveira ocasião em que foram discutidos assuntos relacionados com o Baile Municipal a ser realizado nesta Capital sob o patrocínio da Prefeitura Municipal.

Conjunto Educacional já está construído

O Secretário da Educação, professor Carlos Augusto Caminha, assinou, na última terça-feira, na presença de diretores de vários estabelecimentos de ensino, o documento básico de constituição do Conjunto Educacional de Florianópolis.

Na oportunidade, afirmou o Secretário da Educação: "Nós acreditamos neste trabalho porque todos os senhores estão ligados ao processo educacional e, mesmo porque, a educação não é privilégio de pessoas ou grupos, porém, responsabilidade de todos".

O CONJUNTO

O Conjunto Educacional de Florianópolis é uma experiência educacional planejada pela Secretaria da Educação, deia participando escolas particulares e estabelecimentos oficiais em nível de 2º grau, a ser desenvolvida a partir deste ano. Em sua organização interna, será regido por instrumento, com valor de contrato, entre os estabelecimentos de ensino integrados. Atenderá ainda, ao que objetiva o artigo 4º da Lei 5.892 — Reforma de ensino — adotando cinco núcleos para formação do educando, discriminados pelas áreas de conteúdo geral e aprofundamento e de profissionalização para o Magistério; alimentação e saúde; indústria e para comércio e serviços.

Fontana prevê safra de milho boa este ano

O Vice-Governador Atilio Fontana anunciou à Secretaria da Agricultura que "a lavoura do milho no oeste catarinense está em franco desenvolvimento, antecedendo-se uma safra superior a do ano passado".

O Sr. Atilio Fontana atribui o sucesso da lavoura do milho ao elevado grau de tecnologia adotado pelos agricultores da região, sob a orientação dos órgãos técnicos do governo, sobressaindo-se o uso de corretivos, fertilizantes e processos de defesa do solo contra a erosão.

ELETRIFICAÇÃO RURAL

A Cooperativa de Eletrificação Rural São Pedro Ltda., com sede em Urussanga, incorporou-se à Cooperativa de Eletrificação Rural de Cocal Lida, também de Urussanga. Segundo seus dirigentes, ambas as cooperativas estão sendo beneficiadas com a implantação de novas redes de energia, cujo preço foi bastante reduzido.

COOPERATIVISMO SE REUNE

O conselho de Coordenação e Fomento ao Cooperativismo em Santa Catarina se reunirá hoje, às 14 horas, na sala de reuniões da Acaresc, a fim de programar as atividades a serem desenvolvidas este ano pelos órgãos que integram o movimento cooperativista de Santa Catarina.

PESCA

Três hospitais e uma colônia de pescadores serão beneficiados com recursos liberados pelo Governador Colombo Salles, com base em exposição de motivos feita pelo Secretário Prisco Paraiso, da Saúde.

De um total de 104 mil cruzeiros, 30 mil serão destinados ao Hospital Santo Antônio, do município de Armação; 37 mil ao Hospital Nossa Senhora da Conceição, de Urussanga; 30 mil ao Hospital e Maternidade Santa Terezinha, de Salete e 7 mil para a Colônia de Pescadores Z-4, de Barra Velha.

No mesmo ato de liberação, o chefe do governo fixou o respectivo cronograma de desembolso.

Empréstimos do INPS têm normas de controle

O Presidente do Inps, professor Kleber Gallart, baixou resolução estabelecendo normas para controle e fiscalização da concessão e manutenção de empréstimos simples a previdenciários sindicalizados, com a intervenção do Instituto, que é o principal pagador e solidariamente responsável pela dívida.

O ato especifica todas as fases do processo, desde a habilitação dos segurados sindicalizados ao controle e resgate do empréstimo.

De acordo com o protocolo assinado entre a Caixa Econômica Federal e o Inps, o Instituto deverá submeter à CEF para aprovação em cada período de 90 dias, o programa de empréstimos para o trimestre seguinte, estabelecendo as parcelas de aplicação e distribuição pelas regiões, com indicação dos sindicatos a serem beneficiados e a época provável da concretização do empréstimo.

Cecomtur: de condomínio a S.A. de capital aberto

Nos escritórios de Estabelecimentos José Daux S. A. Comercial, realizou, ontem, a Assembléa Geral Extraordinária, segundo convocação publicada em jornais e Diário Oficial do Estado para discussão e aprovação da transformação do Cecomtur em S. A. de capital aberto. Na oportunidade, o Economista Dr. Eugênio Dorn Vieira explanou sobre as vantagens da medida, expondo aos presentes a nova constituição jurídica do empreendimento, transformando o condomínio civil em Sociedade Anônima com personalidade jurídica e administração própria. O CECOMTUR S. A., com registro na EMBRATUR, gozará das isenções tributárias para Hotéis e Empreendimentos Turísticos, asseguradas pelo Decreto-Lei n. 55, de 18.11.66, e legislação posterior; captação de recursos de incentivos fiscais do imposto de renda de pessoas jurídicas na forma da legislação referida; garantia a seus acionistas, pessoas físicas, do abatimento da renda bruta de suas declarações de rendimentos com 100% das quantias aplicadas na subscrição de ações nominativas, conforme Decreto Lei n. 1.191, de 27.10.71; acesso aos recursos do FUNGETUR (Fundo Geral de Turismo), criado pelo referido Decreto-Lei n. 1.191, em seu artigo 11, especialmente "para prover recursos para o financiamento de obras, serviços e atividades turísticas, consideradas de interesse para o desenvolvimento do turismo nacional", valorização das participações dos atuais

co-proprietários com a transformação de suas quotas em ações, por valor atualizado, e com possibilidades de negociações no mercado financeiro.

A Assembléa aprovou assim por unanimidade, a transformação do Condomínio em Sociedade Anônima e após a apresentação dos Estatutos pediu a palavra o cotista Dr. Nereu do Valle Pereira, sugerindo o nome de Sr. JORGE DAUX para o cargo de DIRETOR PRESIDENTE DO CECOMTUR S. A., pelas suas realizações em benefício do progresso da Grande Florianópolis, pela sua tradição e honestidade, sendo aplaudidíssimo pelos presentes. Foi assim constituída a DIRETORIA do Centro Turístico Comercial de Santa Catarina S. A.:

DIRETOR PRESIDENTE: SR. JORGE DAUX.

DIRETORES: Sr. Jorge Daux Filho e Dr. Marco Aurélio Boabaid.

CONSELHO FISCAL: Dr. Ivo Reis Montenegro, Gal. Paulo Weber Vieira da Rosa e Sr. Alexandre Evangelista.

SUPLENTE: Sr. Diomício Freitas, Dr. Govevêncio Mattos e Vva. Evangelina Tavares Moellmann.

Na oportunidade, foram transformadas as atuais cotas de participação em ações, estas já valorizadas em 18%. Parte, assim o CECOMTUR S. A. para novos rúmos, concretizando as aspirações de seus idealizadores de dotar Florianópolis em curto prazo, de um Centro Turístico Comercial da mais alta categoria.

Caibi comercializa suínos com 100 quilos a baixo custo

Suínos com sete meses e 100 quilos de peso estão sendo comercializados por 20% dos produtores residentes no município de Caibi, sendo que dois anos atrás, os mesmos porcos levavam 12 meses para atingirem esse peso.

O progresso da suinocultura daquela localidade deve-se à aplicação de novas técnicas de criação preconizadas pelo Serviço de Extensão Rural de Santa Catarina que tem como objetivo reduzir o custo de produção do suíno, primeira

fonte de renda das famílias rurais daquela região.

Nos últimos dois anos, 100 novas instalações e 50 reprodutores selecionados foram incorporados à suinocultura de Caibi, juntamente com o uso de ração balanceada, combate aos vermes e outras práticas recomendadas pelos técnicos.

No tocante à produção de alimentos para os suínos, foram recuperados mais de 60 hectares de terra, segundo indicações das análises do solo.

MOVEIS

COLONIAIS e de ESTILOS



de SÃO BENTO DO SUL, SC, 40 Indústrias presentes na maior loja exposição do Estado.

Com. Ind. E. WALTER ZULAUF Ltda.

Av. Argolo, 242 — Caixa Postal, 60 — Fones 2133 e 2351 SÃO BENTO DO SUL — SC.

Preços de Fábrica.

Entregamos à domicílio.

Expediente inclusive aos sábados à tarde e domingos no período da manhã

— Faça um passeio até a Cidade Serrana, e conheça o trabalho esmerado das indústrias de móveis



ILHATEX

— AVISA —

MAIÓIS, SHORTS, MALHAS E SAIDAS COM PREÇOS REMARCADOS.

LINDO E VARIADO ESTOQUE DE ARTIGOS DE CAMA, MESA E BANHO, SEMPRE COM OS ÚLTIMOS LANÇAMENTOS DAS MELHORES INDUSTRIAS CATARINENSES.

USE O NOSSO CREDIÁRIO.

ACEITA CARTOES BRADESCO, CREDICARD, CARTE BLANCHE E DINERS.

TAMBÉM COMUNICA SEU TELEFONE

4302

RUA CONSELHEIRO MAFRA, 47 - FLORIANÓPOLIS

FUNDO MESQUITA

de Participações Industriais, Comerciais e Agrícolas

Data — 27/01/72
Valor da Cota Cr\$ 1,645
Valor do Fundo Cr\$ 981.068,06

ULTIMA DISTRIBUIÇÃO

DATA	VALOR
31/12/71	Cr\$ 0,23 por cota
Valor Contratado	Cr\$1.834.588,38

Administrador J. C. DE MESQUITA S.A. - Corretora de Valores
Carta Patente A-67/2366 C.G.C.M.F. 76.620.400/001
Rua Marechal Floriano Peixoto, 96 - 16º andar - Fone: 23.9322 - Curitiba-Paraná

DISTRIBUIDOR EM FLORIANÓPOLIS

Airton S. Savi
Galeria Comasa — Conjunto 107 — FONE 2414

EDIFÍCIO MEDITERRÂNEO balneário de canasvieiras

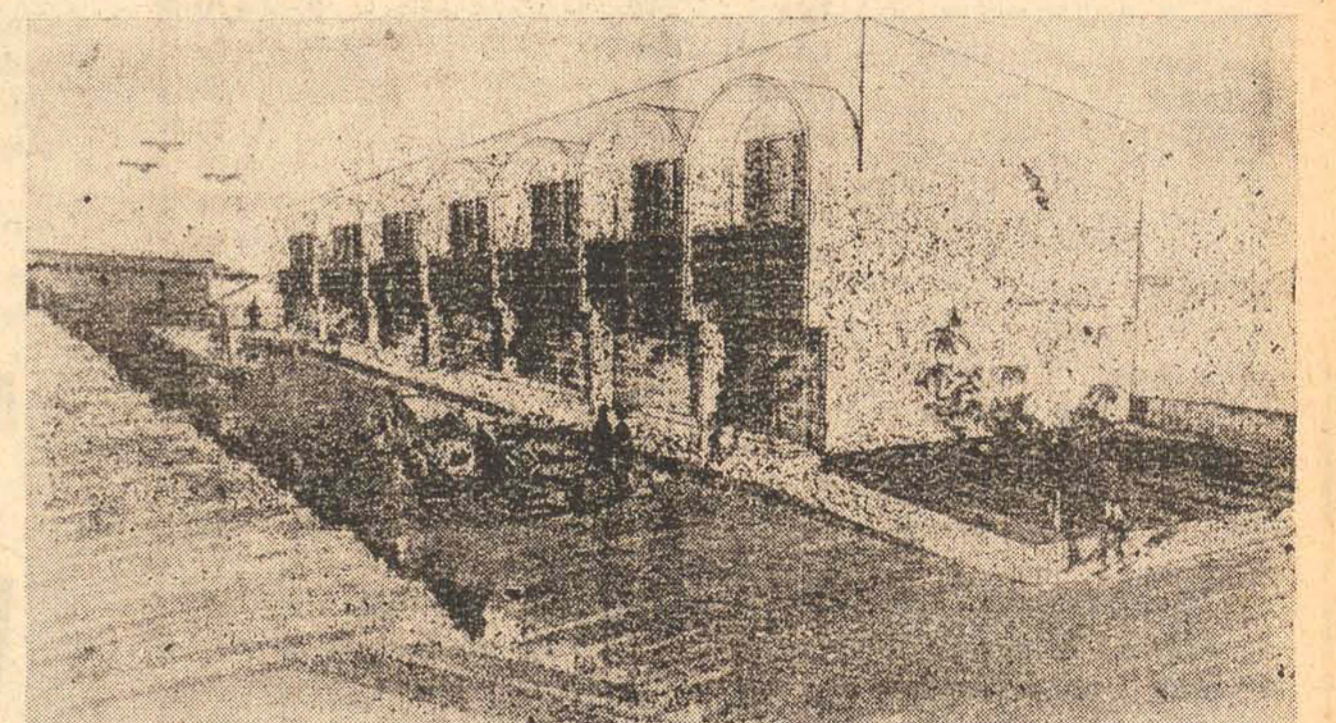

- Numa das mais belas praias de Santa Catarina.
- Apartamentos duplex, com bellissima vista para o mar, no ponto mais central de Canasvieiras.
- Pronta entrega — acabamento excepcional, 2 dormitórios, sala, cozinha, dependências de empregada e estacionamento.

UM EMPREENDIMENTO EMEDAUX

INFORMAÇÕES E VENDAS
GALERIA JAQUELINE
LOJA 9 FONE 4368
PLANTÃO NA OBRA

Sawe-lar

