

válido até às 23h18m do dia 27 de janeiro de 1972
PRETE FRIA: Em curso: PRESSÃO ATMOSFERICA ME-
DIA: 1004,3 milibares; TEMPERATURA MEDIA: 26,2º Cen-
tígrados; UMIDADE RELATIVA MEDIA: 96,6%; Cumulus —
Stratus — Instabilidades — Tempo médio: Estavel.

Florianópolis, Quinta-feira, 27 de janeiro de 1972 — Ano 57 — Nº 16.812 — Edição de hoje 12 páginas — Cr\$ 0,20



Prêcos sem concorrência — Me-
lhor atendimento — Entrega a do-
mício — crédito imediato — Esta-
cionamento próprio — Não fecha
ao meio dia.
Estreito — Centro — Camboriú

SINTESE

BAILE DOS CALOUROS

O Diretório Acadêmico do
Centro de Estudos Básicos —
Daceb — da Universidade Fe-
deral de Santa Catarina reali-
zará dia 18 de março, no Clu-
be Doze de Agosto, o Baile dos
Calouros de 1972. Na oportuni-
dade será escolhida a mais be-
la caloura de 1972, e a anima-
ção da festa estará a cargo do
conjunto Renato e seus Blues
Caps, da Guanabara.

INSCRIÇÕES ABERTAS

A Polícia Militar do Estado
de Santa Catarina informa que
se acham abertas, até o próxi-
mo dia 30, na 3a. EMG do
Quartel General daquela Corpo-
ração, as inscrições para 1º Te-
nente Enfermeiro, Capitão Mé-
dico Psiquiatra e Capitão Bio-
químico.

IBICARÉ

Dirigentes da Cooperativa
Tricolor do Rio do Peixe e do
Sindicato dos Trabalhadores
Rurais de Ibicaré estarão reu-
nidos no próximo dia 30 com
técnicos da Coordenação da Or-
ganização da Produção e Abas-
tecimento para estudar a pos-
sibilidade da instalação de um
Pósto daquela Cooperativa na
cidade de Ibicaré.

ANO ESCOLAR

O Prefeito Ary Oliveira as-
sinou decreto estabelecendo a
data de 21 de fevereiro para o
início do ano escolar na rede
de ensino da Prefeitura.
O ato determina a divisão
das atividades de 1972 em dois
períodos, sendo o 1º de 21 de
fevereiro a 19 de julho e o 2º,
de 19 de agosto a 9 de dezem-
bro. O calendário poderá ser
alterado, quando necessário,
respeitada as condições mínimas
fixadas no sistema estadual de
educação.

PORTARIA

O Diário Oficial da União
publicou Portaria do Ministro
Júlio Barata, do Trabalho, re-
conhecendo, nos termos da le-
gislação em vigor, o Sindicato
dos Trabalhadores em Empre-
sas Ferroviárias de Tubarão.

FMPESA EDITORA
O ESTADO LTDA.

Administração, Redação e Ofi-
cinas, Rua Conselheiro Mafra,
160 — Caixa Postal, 139 —
Fones 3022 e 4139 — Floria-
nópolis — Santa Catarina. /
DIRETOR: José Matusalém Co-
melli — SUPERINTENDENTE:
Maurício Medeiros Filho /
EDITOR: Luiz Henrique Tan-
credo / GERENTE: Osmar
Antônio Schindwein — SUB-
GERENTE: Divino Mariot /
REDATORES: Sérgio da Cos-
ta Ramos, Antônio Kowalski
Sobrinho, Sérgio Lopes, Mo-
acir Pereira e Pedro Paulo
Machado / REPORTERES:
Wilson Libório de Medeiros e
Aldo Grainger / SUCURSAL
DE BLUMENAU: Rua XV de
Novembro, 504 / CRICIUMA:
Rua Anita Garibaldi, 181, Ed.
Cavaler. REPRESENTANTES:
A.S. Lara Ltda. — Avenida
Beira Mar, 454 — 11º andar
— Rio — A.S. Lara Ltda. —
Rua Vitória, 657 — 3º andar
— São Paulo — Propal Pro-
paganda Representações Ltda.
— Rua Coronel Vicente, 456
— 2º andar — Porto Alegre
e Representação Paranaense de
Veículos Publicitários Ltda.
REPAVE — Rua Voluntários
da Pátria, 475 — 12º andar
— Curitiba.

Colombo convida Bértoli para Secretário



Durante um encontro reservado que manteve na manhã de
ontem, em seu gabinete com o Sr. Orlando Bertoli, Procurador de
Santa Catarina em Brasília, o Governador Colombo Salles formu-
lou-lhe oficialmente o convite para vir a ocupar a Secretaria do
Governo, vaga desde 20 de dezembro com a exoneração do Sr.
Vitor Sasse. O encontro teve a duração de poucos minutos, ao fim
do qual o Sr. Orlando Bertoli declarou ao Governador que gostaria
de consultar inicialmente os seus correligionários da Arena e
seus familiares, antes de dar a palavra final, mas manifestou sua
disposição de colaborar francamente com o Governo do Estado,
quer na Procuradoria em Brasília, quer onde pudesse melhor ser-
vir à administração catarinense. Deixando o gabinete do Gover-
nador o Sr. Orlando Bertoli iniciou uma série de contatos com lí-
deres arenistas, os quais se prolongaram sucessivamente pelo pe-
ríodo da tarde. A unanimidade dos políticos da Arena consultados
manifestou ao Sr. Orlando Bertoli a aprovação ao convite, esti-
mulando-o a aceitar o cargo para melhor colaborar com o Sr.
Colombo Salles tanto no terreno político como na esfera admi-
nistrativa do Governo. A resposta definitiva do Sr. Orlando Ber-
toli ao Governador deverá ser conhecida provavelmente hoje.

Besc se antecipa e faz
redução de seus juros

O Governador Colombo Salles
anunciou a decisão tomada pela di-
retoria do Banco do Estado de an-
teciar-se à deliberação do CMN
reduzindo a partir de ontem seus
juros operacionais. Com a provi-
dência o BESC será o primeiro ban-
co do País a aderir às medidas anun-
ciadas semana passada pelo Ministro
Delfim Neto (última página).

Custo de vida
subiu 1,71%
em dezembro

(Última página)

Cadastro vai
solucionar
minifúndio

(Página 3)

Pesquisa vê
reliquias de
Ituporanga

(Página 9)

TV não mostra
carnaval
com cores
Aumenta o
intercâmbio
Brasil-Japão

Em reunião realizada ontem en-
tre o Ministro das Comunicações
e dirigentes de emissoras de Tele-
visão, ficou decidido que a TV não
terá condições de transmitir a co-
res o carnaval carioca deste ano,
conforme estava anunciado.

Na mesma reunião foi aprovado
o preço dos novos televisores com
capacidade para captar imagens
coloridas. Variará entre
Cr\$ 6.000,00 e Cr\$ 6.500,00.

O Ministro Reis Veloso e o Pri-
meiro Ministro japonês Eisaku Sato
concordaram ontem em aumentar o
intercambio comercial entre o Bra-
sil e o Japão de 200 para 700 ou 800
milhões de dólares em 1975.

O Ministro do Planejamento pe-
diu ao governo japonês um emprés-
timo de Cr\$ 373 milhões para me-
lhorar o sistema de telefones de
Brasília e outras cidades



Bronzeado com
um pingo
de vaidade

A vaidade feminina não tem lí-
mites. Para muitas das jovens que
enchem diariamente as praias da
Ilha o prazer maior não é o encon-
tro com as delícias do mar, mas
sim aproveitar o sol escaldante pa-
ra bronzear suas peles. As mais
diferentes fórmulas de óleos são
produzidas para dar o melhor dos
bronzeados.

Indenização de 8 milhões para os
estivadores do porto de Imbituba

A Justiça do Trabalho deverá de-
terminar a penhora de cerca de 70
mil toneladas de carvão da Compa-
nhia Siderúrgica Nacional e 200 mil
aço que a Usiminas possui na
Sociedade Termoeletrica de Capiva-
ri, a fim de atender o pagamento
de oito milhões de cruzeiros devi-
dos pelas empresas a 72 estivado-
res que trabalham no Porto de Im-
bituba. A reclamatória trabalhista

foi interposta em 1965 quando, se-
gundo os advogados dos estivado-
res, as duas empresas mudaram as
tabelas salariais internacionais ado-
tadas pela Comissão de Marinha
Mercante e passaram a pagar os re-
clamantes na base do salário-dia, o
que significou uma redução de 65%
de seus salários.

Os advogados Roberto Machado e

José Machado, que ajuizaram a re-
clamatória na Junta de Conciliação
e Julgamento de Tubarão, informa-
ram que "as empresas depois de
perderem a questão em todas as
instâncias, inclusive no Tribunal
Superior do Trabalho, estão se re-
cusando a acatar a decisão judi-
cial", razão porque levarão ao Pre-
sidente Médici um memorial pe-
dindo o cumprimento da decisão.



Contratado Centro de
Recepção do Menor

O Secretário dos Serviços Sociais
assinou ontem o contrato para a
construção do Centro de Recepção
e Triagem do Menor. A obra será
construída em Barreiros, às mar-
gens da BR-101 e seu prazo de con-
clusão é de 11 meses. Resulta de
convênio firmado em 1971 entre a
Funabme e o Governo do Estado
(última página).

BLUMENAU & GENTE & COISAS

Gervásio Luz

MOTEL DOS PÔNEIS

Na divisa Blumenau-Gaspar está para surgir um grande empreendimento. O Motel "Paraíso dos Pôneis" contará, para a sua construção, com o auxílio das Prefeituras de nossa cidade e do município de Gaspar, além dos recursos do DEAFUR. No local, privilegiado pela natureza, haverá uma espécie de zoológico. E, desde já, vêm chegando exemplares de animais e aves de diversas partes do país.

ESTUDANTES NA FRENTE

Com a estudantada não se brinca. Quando eles têm direito, é só para perder. Com os reconhecimentos das faculdades de Ciências Econômicas e de Direito, unidas da FURB, muitos se intitularam os pais e criadores das escolas de ensino superior aqui do Vale. Mais que nunca é preciso lembrar que os primeiros gritos pró-criação das faculdades partiram, justamente, dos estudantes. Já nos idos de 50, através o jornalzinho da extinta União Blumenauense de Estudantes a cidade conheceu o slogan: Blumenau precisa de Faculdades.

PAIXÃO POR NORMA

Esta semana estreia "Paixão na Praia", filme nacional. É o primeiro longa-metragem de Alfredo Sternheim, crítico de cinema do "Estado de São Paulo". Diz-se que todo crítico, de certa forma, é um frustrado. Fala porque não faz. Stanislaw era crítico musical. Contrariou a afirmação, bolando um modelo de samba: o do conjunto deido. Sternheim parece querer provar o mesmo. Porém, nada disso importa. O que vale, na fita, é a presença de Norminha Bengell que quis ser atriz intencional, mas que veio fazer sucesso mesmo aqui no Brasil.

PAIXÃO POR BLUMENAU

Muito objetivo o discurso do reitor da FURB, padre Orlando Murphy, saudando, terça-feira, durante um jantar, o embaixador inglês David Hunt. Respondendo a fala do Reitor o diplomata disse o obrigatório "estou impressionado com o novo laborioso de Blumenau" e mais demonstrou vivo interesse em colaborar com Santa Catarina, especificamente em Blumenau, através de fornecimento de "know-how" e na balança comercial, através a importação de nossos artigos.

TUDO & TODOS

* Programada para ontem, à noite, no Olímpico a festa dos universitários. Comemoraram o reconhecimento da Faculdade de Direito ocorrido terça-feira.

* "Os Brasileirinhos" responderão pelo Carnaval do Condiária. No sábado, agora, estarão naquele clube organizando um baile. E dia seguinte, em Jaraguá do Sul, numa tarde dançante.

* Blumenau chama a atenção e tem o que apresentar: seu comércio os restaurantes típicos. Em beleza natural o rio Itajaí. Não possui o seu Carcevedo nem a praia de Jacuina. Agora, faz uns meses, surgiu o "Refúgio". Lugar ideal para curtir uma ecológica. O único problema é a estrada de acesso que está a merecer a atenção das autoridades. E a providência virá logo, cremos. Afinal o "Refúgio" soma em termos de turismo.

* Quem visita Blumenau: o jornalista Edmundo Monteiro. Pertence à taba associada.

* Blumenau justificando a "cidade-jardim". Planejada e prestes a ser iniciada a construção de uma nova praça. Ficará no encontro da rua Amazonas com a Sete de Setembro.

VENDE-SE

Vende-se um lote na Trindade próximo ao Hospital das Clínicas. Tratar Rua Tiradentes, 9 1º andar.

VENDE-SE CASA

De material, com 160m², na Praia das Palmeiras (Coqueiros). Ver e tratar na última casa daquela praia.

DOCUMENTO PERDIDO

Foi perdida a Carteira Profissional da Ordem dos Músicos do Sr. Herculano Domingos da Conceição, quem achar favor entregar na R. São Vicente de Paula, 50.

CARTEIRA EXTRAVIADA

Foi extraviada a Carteira Nacional de Habilitação nº 135.020 — SC, do Sr. EDSON VIEIRA BASTOS.

ESTE JORNAL LAMENTA TER QUE LHE APRESENTAR A PRAGA.



EXPRESSO FLORIANÓPOLIS

RIO

Florianópolis

Palmeira

Curitiba

Bl. Horizonta

S. Paulo

Matriz em Florianópolis — Rua Francisco Tolentino, 32 — telefones 2534 e 2535

Kremer & Cia. Ltda.

Fábrica de esquadrias e Madeiras em geral
Matriz — São Pedro de Alcântara
Filial: R. Max Schramm, 976 — Estreito — Fpolis. — SC — fone 6583
Madeiramento de pinho e lei, portas trabalhadas, coloniais e contêineres. Janelas venezianas. Tipo Vidro e acabamentos de madeiras em geral. Soalhos, tacos e parquet. Kremer possui máquinas especializadas para afiar Serras Circulares com dentes de VIDIAS. A única na Praça Kremer & Cia. Ltda. agora revendendo os famosos produtos oranhas, telhas, telhões e manilhas de qualquer bitola.

ROYAL NAUTILUS HOTEL

O maior complexo hoteleiro do Sul
Foi entregue à Capitania dos Portos da Capital, que o enviará ao Ministério da Marinha, para final aprovação, o projeto do ROYAL NAUTILUS HOTEL.
O referido projeto já foi aprovado pelo Departamento Autônomo de Saúde, Conselho Regional de Arquitetura, Ministério do Interior e Departamento Nacional de Obras e Saneamento.
O Royal Nautilus Hotel será iniciado tão logo seja em definitivo aprovado o projeto pelo Ministério de Marinha e Prefeitura Municipal.
Será construído na curva da Madalona, quase dentro do mar, e terá piscinas, playground, cabana, parque de diversões, abrigo para barcos, churrasqueira, restaurantes, bares, etc.
Será o maior complexo hoteleiro do Sul.

BRANDÃO & CIA. LTDA. — ENG. COM. E IND.

PEDRA BRITADA

Temos para pronta entrega na pedreira ou no local da obra, pelo menor preço
Endereço: Avenida Jorge Lacerda, final do Saco dos Limões — Telefone 3855
Florianópolis

PASSEIOS DE BARCO

VOLTA A ILHA — sábados e domingos
Duração 6 horas — Saída: 7:30 — preço Cr\$ 40,00.
BAIAS NORTE E SUL — de 2a. a 6a. feira
Duração 3 horas — saídas: 9 horas e 15 horas — preço Cr\$ 20,00.
Reservas: ILHATUR EMPRESA DE TURISMO LTDA.
Rua Trajano, 23 — 1º andar — fone 2355 — Embfatur 4/SC/67 — cat. A

CASAS PRÉ-FABRICADAS VICTORINOS

Se V. S. tem o terreno nós construiremos sua casa em 15 dias seja na cidade, na praia ou no campo.

A vista ou financiado.

Consulte-nos e verá.

Escritório: Rua Fernando Machado nº 40

Florianópolis.

Saúde fixa farmácias de plantão

O Departamento Autônomo de Saúde Pública e Vigorou a relação das Farmácias que ficarão abertas nos domingos e dias feriados do mês de fevereiro.

Segundo o programa elaborado, no centro da cidade, dia 5 à tarde e dia 6, dará plantão a Farmácia Noturna; dias 12 à tarde e 13 atenderá a Farmácia Tunísia; dia 15, a Farmácia Ouro e Farmácia Noturna; dias 19 à tarde e 20, ficará aberta a Farmácia Tunísia e dia 26 à tarde e 27, a Farmácia Noturna.

O plantão noturno será efetuado pelas Farmácias Vitória, Tunísia e Noturna, e o plantão diurno compreendido entre 12 e 13h30m ficará por conta das Farmácias Central e Noturna. A Farmácia Noturna atenderá das 8 às 23 horas sendo que nos sábados, domingos e feriados, das 8 às 12 horas. As Farmácias Ouro e Farmácia darão plantão diariamente das 8 às 23 horas, a Central, das 7 às 23 horas e a Vitória atenderá permanentemente.

No Estreito: dias 5 à tarde e 6 o plantão será efetuado pela Farmácia Indiana; dias 12 à tarde e 13, atenderá a Farmácia Nacional; dia 15, ficará aberta a Farmácia São Geraldo; dias 19 à tarde e 20, plantão a cargo da Farmácia Indiana e dias 26 à tarde e 27, o atendimento será feito pela Farmácia Nacional.

A Farmácia Medical dará plantão das 7 às 22 horas, a Farmácia Princesa das 8 às 24 horas e a Farmácia Santa Terezinha, das 8 às 19 horas. A Farmácia do Canto atenderá diariamente, exceto aos domingos, das 7h30m às 22 horas e a Farmácia Catarinense ficará aberta das 7h30m às 12 horas e das 13h30m às 19 horas, sendo que nos dias santos e feriados atenderá das 8 às 12 horas. A Farmácia Continente dará plantão permanente.

Convenção religiosa na Capital

Representantes de 115 congregações adventistas do Estado realizarão no próximo dia 28, no Ginásio Charles Edgard Moritz desta Capital, a VIII Convenção Bial de sua Igreja. O conclave tem por objetivo apreciar os relatórios das atividades assistenciais e educacionais dos adventistas catarinenses.

Os trabalhos serão dirigidos pelo Presidente da organização adventista em Santa Catarina, pastor Henrique Berg. Na oportunidade estarão presentes os pastores Roger A. Wilcox e Osvaldo R. Azevedo, respectivamente Presidentes dos adventistas na América do Sul e Sul do Brasil, além de 850 Delegados da Capital e do Interior.

CONCÍLIO

Precedendo à Convenção Bial, os pastores adventistas de Santa Catarina reuniram-se em concílio, a partir da noite do último dia 24, sob a direção do pastor Emanuel Zerub. O concílio tem por finalidade orientar os pastores para um serviço mais ativo em favor de suas comunidades. Os 4.744 membros dessa Igreja estão divididos em 10 distritos, orientados por 10 pastores, além de 11 escolas primárias com 14 professores.

Cadastro pode resolver o problema do minifúndio

O Sr. Hélio Palma de Arruda, diretor do Departamento de Projetos e Operações do Incra, declarou que o problema do minifúndio — a seu ver um dos mais graves relacionados com a agricultura em Santa Catarina — terá excelentes condições de ser enfrentado com a realização do recadastramento dos imóveis rurais a ser efetuado a partir de fevereiro. Afiriu que com o recadastramento haverá possibilidades de o Governo Federal, juntamente com o do Estado, elaborar um grande plano de ação que venha solucionar o problema do domínio e da posse da terra.

— O problema do minifúndio — acrescentou o diretor do Incra — é um dos males que tem de ser sanados a curto prazo, uma vez que o minifúndio empobrece cada vez mais o agricultor. Não fossem as providências tomadas pela Secretaria da Agricultura, em termos

de melhoria e de ampliação da assistência técnica em termos de produção para o aumento da produtividade, o problema seria hoje ainda mais grave em Santa Catarina. Ao lado desse, vemos outro grave problema neste Estado, qual seja, o do domínio da terra. Pelos levantamentos realizados, vê-se a necessidade de uma concentração de esforços dos Governos da União e do Estado visando a solução de tais problemas. Com o recadastramento, haverá possibilidades de ser elaborado um grande plano de ação com vistas a resolver esses problemas.

O Sr. Hélio Palma de Arruda visitou Santa Catarina durante três dias, tendo percorrido o Oeste do Estado. Nesta Capital avistou-se com o Governador Colombo Salles e manteve contato com o Secretário da Agricultura e com o presidente do Itape.

Câmara felicita Volney

A Câmara Municipal de Florianópolis aprovou requerimento dos Vereadores Waldemar Filho e Bulcão Vianna cumprimentando e felicitando, em nome da Câmara dos Vereadores, o Sr. Volney Colço de Oliveira, Procurador da República no Estado, pela sua promoção à Procuradoria da República no Estado da Guanabara.

Os Vereadores Waldemar Filho e Bulcão Vianna manifestam o reconhecimento pelos serviços prestados pelo Sr. Volney Colço de Oliveira à vida pública catarinense, pela sua atuação como político-parlamentar na Tribuna da Assembleia Legislativa e como autor de livros jurídicos no campo de Direito.

Por outro lado, a Câmara Municipal de Florianópolis aprovou o requerimento do Vereador João Otávio Furtado solicitando ao Diretor-Presidente da Companhia de Águas e Saneamento, a instalação de rede de abastecimento de água na rua Manoel Gualberto dos Santos.

Colombo recebe homenagem

O Executivo regional da União dos Escoteiros do Brasil, Sr. Cláudio Tadeu de Souza, foi recebido na tarde de ontem em audiência pelo Governador Colombo Salles, no Palácio dos Despachos, quando fez entrega ao Chefe do Executivo catarinense de uma placa comemorativa ao 1º Camporee-Sul.

Catarinense implanta este ano nova lei de ensino

O Colégio Catarinense informa que neste ano será implantado naquele estabelecimento a nova lei de ensino, com o que além da 5a. Série do fundamental, também estará em funcionamento a 1a. Série do 1º Grau.

Segundo o Colégio Catarinense, o 1º grau deve ser necessariamente profissionalizante, tendo em vista a lei n. 5.692 e a regulamentação do Conselho Federal de Educação. De acordo com o que dispõe a nova lei de ensino, o Colégio abre matrículas para a 1a. série do

1º Grau Noturno, cuja característica será de formação geral, seguida de especialização profissional, nas séries posteriores.

Os interessados em efetuar matrícula na 1a. Série do 1º Grau Noturno, (antigo científico), devem comparecer à secretaria do Colégio Catarinense, das 8h30m às 11h30m e das 14h30m às 17h30m, a partir de 1º de fevereiro. Maiores informações poderão ser obtidas através dos telefones 2060 e 2061 em Florianópolis.

TERRENO NA PRAIA

Vende-se ótima área, com até 50 metros de frente na praia e 200 m de fundos, em Canto Grande, município de PORTO BELA, a 16 km do asfalto, local tranquilo, em valorização. Preço de ocasião e condições a se estudar. Tratar no local com o Sr. Antenor Sena, ou em Florianópolis pelo fone 2817.

ouça, veja e compre A GRANDE ORQUESTRA TELEFUNKEN



TOCA DISCOS STUDIO TELEFUNKEN
MOD. TW-509 Cápsula magnética

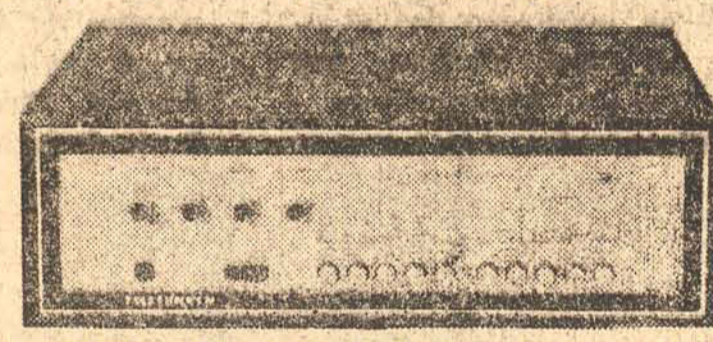

AMPLIFICADOR HI-FI STEREO A 701 TELEFUNKEN - 70 WATS
Ligação p/2 caixas acústicas
Gravador, microfones, rádio, fone de ouvido e toca discos

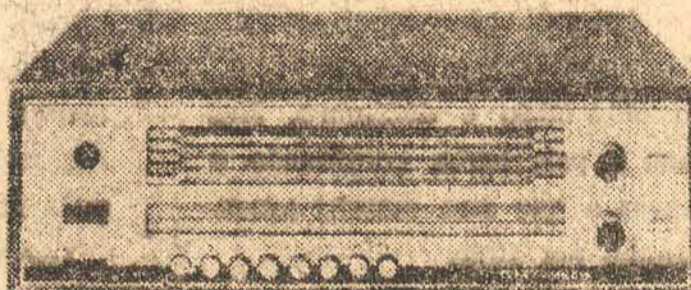

SINTONIZADOR RF STEREO S 601 TELEFUNKEN - 6 faixas de onda e FM.
sintonia mundial

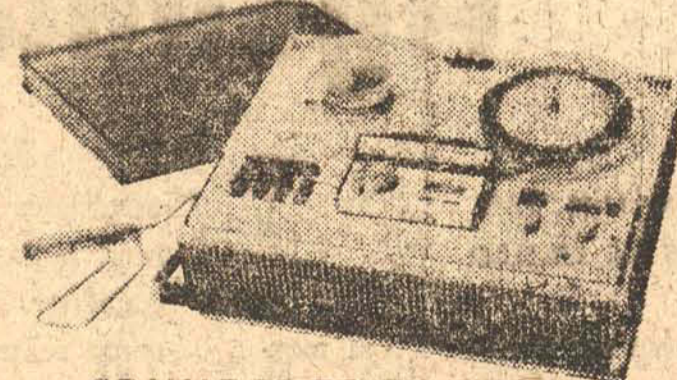

GRAVADOR TELEFUNKEN IMPORTADO MOD. 205 B.
TAPE DECK E MOD. STUDIO 4
Stereo-fônico



AUDIOFONE TH 29

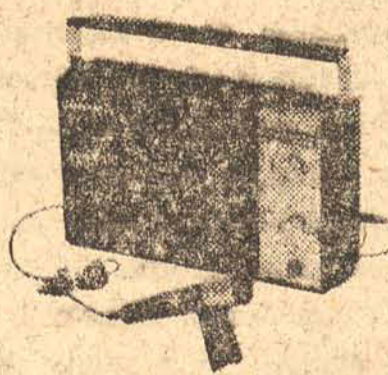

MINI CASSETTE CC NOVA

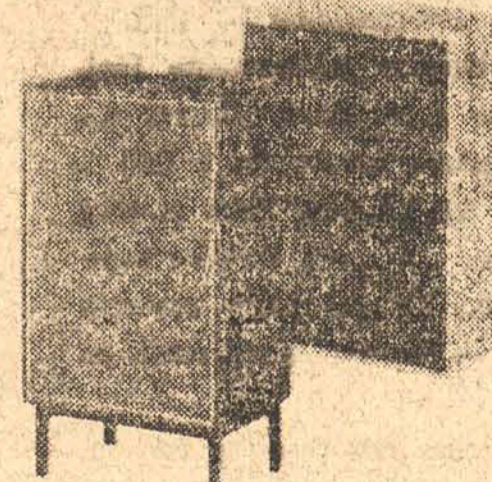

CAIXAS ACÚSTICAS TELEFUNKEN MOD. C-601 e C-201
capacidade de 35 wats em cada canal



O SOM TELEFUNKEN

E' COM MACHADO & CIA. S/A.

RUA TRAJANO, 17 - FLORIANÓPOLIS

VEJA ONDE ANDA O SEU DINHEIRO:

Fundo Santa Catarina de Investimentos

24-01-72 1,03 Cr\$ 7.528.217,87

FUNDO CATARINENSE DE INVESTIMENTOS - DL 157

2,72 Cr\$ 2.685.094,33

administrados pela CIA. CATARINENSE DE CRÉDITO, FINANCIAMENTO E INVESTIMENTOS

GRUPO FINANCEIRO BANCO DO ESTADO DE SANTA CATARINA S.A.

Reflorestamento

O preço de um orçamento

Merecem a mais ampla meditação as palavras proferidas pelo Secretário da Agricultura, Sr. Glauco Olinger, e pelo técnico Henrique Berenhauer a respeito da destruição das florestas naturais de Santa Catarina, numa ação predatória classificada de criminosa pelo Secretário catarinense. Os abusos denunciados por estas duas autoridades devem ser rigorosamente coibidos a fim de que se evite em Santa Catarina o que aconteceu em outros Estados brasileiros, sem mais praticamente madeira para serrar e com uma vegetação insuficiente para o necessário equilíbrio ecológico regional.

O Sr. Henrique Berenhauer, em matéria publicada na edição de ontem de O ESTADO, declara que se está praticando um tipo de "agricultura predatória, pois estamos destruindo as nossas florestas. São Paulo já não tem mais o que serrar, Minas Gerais está na mesma situação e o Rio Grande do Sul está no final da exploração. Presentemente Santa Catarina, juntamente com o Paraná, abastecem a demanda de madeira do País. E em poucos anos estaremos, também, desnudados. Assim, seria necessário uma nova orientação. Nós temos que encontrar uma maneira de plantar mais

florestas neste Estado para, inclusive, obtermos um melhor equilíbrio climático".

Por outro lado, o Secretário Glauco Olinger assevera que a Pasta Estadual da Agricultura não está omissa ao que vem ocorrendo nesse setor, advertindo ao mesmo tempo "os autores deste atentado à riqueza natural do Estado" de que há providências em curso visando coibir os abusos.

Esperamos que, realmente, sejam toma-

das medidas imediatas e objetivas que impeçam a sistemática destruição das florestas catarinenses, num processo empobrecedor da economia e das condições naturais do nosso Estado que merece ser impedido pela eficiência da ação das autoridades. Santa Catarina é uma região que apresenta uma paisagem geográfica das mais acidentadas, denotando sob muitos aspectos dificuldades consideráveis no encontro de solos apropriados a determinados tipos de atividade agrícola e à preservação da flora sujeita à destruição humana e natural. As condições adversas que possuímos nesse campo não podem, ser agravadas pelas devastações provocadas pela ganância e pela cobiça, conforme assim se expressou o Secretário da Agricultura.

Evidentemente não se trata de uma ação

predatória generalizada. Felizmente há os empresários conscienciosos que concorrem patrioticamente para a execução de uma política florestal de acordo com os mais altos interesses ditados pelo IBDF, órgão que representa o desempenho do Governo Federal nessa importante área do nosso desenvolvimento. Quanto a estes, sua atividade é de maior importância para o crescimento econômico de Santa Catarina e do Brasil, atividade que por sinal vem sendo estimulada pelos incentivos fiscais concedidos pelo Governo. Santa Catarina, particularmente, ingressa agora numa vigorosa campanha pelos incentivos fiscais, não só no setor do reflorestamento como também nos outros ramos de atividade beneficiados pela medida. E de se ver, portanto, que há que se estabelecer uma diferença quanto a este particular.

Todavia, aqueles que se lançam a empreendimentos florestais visando o imediato do dinheiro fácil e que não medem consequências para a ação que executam na destruição desenfreada das nossas matas, devem ter os exageros da sua atividade rigorosamente coibidos pelas autoridades do setor, sob risco de Santa Catarina se tornar, dentro de poucos anos, como afirmam os técnicos, um árido deserto.

Eletrificação Rural

É sabido quanto já tem feito a Comissão de Energia Elétrica (CEE) para levar às mais remotas regiões catarinenses — e especialmente às áreas rurais — os benefícios da eletrificação. Por toda parte, as linhas de transmissão de energia elétrica penetram nas zonas de trabalho agrícola, impulsionando o desenvolvimento e proporcionando aos homens do campo o êxito de suas empresas de produção. Dentro ainda do Projeto Catarinense de Desenvolvimento, lançado pelo Governo Colombo Machado Salles, a CEE dá contribuição eficiente ao objetivo geral de expansão econômica e social de Santa Catarina.

O Dr. Haroldo Paranhos Pederneras, Presidente da Comissão, está, pois, identificado perfeitamente na ação governamental que ora se faz sentir no Estado e o setor da eletrificação rural vem obtendo acentuada movimentação, em ritmo crescente e no rumo da integração das atividades do campo, na grande ofensiva que o Governo traçou no seu Projeto direto.

O Oeste Catarinense tem agora a sua

vez, no esquema de operações da Comissão de Energia Elétrica. Teve execução recentemente o levantamento sensorial de toda a Região do Extremo Oeste. Com esse importante trabalho a CEE foi ao encontro de solicitações da Secretaria de Estado dos Negócios do Oeste, que tiveram o amparo do Governo do Estado e que obedecem a convenio formado com o Instituto Nacional de Colonização e Reforma Agrária. Foram previstas as possibilidades de financiamento para as obras de eletrificação orçadas em Cr\$ 16.601.692,86 (dezesseis milhões, seiscentos e um mil, seiscentos e noventa e dois cruzeiros e oitenta e seis centavos).

Nada menos de 5.072 propriedades rurais serão assim beneficiadas com a instalação da energia elétrica e uma extensão de 22 quilômetros de linhas cobrirá toda a vasta área oesteina compreendida pelos municípios de Abelardo Luz, Aguas de Chapeco, Anchieta, Calbi, Campo Erê, Caxambu do Sul, Chapeco, Coronel Freitas Cunha Porã, Descanso, Dionísio Cerqueira, Fa-

xinal dos Guedes, Galvão, Guaraciaba, Guarujá do Sul, Itá, Itapiranga, Maravilha, Modelo, Mondai, Nova Erechim, Palma Sola, Palmitos, Pinhalzinho, Quilombo, Romelândia, São Carlos, São Domingos, São José dos Cedros, São Lourenço do Oeste, São Miguel do Oeste, Saudadas, Seára, Vargeão, Xanxerê, Xavantina e Xaxim. Não é como se vê, obra de pequena monta. Ao contrário, tem vultosa evidência e destina-se a influir extraordinariamente no desenvolvimento dum ampla extensão geo-econômica, de inimaginável riqueza, que cresce pelo esforço dum população de indiscutível capacidade de iniciativa e trabalho.

E precisamente ao encontro desse potencial humano é que irão as linhas de eletrificação, conduzidas pelo dinamismo da CEE e seguindo as diretrizes progressistas do Governo do Estado. Um acréscimo de 11.400 KWA de energia se aplicará às zonas rurais do Extremo Oeste e lhe permitirá mais livre e rápida expansão sócio-econômica.

Gustavo Neves

Agenda Econômica

NASA cancela plano de vôos interplanetários

RESERVAS CAMBIAIS SÃO AGORA DE CR\$ 1,5 BILHÃO

O volume de reservas do Brasil em moedas fortes até outubro do ano passado elevou-se a US\$ 1,575 bilhão (Cr\$ 8,8 bilhões) segundo dados divulgados esta semana pelo Fundo Monetário Internacional — FMI.

As reservas estiveram praticamente inalteradas em relação a setembro (últimos dados divulgados) quando montavam a US\$ 1,577 bilhão (Cr\$ 8,8 bilhões). Estas reservas incluem as posições em ouro, direitos especiais de saques no Fundo, outras reservas perante o FMI e os resultados de comércio exterior.

Não houve variações nas reservas em ouro do Brasil e, tampouco, foram feitos saques contra os Direitos Especiais de país na conta do FMI. Os resultados de comércio exterior, entretanto, provavelmente devido a fatores sazonais, registraram uma perda insignificante (baixa de US\$ 1,304 bilhão na posição do terceiro trimestre do ano passado para US\$ 1,302 bilhão na posição de outubro). Ainda não foram divulgados pelo International Financial Statistics do FMI os

resultados de novembro e dezembro. Mas tudo indica que o país tenha continuado a acumular reservas e que essa marcha ascendente se mantenha em 1972.

REFORMULAÇÃO DO ICM

Empresários nordestinos defenderam ontem no Encontro do Comércio e da Indústria sobre ICM, realizado em Recife, a reformulação da sistemática atual do Imposto de Circulação de Mercadorias, cuja alíquota inter-estadual seria reduzida para oito por cento, a fim de sanar o desequilíbrio orçamentário que vem prejudicando os Estados consumidores.

A Associação Comercial de Sergipe, que apresentou a proposta de reformulação, apontou "as distorções geradas pelo atual sistema, levando os Governadores do Nordeste a cometerem a maior injustiça social já feita ao consumidor de uma área de baixo poder aquisitivo".

Segundo a tese dos sergipanos, logo empossada pelas outras delegações, "os consumidores da região mais pobre do país passaram a sofrer uma tributação de 1% a mais, em relação aos demais Estados, para com-

pensar a parcela transferida para os Estados mais industrializados e economicamente mais fortes".

TRANSPORTE INTERNACIONAL

O Presidente da República assinou decreto que promulgar o convênio sobre transporte internacional entre o Brasil, a Argentina e o Uruguai, assinado a 3 de dezembro do ano passado.

Visa o documento a possibilitar a expansão do intercâmbio comercial e do turismo e os objetivos de integração comercial propiciados pela Associação Latino-Americana de Livre Comércio.

INVESTIMENTO NO NORDESTE

O Conselho Deliberativo da Sudene apreciará hoje novos pedidos de investimento para o Nordeste, no valor de Cr\$ 350 milhões. Do total, Cr\$ 200 milhões serão destinados a 16 projetos industriais e nove projetos agropecuários.

Além dos 25 projetos, o Conselho da Sudene apreciará 22 pedidos de isenções totais e parciais do Imposto de Renda e de taxas alfandegárias. Na reunião, os conselheiros discutirão também sobre a realização do III Encontro de Investidores do Nordeste.

No espírito dos tempos, o preço do novo orçamento federal tem sido mantido firme em US\$ 2,50, o que não é mau para um grosso volume em brochura sobre o futurismo. Mas, como de costume, há umas poucas restrições na retórica que visam a dúzias de distritos políticos. E como de costume, há apenas as mais tênues sugestões das reais presunções e escolhidas com que o Presidente se defrontou e fez ao distribuir os seus fundos.

O leitor deste ano, por conseguinte, seria prudente em lembrar pelo menos o orçamento do ano passado, que ainda tem cinco meses antes de expirar. Reconhece-se agora que ele errou o alvo em pelo menos 27 bilhões, ou mais de 10%. Isto foi devido em parte a algum pensamento extravagante na Casa Branca a respeito de recuperação econômica e em parte à costumeira relutância do Congresso em acrescentar os totais de seus cortes parcelados e adições às propostas do Presidente.

DUAS TESES

O orçamento, em outras palavras, é algo menos do que uma análise científica ou profecia artística. É uma mistura política de expectativas presidenciais, cálculos e exigências, apresentadas na linguagem dos estatísticos e com a pretensão clínica de que nenhuma pessoa responsável poderia prepará-lo de maneira muito diferente. Ele oferece pouca ajuda aos poucos no Congresso que poderiam tentar fazê-lo.

Mas há duas importantes teses de Governo que afetam o final do orçamento do primeiro mandato de Nixon. Ambas têm profundas implicações a longo prazo e podem muito bem ser os mais sérios temas de debate neste ano de eleição.

Elas podem ser resumidas como se segue:

1 — Os anos de se fazer economia em orçamentos militares já se acabaram. Embora as Forças Armadas tenham sido agora reduzidas em 1 milhão de homens e o envolvimento no Vietname tenha quase acabado, vastas somas novas estão sendo destinadas a uma nova família de mísseis submarinos, a uma modernização da Marinha e a aumentos consideráveis nos soldos militares, numa tentativa para acabar com o recrutamento.

Esses compromissos não presumem nenhum novo envolvimento em conflito ultramarino. Eles também presumem um modesto acordo de controle de armamentos com a União Soviética na próxima primavera. Na verdade, o esperado tratado para limitar os mísseis baseado em terra está provavelmente estimulando uma nova competição nas forças estratégicas submarinas.

2 — O sonho conservador de privar Washington de fundos para vastos e novos programas sociais está próximo da realização. Duas grandes etapas de redu-

ção de impostos desde 1969, às quais os democratas liberais aderiram entusiasticamente, deixaram agora o Orçamento com menos 20 bilhões, que podiam ter sido investidos em saúde ou educação, ou nas cidades ou em transportes.

DESAFIO

O Presidente recebe bem este fato e nota, com aprovação, que os atuais programas e as atuais taxas de impostos deixarão apenas 5 bilhões em tróce miúdo para os redatores de Orçamento em 1976 — uma margem que, como a experiência sugere, certamente acabará desaparecendo por completo. Nixon acha isto conveniente porque julga que os consumidores e empresários particulares farão escolhas de gastos mais sábias do que o Governo federal e porque ninguém será capaz de fazer novos programas federais nos próximos poucos anos sem primeiro abandonar outra coisa ou persuadir o país a pagar impostos federais mais elevados.

Para o próximo Presidente, isto significa que não haverá dividendo especial para novas iniciativas, seja do lado da paz, seja do da prosperidade.

Há apenas alguns anos, os economistas e políticos daqui especulavam a respeito do vulto das economias em gastos militares e das crescentes arrecadações de impostos nos anos do surto econômico. Sonhavam com novos projetos federais e, acima de tudo, com a oportunidade de investir novos dinheiros de maneiras que reorientariam as energias sociais.

Mas este não é o sonho do Presidente e de seus principais conselheiros. Eles definiram seu slogan de "poder para o povo" como significando mais poder aquisitivo para o consumidor e nenhuma redução de poder no Pentágono. Eles estão desafiando os democratas a lutar contra eles em qualquer dos dois terrenos.

MESMA ROTINA

Tendo feito estas escolhas filosóficas e políticas, o Presidente apresentou uma proposta orçamentária de 246,3 bilhões, 70% da qual ele é obrigado a gastar de acordo com a lei existente ou contratos e dívidas em vigor. Da porção que resta pelo menos teoricamente discricionária, dois terços são destinados para os serviços militares, por motivos que são vigorosamente afirmados mas de forma alguma explicados ou comparados contra os riscos de frugalidade em outras partes do orçamento.

Se o passado, serve de guia, esses amplos julgamentos prevalecerão, mesmo se os números se mostrarem ilusórios. Os últimos Congresso realmente nunca tentaram desmantelar o orçamento de um Presidente ou preparar um orçamento próprio, coerente. Geralmente, Washington se sente bem se a maior parte das verbas propostas forem aprovadas e assinaladas durante o ano orçamentário para o qual foram propostas.

A Administração Nacional de Aeronáutica e Espaço (NASA) anunciou que foi abandonado o projeto de uma "grande viagem" aos planetas da órbita solar, previsto no programa espacial do Presidente Nixon para a década de 70, cujos planos foram revelados em abril de 1971.

Um outro projeto, destinado a construir um gigantesco foguete que poderia levar homens a Marte, também não será realizado, apesar do apoio do Vice-Presidente Spiro Agnew e da promessa de Nixon de destinar verbas ao programa. Somente o plano inicial de descidas na Lua continuará, com um orçamento para o ano fiscal de 1972-73 de 3.379 milhões de dólares (Cr\$ 18.922.400 mil).

VERBAS DIFICEIS

James Fletcher, diretor da NASA, afirmou que a instituição deseja manter seu orçamento neste nível nos próximos anos, para evitar dramáticos cortes nos gastos do programa lunar Apolo, que prevê o lançamento de dois foguetes à Lua em 1972.

Tal soma, porém, é insuficiente para o desenvolvimento de grandes projetos, como a "grande viagem" e a descida do homem em Marte, que necessitariam de 8 a 9 bilhões de dólares (Cr\$ 44.800 milhões a 49.400 milhões) para serem iniciados.

A "Grande Viagem" começou a ser projetada em 1970, quando se planejava vi-

sitar, com naves não tripuladas, as vizinhanças de todos os planetas vizinhos da Terra. Porém, só Marte chegou a ser investigado, através dos Mariners, que fizeram seu primeiro vôo em 1964.

O programa espacial de Nixon para a década de 70 previa, porém, sua realização, através dos seguintes pontos:

Em 1972-73, o foguete Pioneer sobrevoaria Júpiter; em 1975, um Mariner iria a Marte e Vênus; em 1977-79, uma astronave iria a Júpiter (11 anos), passando, depois, em Urano, Netuno Saturno e Plutão.

HOMEM EM MARTE

Em 1969, Spiro Agnew declarou que a principal meta espacial do Governo seria o envio de um homem a Marte até o fim do século, e Nixon promete que aprovará um relatório enviado pela NASA sobre a construção de um grande foguete que permitiria tal feito.

Os jornais de todo o mundo começaram a divulgar que o ano de 1981 veria o homem no Planeta Vermelho, de acordo com declaração de Werner von Braun que afirmava tal possibilidade. Estava criado o Projeto Viking — teoricamente.

Von Braun disse que tal projeto não necessitaria muito mais que os 24 bilhões de dólares do Projeto Apolo (Cr\$ 134.400 milhões). Esperava-se, porém, uma resposta de Nixon sobre a liberalização de verbas, que não chegou.

Rodapé ao correr da pena ...

O aparecimento, dias atrás, de gigantesco quelônio nesta "Ilha Encantada" e o que ele nos sugere — como houve falta de imaginação no caso de se ter lançado este monstro ao mar — características de um aquático pulmonado e o que ele nos apresenta de mais curioso — nossa fauna marinha dentro de um romance de costumes que o é, também, histórico — por falarmos em lançamentos como o dessa tartaruga e... de um livro ainda infelizmente em seu dactiloscrito.

Moacyr Gomes de Oliveira

Faz poucos dias soubemos por este jornal do aparecimento de enorme tartaruga capturada em Conceição da Lagoa, localizada que fica nos arredores desta também não menos pitoresca Capital. Pesando seus bem contados 312 quilos (e foram poucos, haja vista exemplares atingindo 600 quilos!) bem se pode imaginar as proporções corporais do assim mesmo avantajado réptil que mediu 1,90 metros de ponta a ponta, do comprimento da cabeça que ela o tem saliente e não retrátil, ao local da cauda.

Mas o interessante em todo o noticiário que cercou esse monstro marinho que trazido fora para esta metrópole a fim de ser aqui exposto à curiosidade pública, foi sabermos as peripécias que cercaram essa exibição. E pelo que fomos informados, já que o animal foi por último reposto em seu salsó elemento, graças à intervenção de nossas autoridades que assim acharam por bem agir — é pensarmos que esse ato poderia ter sido muito bem evitado, propiciando ao público a apreciação por mais dilatado tempo, com mais calma e vagar de tal espécime, já por si raro. Assim tivesse a pessoa diretamente interessada nesta exibição, tratado de colocar sua sensacional presa em local adrede como seria, por exemplo, um tanque, fácil de improvisação, o que seria obtido ou efetivado com a armação de alguns sarrafos em cujo bojo interior estivesse colocado o fundo e as paredes oferecidas por um encerado ou lona, dessem em uso para cobertura de carga em caminhões. Mantida assim em seu ambiente aquático o que seria completamente realizável com o bombeamento de água salobra fácil de ser obtida no local da exposição e isso até por semanas a fio (já que a dilatação exagerada dessa manutenção não seria aconselhável, face à dificuldade de prover-se a sua

alimentação natural) poderia então o nosso público, de feição assaz curioso, satisfazer esse impulso intelectual, até mesmo por ver a movimentação ou o comportamento de tal bicharoco. E sobretudo, se houvesse espaço para o seu mergulho, vê-lo a espaços surgir à tona, ao jeito da cabeça de uma cobra monstruosa... e, aqui fora, tomar a longos e de certa forma ruidosos haustos, a sua respiração que, como se sabe, é a aérea.

Naturalmente que, face ao seu volume e peso, jamais um quelônio deste seria capturado em uma rede, e dificilmente em anzol, qualquer a isca que se usasse, dado o desconhecimento que temos de sua alimentação predileta. E como tudo indica ser esse animal uma fêmea, procuraria ela a barra dessa lagoa para aí, em lugar adrede ou sítio arenoso, depositar os seus ovos, já que a postura se dará por esta época quente do ano. Pois seria na situação embaraçosa de ver-se em seco (com a descida das águas da maré) e não possuir membros com que andar e menos se safar em terra (só possui alétras que usa à guisa de remos) seria aí facilmente surpreendida e aprisionada. Assim se davam e ainda se dão com as baleias que vinham dar em nossas costas e ainda hoje acontece, embora raramente.

Mas o que ocorre de curioso com a postura desse réptil é que ele, sendo ovíparo, isto é, botando seus ovos para serem incubados aqui fora com o calor dado pelo sol, é que eles sejam nesta postura única não só férteis, mas também "claros" como se diz. É que, à maneira do que acontece com a abelha-mestra, dita rainha que fecundada pelo zangão, fica com a capacidade inerente a um hermafrodita (quer, dizer, podendo fecundar-se a si mesma, sem o auxílio do macho) a tartaruga, por um aparelhamento que lhe será todo especial, faz semelhante prodígio que é, em sua espécie, embora fecundada, ser capaz de botar também ovos inférteis. E aqui temos para nossa surpresa outra maravilha que a natureza sempre pródiga e inteligente, sabe atender em situações especiais ou inéditas: esses ovos aparentemente inúteis, por claros, servindo na divina providência para que as tartaruguinhas recém-nascituras e estando ainda alojadas dentro de seu esconderijo que é dentro da terra, possam ter a sua primeira alimentação altamente protéica e mineral às suas necessidades, como é o ovo.

Outra particularidade que nos chama logo a atenção

e que me vem ao correr da pena a respeito desses animais ditos aquáticos-pulmonados, conforme nos refere Darwin em seu livro *VAGEM DE UM NATURALISTA AO REDOR DO MUNDO*, é o que ele viu com os quelônios, mas esses terrestres e que habitam o arquipélago de Galápagos: o de servirem de recurso aos indígenas dali em ocasiões de grandes secas muito comuns ali em ilhas. E isso por meio de apreciável água de reserva que tais quelônios possuem em suas bexigas, neste caso urinárias (assim dito para que se as não confunda com as outras que são natatórias). E assevera-nos ele (sem dizer, ao certo, se o andou provando...) ser esse líquido, aparte conter um gosto "ligeiramente amargo", ser ele "perfeitamente límpido".

Estou escrevendo estas achegas zoológicas que sem maior consulta me ocorrem e aqui me detenho a pensar no livro ainda inédito de meu mano João Acácio. Livro que sendo um romance é também de fundo histórico e isto por relatar a penetração de nossos antepassados açorianos em nossa comuna aí por 1750, sendo a sua primeira estada nesta antiga Destêrro que ele chama e com justificadas razões dadas as suas belezas naturais, de ILHA ENCANTADA. E aí nesse livro que é a de um estudos de nossas cousas e fatos, fornecendo-nos diversas informações, como estou procedendo aqui, sobretudo no que tange a sua fauna marinha, ao tempo ainda onde haviam as célebres "armações" que, como se sabe, eram certos lugares em nosso litoral onde se procedia, com o aprisionamento dos gigantes cetáceos representados pelas baleias, a extração, valiosíssima ao tempo, de seu conteúdo em óleo, sem atermem-se mesmo à importância que se dá hoje à sua carne. E com estas recordações, que são evidentemente também históricas, as peripécias bem boladas que cercam o "mocinho" herói do livro dentro de seu frágil batel, numa viagem que, partindo da ilha da Rapa ia até a barra do Araquari. Traeto feito em condições verdadeiramente dramáticas, já por ter de enfrentar nesse percurso todo cerrado nevoeiro, onde porém lhe valeu o auxílio prestado por uma bússola e, incidentemente, a agressão de um enorme anequim, a ponto de tentar abocanhar o braço ao timoneiro, não se tivesse ele esquivado em tempo desse inesperado bote.

Pois é desse interessante livro que extraio o seguinte

Notícias Espiritualistas

VII — A MEDIUNIDADE ATRAVÉS DOS TEMPOS

Hélio Abreu

3 — AÇÃO DOS ESPÍRITOS

O Século XIX

O século XIX prenunciava grandes conquistas do homem em todos os setores, e o espiritual não poderia permanecer sob a escravidão do tradicionalismo religioso. Assim é que uma pléiade de Espíritos, comandados por Jesus, teve a incumbência de reavivar as verdades espirituais que jaziam sob o pó do convencionalismo religioso.

Esse momento histórico surgiu em seguida das célebres mesas girantes que foram a *coqueluche* da sociedade francesa, que por sua vez se tornaram populares após os acontecimentos mundiais conhecidos da pequena cidade de Hydesville, próxima a New York, nos Estados Unidos da América do Norte, onde as irmãs Kate e Margaret, com 11 e 14 anos respectivamente, eram as médiuns de efeitos físicos, nas manifestações de raps.

Estas crianças, que foram criadas em ambiente religioso adverso a tais idéias, pois seus pais eram meto-distas, eram as responsáveis pelos fenômenos graças à mediunidade que possuíam.

No ano de 1848, os fenômenos espirituais alcançaram todos os jornais da época, abalando conceituações científicas, filosóficas e até religiosas com a evidência

de que os mortos nos rodeiam e que podem usar de vários meios de se comunicarem conosco.

Ação dos Espíritos sobre a matéria

Um pouco de história. Com o advento das mesas girantes, quiz-se explicar os seus movimentos usando-se austerias magnéticas, porém, por mais esforço que se fizesse, alguns fenômenos escapavam a tais explicações. Ainda, para complicar os incréus, desde Hydesville, o responsável pelos raps já se autoafirmava como sendo o espírito de Charles Rosna, cujo esqueleto mais tarde foi encontrado juntamente com seu baú de quinquilharias numa parede da velha casa dos Fox.

Ademais, as mesas girantes não se movimentavam tão somente, elas também, através de pancadas, procuravam responder inteligentemente as questões que eram formuladas e algumas que somente eram pensadas. Isso significava que havia um elemento inteligente por detrás do fenômeno. Seria a inteligência dos encarnados? As comunicações guardavam um sentido unitário característico de uma personalidade. Seria o desdobramento e a projeção de uma mente de um encarnado ali presente? As questões respondidas eram de uma característica superior a capacidade de qualquer um dos assistentes. Era a mente do médium que tirava a informação de uma

mente ausente e projetava sobre a mesa que se movimentava e respondendo.

Allan Kardec, estudando, à época, o problema, diz a seguir, no Livro dos Médiuns: "resta agora a questão de saber se o Espírito pode comunicar-se com o homem, isto é, se pode haver trocas de pensamentos entre um e outro. E por que não? O que é o homem senão um Espírito, aprisionado num corpo? Por que o Espírito livre não poderia comunicar-se com o Espírito cativo, como o homem livre com o que está preso? Desde que admitido a sobrevivência da alma, é racional não admitir a sobrevivência das afeições? Uma vez que as almas estão em toda a parte, não é natural pensar que a de um ser que nos amamos durante a vida venha junto de nós, que deseja comunicar-se conosco, e que se sirva para isso dos meios que estão à sua disposição? Durante a vida, não agia sobre a matéria do seu corpo? Não era ele que lhe dirigia os movimentos? Porque então depois de sua morte, de acordo com o outro Espírito ligado a um corpo, não tomaria emprestado esse corpo vivo para manifestar seu pensamento, como um mudo pode servir-se do que fala para se fazer compreender? Fazamos por um instante abstração dos fatos que para nós tornam a coisa incontestável; admitamo-la a título de simples hipótese; pedimos que os incrédulos nos provem, não por uma simples negação, porque sua opinião pessoal não

lanço expressivo, já pelas suas correlações com o nosso assunto de hoje:

"Miguel Antônio (o herói de que lhes falei) informava aos tripulantes sobre os perigos representados pelas feras marinhas em nossos mares, também, por isto, chamados de "bravios".

Acrescentava que além do anequim havia a tintureira, a feiteira, a cabeça redonda, que costumam atacar o homem na embarcação. Fazem provavelmente essa proeza guiados pela sombra dos atacados projetada na água. Demais, como não temer os pavorosos polvos — cujas espécies gigantes atingem a 18 metros de envergadura! — embora estes, felizmente, não ocorram em nossas águas? Com aqueles multiplicados braços constrictores, à maneira das gibóias, não seriam de se desprezar, notadamente em batéis razantes quais as jangadas do Norte e, principalmente, frágeis canoas de nossos pescadores. Para esse ataque direto, não seria de se desdenhar a presença da jamanta também de cujas existências maiores, dando 5 metros, transversalmente, de ponta a ponta das aspas nadadeiras e providas até de chifres na cabeça, com o que talvez investissem à maneira taurina, estamos felizmente livres — capazes elas de virar qualquer embarcação que não tenha as proporções de navio e cujas faanhas se contam por serem muito comuns, arrastarem redes inteiras para as profundezas do mar. Agora, por outro lado, outros habitantes marinhos existem, embora de aparência temíveis, haja visto o sanhopê (macho da mangona) o saltador (visto por nós antes) e as próprias arraias que não investem propriamente e, sendo de boas carnes, rendem muito no óleo que contém".

Esse um pequeno pano de amostra do sensacional romance que, ainda esperamos, possa ser lançado de uma hora para outra porque livros assim são raros em nossa literatura, dado o seu valor intrínseco que é, em sua didática, aliás a mais aceitável, saber instruir embora divertindo. Ademais, escrito em linguagem simples, por acessível a todos, foge ao vulgar e trivial.

E tal o "lançamento" que fugindo à curiosidade do quelônio que estava tão bem servindo à curiosidade e mesmo estudo de nossa gente, temos esperança venha a flux da publicidade que é uma maneira também de expô-lo à fome pública de uma boa e sã leitura.

pode fazer lei, mas por razões peremptórias, que isto não pode ser Colocamo-nos em seu próprio terreno e já que querem apreciar os fatos espíritos com a ajuda das leis da matéria, que tirem então desse arsenal alguma demonstração matemática, física, química, mecânica, fisiológica e provem por "a" mais "b", sempre partindo do princípio da sobrevivência da alma:

- 1º — que o ser que pensa durante a vida, não deve pensar mais depois da morte;
- 2º — que se pensa, não deve mais pensar naqueles que amou;
- 3º — que se pensa naqueles quem amou, não deve mais querer comunicar-se com eles;
- 4º — que se pode estar em toda a parte, não pode estar ao nosso lado;
- 5º — que se está ao nosso lado, não pode comunicar-se conosco;
- 6º — que por ser invólucro fluidico, não pode atuar sobre a matéria inerte;
- 7º — que se pode atuar sobre a matéria inerte, não pode atuar sobre um ser animado;
- 8º — que se pode atuar sobre um ser animado, não pode dirigir sua mão para fazê-lo escrever;
- 9º — que, podendo fazê-lo escrever, não pode responder as suas perguntas e transmitir-lhe o pensamento".

A marcha da ciência

"SCIENCE FICTION"? ILUSÕES, REALIDADES — II

A. Seixas Netto

Há, e está meridianamente claro, muita burrice em tricotomia nas famigeradas revistas de "divulgação científica", — que de científicas têm nada a não ser a qualidade de rendosos "caçaniquês" dos títulos —, como há uma sórdida cultura de bolso de colete nos amigerados Alburns de Figurinhas que correm por aí, sugando os tostões dominicais das crianças. Mas o assunto não é bem este, muito embora este seja dos mais importantes; o assunto são os livros de "Science Fiction". O campo da "Science Fiction" é, geralmente, por ser o material do momento, o Universo. E o que espanta não é a sandice, a estupidez, a ignorância que espalham à mancha; o que espanta é que há Editores para semelhantes baboseiras; e o que deixa boquiaberto é que há leitor por essa coisa tal qual mosca no mel. Há, não se pode negar, gosto pra tudo neste mundo de Deus.

0

H. G. Wells, o famoso autor da "Guerra dos Mundos", inaugurou, isto é certo, a subliteratura fantástica dos "super-homens", das "super-inteligências", dos "super-monstros" e, o que é mais da bestificante "super-lógica" dos habitantes d'outros Planetas. Começou por Marte porque Schiaparelli, com os "canali" colocara o Astro-Vermelho em evidência. E outros lhes seguiram as pegadas. Não existe, porém, uma valiosa contribuição de Wells, — a não ser a tal cavirita —, para a meditação do razoável. Somente Julio Verne, com sua metodologia do objeto existente e do cálculo objetivo, conseguiu alguma notável pre-nominação. Mas o caso é a tal "Science Fiction". EM 1950, ela recebeu a contribuição de Frank Scully

com seus homenzinhos azuis, que foram encontrados nos restos carbonizados de "disco voador" na América do Norte; desses homenzinhos azuis doutros mundos — de Venus, parece-me —, Jimmy Guyan fez a sua "figuinha" meio besta; mas lhe deu dinheiro e correu Mundo; e o que é mais, tornou-se Consultor de Assuntos Relativos aos OVNI, Objetos Voadores Não Identificados, — na França. Depois, como não podia deixar de ser que a cousa mais financeiramente rendosa é a basbaquice humana dos pseudos flustrados, o esperto Desmond Lisle associado ao viris-simo George Adamski entrou na parada com o livro DISCOS VOADORES, que foi traduzido e vendido às carjadas em todo o mundo. Cheio de dinheiro, Adamski para não perder a vez nem deixar a fonte secar, tornou-se profeta; fundou uma seita qualquer ligada a homens doutros Planetas. Mas em tudo isto, nem um pouquinho de Cultura real, nem uma pitada de inormação lógica, nem uma só mambembe coordenada astronômica pra gente poder "segurar as pontas. Nada. E agora vem, para o seu terceiro livro certamente "best-seller" mundial, o famoso Daniken; os dois primeiros são de uma inocência de fazer gosto. O tal ERAM DEUSES OS ASTRONAUTAS só pergunta; não dá pra gente nem uma pobre e esfarrapada resposta; já o segundo DE VOLTA AS ESTRELAS é o primeiro bestificante livro às avessas, incluso na repetição das gravuras. E que dirá ele agora nesta nova "prima da obra"?

0

A melhor "Science Fiction", no século XX, por enquanto, é a RELATIVIDADE GENERALIZADA, de Albert Einstein. Deu chave pra muita coisa... digo isto porque ninguém a leu e todos a citam por "dá cá aquela palha". Ora... ora... pobre Ciência.

1971: um bom ano para a General Motors do Brasil

"No quadro geral da economia brasileira, a melhor notícia do ano que passou, foi a divulgação, pelo governo federal, da primeira estimativa referente ao crescimento do Produto Interno Bruto (PIB), de 11,3%. O aspecto significativo deste crescimento é de que ele se processou de forma equilibrada: a expansão do comércio foi de 12,8%; da agricultura de 11,4% e da indústria, de 11,2%" disse o Sr. James F. Waters, Presidente da General Motors do Brasil ao analisar a participação de sua empresa no mercado nacional em 1971.

CHEVROLET OPALA, O SEGUNDO MAIS VENDIDO

"Participamos dessa expansão industrial e comercial com a produção e vendas de automóveis, caminhões, utilitários, peças e eletro-domésticos. As vendas da General Motors do Brasil, em 1971, alcançaram o expressivo número de 82.432 veículos, o que representa um aumento de 17,6% em relação a 1970, quando vendemos 70.112.

O lançamento do Cupê, no último trimestre do ano, trouxe um novo marco para a GMB e consolidou a posição do Chevrolet Opala como o segundo automóvel mais vendido no país, com um total de 53.678 unidades, aumentando em 27,5% em relação ao ano anterior.

Na faixa de veículos comerciais, continuamos na primeira posição, sendo que a pick-up Chevrolet ultrapassa por larga margem a sua concorrente mais direta".

EXPORTAÇÕES DOBRARAM

"No tocante às exportações, este foi um ano excepcional", continuou o Sr. Waters, dobramos as operações realizadas no ano anterior. Os caminhões e utilitários Chevrolet desempenharam um papel preponderante nesta operação, dada a sua grande aceitação no exterior, principalmente nos países membros da ALALC. Os automóveis Opala passaram a conquistar novos mercados exter-

nos, trazendo mais divisas para o nosso país. Do total exportado por toda a indústria automobilística brasileira, a GMB participou com 48%".

"Também em ritmo ascendente se mantiveram as exportações de peças, acessórios, refrigeradores e a linha de produtos eletrodomésticos "Frigidaire". No geral, as operações de exportações atingiram em 1971, a soma de US\$ 1.940.000.00".

CONCENTRAÇÃO DE ESFORÇOS

"A General Motors do Brasil, em 1971" — prosseguiu — "dentro do seu programa de investimentos é de reinvestimentos, aplicou mais de Cr\$ 500 milhões para ampliação de suas instalações e da capacidade física de produção, tendo em vista o breve lançamento de mais um modelo de automóvel — o Chevette, resultado direto do projeto 909.

Todos os esforços dos técnicos e engenheiros estão concentrados para a produção deste automóvel que acomodará 5 passageiros, movido por um motor de 4 cilindros, transmissão de 4 marchas, apresentando uma relação de peso/potência capaz de proporcionar um ótimo desempenho com baixo custo operacional.

"A General Motors do Brasil sempre acreditou no mercado brasileiro e sempre agiu em função dessa confiança, programando novos investimentos em seu parque industrial" — disse o presidente James Waters, "Essa política nos tem dado excelentes frutos, valendo dizer que a GMB é a empresa que mais tem crescido no setor automobilístico. Boa parte do êxito se deve aos nossos fornecedores e concessionários, cuja ação ultrapassou as melhores expectativas, possibilitando com que pudéssemos atingir, em 1971, êstes números excepcionais", finalizou o presidente.

U seu programa

CINEMA

SÃO JOSÉ

15 — 20 horas
Henry Fonda
ERA UML VEZ... O OESTE
Censura 18 anos

RIZ

17 — 19,45 — 21,45
Richard Thomas
O ULTIMO VERAQ
Censura 18 anos

CORAL

15 — 20 — 22 horas
Madelene Franca

UMA VERDADEIRA HISTORIA DE AMOR
Censura 18 anos

ROXY

14 — 20 horas
(Programa Duplo)
John Cassavetes

A FURIA DOS INTOCAVEIS
Glan Maria Volante

INVESTIGACAO SOBRE UM CIDADAO AGIMA DE QUALQUER SUSPEITA
Censura 18 anos

JALISCO

20 horas
Jean Serel
UMA SOBRE A OUTRA
Censura 18 anos

GLORIA

17 — 20 horas
Marlon Brand
O QUEBRA-CUBICA CHINES
Censura 14 anos

MAJAS

20 horas
Glenn Saxson
UMA PISTOLA PARA UM COVARDE
Censura 18 anos

SÃO LUIZ

20 horas
Omar Shariff
O ULTIMO REFUGIO
Censura 18 anos

TELEVISÃO

TV CULTURA — CANAL 16

15,00 A Decada da Educaçao
15,30 Cine Junior
18,15 Nossa Filha Gabriela
18,55 Bola em Jogo
19,00 Not ciário
19,15 A Fabrica
19,55 O Preço de Um Homem
20,30 Cidinha Livre
22,00 Poltrona 6
24,00 Impacto

TV COLIGADAS — CANAL 3

15,00 Documentário Educativo
15,40 Mulheres em Vanguarda
16,10 Seriado de Aventuras
16,30 Gasparzinho
17,00 Fantman
17,30 O Zorro
18,00 Agente 86
18,30 Meu Pedacinho de Chão
19,05 Manh Doce Namorada
19,40 Noticiário
19,45 Noticiário
20,10 O Homem que Deve Morrer
20,50 Faça Humor Não Faça Guerra
22,00 Noticiário
22,15 Bandeira Dois
22,50 Grande Cinema
00,35 Encerramento

— x x x —
Será realizado nos dias 4, 5 e 6 de Fevereiro no Estádio da FAC — Carnaval Com Cerveja



Alicinha Souza Damiani, elegante como sempre, está chegando do Rio, onde concebiu a decoração da agência do Banco do Estado de Santa Catarina. Alicinha já está com viagem marcada para Brasília, para tratar de um novo trabalho.

Band Show é o conjunto que movimentará o carnaval do Clube Doze de Agosto X Dia 5. O Lagoa Lake Clube recebe a visita da Escola de Samba Protegidos da Princesa X. Carnaval será mesmo na Praça XV. Quanto ao caso do jardim, depois a Prefeitura entregará, aos que por lá se deliciam, completamente arrumado.

Embaixador em Santa Catarina, Lurdes e Alvaro, Catão, que estão veraneando em seu tradicional chalé em Imbituba, hospedaram esta semana o Embaixador da Inglaterra e sua esposa, Lady Hunt.

Dirceu Flôres, diretor de programação da TV Cultura, embora contra sua vontade, não tem conseguido disfarçar sua preocupação. Aliás, ficar o tempo todo no morro não é mole X Sexta-feira, na boate do Oscar Palace, Neide Mariz, era homenageada por um grupo de amigos. E quando um dos amigos disse: "Neide, você é a voz orgulho de Santa Catarina", a cantora ficou realmente emocionada.

— x x x —
O Senador Antônio Carlos Konder Reis, em rápida visita a nossa cidade, esteve com a bonita Herculina Catarina Luz. Durante sua permanência em casa de Herculina, um repórter da imprensa da capital entrevistou o Senador.

Casamento
Hoje às 10 horas, na Capela do Divino, Flávia Santo, Rosilene Carloto Mello e Jorge Cesar Xavier recebem a bênção do casamento. Na residência dos pais da noiva, senhor e senhora Wilson Mello, os convidados serão recepcionados.

— x x x —
Quem será a Garota Sarong? A festa para sua eleição será sábado, na pérgola da piscina do Clube da Colina X. O Canasvieiras Country Club recebe seus associados sábado, para a IVª Noite Havaiana. A diretoria do Clube está em atividades, para o maior brilhantismo do acontecimento.

Carnaval na Colina
Já se reuniu a diretoria do Lira Tênis Clube, e tudo está resolvido, n'ra o grande carnaval que vai acontecer na Colina. Animados bailes, concursos de fantasias e coroação da Rainha. Esta movimentação contagiante será animada pela orquestra de Aldo Gonzaga.

— x x x —
O costureiro Lenzi, está preparando um belíssimo traje para Valda Mussi, que acontecerá sábado no Santa Catarina Country Club, em elegante recepção.

— x x x —
Ivo Schmithausen, da diretoria do Clube Doze, com um cartão simpático, nos comunica que as inscrições para o Concurso de Fantasias no Baile Municipal poderão ser feitas na Secretaria do Clube, em horário comercial X Odontolando de 72, recebi o belíssimo caneco para o Festival da Cerveja, que se realizará dia 4, no estádio da FAC. Meus agradecimentos, pela gentileza, a esta simpática turma.

— x x x —
Paineiras
Amanhã é dia de Paineiras, com a movimentada festa Carnaval na Ilha. O Paineiras, está informando também que elegerá a nova direto-

Zury Machado

ria. São Ele: Estanislau Emílio Bresolin, Júlio César Lopes, Walter Abreu Filho, e José Roberto

— x x x —
Luiz Fernando Sabino regressou do Rio, com um Opala zérinho. Em companhia de sua família, Luiz Fernando passará o carnaval na Ilha e retornará a Brasília, nos últimos dias de fevereiro.

— x x x —
Gente Que Viaja
Viajou para São Paulo e Rio, Jacques Schweidson, para visitar as mais conceituadas firmas de confecção do País. Este ano, A Modelar vai entrar numa linha completamente diferente, no conforto de suas lojas, para dar melhor atendimento a seus clientes.

— x x x —
Pensamento do dia: Tudo chega para quem sabe esperar.



Luiz Daux, o mais jovem homem de empreendimentos da Ilha. É Superintendente da Firma Emendaux.

Música Popular

AUGUSTO BUECHLER

PORQUE GIL VEIO AO BRASIL

Gilberto Gil, que chegou ao Brasil no dia da estreia de Caetano Veloso no Teatro João Caetano, fez uma escala em Paris. Um dia antes de sua viagem, porém, ainda em Londres, deu uma entrevista a Bernardo Kucinski da revista Veja. Do papo, eu vou procurar destacar o que há de mais importante.

Bem, se Gilberto Gil veio, a primeira coisa a se saber é o porquê da viagem. Gil justifica:

— De um do geral, a idéia da viagem é retomar o contato com a cultura local, respirar o ar do qual estou afastado há três anos. Há também motivos pessoais: Quero por exemplo ver minhas filhas, uma está com cinco anos, outra com seis.

— O que acontece agora, é que eu tenho uma curiosidade enorme em torno das coisas brasileiras. Sinto que não sabia tanto como imaginava, o alargamento de visão que se adquire aqui fora equivale a enxergar um quadro em toda a sua perspectiva. O quadro se ampliou e agora quero examinar com mais atenção os detalhes. Por exemplo, o samba em si, o samba como forma. O fato de eu me sentir aqui, digamos, culturalmente irresponsável, engajado numa música pop que não sofre a força da gravidade, me fez sentir falta da coisa brasileira. Quero ir ao morro-falar com os sambistas. No meu caso pessoal, o importante é que comecei o meu contato com a música num nível já mais estratificado, numa camada de elite. Meu contato com a música não na base da bossa nova. Agora, eu quero um contato com a "real thing". Era um músico da elite. Minha forma de tocar violão só hoje se aproxima do que os músicos naturais conseguem. A minha volta também está ligada a isso. Quero me expor a toda essa experiência, conversar com músicos brasileiros como Paulinho da Viola, ir a algumas cidades do nordeste, encontrar violeros repentistas. E por aí a fora!

O REENCONTRO E O ENTROSAMENTO

E o seu reencontro, agora — perguntou Kucinski —, com os músicos brasileiros? Você tem acompanhado o trabalho deles? Acha que vai se entrosar?

— Vejo com grande admiração o trabalho de Chico Buarque, de uma dignidade extrema. Acho que o Chico cresceu muito, mais ainda do que já era. Mas não sei, por exemplo, como ele me vê aqui. Para mim, meu lugar ainda é aqui (na Inglaterra). O fato de eu ir agora quebra um tabu, e eu poderei voltar com mais frequência. Eu sei que muita gente vai dizer: "Gil você está fazendo falta". E eu sei que não estou fazendo falta nenhuma. Mas repito que vou com o espírito bem aberto e tudo pode acontecer. (Veja n. 176)

Horóscopo

OMAR CARDOSO

QUINTA-FEIRA — 27 DE JANEIRO

PRESSAGIOS PELO DIA DO NASCIMENTO

O sétimo dia e grau do primeiro período de 10 dias do signo de Aquário, isto é, do primeiro decanato que é governado por Saturno e Urano e marca a vida dos que nasceram entre 21 e 30 de janeiro, inspira amor à beleza, ao que é verdadeiro e bom, ao desejo sincero de fazer tudo cada vez melhor e ao aperfeiçoamento dentro das limitações humanas. É uma data muito feliz de nascimento e a pessoa pode ter uma existência plena de contentamentos, não ser pelo lado sentimental onde sua volubilidade amorosa é capaz de causar-lhe — mas muito mais aos outros — decepções e desenganos. Mesmo porque sendo inteligente demais, suporta pouco o jogo matrimonial.

ÁRIES — Deixe que sua natureza predomine e assim conseguirá assegurar melhores resultados. Melhores relações com terceiros estão previstas para esta fase. Excelente fluxo ao amor, às amizades e ao casamento.

TOURO — Procure não explorar sua fama. Atitudes obstinadas hoje, poderiam ser lamentadas mais tarde. Aja com dignidade e humildade que conseguirá os melhores resultados possíveis. Progresso e ascensão profissional.

GÊMEOS — Evite sobrecarregar-se hoje com os problemas e trabalhos alheios. Dedique-se mais aos seus próprios interesses e compromissos de toda ordem. Chances espetaculares de realizar um de seus mais caros sonhos.

CÂNCER — O dinheiro será hoje uma de suas maiores preocupações. Maneje-o corretamente para não ter preocupações futuras. Gaste somente o necessário. Mente atraída pelas coisas psíquicas e sobrenaturais. Cuide da saúde em primeiro lugar.

LEÃO — Ser mais generoso hoje, será muito importante para conseguir o êxito que deseja. Mas evite a ingenuidade: seria prejudicial. O campo sentimental lhe trará alguma vantagem, sobretudo se agir com paciência e determinação.

VIRGEM — Se concentrar mais sua atenção no campo profissional, poderá progredir satisfatoriamente, sejam quais forem as circunstâncias. O aspecto astral é dos melhores ao tratamento da saúde e ao equilíbrio físico e mental.

LIBRA — Sua própria força de vontade irá vencer facilmente os obstáculos deste dia. Todavia, procure não prejudicar ninguém. Haverá alegrias proporcionadas pelo cônjuge e os filhos lhe proporcionarão muitas felicidades.

ESCORPIÃO — Use de tato ao tratar assuntos de vital importância e assim, poderá antecipar resultados mais que satisfatórios. Não esqueça de que tem muita habilidade para tal. Quinta-feira propicia ao romance e às viagens.

SAGITÁRIO — Não permita que seu gosto pelas coisas boas da vida, o coloque em situações pouco estáveis. A determinação será a arma mais importante para não ser prejudicado. Contatos felizes com sacerdotes e altas personalidades.

CAPRICÓRNIO — Procure não ser demasiadamente cauteloso, como o é, em suas posições. Deixe boas margens para mudanças. Os negócios, junto a nativos de Aquário, Gêmeos ou Libra, trar-lhe-ão melhoria material. O fluxo é bom para amar.

AQUÁRIO — Não se irrite, como é de seu costume, por coisas desnecessárias, causadas por insignificâncias. Use seu excelente temperamento para cuidar de coisas mais importantes. Melhora sensível de saúde. Pode amar.

PEIXES — Se for mais discreto em suas ações, conseguirá êxito hoje, pois a boa posição astral Sol-Netuno lhe augura esta felicidade. Mas, será importante não descuidar de seu estado físico. Não cometa excessos.

UMA DAS MAIORES REDES EMPRESARIAIS DE SANTA CATARINA AGORA ESTÁ NA PESCA!

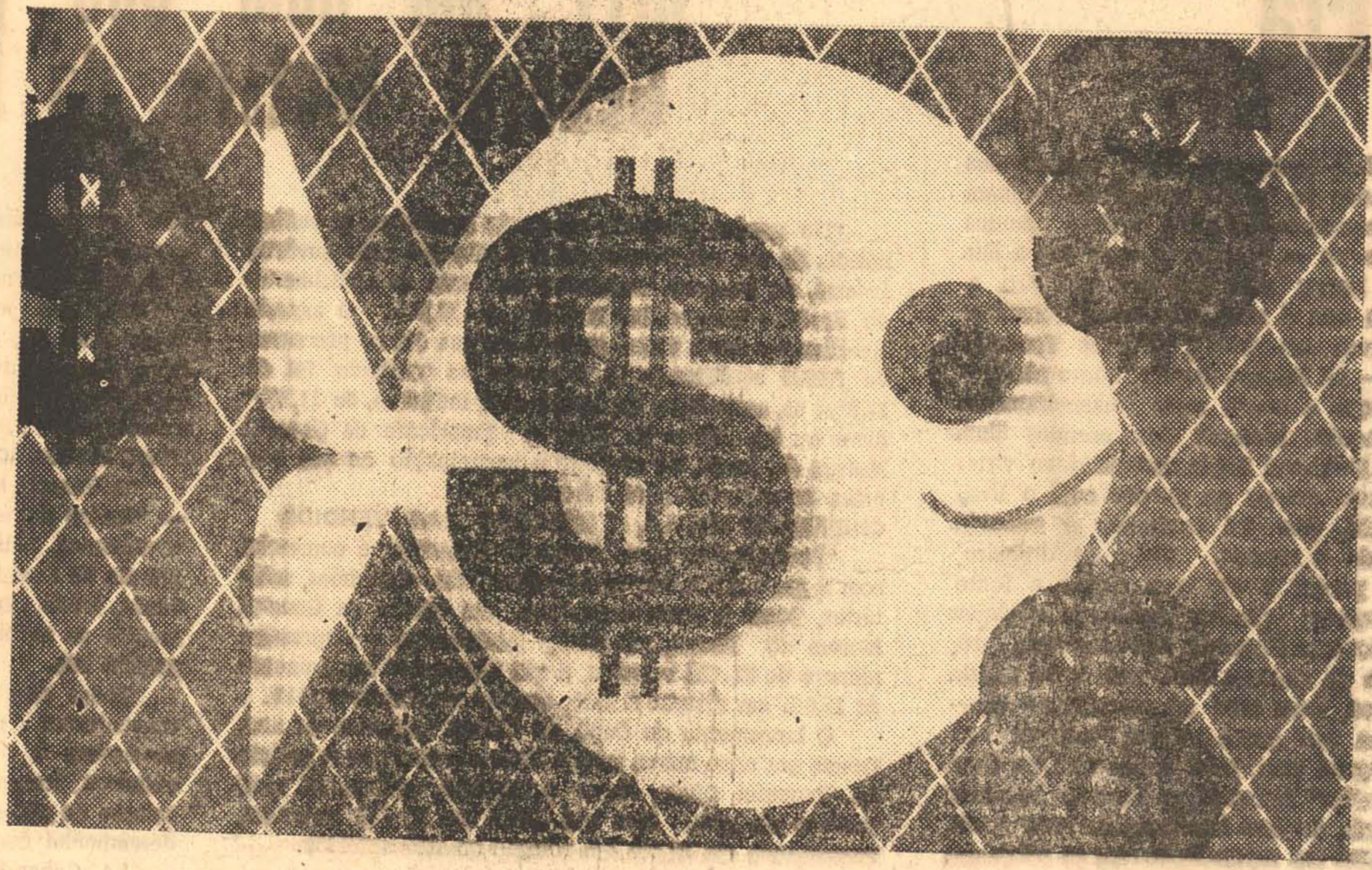

Entre você também através dos incentivos fiscais da SUDEPE.

E garanta tranquilidade para o seu investimento.

frigoríficos HOEPCKE comércio e indústria

Florianópolis SC REPRESENTANTE PARTICIPACAO EM SANTA CATARINA DIVESC - Distribuidora de Valores Mobiliários do Estado de Santa Catarina





Hoteis e Restaurantes

HOTEIS

SWENSON PALACE HOTEL

Apartamentos com telefone e rádio — suítes com telefone, televisão e geladeira
Estacionamento para 50 veículos
COM AQUELE CAFFÉ MATINAL
Rua Santos Saraiva, 400 — Fones 6385 e 6689
Endereço telegráfico SWENSON — Florianópolis
Preços especiais para viajantes

LUX HOTEL

Seu lar fora de lar
O mais central da Capital do Estado
Sala de leitura — todos os quartos com telefone
Rua Felipe Schmidt, 9 — Florianópolis

OSCAR PALACE HOTEL

Sente-se honrado em Espedálio
Apartamentos — suítes — pára-estacionamento — bar musical
Telefones 3288 — 3638 — rede interna
Florianópolis — Ilha de Santa Catarina

MARIO HOTEL

A tradição da hospedagem florianopolitana
Rua Conselheiro Mafra, 26 — Fone 2994

CASA BOM ABRIGO — VENDE-SE

Com 3 quartos, 2 salas, lareira, cozinha, 2 quartos empregada, garagem, churrasqueira. Preço Cr\$ 75.000,00. Localizada à Rua Herminio Mills, 205.
Tratar com Flávio à R. Arcebispo Paiva, 15 Ed. Florianópolis — apto. 1200 das 8 às 11 horas.

VENDE-SE CASA

Vende-se uma casa de madeira à rua Coralina Luz, 95. Tratar à Rua José Boiteux, 3.

COMUNICAÇÃO SOLIMAR Ltda.

FABRICANTES DE DETERGENTE — DESINFECTANTES — SABÕES LÍQUIDOS
COMUNICA a sua clientela e ao comércio em geral que está atendendo em suas novas instalações à Rua Leoberto Leal, 158 — Barreiros.
A DIRETORIA

MAJESTIC HOTEL

Rua Trajano, 4 — Fone 2276
No centro comercial da cidade

HOTEL ROYAL

RUA JOÃO PINTO — FONES: 2951 - 2 - 3 R. I.
FLORIANÓPOLIS - SANTA CATARINA - BRASIL
APARTAMENTOS - SUITES

BAR - JARDIM DE INVERNO - SALÃO DE RECEPÇÕES
TELEFONIA - RÁDIO - TELEVISÃO - GELADEIRA - AR CONDICIONADO
*QUISQUILHAMENTO CENTRAL - LAVANDERIA - ESCRITÓRIO PARA HÓSPEDES

CLÍNICA E CIRURGIA DE OLHOS LENTES DE CONTATO

Dr. DÉCIO RITZMANN MADEIRA NEVES CRM. 584
Ex residente da Clínica do Prof. Hilton Rocha, MG.
CPF — 002275959 — Telefone Residencial 3541
Dr. ARAMIS RITZMANN MENDES CRM. 920
Ex Estagiário da Clínica do Prof. Paulo Filho, GB
CPF — 048236999
CONSULTAS com hora marcada pelos
Telefones 3699 — 3899 — 4129
Atendem de 2ª. à 6ª. feira
no Hospital Celso Ramos, Sala 169
das 9 às 12 e das 14 às 18 horas

RESTAURANTES

RESTAURANTE OSCAR PALACE HOTEL

5º andar
Diariamente refeição à la carte
Aos sábados — a tradicional e famosa feijoadade
Aos domingos — almoço festivo — buffet variado

Churrascaria e Restaurante BLUMENAU

Serviços A La Carte
Com abrigos para veículos
R. Antonieta de Barros, 101 — Estreito — Fone 6429
Florianópolis — Santa Catarina

AQUARIUS

Restaurante e Lanchonete
na Lagoa da Conceição
Ambiente selecionado

RESIDÊNCIA E LOTES

Vende-se uma residência, situada no JARDIM ITAGUAÇU, com duas salas conjugadas, três quartos, banho, cozinha, dependência de empregada, garagem, varanda e estacionamento, ainda sem habitar-se.

LOTES — Vende-se, ótimos lotes, situados no JARDIM ITAGUAÇU com água instalada, ruas calçadas e drenagem pluvial.

DIRIGIR-SE à rua, Urbano Salles, n. 37 — Fone 2981.

DR. RODRIGO D'ÊÇA NEVES

Cirurgião Plástico
Curso de especialização de dois anos no Hospital das Clínicas de São Paulo.
Tratamento Estético das Mamas — Abdomem — Nariz — Cicatrizes — Transplante de Cabelos.
Atende no Hospital Governador Celso Ramos às terças e quintas, após às 15 horas.

PROFISSIONAIS LIBERAIS

PROFESSOR JOSE ZANELLA

ADVOGADO
Rua 15 de Novembro, 600-4º andar — sala 403
Telefone 22-8079 — C.P.F. 005281969
Blumenau — S.C.

DR. EUGENIO DOIN VIEIRA

Secretário da Fazenda do Estado (1962-1964)
Inspetor Fiscal de Rendas Internas (1965-1966)
Membro das Comissões de Economia e Finanças da Câmara Federal (1966-1968)
ADVOGADO E ECONOMISTA
(Registros OAB-SC 1261; CREP — 7ª REGIAO 0126; CRC 3738; CPF — 006645709)
Escritório de Advocacia Especializada em DIREITO TRIBUTÁRIO: I - Renda, IPI, ICM, RECLAMAÇÕES — DEFESAS — RECURSOS.
FUSÕES, TRANSFORMAÇÕES E DIVISÕES DE EMPRESAS.
Rua Dos Ilhéus, 8 — Edifício Aplus — 8º, conj 85
Fone: 47-91 — Florianópolis — SC

PROFESSOR HENRIQUE

STODIECK

ADVOGADO

Rua Frei Caneca, 12 (entrada pela Allan Kardec)
Telefone 2682 — Florianópolis
C.P.F.: 602627499

"A VOZ DA PROFECIA" OUÇA ESTA VOZ QUE ORIENTA E DÁ CERTEZA

FPOLIS. — Rádio Santa Catarina — Sábados, às 19,30 horas.
BLUMENAU — Rádio Clube Blumenau — Domingos, às 14,00 horas.
ITAJAI — Rádio Difusora Vale do Itajaí — Sábados, às 6,45 horas.
Cupom de inscrição
Pegue-lhe inscreva-me, sem qualquer compromisso de minha parte, na c/c gratuita de 20 lições.
Nome N.
Rua Estado
Cidade
Recorte este cupom e envie-o à Voz da Profecia, Caixa Postal 1189-ZC-00, 20.000 — Rio de Janeiro
GUANABARA

DR. ANTONIO SANTAELLA

Professor de Psiquiatria da Faculdade de Medicina —
Problemática Psiquiatria Neuroses
DOENÇAS MENTAIS
Consultório: Edifício Associação Catarinense de Medicina, Sala 13 — Fone 22-08 — Rua Jerônimo Coelho, 300 — Florianópolis —

Dr. ALDO AVILA DA LUZ

ADVOGADO

S. P. F. — 0017760209

Dr. Carlos Alberto Barbosa Pinto

CRM — 583-SC — CPF 00264209-
Ex Estagiário Maternidade Escola Laranjeiras
Clínica de Senhores — Pré-Natal — Preparação — Psico-
Profílica Para Maternidade — Citoologia
Consultas das 16 às 20 horas — Diariamente.
Consultório — Ed. APLUS — sala 76 — 7º andar

DR. EDMO BARBOSA SANTOS

Cirurgião Dentista
Horário de 2ª. à 6ª. feira, das 14 às 19 horas.
Rua Desdoro, 18 — Edifício Soraf — Sala 13
ATENDE PATRONAL DO INPS

MISSA DE 7.º DIA

Filha, Genro e Netos de Virginia Posito, convidam parentes e amigos para a Missa de 7º dia de seu falecimento, a ser celebrada na Capela do Colégio Catarinense, às 19 horas do dia 27 do corrente, próxima 5ª. feira.
Antecipadamente agradecem a todos os que comparecerem a este ato de fé cristã.

OSMUNDO WANDERLEY DA NOBREGA

(CPF — 001944209)
Pareceres e Consultas Jurídicas
C. A. SILVEIRA LENZI

(CPF — 001946329)
Advocacia de 1ª. e 2ª. instância — Justiça do Trabalho

Atendimento ao Interior
Escritório: Praça XV de Novembro, 21 — Sonj. 303
Telefone 2511
Florianópolis

ATENÇÃO

Estamos em franca promoção na venda de Lotes no excelente loteamento.

BAIRRO YPIRANGA

(R. do Grupo Escolar A. Wanderley Junior, em Barreiros)

Aproveitem estamos vendendo à vista ou em prestações. Esta oferta é por tempo limitado.
Venha visitar-nos diariamente de domingo a sexta-feira no próprio local, ou pelo fone 39 07.

PROCON — Procuradoria e Contabilidade Ltda.

Resp. Técnico: Nivaldo N. Hübsner

CPF — 001 755 109

Registro CRCSC — 1102

Escritas Contábeis e Fiscais

Declarações de Imposto de Renda

Organização de Empresas

Procuradoria Administrativa

Endereço: Rua Victor Meirelles, n. 30 — Sala "A"
Caixa Postal, 604 — Florianópolis — Santa Catarina

Drs. WALDEMIRO CASCAES

OSNI REGIS MARIO CLIMACO DA SILVA

Advogados

Ac. Ricardo Maciel Cascaes

Solicitador

Mandados de segurança, ações de despejo, de desquite, possessórias, de usucapião, de cobrança, de indenização, testamento, usufruto, inventários, etc.
Ações criminais. Questões trabalhistas e previdenciárias. Recursos e acompanhamento de processos perante o Egrégio Tribunal de Justiça do Estado.
Consultas e pareceres.

Ed. Jorge Daux — conj. 4 (sobrelaje) — Tel. 4300
Rua dos Ilhéus, esq. Araújo Figueiredo.
Expediente: das 9 às 11 e das 14 às 16 horas.
CPF's: 901834409 — 000100491 — 002671129

CARNAVAL COM CERVEJA

IV Festival Universitário da Cerveja ODONTOLANDOS — 1972
Dias: 4, 5 e 6 de Fevereiro no ESTADIO DA FAC

ALUGA-SE COM TELEFONE

Uma casa, sítio à rua João Cruz Silva, n. 43, no Estreito, tratar na firma Comércio e Indústria Germano Stein S. A.

VENDE-SE CASA

Vende-se uma casa de madeira em ótimo estado de conservação, sítio a rua Custódio Ferminio Vieira — Saço dos Limões medindo o terreno 15 de frente por 70 fundos, preço Cr\$ 20 mil cruzeiros. Tratar com Egidio Rua — José Maria da Luz nº 115 Bairro José Mendes

ALUGA-SE

Apartamento no centro. Av. Osmar Cunha, 22
Tratar na Casa Yolanda.

Televisão

Seu TV apresentou defeito? Não se preocupe, disque 62-57. Atendemos à domicílio. Assistência Técnica EMPIRE — Rua Gal. Gaspar Dutra, 275 — ESTREITO.

DESEJAS CONSTRUIR OU REFORMAR SUA CASA? SERVIÇOS RÁPIDO. TURMA ESPECIALIZADA
PRAÇA XV, 23 — TELEFONE 3371
DESPACHANTE AMERICANO

EDIFÍCIO SANTOS DUMONT

CR\$ 350,00

Mensal situado ao lado da Praça Santos Andrade, prazo de entrega, março de 1972, com as mensais, adiantadas, acima sem entrada, financiadas em 15 anos às suas ordens.

ED. SANTOS ANDRADE — ED. VENEZA — ED. AUGUSTO (PRONTO) — ED. SALDANHA DA GAMA (financiado em 15 anos) — ED. VILA RICA — ED. PASSEIO — ED. TANGARA — ED. MURICI — ED. DOM IGNACIO — ED. ARAUCARIA — ED. PERNAMBUCO — ED. DUCA DE LACERDA.

Para informações e vendas A Vendedora de Apartamentos Santos Imóveis Ltda. Praça Santos Andrade n. 39 — 1º andar — Fones 23-33-53, 24-14-68, 24-14-91, 24-14-93 e 24-44-62 — Curitiba.

Horário das 8 às 19 horas, inclusive aos sábados, domingos e feriados. Não fechamos nas refeições. Em Florianópolis à R. Deputado Edú Vieira, 24 — Pantanal com Otávio A. do Espírito Santo

HOTEL BRÜGGEMANN

Agora totalmente remodelado.
70 novos aptos. e 50 quartos.
Garagem e estacionamento para 100 veículos.
Amplio salão de estar com televisão.
Rua Santos Saraiva, n. 300 — Cx. P. D-81 e L. 2
Fones 6230 e 6665.
Estreito — Florianópolis.

DR. CLOVIS PRUDENCIO

ODONTOLOGO — CRO-SC. 315

Ex-Diretor Presidente do Hospital de Caridade, e Maternidade "JONAS RAMOS" de Caçador, e responsável pelo Serviço de Traumatologia e Cirurgia Oral.

Estagiário do Instituto Estomatológico e Centro de Estudos de Implantes CRS no Brasil — São Paulo.

Curso de Especialização em Implantes Artificiais
Membro da Associação Brasileira de Implantologia

ESPECIALIDADES

PROTESE IMPLANTADA E CONVENCIONAL
CIRURGIA E TRAUMATOLOGIA ORAL
ODONTOLOGIA CLÍNICA

Consultório: GALERIA COMASA — 9º Andar — sala 901

Horário: das 8 às 12 — 14 às 20 horas.

Drs. SADI LIMA e UBIRAJARA DIAS FALCÃO

— ADVOGADOS —

Cobranças Judiciais para Empresas, Causas Cíveis, Trabalhistas e Criminais
Rua Cel. Pedro Demore, 1548 — Fone. 6352
ESTREITO — FLORIANÓPOLIS

DR. ROBERTO MOREIRA AMORIM

DOENÇAS DA PELE

— Mas Unhas — Do Couro Cabeludo — Micoses — Alergia — Tratamento da Acne Pelo Nova Carbônica — "Peeling"

DEPILAÇÃO

Ex-Estagiário do Hospital das Clínicas da Universidade de São Paulo.

CONSULTAS: Diariamente, à partir das 15 horas
CONSULTÓRIO: R. Jerônimo Coelho, 325 — Edifício Julietta — 2º andar — sala 205 — Fone 4438.

AULAS PARTICULARES

Aulas particulares de Português: procurar Lirio C. min. rua Conselheiro Mafra, 99.

RODOVIARIA EXPRESSO BRUSQUENSE S. A.

Partidas de FLORIANÓPOLIS para:
BLUMENAU — Direto às 15,00 e 17,30 horas.
Via Tijucas, Pôrto Belo, Itapema, Cambará e Itajaí, às 07,30 — 10,00 — 11,30 — 13,00 e 18,00 horas
Nova Friburgo, às 07,00 — 13,00 e 18,00 horas



Automoveis

VENDE, TROCA E COMPRA

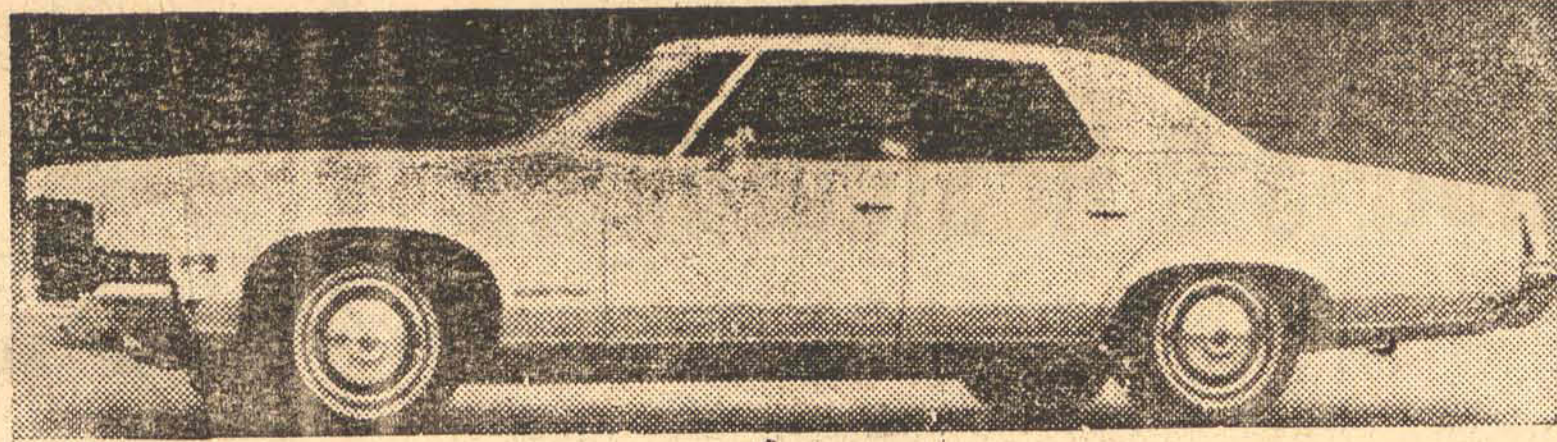

A. Coelho

AUTOMÓVEIS

COMPRA, TROCA E VENDA DE VEÍCULOS

1 - OPALA CUPE - Turquesa	1972
Neptuno - Especial	1970
1 - OPALA - Vermelho Monza	1970
1 - OPALA - Vermelho Granada	1969
1 - OPALA - Beije Esporte - Luxo	1969
1 - FUSCAO - Azul Diamante	1971
1 - VOLKSWAGEN - Branco Lotus	1970
1 - FUSCAO 4 PORTAS - Branco	1969
Têto de Vinil	1969
1 - KOMBI - Branco Pérola	1966
1 - KOMBI - Branco Pérola Azul Real	1968
1 - GORDINI - Castor	1965
1 - VEMAGUETE - Azul Claro	1965
1 - JIPE WILLYS - Azul	1962

FINANCIAMENTO EM ATÉ 30 MESES

A. COELHO AUTOMÓVEIS
Rua João Pinto, 40 - Fone 2777 - Florianópolis



IPIRANGA AUTOMÓVEIS

R. 7 de Setembro, 13 - Fone: 3886

FINANCIAMENTO EM 36 MESES!

Volks	1969
Volks	1968
Volks	1968
Volks	1967
Volks	1964

NOSSA CASA AUTOMÓVEIS

R. Vidal Ramos, 41 - Florianópolis

Comércio em geral de automóveis - compra - venda
- troca - financiamento

Volks	1965
Volks	1963
Volks	1964
Volks	1969
Kombi	1963
Jipe Land Rover	1950

VALDIR AUTOMÓVEIS LTDA.

Rua Victor Meireles, 32 - Fone 4730

Florianópolis - SC.

1 Opala Cupê Especial	72
1 Corcel Cupê Vermelho	70
1 Volks 1500 Amarelo	72
1 Volks 1500 Azul Diamante	70/71
1 Volks 1500 Azul Pavão	72
1 Opala Azul Noturno Luxo	70
1 Volks 1500 Azul Pavão	72

FINANCIAMENTO ATÉ 30 MESES



KOERICH S.A.

Comércio de Automóveis

REVENDEDOR AUTORIZADO

1 - Sedan-71	BRANCO LOTUS
1 - Sedan-71	BEIGE CLARO
1 - Sedan-70	BRANCO LOTUS
1 - Sedan-70	BEIGE CLARO
1 - Sedan-69	VERMELHO
1 - Sedan-69	BEIGE NILO
1 - Sedan-68	BRANCO LOTUS
1 - Sedan-67	BRANCO LOTUS
1 - Sedan-67	BEIGE NILO
1 - Sedan-64	AZUL
1 - Sedan-69 4 portas LX	VERMELHO
1 - Sedan-70 4 portas	BRANCO LOTUS
1 - Kombi-64	CINZA CLARO
1 - Kombi-65	AZUL PASTEL
1 - Kombi-69	CINZA CLARO
1 - Kombi-70	CINZA CLARO
1 - Sedan-TL/71 2 portas	BRANCO LOTUS
1 - VARIANT/70	AZUL COBALTO
1 - VARIANT/71	AZUL PAVÃO
1 - Karmann-Ghia/65	VERMELHO
1 - VERMAGHETT/66	BRANCO

Florianópolis, 18 de JANEIRO de 1972



COMÉRCIO DE AUTOMÓVEIS

R. Gaspar Dutra, 96 - Fone 6359 e 6432

Compra, troca e venda de Veículos

Opala Coupê OK - Várias Cores	
Opala Sedan - 4 portas OK Várias Cores	
Corcel Coupê OK - Várias Cores	
Corcel Sedan - 4 Portas OK Várias Cores	
2 Dart Dodge Sedan OK - Várias Cores	
Volks 1300 OK - Várias Cores	
Volks 1500 OK - Várias Cores	
Volks TL OK - Várias Cores	
Volks Variant OK - Várias Cores	
1 Volks TL - Azul Diamante	1971
2 Volks 1300 - Beige Nilo	1970
1 Volks Variant - Azul Diamante	1970
1 Opala Luxo - Amarelo Oasis	1969
1 Volks Kombi - Azul Diamante	1969
1 Volks 1300 - Azul Acrílico	1968
2 Volks 1300 - Pérola	1967
2 Volks Kombi - Verde Caribe	1959

Financiamentos até 36 meses



VEÍCULOS USADOS
Alta Qualidade

FINANCIAMOS ATÉ 36 MESES

MEYER VEÍCULOS LTDA.

Rua Fúlvio Aducci, 597 - Estreito

Telefones 63-93 e 43-83

Simca Tufão - Azul Turquesa	1965
Esplanada - Ouro Espanhol	1969
Esplanada - Azul Celeste	1969
Opala 6 Cilindros - Vermelho	1969
Charger RT - Vermelho Savante	1971
Dart 4 Portas - Branco Polar	1970
Volks 1300 - Verde	1969
Galaxie LTD - Vermelho Meteoro	1969
Opala Luxo - Beige	1970

CAMINHÕES:

F-600	1956
F-600	1959

REVENDEDOR AUTORIZADO

Comércio de Automóveis e Acessórios APOLO Ltda.

Rua Dr. Fúlvio Aducci, n. 1045 - Estreito

Fone 6284 - Florianópolis - SC

Opala - Azul	1969
Corcel - Verde	1969
Fusca - Vermelho	1970
Volks - Vermelho	1970
Volks - Branco	1969
Volks - Branco	1969
Volks - Azul	1965
DKW - Azul	1966
Kombi - Vermelha	1965
Rural - Azul	1966
Gordini - Vermelho	1963
Gordini - Chumbo	1964
Oldsmobile - Vermelho	1961
Ford - Azul	1954

ALVORADA VEÍCULOS

Comércio de Automóveis em geral
COMPRA - VENDA - TROCA

Carros inteiramente revisados

End. R. João Pinto, 21

Fone: 4291

Karmann Ghia - Beige	1969
Karmann Ghia - Gelo	1965
Volks - Verde Caribe	1968
Volks - Azul Atlântico	1966
Volks - Gelo	1963
Vemaguet - Grenat	1964
Gordini - Cinza	1964
Gordini - Grenat	1963
Caminhão - Chevrolet	1958

NOVACAP VEÍCULOS

Esplanada	1968
Fusca - Branco	1971
Kombi	1969
Volks	1969
Chevrolet - Caminhão	1970
Aérol Willys	1961

PONTO COMERCIAL

Vende-se ótimo ponto comercial, bem no centro da Felipe Schmidt. Tratar com Dna. CIDA na rua Felipe Schmidt, 27 - Casa das Meias.

DRA. LÉA S. DA NOVA

Ginecologia e Obstetrícia

Atende diariamente no consultório edifício Associação de Medicina, rua Jerônimo Coelho, 325 - 5º andar - sala 54, das 15 às 18 horas.

HOEPCKE VEÍCULOS S. A.

Departamento de Veículos Usados

Rua Conselheiro Mafra, 28 - Fone 3117

- A oportunidade de um bom negócio -

Volkswagen - Vermelho Cereja	69
Volkswagen - Branco Lotus	69
Volkswagen - Branco Lotus	69
Volkswagen - Branco Lotus	69
Volkswagen - Branco Lotus	70
Volkswagen - TL - Beige Claro	71
Variant - Azul Diamante	70
Karmann-Ghia - Azul Monte Branco	69
Pick-up - Volkswagen - Verde Caribe	68
FORD-Corcel - Amarelo Bonanza	69
FORD-Corcel - Azul Diplomata	70
FORD-Corcel - Vermelho Cardial	70
FORD-Corcel - Branco Nevasca	72
Aero Willys - Verde Versalhes	63
Aero Willys - Verde Metálico	65
Aero Willys - Branco Lilimandjaro	66
Simca - Verde Servilha	63
Esplanada - Verde Imperial Metálico	68
Opala - Verde Antigo - 6 Cilindros	63
Opala - Azul Internacional Metálico	70
Opala - Branco Polar	70
Opala - Branco Polar	70
Opala - Branco Everest	71
Rural Willys - Baia com Kilimandjaro	69
Caminhão CHEVROLET - Verde e Gelo	59
Caminhão CHEVROLET - Beige	69
Caminhão FORD - Azul Itapoa	62
Caminhão FORD - Vermelho	68

Rua: Conselheiro Mafra, 28 - Fone: 31-17.
Florianópolis, 21 de janeiro de 1972.

C. RAMOS S. A.

COMÉRCIO E AGÊNCIAS

REVENDEDORES AUTORIZADOS

Volks 69	Verde
Volks 70	Beige
Volks 68	Beige
Volks 66	Azul
Volks 68	Branco
Volks 68	Verde Caribe
Kombi 66	Branca
Kombi 59	Vermelha e Branca
Pic-up 68	Branca
TL	Azul Diamante

Fones 3641 - 6244 - 6381

MÁRIO S. FREYESLEBEN

Solicitador - OAB - SC - nº 0127

CPF - MF - nº 033558104

Direito Tributário (reclamações, recursos, nulatórias e débitos)

Direito Administrativo (mandado de segurança contra cláusulas discriminatórias em Concordâncias Públicas)

Reclamações Trabalhistas na JCI

Habeas-Corpus

Ações Indenizatórias (colisão de veículos, danos pessoais etc.)

Contatos nos EE.UU. e Europa (para médicos, hospitais, importadores, indústria e comércio)

Rua Tenente Silveira, 54 - sala 8 (diariamente)

ADVOGADOS

DR. EVILASIO CAON

OAB-SC 0165 - CPF 007896239

DR. ROBERTO GONZAGA SAMPAIO

OAB-SC 2338 - CPF 18282079

Rua dos Ithéus, 22 - Ed. Jorge Daux, conj. 5

Fones 4515 e 4219

Das 9 às 12 e das 14 às 17 horas.

CASA NO CENTRO

Vende-se casa grande com 4 quartos, 2 banheiros sociais, dependências de empregada, garagem. Tratar na rua Cal. Melo Alvim, 19, ou pelo fone 47-04.

MINI HOTEL PARAISO

Situado num dos mais aprazíveis locais da cidade, oferece ampla comodidade aos seus hóspedes.

Dispõe de grande área arborizada própria para o descanso dos usuários e possui somente apartamentos térreos.

UNIVERSITÁRIOS

Especialmente projetado para estudantes universitários, para os quais está aceitando reservas para o ano letivo que se aproxima.

Rua Bocaiuva, 215 - Florianópolis - Centro

VENDE-SE

Ótimo ponto comercial com amplas instalações bem no centro da cidade.

Tratar pelo fone 3886 ou à R. Sete de Setembro 13.

EXPRESSO RIOSULENSE LTDA.

Florianópolis à Rio do Sul

às 04,30 - 10,00 e 16,30 horas.

Rio do Sul à Florianópolis

às 04,30 - 10,00 e 14,00 horas.

DOCUMENTOS PERDIDOS

Foi perdido o Certificado de Propriedade do veículo marca Willys ano 1966, cor Verde Petróleo, motor nº B6-273.278, Chassis nº 6-912102214, placa AA 8891 de propriedade do Expresso Cresciumense Ltda. e também a Carteira Nacional de Habilitação, Categoria Profissional, pertencente ao Sr. Antônio Florença da Silva.

CERTIFICADO EXTRAVIADO

Foi extraviado o certificado nº 111378, de Marlene SILVA, proprietária do veículo placa AA-4831, cor verde caribe, motor B-145212, chassis B3.101036.

JENDIROBA AUTOMÓVEIS

RUA ALMIRANTE LAMEGO, N. 178

Fones 2932 e 4673

NÃO FECHAMOS PARA ALMOÇO

COMÉRCIO DE AUTOMÓVEIS, BARCOS, MOTORES E ACESSÓRIOS EM GERAL

FUSCAO PRETO	O.K.
OPALA ESPECIAL	1971
PERUA BELINA	1971
PERUA VEMAGUETE	1965
RURAL WILLYS	1965
FORD COMET	1961
LANCHAS A TURBINA	

FINANCIAMENTOS ATÉ 36 MESES

COMPANHIA CATARINENSE DE TELECOMUNICAÇÕES — COTESC
ASSISTENTE SOCIAL
 (ambos os sexos)

A COTESC necessita de:
 (AMBOS OS SEXOS)

Exige:
 a - Curso superior completo
 b - Curriculum Vitae
 c - Tempo integral

Oferece:
 a - Ótima remuneração
 b - Seguro de vida em grupo
 c - Ótimas possibilidades de progresso

d - Taxa de inscrição - Cr\$ 20,00
 d - Ótimo ambiente de trabalho

Os interessados deverão comparecer no edifício da COTESC à Rua Victor Meirelles, 11, do dia 31/01/72 ao dia 02-02-72, munidos da documentação exigida, no horário comercial, para fins de inscrição.
 Florianópolis, 28 de Janeiro de 1972.

Apartamento à Venda

LANÇAMENTO DO EDIFÍCIO CESAR SEARA

Rua Desembargador Arno Hoeschel — próximo ao Departamento de Saúde Pública.

FINO ACABAMENTO — CONSTRUÇÃO IMEDIATA

Financiado a longo prazo

3 ou 2 DORMITÓRIOS — LIVING — BANHEIRO COMPLETO
 COZINHA — GARAGEM — DEPENDÊNCIA DE EMPREGADA

Venha conversar conosco — sem compromisso.

Administradora e Corretora de Negócios Ltda.

Rua Felipe Schmidt, 51 - Galeria Jaqueline, loja 7

Terrenos na Trindade

próximo à Cidade Universitária

EXCELENTE LOTES — PREÇO DE LANÇAMENTO
 INCLUINDO CALÇAMENTO

Venha conversar conosco — sem compromisso

Administradora e Corretora de Negócios Ltda.

Rua Felipe Schmidt, 51 - Galeria Jaqueline, Loja 7

IMPERMEABILIZADORA PARANÁ LTDA.

Especializada em IMPERMEABILIZAÇÕES, ISOLAÇÕES TÉRMICAS e ACÚSTICAS e ainda fabricante dos aditivos para concreto e argamassa e impermeabilizantes em geral da marca "VETAQUA"

Se V. Sa., estiver construindo e necessitar de impermeabilizantes ou impermeabilizações, faça-nos uma visita que teremos imenso prazer em atendê-lo. Orçamentos sem compromisso.

FILIAL — Rua Tereza Cristina, 165-A — Estreito — Fone 6293
 Florianópolis — Santa Catarina

MATRIZ — Rua José Loureiro, 638 — Fones 22-3951 ou 24-5691
 CURITIBA — PARANÁ

INPS amplia seu serviço

O Instituto Nacional de Previdência Social assinou convênio para assistência odontológica, com o Sindicato dos Empregados em Estabelecimentos Bancários de Tubarão.

O convênio abriga um total de 1.023 segurados e dependentes que passarão a ser atendidos diretamente pelos dentistas indicados pelo Sindicato e pagos pelo Inps.

O ato de assinatura do convênio foi presidido pelo Superintendente Regional do Inps em Santa Catarina, Sr. Laércio Luz e contou com a presença do Presidente do Sindicato dos Empregados em Estabelecimentos Bancários de Tubarão, Sr. Hermínio Medeiros da Silva e outras autoridades do Instituto.

O Inps já assinou outros convênios idênticos, totalizando, em todo o Estado, 54.179 segurados e dependentes, que não mais dependerão de filas e demandas burocráticas.

Por outro lado, encontra-se pronto para assinatura o convênio com o Sindicato dos Trabalhadores na Indústria de Beneficiamento de Carvão de Tubarão que conta com 642 associados e 3 mil dependentes. A subvenção do Inps, nos dois casos, é destinada a um dentista e um atendente, totalizando Cr\$ 1.774,80 mensais a cada Sindicato.

Decreto isenta o ICM

Em decreto assinado na pasta da Fazenda o Governador Colombo Salles dispensa do recolhimento do Imposto de Circulação de Mercadorias as saídas de madeiras para serem serradas para consumo dos produtores.

Pesquisa arqueológica vê Ensino prossegue Seminário

O professor Alroino Eble, integrante da equipe do Museu de Antropologia da Ufsc, iniciou recentemente uma pesquisa arqueológica em Ituporanga, visando o reconhecimento e prospecção de sítios arqueológicos na área da barragem que o Departamento Nacional de Obras e Saneamento está construindo no município. A pesquisa estará pronta antes que a região fique submersa pelas águas da barragem.

O arqueólogo explicou detalhes de seus trabalhos a O ESTADO, frisando que "está se aplicando mais uma inovação em Santa Catarina no campo da arqueologia, qual seja a da "arqueologia de salamento" em áreas nas quais os sítios arqueológicos venham a sofrer perturbação, como é o caso das áreas da barragem, que vão ser submersas".

Com esta pesquisa, que o professor Eble faz a convite do Projeto Rondón, objetiva-se recolher o maior número possível de dados sobre as populações

pré-históricas daquela região, constituída por vários quilômetros. Nestes primeiros trabalhos já foram encontradas diversas "casas subterrâneas", sítios de acampamento e muitas grutas onde foram localizadas dezenas de artefatos e ossos humanos.

"A pesquisa nessa região" — diz o arqueólogo — "assume importância pelo fato de se tratar de uma zona de transição geográfica que influencia bastante a mobilidade espacial dos grupos pré-históricos que vagavam entre o litoral e o planalto de Santa Catarina".

Outro cuidado acrescentado, cuidado especial que está sendo tomado nesta atividade, é a caracterização de elementos que venham esclarecer o tipo de relacionamento ecológico das populações em foco com o ambiente que habitavam.

O professor Alroino Eble retornará a Ituporanga em fevereiro, permanecendo no município o tempo necessário para concluir o seu trabalho.

O 1º Seminário Interno de Treinamento da Divisão de Ensino Médio, prossegue hoje com palestra do professor Paulino Vandresen, Diretor do Departamento de Ensino, da Secretaria da Educação. O tema versará sobre "Supervisão do Ensino de 2º Grau".

O Seminário, instalado no último dia 14, objetiva possibilitar treinamento sobre questões educacionais da atualidade, aos servidores daquele órgão, ensejando-lhes visão clara da problemática do ensino no Estado, com o que estarão aptos a desenvolver trabalho crescentemente racional na Pasta da Educação.

Museu de Antropologia abre durante as férias

Fonte da Reitoria da Ufsc esclareceu que mesmo no período das férias escolares o Museu de Antropologia instalado no campus universitário da Trindade permanece aberto a visitação pública, oberecendo o horário das 8 às 11,30 horas e das 14 às 17 horas. O acervo do museu é constituído de peças arqueológicas, antropologia física e antropologia cultural, cultura indígena, estudos

de folclore e de todas as manifestações culturais do homem.

HOMEM DO SAMBAQUI

Os estudiosos e interessados poderão ainda, visitar o Museu do Homem do Sambaqui, situado à rua Esteves Júnior, no centro, com exposições das 14 às 18 horas sobre arqueologia, mineralogia e zoologia, cujo acervo é considerado entre os maiores da América Latina.

Agricultor pode pedir moratória

A Secretaria da Agricultura comunica que os agricultores ou Cooperativas que possuem financiamentos, não podendo saldá-las em virtude das secas, deverão solicitar a presença de técnico da Acaresc, Secretaria da Agricultura ou Escritório Técnico que elaborou o plano, 60 dias antes do vencimento, para constatarem os prejuízos havidos e reme-

terem relatório ao Banco, solicitando novo prazo para pagamento.

Informa ainda a Secretaria que uma via do relatório deverá ficar com o agricultor ou Cooperativa, para comprovação. Após vencido o financiamento, não será mais possível conceder prorrogação.

MOÇAS

Com boa apresentação para atuar no mercado de capitais.
 Pagamos fixo e comissões — entrevistas à Rua Padre Romão, 47 — período da manhã.

Receita explica dedução

A Delegacia da Receita Federal em Florianópolis informa que os contribuintes do Imposto de Renda, pessoas físicas, que têm rendimentos classificados na cédula D, poderão deduzir, sem necessidade de comprovação, 20% do rendimento bruto da cédula durante o exercício financeiro de 1972, ano-base de 1971, segundo Portaria assinada pelo Ministro Del-Ím Netto.

Determina ainda a Portaria que, além do limite de 20% do rendimento bruto, as deduções deverão ser comprovadas e discriminadas as despesas realizadas no bloco próprio do formulário. Caso as deduções ultrapassem o limite de 40% do rendimento bruto, o contribuinte deverá demonstrar a veracidade dos rendimentos e das despesas em livro caixa, registrado nos órgãos da Secretaria da Receita Federal de sua jurisdição.

EDIFÍCIO MEDITERRÂNEO balneário de canasvieiras

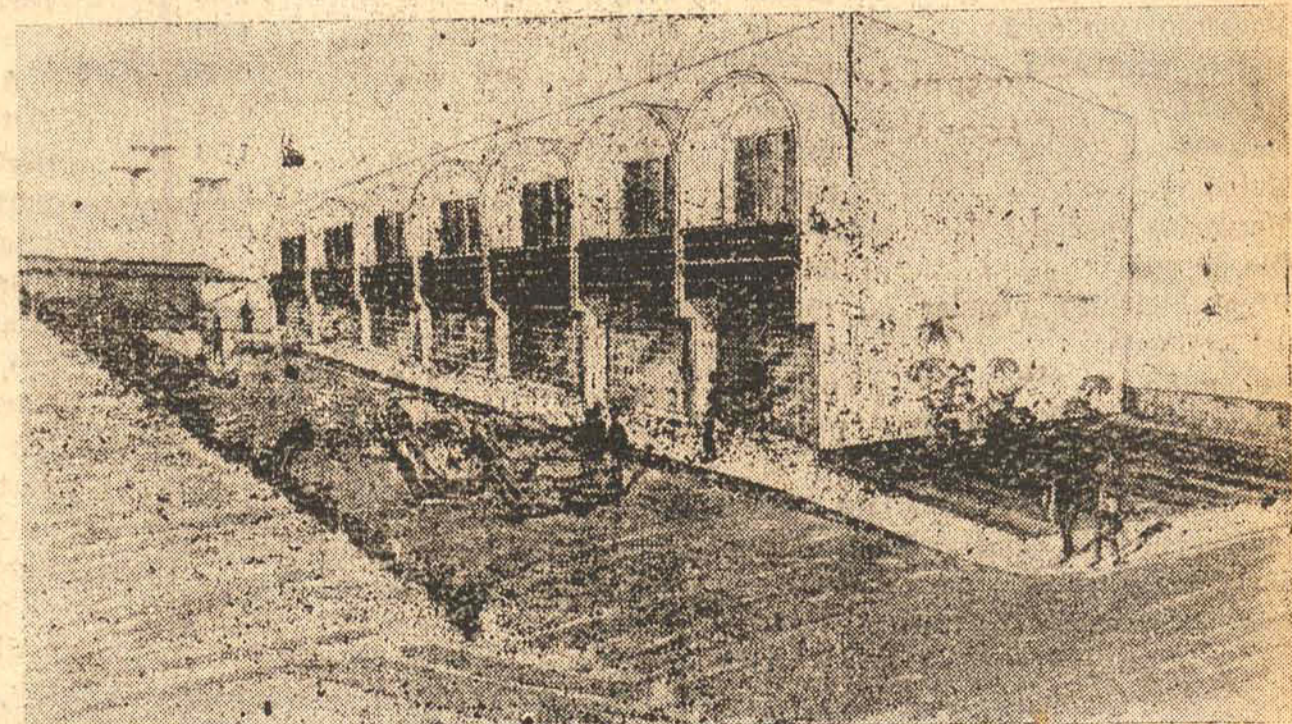

• Numa das mais belas praias de Santa Catarina.
 • Apartamentos duplex, com belíssima vista para o mar, no ponto mais central de Canasvieiras.
 • Pronta entrega — acabamento excepcional, 2 dormitórios, sala, cozinha, dependências de empregada e estacionamento.

UM EMPREENDIMENTO **EMEDAUX**

INFORMAÇÕES E VENDAS
 GALERIA JAQUELINE
 LOJA 9 FONE 4368
 PLANTÃO NA OBRA



A SUDENE, o Banco do Nordeste e os Governos dos Estados Nordestinos falam a linguagem objetiva dos negócios. Do Nordeste que está oferecendo lucros aos investidores. Infra-estrutura implantada. Industrialização crescente. Turismo em ascensão. Um mercado de 30 milhões de consumidores. Distritos Industriais, e incentivos à exportação. A SUDENE planeja e administra o desenvolvimento da região de maiores índices de crescimento. Ganhe dinheiro com o Nordeste. Aplique ali 50% do seu imposto de renda. Aproveite as vantagens do sistema 34/18. Já existem mais de 200.000 investidores que acreditam no Nordeste. Estão fazendo negócios rentáveis. Chame SUDENE.

São Paulo - Avenida Angélica, 626
 telefones: 51-1449 e 52-3179
 Guanabara - Rua do Carmo, 27 - 11.º andar
 telefones: 242-3764 e 242-7551
 Brasília - Esplanada dos Ministérios, bloco 9
 9.º andar - telefones: 248-709 e 233-473

Aplique no Nordeste: há sempre bons negócios.

SUPERINTENDÊNCIA DO DESENVOLVIMENTO DO NORDESTE-SUDENE
BANCO DO NORDESTE DO BRASIL S.A.
GOVERNOS DOS ESTADOS DA ÁREA DA SUDENE

34/18. Aplique 50% do seu imposto de Renda no Nordeste.

Chame Sudene

No setor amadorista

De giro em giro

Notícias diversas

O Centro Catarinense de Desportos Bancários, está aguardando a comunicação da Guanabara sobre a realização do campeonato nacional de futebol de salão, marcado a princípio para o mês de março.

Caso seja confirmada a realização do certame nacional salomista entre bancários para o mês de março, a entidade barriga-verde irá divulgar imediatamente a relação dos convocados, segundo revelou o presidente Nelson Dias.

A representação do Clube do Cupido recebeu convite da cidade de São Joaquim para se exhibir no sábado próximo no próximo dia 27 de fevereiro. A secre-

ria do clube campeão da cidade de São Joaquim, já enviou uma carta aos promotores solicitando para a delegação de 15 jogadores uma ajuda financeira de R\$ 500,00.

Nomeamos o presidente Carlos Alberto Brognoli, de que a Federação Atlética Catarinense, deverá iniciar a temporada esportiva de 1972 com o voleibol, uma vez que o nacional da modalidade será em março.

O treinador Rúbens Lange, foi contratado pela Comissão Municipal de Esportes de Itajaí, para organizar e treinar a equipe de basquetebol da cidade portuária, visando os próximos Jogos Abertos de Santa Catarina.

Mais dois destacados homens do esporte amador da ilha foram con-

sultados sobre suas possibilidades de se transferirem em 1972 para Itajaí, onde seriam responsáveis pelo atletismo e futebol de salão.

Falamos de Djalma Hipólito da Silva e de Orlando Lima (que receberam com simpatia o convite, porém afirmam que o facilmente poderão atender ao chamado da C.M.E. de Itajaí, devido seus afazeres particulares).

O Clube do Cupido depois de participar das eliminatórias do campeonato nacional de futebol de salão em Curitiba, deu férias às suas atletas. A reapresentação está marcada para o próximo dia 1.º de fevereiro, numa terça-feira.

A Federação Atlética Catarinense ainda não resolveu os problemas dos atletas que estão demissionários da massa, resistindo somente o jogador Nilcéo Pacheco. A entidade espera que Carlos Brognoli providencie quando tomar conhecimento oficial da notícia.

A diretoria da F.C.F.S. acaba de distribuir a imprensa o seu Relatório correspondente ao biênio 70-71. Trata-se de um trabalho objetivo e prático sobre o que aconteceu nos dois últimos anos na entidade salomista.

Com jogos de voleibol masculino, adulto e juvenil e feminino, a adultos teremos a abertura da temporada esportiva da FAC. O calendário permanece em estudos faltando a decisão se os jogos serão em forma de torneio devido ao tempo, ou em campeonato.

EMERSON começou mal o Campeonato de Pilotos de Fórmula Um. Foi obrigado a desistir na 62.ª volta, teve problemas com sua caixa de mudanças — até parece caixa de ford 29, está sempre escapando uma marcha — Mesmo assim até sua saída, foi um dos únicos Pilotos que deu trabalho ao escocês Jack STEWART. O argentino Carlos Reuttmann conseguiu a sétima colocação. E's portanto a colocação desta primeira Prova.

- 1.º — Jack Stewart — Tírrrel Ford — 9 pontos;
- 2.º — Dennis Hulme — MCLAREN FORD — 6 pontos;
- 3.º — Jacky Icky — Ferrari — 4 pontos;
- 4.º — Clay Regazzoni — Ferrari — 3 pontos;
- 5.º — Tim Schencken — Surtees Ford — 2 pontos;
- 6.º — Ronnie Peterson — STP March — 1 ponto.

Tim Schencken e Ronnie Peterson formaram a dupla que ganhou para a Ferrari a 1.ª prova do Campeonato Mundial de Marcas, que realizou-se em Buenos Aires a 9 de janeiro passado.

Dias 5 e 6 de Fevereiro teremos a 2.ª Etapa do Campeonato Mundial de Marcas. Desta eita será nos Estados Unidos, com "24 horas de Daytona".

A 4 de março, teremos a 2.ª Prova do Campeonato Mundial de Pilotos de Fórmula Um, em Joanesburgo, África do Sul. Se o defeito da LOTUS 72 de EMERSON for sanado até lá, ele espera ser um dos fortes concorrentes a primeira colocação daquela Competição, que tem como fãncos favoritos Jack Stewart. Nesta prova se dará o "debut" de José Carlos PACCE, o "MOCO", em Veículos de Fórmula Um. Correrá com um MARCH da equipe "Frank Williams Racing Cars".

Dia 27 de Fevereiro teremos a final o tão propalado "IP RALLYE-TUR", com seu percurso totalmente dentro da "ILHA". As inscrições já se acham abertas e poderão ser feitas no POSTO MONZA, à Rua Dr. Fulvio Aducci, 407 no Estreito.

O Campeonato Gaucho de Rallye começa sábado e domingo com o RALLYE NOTURNO DAS PRALAS. Para muitos "rallystas" gauchos esta prova já é preparatória para o RALLYE INTERNACIONAL DA AMIZADE, que será no próximo mês de julho.

Brasília inaugurará seu Autódromo "provisório" no próximo mês de Fevereiro. E o nosso, já tem data para a inauguração?

Na última quinzena de dezembro p.p. reuniu-se o Conselho Superior de Automobilismo Nacional para eleger os novos membros do Conselho Técnico e Desportivo da C.B.A. para o ano de 1972. O representante de Santa Catarina foi reeleito.

A Confederação Brasileira de Automobilismo publicou o Calendário Desportivo Automobilístico para o Ano de 1972. Assim é que teremos no dia 5 de março em TARUMA a 1.ª Prova do Campeonato Brasileiro de Viaturas de Turismo, Grupo 2 da FIA, ou Divisão 3, Nacional. Desta Competição muitos Pilotos Catarinenses, poderão participar. Desde que inscreva-se na F.C.A. até o próximo dia 15 de Fevereiro. Dia 12, será a 1.ª Prova de Fórmula Ford, em Interlagos, e dia 31 uma prova de Fórmula Um, com a participação das maiores expressões automobilísticas mundiais.

O meio médio Moacir que esteve treinando no Santos retornou à capital catarinense sem ter situação definida como esperava.

O jogador comunicou à diretoria do clube azul-rosa que recebeu passagem de ida e volta para submeter-se a testes no Vitória da Bahia. Dentro de 10 dias aproximadamente a situação de Moacir deverá ficar definida.

Caso o jogador não acerte o Vitória para onde pretende viajar nos próximos dias, deverá permanecer mais uma temporada no clube azul e branco.

Dois jogadores dos juvenis promovidos este ano, estão realizando coletivos com real destaque. Falamos do extremo Toninho e do ponta de lança João Carlos, cujo estilo muito se assemelha ao de Cavalazzi.

O treinador Jorge Ferreira que se encontra na Guanabara, deverá retornar à capital catarinense no próximo dia 3, quando fixará residência e passará a dirigir oficialmente a equipe do Figueirense para a temporada de 1972.

Há muitos jogadores interessados em vestir a camisa preta e branca do clube do Estreito em 72, porém, os treinos revelarão os que realmente tem condições de enfrentar a série de jogos do campeonato promovido pela FCF.

Moenda e Deodoro ainda não renovaram seus compromissos com o azul e branco da capital. Enquanto isso fala-se que Jucá, El, Raulzinho, Rogério e Dalton, são

peças definidas para a campanha de 72.

Os dirigentes do clube azul-rosa fixaram em 400 cruzeiros o teto do clube. Todos os jogadores que estão sendo contratados e que renovaram seus compromissos terão salários base do clube.

Figueirense e Juventus, jogaram dia 27 de fevereiro, em partida amistosa, com este jogo sendo incluído no teste da Loteria Esportiva.

Nada se sabe da possibilidade de Joceli voltar ao Avaí, deixando em 72 o Figueirense. Elementos ligados ao clube azul e branco afirmaram que nada sabem sobre o caso, tomando conhecimento apenas através da imprensa.

Zezé, continua exigindo bastante dos atletas do Avaí nos coletivos e está esperançoso de uma boa campanha neste campeonato que será iniciado em março.

Avaí e Próspera deverão realizar dois jogos amistosos, para teste das equipes que estarão participando do estadual.

O primeiro encontro está previsto para dia 30 em Criciúma e o segundo dia 3 de fevereiro, nesta capital.

Viajou a Porto Alegre o treinador do Juventus de Rio do Sul, Lúcio Fléck da Rosa.

A ida do treinador juventino à capital gaúcha prende-se a contratação dos jogadores Fausto e Djar.

Encontram-se em treinamentos no Caxias de Joinville os atletas Osvaldo e Valter.

Atacante Chiquinho assinou com o Próspera de Criciúma. Chiquinho que já foi do América de Joinville havia sido devolvido ao Internacional de Porto Alegre.

Time de "raça" foi buscá-lo na capital gaúcha e será um grande reforço para a temporada deste ano.

O atacante Mickel, que foi do Avaí e que estava sendo cobçado pelo Figueirense, não ficará na capital.

Enquanto isso o goleiro Egon poderá permanecer no Avaí, já que há interesse do time azul-rosa pelo seu concurso. Caso Egon faça uma redução em sua "pedida" deverá sair um acordo entre as duas partes.

O Olímpico parece que não está muito inclinado a facilitar as coisas no que diz respeito ao empréstimo de seus jogadores para o Palmeiras.

O Clube da Baixada está fazendo muitas exigências para a cessão de seus atletas.

Até o momento o Ferroviário de Tubarão não se definiu se vai ou não participar do estadual deste ano. Por sua vez o Carlos Renaux já comunicou que ficará fora do certame de 72. Motivo: alta de condições financeiras.

Preços Cadep

SUPERINTENDÊNCIA NACIONAL DO ABASTECIMENTO

CAMPANHA EM DEFESA DA ECONOMIA POPULAR

ESTADO DE SANTA CATARINA

Comércio varejista — Lista de janeiro de 1972

PRODUTOS	UNIDADE	VAREJO
Arroz branco	pacote 1kg	1,70
Arroz branco	pacote 5kg	8,00
Açúcar refinado	pacote 1kg	1,05
Açúcar refinado	pacote 5kg	5,20
Extrato de tomate	— 200g	0,75
Farinha de mandioca	granel 1kg	1,20
Farinha de trigo	pacote 1kg	1,25
Farinha de trigo	pacote 5kg	5,75
Feijão preto	granel 1kg	1,00
Feijão preto	pacote 1kg	1,20
Fubá de milho	pacote 1kg	0,80
Fósforos	pacote 10cx	0,60
Leite em pó integral	lata 454g	4,00
Leite em pó instantâneo	lata 400g	3,90
Macarrão sem ovos	pacote 400g	1,00
Macarrão com ovos	pacote 400g	1,30
Massas para soya	pacote 200g	0,65
Maizena	pacote 200g	0,65
Maizena	pacote 400g	1,20
Maizena	pacote 800g	2,10
Margarina vegetal	tabletes 100g	0,50
Óleo de soja	lata 900 ml	3,30
Papel higiênico popular	rolê 1	0,30
Sal refinado	pacote 1kg	0,40
Sal móido	pacote 1kg	0,30
Sabão em pedaço pequeno	pedaço 1	0,24

Obs: Os preços máximos fixados na presente lista não abrangem todas as marcas comerciais. Os estabelecimentos filiados à CADEP, estão obrigados a ter pelo menos uma das marcas desses produtos por preços que não excedam aos fixados.

Assim caminha o nosso esporte

EME-BE II de uma série

BASQUETEBOL
Atualmente o basquetebol em Florianópolis, Blumenau e Joinville, encontra-se numa mesma situação técnica, com vantagem para o 3.º lugar, atrás de Blumenau e Joinville. Dobs, Torrado, Capitão, Romualdo, Neisinho, André, deram tudo pelo Doze e agora vêm chegar a hora de parar para cuidar de seus afazeres particulares dar maior atenção à família, deixando consequentemente de lado, o basquetebol que lhes proporcionou muitas alegrias mas que lhes custou uma enorme soma de sacrifícios.

NO INTERIOR
Enquanto isso lá em Blumenau foi efetuado um trabalho que começa agora a frutificar e que deverá dar aquela cidade uma longa série de vitórias neste esporte, ameaçada de perto por Joinville, caindo a capital para o terceiro posto. O campeonato estadual promovido pela FAC parece o de melhor sistema implantado até hoje, com a participação direta de todos os clubes divididos em duas chaves, disputado em um turno, saindo os quatro melhores classificados para um quadrangular especial na decisão do título. As viagens sempre custosas exige da FAC perfeita ginástica para poder controlar os gastos, acrescidos das estadias dos dirigentes.

UMA FORÇA QUE CAI
A capital sempre foi uma força no panorama do bola ao cesto adúlto, no Estado. Agora começa o seu declínio, já esperado mas sem solução imediata. Os atletas atingiram a estafa e com ela o desinteresse e o abandono da prática. Faltou a renovação e por isso haveremos de sofrer. Somente agora é que o Doze está pensando com seriedade no problema e entregou

a Luiz Carlos Machado, a direção da escolinha. O Lira, conta com atletas já definidos e daí nada mais se espera para os próximos anos. Assim, como caminham as coisas, Florianópolis terá que se contentar com o 3.º lugar, atrás de Blumenau e Joinville. Dobs, Torrado, Capitão, Romualdo, Neisinho, André, deram tudo pelo Doze e agora vêm chegar a hora de parar para cuidar de seus afazeres particulares dar maior atenção à família, deixando consequentemente de lado, o basquetebol que lhes proporcionou muitas alegrias mas que lhes custou uma enorme soma de sacrifícios.

SOLUÇÃO ESTA NAS ESCOLAS

Nas escolas o basquetebol é pouco praticado. Seria o caso de se processar, através da FAC, um campeonato escolar com duração de alguns meses. Teríamos então a curto prazo, a volta de um bom basquetebol. Além disso, envolveria em choques diretos as escolas, levando extraordinária torcida aos estádios e novos adeptos surgiriam. É uma experiência que precisa ser feita. Dela depende a salvação de nosso basquetebol. O que o Depto. de Educação Física deixa de lado as promoções passageiras e entre firme na provável solução. É o basquetebol da capital que está ameaçado de colapso e o remédio está nos estabelecimentos de ensino. Acreditamos que a Secretaria de Educação e Cultura, tenha interesse em promover tal campeonato, dando às escolas, aos atletas, as torcidas e ao basquetebol em si, maior movimentação, acabando com a séria ameaça de extinção que atinge o nosso basquetebol e outros esportes também.

Teríamos assim um campeonato

escolar oficial com a cobertura de rádios e jornais e a colaboração da nossa televisão. A C.M.E. também poderia estar presente, custeando ônibus para as deslocamentos das equipes e o Depto. Médico, para os exames necessários dos atletas. O remédio para a salvação de nosso bola ao cesto está aí, nas mãos dos órgãos governamentais. Precisamos urgentemente de uma tomada de posição. A FAC, ficaria encarregada dos problemas de árbitros, confecção de tabela e designação de local e demais autoridades.

TOQUE DE REABILITAÇÃO

A cidade também ganharia em movimentação e o nosso esporte que está seriamente ameaçado de colapso, aquele impulso forte e direto. As escolas, teriam o que comentar e se preparar para os jogos, numa luta sadia, dentro da espírito que nortearia os homens que dirigem a Nação, empenhados que estão no preparo físico e intelectual das novas gerações brasileiras. A prática de Educação Física é obrigatória, meta inicial para colocar o país numa posição de destaque no cenário esportivo. Por que a capital do Estado que se orgulha da Universidade Federal, que é modelo no País, não pensa também em termos de promoções esportivas, dando condições à FAC de controlar e promover conjuntamente o esporte agonizante? Sem luta nada se consegue. Por que então o Depto de Educação Física não toma a si a responsabilidade dos primeiros contatos? A capital está necessitando de medidas imediatas e saneadoras para os esportes amadores. Vamos salvá-los enquanto é tempo. Com a palavra a Secretaria de Educação e Cultura.

OSEBAN — Sociedade Catarinense de Segurança e Serviços especiais
ORCALI — Organização Catarinense de Limpeza

Dois Organizações genuinamente catarinenses.
R. Deodoro, 19 — 3º andar — sala 6 — Fpolis — SC.

BESC se antecipa ao CMN e reduz as taxas de juros

Custo de vida em dezembro na Capital aumentou em 1,71%.

A equipe permanente da Escola Superior de Administração e Gerência integrada por quatro acadêmicos e coordenada pelo economista Nilton Andrade constatou que, em dezembro último, o custo de vida na Capital sofreu uma elevação da ordem de 1,71%. O levantamento consta de documento divulgado ontem pela direção da Esag, segundo o qual a taxa de aumento é inferior a registrada em novembro, quando o aumento foi de 1,90%.

Constatou ainda a equipe que essa taxa de dezembro é superior a levantada em dezembro de 1970, quando o índice foi da ordem de 1,26%.

Os produtos relacionados dentro dos itens **Habituação e Educação e Cultura** foram os que apresentaram índice mais elevados em dezembro, ou seja 3,84% e 4,81%, respectivamente. Enquanto isso, permaneceram inalterados os produtos dos itens **Artigos Domésticos e Diversão, Bebida e Fumo**, que no mês anterior haviam sofrido acréscimo da ordem de 0,47% e 2,60%.

NO VAREJO

Salienta o levantamento do pessoal especializado da Esag que no mês de dezembro, os preços do comércio varejista de Florianópolis apresentaram em relação ao mês

anterior um aumento de 0,39%, ou seja uma taxa bastante inferior a registrada em novembro, que foi de 0,92%. No mesmo período de 1970, a elevação do comércio varejista da Capital foi de 0,48, que foi maior do que a apresentada no ano passado.

Os produtos relacionados nos itens **Higiene, Luz e Combustíveis, Artigos Domésticos e Diversão, Bebida e Fumo** permaneceram inalterados no mês de dezembro em relação ao mês anterior. No item **Alimentação** o acréscimo foi de 3,22%; no item **Vestiário** a taxa de aumento foi de 1,85% e no item **Educação e Cultura** a elevação foi da ordem de 2,77%.

Contratado Centro para menores

O Secretário dos Serviços Sociais assinou na manhã de ontem o contrato para a execução das obras do Centro de Recuperação e Triagem do Menor, a ser construído em Barreiros, às margens da BR-101.

O Centro de Triagem, cuja construção está orçada em Cr\$ 657.988,00, será executado de acordo com o convênio firmado entre a Fundação Nacional do Bem-Estar do Menor e o Governo do Estado participando a Funabem com Cr\$ 600 mil e a Secretaria dos Serviços Sociais com o restante.

O projeto foi elaborado pelo arquiteto Moisés Lys, sob orientação da Secretaria de Transportes e Obras. A construção deverá estar concluída num prazo de 11 meses e estará a cargo da empresa Cihab — Construtora Imobiliária Habitacional Ltda. — vencedora da concorrência pública realizada pelo Governo.

O Secretário Bandeira Maia, falando no ato de assinatura do contrato, afirmou que o Centro da Recuperação e Triagem do Menor representa "a criação de um equipamento social básico. Constitui-se na primeira etapa para a sistematização dos programas de atendimento a menores".

O objetivo do referido Centro — prosseguiu o Secretário dos Serviços Sociais — é criar no Estado um serviço específico de atendimento a menores do sexo masculino, na faixa etária de 7 a 18 anos incompletos, visando o estudo de casos, formulação de diagnósticos, indicação de tratamento e encaminhamento adequado a recursos da comunidade.

Declarou que a construção da obra está prevista no Projeto Catarinense de Desenvolvimento e que a assinatura do contrato representava o cumprimento de mais uma etapa das metas do Governo.

Ao ato estiveram presentes os diretores da firma construtora, engenheiros Alano Machado de Freitas e Otto Niebuhr, bem como o engenheiro Hélio Costa, diretor-geral do Departamento Autônomo de Edificações da Secretaria dos Transportes e Obras.

Ari aprova concurso de remoção

O Prefeito Ari Oliveira assinou ato na pasta da Educação, Saúde e Assistência Social aprovando o concurso de remoção dos membros do magistério municipal, que deverão apresentar documentos para classificação. Em decorrência do ato do Chefe do Executivo, a Secretaria de Educação, Saúde e Assistência Social da Municipalidade elaborou o calendário para o concurso de remoção, determinando para o próximo dia 31 a publicação das vagas e abertura de inscrições, sendo que os interessados serão atendidos a partir das 9 horas. As inscrições encerrar-se-ão às 17 horas do dia 2 de fevereiro.

O calendário estabelece ainda o seguinte programa: publicação da classificação às 17 horas do dia 3 de fevereiro e às 13 horas do dia seguinte a escolha das vagas. Os candidatos deverão apresentar os seguintes documentos: certidão de tempo de serviço no magistério municipal, estadual ou particular e certificação de cursos de aproveitamento ao magistério do 1º grau.

O Banco do Estado de Santa Catarina, em reunião de diretoria efetuada na manhã de ontem, decidiu antecipar-se à deliberação do Conselho Monetário Nacional que modificará as taxas dos juros bancários, resolvendo a partir de ontem reduzir os seus juros operacionais, tornando-se assim o primeiro banco do País a aderir às medidas preconizadas pelo Governo Federal nesse setor.

Os novos juros do BESC passam a ser os seguintes: crédito rural, reduzidos de 17% para 15%; crédito comercial, reduzidos de 1,8% para 1,6% e de 1,6% para 1,4% ao mês, conforme os respectivos prazos; crédito pessoal, reduzidos para 2,5% ao mês.

A decisão do BESC deu-se em decorrência do encontro mantido na última segunda-feira pelo Ministro Delfim Neto com os presidentes dos principais bancos nacionais, oportunidade em que anunciou para os primeiros dias de fevereiro a homologação, pelo Conselho Monetário Nacional, da redução das taxas de juros no crédito ao produtor, pessoal e ao consumidor. As novas taxas de juros ontem fixadas pelo BESC são as mesmas que o Ministro Delfim Neto sugeriu por ocasião do encontro.

Ontem mesmo o Governador Colombo Salles e o presidente do BESC, Sr. Lauro Linhares, comunicaram a decisão ao Presidente da República e ao Ministro da Fazenda. Ao Presidente Médici o Sr. Colombo Salles enviou a seguinte mensagem:

"Sensibilizado com os elevados propósitos do Governo de Vossa Excelência no sentido de promover a redução do índice inflacionário, recomendei às instituições integrantes do sistema financeiro estadual que adotassem imediatamente as novas taxas operacionais como contribuição de Santa Catarina à consecução das metas preconizadas pelo digno Ministro da Fazenda."

Telegrama no mesmo sentido foi enviado ao Ministro Delfim Neto.

O Sr. Lauro Linhares declarou ainda que a redução dos juros do BESC se compatibiliza perfeitamente com as condições de operação do estabelecimento, cujos resultados apresentados no último exercício demonstram a plena viabilidade da medida adotada. Adiantou que a redução das taxas de juros não implicará em baixa nos lucros, acrescentando que o BESC deverá cumprir em 1972 uma grande performance, superando largamente os resultados obtidos em 1971.

Colombo: Ajudamos a construir o Brasil

O anúncio da redução das taxas operacionais do BESC foi feito às 18 horas de ontem pelo próprio Governador Colombo Salles que com pareceu ao gabinete da presidência do estabelecimento acompanhado por vários Secretários de Estado. A comunicação foi feita aos jornalistas que lá compareceram a convite do BESC a fim de levar a decisão ao conhecimento público.

O Governador declarou que "o Brasil vive um sentido matemático perfeito", acrescentando que "a vertical hierárquica hoje se processa em nosso País como que um determinismo cartesiano. E dentro desse princípio normativo, obediente à orientação do Governo Federal, traduzindo a vontade do Presidente da República, o Ministro da Fazenda tomou deliberações sobre a

cobrança de juros em operações financeiras realizadas através dos bancos, as quais o BESC resolveu prontamente adotar."

Disse mais adiante o Governador Colombo Salles:

— Vêem os senhores que Santa Catarina está inteiramente compatibilizada com a política financeira adotada pelo Governo da União. Aqui nós respondemos presente aos apelos do Governo Federal e aqui nós repetimos com o Presidente da República: Também ajudamos a construir o Brasil.

O Governador agradeceu à diretoria do BESC, na pessoa do seu presidente, Sr. Lauro Linhares, o empenho com que o sistema financeiro de Santa Catarina vem desenvolvendo suas atividades e a eficiência das decisões que tem tomado na expansão dos seus trabalhos.

LUIZ CARLOS JENDIROBA AGRADECIMENTO E MISSA

As famílias de Emmanuel Peretra de Campos, Heleodoro Heitor Jendiroba (ausente), Joaquim Alves Ferreira Neto, Milton Veríssima Ribeiro, João Alfredo Campos, Aurélio Rótulo, Pedro Ivo Campos Emanuel Campos, Wilson Elias, Ernesto Damerau, Antônio Carlos Campos, Edgar Schutel (presentes), Deoclides H. Jendiroba, Dalvo H. Jendiroba, Erasmo de Souza, Demóstenes H. Jendiroba, Donosor H. Jendiroba e Antônio Marcio Faraoni, (ausentes), vem agradecer profundamente sensibilizadas, as carinhosas manifestações de pesar recebidas e convidam amigos e parentes para a missa que, em intenção de seu inesquecível neto, sobrinho e primo, mandam celebrar na Capela do Colégio Catarinense, às 19,30 horas de sábado, dia 29 do corrente.

LUIZ CARLOS JENDIROBA AGRADECIMENTO E MISSA

As famílias de Dirceu Heitor Jendiroba e Elói Prade consternadas com o rude golpe que as abateu vêm agradecer, profundamente sensibilizadas, as carinhosas manifestações de pesar que vem recebendo de todos quantos os têm procurado confortar e convidam para a missa que em intenção da alma de seu querido filho, irmão e cunhado, Luiz Carlos, mandam celebrar na Capela do Colégio Catarinense, às 19,30 horas de sábado, dia 29 do corrente.

LUIZ CARLOS JENDIROBA MISSA 7.º DIA

JENDIROBA AUTOMOVEIS LTDA profundamente consternada com o prematuro desaparecimento de seu Sócio Diretor Comercial, LUIZ CARLOS JENDIROBA convida parentes, amigos e clientes do extinto para a missa que em intenção de sua alma manda celebrar, sábado, dia 29 do corrente, às 19,30 horas, na Capela do Colégio Catarinense.

Fiesc pede auxílio do Governo para ampliar consórcio de exportação

O Presidente da Federação das Indústrias de Santa Catarina, Sr. Bernardo Wolfgang Werner, pediu ontem ao Governador Colombo Salles a colaboração financeira do Estado para o Consórcio Catarinense de Exportação — Concatex. O Sr. Wolfgang Werner esteve a tarde com o Governador, juntamente com o diretor do Concatex, Sr. Wilson Santos, tendo sido feito na oportunidade um relato das atividades do Consórcio e focalizado suas perspectivas de exportação de produtos catarinenses para os Estados Uni-

dos, Canadá e países do Caribe. O Governador declarou que a solicitação da Fiesc será devidamente analisada pelo Governo.

CADASTRO DAS INDÚSTRIAS

Durante o encontro o Sr. Wolfgang Werner comunicou ao Governador que o Instituto Eivaldo Lodi — entidade subordinada à Fiesc e que tem por objetivo o entrosamento Universidade-Indústria — vai realizar um trabalho de cadastramento das indústrias

de Santa Catarina, classificado como de alta importância para o Estado.

Por outro lado, também foi focalizado o problema enfrentado pelas indústrias catarinenses em relação à linhas de alta tensão da energia distribuída pela Celesc.

Segundo o presidente da Fiesc, a expansão e instalação de diversas indústrias provocou considerável aumento no consumo da energia elétrica, havendo necessidade de passar para 60 mil volts as atuais linhas, que são de 24 mil volts.

Confirmado: Carnaval deste ano em Florianópolis vai ser longo

Tem sido intensa a atividade da comissão encarregada para organizar o carnaval da Capital, que será o mais longo do País, devendo ser iniciado na quarta-feira com o Carnaval da Ilha, baile do Santacatarina Country Clube. Ontem, o diretor do Diretur, Sr. Airton Oliveira avistou-se com o Coronel Alnor Ruthes, acertando o problema de trânsito de veículos na Capital durante os festejos carnavalescos. Um esquema especial de tráfego será adotado a partir das 14 horas nas principais ruas da cidade, devendo ficar interditada toda a Praça XV de Novembro e parte da Rua Felipe Schmidt.

FLASHES

— Apesar de não haver inscrição para o concurso de "Blocos de Sujos", os dirigentes do Lufa-Lufa já confirmaram sua presença no desfile com mais de cem integrantes.

— Lagartixa — o Primeiro e Único — confirmou sua chegada às 22 horas do próximo dia 4, quando será acompanhado pela Rua Felipe Schmidt por escolas de samba até o estádio da FAC, onde às 24 horas, receberá do Prefeito Ari Oliveira as chaves da cidade.

— Após a entrega das chaves ao Rei Momo, terá início o IV Festival Universitário da Cerveja, que integra oficialmente os festejos de carnaval da Diretur.

— A Diretur está mantendo contatos com uma orquestra para ani-

mar os bailes populares que, a exemplo do ano passado, serão realizados num tablado defronte à Catedral Metropolitana.

— Os bailes populares terão início às 23 horas, e prolongar-se-ão até as 4 horas do dia seguinte e, na quarta-feira, enquanto, houver baile, terá baile.

— Para evitar atrasos nas apresentações dos carros de mutação, a Diretur fixou novas normas do concurso, ou seja obrigando as sociedades participantes a apresentar uma equipe para os trabalhos de mutação de cada carro.

— A limitação de 45 minutos para cada carro ser apresentado ao público é outra medida para o concurso deste ano. Aos infratores desse dispositivo será aplicada uma sanção que importará na diminuição de dois pontos por cada cinco minutos de demora.

— A Municipalidade contratará três orquestras que acompanharão as grandes sociedades durante a apresentação dos carros.

— As peças decorativas que serão instaladas nas principais ruas da cidade serão apresentadas, oficialmente, às 20h30m à Imprensa. O ato contará com a presença do Prefeito Ari Oliveira. A montagem das peças será iniciada nos primeiros dias de fevereiro.

— Tem sido intensa a movimentação nos ensaios das escolas, que

apresentam um espetáculo "fora de série" e bem movimentado. Os Protegidos da Princesa ensaiam no pátio do Instituto Estadual de Educação, a Embaixada Copa Lord nas dependências da Escola Técnica Federal de Santa Catarina, os Filhos do Continente no Estádio Oriando Scarpelli e o Império do Samba, na Avenida Santa Catarina.

— As grandes sociedades — Granelheiros da Ilha, Tenentes do Diabo e Trevo de Ouro — já aprontaram seus carros de mutação e alegoria.

— Os Tenentes do Diabo apresentarão um carro em homenagem ao Centenário de fundação do Clube Doze de Agosto.

— Segundo os críticos, o destaque maior dos desfiles de carros ficará com os Tenentes do Diabo, que apresentarão um carro com 25 mutações.

— No Doze, o carnaval será aberto com o XII Baile Municipal com o tradicional concurso de fantasias.

— O campeão em luxo masculino do ano passado, Osvaldo Gonçalves — popular Dico — concorrerá com três fantasias, participando do concurso de luxo e originalidade.

— Todas as entidades sociais da Capital estão executando os trabalhos de decoração de seus salões, que deverão estar concluídos na primeira semana de fevereiro.