

válido até às 23h18m do dia 25 de janeiro de 1972  
 FRENTE FRIA: Negativo; PRESSÃO ATMOSFERICA MEDIA: 1004,9 milibares; TEMPERATURA MEDIA: 30,8° C; Umidade relativa: 96,2%; Cumulus — Stratus — Precipitações esparsas — Tempo médio: Estável.

Florianópolis, Quarta-feira, 26 de janeiro de 1972 — Ano 57 — Nº 16.811 — Edição de hoje 12 páginas — Cr\$ 0,20

Prêços sem concorrência — Melhor atendimento — Entrega a domicílio — crédito imediato — Estacionamento próprio — Não fecha ao meio dia.  
 Estreito — Centro — Camboriú

## SINTESE

## BRUSQUE

Os Diretórios Executivos da Arena e do MDB da cidade de Brusque foram recentemente eleitos, ficando assim constituídos: Arena — Presidente, Sr. Euclides Visconti; Vice-Presidente, Sr. Victor Hugo Paes Loureiro; Secretário, Sr. Celso Westrupp e Tesoureiro, Sr. Claudio Zucco. MDB — Presidente, Sr. Walter Eichinger; Vice-Presidente, Sr. Octávio José Bolognini; Secretário, Sr. Valmir Wagner e Tesoureiro, Sr. Admeir Appel.

## COBAL

A Companhia Brasileira de Alimentos — COBAL — Sucursal de Santa Catarina, inaugurará no próximo dia 28, às 17 horas, nesta Capital o Supermercado Cobal, localizado à avenida Mauro Ramos esquina com a rua Monsenhor Topp.

## CONTRATOS

Diversos termos de retificação de contratos de empreitada entre o antigo Plameg e firmas construtoras, assinados pelo Departamento de Estradas de Rodagem — DER — foram publicadas na edição do Diário Oficial do Estado que circulou ontem.

Os documentos referem-se à construção de estradas e pontes nas áreas da Grande Florianópolis, Vale do Itajaí, Sul e Norte do Estado, Vale do Rio do Peixe e Meio Oeste. Relacionam-se, também, com levantamentos topográficos e projetos de rodovias.

## DEATUR

Fonte do Departamento Autônomo de Turismo informou que o órgão distribuirá dentro de uma semana, folhetos informativos sobre as Regiões Turísticas de Santa Catarina. Segundo o Deatur, os visitantes terão detalhadas informações sobre a situação de rodovias, restaurantes, pontos aprazíveis, de maior atração turística, além de outras indicações esclarecedoras.

## EMPRESA EDITORA O ESTADO LTDA.

Administração, Redação e Oficinas, Rua Conselheiro Mafra, 160 — Caixa Postal, 139 — Fones 3022 e 4129 — Florianópolis — Santa Catarina. / DIRETOR: José Matusalém Comelli — SUPERINTENDENTE: Márcilio Medeiros Filho / EDITOR: Luiz Henrique Tancredo / GERENTE: Osmar Antônio Schlindwein — SUBGERENTE: Divino Mariot / REDATORES: Sérgio da Costa Ramos, Antônio Kowalski Sobrinho, Sérgio Lopes, Moacir Pereira e Pedro Paulo Machado / REPORTERES: Wilson Libório de Medeiros e Aldo Grangeiro / SUCURSAL DE BLUMENAU: Rua XV de Novembro, 504 / CRICIUMA: Rua Anita Garibaldi, 181, Ed. Cavalier. REPRESENTANTES: A.S. Lara Ltda. — Avenida Beira Mar, 454 — 11º andar — Rio — A.S. Lara Ltda. — Rua Vitória, 657 — 3º andar — São Paulo — Propal Propaganda Representações Ltda. — Rua Coronel Vicente, 456 — 2º andar — Porto Alegre e Representação Paranaense de Veículos Publicitários Ltda. REPAVE — Rua Voluntários da Pátria, 475 — 12º andar — Curitiba.

## Estudos dirão se há urânio no Estado



## A inocência brinca ao lado da poluição

Alheia aos perigos da poluição, as águas a criança brinca descontraidamente numa das praias da Baía-Sul. Em sua volta milhares de bacilos ameaçam com diversos tipos de doenças. A cada dia, apesar dos alertas, o movimento aumenta nas praias e entre todos as crianças são as mais sensíveis à contaminação.

Enquanto em Blumenau o Comandante Jaime Reiper confirma a exigência de urânio em Santa Catarina, um funcionário da Comissão Nacional de Energia Nuclear, no Rio, informava que o órgão "acaba de determinar a intensificação dos estudos e pesquisas visando ao dimensionamento de algumas jazidas que poderão ser economicamente exploráveis, como as de Tubarão (SC), Ponta Grossa (PR) e Poços de Caldas (MG)".

Os indícios da existência de urânio em alguns pontos do país dão esperança de que proximamente uma nova jazida será descoberta, aumentando a reserva brasileira do minério, que hoje é de mil toneladas — disse.

A mesma fonte revelou que "embora a Comissão Nacional de Energia Nuclear não haja recebido informações concretas sobre os indícios que possam levar a descoberta de jazidas de urânio, seus

técnicos afirmam que pesquisas que estão sendo realizadas entre Tubarão, em Santa Catarina, e Ponta Grossa, no Paraná, dão esperança de que dentro de poucos anos uma nova jazida de minério seja localizada".

As localidades de Tubarão, Ponta Grossa, sudeste de São Paulo, em Pernambuco, no Recôncavo e na Bacia do Tucano, na Bahia, são os pontos onde os estudos estão concentrados, visando o dimensionamento da quantidade de urânio. Em alguns deles ainda se realizam serviços de prospecção.

Os resultados destes trabalhos serão encaminhados à Comissão Nacional de Energia Nuclear pela Companhia de Pesquisa dos Recursos Minerais.

O primeiro projeto de exploração e beneficiamento do urânio será desenvolvido pela Companhia Brasileira de Tecnologia Nuclear, atualmente em fase de constituição.

## Devastação criminosa das matas de S. Catarina

A Secretaria da Agricultura anunciou estar tomando providências a fim de coibir os abusos de madeireiros catarinenses responsáveis "pela devastação criminosa das últimas matas naturais existentes no Estado". A atitude dos serradores, considerada "anti-patriótica e lesiva aos interesses do Estado e do País", chegou ao conhecimento do Secretário Glauco Olinger, que imediatamente expressou o seu protesto.

A propósito do problema do reflorestamento, aproveitamento das matas e as clássicas "queimadas", O ESTADO ouviu a opinião de um técnico abalizado, o Sr. Henrique Berenhauer. O entrevistado previu para daqui a 10 anos o início de uma fase de escassez da madeira, com o desaparecimento do pinheiro catarinense que atualmente atende a demanda de outros Estados, tudo devido à destruição. (Última Página).

## Distribuição do leite em concorrência

(Página 3)

## Recursos externos para estradas

(Página 9)

## Nomeado novo diretor de Instituto

(Última página)

## MEC examina sucessão na Universidade

A questão sucessória da Reitoria da Universidade Federal de Santa Catarina prossegue sendo examinada pelo Ministério da Educação e Cultura. A informação foi dada pelo Reitor Ernani Bayer, que retornou a Florianópolis depois de encontros mantidos em Brasília com o Ministro Jarbas Passarinho e diretores do MEC. O Professor Ernani Bayer participou do 1º Simpósio Nacional de Pós-Graduação e esteve em João Pessoa representando a Ufsc na 14ª Reunião Plenária do Conselho de Reitores.

## Médici recebe comenda da Educação

O Presidente Garrastazu Médici recebeu, ontem à tarde, no Palácio do Planalto a Gran-Cruz da Ordem Nacional do Mérito Educativo, outorgada pelo Vice-Presidente Augusto Rademaker, quando no exercício da Presidência da República. Ao justificar a homenagem, o Ministro Jarbas Passarinho lembrou que o setor educacional vem recebendo todo o apoio do Governo. Ao agradecer, o General Médici salientou que o seu Governo empenha-se para que a Educação atinja o nível que merece, em todos os graus.

## MDB escolhe candidatos a Governador

Os dirigentes do MDB decidiram, durante reunião realizada na Guanabara, recomendar aos diretórios regionais e municipais que tomem medidas necessárias para o oportuno lançamento de candidatos a prefeitos e vice-prefeitos este ano e a governadores em 1974. Durante o encontro ficou estabelecido que o Diretório Nacional a ser eleito em abril terá 51 membros. Ficou acertado, também, que os líderes oposicionistas não devam participar das reuniões do Conselho de Defesa dos Direitos da Pessoa Humana".

## Joinville: 8 mil no madureza

(Última página)

MINISTÉRIO DA AGRICULTURA  
COMPANHIA BRASILEIRA DE ALIMENTOS

A Companhia Brasileira de Alimentos — COBAL — sente-se honrada em convidar seus amigos, clientes, consumidores e ao público em geral para a inauguração de seu novo Super Mercado, situado à Avenida Mauro Ramos, esquina com a Rua Monsenhor Topp, que se dará no próximo dia 28 às 17 horas.

Outrossim, comunica aos interessados que no próximo dia 26 encerrará as atividades das lojas situadas na Vila Operária e na Rua Bocaúva, transferindo-as para o estabelecimento a ser inaugurado.

## Movimento de turistas está intenso

Os hotéis de Florianópolis classificam a atual temporada de verão a maior e melhor que a capital já constatou. Destacaram a presença maciça de uruguaios, argentinos e paraguaios que vem ficar durante três a cinco dias e permanecem semanas na Ilha de Santa Catarina "tal a sua beleza". O movimento deverá continuar assim até o carnaval.



## Clube 12 tem homenagens no Carnaval

Além dos Protegidos da Princesa, cujo enredo fala sobre o Centenário do Veterano, os "Tenentes do Diabo" também prestam uma homenagem ao Clube Doze de Agosto, no ano de seu centenário. As grandes sociedades já estão com todos os carros prontos, esperando pela largada, que se dará no sábado. (Mais carnaval na Página 3).



# BID concede crédito de 43 milhões para a Siderurgia

Crédito de 43 milhões de dólares, amortizável em 11 anos, foi ontem concedido pelo Banco Interamericano de Desenvolvimento — BID — para a Companhia Siderúrgica Nacional que aplicará tais recursos no seu programa de expansão. O contrato de empréstimo, garantido por aval do Tesouro Nacional estabelece o pagamento em parcelas semestrais num prazo de 15 anos e meio, incluídos 4 anos e meio de carência.

O documento foi assinado pelo presidente do BID, Orúz Me. a. pelo presidente da CSN, general Alfredo Americo da Silva, e pelo ministro Delfim Netto, representando o Tesouro Nacional. Esse é o primeiro dos três empréstimos que o BID concederá dentro do esquema financeiro concertado pelos Ministérios da Fazenda e da Indústria e do Comércio para o financiamento das siderúrgicas

brasileiras produtoras de laminados planos. Os outros dois, de valor idêntico, beneficiarão a Cosipa e a Usiminas. Os créditos destinam-se à expansão das três empresas, prevista no Programa Siderúrgico Nacional, que objetiva elevar a produção nacional de aço a 20 milhões de toneladas até o final da corrente década.

**DESTINAÇÃO**

Durante a cerimonia de assinatura do contrato com o BID, que se realizou no gabinete do ministro da Fazenda, o ministro Pratinê de Moraes da Indústria e Comércio, afirmou em breve discurso que o crédito simboliza a conclusão de uma etapa importante para a execução do Programa Siderúrgico Nacional, definido pelo presidente Médici no ano passado.

# Promoção do Brasil no exterior sera maior

O chanceler Mário Gibson Barbosa, hoje em São Paulo assinará um convênio com o governo do Estado sobre a promoção cultural e artística do Brasil no exterior. Para este ano, o convênio prevê um programa de comemorações dos 150 anos da independência e dos 50 anos da Semana de Arte Moderna, que incluem a organização de um concurso literário para estudantes franceses. Além disso, estão previstas exposições do acervo do Museu de Arte Sacra na Argentina e nos Estados Unidos.

Está prevista, ainda, a organização de uma exposição de fotografias mostrando São Paulo, que será montada em Londres, Madrid, Paris, Milão, Roma e em todos os países da América Latina. Segundo o acordo, o Itamaraty facilitará ao governo do Estado a utilização de seu sistema externo de divulgação e informação. O Itamaraty entrará em contato com organismos internacionais especializados para solicitar estudos e pesquisas de interesse de São Paulo.

Outro item de convênio diz que o Ministério das Relações Exteriores trará ao conhecimento do governo do Estado a programação de certames internacionais ligados à cultura, ciência, educação, esportes e turismo, com vistas à presença e colaboração de entidades e personalidades paulistas. Caberá ao governo do Estado a organização de exposições coletivas e individuais de artistas vinculados a São Paulo em matéria de arquitetura, pintura, escultura, gravura e desenho, de livros e discos, bem como de mostras fotográficas documentais e filmes sobre aspectos econômicos culturais e turísticos do Estado de São Paulo, para exibição em museus, galerias e salas de exposição no exterior.

O governo do Estado deverá doar, por intermédio do Ministério das Relações Exteriores, livros e discos editados ou co-editados pelo Conselho Estadual de Cultura, Universidade de São Paulo ou outras entidades, a bibliotecas de universidades, centros e leitorados brasileiros, e outras instituições culturais estrangeiras cujos pedidos sejam encaminhados pelo Itamaraty.

**MISSÕES CULTURAIS**

Pela letra "C" da cláusula segunda do convênio, o governo do Estado poderá colocar à disposição do Ministério das Relações Exteriores intelectuais, professores universitários, críticos de arte, cientistas e artistas para proferir conferências ou cursos intensivos de curta duração sobre cultura brasileira nos centros de estudos e universidades estrangeiras, ou para cumprir outras missões específicas de natureza cultural.

Para que as embaixadas brasileiras e pessoas interessadas possam divulgar o Brasil no exterior, o governo do Estado deverá preparar mater al fotográfico e informativo, como filmes de curta-metragem, cartazes, folhetos e turísticos que serão aproveitados também para promoção comercial do Brasil. Ao mesmo tempo, o governo estadual fica encarregado de estimular outras iniciativas de artistas e instituições de São Paulo para a difusão no exterior da música erudita e popular, teatro, televisão educativa, dança, folclore, intercâmbio desportivo.

Quanto às comemorações dos 50 anos da Semana de Arte Moderna, o convênio menciona com ênfase especial o programa elaborado pela embaixada do Brasil em Paris. Será montada uma exposição de documentos sobre a Semana de 22, orientada pelo Instituto de Estudos Brasileiros da Universidade de São Paulo. Ela a embaixada promoverá um concurso para estudantes franceses sobre literatura brasileira e os dois primeiros colocados ganharão como prêmio uma viagem.

**BRASIL ESTARÁ NA CARIFESTA**

A idéia de promover um festival de arte no Caribe surgiu quando se constatou que um número crescente de artistas da região está se transferindo para a Europa. Por isso a Guiana resolveu montar em Georgetown uma exposição para mostrar o que se faz no Caribe na América do Sul em termos de teatro, música, dança, folclore, pintura, escultura e literatura. O Festival de Artes Criativas do Caribe — Carifesta — e se realizará de 25 de agosto a 15 de setembro, com a participação do Brasil e de outras 15 nações do continente.

# Delfim anuncia redução da taxa de juros para breve

As taxas de juros serão reduzidas, de modo geral, conforme anunciou, o ministro da Fazenda, após reunir, em seu gabinete de Brasília, os presidentes dos principais bancos do País. A redução abrange todas as taxas, cobradas pelos bancos comerciais, bancos de investimentos e sociedades financeiras.

Essa redução dos juros, no crédito aos produtores e até no crédito pessoal, será fixada em resolução do Conselho Monetário Nacional, a ser tomada em sua próxima reunião, a realizar-se no fim deste mês ou começo de fevereiro. Trata-se de uma decisão do governo, com a qual concordaram os banqueiros. Como afirmou o ministro Delfim Netto, é o primeiro passo importante na redução da inflação, cuja taxa girará em torno de 15 por cento, no final do ano corrente.

**NOVAS TAXAS**

Como anunciou o ministro da Fazenda, durante sua reunião com os banqueiros, as novas taxas serão estas:

a) Financeiras — redução de 12 por cento nas taxas mínimas pagas aos tomadores e de 13 por cento nas taxas médias; estabelecimento de um teto de 26,56 por cento na remuneração das Letras de Câmbio.

b) Bancos de investimento — estabelecimento de um juro real de 9 por cento ao ano nos depósitos a prazo fixo e nos certificados de depósito, com um teto máximo de

24 por cento ao ano.

c) Bancos comerciais — redução de 17 por cento para 15 por cento no crédito rural e de 15 por cento para 13 por cento no crédito às cooperativas; as operações cuja taxa se situava em 1,6 por cento ao mês, redução para 1,4 por cento ao mês; e nas operações a taxa de 1,8 por cento ao mês, redução para 1,6 por cento ao mês; no crédito pessoal, limite superior de 2,5 por cento ao mês.

d) Letras Imobiliárias — redução de 8 por cento para 7 por cento nos juros pagos ao tomador.

**CONDIÇÕES**

Delfim Netto falou aos banqueiros sobre a necessidade dessa redução geral nos juros e afirmou que "no início deste ano de 1972, o governo do presidente Médici verificou que há condições objetivas para alcançar-se uma redução substancial na taxa de inflação". Disse, então, o ministro da Fazenda: "É preciso que os senhores acreditem — como o governo cre — que será possível chegarmos ao final do ano com uma taxa de inflação em torno de 15 por cento. Estamos na véspera de safras abundantes, especialmente de cereais. Os meios de pagamento observam uma expansão perfeitamente compatível com o aumento do produto nacional e a política fiscal comporta-se de forma a não provocar a mais leve pressão inflacionária".

## Lotes-Trindade

DISTAM APENAS 400 METROS DA  
**UNIVERSIDADE**  
VISTA MAGNIFICA — TERRENO SECO — ALTO — VENTILADO — ENSOLARADO  
APROVEITE, PREÇO DE LANÇAMENTO — IRMÃOS BITTENCOURT IND. E COM.  
Rua Francisco Tolentino, 21 — Fone 3802

IDEAL PARA  
**PROFESSORES E FUNCIONÁRIOS DA UNIVERSIDADE FEDERAL**

## ROYAL NAUTILUS HOTEL

O maior complexo hoteleiro do Sul.

Foi entregue à Capitania dos Portos da Capital, que o estudará e o enviará ao Ministério da Marinha, para final aprovação; o projeto do ROYAL NAUTILUS HOTEL. O referido projeto já foi aprovado pelo Departamento Autônomo de Saúde, Conselho Regional de Arquitetura, Ministério do Interior e Departamento Nacional de Obras e Saneamento.

O Royal Nautilus Hotel será iniciado tão logo seja em definitivo aprovado o projeto pelo Ministério de Marinha e Prefeitura Municipal.

Será construído na curva da Madalona, quase dentro do mar, e terá piscinas, playground, capela, parque de diversões, abrigo para barcos, churrasqueira, restaurantes, bares, etc...

Será o maior complexo hoteleiro do Sul.

## CASAS PRÉ-FABRICADAS VICTORINOS

Se V. S. tem o terreno nós construiremos sua casa em 15 dias seja na cidade, na praia ou no campo.

A vista ou financiado.

Consulte-nos e verá.

Escritório: Rua Fernando Machado nº 40  
Florianópolis.

## PASSEIOS DE BARCO

**VOLTA A ILHA** — sábados e domingos  
Duração 6 horas — Saída: 7,30 — preço Cr\$ 40,00.

**BAÍAS NORTE E SUL** — de 2a. a 6a. feira  
Duração 3 horas — saídas: 9 horas e 15 horas — preço Cr\$ 20,00.

Reservas: ILHATUR EMPRESA DE TURISMO LTDA.  
Rua Trajano, 23 — 1º andar — fone 2355 — EmbFatur 4/SC/67 — cat. A

## Terrenos na Trindade

próximo à Cidade Universitária  
**EXCELENTES LOTES — PREÇO DE LANÇAMENTO INCLUINDO CALÇAMENTO**  
Venha conversar conosco — sem compromisso  
**Administradora e Correlora de Negócios Ltda.**  
Rua Felipe Schmidt, 51 - Galeria Jaqueline, Loja 7

# Reduzida a alíquota para os fertilizantes

Em reunião realizada na Guanabara, o Conselho de Política Aduaneira decidiu reduzir as alíquotas do Imposto de Importação incidentes sobre três tipos de fertilizantes, para evitar que a elevação dos preços ocorrida no mercado internacional ocasionasse aumento de custos para a agricultura brasileira.

Em outra resolução, o CPA resolveu alterar as proporções do contingenciamento da importação, de fertilizantes para a agricultura, estabelecido para a concessão de isenção do Imposto de Importação.

### RESOLUÇÃO

Eis, na íntegra, as resoluções do CPA:  
"O Conselho de Política Aduaneira, usando das atribuições que lhe confere o artigo 22, letra "C", da lei nº 3.244, de 14 de agosto de 1957, resolve:

Art. 1º — Reduzir, na forma do art. 4º da lei nº 3.244 de 14 de agosto de 1957, modificado pelo ar. 7º do Decreto-Lei nº 63, de 21 de novembro de 1966, as alíquotas "ad valorem" do imposto de importação incidentes sobre os seguintes fertilizantes para a agricultura:

- a) Reduzir de 20 por cento para 1% (um por cento) a alíquota "ad valorem" incidente sobre os superfosfatos, com teor de P(2) 0(5) de mais de 22 por cento, classificados no código 31.03.05.00, da T.A.B.;
- b) Reduzir de 25% para 10% (dez por cento) alíquota "ad valorem" incidente sobre o fosfato de amônio, classificado no Código 31.05.01.00, da T.A.B.;
- c) reduzir de 10 por cento para 1% (um por cento) a alíquota "ad valorem" incidente sobre o sulfato de (Continua na 11a. página)

## VEJA ONDE ANDA O SEU DINHEIRO:

	<b>fundo santa catarina de investimentos</b>	
DATA: 24-01-72	VALOR DA COTA: 1,03	PATRIMÔNIO LÍQUIDO: Cr\$ 7.528.217,87
	<b>FUNDO CATARINENSE DE INVESTIMENTOS - D.L. 157</b>	
DATA: 3,72	PATRIMÔNIO LÍQUIDO: Cr\$ 2.685.094,33	
	administrados pela CIA. CATARINENSE DE CRÉDITO, FINANCIAMENTO E INVESTIMENTOS	
	<b>GRUPO FINANCEIRO BANCO DO ESTADO DE SANTA CATARINA S.A.</b>	

## EDIFÍCIO MEDITERRÂNEO balneário de canasvieiras

• Numas das mais belas praias de Santa Catarina.  
• Apartamentos duplex, com balíssima vista para o mar, no ponto mais central de Canasvieiras.  
• Pronta entrega — acabamento excepcional. 2 dormitórios, sala, cozinha, dependências de empregada e estacionamento.

**UM EMPREENDIMENTO EMEDAUX**

INFORMAÇÕES E VENDAS  
GALERIA JAQUELINE  
LOJA 9 FONE 4368  
PLANTÃO NA OBRA

**Sawe-lar**



## Cem anos de Carnaval Turistas no Municipal da Doze vão ter seu guia

O Presidente Márcio Collaço, do Clube Doze de Agostos, anunciou ontem à tarde o regulamento elaborado para o XII Baile Municipal, que marcará o lançamento oficial do carnaval do clube, denominado **Cem Anos de Carnaval**. Após o encontro que contou com a presença do jornalista Lázaro Bartolomeu, promotor da Festa, Airlton Oliveira, Ivo Schmitzhausen e Márcio Collaço, ficou decidido que o Baile Municipal terá início às 24 horas com o desfile de todas as concorrentes e suas respectivas classificações, já que o julgamento acontecerá às 22 horas.

Depois do desfile das 24 horas de sexta-feira, acontecerá a coroação da Rainha do Carnaval de Florianópolis, seguindo-se a folia geral. A comissão julgadora, deverá ser formada por personalidades da Capital, autoridades, costureiros e jornalistas, e adotará o mesmo critério de pontos do ano passado.

As inscrições ao concurso foram abertas ontem e os interessados poderão inscrever-se na Secretaria do clube durante o horário comercial. O encerramento está previsto para às 18 horas do dia 10 de fevereiro.

O concurso constará de três categorias — luxo, originalidade e conjunto — e cada fantasia só poderá concorrer a uma categoria, a fim de evitar que uma fantasia concorra a dois prêmios. O critério de classificação apontará os três primeiros lugares a que caberá um prêmio em dinheiro, que ainda não foi fixado. Para os conjuntos, que poderão apresentar-se com integrantes de ambos os sexos, só serão conferidos prêmios aos dois primeiros colocados.

## Konder Reis avista-se com Colombo Salles

O Senador Antônio Carlos Konder Reis reuniu-se ontem à tarde, com o Governador Colombo Salles, em companhia do Prefeito Júlio Cesar, de Itajaí. A saída do gabinete do Sr. Colombo Salles, o parlamentar arenista declarou que "cuidamos de alguns assuntos do interesse de Itajaí e municípios vizinhos".

— Tivemos uma longa audiência, cujo cenário foi especificamente administrativo — completou o Sr. Konder Reis.

Por sua vez, o Prefeito de Itajaí revelou que tratou com o Governador de problemas administrativos de seu município, reivindicando participação financeira do Estado na realização dos 13<sup>os</sup> Jogos Abertos de Santa Catarina. Informou que solicitou cobertura do Governo para pavimentação asfáltica entre Itajaí, Cabeceudas e Balneário de Camboriú. Pediu, finalmente, a construção de um novo fórum e obras de tratamento d'água, integrando Camboriú, Itajaí, Navegantes e Balneário de Camboriú, constituindo-se no primeiro projeto integrado do gênero em Santa Catarina.

## INPS trata de liberar recursos para o Estado

A convite do presidente do Instituto Nacional de Previdência Social, seguiu ontem para o Rio de Janeiro, o Superintendente Regional do Inps em Santa Catarina, Sr. Laél Luz. Naquela cidade o Sr. Laél Luz participará do encerramento da Semana da Previdência Social, e tratará ainda da liberação de recursos orçamentários para a execução do plano de trabalho elaborado para o ano de 1972.

Segundo fonte do Inps, o Sr. Loel Luz levou em mãos o Relatório dos trabalhos desenvolvidos pelo Instituto no ano de 1971, para debater junto aos diversos setores de atividades, do Inps.

### BOLSAS DE ESTUDO

Estarão abertas até o dia 25 de fevereiro as inscrições para concessão de "Bolsas de Estudo" à Assistência Social legalmente habilitados e que contém no máximo 2 anos de formados, visando ao treinamento profissional e ao aperfeiçoamento técnico.

Os interessados deverão procurar o Serviço Social da Coordenação do Bem-Estar do Inps em Florianópolis, no 4<sup>o</sup> andar do edifício Inps, diariamente das 12 às 18 horas, menos aos sábados, a fim de tomarem conhecimento da documentação necessária.

## Centro de Operações desenvolve atuação

O Centro de Operações Conjuntas — COC — da Secretaria de Segurança e Informações realizou no ano passado, 25 operações na Capital, tendo efetuado, neste mês, sua ação nas praias de Itapema e Porto Belo, bem como em Blumenau.

O COC da SSI é um órgão vinculado ao Gabinete do Secretário e que tem por finalidade planejar, coordenar e executar operações especiais, conjugando elementos da Polícia Militar e Civil de Santa Catarina. Chefiado pelo major Paulo Nascimento Müller, o COC vem sendo largamente empregado no recobrimento do policiamento Ostensivo e da Polícia Judiciária, na aprovação e repressão aos crimes e contravenções.

O COC tem como campo de atuação todo o Estado, e sua missão consiste no combate, em particular, contra o tráfico de entorpecentes, repressão aos vícios, exploração do lenocídio furtos e controle do Trânsito.

## Fundesc fixa em 14% taxa de financiamento Celesc tem Distribuição da leite está em concorrência novo plano aprovado

O Conselho Administrativo da Fundesc fixou para o corrente exercício a taxa média final de encargos financeiros de 14% ao ano sobre os financiamentos contemplados com a participação do órgão. Esses financiamentos são destinados a atividades agro-industrial cujos projetos de implantação, expansão, reorganização ou modernização tenham sido aprovados, observadas as normas legais e operacionais vigentes.

São prioritários, para o deferimento de colaboração financeira, os projetos que objetivam a fusão de empresas. O Conselho Administrativo do Fundesc considerará em cada caso, a relevância econômica e as demais repercussões do empreendimento especialmente as possibilidades de alocação de recursos de outras fontes para o financiamento.

## Caixa inicia remessa de formulário para PIS

As empresas que solicitaram à Caixa Econômica Federal a remessa de formulários para cadastramento de seus empregados no Programa de Integração Social já estão recebendo o material em seus domicílios, juntamente com projectos explicativos.

A informação é do Sr. Juarez Nunes, encarregado da Central de Informações do PIS na Caixa Econômica Federal de Santa Catarina, acrescentando que até o dia 31 do corrente serão entregues 130.221 formulários a 7.455 empresas do Estado. Esclareceu que as empresas que não cadastrarem seus empregados no PIS estarão sujeitas a multa de até 10 salários mínimos vigentes na região.

Até o final deste mês a CEF revelará quanto o Programa de Integração Social já arrecadou em Santa Catarina através da rede bancária.

O Ministério das Minas e Energia aprovou o plano de aplicação, da Centrais Elétricas de Santa Catarina S/A, para despesas de emergência com a utilização, por parte desta empresa, do Consórcio Intermunicipal de Eletricidade — Cime — necessárias ao prosseguimento dos serviços públicos de energia elétrica dos municípios de Caibi, Palmitos e São Carlos.

Os encargos previstos distribuem-se pelas linhas de distribuição Palmitos — Caibi e Palmitos — São Carlos e reforma das redes de distribuição de Palmitos e São Carlos, no montante de Cr\$ 200 mil.

### Hoteis já fazem suas reservas

Informam os hoteleiros de Florianópolis, que já é grande o número de pedidos de reservas de acomodações em hotéis da Capital para o período carnavalesco, estando alguns com a totalidade de suas instalações já reservadas. As reservas, em sua maioria, procedem de Curitiba, Porto Alegre e São Paulo.

O Diário Oficial do Estado já publicou o edital de concorrência para os interessados em adquirir a concessão dos serviços de distribuição de leite à população da Capital. Segundo o documento, os interessados deverão habilitar-se e apresentar suas propostas até às 17 horas do próximo dia 31 à comissão encarregada pelo Projeto Gado Leiteiro, órgão da Secretaria da Agricultura.

A concessão dos serviços inclui a aquisição, o transporte, a higienização, o beneficiamento, embalagem e distribuição do leite à cidade. Adianta o edital que a cópia do contrato a ser celebrado com a empresa vencedora da licitação encontra-se à disposição dos interessados na sede do Projeto Gado Leiteiro, à Rua Araújo Figueiredo, 22.

## Avenida Rubens Ramos passa por limpeza

Operários da Secretaria de Transportes e Obras estão concentrados ao longo da Avenida Rubens de Arruda Ramos nos trabalhos de limpeza. Não há contudo, informações sobre o plano de ajardinamento daquela importante via de acesso ao centro e Continente. Segundo o DER a competência de arborização é da Prefeitura Municipal, por delegação do Governo do Estado.

Ao mesmo tempo, funcionários da Celesc — Setor Florianópolis — estão na via revisando todo o sistema de energia pública da Avenida, corrigindo os defeitos na rede subterrânea ou trocando as lâmpadas que madas.

O final da Avenida, que estava servindo de depósito de lixo e outros detritos, apresenta aspecto de limpeza, com a colocação de uma cerca de madeira por parte da Prefeitura Municipal. Notícias sobre o prosseguimento das obras da Avenida Rubens de Arruda Ramos não são divulgadas pelo DER.

**o programa bola em jogo do canal 6 é um dos titulares da seleção de ouro da televisão barriga verde de 71. os outros 10 e mais 5 reservas também são do canal 6. faixa nêles!...**

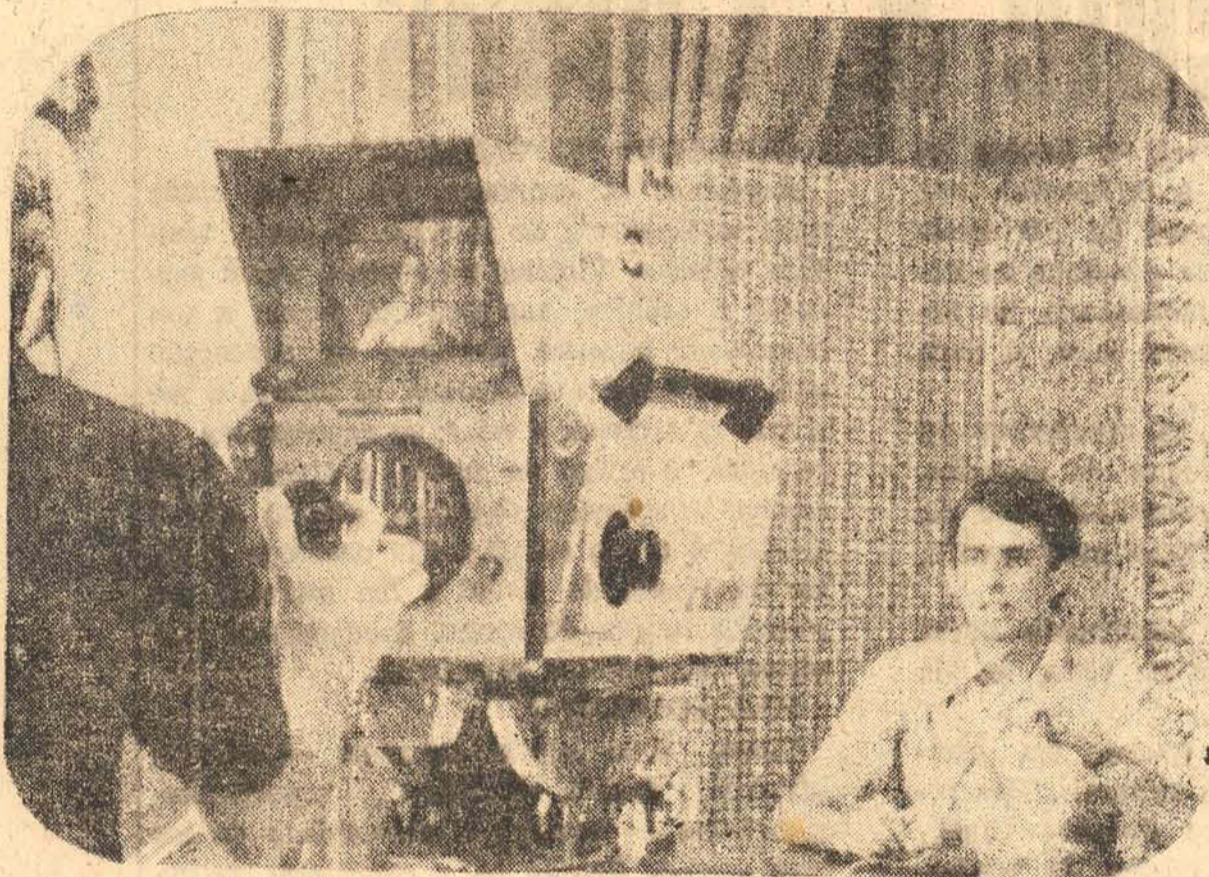

tv cultura  
**CANAL 6**  
FLORIANOPOLIS

**"BOLA EM JOGO" — UM PROGRAMA DE PHILLIPI & CIA — A CASA DO CONSTRUTOR DE 2<sup>a</sup> A SÁBADO ÀS 19 HORAS DIREÇÃO E PRODUÇÃO ROBERTO ALVES**



# Mercado Estável

## EUA QUEREM CRIAÇÃO DE ÓRGÃO DE CONSULTA AO MCE

Uma fase de sóbria estabilidade coloca o mercado de capitais num estágio de consolidação e de confiança propiciando aos investidores pacientes frutos a médio e longo prazo. A euforia de maio-julho passado deu lugar a uma estabilidade consciente, mas perdura a impressão de que se consolida definitivamente a mudança de mentalidade do brasileiro no sentido de poupar e aplicar o produto da sua poupança num investimento capaz de proporcionar um considerável fortalecimento do setor privado nacional. O hábito do investimento na Bolsa, que hoje contagia a população dos principais centros do País, vai se interiorizando e conquistando o interesse dos investidores em potencial que se espalham por este Brasil afora, na fascinante aplicação dos seus recursos no mercado de ações.

Cumprido ressaltar o vigoroso empenho do Governo Federal em favor da expansão dos investimentos em ações, através da iniciativa do Ministro Delfim Neto, esse gênio das finanças que hoje assombra as maiores autoridades universais com os resultados que vem obtendo na recuperação e estabilização econômico-financeira do Brasil. Graças a isto, a população se sente encorajada e segura para aplicar as suas pequenas poupanças no mercado de capitais, cujos resultados tem sido os mais com-

pensadores para todos aqueles que, confiando, ajudam a fortalecer esse florescente setor da economia nacional.

A participação popular reflete o entusiasmo que vai pelo País com o engrandecimento econômico consignado no decorrer dos últimos anos, aliado às perspectivas de crescimento irreversível que se anunciam para o futuro. E' claro que, no momento, o investidor coloca em primeiro lugar nas suas cogitações a bolsa de valores, mas haverá o momento em que ela se adaptará à rentabilidade dos demais papéis. De qualquer forma, o investimento em ações trata-se de uma poderosa contribuição do fortalecimento geral da economia empresarial e financeiro é mobilizado no sentido de firmar as bases cada vez mais sólidas das suas atividades.

Tudo isto se torna possível graças aos admiráveis resultados que a política econômico-financeira do Governo vem alcançando, demonstrando seguramente que o Brasil é um País perfeitamente viável para as suas grandes conquistas do futuro quando tem à sua frente homens de responsabilidade que, com determinação, sacrifício e patriotismo se lançam à ingente tarefa de soerguer a Nação em todos os aspectos que ela se apresenta aos sentimentos e aos anseios da nacionalidade brasileira. Há um Brasil novo de cujas palpatórias o povo participa de forma di-

reta, fazendo com que no plano econômico, o interesse individual se confunda positivamente com o interesse coletivo que, de resto, representa o objetivo supremo da nacionalidade que é o bem-estar geral da comunidade brasileira.

O mercado de capitais envolve, sim, um negócio do qual todos esperam auferir lucros. Mas se, por um lado, o investidor ganha pessoalmente com os investimentos que fizer em ações, por outro lado também ganha o País ao sentir a sua economia fortalecida e promissora em relação ao futuro próximo que se avizinha. As empresas por sua vez, conseguem firmar a solidez do seu capital e, em consequência promover novos aumentos, geradores incontestes de riquezas que se incorporam ao patrimônio do País.

O Brasil vive atualmente uma nova fase com a expansão surpreendente do mercado nacional de capitais. Isto há de resultar num extraordinário desenvolvimento econômico e, acima de tudo, num excelente processo de educação coletiva, convergindo os resultados obtidos desse aprendizado para o inextinguível fortalecimento da economia e das finanças brasileiras, tornando este País, dentro de poucos anos uma potência respeitada pelas demais nações irmãs por aquilo que seus filhos conseguem conquistar: nessa hora de despertar nacional para o futuro.

Os Estados Unidos procuram obter da Europa um órgão de consulta permanente, sobre todos os problemas econômicos que possam ser suscitados entre o país e o Mercado Comum Europeu.

As negociações que começaram entre Bruxelas e Washington se encontram além das dificuldades determinadas por alguns produtos, segundo a maioria dos observadores.

### VOLTA AO NORMAL

Retiradas a bandeiras e apagadas as luzes, fechadas as grandes portas do Palácio Egmont, os seis membros atuais do Mercado Comum Europeu, que logo serão 10, voltarão a enfrentar suas habituais dificuldades e mais uma: os Estados Unidos.

Após a cerimônia solene que comemorou no sábado a adesão dos governos da Grã-Bretanha, Irlanda, Dinamarca e Noruega a Comunidade Econômica Europeia, os Ministros da Agricultura dos seis (Alemanha, França, Itália, Holanda, Bélgica e Luxemburgo) retomaram ontem o caminho do Conselho de Ministros.

Os seis serão, ainda, seis até finais do ano pois são necessários longos meses para permitir aos parlamentos nacionais que ratifiquem o tratado de adesão.

Se as consultas populares (referendo) forem positivas, esses quatro países se integrarão definitivamente a Comunidade, a partir de 1º de janeiro de 1973.

Mas desde agora todas as decisões da Comunidade exigirão o consentimento dos quatro países em questão. Para isso se previu um complexo mecanismo de consulta a todos os níveis, inclusive o ministerial.

Por outro lado, a reunião de cúpula que realizarão Chefes de Estado e de Governo, durante esse ano, será uma conferência "dos 10".

A conferência anterior deste tipo, celebrada em Haia em dezembro de 1969, havia previsto três tarefas: o acabamento do Mercado Comum, sua ampliação e sua consolidação.

Dois anos e dois meses depois, as duas primeiras etapas foram cumpridas. Resta à Comunidade reforçar suas estruturas. Havia tentado fazê-lo no ano passado ao dar os primeiros passos para uma união econômica e monetária.

Mas a última crise varreu tudo. Anie a pressão dos comunistas, descontentes com sua sorte, havia resolvido também completar a política agrícola comum. Mas num ano não conseguiu concretizar esse compromisso de princípio.

O acordo dos 10 países mais ricos do mundo, em Washington, não solucionou totalmente o problema monetário, no qual já aparece o obstáculo norte-americano. Falta muito para isso.

O mercado de cambio o demonstra. O dólar continua sendo inconvertível e mais de 60 bilhões de dólares que passem pelo mundo podem a qualquer instante voltar a provocar especulações.

### FUTURO

A comunidade econômica europeia deve assegurar o futuro realizando uma verdadeira união econômica e monetária, segundo os experts, a menos que deva abandonar rapidamente todas suas ambições.

Nesse caso, deixaria à divisa norte-americana seu papel único, e, ainda, a confirmaria e consolidaria, com o que, à prazo mais ou menos longo, correria o risco de pagar as consequências de uma nova onda especulativa.

A comissão europeia transmitiu aos seis propostas relativas a uma intensificação da política monetária, que deveria ser apresentada ante o Conselho de Ministros de Relações Exteriores a 27 de janeiro.

Nesse conselho poderiam eventualmente tomar parte também os Ministros da Fazenda.

Se a comunidade reforçasse sua posição — dizem os especialistas — deveria evitar com maior razão a dissolução do que existe e em participar a política agrícola comum.

Impugnada dentro e fora da Europa, sacudida pelos acontecimentos monetários, a Europa verde passará outro ano difícil, segundo a maioria dos observadores.

### ALTERAÇÕES

No aspecto interno, as modificações de cotação suscitam o problema da manutenção da unidade de preços e de mercados.

O Conselho agrícola tratou destas dificuldades ontem.

No aspecto externo, os Estados Unidos tentam obter dos seis que abandonem o outro princípio básico de sua política agrícola, isto é, a preferência comunitária, princípio segundo o qual se deve comprar os produtos agrícolas aos membros do Mercado Comum Europeu, mais que a terceiros.

No fundo, e segundo a opinião unânime dos especialistas, todos os problemas são suscitados agora numa perspectiva nova: a do vasto confronto entre a comunidade europeia e os Estados Unidos.

# Valores Arqueológicos

Tem Santa Catarina, na pessoa do erudito Pe. João Alfredo Rohr, um dos mais cultos e incansáveis pesquisadores das riquezas arqueológicas nas terras catarinenses. Muito justamente credenciado pelo setor do Patrimônio Histórico e Artístico Nacional, é ele um abnegado propugnador da guarda dos valores arqueológicos do nosso Estado e vem, desde há longos anos, trabalhando infatigável e silenciosamente em favor da preservação organizada de tantas riquezas que as suas constantes e intempestivas buscas lhe vão revelando. Trazendo-as a público interpretando-as competentemente, o Pe. Rohr vulgariza conhecimentos e forma uma consciência generalizada acerca da expressão histórico-arqueológica das coisas que desenterram do solo e do passado.

Na verdade, essa obra de um sábio e de uma vocação admirável não lhe promete e muito menos garante compensações materiais. Mas é uma obra de benemerência, no sentido de implicar o estudo da evolução do homem, na pre-história e no curso da caminhada das gentes até os esplendores da civilização hedionda. É, pois trabalho de cul-

tura e que muito bem recomenda, quanto ao Pe. João Alfredo Rohr, os muitos títulos que lhe enaltecem o espírito e que dignamente o situam na presidência do Conselho Estadual de Cultura.

Quando se lhe conhecem os resultados da luta que vem sustentando contra o velho desinteresse comum para com o patrimônio arqueológico de Santa Catarina se haverá de render merecido preito pelo muito que se lhe está já devendo, na valorização de bens e até há pouco ignoradas fontes de pesquisa do mais remoto passado pre-histórico.

Em entrevista interessantíssima que concedeu a "O Estado" para a edição de ontem, o Pe. Alfredo Rohr faz revelações curiosas sobre as galerias subterrâneas — casas, ou esconderijos subterrâneos — que ele está estudando desde que as conheceu em determinada área do Município de Urubici. Havendo iniciado suas pesquisas, ali, em 1970, pretende em fevereiro próximo concluí-las, colhendo elementos que incluirá no livro que vai editar em julho e cujo título é "Os Sítios Arqueológicos do Planalto Catarinense".

As conclusões a que chegou por esses estudos denunciam que tais galerias foram construídas por mãos humanas, exigindo penosíssimo esforço na remoção de terras. Teriam sido abrigos ou esconderijos, contra ataques de inimigos. O instinto de conservação coletivo — surgiu o não mudou, com a fluência dos tempos, e tal como o homem pre-histórico cavavam abrigos que o resguardassem contra os assaltos de inimigos, hoje se fazem, aliás com melhor engenho e arte, os abrigos de defesa contra os ataques aéreos. No fundo, a mesma ansia de sobreviver...

O Pe. Rohr está, portanto, realizando trabalho notável, em sentido científico que deve atrair a atenção dos estudiosos. E nem apenas pelo valor intrínseco de suas descobertas e estudos é que se avaliam suficientemente os seus incontestáveis méritos, mas ainda pela dedicação inextinguível com que se lança ao sacrifício de longa se desconfortáveis excursões e incursões, à procura de novas evidências arqueológicas que lhe completem os conhecimentos especializados e lhe confirmem as concepções filosófico-científicas.

Gustavo Neves

# Blumenau & Gente & Coisas

Gervásio Luz

## GUARUJÁ QUER CHEGAR

O balneário de Guarujá — no momento sob intervenção federal — quer intercambiar com Blumenau. E este intercâmbio seria turístico, esportivo, cultural. Quem trouxe a missão de unir as duas cidades: Rubens Rodrigues de Carvalho, procurador jurídico da Câmara Municipal da famosa praia paulista. Deu o alô inicial em visita que fez ao Prefeito e a Geovah Amarante, da Comissão Municipal de Turismo.

## VALE AQUI PARA SANTA CATARINA?

Tá no JB: "As autoridades francesas estão estudando uma fórmula que coloque salvo dos ladrões os objetos, imagens e quadros de valor inestimável das igrejas, as maiores vítimas de roubos no momento. E parece que esta fórmula seria a criação, na mesma Abadia de Fontevault, de um museu de arte sacra, onde seriam reunidos todos os tesouros existentes nas igrejas, cuja proteção é muito difícil".

## QUANTO CUSTA A CERVEJA

Mocinhas bonitas e com roupa típica distribuem pela 15 de novembro um folheto informativo sobre o Festival da Cerveja. A operação levanta caneco começa depois de amanhã e a estes preços: 10,00 individual com direito ao caneco e ao consumo do precioso líquido. Voltando sábado ou domingo, 12 cruzeiros. Concluindo a animação das 3 noites, as sociedades de Caça e Tiro e de Cantores. De Jaraguá, surgiu candidata ao título "Rainha da Cerveja", indicada pela Ação Social daquele município.

## TUDO & TODOS

\* Pena que esteja demorando a sair. Mas

que vai ser aquela obra, vai. "O Ensino da Arte Dramática" (Teatro e Educação) leva a assinatura da professora de Português Dilza Dutra. Além de estar adaptada ao novo sistema educacional implantado no Estado e no país, carrega num valor: é obra pioneira, no gênero.

\* A hora destas linhas, os acadêmicos do vale preparavam um estoque de foguetes. Esperavam a notícia do reconhecimento da Faculdade de Direito, previsto para quarta, para dar vazão à alegria.

\* Nova sinalização vai alcançando novas ruas. Bom o luminoso, dá na vista, de dia ou de noite.

\* A gente reclama, de quando em quando, da falta de atividades culturais. Mas vejamos: nos bons tempos do Cine Clube, "Cidadão Kane", a obra mostra de Welles, reuniu 3 espectadores. Isto para não falar de "Hair", peça que soltou as plumas em termos de divulgação. Apesar do nome, não lotou o teatro local.

\* Na chopada que comemorava o lançamento do VI FESTIVAL DA CERVEJA DE SANTA CATARINA, o prefeito Evelásio Vieira fez ver o valor da promoção. E mais: a contribuição que a firma Ouro — dirigida por catarinenses — traz à cidade. Joga alto nossa fama.

\* Vou arriscar um palpite, baseado no posto de escuta. O tão badalado termo "FOCAS" que Carlinhos Muller divulga, só pode ser nome de uma nova buate. Funcionaria no local do "Barbarella". Durante o dia, arriscou alguém, será uma butique especializada em moda masculina.

\* Três notinhas de ontem saíram meio que apagadas. Dai o repeteço abaixo:

## SAUDAÇÃO "ESPONTANEA"

Saudemos os cronistas. São raros, ainda mais na imprensa do interior. O poeta, também cronista, Vinícius de Moraes, numa saudação à crônica, compara um jornal a um organismo humano. Partindo da concepção que o editorial é o cérebro; os tópicos e notícias as artérias e veias; as reportagens, os pulmões; o artigo de fundo, o fígado; e as seções, o aparelho digestivo, conclui que a crônica é o seu coração. Ela desafoga o leitor da tensão do jornal e lhe estimula um pouco a função do sonho. Saudemos os cronistas, dissemos e repetimos.

## PRA COMPLETAR

Claro, tudo isso aí em cima — crônica, editorial, seções "maiores", reportagens, manchetes — carrega a necessidade de ser bem escrito. Porque há a considerável recente descoberta jornalística na região: escrever mal também é "inovação"!

## TEATRO NO COLEGIO

Um grupo de alunos do Colégio Santo Antônio mostra-se entusiasmado com a idéia de fazer teatro este ano. Para isso, mesmo em tempo de férias, consulta a revista da Sociedade de Autores Teatrais (SBAT) à cata de um texto adequado.



## Laboratórios nacionais criam consórcio de comercialização

A criação do Consórcio Farmacêutico Nacional (Cofarma) deverá estar concluída até o final de fevereiro, reunindo seis laboratórios nacionais. O objetivo a curto prazo é instituir um instrumento de comercialização capaz de dinamizar o setor.

A sugestão para o estabelecimento do consórcio foi feita pelo Banco Nacional do Desenvolvimento Econômico (BNDE). Os estudos estão sendo realizados pelo Fundo de Modernização e Recuperação Industrial (FMRI), que é quem deverá liberar os recursos.

### OS LABORATORIOS

São seis os laboratórios nacionais que deverão, numa primeira etapa, constituir o Consórcio Farmacêutico Nacional S/A: Silva Araújo, Orthos, Magnus, Hemofarma, Tostes e Kitacron.

Hoje, o total das suas vendas anuais se situa ao redor de 9 milhões, no conjunto. O Silva Araújo e o Hemofarma têm suas vendas estimadas em Cr\$ 3,6 milhões, com o Orthos em Cr\$ 3,0 milhões, o Magnus em Cr\$ 600 mil, o Tostes em Cr\$ 480 mil e o Kitacron faturando mais de 1 milhão ao ano. Este último deu início, recentemente, à produção de uma nova linha de produtos farmacêuticos, sob licença japonesa.

### O MERCADO

Comercializar o remédio de uma forma mais dinâmica é um dos principais objetivos da criação do Consórcio.

Os estudos elaborados contemplam, no plano industrial, a redução dos custos, através, principalmente, da eliminação da capacidade ociosa dos laboratórios médios e pequenos.

### A RECUPERAÇÃO

O quadro que está colocado junto aos técnicos do BNDE é no sentido de que o Fundo de Modernização e Recuperação Industrial (FMRI) forneça os recursos necessários para que cada laboratório possa subscrever a sua parte no capital do Consórcio, que será, de início, de Cr\$ ... 1,8 milhão.

Mais adiante, o Banco deverá fazer financiamentos diretos aos seis laborató-

rios, numa escala ainda não definida. Esses recursos visariam ao aumento da produtividade de cada empresa, de forma individual. Está calculado que esses recursos deverão ser liberados até 180 dias após a criação do Consórcio.

Concluída essa etapa, está estimado que a partir daí seria formulado o processo de fusão desses laboratórios. A idéia prevalecente no momento é que esses seis laboratórios irão constituir o laboratório piloto que, num estágio superior, deverão receber a adesão de outros.

### AS RAZÕES DA CRISE

O despreparo do médio e pequeno laboratório farmacêutico para a nova política econômica introduzida no país há sete anos é apontada, pelos técnicos como o principal fator determinante da fraca situação econômica em que hoje se encontram.

O processo de descapitalização em que viviam, a exemplo de empresas de outros setores que haviam se habituado a conviver com um processo crescente de inflação, impediu que resistissem à pressão tecnológica dos grandes laboratórios. Estes, melhor estruturados, foram ganhando parcelas ponderáveis do mercado.

A modificação na sistemática de cobrança do imposto de vendas, a partir da introdução do Imposto sobre Circulação de Mercadorias (ICM) é apontada pelos pequenos e médios laboratórios como talvez a principal razão para as dificuldades econômicas que o setor hoje atravessa.

Vários empresários do setor colocam a questão da sobrevivência da pequena e média empresa farmacêutica como a solução para se evitar de um lado, a total dominação pelo capital estrangeiro, ou a maior participação governamental. Acreditam que, na impossibilidade de uma associação forte, reunindo quase todos os pequenos e médios laboratórios o confronto dar-se-á exatamente entre a empresa estrangeira e o Estado, este representado pela Central Farmacêutica.



# TRIBUNAL DE CONTAS

Em Sessão realizada a 19 de janeiro, o Tribunal de Contas do Estado, sob a Presidência do Senhor Conselheiro Nilton José Cherem examinou 179 processos. Estiveram presentes os Senhores Conselheiros Vicente João Seheider, Vice-Presidente, Leopoldo Olavo Erig, Jade Saturnino, Vieira Magalhães, Ivo Silveira e o Senhor Auditor Convocado Carlos Bastos Gomes. Presente, também, o Senhor Procurador Geral da Fazenda Doutor Wilson Abraham.

Os expedientes examinados foram os seguintes:  
PRESTAÇÕES DE CONTAS

a) Responsáveis: 676/Comunidade Paroquial São José, 1250/Jacopo T. Tasso, 3958/Antônio David, 3652/Prefeitura Municipal de Trombudo Central, 4693/Waldemiro S. Almeida, 4051/Pedro L. Toaldo, 577/Moacir Noveleto, 1745/Prefeitura Municipal de Pomerode, 4576/Nelson P. Rios, 4594/Murilo Rosa, 25432/Telmo R. Ramos, 8893/Prefeitura Municipal de Nova Trento, 3426/André L. Crucius, 1281/Renato F. Arruda, 4027/Zalmir da Luz Costa, 4991/Ieda M. Felipe, 4623/Mário Nappi, 4022/Maria das Graças Silva, 3543/Almir R. Fiates, 3596/Ernesto L. Pasquali, 5581/José I. Conti, 5582, 5580/José I. Conti, 5333/Waldomiro L. da Silva, 5671/Jairo A. Pereira, 5640/Ernesto L. Pasquali, 5290/Névio Cappeler, 5296/José Alberton, 5285/Jarém de Araújo, 5786/Leopoldo R. Medeiros, 5261/Luiz D. da Rocha, 5265/Maria Z. Rodrigues, 4547/Mário G. Costa, 5532/Acioli B. Pereira,

4540/Alcebiades B. Magalhães, 4570/Antônio C. Bonzato, 5528/Arnaldo E. de Lima, 4544/Carlos Gevaerd, 5293/Névio Capler, 5263/Fernando Napi, 5268/5507/Daniel R. Zachi, 5531/Delurdes Medeiros, 5529/Delurdes Medeiros, 5298/José C. Alberton, 5262/Cel Alinor Ruthes, 2749/José V. Corte, 1656/Juarez M. Rigon, 996/Amaury Goedert, 1605/Haroldo Ferreira, 943/Jairo U. Baião, 1622/José J. V. Rodrigues, 3869/Altair Guidi, 1896/Calvy S. Tavares, 791/Prefeitura Municipal de Taubaté, 1223/André Luiz Crucius, 1752/Campolino P. Eger, 804/Moacir Noveleto, 3811/Leonid Daniluck, 2444/Mauro F. Vieira, 2489/Orlando R. Andrade, 2407/Walmor C. da Silva, 2055/Secretaria dos Negócios do Oeste, 1996/Prefeitura Municipal de Campo Belo do Sul, 2982/Walmor Lunardi, 4820/Antônio Fernando Cecatto, 4029/Nilton C. Faria, 4808/Maurício L. Monerat, 5382/5385/5406/Euler L. de Melo, 5418/Fernando Olavo S. Thiago, 5405/João José M. D'Ávila, 5392/Jaime Sprigico, 5390/Márcio S. Batista, 5433/Ivo E. Carvalho, 5417/Milton Cunha, 5409/Nelson S. Infeld, 5415/5413/5407/5414/Milton Cunha, 5384/Euler L. Melo, 5472/Dalva M. Badalotti, 5475/Oswaldo P. Silva, 5438/Nelson Infeld, 5391/Márcio S. Batista, 5471/Walmor Holetz, 5478/Riscala M. Fadel, 5396/5389/5388/Márcio S. Batista, 5469/Lycurgo A. Nora, 5477/Irmã Maria Isabel, 5173/Maria H. P. Luz, 5473/Osnira A. de França, 5482/Maria L. S. Rosa, Orlando Monteiro, 971/Nilton Rosa e Silva, 1267/Olavo F. A. antes, 1350/Rubens V. da

Silva, 1769/Haroldo K. Cabral, 5105/Waldomiro Luiz da Silva, 4928, 4932, 4919, 4895, 4933, 4901, 4904, 4912, 4916, 4899/Flauber Zaneti, 4617/Mauro F. Vieira, 4774/Ib L. Vieira, 5182/Ivo Beuter, 4788/Dalva C. Felício, 4612/Fernando Nami, 4023/Geraldo Jacinto, 5044/Moacir G. Tromazi, 4020/Carlos Humberto P. Corrêa, 2780/Mereides R. Pacheco, 379/Prefeitura Municipal de São Miguel D'Oeste, 4887/Desidério Freiburger, 4675/Mauro Werner, 4676/Mauro Werner, 4698/Maximiliano Morgenstern, 2993/Odair G. da Silva, 5671/Jairo Pereira, 5640/Ernesto Pasquali.

Decisão: Julgados legais na forma do parecer da instrução.

b) Responsáveis: 814/Altair Guidi, 2673/Cesar A. Ghanen Sobrinho, 1976/Lourenço Faoro, 2230/Prefeitura Municipal de Urubici, 2642/Felix Schiemiglow, 1860/Oscar Hartman, 8504/Antônio Vandresen, 2008/Secretaria dos Negócios do Oeste, 477/Prefeitura Municipal de Canelinha, 2144/Prefeitura Municipal de Ascurra, 5299/José G. Alberton, 1849/Prefeitura Municipal de Vargem, 3756/Almir Fiates, 2663/Prefeitura Municipal de Itajaí, 1885/Marcos J. Rovaris, 065/Prefeitura Municipal de Chapecó, 1996/Prefeitura Municipal de Rio Fortuna, 5105/Waldomiro Luiz da Silva, 1189/Lourenço Faoro, 1211/Ernesto Giorno, 3153/Manfredo Luiz de Souza, 3990/Haroldo P. Pederneras, 794/Mário J. C. Rila, 2780/Mercides R. Pacheco, 668/Mário Luiz Garcia, 25090/Calvy de S.

Tavares, 1425/Aldoni Koschinski, 25127/Osni A. Vieira, 25240/Dalmo R. Varela.

Decisão: Julgados legais nos termos do parecer da Procuradoria da Fazenda.

c) Responsáveis: 8653/Prefeitura Municipal de Guaramirim, 558/Luiz P. Gomes, 153/Joel C. Pereira, 3781/André L. Crucius, 2559/Com. Evangélica de Ondai, 1490/Prefeitura Municipal de São Miguel D'Oeste, 1488/Prefeitura Municipal de São Domingos, 1983/Léo S. Caldas, 2026/Luiz Gabriel.

Decisão: Convertido o julgamento em diligência.

d) Responsáveis: Waldemar Anacleto.

Decisão: Adiado o julgamento.

f) Responsáveis: 2551/Jahir M. Teixeira Pinto, 417/Joaquim C. dos Santos.

Decisão: Quitação parcial e glosa.

g) Responsáveis: 3380/Fund. Serv. Especial de Saúde Pública, 377/Prefeitura Municipal de Dionísio Cerqueira, 8497/Prefeitura Municipal de Itapema, 1932/Loris Corsini, 1962/Luiz P. Gomes, 2922/Névio Capeler, 1943/Renato F. Arruda, 2649/Antônio R. Macedo, 1406/D. Anselmo Pietrula, 1327/Severo F. Matos, 8526/Prefeitura M. Lages, 1404/Soc. das Damas de Caridade, 2178/Luiz P. Gomes, 1959/Leonid Daniluck, 1787/Secretaria de Segurança e Informações.

Decisão: Encaminhados à Procuradoria da Fazenda.

## FOLCLORE

### AS "FESTAS DOS PADROEIROS" E OUTRAS NOTÍCIAS

A. Seixas Netto  
Nesta ilha de "Mei-en-bipe", — dos "casos e casos raros", e dos "criadores de caso" também —, acontece coisa. Não é que, de quando em vez, a água some dos canos e das torneiras? Mas este "de vez em quando" é uma locução redundante com aquela "como sempre". E, olhando pro raio da torneira em "regime de conta-góto", lembrei-me das fartas "cacimbas" da velha Destêrro do século XIX; sim, havia "cacimba" com bom, fresco e perene "ólho d'água" ali no Largo do Fagundes, que, faz uns anos, deram-lhe os foros de Praça e, nomeando-a Pio XII, transformaram-na em barulhento e complicado estacionamento de ônibus: Era a "Carioca"; depois, a "cacimba" da Palhoça, ali na baixada da Rua Vidal Ramos e a "cacimba" do Campo do Manejo, onde houve um Quartel e hoje é o Instituto de Educação. A turma da

época haveria de andar de pote às ancas, moringas equilibrando no "côco" boiões de barro pendendo de "porretes de carregar", mas água havia a farta. Hoje, com todo o "parangolé", o vizinho diz que a torneira "pinga mopatia". (Deve ser homeopatia, sim senhor). Mas deixemos de saudade das "cacimbas" que o assunto é outro.

X X X X X

Como é véspera da Festa de São Sebastião, que nos meus "tempos de guri" era notável pelo acompanhamento, na Praia de Fora, e os esfoqueamentos festivos e a Banda da Briosa Polícia Militar a tocar dobrados marciais em homenagem ao Santo Centurião Romano, lembrei-me de que o progresso está "liquidando de vez" com os "Santos Padroeiros". Não é que São Sebastião seja padroeiro reconhecido por estas bandas, mas era, faz umas duas décadas, acatado passiva e pacificamente como o Padroeiro da Praia de Fora (hoje Av. Beira Mar Norte

ou Avenida Rubens Arruda Ramos). Faz tempo... E relembro que assisti, por toda a Ilha, ora coincidindo com estudos ora com simples passeio, "Festas de Padroeiros". Dêste modo, assisti muita festa de Santo Antônio, em Santo Antônio de Lisboa, — aliás a padroeira do Distrito de Santo Antônio é Nossa Senhora das Necessidades, mas, parece, que ninguém tomou conhecimento disto; na Lagoa, as festas de Nossa Senhora da Conceição; da Nossa Senhora da Lapa, no Ribeirão; da Santíssima Trindade, no Distrito de seu nome, hoje cidade universitária; de Nossa Senhora dos Navegantes, do Saco dos Limões. E tantas outras, com Festeiros, Juizes, folhetins laudatórios em prosa e verso, barraquinhas, bailes, tudo isto entre-meio de muita fé no "orago". Lembrei-me disto porque, parece, até as "tripas de tiro", — que eram amarradas a postes —, do largo do "Capitão Bastia", como a molecagem e a molecada do Bairro dizia, sumiram. Meu

avô, o velho capitão Amafo, era fiel seguidor, — por solidariedade militar ou "spirit de corp" —, do Santo. Não perdia procissão; o outro avô, Juventino, era da Irmandade do Espírito Santo da Trindade e participava de "pé firme" das novenas e festejos. O que não entendi, até hoje, é que eles não eram "católicos renitentes"; seguem um princípio, — naquele tempo em que "fio de barba era documento" —, de que Tradição é Tradição e não se discute. Lembrou-me bem da piedade de mães, irmãs, parentes, na Procissão de São Sebastião no ano em que o Contingente "barriga verde" seguiu pra Europa; invocava-se a proteção do Santo... e a rapaziada "não fez feio"; lembrou-me bem porque um rapaz, parente de minha avó, foi pra Itália, onde morreu em combate e foi condecorado postumamente "Medalha Sangue do Brasil". Bem, são lembranças que mostram que houve um passado... sim houve...

## Aeroporto de Florianópolis terá capacidade para supersônicos



Está previsto para 12 meses a conclusão da nova pista do Aeroporto Hercílio Luz, que terá 2.000 metros de comprimento e 45 de largura, possibilitando o pouso de aviões a jato e supersônicos.

Os contratos para a execução das obras foram assinados na quinta-feira em Pôrto Alegre, no Quartel-General da 5ª Zona Aérea, entre o Ministério da Aeronáutica e a empresa catarinense ENGEFASA, vencedora da concorrência pública. Estiveram presentes à solenidade o Brigadeiro Leonardo Teixeira Collares, Comandante da 5ª Zona Aérea e representante do Ministério da Aeronáutica, bem como o Tenente-Coronel Mário de Mello Santos, Major Carlos Buckentin, engenheiro

Veldson Barreto e o engenheiro Álvaro Goyoso, Presidente da ENGEFASA, além de representantes das firmas de consultoria Proenge e Hidroservice.

As obras de construção da nova pista do Aeroporto Hercílio Luz, bem como as de recuperação e ampliação do de Foz do Iguaçu, que também está a cargo da ENGEFASA estão orçadas em Cr\$ 25 milhões. A mesma empresa, que têm sede em Joinville, foi contratada para construir um trecho da BR-470, e foi responsável pelo asfaltamento da SC-21 no trecho Rio Negrinho-Mafra e pelo asfaltamento das pistas dos aeroportos de Navegantes em Joinville.

## Esquadra da Marinha Real visita o Brasil

Uma esquadra da Marinha Real vai visitar o Rio de Janeiro de 3 a 9 de fevereiro. É singularmente apropriado que a primeira das contribuições britânicas às celebrações no Brasil do 150º aniversário da Independência seja feita pela Marinha Real, tendo em vista a importância do papel desempenhado por ela na história brasileira tanto antes como depois de 1822.

O HMS Glamorgan terá hasteada a bandeira do Contra-Almirante David Williams, Comandante de Esquadra da Segunda Flotilha, na entrada da Baía de Guanabara, e será transferida para o HMS Triumph durante o restante da visita. O HMS Triumph, um navio de apoio da frota, de 23.000 toneladas, estará acompanhado do HMS Glamorgan, torpedeiro equipado com mísseis teleguiados, da fragata HMS Minerva e de três embarcações auxiliares da Frota Real, Lyness, Olwen e Resurgent.

Dêses navios, o HMS Triumph e o RFA Resurgent visitarão Recife de 12 a 14 de fevereiro, e o HMS Minerva Salvador de 11 a 14 do mesmo mês.

A visita ao Rio terá início com uma salva de 21 tiros de canhão disparada do HMS Glamorgan nas proximidades da Ilha de Villegagnon.

No dia da chegada o Almirante Williams receberá a imprensa brasileira a bordo do HMS Triumph. Durante os cinco dias da visita os oficiais e marinheiros terão oportunidade de conhecer a cidade e as praias do Rio de Janeiro, e os cariocas poderão conhecer os navios da Marinha Real entre às 14 e 17 horas de sábado e domingo. Outro destaque da visita será uma demonstração do famoso desfile militar "Beating the Retreat" por uma banda da Marinha Real, além de um concerto de música ligeira.

diante dêste símbolo

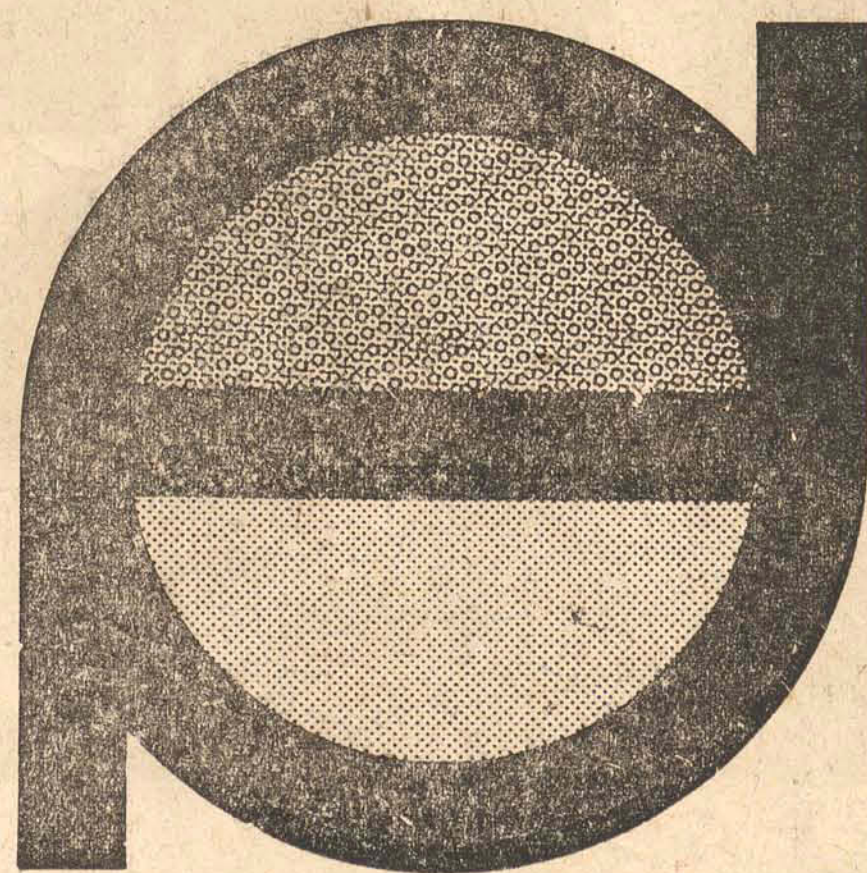

PARE...  
OLHE...  
COMPRE!

êle identifica a  
cadep

CAMPANHA EM DEFESA DA ECONOMIA POPULAR sunab  
UMA NOVA MENTALIDADE COMERCIAL



# U seu programa

## CINEMA

### SAO JOSE

15 — 20 horas  
Henry Ponda

ERA UMA VEZ... O OESTE

Censura 18 anos

### RITZ

17 — 19,45 — 21,45  
Lee Van Cleef

### BARQUERO

Censura 18 anos

### CORAL

15 — 20 — 22 horas  
Jean Serel

UMA SOBRE A OUTRA

Censura 18 anos

### ROXY

14 — 20 horas  
(Programa Duplo)  
Rock Hudson

LILI, MINHA ADORAVEL ESPIA  
Glenn Campbell

NORWOOD, UMA PARADA  
Censura 10 anos

### JALISCO

20 horas  
Marc Brand  
O QUEBRA-CABECA CHINES  
Censura 14 anos

### GLORIA

17 — 20 horas  
Giuliano Gemma

O SÁDICO DE ALMA NEGRA  
Censura 18 anos

### KAJA

20 horas  
John Cassavetes

FURIA DOS INTOCAVEIS  
Censura 18 anos

### SAO LUIZ

20 horas  
Paul Newman

CRIMINOSOS NAO MERECEM PREMIO  
Censura 14 anos

### TV COLIGADAS — CANAL 3

15,30 A Decada da Educaçao  
15,30 Cine Junior  
17,45 Ela e Ele  
18,00 Omar Cardoso  
18,15 Nossa Filha Gabriela  
18,55 Bola em Jogo  
19,00 Noticiário  
19,45 A Fábrica  
19,55 O Preço de um Homem  
20,40 Dom Cam'lo  
22,00 James West  
23,00 Poltrona 6

### TELEVISÃO

### TV CULTURA — CANAL 6

15,00 Documentário Educat'vo  
15,40 Seriado de Aventuras  
16,30 Patrulheiros do Oeste  
17,00 Show Boy  
17,30 O Zorro  
18,00 Agente 86  
18,30 Meu Pedacinho de Chão  
19,05 Minha Doce Namorada  
19,40 Noticiário  
19,45 Not'ciário  
20,10 O Homem que deve Morrer  
20,50 Discoteca do Chacrinha  
22,00 Noticiário  
22,15 Bandeira Dois  
22,50 Os Intocáveis  
23,50 Ponto Crítico  
00,23 Encertamento

# Música Popular

AUGUSTO BUECHLER

## BEATLES FOREVER

Já em Florianópolis o recente lançamento da Odeon, em Lp, com algumas músicas dos Beatles, inéditas no Brasil, como é o caso de "Yes, It Is" e "She's a Woman". Ao lado destas (e de outras inéditas), algumas já conhecidas, como é o caso de "I'm Down" (lançada em compacto duplo e no Lp "Help"), "Strawberry Fields Forever" (lançada em compacto simples, juntamente com "Penny Lane" e "We Can Work It Out" (lançada em compacto simples, ao lado de "Day Tripper").

Eu volto a falar no disco, inclusive trazendo a relação completa das faixas. Hoje foi mais para dar um toque, uma vez que eu vi o disco exposto em nossas lojas.

## BANGLA DESH, UM ALBUM SENSACIONAL

Sábado passado ouvi algumas faixas do álbum que brevemente será lançado no Brasil e que reúne figuras como George Harrison, Bob Dylan, Eric Clapton, Ravi Shankar, Billy Preston, Ringo Star, Badfinger e outros. Todos dando o seu recado, ao vivo, num show realizado no Madison Square Garden, em New York, no segundo semestre do ano passado.

O álbum, atualmente, é a maior bad-liação nas emissoras norte-americanas e quando chegar por aqui vai estourar na certa. Esta é a impressão que eu tive ao ouvir faixas como "Beware of Darkness", com o George Harrison e "Jumpin' Jack Flash" com Eric Burdon e seu conjunto.

Os 3 Lps que compõem o álbum Bangla Desh vão marcar o ano de 72. Estejam certos.

## CAETANO VELOSO

Li a respeito dos shows de Caetano Veloso, da semana retrasada, mas nunca poderia imaginar que a curtia fosse tão grande assim. A barra esteve pesadíssima lá pelo João Caetano. Caetano, por sinal, chegou ao cúmulo de se estirar no chão do palco, com os braços abertos e o microfone sobre a barriga. As revistas desta semana trazem reportagens completas. Confirmam.

## MILES, UM GENIO

"Ele só se sentia ("I only feel the me") quando estava soprando o seu pistão. Em "So What", "All Blues", "The Man I Love", "Will You Still Be Mine", por exemplo. Ou em "Kind of Blue", disco que gravou numa experiência inédita, completamente embriagado e sem um ensaio sequer. Este é, sem dúvida alguma, um dos momentos mais fantásticos na carreira do músico. Ia gravar originalmente com Bill Evans, Paul Chambers e Jimmy Cobb. Mas, na última hora, apareceram Julian Cannonball Adair, Coltrane e Wyn Kelly. As partituras das músicas escolhidas eram desconhecidas por alguns dos intérpretes, e dessa experiência resultaram várias obras-primas do jazz". (Em "Miles Davis", artigo de Túlio Pêrsio publicado no n. 50, abril de 71, da revista Fairplay).

# Horóscopo

OMAR CARDOSO

QUARTA-FEIRA — 26 DE JANEIRO

## PRESSAGIOS PELO DIA DO NASCIMENTO

Feliz de quem nasce no sexto dia e grau do primeiro decanato de Aquário, exatamente a 26 de janeiro, porque vem ao mundo sob um fluxo astral afortunado. O gênio é alegre, expansivo, extrovertido, comunicativo; a simpatia pessoal é enorme, devido à influência de Vênus; a inteligência é notável, porque Mercúrio completa a triplicidade planetária do signo e do grau de nascimento. No amor, o nativo desta data, homem ou mulher, exercerá fascínio sobre os do sexo oposto ao seu, em virtude da sedução que lhe permite conseguir uma verdadeira sublimação romântica e afetiva. A deusa da Fortuna, da fama, da popularidade e do sucesso fácil, estará sempre sobre a cabeça de quem nasce em 26 de janeiro.

**ÁRIES** — Use seu total esforço para terminar os atuais projetos. Contudo, opere os mesmos com os melhores métodos possíveis. A colaboração de nativos de Aquário será evidente em todas as circunstâncias.

**TOURO** — Será de suma importância rodear-se de pessoas cujas ideias estão de pleno acordo com a sua. Se agir assim, terá sucesso absoluto. Evidente elevação na escala social e profissional. Bom para o amor.

**GEMEOS** — Quart.-feira emocionante para você que nasceu em Gêmeos. Será muito favorecido nas empresas, grandes e pequenas, nas atividades rotineiras e, principalmente, no setor romântico e do lar. Loteria.

**CÂNCER** — Procure analisar e conhecer a força dos oponentes, antes de agir, pois poderá estar enganado quanto aos seus pensamentos. Não confie na sorte e nem no acaso. Pense e aja firmemente. Cuide da saúde.

**LEAO** — Procure conduzir seus assuntos referentes aos negócios com habilidade. Se agir dessa maneira conseguirá muito sucesso. Evite, entretanto, ser demasiadamente conservador e crítico. Só teria a perder.

**VIRGEM** — Bom dia mesmo para você que nasceu em Virgem. Use a sua versatilidade para conseguir o que deseja, pois saiba se assim fizer, até seus oponentes trabalharão em seu favor. Vantagens inesperadas.

**LIBRA** — Não procure fazer coisas para as quais não está preparado. Contudo, o dia é dos mais favoráveis à literatura, ao jornalismo, e a imprensa falada, escrita e televisada. Enriqueça sua experiência. Loteria.

**ESCORPIÃO** — Se agir com lógica, tato e a sua total capacidade o seu êxito hoje estará assegurado, principalmente nos negócios imobiliários que vem entabulando há tempo. Possibilidades de reaver coisas praticamente perdidas.

**SAGITÁRIO** — Não demonstre desânimo diante de alguns problemas, que serão facilmente resolvidos e que deverão surgir hoje. Procure o caminho mais fácil para conseguir o êxito desejado e dê mais crédito à pessoa amada.

**CAPRICÓRNIO** — Fale somente a verdade diante das pessoas que confiam em você. A dúvida e as meias-verdades serão muito prejudiciais a você. Os negócios de vulto estão favorecidos e com estes poderá ter grande êxito financeiro.

**AQUÁRIO** — Mantenha sua dignidade ao enfrentar seus problemas e seus opositores mais próximos. Se assim agir, sua reputação será elevada. Sua saúde de ora em diante, só tende a melhorar, juntamente com os demais setores.

**PEIXES** — Pessoas que lhe consideram deverão colaborar ao extremo em qualquer caso de dificuldades. Deverá, contudo, ouvir mais e falar menos e não se esquecer de cuidar da saúde, pois saiba que sem está tudo se torna mais difícil.

# Zury Machado

da Ilha. Também aconteceu jantar no Country Club, aos visitantes.

## Casamento no Rio

Sábado dia 5, às 19 horas, na Igreja de Nossa Senhora do Brasil na Urca, Ana Maria Carreira e Luiz F. Alves, recebem a bênção do casamento. Após a cerimônia na sala de recepção da Igreja, os noivos recebem cumprimentos.

## Clube Doze

O que se sabe, haverá concurso de fantasias no Baile Municipal do Clube Doze de Agosto, que se realizará dia 11. Este ano, os prêmios aos vencedores, serão oferecidos pelo Clube Doze de Agosto.

## Do Rio

Pelo telefone soube que o casal Heloisa e Francisco Schmidt, vão deixar o Rio e passar o carnaval em Lisboa.

## Rio

A senhora Tereza Marques Souza, que na última semana esteve de aniversário, por um grupo de amigos, o casal Marques Souza, foi homenageado com um jantar na maravilhosa boate Balaio. Já fui informado que a boa música de Sacha prendeu o grupo em festa, até às 6,30 da manhã.

## PENSAMENTO DO DIA:

Mesmo em sonhos não se perde em fazer o bem.

**Jôquei**  
Domingo às 14,30 horas, no Hipódromo da Ressacada, acontecerá mais uma tarde esportiva. Quem gosta de hipismo, domingo estará no nosso Jôquei Clube Santa Catarina.

## Casamento

Esta marcado para o dia 8 próximo o casamento da bonita Aymara Heineck, com o Engenheiro Marco Vasconcelos.

## Festival de músicas

Os comentários agora são sobre as músicas que venceram, no concurso promovido pelo Clube Doze de Agosto: Avenida em Festa, de José Costa; Canção do Regresso, de Mirandinha e Agora eu Sei, de Rui Neves. Parabéns aos compositores e aos que defenderam as músicas no tão comentado festival.

## LIC

Acaba de nos informar a Diretoria do Lagoa Iate Clube, que dia 5, às 20,30 horas, a Escola de Samba Protegidos da Princesa, lá no LIC, vai dar aquele show de carnaval.

W. Idemar da Silva Filho, o nosso conhecido Caruso, vai assumir a Presidência da Câmara de Vereadores. Disse o Vereador em foco, que seus propósitos dentro de seu setor serão bastante severos.

## Arte

Um belíssimo mural que tem na

Agência do Banco de Santa Catarina, no Rio, foi trabalho do artista Martinho de Haro.

## Banco

O Engenheiro João Eduardo Amaral Moritz vai assumir a Agência do Banco Bamerindus de Investimentos, em nossa cidade.

## Gente que viaja

O elegante casal Ivete e Paulo Konder Bornhausen, viajam para o Japão. O Doutor Bornhausen no Japão participará dos festejos da inauguração da Agência do Banco do Brasil, representando nosso país. Com o casal viajou também sua linda filha Patricia, que aproveitará a viagem de seus pais, conhecerá a Europa.

## 35 anos de bons serviços

Nossos cumprimentos ao advogado Arnoldo Régis, que na última semana, completou 35 anos de bons serviços, na Fábrica de Rendas e Bordados, Carlos Hoepcke.

## Fundo Condomínio Crescino

O senhor Osmar Nascimento, que em nossa cidade dirige a Agência do Fundo Condomínio Crescino, na última semana recebeu gente importante de outros Estados, para tratar de assuntos relacionados ao setor que dirige. Com os importantes que aqui estiveram o senhor Nascimento, homenageou a imprensa com um almoço no Clube Náutico Veleiros.

# UMA DAS MAIORES REDES EMPRESARIAIS DE SANTA CATARINA AGORA ESTÁ NA PESCA!

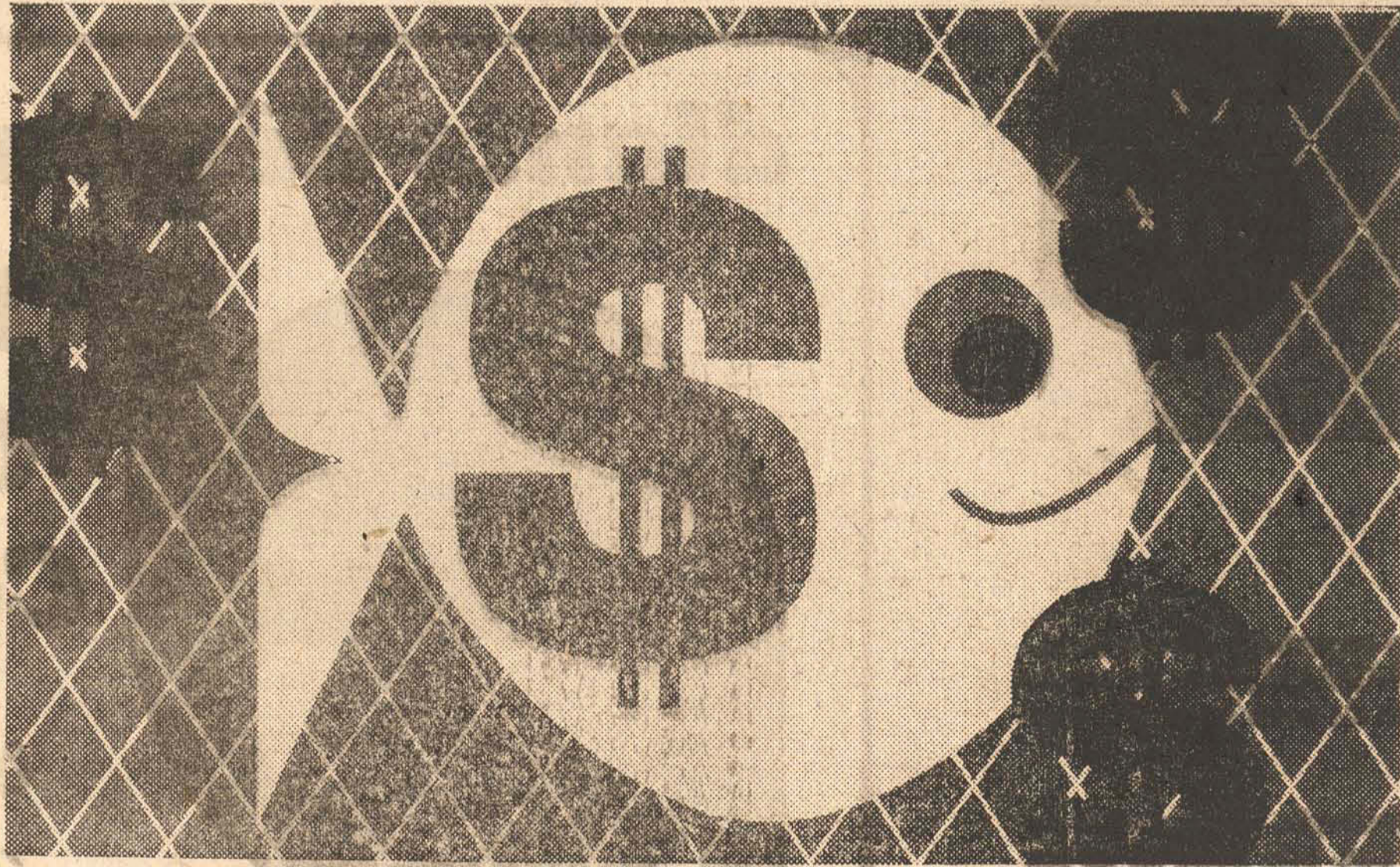

Entre você também através dos incentivos fiscais da SUDEPE. E garanta tranquilidade para o seu investimento.

## frigoríficos HOEPCKE para comércio e indústria

Florianópolis SC

REPRESENTANTE AUTORIZADO PARA CAPTAÇÃO EM SANTA CATARINA

DIVESC - Distribuidora de Títulos e Valores Mobiliários do Estado de Santa Catarina







# Hoteis e Restaurantes

## HOTEIS

### SWENSON PALACE HOTEL

Apartamentos com telefone e rádio — suites com telefone, televisão e geladeira  
Estacionamento para 50 veículos  
COM AQUELE CAFÉ MATINAL  
Rua Santos Saraiva, 400 — Fones 6385 e 6685  
Endereço telegráfico SWENSON — Florianópolis  
Preços especiais para viajantes

### LUX HOTEL

Seu lar fora de lar  
O mais central da Capital do Estado  
Sala de leitura — todos os quartos com televisor  
Rua Felipe Schmidt, 9 — Florianópolis

### OSCAR PALACE HOTEL

Sente-se honrado em hospedá-lo  
Apartamentos — suites — pátio para estacionamento — bar musical  
Telefones 3286 — 3638 — rede interna  
Florianópolis — Ilha de Santa Catarina

### MARIO HOTEL

A tradição da hospedagem florianopolitana  
Rua Conselheiro Mafra 26 — Fone 2967

### OTIMA OPORTUNIDADE

FLORIANÓPOLIS VEÍCULOS S.A.  
Auxiliar de Escritório  
Local de trabalho Estreito.  
Inscrições no SENAC — das 13 às 17 horas — até o dia 28-01-72. Para ambos os sexos, quites com o serviço Militar. Idade mínima 18 anos — ginásio completo; Remuneração Cr\$ 400,00 mensal.

### VENDE-SE CASA

Vende-se uma casa de madeira à rua Coralina Luz, 95. Tratar à Rua José Boiteux, 3.

### COMUNICAÇÃO SOLIMAR Ltda.

FABRICANTES DE: DETERGENTE — DESINFECTANTES — SABÕES LÍQUIDOS  
COMUNICA a sua clientela e ao comércio em geral que está atendendo em suas novas instalações a Rua Leoberto Leal, 158 — Barreiros.  
A DIRETORIA

### MAJESTIC HOTEL

Rua Trajano, 4 — Fone 2276  
No centro comercial da cidade

### HOTEL ROYAL

RUA JOÃO PINTO — FONES: 3951 - 2 - 3 R. L.  
FLORIANÓPOLIS - SANTA CATARINA - BRASIL  
APARTAMENTOS - SUITES  
BAR - JARDIM DE INVERNO - SALÃO DE RECEPÇÕES  
TELEFONE - RÁDIO - TELEVISÃO - GELADEIRA - AR CONDICIONADO  
SERVIÇO CENTRAL - LAVANDERIA - ESCRITÓRIO PARA HÓSPEDES

### CLÍNICA E CIRURGIA DE OLHOS LENTES DE CONTATO

Dr. DÉCIO RITZMANN MADEIRA NEVES CRM. 584  
Ex residente da Clínica do Prof. Hilton Rocha, MG.  
CPF — 002275959 — Telefone Residencial 3541  
Dr. ARAMIS RITZMANN MENDES CRM. 920  
Ex Estagiário da Clínica do Prof. Paulo Filho, GB  
CPF — 048236999  
CONSULTAS com hora marcada pelos  
Telefones 3699 — 3899 — 4129  
Atendem de 2a. à 6a. feira  
no Hospital Celso Ramos, Sala 169  
das 9 às 12 e das 14 às 18 horas

## RESTAURANTES

### RESTAURANTE OSCAR PALACE HOTEL

6º andar  
Diariamente refeição à la carte  
Aos sábados — a tradicional e famosa feijoadá  
Aos domingos — almoço festivo — buffet variado

### Churrascaria e Restaurante BLUMENAU

Serviços A La Carte  
Com abrigos para veículos  
R. Antônia de Barros, 101 — Estreito — Fone 6429  
Florianópolis — Santa Catarina

### AQUARIUS

Restaurante e Lanchonete  
na Lagoa da Conceição  
Ambiente selecionado

### RESIDÊNCIA E LOTES

Vende-se uma residência, situada no JARDIM ITAGUAÇU, com duas salas conjugadas, três quartos, banho, cozinha, dependência de empregada, garagem, varanda e estacionamento, ainda sem habite-se.  
LOTES — Vende-se, ótimos lotes, situados no JARDIM ITAGUAÇU com água instalada, ruas calçadas e drenagem pluvial.  
DIRIGIR-SE a rua Urbano Salles, n. 37 — Fone 2981.

### DR. RODRIGO D'ECA NEVES

Cirurgião Plástico  
Curso de especialização de dois anos no Hospital das Clínicas de São Paulo.  
Tratamento Estético das Mamas — Abdômen — Nariz — Cicatrizes — Transplante de Cabelos.  
Atende no Hospital Governador Celso Ramos às terças e quintas, após as 15 horas.

### PROFISSIONAIS LIBERAIS

### PROFESSOR JOSÉ ZANELLA

ADVOGADO  
Rua 15 de Novembro, 600-4º andar — sala 403  
Telefone 22-0079 — C.P.F. 005281969  
Blumenau — S.C.

### DR. EUGENIO DOIN VIEIRA

Secretário de Fazenda do Estado (1962-1964)  
Inspetor Fiscal de Rendas Internas (1963-1966)  
Membro das Comissões de Economia e Finanças da Câmara Federal (1966-1968)  
ADVOGADO E ECONOMISTA  
(Registros OAB-SC 1.261, CREP — 7a. REGIÃO 0126; CRC 0739, CPF — 006645709)  
Escritório de Advocacia Especializada em DIREITO TRIBUTÁRIO: I. Renda, IPI, ICM, RECLAMAÇÕES — DEFESAS — RECURSOS.  
FUSÕES, TRANSFORMAÇÕES E DIVISÕES DE EMPRESAS.  
Rua Dos Ilhéus, 8 — Edifício Aplub — 8º, conj. 85  
Fone: 47-31 — Florianópolis — SC

### PROFESSOR HENRIQUE STODIECK

ADVOGADO  
Rua Frei Caneca, 12 (entrada pela Allan Kardec)  
Telefone 2062 — Florianópolis  
C.P.F.: 002627499

### "A VOZ DA PROFECIA" OUÇA ESTA VOZ QUE ORIENTA E DÁ CERTEZA

FPOLIS. — Rádio Santa Catarina — Sábados, às 19,30 horas.  
BLUMENAU — Rádio Clube Blumenau — Domingos, às 14,00 horas.  
ITAJAI — Rádio Difusora Vale do Itajaí — Sábados, às 6,45 horas.  
Cupom de inscrição  
Peço-lhe inscrever-me, sem qualquer compromisso de minha parte, na curso gratuito de 20 lições.  
Nome .....  
Rua .....  
Cidade ..... Estado .....  
Recorte este cupom e envie-o à Voz da Profecia, Caixa Postal 1189-ZC-00, 20.000 — Rio de Janeiro  
GUANABARA

### DR. ANTONIO SANTAELLA

Professor de Psiquiatria da Faculdade de Medicina —  
Problemática Psíquica Neuroses  
DOENÇAS MENTAIS  
Consultório: Edifício Associação Catarinense de Medicina, Sala 13 — Fone 22-08 — Rua Jerônimo Coelho, 35a. — Florianópolis —

### Dr. ALDO ÁVILA DA LUZ

#### ADVOGADO

C. P. F. — 0017766239

### Dr. Carlos Alberto Barbosa Pinto

CRM — 584-SC — CPF 00264209  
Ex-Estagiário Maternidade Escola Laranjeiras  
Clínica de Senhoras — Pré-Natal — Preparação — Parto —  
Profilática Para Maternidade — Citologia  
Consultas das 16 às 20 horas — Diariamente.  
Consultório — Ed. APLUB — sala 76 — 7º andar

### DR. EDMO BARBOSA SANTOS

Cirurgião Dentista  
Horário: de 2a. à 6a. feira, das 14 às 19 horas.  
Rua Deodoro, 15 — Edifício Sorris — Sala 17  
ATENDE PATRONAL DO INPS

### Dra. MOEMA DESJARDINS

Clínica para Senhoras  
Exame preventivo do câncer. Citologia

### GINECOLOGIA E OBSTETRICIA

Atendendo diariamente das 15 às 18 horas no consultório do Edifício Aplub, rua dos Ilhéus, 8 — 11º andar — Conjunto 114 em Florianópolis.

### OSMUNDO WANDERLEY DA NOBREGA

(CPF — 001844209)  
Pareceres e Consultas Jurídicas  
C. A. SILVEIRA LENZI  
(CPF — 001948329)  
Advocacia de 1a. e 2a. instância — Justiça do Trabalho  
Atendimento ao Interior  
Escritório: Praça XV de Novembro, 21 — Conj. 303  
Telefone 2611  
Florianópolis

### ATENÇÃO

Estamos em franca promoção na venda de Lotes no excelente loteamento

### BAIRRO YPIRANGA

(R. do Grupo Escolar A. Wanderley Junior, em Barreiros)  
Aproveitem estamos vendendo à vista ou em prestações. Esta oferta é por tempo limitado.  
Venha visitar-nos diariamente de domingo a sexta-feira no próprio local, ou pelo fone 39.07.

### PROCON — Procuradoria e Contabilidade Ltda.

Resp. Técnico: Nilwaldo M. Hübener  
CPF — 001755108  
Registro CRCSC — 1102  
Escritas Contábeis e Fiscais  
Declarações de Imposto de Renda  
Organização de Empresas  
Procuradoria Administrativa  
Endereço: Rua Victor Meirelles, n. 30 — Sala "A"  
Caixa Postal. 604 — Florianópolis — Santa Catarina

### Drs. WALDEMIRO CASCAES

OSNI REGIS  
MARIO CLIMACO DA SILVA  
Advogados

Ac. Ricardo Maciel Cascaes  
Solicitador  
Mandados de segurança, ações de despejo, de despejo, possessórias, de usucapião, de cobrança de indenização, testamento, usufruto, inventários, etc.  
Ações criminais. Questões trabalhistas e previdenciárias. Recursos e acompanhamento de processos perante o Egrégio Tribunal de Justiça do Estado.  
Consultas e pareceres.  
Ed. Jorge Daux — conj. 4 (sobreloja) — Tel. 4303  
Rua dos Ilhéus, esq. Araújo Figueiredo.  
Expediente: das 9 às 11 e das 14 às 16 horas.  
CPF: 001834409 — 000100491 — 002871129

### CARNAVAL COM CERVEJA

IV Festival Universitário da Cerveja  
ODONTOLANDOS — 1972  
Dias: 4, 5 e 6 de Fevereiro no ESTADIO DA FAC

### ALUGA-SE COM TELEFONE

Uma casa, sítio à rua João Cruz Silva, n. 43, no Estreito, tratar na firma Comércio e Indústria German Stein S. A.

### APARTAMENTO NOVO VENDE-SE

AINDA NÃO HABITADO (BNH FINANCIA) — GÁRGEM PREVILEGIADA — amplo LIVING — Três quartos — dependências de empregada — área de serviço — ampla Copa-cozinha — Rua Esteves Junior — EDIFÍCIO D<sup>a</sup> MARTHA — APARTAMENTO Nº 902-A — esquina exterior frente Rua Prefeito Mesquita — "play ground" — FONE 3908 (ou 2125 — HELCIO).

# Televisão

Seu TV apresentou defeito? Não se preocupe, disque 62-57. Atendemos à domicílio. Assistência Técnica EMPIRE — Rua Gal. Gaspar Dutra, 275 — ESTREITO.

DESEJA CONSTRUIR OU REFORMAR SUA CASA?  
SERVIÇOS RÁPIDO, TURMA ESPECIALIZADA  
PRAÇA XV, 23 — TELEFONE 3371  
DESPACHANTE AMERICANO

### EDIFÍCIO SANTOS DUMONT CRS 350.00

Mensal situado ao lado da Praça Santos Andrade prazo de entrega, março de 1972, com as menssidades acima sem entrada, financiados em 15 anos as suas ordens.  
ED. SANTOS ANDRADE — ED. VENEZA — ED. AUGUSTO (PRONTO) — ED. SALDANHA DA GAMA (financiado em 15 anos) — ED. VILA RICA — ED. PASSEIO — EL. TANGARA — ED. MURICI — ED. DOM IGNACIO — ED. ARAUCARIA — ED. PERNAMBUCO — ED. DUCA DE LACERDA.  
Para informações e vendas A Vendedora de Apartamentos Santos Imóveis Ltda. Praça Santos Andrade n. 39 — 1º andar — Fones 23-33-53, 24-14-88, 24-14-91, 24-14-93 e 24-44-62 — Curitiba.  
Horário das 8 às 19 horas, inclusive aos sábados, domingos e feriados. Não fechamos nas refeições. Em Florianópolis à R. Deputado Edú Vieira, 24 — Pantanal com Otávio A. do Espírito Santo.

### HOTEL BRÜGGEMANN

Agora totalmente remodelado.  
70 novos aptos. e 50 quartos.  
Garagem e estacionamento para 100 veículos.  
Amplio salão de estar com televisão.  
Rua Santos Saraiva, n. 300 — Cx. P. D-81 e L-2  
Fones 6230 e 6665.  
Estreito — Florianópolis.

### DR. CLOVIS PRUDENCIO

ODONTÓLOGO — CRO-SC. 315  
Ex-Diretor Presidente do Hospital de Caridade e Maternidade "JONAS RAMOS" de Caçador, e responsável pelo Serviço de Traumatologia e Cirurgia Oral Estagiário do Instituto Estomatológico e Centro de Estudos de Implantes CBS no Brasil — São Paulo  
Curso de Especialização em Implantes Artificiais  
MEMBRO DA ASSOCIAÇÃO BRASILEIRA DE IMPLANTOLOGIA  
ESPECIALIDADES  
PRÓTESE IMPLANTADA E CONVENCIONAL  
CIRURGIA E TRAUMATOLOGIA ORAL  
ODONTOLOGIA CLÍNICA  
Consultório: GALERIA COMASA — 9º Andar — sala 904  
Horário: das 8 às 12 — 14 às 20 horas.

### Drs. SADI LIMA e UBIRAJARA DIAS FALCÃO

— ADVOGADOS —  
Cobranças Judiciais para Empresas, Causas Cíveis, Trabalhistas e Criminais  
Rua Cel. Pedro Demora, 1548 — Fone 6352  
ESTREITO — FLORIANÓPOLIS

### DR. JOBERTO MOREIRA AMORIM

DOENÇAS DA PELE  
— Unhas — De Coure Cabeludo — Micose — Alergia — Tratamento da Acne Pele Neve Carbônica — "Peeling".  
DEPILAÇÃO  
Ex-Estagiário do Hospital das Clínicas da Universidade de São Paulo.  
CONSULTAS: Diariamente, a partir das 15 horas  
CONSULTÓRIO: R. Jerônimo Coelho, 325 — Edifício Julieta — 2º andar — sala 205 — Fone 4438.

### AULAS PARTICULARES

Aulas particulares de Português: procurar Lírio C. min, rua Conselheiro Mafra, 99.

### RODOVIARIA EXPRESSO BRUSQUENSE S. A.

Partidas de FLORIANÓPOLIS para:  
BLUMENAU — Direto às 18,00 e 17,30 horas.  
Via Tijucas, Porto Belo, Itapema, Camboriú e Balneário, às 07,30 — 10,00 — 11,30 — 13,00 e 18,00 horas  
Nova Trento, às 07,00 — 13,00 e 18,00 horas





# Automoveis

VENDE, TROCA E COMPRA

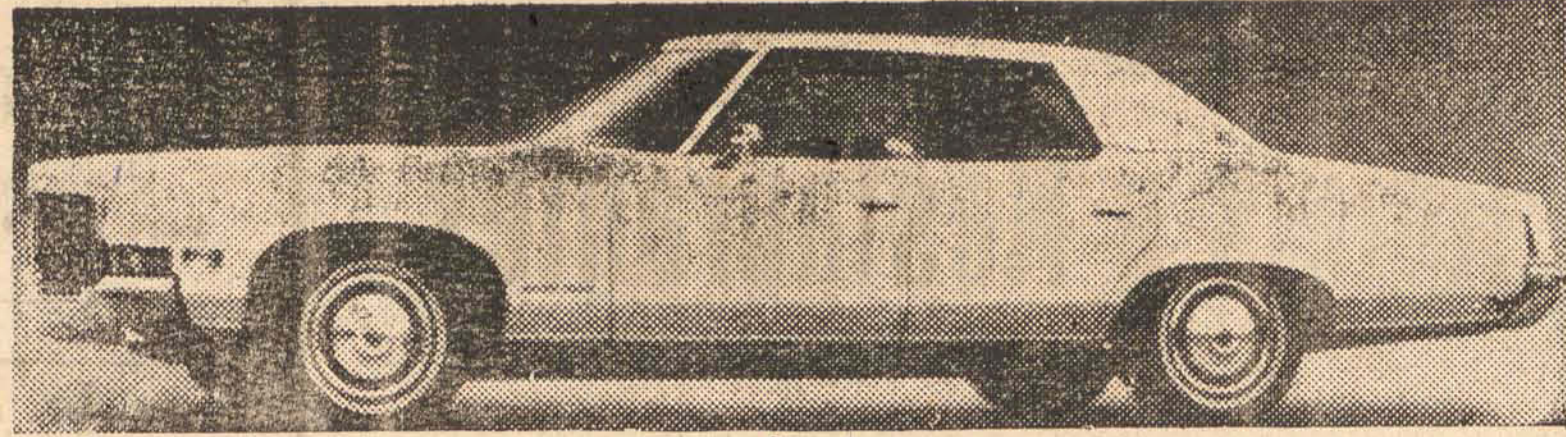

## A. Coelho

### AUTOMOVEIS

COMPRA, TROCA E VENDA DE VEICULOS

1	OPALA CUPE	Turqueza	
	Neptuno	Especial	1972
1	OPALA	Vermelho Monza	1970
1	OPALA	Vermelho Granada	1969
1	OPALA	Beije Esporte	Luxo 1969
1	FUSCAO	Azul Diamante	1971
1	VOLKSWAGEN	Branco Lotus	1970
1	FUCK 4 PORTAS	Branco	
	Této de Vinil		1969
1	KOMBI	Branco Pérola	1966
1	KOMBI	Branco Pérola Azul Real	1968
1	GORDINI	Castor	1965
1	VERMAGUETE	Azul Claro	1965
1	JUPE WILLYS	Azul	1962

FINANCIAMENTO EM ATÉ 30 MESES  
A. COELHO AUTOMOVEIS

Rua João Pinto, 40 — Fone 2777 — Florianópolis

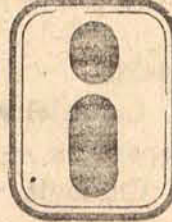

## IPIRANGA AUTOMÓVEIS

R. 7 de Setembro, 13 — Fone: 3886

FINANCIAMENTO EM 36 MESES!

Volks	1969
Volks	1968
Volks	1968
Volks	1967
Volks	1964

## NOSSA CASA AUTOMÓVEIS

R. Vidal Ramos, 41 — Florianópolis

Comércio em geral de automóveis — compra — venda  
— troca — financiamento

Volks	1965
Volks	1965
Volks	1964
Volks	1969
Kombi	1963
Jipe Land Rover	1950

## VALDIR AUTOMÓVEIS LTDA.

Rua Victor Meireles, 32 — Fone 4736

Florianópolis — SC.

1	Opala Cupê Especial	72
1	Corcel Cupê Vermelho	70
1	Volks 1500 Amarelo	72
1	Volks 1500 Azul Diamante	70/71
1	Volks 1500 Azul Pavão	72
1	Opala Azul Noturno Luxo	70
1	Volks 1500 Azul Pavão	72

FINANCIAMENTO ATÉ 30 MESES

## DRA. LÉA S. DA NOVA

Ginecologia e Obstetrícia

Atende diariamente no consultório edifício Associação de Medicina, rua Jerônimo Coelho, 325 — 5º andar — sala 54, das 15 às 18 horas.

## HOEPCKE VEÍCULOS S. A.

Departamento de Veículos Usados

Rua Conselheiro Mafra, 28 — Fone 3117  
— A oportunidade de um bom negócio —

Volkswagen	Vermelho Cereja	69
Volkswagen	Branco Lotus	69
Volkswagen	Branco Lotus	69
Volkswagen	Branco Lotus	69
Volkswagen	Branco Lotus	70
Volkswagen	TL — Beige Claro	71
Variant	Azul Diamante	70
Karman-Ghia	Azul Monte Branco	69
Pick-up	Volkswagen — Verde Caribe	68
FORD-Corcel	Amarelo Bonanza	69
FORD-Corcel	Azul Diplomata	70
FORD-Corcel	Vermelho Cardeal	70
FORD-Corcel	Branco Nevasca	72
Aero Willys	Verde Versalhes	63
Aero Willys	Verde Metálico	65
Aero Willys	Branco Lilimandjaro	66
Simca	Verde Servilha	63
Esplanada	Verde Imperial Metálico	68
Opala	Verde Antigo — 6 Cilindros	68
Opala	Azul Internacional Metálico	70
Opala	Branco Polar	70
Opala	Branco Polar	70
Opala	Branco Everrest	71
Rural Willys	Baia com Kilimandjaro	69
Caminhão CHEVROLET	Verde e Gelo	59
Caminhão CHEVROLET	Beige	69
Caminhão FORD	Azul Itapoá	62
Caminhão FORD	Vermelho	68

Rua: Conselheiro Mafra, 28 — Fone: 31-17.  
Florianópolis, 21 de janeiro de 1972.



## COMÉRCIO DE AUTOMÓVEIS

R. Gaspar Dutra, 98 — Fone 6359 e 6631

Compra, troca e venda de Veículos

Opala Coupê OK	Várias Côres
Opala Sedan	4 portas OK Várias Côres
Corcel Coupê OK	Várias Côres
Corcel Sedan	4 Portas OK Várias Côres
2 Dart Dodge Sedan OK	Várias Côres
Volks 1300 OK	Várias Côres
Volks 1500 OK	Várias Côres
Volks TL OK	Várias Côres
Volks Variant OK	Várias Côres
1	Volks TL — Azul Diamante 1971
2	Volks 1300 — Beige Nilo 1970
1	Volks Variant — Azul Diamante 1970
1	Opala Luxo — Amarelo Oasis 1969
1	Volks Kombi — Azul Diamante 1969
1	Volks 1300 — Azul Acrílico 1968
2	Volks 1300 — Pérola 1967
2	Volks Kombi — Verde Caribe 1959

Financiamentos até 36 meses



VEÍCULOS USADOS  
Alta Qualidade

FINANCIAMOS ATÉ 36 MESES

MEYER VEÍCULOS LTDA.  
Rua Fúlvio Aducci, 597 — Estreito  
Telefones 62-63 e 63-89

Simca Tufão	Azul Turquesa	1965
Esplanada	Ouro Espanhol	1969
Esplanada	Azul Celeste	1969
Opala 6 Cilindros	Vermelho	1969
Charger RT	Vermelho Xavante	1971
Dart 4 Portas	Branco Polar	1970
Volkswagen	Verde	1969
Galaxie LTD	Vermelho Meteoro	1969
Opala Luxo	Beige	1970
CAMINHÕES:		
F-600		1956
F-600		1959

REVENDEDOR AUTORIZADO CHRYSLER do BRASIL

## Comércio de Automóveis e Acessórios APOLO Ltda.

Rua Dr. Fúlvio Aducci, n. 5045 — Estreito  
Fone 6284 — Fpolis — SC

Opala	Azul	1969
Corcel	Verde	1969
Fusca	Vermelho	1970
Volks	Vermelho	1970
Volks	Branco	1969
Volks	Branco	1969
Volks	Azul	1965
DKW	Azul	1966
Kombi	Vermelha	1965
Rural	Azul	1968
Gordini	Vermelho	1963
Gordini	Chumbo	1964
Oldsmobile	Vermelho	1961
Ford	Azul	1954

## JENDIROBA AUTOMÓVEIS

RUA ALMIRANTE LAMEGO, N. 170

Fones 2952 e 4673

NAO FECHAMOS PARA ALMOÇO

COMÉRCIO DE AUTOMÓVEIS, BARCOS, MOTORES E ACESSÓRIO EM GERAL

FUSCAO PRETO	O.K.
OPALA ESPECIAL	1971
PERUA BELINA	1971
PERUA VEMAGUETE	1965
RURAL WILLYS	1965
FORD COMET	1961
LANCHAS A TURBINA	

FINANCIAMENTOS ATÉ 36 MESES



REVENDEDOR AUTORIZADO

1	Sedan-71	BRANCO LOTUS
1	Sedan-71	BEIGE CLARO
1	Sedan-70	BRANCO LOTUS
1	Sedan-70	BEIGE CLARO
1	Sedan-69	VERMELHO
1	Sedan-69	BEIGE NILO
1	Sedan-68	BRANCO LOTUS
1	Sedan-67	BRANCO LOTUS
1	Sedan-67	BEIGE NILO
1	Sedan-64	AZUL
1	Sedan-69-4portas LX	VERMELHO
1	Sedan-70-4portas	BRANCO LOTUS
1	Kombi-64	CINZA CLARO
1	Kombi-65	AZUL PASTEL
1	Kombi-69	CINZA CLARO
1	Kombi-70	CINZA CLARO
1	Sedan-TL/71 2 portas	BRANCO LOTUS
1	VARIANT/70	AZUL COBALTO
1	VARIANT/71	AZUL PAVÃO
1	Karman-Ghia/65	VERMELHO
1	VERMAGHETT/66	BRANCO

Florianópolis, 18 de JANEIRO de 1972

## ALVORADA VEÍCULOS

Comércio de Automóveis em geral

COMPRA — VENDA — TROCA

Carros inteiramente revisados

End. R. João Pinto, 21

Fone: 4291

Karman Ghia	Beige	1969
Karman Ghia	Gelo	1965
Volks	Verde Caribe	1968
Volks	Azul Atlântico	1966
Volks	Gelo	1963
Vemaguet	Grenat	1964
Gordini	Cinza	1964
Gordini	Grenat	1963
Caminhão	Chevrolet	1958

## NOVACAP VEÍCULOS

Esplanada	1968
Fusca	Branco 1971
Kombi	1969
Volks	1969
Chevrolet	Caminhão 1970
Aero Willys	1961

## VENDE-SE TELEFONE

Tratar à R. Tenente Silveira, 21 — 2º andar — sala 103 — Centro Comercial de Florianópolis ou pelo fone 43-40 com Nilson.

## C. RAMOS S. A.

COMERCIO E AGENCIAS

## REVENDEDORES AUTORIZADOS

Volks 69	Verde
Volks 70	Beige
Volks 68	Beige
Volks 66	Azul
Volks 68	Branco
Volks 68	Verde Caribe
Kombi 66	Branca
Kombi 59	Vermelha e Branca
Pic-up 68	Branca
TL	Azul-Diamante

Fones 3641 — 6244 — 6381

## MÁRIO S. FREYESLEBEN

Solicitador — OAB — SC — nº 0127

CPF — MF — nº 033558106

Direito Tributário (reclamações, recursos, multas e débitos)

Direito Administrativo (mandado de segurança contra cláusulas discriminatórias em Condições Públicas)

Reclamações Trabalhistas na JCI

Habeas-Corpus

Ações Indenizatórias (colisão de veículos, danos pessoais, etc.)

Contatos nos EE.UU. e Europa (para médicos, hospitais, importadores, indústria e comércio)

Rua Tenente Silveira, 56 — sala 8 (diariamente)

## ADVOGADOS

DR. EVILASIO CAON

OAB-SC 0165 — CPF 007896239

DR. ROBERTO GONZAGA SAMPAIO

OAB-SC 2338 — CPF 18282079

Rua dos Ithéus, 22 — Ed. Jorge Daux, conj. 5

Fones 4515 e 4219

Das 9 às 12 e das 14 às 17 horas.

## CASA NO CENTRO

Vende-se casa grande com 4 quartos, 2 banheiros sociais, dependências de empregada, garagem. Tratar na rua Cel. Melo Alvim, 19, ou pelo fone 47-04.

## EXPRESSO RIOSULENSE LTDA.

Florianópolis à Rio do Sul  
às 04,30 — 10,00 e 16,30 horas.

Rio do Sul à Florianópolis  
às 04,30 — 10,00 e 14,00 horas.

## CARTEIRA EXTRAVIADA

Foi extraviada a Carteira Nacional de Habilitação pertencente ao Sr. Pedro Paulo de Souza.



## Estado quer recursos de fora para rodovias

O Secretário do Desenvolvimento em exercício, Sr. Hoyedo Gouveia Lins, declarou que na sua recente viagem ao Rio, manteve contatos com autoridades do Banco do Brasil e Banco Central para o encaminhamento de projeto destinado à obtenção de financiamento externo em favor do programa rodoviário do Estado.

O Secretário Sérgio Uchôa, da Fazenda, retornou ontem ao Rio para dar continuidade às gestões.

O Sr. Hoyedo Gouveia Lins adiantou ainda que manteve contatos na área do Ministério do Planejamento e do Banco Nacional de Desenvolvimento Econômico para a realização de pesquisas sobre o aproveitamento industrial de óleo de sassafráz que está sendo estimulado pelo Fundesc. Os entendimentos envolvem a Sudesul que manifestou interesse em participar deste estudo sendo iniciado tão logo seja estabelecido o roteiro da pesquisa.

"O intuito do Governo do Estado — afirmou o Secretário do Desenvolvimento — é a industrialização do óleo de sassafráz que atualmente está sendo exportado como matéria prima".

## Previdencia do clero encerra seu encontro

A apresentação e explicação do novo texto dos estatutos e regulamento do Instituto de Previdência do Clero, foram os principais assuntos examinados durante encontro da Presidência do Iprec, com representantes das sete Dioceses catarinenses. O encontro ontem encerrado, teve seu temário apresentado pelo presidente do órgão previdenciário, Monsenhor José Maria Tapajós, e contou com a presença de doze religiosos representantes de todas as Dioceses do Estado.

Durante as reuniões, que tiveram por local o Colégio Coração de Jesus, o Monsenhor Tapajós anunciou que a entidade congrega 10.101 filiados e que os novos estatutos substituem as normas adotadas a partir de 1963 e que foram atualizadas. O Presidente do Iprec cumpre viagem de contatos com todas as secretarias regionais da Conferência Nacional dos Bispos do Brasil apresentando o novo texto dos estatutos e regulamentos do órgão. Hoje, Monsenhor Tapajós embarca para Porto Alegre, onde cumprirá idêntica tarefa perante aos representantes das Dioceses gaúchas.

## RESIDENCIA DE LUXO — VENDE-SE

No Jarim Itaguçu, com 305m<sup>2</sup>, vista panorâmica, amplo terreno de equina.

Sala de estar social e jantar; sala de almoço; sala de estar íntimo; Hall e lavatório em mármore; ampla varanda em toda frente; apto de casal com closet e banheiro; 3 quartos com armários embutidos; cozinha e lavanderia com armários em formica; dependências de empregada; garagem para 2 carros; depósito; churrasqueira.

Preço Cr\$ 260.000,00 com parte financiada pelo BNH. Tratar pelo fone 2087 ou na Rua Saldanha Marinho, 22 com o Eng. Veiga, no horário Comercial.

## Convenio beneficia o menor

A Secretaria dos Serviços Sociais assinará às 10 horas de hoje, o contrato para a construção do Centro de Recepção e Triagem do Menor. O valor da obra é de Cr\$ 657.988,00 e o prazo de construção, 11 meses.

As partes contratantes são a Secretaria dos Serviços Sociais e a Construtora Imobiliária Habitacional Ltda, sendo que a fiscalização da obra caberá ao Departamento Autônomo de Edificações e a Fundação Nacional do Bem-Estar do Menor.

## Paineiras tem nova diretoria

O Clube Social Paineiras realizou recentemente a eleição de sua nova diretoria, gestão 72/74, que ficou assim constituída: diretor-presidente, Estanislau Emílio Bresolin; diretor-administrativo, Júlio Cesar Lopes; diretor-financeiro, Walter Abreu Filho; diretor-adjunto, José Roberto Gonçalves; presidente do Conselho Deliberativo, Oswaldo Moritz e presidente do Conselho Fiscal, Armando Gonzaga.

De outra parte, o Paineiras informa ainda a seguinte programação: para o dia 28, Sexta no Paineiras, dia 30, Paineiras 40 Graus e dia 10 de fevereiro, a Noite do Terror. Para animar estas festas, o Clube já contratou o conjunto A Comunidade.

## Hospital Infantil faz 1 6 3 6 atendimentos

O Hospital Infantil "Edith Gama Ramos" da Fundação Hospitalar de Santa Catarina atendeu a um total de 1.636 crianças durante o mês de dezembro, segundo dados que constam do relatório do Diretor Newton do Valle Pereira.

Desse total cerca de 296 constituíram-se em "casos sociais de responsabilidade do Estado" e os demais de institutos de previdência e particulares.

A metade está incluída na relação das patologias mais frequentes, com 848, distribuídas em Gastroenterite, com 263 casos; traqueobronquite, com 184; desidratação, com 60 casos; broncopneumonia, 23; convulsão, com 34; acidentes com 11 casos e 273 outras afecções do aparelho respiratório.

Superando de forma expressiva o seu movimento de novembro, o Hospital Infantil, de acordo, ainda, com os levantamentos constantes do relatório, registrou 137 internações, com 36 de indigentes (ou casos sociais). Durante o mesmo período houve 124 altas, com 38 de indigentes. Os atendimentos de ambulatório atingiram 729, para um total de 445 casos sociais. Já o item relativo à cirurgias de pacientes internados apresenta 67 no total e 16 de indigentes, enquanto o quadro de cirurgias de pacientes externos alcançou 105 para 22 de indigentes.

No decorrer de dezembro foram constatados 30 óbitos no Hospital, sendo 14 de casos sociais, 15 de segurados do Inps e um do Ipese.

O relatório enumera, ainda, dados relacionados com média de permanência dos pacientes fixadas em 11 dias e média diária dos pacientes de 56. A percentagem de ocupação do Hospital foi de 65%, enquanto, o coeficiente de mortalidade hospitalar alcançou 16%.

## Meteorologia tem 2 novos postos no Estado

Os dois Postos de Meteorologia concedidos pelo Ministério da Agricultura, atendendo solicitação do Governo do Estado, já se encontram em Santa Catarina.

A comunicação é do Secretário Glauco Olinger, da Agricultura, acrescentando que um deles está sendo instalado em São Miguel do Oeste e o outro será transferido de Chapecó para Fraiburgo, onde ficará instalado a segunda unidade.

Os Postos de Meteorologia são dotados de pluviômetros e pluviógrafos (medidores e registradores de chuvas), anemômetros (medidores de vento), termômetros e termógrafos (medidores e registradores de temperatura) e de heliógrafos (registradores de insolação), além de outros aparelhos.

Para o Secretário Glauco Olinger, "os Postos de Meteorologia possibilitarão aos técnicos colherem informações precisas sobre a climatologia e, por esta forma, determinar as práticas agropecuárias a serem seguidas, visando maior produtividade e garantia nas colheitas".

## Polícia abre concurso para funcionarios

A Direção da Escola de Polícia Civil comunica que se acham abertas as inscrições para o Exame de Seleção aos cursos de Delegado de Polícia, Comissário de Polícia, Escrivão de Polícia, Técnico Dactiloscopista, Agente de Polícia e Motorista Policial.

Os interessados deverão procurar a Escola de Polícia Civil, à rua Max Schramm nº 33, no Estreito. As inscrições serão encerradas no próximo dia 31.

# Kremer & Cia. Ltda.

Fábrica de esquadrias e Madeiras em geral  
Matriz — São Pedro de Alcântara  
Filial: R. Max Schramm, 976 — Estreito — Fpolis. — SC — fone 6583  
Madeiramento de pinho e lei, portas trabalhadas, coloniais e comuns. Janelas venezianas. Tipo Vidro e acabamentos de madeiras em geral. Soalhos, tacos e parquet. Kremer possui máquinas especializadas para afiar Serras Circulares com dentes de VIDIAS. — A única na Praça Kremer & Cia. Ltda. agora revendendo os famosos produtos aranhas, telhas, telhões e manilhas de qualquer bitola.

### MOÇAS

Com boa apresentação para atuar no mercado de capitais.  
Pagamos fixo e comissões — entrevistas à Rua Padre Roma, 47 — período da manhã.

# Nós Queremos Você!

SOMOS UMA DAS EMPRESAS QUE MAIS CRESCEM NO PAÍS, NOSSO NOME É UMA BANDEIRA (Você nos conhece) E ESTAMOS INCLUIDOS ENTRE AS CINCO MAIORES EMPRESAS DO RAMO. SE VOCÊ QUISER FAZER PARTE DE NOSSA (tradicional) FAMÍLIA E USUFRUIR DAS VANTAGENS DE SE TRABALHAR EM UMA EMPRESA FORTE, TEMOS UMA OPORTUNIDADE À SUA ESPERA.

**AMBOS OS SEXOS**  
Esperamos Você das 9 às 18 horas, à rua dos Ilhéus, 8, loja.

## BRANDÃO & CIA. LTDA. — ENG. COM. E IND.

### PEDRA BRITADA

Temos para pronta entrega na pedreira ou n. local da obra, pelo menor preço

Enderço: Avenida Jorge Lacerda, final do Saco dos Limões — Telefone 3835

Florianópolis

## Apartamento à Venda

LANÇAMENTO DO EDIFÍCIO CESAR SEARA  
Rua Desembargador Arno Hoeschel — próximo ao Departamento de Saúde Pública.

FINO ACABAMENTO — CONSTRUÇÃO IMEDIATA  
Financiado a longo prazo  
3 ou 2 DORMITÓRIOS — LIVING — BANHEIRO COMPLETO  
COZINHA — GARAGEM — DEPENDÊNCIA DE EMPREGADA  
Venha conversar conosco — sem compromisso.

Administradora e Corretora de Negócios Ltda.  
Rua Felipe Schmidt, 51 - Galeria Jaqueline, loja 7

**EXPRESSO FLORIANÓPOLIS**

RIO

Curitiba

B. Horizonte

S. Paulo

Florianópolis

Palmeira

Matriz em Florianópolis — Rua Francisco Tolentino, 32 — telefones 2534 e 2535



# Falando de cadeira

Gilberto Nahas

1 — A crise financeira e dificuldades surgidas no futebol brasileiro nos últimos anos, a entrada dos clubes em regime de puro profissionalismo, os gastos acentuados com uma equipe de futebol, estão forçando o desaparecimento de vários clubes brasileiros, notadamente clubes de passado glorioso, clubes antigos, quase patrimônio de uma cidade. Assim é que o Rio Grande do Sul, mais antigo do Brasil vai desaparecer pelo interior brasileiro; vários cerraram suas portas, em algumas cidades encontram soluções, fazendo fusão, caso específico no Pará, com mais de 6 clubes se extinguindo, e agora, os dois maiores rivais do futebol gaúcho da cidade de Caxias do Sul, Flamengo e Juventude, formaram um só clube o Caxias F.C. Agora as leis trabalhistas, os gastos com uniformes, a culpa maior de tal crise pertence unicamente aos próprios clubes brasileiros, que no mercado de compra e venda, ofereceram milhões a determinados atletas e clubes, pela permanência de jogadores em suas fileiras e de técnicos de renome. Os grandes sobreviverão graças a empréstimos, promoções, afecções enormes, enquanto os pequenos, com equipes modestas, desaparecerão, se não agora, mais futuramente, pois não terão condições de sobrevivência, ainda mais agora, com o certame nacional que é o único que polariza as massas e dá realmente arrecadações. Os Estados pequenos sofrerão com isso,

pois não tendo grandes clubes, nem grandes estádios, não participarão e ficarão em disputas regionais ou nessa primeira divisão, que é uma fantasia, pois só dá prejuízo e nada oferece.

De uns tempos para cá a crise tomou conta do futebol de Santa Catarina. Duas opções se oferecem aos clubes: continuar na rotina de contratar certames ou pagar para construir. Alguns, graças a férrea disposição de diretores, graças a planejamentos, fazem as duas coisas: contratam e ainda disputam o certame. No primeiro caso, vimos desaparecer Comercial, Olímpico, Metropol, Atlético Operário, Marfílio Dias, Guarani, Comercial e Atlético de Joaçaba e 23 concorrentes, restam 11, muitos dos nomes do futebol de Santa Catarina, dois clubes, padrões de tenacidade e de lutas e glórias mil, também disputarão o certame estadual. Barroso de Itajaí e Carlos Renaux de Brusque. Os recursos foram fuggindo, os poucos sócios pouco ajudando, desferisse da grande maioria do comércio e indústria dessas cidades, levaram os diretores a tomar medida tão drástica. Nem o esforço e a capacidade de dirigir de um Cidão Sandri e do Vereador Aurinho salvaram seus clubes da situação aflita atual. Outros estão em idênticas situações mas ainda estão se aguentando, sabe Deus como. Não acredito em breve retorno nem desses gloriosos clubes de passado brilhante, nem dos outros, pois pelo contrário, acredito ainda na futura existência de outros.

# Fla tenta contratar Rogério

Depois de perder Alcindo e Zé Carlos para o Santos, o Flamengo agora tentará a contratação, em definitivo, do ponteiro Rogério que está emprestado pelo Botafogo até março, e cujo passe foi estipulado em 600 mil.

Zagaló pediu aos dirigentes que acertem imediatamente a situação do jogador por considerá-lo dentro de seus planos, e alegou que "ele renderá mais quando tiver sido comprado". Hélio Maurício e Radames Latari conversarão com os dirigentes do Botafogo para tentar uma redução no preço do passe de Rogério e uma maneira de pagá-lo.

## PROMESSAS, NADA MAIS

Após contratar Paulo César, os dirigentes do Flamengo anunciaram que iriam conseguir vários reforços, alegando que "uma andorinha não faz verão".

Tentaram o lateral Zé Carlos, do América, que foi vendido ao Santos por Cr\$ 400 mil a prazo. Depois fizeram proposta por Alcindo, mas, de tão baixa nem chegou a ser efetuada pelo Grêmio: dariam Cr\$ 200,00 em 10 parcelas de Cr\$ 20 mil e mais o passe de Chiquinho.

O clube gaúcho resolveu aceitar a proposta do Santos por Alcindo que queria jogar no Flamengo.

Agora, alguns dirigentes já pensam em outra contratação: Félix.

O vice-presidente de futebol, Radames Latari, pretende tentar a contratação de Félix por considerá-lo o melhor do Brasil, e principalmente porque Ubirajara está em má fase.

Félix não reformou com o Fluminense, mas o dirigente Hélio Maurício não acredita que o clube negocie o jogador para o Flamengo.

# Vasco faz alterações na equipe

O técnico Zizinho comentou que vai começar a fazer algumas experiências no ataque do Vasco e já decidiu que Marco Antônio estreará na partida de amanhã contra a Seleção do Congo, mas não sabe ainda se o escala na ponta direita ou na esquerda.

Embora argumente que o ataque do Vasco só atingirá o ideal quando Dé voltar ao time, Zizinho acha que pode usar perfeitamente no Vasco o sistema que adotou na América com êxito. Por isso, está inclinado a colocar Marco Antônio na ponta direita, deixando Gilson Nunes na esquerda. No entanto confessou também que há possibilidade de Jailson ser aproveitado na extrema direita, "e aí, o Marco Antônio entre na outra ponta".

## L. CARLOS NO MEIO

Nas experiências que tenciona fazer, o treinador tem também em pauta a deslocação de Luis Carlos para uma das pontas-de-lança, pois é sua verdadeira posição.

Para a partida contra a seleção do Congo, o Vasco tem um problema de contusão. Gaúcho se contundiu no tornozelo d'reito contra o Estrela, de Bucarest, e será examinado hoje de manhã pelo Dr. Arnaldo Santiago.

Bougleux vem se recuperando lentamente de uma contusão também no tornozelo e dificilmente terá condições para jogar. O médico, porém, acha que Bougleux poderá ser aproveitado para o jogo do próximo sábado contra o América.

# Didi quer voltar ao Brasil e seu desejo é dirigir o Fluminense

Afastado do futebol brasileiro há dez anos, e dizendo que já contribuiu bastante com o futebol estrangeiro, Didi demonstrou o desejo de voltar ao Brasil para dirigir o Fluminense, mas não sabe se conseguirá porque entre outras razões tem contrato com o River Plate até o fim do ano.

— Acredito que o River não colocará obstáculo à minha saída, pois os dirigentes sabem do meu desejo — explicou Didi. O técnico disse que prefere treinar o Fluminense por ser o clube onde teve os melhores momentos de sua carreira de jogador, conseguindo projetar-se no futebol brasileiro.

## VISITA AO BONFIM

Em 1958, Didi veio à Bahia para cumprir uma promessa, colocou na Sala dos Milagres da Igreja do Bonfim a camisa do Botafogo e um par de chuteiras, por ter ganhado o Campeonato Carioca de 57. Segunda, pela manhã, voltou à igreja para uma visita.

— A última vez que estive foi em 63 e todas as vezes que venho à Bahia sempre visito a igreja — disse.

Agora, o técnico do River Plate quer voltar de vez para o Brasil. Fez um novo contrato com o clube dos melhores momentos de sua carreira de jogador, conseguindo projetar-se no futebol brasileiro.

## MODELO

— Sempre que converso com minha mulher sobre o nosso retorno ao Brasil, não posso deixar de falar no Fluminense, clube que tenho vontade de dirigir, porque além de se destacar por sua organização, foi onde joguei muito tempo, projetando-me no futebol.

Didi acredita que se houver um entendimento entre o Fluminense e o River Plate, não haverá problema para a sua volta. O seu salário na Argentina é de Cr\$ 11.500.

Explicou que o futebol argentino está se reformulando com a nova política que está sendo adotada pelos clubes.

# Sovieticos acham que está chegando ao fim sua supremacia no Xadrez

A observação não veio de fora. Os ex-campeões mundiais da URSS, Mikhail Botvink, Tigran Petrossian e Mikhail Tahl foram os primeiros a reconhecer que a longa supremacia dos soviéticos no xadrez está em perigo.

Segundo Botvink "os jogadores de xadrez soviéticos ocupam hoje, no mundo, uma posição de bem mais modesta do que há dez anos embora ela ainda seja bastante sólida". Tahl compartilha do mesmo ponto de vista acrescentando que se trata do "reverso da medallha".

Interrogados sobre o assunto, outros eminentes especialistas soviéticos também revelaram sua inquietação considerando o quadro atual "muito sério". O grande mestre Alexandre Kotov não vacilou em dar as razões, que na sua opinião, criaram a presente situação: "desaprendemos a trabalhar no tabuleiro porque a Federação de Moscou e a Federação da URSS

diminuíram suas atividades em função dos grandes encontros internacionais a que nossos jogadores são constantemente chamados" e acrescenta: "um trabalho sem controle leva a perda de elementos preciosos, pois se deixa de utilizar a experiência dos melhores peritos".

Kotov declara ainda que "os triunfos de nossos grandes mestres em suas partidas internacionais eram devidos a tres importantes fatores: a estabilidade psicológica, o profundo estudo do início e das variedades das partidas e o domínio na análise das partidas adadas. E foi precisamente nesses terrenos que nossos representantes no Torneio Candidatura, mostraram pouca firmeza".

Além dos citados, muitos outros indícios pareceram confirmar tais preocupações: como a difícil vitória da URSS — com apenas um ponto de vantagem — na Olimpíada de Xadrez de Siegen em 1970 e

a recente participação no Torneio de Juvenis na Holanda, quando o representante soviético, Gorkhakov, conseguiu apenas um obscuro sexto lugar.

## RECONHECIMENTO

O Grande Mestre norte-americano Bobby Fischer deverá chegar à Iugoslávia nesses próximos dias para discutir as condições do torneio em que disputará o título mundial com o atual campeão Boris Spassky, da URSS.

Belgrado e Sarajevo foram as cidades que se candidataram para patrocinar o torneio, que provavelmente será disputado em novembro ou dezembro. As duas cidades foram visitadas há duas semanas pelo presidente da Federação Internacional de Xadrez, Max Euwe, que manteve vários contatos sobre a possibilidade de uma delas servir de sede do mundial. A decisão final, no entanto, deverá ser tomada pelos dois jogadores.

# Basquetebol terá campeonato de crianças com sede na Guanabara

A Guanabara será sede do próximo Campeonato Brasileiro de Basquetebol Infantil, em janeiro do ano que vem, conforme ficou resolvido no congresso que encerrou o torneio deste ano realizado em São Caetano do Sul.

As equipes cariocas infantil-masculina e juvenil-feminina, que ficaram em terceiro e último lugares

em seus respectivos campeonatos, retornaram ontem ao Rio reclamando bastante dos alojamentos, mas elogiando o nível técnico dos concorrentes, especialmente Pernambuco, vice-campeã nas duas categorias.

## CLASSIFICAÇÃO

A classificação final nas duas categorias foi a seguinte: Infantil:

1.0 — São Paulo; 2.0 — Pernambuco; 3.0 — Guanabara; 4.0 — Rio-Grande do Sul; 5.0 — Bahia; 6.0 — Minas Gerais; 7.0 — Rio de Janeiro e 8.0 — Pará. Juvenil: 1.0 — São Paulo; 2.0 — Pernambuco; 3.0 Rio de Janeiro; 4.0 — Rio-Grande do Sul e 5.0 — Guanabara. No infantil, São Paulo foi tri-campeão e no juvenil, tetra.

# Notícias diversas

deste ano.

As contratações pelo Avai não serão em longa escala, já que o time azulra não conta com recursos financeiros suficientes para armar uma grande equipe.

Jogadores juvenis deverão ser promovidos ao time de cima, formando na equipe titular com outros valores mais experientes.

Bi deverá ficar no Avai, o mes-

mo acontecendo com Juca, Bitá, Raulzinho e outros.

O atacante Vado, que pertencia ao América de Joinville, deverá assinar contrato com o Aimoré de São Leopoldo pelo espaço de três meses, a título de experiência.

O goleiro Julinho, que na temporada passada defendeu o Caxias de Joinville, viajou para a cidade de Bandeirantes, interior do Paraná, a fim de ingressar no União.

# Preços Caden

SUPERINTENDÊNCIA NACIONAL DO

ABASTECIMENTO

CAMPAÑA EM DEFESA DA ECONOMIA

POPULAR

ESTADO DE SANTA CATARINA

Comércio varejista — Lista de janeiro de 1972

PRODUTOS	UNIDADE	VAREJO
Arroz branco	pacote 1kg	1,70
Arroz branco	pacote 5kg	8,00
Açúcar refinado	pacote 1kg	1,05
Açúcar refinado	pacote 5kg	5,20
Extrato de tomate	— 200g	0,75
Farinha de mandioca	granel 1kg	1,20
Farinha de trigo	pacote 1kg	1,25
Farinha de trigo	pacote 5kg	5,75
Feijão preto	granel 1kg	1,00
Feijão preto	pacote 1kg	1,20
Fubá de milho	pacote 1kg	0,80
Fósforos	pacote 10cx	0,60
Leite em pó integral	lata 454g	4,00
Leite em pó instantâneo	lata 400g	3,90
Macarrão sem ovos	pacote 400g	1,00
Macarrão com ovos	pacote 400g	1,30
Massas para sopa	pacote 200g	0,65
Maizena	pacote 200g	0,65
Maizena	pacote 400g	1,20
Maizena	pacote 800g	2,10
Margarina vegetal	tabletes 100g	0,50
Óleo de soja	lata 900 ml	3,30
Papel higiênico popular	rôlo 1	0,30
Sal refinado	pacote 1kg	0,40
Sal moído	pacote 1kg	0,30
Sabão em pedaço pequeno	pedaço 1	0,24

OBS.: Os preços máximos fixados na presente lista não abrangem todas as marcas comerciais. Os estabelecimentos filiados à CADEP, estão obrigados a ter pelo menos uma das marcas desses produtos por preços que não excedam aos fixados.

SOSEBAN — Sociedade Catarinense de Segurança e Serviços especiais

ORCALI — Organização Catarinense de Limpeza

Duas Organizações genuinamente catarinenses.

R. Deodoro, 19 — 3º andar — sala 6 — Fpolis — SC.



**AC**  
**Administradora & Corretora de Negócios Comércio e Representações**

Rua Felipe Schmidt, 51 — Galeria Jaqueline — loja 7

Rua Felipe Schmidt, 51 — Galeria Jaqueline — Loja 7

**VENDAS DE IMÓVEIS CASAS**

**TAGUAÇU**

**SEM HABITE-SE — COM TELEFONE**

Excelente casa em Itaguaçu — Fino acabamento — com telefone.

Com 5 quartos — sala de jantar — sala de visita — cozinha — 2 banheiros — terraço — garagem — Sintético — linda vista — 165m<sup>2</sup>.

**COQUEIROS**

**SEM HABITE-SE**

Excelente casa em Coqueiros — com 2 pavimentos — 3 quartos — 2 salas amplas — 2 banheiros — copa — cozinha — garagem — área de serviço.

**ESTREITO**

**EXCELENTE LOCALIZAÇÃO — CASA COM DOIS PAVIMENTOS E PORÃO**

**HABITÁVEL — FUNDOS PARA PRAIA**

Com 4 quartos — 2 salas — varanda — copa — cozinha — banheiro — dependência de empregada — área de serviço.

**EM SÃO JOSÉ — CASAS FINANCIADAS**

**LANÇAMENTO**

Localizadas em Praia Comprida — lançamos casas totalmente financiadas. Pagamento a longo prazo — Sem entrada.

Casas com 3 quartos — sala — cozinha — banheiro — área de serviço.

Venha conhecer em nosso escritório o plano, sem compromisso.

**BARREIROS — CASA FINANCIADAS**

**LANÇAMENTO**

Localizadas em Barreiros — Município de São José — lançamos Casas totalmente Financiadas — Pagamento a longo prazo — Sem entrada.

Casas com 3 quartos — sala — cozinha — banheiro — área de serviço.

Venha conhecer em nosso escritório o plano, sem compromisso.

**APARTAMENTOS**

**CENTRO**

**LANÇAMENTO DO EDIFÍCIO CESAR SEARA**

Excelente localização — Rua Arno Hoeschel — próximo ao Departamento de Saúde Pública.

Com 2 ou 3 dormitórios — living — hall — cozinha — banheiro dependência de empregada — garagem — fino acabamento.

**CENTRO**

**RUA FELIPE SCHMIDT**

Ótimo apartamento em excelente localização de frente para a Rua Felipe Schmidt.

Com dois quartos — living — cozinha — banheiro social e de empregada — área de serviço.

**ACUCAR DIANA INAUGURA**

Dia 24, segunda-feira, foi inaugurada em Barreiros, à Rua Leoberto Leal, 135, a filial do Açúcar Diana, com a presença de autoridades e clientes. Compareceram ao ato os diretores da Empresa e o supervisor geral para o Estado de Santa Catarina.

A partir de agora o comércio de Florianópolis, São José, Palhoça e Biguaçu será atendido pela frota de entrega automática dos produtos DIANA: café e açúcar.

**TRANSPORTES COLETIVOS**

**REUNIDAS S. A.**

**A EMPRESA DE INTEGRAÇÃO CATARINENSE**

**ÔNIBUS com PARTIDAS DIARIAS DE FLORIANÓPOLIS PARA: PORTO UNIÃO, passando por Balneário de Camboriú — Itajaí — Pícaras — Barra Velha — JOINVILLE — Vila Dona Francisca — Campo Alegre — São Bento do Sul — rio Negrinho — Mafra — Canoinhas e PORTO UNIÃO às 19.30 horas**

com CONEXÕES imediatas para PALMAS — CLEVELÂNDIA — PATO BRANCO — FRANCISCO BELTRÃO e CAÇADOR.

**PARA: SÃO MIGUEL DO OESTE, passando por Balneário de Camboriú — Itajaí — BLUMENAU — Rio do Sul — Pousa Redonda — Curitiba — Campos Novos — JOAÇABA — Xanxerê — Xaxim — CHAPECÓ — São Carlos — Palmito — Mondai e SÃO MIGUEL DO OESTE às 19.00 horas.**

**PARA: LAGES passando por São José — Palhoça — Santo Amaro — Alfredo Wagner — Bom Retiro — Bocaina do Sul e LAGES às 5.00 — 13.00 e 21.00 horas.**

**PARA: ANITÁPOLIS e SANTA ROSA DE LIMA, passando por São José — Palhoça — Santo Amaro — Rancho Queimado e ANITÁPOLIS às 15.30 horas, menos aos domingos.**

**DESPACHOS DE ENCOMENDAS PARA: Todo o Estado CATARINENSE — Marcelino Ramos — Gaurama — Viadutos — Erechim e Iral, no Estado do Rio Grande do Sul; — Todo o SUDOESTE PARANAENSE — CURITIBA e SÃO PAULO.**

**ÔNIBUS PARA: VIAGENS ESPECIAIS e EXCURSÕES**

**VENDAS e INFORMAÇÕES: Em nossa Agência Rodoviária — Av. Hercílio Luz — TELEFONE 3727.**

**CERTIFICADO EXTRAVIADO**

Foi extraviado o certificado nº 111378, de Marlene Silva, proprietária do veículo placa AA-4831, cor verde caribe, motor B-145212, chassis B3.101036.

**DOCUMENTOS PERDIDOS**

Foi perdido o Certificado de Propriedade do veículo marca Wyllys ano 1966, cor Verde Petróleo, motor nº B6-273.278, Chassis nº 6-912102314, placa AA 8891 de propriedade do Expresso Cresciumense Ltda. e também a Carteira Nacional de Habilitação, Categoria Profissional, pertencente ao Sr. Antônio Francisco da Silva.

**OCASIÃO**

Vende-se um automóvel DKW 1960, mecânica nova. Preço Cr\$ 2.800.00. Tratar em Box Wên à Av. Ivo Silveira — ao lado da heliôgas.

**ESTADO DE SANTA CATARINA SECRETARIA DOS SERVIÇOS PÚBLICOS COMPANHIA CATARINENSE DE ÁGUAS E SANEAMENTO — CASAN**

**TOMADA DE PREÇOS**

A COMPANHIA CATARINENSE DE ÁGUAS E SANEAMENTO — "CASAN", comunica que se encontram à disposição dos interessados, em sua sede à Rua dos Ilhéus nº 8, 2º andar, Ed. "APLUB", em Florianópolis, SC, os elementos necessários da TOMADA DE PREÇOS nº 002/72, para contratar a execução das obras do Sistema de Abastecimento de água da cidade de São Joaquim (SC).

O EDITAL encontra-se afixado na sala de recepção da "CASAN", no endereço acima referido, onde poderá ser adquirido, mediante o reembolso de Cr\$ 200,00 (duzentos cruzeiros), cópia de todas as plantas, detalhes, normas e especificações, necessárias à perfeita compreensão das obras a serem executadas.

As propostas deverão ser apresentadas no endereço supra mencionado, até às 15 (quinze) horas do dia 18 de Fevereiro de 1972.

Florianópolis, 21 de Janeiro de 1972.

A Diretoria

**VANDA DE SOUZA SALLES**

**4º TABELÃO DE NOTAS E PROTESTOS EM GERAL**

**EDITAL**

FAZ SABER que está em seu Cartório para ser protestada por falta de pagamento a duplicata nº 2/2, valor Cr\$ 200,00 vencida em 23.12.1971. credor a firma Justino Monteiro & Cia. Ltda. e devedor FARMACIA VERA, estabelecida nesta cidade. E como não tivesse sido apresentado o devedor nesta cidade, intimo-o pelo presente Edital a vir pagar a referida duplicata, mais os juros e custas dentro de três (3) dias úteis a contar desta data, ou a apresentação das razões porquê não o faz, sob pena de protesto.

Florianópolis, 24 de janeiro de 1972.

Alice Reichert Kuntze — Oficial Maior

**VANDA DE SOUZA SALLES**

**4º TABELÃO DE NOTAS E PROTESTOS EM GERAL**

**EDITAL**

FAZ SABER que está em seu Cartório para ser protestada por falta de pagamento a duplicata nº 89, valores Cr\$ 453,00 vencida em 30.11.71. credor Cerâmica Tapania e devedor ANTONIO DA SILVA, residente em São José, neste Estado. E como não tivesse sido encontrado o devedor nesta cidade, intimo-o pelo presente Edital a vir pagar a referida duplicata, mais os juros e custas dentro de três (3) dias úteis a contar desta data, ou a apresentação das razões porquê não o faz, sob pena de protestos.

Florianópolis, 24 de janeiro de 1972.

Alice Reichert Kuntze — Oficial Maior

**VANDA DE SOUZA SALLES**

**4º TABELÃO DE NOTAS E PROTESTOS EM GERAL**

**EDITAL**

FAZ SABER que está em seu Cartório para ser protestada por falta de pagamento a nota promissória no valor de Cr\$ 570,70, emitida em 30.3.1971, vencida em 30.12.1971. credor o Banco do Estado de Santa Catarina S.A. e devedor ALVARO DA SILVA DUTRA e NAIR DUTRA, residentes em Lages, neste Estado. E como não tivesse sido encontrado o devedor nesta cidade, intimo-o pelo presente Edital a vir pagar a referida nota promissória, mais os juros e custas, dentro de três (3) dias úteis a contar desta data, ou a apresentação das razões porquê não o faz, sob pena de protesto.

Florianópolis, 24 de janeiro de 1972.

Alice Reichert Kuntze — Oficial Maior

**MISSA DE 7.º DIA**

Filha, Genro e Netos de Virginia Posito, convidam parentes e amigos para a Missa de 7º dia de seu falecimento, a ser celebrada na Capela do Colégio Catarinense, às 19 horas do dia 27 do corrente, próxima 5ª. feira.

Antecipadamente agradecem a todos os que comparecerem a este ato de fé cristã.

**ASSOCIAÇÃO DOS EX-COMBATENTES DO BRASIL**

**SEÇÃO DE FLORIANÓPOLIS**

**EDITAL DE CONVOCAÇÃO**

A Diretoria da Associação dos Ex-Combatentes do Brasil — Seção de Florianópolis, convoca todos os seus associados para, no prazo de 15 dias a contar desta data apresentarem em sua sede à Rua Ten. Silveira nº 69, a composição de uma ou mais chapas de candidatos que deverão concorrer as eleições da nova Diretoria para o período 1972/73.

A atual Diretoria terminou o seu mandato a 15 de mês corrente e aguardará até o dia 3 de fevereiro de 1972 às 18 horas, a execução da nova eleição, para, de acordo com o determinado nos Estatutos, recorrer ao Conselho Nacional dos Ex-Combatentes.

Florianópolis, 21 de janeiro de 1972.

João Cesarino Espindola — Cap. Ref. — Presidente

**PONTO COMERCIAL**

Vende-se ótimo ponto comercial, bem no centro de Felipe Schmidt. Tratar com Dna. CIDA na rua Felipe Schmidt, 27 — Casa das Melas.

**PAR TIDAS DIARIAS DE FLORIANÓPOLIS**

Para BLUMENAU (DIRETO) — 8,00; 12,00; 18,00 horas.  
Para Blumenau via BAL. Camboriú e Itajaí: 6,00; 7,30; 8,30; 10,00; 11,30; 12,00; 15,00; 15,30; 18,30; 17,30; 18,30 e 21,30 horas.

Para Itajaí do Sul: 6,00; e 16,45 horas.

Para MAFRA — Via Corupá, São BENTO DO SUL e RIO NEGRINHO — 6,00 horas.

Para Joinville (DIRETO) — 19,30 horas.

Para JOINVILLE — Via Bal. Camboriú — Itajaí — Pícaras — Barra Velha: 5,30; 9,00; 13,30; 14,30; 16,30 horas.

Para Joinville — Via Bal. Camboriú e Itajaí: 5,00; 7,00; 11,00; 13,00 e 17,00 horas.

Para São Francisco do Sul — 17,15 horas.

Para CURITIBA: 5,00; 7,00; 11,00; 13,00; 15,00; 17,00 horas (e 19,00 horas horário suplementar durante o verão).

A pioneira no transporte coletivo do Estado informa que mantém regular serviço de encomendas para as cidades supra mencionadas e serviço de redespacho para todo o Brasil. Oferece também modernos e confortáveis ônibus para execução de viagens especiais para qualquer parte do país e exterior.

Informações e vendas em nossa agência à Avenida Hercílio Luz ou pelo Fone 22-60. No Estreito: Rua Cel. Pedro Demóro Fone 64-02.

**CASAS BONAS NEGÓCIOS DE IMÓVEIS A VENDA CASAS**

AV. MAURO RAMOS (CENTRO), palacete de 2 pavimentos com 4 dormitórios, 4 banheiros, garagem para 3 carros e demais dependências. Preço 270.000,00 com 100.000,00 de entrada e restante financiado AGRONÔMICA, CASA DE MATERIAL com 3 dormitórios, abrigo e demais dependências. Preço 55.000,00 com 30.000,00 de entrada restante 500,00 por mês ou troca por outra casa em qualquer bairro.

PRÓXIMO AGRONÔMICA, casa de material semi-nova, com 3 dormitórios e demais dependências, 10.000,00 de entrada parte a combinar e restante financiado à 390,00 por mês. Fabuloso terreno de 470 m<sup>2</sup>.

COM 6.000,00 DE ENTRADA E 300,00 por mês, casa com 7 peças e outras benfeitorias, em bonita área de 14.700 metros, tendo no mesmo parte com arvoredos próprio para fazer um bosque, com deslumbrante vista para o mar e a 100 metros dos ônibus, preço: total 20.000,00 — Costeira de Pirajubaé.

PRADIA — CENTRO, COM 10.000,00 de entrada e 300,00 por mês, casa com 3 quartos, sala, copa, cozinha, banheiro, área e lavanderia e mais um peça grande, preço: 20.000,00 e poucos mts. da rua Profa. Maria J. Franco e desmontando toda a bela Florianópolis. E BARBADA, MAS SÓ HOJE e AMANHÃ.

FAZENDA — 2,72 quilômetros de Florianópolis e perto da BR-101, cortada por Estrada Estadual, com área de 310 hectares, casas de residências, curral instalações para gado, boa parte para lavoura, parte de pasto e para reflorestamento, bom preço, entrada de 70.000,00, restante a combinar e aceita-se no negócio: casa comercial, residência, apartamento e terrenos.

**TERRENOS**

AGRONÔMICA — na rua Al. Carneiro, ótimo terreno de 360 m<sup>2</sup> com calçamento, água, etc, de esquina, entrada de 10.000,00, restante a combinar PROCURAM-SE para comprar casas, apartamentos e terrenos, tratar diariamente até 19 horas. Inclusive sábado, não fechamos para o almoço. Rua João Pinto, n. 21 — 3º andar — conjunto 9.

**EMPRESA BRASILEIRA DE CORREIOS E TELEGRAFOS**

**DIRETORIA REGIONAL DE SANTA CATARINA**

**GABINETE DE RELAÇÕES PÚBLICAS**

**AVISO**

O Diretor Regional da Empresa Brasileira de Correios e Telégrafos, Sr. Aloisio Hermelino Ribeiro, chama a atenção das firmas fornecedoras e montadoras pré-moldados, destinados a construção de Agências Postais e Telegráficas, que se acha à disposição dos mesmos uma solicitação de informações sobre o seu produto, à Praça XV de Novembro, na Sede Regional, com a Seção do Material, diariamente das 8 às 12 e das 14 às 18 horas. Essas informações deverão ser fornecidas no endereço acima até o dia 2 de fevereiro de 1972. (As.) Urbano Francisco da Rosa — Gabinete de Relações Públicas da ECT.

Localidades — Araranguá, Blumenau, Brusque, Caçador, Canoinhas, Chapecô, Capinzal, Criciúma, Curitiba, Itajaí, Itapira, Jaraguá do Sul, Joaçaba, Joinville, Lages, Mafra, Porto União, Rio do Sul, Rio Negrinho, São Bento do Sul, São Joaquim, São Francisco do Sul, Timbé Tiucas, Tubarão, Sombrio, Urussatã, Urubici, Videira e Xanxerê.

**Reduzida a alíquota para os fertilizantes**

(Continuação da 2a. página.)

amônio, classificado no código 31.02.04.00, da T.A.B. Art. 2º — A critério do Conselho de Política Aduaneira, a qualquer tempo, poderá ser retirado o favor fiscal concedido, para assegurar a colocação de produto de fabricação nacional.

Art. 3º — Esta resolução entrará em vigor na data de sua publicação no Diário Oficial da União, de acordo com o art. 3º do Decreto-lei nº 333, de 12 de outubro de 1967. E terá vigência pelo prazo de um ano.

O Conselho de Política Aduaneira usando das atribuições que lhe confere o artigo 22, letra "C", da lei nº 3.244, de 14 de agosto de 1956, resolve:

Art. 1º — As quotas de importação de fertilizantes para a agricultura, estabelecidas para fins de concessão de isenção do Imposto de Importação e de acordo com o artigo 7º do Decreto-lei nº 63, de 21 de novembro de 1965, na forma da Resolução nº 981, de 29 de março de 1971, publicado no Diário Oficial da União de 19 de abril de 1971, passam a vigorar com as seguintes proporções, nas respectivas regiões indicadas:

I — Na região Sul, abrangendo os Estados do Rio Grande do Sul e Santa Catarina;

1. Nutriente expresso em termos de P(2)O(5) (solúvel): 750 por cento (setecentos e cinquenta por cento).

2. Nutriente expresso em termos de nitrogênio: sem obrigação de compra do similar nacional.

II — Na região Centro, abrangendo os Estados litonaneos compreendidos entre o Espírito Santo e o Paraná, inclusive, o Distrito Federal, os Estados de Mato Grosso, Goiás e Minas Gerais;

1. Nutriente expresso em termos de P(2)O(5) (solúvel): 60% sessenta por cento;

2. Nutriente expresso em termos de nitrogênio: 200% (duzentos por cento).

III — Na região Nordeste, abrangendo os Estados litonaneos compreendidos entre o Ceará e Bahia, inclusive:

1. Nutriente expresso em termos de P(2)O(5) (solúvel): 500% (quinhentos por cento);

2. Nutriente expresso em termos de nitrogênio: 200% (duzentos por cento).

IV — Na região Norte, abrangendo os Estados litonaneos compreendidos entre o Pará e o Piauí, inclusive, os Estados do Amazonas e Acre e os territórios federais de Amapá, Roraima, Rondonia e Fernando de Noronha;

1. Nutriente expresso em termos de P(2)O(5) (solúvel): sem obrigação de compra do similar nacional;

2. Nutriente expresso em termos de nitrogênio: sem obrigação de compra do similar nacional.

Art. 2º — Esta resolução entrará em vigor na data de sua publicação no Diário Oficial da União, de acordo com o artigo 3º do Decreto-lei nº 333, de 12 de outubro de 1967.

**SIMPRESA PARTIDA ANJO DA GUARDA**

Partidas de FLORIANÓPOLIS para	Partida de FLORIANÓPOLIS para	Partida de FLORIANÓPOLIS para	Partida de FLORIANÓPOLIS para	Partida de FLORIANÓPOLIS para
ALGRENÔPOLIS — às 04.30 — 07.00 — 08.30 — 12.00 — 13.00	ALGRENÔPOLIS — às 04.30 — 07.00 — 08.30 — 12.00 — 13.00	ALGRENÔPOLIS — às 04.30 — 07.00 — 08.30 — 12.00 — 13.00	ALGRENÔPOLIS — às 04.30 — 07.00 — 08.30 — 12.00 — 13.00	ALGRENÔPOLIS — às 04.30 — 07.00 — 08.30 — 12.00 — 13.00
ALGRENÔPOLIS — às 04.30 — 07.00 — 08.30 — 12.00 — 13.00	ALGRENÔPOLIS — às 04.30 — 07.00 — 08.30 — 12.00 — 13.00	ALGRENÔPOLIS — às 04.30 — 07.00 — 08.30 — 12.00 — 13.00	ALGRENÔPOLIS — às 04.30 — 07.00 — 08.30 — 12.00 — 13.00	ALGRENÔPOLIS — às 04.30 — 07.00 — 08.30 — 12.00 — 13.00
ALGRENÔPOLIS — às 04.30 — 07.00 — 08.30 — 12.00 — 13.00	ALGRENÔPOLIS — às 04.30 — 07.00 — 08.30 — 12.00 — 13.00	ALGRENÔPOLIS — às 04.30 — 07.00 — 08.30 — 12.00 — 13.00	ALGRENÔPOLIS — às 04.30 — 07.00 — 08.30 — 12.00 — 13.00	ALGRENÔPOLIS — às 04.30 — 07.00 — 08.30 — 12.00 — 13.00
ALGRENÔPOLIS — às 04.30 — 07.00 — 08.30 — 12.00 — 13.00	ALGRENÔPOLIS — às 04.30 — 07.00 — 08.30 — 12.00 — 13.00	ALGRENÔPOLIS — às 04.30 — 07.00 — 08.30 — 12.00 — 13.00	ALGRENÔPOLIS — às 04.30 — 07.00 — 08.30 — 12.00 — 13.00	ALGRENÔPOLIS — às 04.30 — 07.00 — 08.30 — 12.00 — 13.00
ALGRENÔPOLIS — às 04.30 — 07.00 — 08.30 — 12.00 — 13.00	ALGRENÔPOLIS — às 04.30 — 07.00 — 08.30 — 12.00 — 13.00	ALGRENÔPOLIS — às 04.30 — 07.00 — 08.30 — 12.00 — 13.00	ALGRENÔPOLIS — às 04.30 — 07.00 — 08.30 — 12.00 — 13.00	ALGRENÔPOLIS — às 04.30 — 07.00 — 08.30 — 12.00 — 13.00
ALGRENÔPOLIS — às 04.30 — 07.00 — 08.30 — 12.00 — 13.00	ALGRENÔPOLIS — às 04.30 — 07.00 — 08.30 — 12.00 — 13.00	ALGRENÔPOLIS — às 04.30 — 07.00 — 08.30 — 12.00 — 13.00	ALGRENÔPOLIS — às 04.30 — 07.00 — 08.30 — 12.00 — 13.00	ALGRENÔPOLIS — às 04.30 — 07.00 — 08.30 — 12.00 — 13.00
ALGRENÔPOLIS — às 04.30 — 07.00 — 08.30 — 12.00 — 13.00	ALGRENÔPOLIS — às 04.30 — 07.00 — 08.30 — 12.00 — 13.00	ALGRENÔPOLIS — às 04.30 — 07.00 — 08.30 — 12.00 — 13.00	ALGRENÔPOLIS — às 04.30 — 07.00 — 08.30 — 12.00 — 13.00	ALGRENÔPOLIS — às 04.30 — 07.00 — 08.30 — 12.00 — 13.00
ALGRENÔPOLIS — às 04.30 — 07.00 — 08.30 — 12.00 — 13.00	ALGRENÔPOLIS — às 04.30 — 07.00 — 08.30 — 12.00 — 13.00	ALGRENÔPOLIS — às 04.30 — 07.00 — 08.30 — 12.00 — 13.00	ALGRENÔPOLIS — às 04.30 — 07.00 — 08.30 — 12.00 — 13.00	ALGRENÔPOLIS — às 04.30 — 07.00 — 08.30 — 12.00 — 13.00
ALGRENÔPOLIS — às 04.30 — 07.00 — 08.30 — 12.00 — 13.00	ALGRENÔPOLIS — às 04.30 — 07.00 — 08.30 — 12.00 — 13.00	ALGRENÔPOLIS — às 04.30 — 07.00 — 08.30 — 12.00 — 13.00	ALGRENÔPOLIS — às 04.30 — 07.00 — 08.30 — 12.00 — 13.00	ALGRENÔPOLIS — às 04.30 — 07.00 — 08.30 — 12.00 — 13.00

**CARLOS HOEPCKE S/A Comércio e Indústria CONVOCAÇÃO**

Pelo presente edital são convidados os senhores acionistas de "CARLOS HOEPCKE S/A Comércio e Indústria" a se reunirem em assembleia geral extraordin



## Devastação criminosa das matas de Santa Catarina

O Secretário Glauco Olinger adiantou ontem ter recebido informações de que "está se processando uma devastação criminosa das últimas matas naturais existentes em algumas regiões do Estado, especialmente nas áreas agrícolas, para fins de reflorestamento com espécies exóticas". Esta atitude de algumas serrarias é considerada "anti-patriótica e lesiva aos interesses do Estado e do País".

Segundo as informações divulga-

das pelo Secretário da Agricultura, as serrarias, não podendo adquirir terras já desmatadas, er virtude de seu alto preço, adquirem as últimas e já quase esgotadas reservas de matas virgens e as derrubam para o replante com "pinus". "Destruí-se um recurso de inestimável valor" - acrescenta o Sr. Glauco Olinger - "exclusivamente para cumprir um dispositivo do Instituto Brasileiro de Desenvolvimento Florestal, que exige o reflorestamento aos serradores. Co-

mo o reflorestamento é feito à base de incentivos fiscais, com grande margem de lucros para o empresário, torna-se um bom negócio derrubar a floresta e plantá-la novamente para cumprir a lei".

Asseverou que "a Secretaria da Agricultura não está omissa a estes acontecimentos e adverte aos autores deste atentado à riqueza natural do Estado que já está tomando providências para coibir o abuso".

### Designado o diretor do Instituto

O Secretário Carlos Augusto Caminha, da Educação, assinou ato na manhã de ontem designando o Professor Nilton Severo da Costa para as funções de Diretor do Instituto Estadual de Educação, em substituição ao Professor Valmor Sena.

O novo diretor exerce atualmente os cargos de Técnico da Divisão de Ensino Médio da Secretaria da Educação, Assessor da Escola Técnica Federal de Santa Catarina e Professor do Ginásio Moderno Aderbal Ramos da Silva.

Ao final da tarde de ontem, o Secretário da Educação recebeu em audiência o atual Diretor do Instituto, nada transpirando dos assuntos tratados no encontro.

### Cidade ganha mais um supermercado

Mais de 1.500 artigos serão vendidos pelo novo super-mercado da Cobal que será inaugurado sexta-feira na Avenida Mauro Ramos, proximidades da Estação Rodoviária. O estabelecimento será inaugurado às 17 horas pelo sr. Mário di Pietro, coordenador da Cobal na região Sul. Ocupa uma área de 1.100 metros quadrados e um parque de estacionamento com capacidade para 50 veículos.

Com o início das atividades do novo super-mercado, os pequenos armazéns da Cobal situados na Rua Bocaiuva e na Vila Operária de Saco dos Limões serão fechados, segundo informou o delegado da Cobal em Santa Catarina, Sr. Rinaldo Fellmann.

Com a inauguração do novo estabelecimento a Cobal passa a dispor em Florianópolis de três super-armazéns.

No próximo mês será iniciada a implantação de super-armazéns nas cidades de Joinville, Blumenau, Tubarão e Brusque.

### Menor está há treze dias fora de casa

Há 13 dias Carlos Alberto da Luz Fonseca, de 13 anos, está fora de casa, em paradeiro desconhecido pelos seus pais, apesar dos esforços das autoridades policiais para localizá-lo. Em 12 do corrente ele desapareceu, "depois de levar uma cantada", segundo seu pai, Feliciano Barbosa da Fonseca, que é continua da Assembléia Legislativa.

Diz o progenitor do menor que ficou supriso com a atitude do filho porque "fazia 1 ano que ele não ugia de casa", acrescentando que antes em 8 oportunidades Carlos Alberto deixara a casa paterna em aventuras frustradas de fuga. O menor trajava apenas calção e camisa, devendo, na opinião do pai, "estar trabalhando em algum lugar para se virar, porque é trabalhador e bom rapaz". Os pais, Feliciano e Maria Selma da Silva, residem na Prainha, em Florianópolis.

### MEC estuda nomeação do novo Reitor da Ufsc

Os órgãos superiores do Ministério da Educação e Cultura continuam estudando a nomeação do novo Reitor da Universidade Federal de Santa Catarina, que cumprirá mandato de 4 anos, a partir da designação pelo Presidente da República.

Esta informação foi prestada pelo Reitor Ernani Bayer, que retornou a Florianópolis, procedente de Brasília e João Pessoa, onde tratou de assuntos administrativos da Universidade Federal de Santa Catarina durante o Simpósio Nacional de Pós-Graduação e da 14a. Reunião Plenária do Conselho de Reitores das Universidades Brasileiras.

No boletim distribuído, ontem pela manhã, pela Assessoria de Imprensa da Reitoria, a Universidade assinala que "o Reitor solicitou recursos adicionais ao orçamento para 1972 e pediu a inclusão da Ufsc no projeto prioritário n. 9 do Plano Setorial de Educação e Cultura, que prevê financiamento, através do Banco Interamericano do Desenvolvimento, da primeira etapa dos "campi" universitários".

Em Brasília, o Professor Ernani Bayer manteve contato com o Ministro Jarbas Passarinho, da Edu-

cação, com o Diretor do Departamento de Assuntos Universitários, professor Newton Sucupira, e com o Secretário Geral, Cel. Confúcio Pamplona, além de outros diretores do MEC.

O boletim conclui que "o Reitor Ernani Bayer recebeu todo o apoio do Ministro Jarbas Passarinho para dar continuidade às atividades à frente da Universidade".

### CURSO DE ENFERMAGEM

O Departamento de Registro e Controle Acadêmico concluiu ontem o prazo para as inscrições do Curso de Enfermagem em Saúde Pública, autorizado a funcionar a partir deste ano pelo Reitor Ernani Bayer.

O curso será desenvolvido em dois semestres letivos, com carga total de 840 horas. O número de vagas foi estabelecido em 15, com prioridade para matriculados egressos da Universidade, independentemente de exame de seleção.

Para o preenchimento das eventuais vagas restantes, os candidatos serão submetidos a exame de seleção, a ser realizado em data oportuna, constando de prova escrita, entrevista e análise do rendimento do histórico escolar. As matrículas serão efetuadas no dia 28 de fevereiro.

### Implantação da lei do ensino tem comissão

O Governador Colombo Salles assinou ontem o Decreto que institui a Comissão Superior de Estudos, que organizará o Plano de Implantação da Lei n. 5.692, a nova Lei de Diretrizes e Bases da Educação em Santa Catarina.

Segundo informou o Secretário Carlos Augusto Caminha, da Educação, a Comissão organizará o Plano com bases em trabalhos já elaborados e em elaboração na Secretaria de Educação.

A Comissão Superior de Estudos é constituída pelo Secretário Carlos Augusto Caminha, como presidente; Neureu do Vale Pereira, presidente do

Conselho Estadual de Educação; Simão José Régis, Coordenador da Assessoria do Planejamento da SEE; João Anderson Flores, responsável pelo Departamento de Ensino; Ursula Herta Milbert e Antônio César Becker, Assessores de Planejamento e Pedro Bertolino da Silva, Secretário da Comissão.

De outra parte frisou o Secretário Carlos Augusto Caminha, que a ele competirá, como presidente, constituir depois os Grupos-Tarefas, acrescentando que "estes grupos são necessários à plena consecução dos objetivos a que este Decreto se refere".

### Termina dia 31 prazo do Censo Tributário

Expira na próxima segunda-feira o prazo concedido pela Secretaria da Fazenda para que os contribuintes do ICM de todo Estado procedam o preenchimento dos formulários do Censo Tributário, distribuídos pelo Centro de Informações Econômico-Fiscais daquela Pasta.

Até a próxima segunda-feira, o questionário do Censo Tributário será recebido pelas autoridades da Fazenda Estadual sem multas. Dai em diante, o contribuinte faltoso estará sujeito às penalidades previstas pela lei.

### ESTIMATIVA FISCAL

O Secretário Sérgio Uchôa, da Fazenda, assinou Portaria determinando que os livros fiscais a serem utilizados pelos contribuintes em quadros no sistema de estimativa fiscal e pelas sociedades de fins econômicos serão prévia e gratuitamente visados pelas exatarias estaduais, na forma do parágrafo 2º do artigo 64, do Sistema Nacional Integrado de Informações Econômi-

co-Fiscais. A Portaria que entrou em vigor na última segunda-feira, estabelece em seu inciso 1 que se aplica à Nota de Entrada, modelo 3, a faculdade prevista no item I, da Portaria nº 137/71 e da Portaria nº 3/72. BNDE

Atingiu a 94 milhões e 400 mil cruzeiros o total dos financiamentos concedidos pelo Banco Nacional de Desenvolvimento Econômico para empreendimentos localizados em Santa Catarina.

A informação foi transmitida ao Governador Colombo Salles pelo próprio presidente do BNDE, sr. Marcos Pereira Vianna, acrescentando que esses números representam um acréscimo de 145,3%, em relação às aplicações de 1970.

Os levantamentos foram obtidos na apuração dos elementos contábeis e estatísticos que fornecerão os indicativos do desempenho do BNDE em 1971.

### Técnico prevê dez anos para o fim das reservas de pinheiros

A falta de uma adequada política florestal em Santa Catarina fará com que dentro de 10 anos os nossos pinheiros estejam no fim e a madeira, conseqüentemente, torne-se escassa. A opinião é do Sr. Henrique Berenhauer, técnico em assunto florestal, que prestou declarações a O ESTADO a respeito do problema do reflorestamento e seus reflexos na agricultura regional.

Disse ainda, em outro aspecto da situação agrícola estadual, que as poucas florestas existentes em áreas cultiváveis, ou as roçadas, estão sendo utilizadas para a prática de uma agricultura predatória, sem planejamento, e que com isso o Estado empobrece dia-a-dia. O Sr. Berenhauer salientou que as "queimadas", tão frequentes no interior catarinense, apesar de condenadas por implicarem no consumo do nitrogênio fixado no solo pelas vegetações, são inevitáveis porque não se dispõe de outra maneira indicada para limpar a terra destinada ao plantio.

### "QUEIMADAS"

Um dos assuntos mais debatidos em matéria de agricultura são as queimadas, que são contraproducentes por consumirem grande parte do nitrogênio que é fixado ao solo pelas plantas que o retiram do ar", asseverou o sr. Henrique Berenhauer, acrescentando: "Por isso as queimadas são condenadas, mas, na prática, são inevitáveis. Tanto no Brasil como em países de agricultura mais avançada as queimadas existem, e inclusive nos Estados Unidos, como única maneira que se tem para eliminar a tremenda massa de matéria verde, fruto da vegetação retirada da terra, quando dela se precisa para a agricultura".

Não se descobriu melhor maneira de eliminar-se essa massa. O que fazer com ela quando se derruba uma floresta? Os que já viram a preparação de um terreno para a agricultura, mesmo que seja uma capoeira, deverão ter notado que o que fica ali no chão é impossível de ser removido. E quando se trata de mata mais velha, a quantidade de matéria derrubada é tamanha que mesmo as grandes empresas de celulose dos Estados Unidos, que usam máquinas para as

derrubadas e antes retiram toda a madeira aproveitável — têm que empilhar, e enfileirar tudo o que sobra para depois queimar. Só que lá eles fazem isso em áreas florestais, e não em áreas agrícolas, friso.

### INAPROVEITAMENTO

O que está ocorrendo — continuou — é que "estamos aproveitando não mais que um terço da superfície disponível do Estado, com uma agricultura migratória, isto é: eles fazem uma toçada num ano — pois mata virgem praticamente não existem mais — queiram, usam esta área e depois a abandonam, indo para o terreno acido, onde repetem o processo".

Além disso, há o problema da utilização adequada da área cultivável: "Observa-se que a humanidade está plantando em áreas que não têm vocação agrícola. Estas não permitem uma agricultura contínua, ao contrário das áreas que possuem a vocação agrícola, como as grandes planícies dos Estados Unidos, da Rússia e de São Paulo, em certas regiões. Aqui em Santa Catarina infelizmente as terras são de precária vocação agrícola. Nós estamos até fazendo agricultura em áreas em que deveria ser proibido, porque com o efeito gradativo da erosão as safras acabam diminutas. Contudo, há terras com vocação agrícola no Estado, como as que encontramos no Vale do Itajaí, na região de Tubarão e outras terras de aluvião, praticamente planas e não sujeitas à erosão. Ali o solo é realmente aproveitável com adubação e as terras estão produzindo há mais de 80 anos. Mas a maior parte do Estado, com esta topografia acidentada que possuímos, não tem vocação agrícola. Desta forma, bem examinado, o Estado de Santa Catarina está empobrecendo hora-a-hora, pois a agricultura em encostas íngremes significa erosão".

### POLITICA FLORESTAL

O Sr. Henrique Berenhauer preconiza uma "sadia política florestal" para Santa Catarina, que consistiria em utilizar-se para florestas as partes altas das montanhas, "de maneira que estas florestas não só seriam uma fonte de rendimento, mas refrescariam a

área e reteriam chuvas, ajudando ainda a produzir matérias orgânicas que aos poucos desceriam as encostas para adubar as terras baixas".

"Mas o que se está praticando aqui e no Brasil é uma agricultura predatória, prosseguiu, pois estamos destruindo nossas florestas. São Paulo já não tem mais o que serrar, Minas Gerais está na mesma situação e o Rio Grande do Sul está no final da exploração. Presentemente Santa Catarina, juntamente com o Paraná, abastecem a demanda de madeira do País. E em poucos anos estaremos, também, desnudados. Assim, seria necessário uma nova orientação. Nós temos que encontrar uma maneira de plantar mais florestas neste Estado para inclusive obtermos um melhor equilíbrio climático".

Autor de um artigo em O ESTADO a respeito da política de reflorestamento do IBDF e dos incentivos fiscais aplicados no reflorestamento, o Sr. Berenhauer abordou também o assunto, asseverando: "Trata-se de uma política de má orientação, porque estão entregando o reflorestamento a pessoas que não estão ligadas à agricultura, encontrariam melhor aplicação no reflorestamento de áreas de futuro aproveitamento. Com isso resolveríamos de uma só vez dois problemas: melhorariamos a situação florestal do Estado e dariamos uma injeção de recursos na agricultura que vive, atualmente, em precária situação econômica. E no campo social uma política florestal bem desenvolvida traria a vantagem de criar empregos para os filhos dos agricultores catarinenses, que emigram para o Paraná, São Paulo e mais recentemente para a Amazônia, por falta de ocupação em nosso meio agrícola".

Enfim, concluiu, sem a execução de uma política florestal adequada, provavelmente dentro de 10 anos, de acordo com um levantamento que se fez no Paraná, os nossos pinheiros estarão acabados. Depois, por mais alguns anos, vamos ter ainda pinheiros, mas pinheiros refugados, cheios de nós. Isso quer dizer que daqui há dez anos a madeira vão ser muito escassa.

### EM JOINVILLE

de Madureza em fevereiro" por não estar preparado quando a direção recebeu a notícia que os exames poderiam ser realizados no segundo mês do ano".

O Coordenador dos Exames, Padre Dionísio Werlang encontra-se, presentemente, em viagem de férias no Rio Grande do Sul. A mesma fonte que deu estas informações acentuou que "o motivo básico da não realização está ligado a falta de tempo para convocação da banca examinadora". O Colégio Catarinense realizará Exames somente em julho.

A previsão da demanda de 8 mil estudantes é do Diretor do Conjunto Educacional Governador Celso Ramos, Professor José Eládio de Souza, ao esclarecer que desse total "3 mil já realizaram inscrições".

Para o alojamento do grande número de estudantes, a Comissão Municipal de Assessoramento Turístico está adotando todas as providências, com a antecedência que o caso está a requerer.

## Oito mil estudantes em Joinville para realizar exames de madureza

(JOINVILLE — Correspondente) — Cerca de 8 mil estudantes de Santa Catarina, Paraná, São Paulo e Rio de Janeiro estão sendo aguardados em Joinville no período de 4 a 8 de fevereiro para participarem dos Exames de Madureza do 1º e 2º Ciclo no Conjunto Educacional Governador Celso Ramos, já autorizado pelo Conselho Estadual de Educação.

### COLEGIO CATARINENSE NAO REALIZA

O Colégio Catarinense, de Florianópolis, não realizou as provas