

válido até às 23h18m do dia 25 de janeiro de 1972
 FRENTE FRIA: Negativo; PRESSÃO ATMOSFERICA ME
 DIA: 1004,9 milibares; TEMPERATURA MEDIA: 30,8º Cen-
 tigrados; UMIDADE RELATIVA MEDIA: 96,2%; Cumulus —
 Stratus — Precipitações esparsas — Tempo médio: Estável.

Florianópolis, Terça-feira, 25 de janeiro de 1972 — Ano 57 — Nº 16.810 — Edição de hoje 12 páginas — Cr\$ 0,20

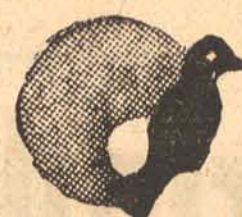

Prêços sem concorrência — Me-
 lhor atendimento — Entrega a do-
 micílio — crédito imediato — Esta-
 cionamento próprio — Não fecha
 ao meio dia.

Estreito — Centro — Camboriú

FLORIANÓPOLIS

SINTESE

CURSO DE ENFERMAGEM

O Curso de Enfermagem Pública, a ser desenvolvido na Universidade Federal de Santa Catarina, terá dois semestres letivos com carga total de 840 horas.

O número de vagas é de 15, com prioridade de matrícula para os egressos da Ufsc, independentemente de exame e seleção. Para o preenchimento das vagas restantes, os candidatos serão submetidos a exame de seleção, em data a ser anunciada, contante de prova escrita, entrevista e, se necessário, análise de rendimento histórico escolar.

TOMBAMENTO DE BENS

O Presidente do Tribunal de Justiça, desembargador Marcellio Medeiros designou a comissão que efetuará o tombamento dos bens móveis e imóveis do Poder Judiciário em todo o Estado de Santa Catarina. A comissão será presidida pelo diretor de Economia e Finanças, Sr. Reinoldo Uesler.

DIRETORIA ELEITA

O Conselho Regional de Contabilidade elegeu recentemente sua nova Diretoria para a gestão 1972/1973 ficando assim constituída: Presidente, Sr. Antônio Mendes de Souza; Vice-Presidente, Sr. Lutz Eugênio Beirão; Mem-bros Efetivos da Comissão de Contas, Srs. Carlos Bonetti e Juari Bittencourt; Membros Suplentes da Comissão de Contas, Srs. Osny Barbato e Neri Schutz.

ESCOTISMO

O Grupo Escoteiro Mariz e Barros de Florianópolis seguirá hoje para Porto Alegre, onde será recepcionado pelo Grupo Escoteiro Santo Antônio com cuja equipe será desenvolvida atividade conjunta durante cinco dias. A delegação do Mariz e Barros será composta de 15 meninos e 6 chefes.

MORAL E CÍVICA

A Editora Laudes acaba de lançar uma interessantíssima obra sobre a mais recente ca-deira do currículo escolar: moral e cívica, sob o título EDUCAÇÃO MORAL E CÍVICA, de autoria de Jaldir Faustino e Airton Capela.

Do informe IB

EMPRESA EDITORA O ESTADO LTDA.

Administração, Redação e Oficinas, Rua Conselheiro Mafra, 160 — Caixa Postal, 139 — Fones 3022 e 4129 — Florianópolis — Santa Catarina. / DIRETOR: José Matusalém Comelli — SUPERINTENDENTE: Marcellio Medeiros Filho / EDITOR: Luiz Henrique Tancredi / GERENTE: Osmar Antônio Schlindwein — SUB-GERENTE: Divino Mariot / REDATORES: Sérgio da Costa Ramos, Antônio Kowalski Sobrinho, Sérgio Lopes, Moacir Pereira e Pedro Paulo Machado / REPORTERES: Wilson Libório de Medeiros e Aldo Grainger / SUCURSAL DE BLUMENAU: Rua XV de Novembro, 504 / CRICIUMA: Rua Anita Garibaldi, 181, Ed. Cavalari. REPRESENTANTES: A.S. Lara Ltda. — Avenida Beira Mar, 454 — 11º andar — Rio — A.S. Lara Ltda. — Rua Vitória, 657 — 3º andar — São Paulo — Propal Propaganda Representações Ltda. — Rua Coronel Vicente, 456 — 2º andar — Porto Alegre e Representação Paranaense de Veículos Publicitários Ltda. REPAVE — Rua Voluntários da Pátria, 475 — 12º andar — Curitiba.

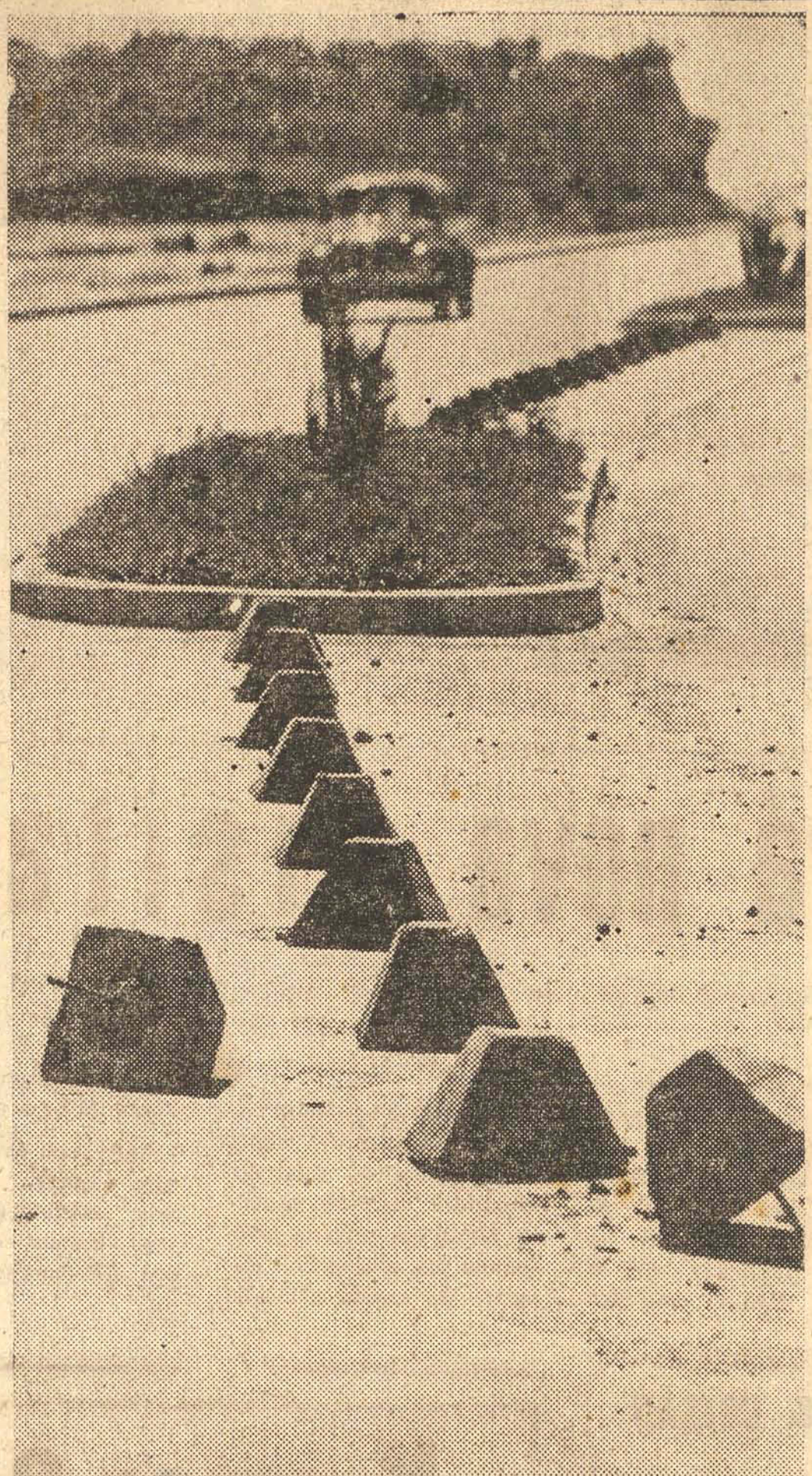

Gelo-baiano está sendo destruído

Os blocos de "gelo baiano" colocados nas partes curvas da Avenida Ivo Silveira, para impedir os retornos e consequentemente evitar acidentes, estão sendo aos poucos retirados de seus lugares por irresponsáveis. Há blocos que são atirados ao leito da rodovia, ameaçando a segurança dos veículos e seus passageiros.

Colombo já tem os nomes dos novos Secretários

O Governador Colombo Salles já tem em mãos os nomes que foram indicados pelas correntes originárias do ex-PSD e da ex-UDN para ocuparem, respectivamente, as Secretarias do Governo e da Casa Civil. Os meios políticos comentavam ontem que cada corrente arenista indicou mais de um nome para as vagas, sendo que caberia a um expessedista a Secretaria do Governo e a um ex-udenista a Casa Civil, que será transformada em Secretaria

de Estado de acordo com projeto de lei já elaborado pela assessoria governamental e que deverá ser enviada à Assembléia logo no início dos trabalhos legislativos.

Os nomes estão sendo guardados com absoluto sigilo pelos círculos políticos e oficiais do Estado, mas adianta-se que a escolha do Sr. Colombo Salles deverá ser conhecida dentro dos próximos dias. O Governador vem mantendo ultimamente

seguidos contatos com as lideranças políticas da Arena com vistas ao preenchimento das vagas existentes em seu Secretariado e o fato de oferecer à indicação do Partido os nomes dos seus futuros auxiliares era interpretado ontem nos meios parlamentares como uma tentativa de aproximar o Governo da área política através da participação de elementos indicados por líderes da agremiação no esquema administrativo estadual.

Liderança preocupa arenistas

O substituto do Deputado Geraldo Freire, na liderança da ARENA na Câmara Federal, está em fase de análises em Brasília. Nove nomes estão sendo cogitados; dentre os 310: Batista Ramos, Etelvino Lins, Flávio Marçillo, Daniel Faraço, José Bonifácio, Ari Alcântara, Cantídio Sampaio Herbert Levy e Clóvis Stenzel. As reuniões são feitas na procura de um denominador comum.

Esportiva teve 173 ganhadores

O teste 73 da Loteria Esportiva teve 173 ganhadores. Cada um receberá a quantia de Cr\$ 35.656,77. Dos vencedores 106 são de S. Paulo, 27 da Guanabara, 14 de Minas, 10 do Estado do Rio,

5 de Brasília, 5 de Goiás, 4 do Paraná e 2 de Pernambuco. A Loteria Esportiva fará uma pausa de duas semanas após o teste 75, em virtude do carnaval.

Brasil e Japão intensificam seu comércio

O Brasil iniciou negociações para obter um considerável aumento no total de investimentos e créditos japoneses num futuro imediato.

A declaração foi feita ontem pelo Ministro do Planejamento, acrescentando que o montante dos investimentos e empréstimos concedidos pelo Japão ao Brasil em 1971 foi de US\$ 55 milhões.

O mais longo carnaval da Ilha

(Última Página)



Preço da carne não deve subir em Florianópolis

O Delegado Regional da Sunab em Santa Catarina, Sr. Osni Barbato, garantiu que o preço do quilo da carne permanecerá estável, apesar dos aumentos verificados no Rio e São Paulo. No Mercado Público, contudo, as especulações são maiores em torno de uma nova majoração do produto. E a carne permanece na preferência do público consumidor.

MINISTÉRIO DA AGRICULTURA

COMPANHIA BRASILEIRA DE ALIMENTOS

A Companhia Brasileira de Alimentos — COBAL — sente-se honrada em convidar seus amigos, clientes, consumidores e ao público em geral para a inauguração de seu novo Super Mercado, situado à Avenida Mauro Ramos, esquina com a Rua Monsenhor Topp, que se dará no próximo dia 28 às 17 horas.

Outrossim, comunica aos interessados que no próximo dia 26 encerrará as atividades das lojas situadas na Vila Operária e na Rua Bocaiúva, transferindo-as para o estabelecimento a ser inaugurado.

MDB volta a pensar em Constituinte

Uma comissão de líderes emedebistas do chamado "grupo dos autênticos" está estudando a reforma dos estatutos do MDB e do programa do partido, para exame, em 2 de março, na reunião dos integrantes do grupo. No encontro será ainda feita uma avaliação final do apoio com que os "autênticos" contam para a convenção nacional em abril.



No calor um bom sorvete também ajuda

Os três dias de vento sul caído na Capital no final da semana não prejudicaram em nada o movimento das sorveterias, que continuam vendendo em quantidade os seus produtos. Quem não pode ir para as praias, procura no sorvete uma fórmula para aliviar o calor. Embora passageira, ela continua sendo das mais procuradas.

Lotes-Trindade

DISTAM APENAS 400 METROS DA

UNIVERSIDADE

VISTA MAGNÍFICA — TERRENO SECO — ALTO — VENTILADO — ENSOLARADO
APROVEITE, PREÇO DE LANÇAMENTO — IRMÃOS BITTENCOURT IND. E COM.
Rua Francisco Tolentino, 21 — Fone 3802

IDEAL PARA

**PROFESSORES E FUNCIONÁRIOS
DA
UNIVERSIDADE FEDERAL**

Apartamento à Venda

LANÇAMENTO DO EDIFÍCIO CESAR SEARA

Rua Desembargador Arno Hoeschel — próximo ao Departamento de Saúde Pública.

FINO ACABAMENTO — CONSTRUÇÃO IMEDIATA

Financiado a longo prazo

3 ou 2 DORMITÓRIOS — LIVING — BANHEIRO COMPLETO
COZINHA — GARAGEM — DEPENDÊNCIA DE EMPREGADA

Venha conversar conosco — sem compromisso.

Administradora e Corretora de Negócios Ltda.

Rua Felipe Schmidt, 51 - Galeria Jaqueline, loja 7

Terrenos na Trindade

próximo à Cidade Universitária

**EXCELENTES LOTES — PREÇO DE LANÇAMENTO
INCLUINDO CALÇAMENTO**

Venha conversar conosco — sem compromisso

Administradora e Corretora de Negócios Ltda.

Rua Felipe Schmidt, 51 - Galeria Jaqueline, Loja 7

MOÇAS

Com boa apresentação para atuar no mercado de capitais.

Pagamos fixo e comissões — entrevistas à Rua Padre Roma, 47 — período da manhã.

Nós Queremos Você!

**SOMOS UMA DAS EMPRESAS QUE MAIS CRESCEM
NO PAÍS, NOSSO NOME É UMA BANDEIRA (Você nos
conhece) E ESTAMOS INCLUIDOS ENTRE AS CINCO
MAIORES EMPRESAS DO RAMO. SE VOCÊ QUISER
FAZER PARTE DE NOSSA (tradicional) FAMÍLIA E
USUFRUIR DAS VANTAGENS DE SE TRABALHAR EM
UMA EMPRESA FORTE, TEMOS UMA OPORTUNIDA-
DE À SUA ESPERA.**

AMBOS OS SEXOS

Esperamos Você das 9 às 18 horas, à rua dos Ilhéus, 8, loja.

VEJA ONDE ANDA O SEU DINHEIRO:

fundo santa catarina de investimentos

21-1-72

1,03

Cr\$ 7.533.751,96

FUNDO CATARINENSE DE INVESTIMENTOS—D.L. 157

3,70

administrados pela
CIA. CATARINENSE DE CRÉDITO, FINANCIAMENTO E INVESTIMENTOS

**GRUPO FINANCEIRO
BANCO DO ESTADO
DE SANTA CATARINA S.A.**

Hoepcke S. A. reúne os seus gerentes

Estiveram reunidos sexta-feira nesta Capital os gerentes das filiais que compõem a organização Carlos Hoepcke S/A. Os trabalhos foram presididos pelo Sr. José Matusalém e tiveram por objetivo analisar assuntos ligados aos departamentos financeiro, administrativo e comercial, visando a expansão da empresa.

Durante a reunião os Srs. Carlos Mussi, Edgar Rutkosky e Adalberto Seiffert pronunciaram palestras abordando assuntos de interesse das filiais.

Estiveram presentes à reunião os gerentes das agências de Blumenau, Curitiba, Florianópolis, Lages, Laguna, Joinville e Joinville.

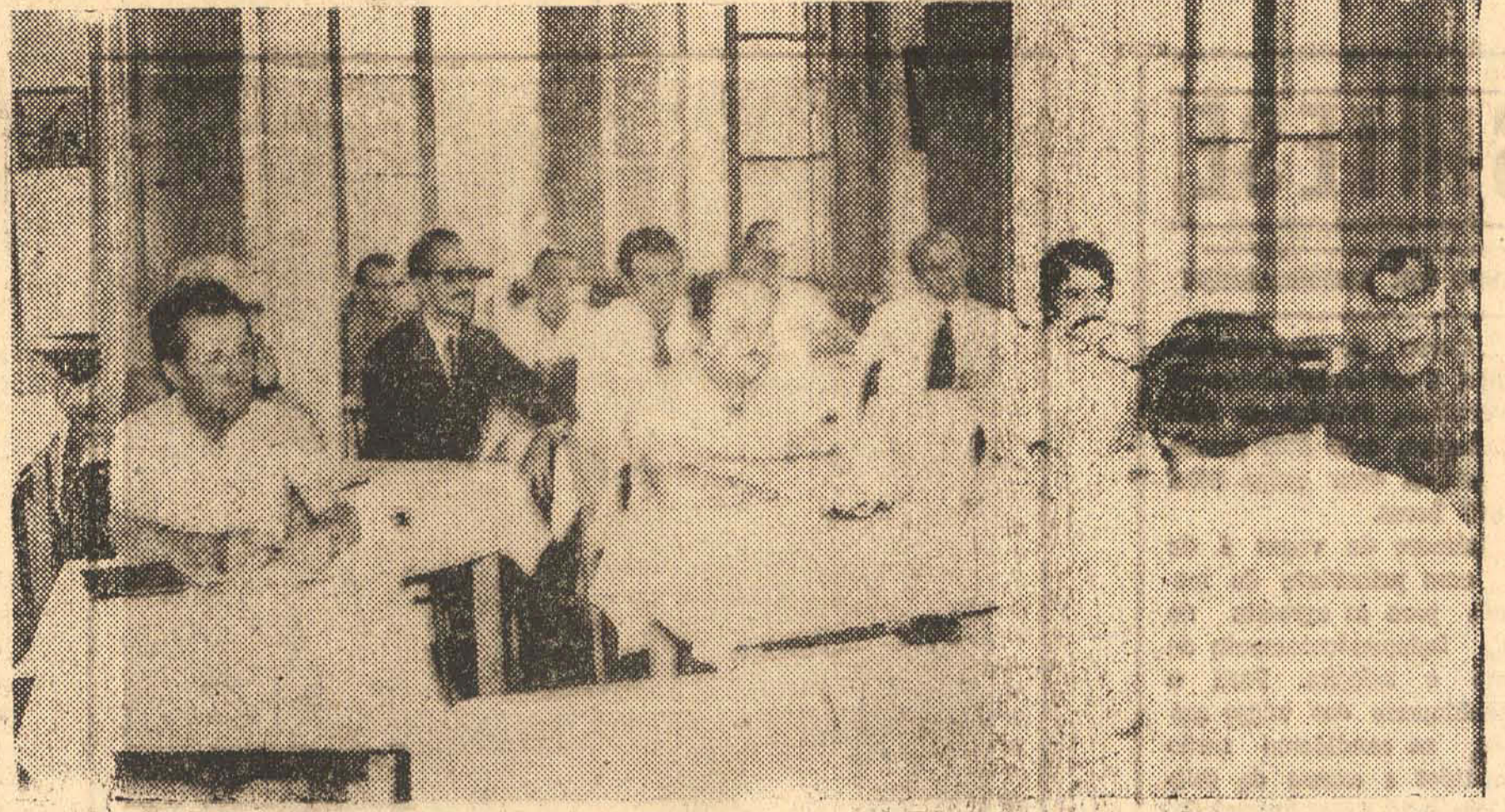

Médici fará nova visita à Bahia

O Presidente Médici realizará nos dias 8, 9 e 10 de fevereiro sua terceira visita à Bahia, devendo começá-la em Paulo Afonso, onde inaugurará uma nova unidade geradora da usina e pernolará. No dia 9, ele irá a Petrolina (Pernambuco), às margens do São Francisco, e a Bebe-

deuro, dirigindo-se dali para Salvador.

No dia 10, o Chefe do Governo visitará o distrito industrial de Aratu, nas proximidades da capital baiana. Este programa ficou acertado quando da recente audiência que o General Médici conceder-

ao Governador Antônio Carlos Magalhães, em Brasília.

Esta será a primeira visita do Presidente à Bahia desde a posse do atual Governador. As duas primeiras foram em maio de 1970, quando ele pronunciou discurso da sacada principal

do Palácio Rio Branco, e em março de 1971, quando foi assistir à inauguração da ampliação do Estádio da Fonte Nova, acontecimento que ficou assinalado por uma tragédia que ocasionou mortes e ferimentos em dezenas de pessoas, nas arquibancadas do estádio.

MINISTROS

Ontem, o Presidente Médici recebeu no Palácio do Planalto os Ministros do Exército, Marinha e Aeronáutica e o Ministro Delfim Neto, que se fizeram acompanhar do presidente do Banco Interamericano de Desenvolvimento, Sr. Ortiz Mena.

BLUMENAU & GENTE & COISAS

Gervásio Luz

SAUDAÇÃO "EXPONTANEA"

Saudemos os cronistas. São raros, ainda mais na imprensa do interior. O poeta, também é raro. Mas o jornalista é um órgão vivo humano. Partindo da concepção que o editorial é o cérebro; os tópicos e notícias, as artérias e veias; as reportagens, os pulmões; o artigo de fundo, o fígado; e as seções, o aparelho digestivo, conclui que a crônica é o seu coração. Ela desafa o leitor da tensão do jornal e lhe estimula um pouco a função do sonho. Saudemos os cronistas, assentos e repetimos.

PARA COMPLETAR

Claro, tudo isso é um ideal — e não é, editorial, reportagem, reportagem, reportagem — e exige a necessidade de ser bem escrito. Porque há a considerar recente descoberta jornalística na região: escrever mal também é "inovação".

TUDO & TODOS

* Um grupo de alunos do Colégio Santo Antônio mostra-se entusiasmado com a ideia de fazer teatro ano que vem. Para isso, mesmo tem tempo de férias, consulta a revista da SEAT (So cidade Brasileira de Autógrafos Teatrais) à cata de um texto adequado.

* Cobertura radiônica, quente, dos dias de Carnaval correrá por conta de Moacir Gallian. Pisca-calizará a folia de Momo, em Blumenau, e nas cidades onde realmente se vive a festa.

* Um local para cartão postal, nota dez: "Praia". Nestes dias, não se banhista a valer. Praia de rio, é verdade, mas consola. Dois triunfos turísticos: o navio Blumenau e o restaurante "Moínho". Com uma arrumação a mais no terreno, com posto de salvamento, mercearia, sem reservas, o dez indicado no início da nota.

* 1972 é ano de Vagropéc e VII Famosc. Já houve reunião da diretoria e do conselho deliberativo da PROEB para a indicação das comissões executivas dos dois importantes acontecimentos.

* O velho prédio dos Correios recebendo cor nova e séria. Adequada para sediar um banco de investimentos. O "Aurea", a ser dirigido por Jorge Bo-hausen.

* Da 15 de fevereiro, Armação estará hospedando o pintor Alcides Casari. Aproveita o carnaval, mas não largará as tintas, retratando gente famosa da vida catarinense.

* Werner Pabst, Presidente da Associação dos Municípios do Médio Vale do Itajaí, viajará a Porto Alegre. Lá manterá contato com a Sudesul visando conseguir recursos daquele órgão para a aquisição de sua sede própria.

* Hóspede do município, chega hoje a Blumenau, o embaixador inglês David Hunt. Como todo visitante ilustre, terá facilidade para percorrer as maiores indústrias e conhecerá as delícias das casas locais.

* Hoje, terça, também é dia de refúgio. No final do bairro do Garcia, você encontra uma beleza de mata. Por ideia e obra do vereador Afonso The'ss, o local — denominado "Refúgio" — recebeu uma chuva de melhoramentos. Há comensal e bebes, fácil acesso a um ribeirão, cabanas para banhistas, parque de estacionamento e esporte. Mas um ponto turístico na cidade que precisa ser conhecido e divulgado.

Kremer & Cia. Ltda.

Fábrica de esquadrias e Madeiras em geral

Matriz — São Pedro de Alcântara

Filial: R. Max Schramm, 976 — Estrada — Fpolis. — SC — fone 6583

Madeiramento de pinho e lei, portas trabalhadas, coloniais e comuns. Janelas venezianas. Tipo Vidro e acabamentos de madeiras em geral. Soalhos, tacos e parquet. Kremer possui máquinas especializadas para afiar Serras Circulares com dentes de VÍDIAS. A única na Praça Kremer & Cia. Ltda. agora revendendo os famosos produtos aranhas, telhas, telhões e manilhas de qualquer bitola.

ROYAL NAUTILUS HOTEL

O maior complexo hoteleiro do Sul

Foi entregue à Capitania dos Portos da Capital, que o estudará e o enviará ao Ministério da Marinha, para final aprovação, o projeto do ROYAL NAUTILUS HOTEL.

O referido projeto já foi aprovado pelo Departamento Autônomo de Saúde, Conselho Regional de Arquitetura, Ministério do Interior e Departamento Nacional de Obras e Saneamento.

O Royal Nautilus Hotel será iniciado tão logo seja em definitivo aprovado o projeto pelo Ministério de Marinha e Prefeitura Municipal.

Será construído na curva de Madalena, quase dentro do mar, e terá piscinas, playground, capela, parque de diversões, abrigo para barcos, churrascaria, restaurantes, bares, etc...

Será o maior complexo hoteleiro do Sul.

CASAS PRÉ-FABRICADAS VICTORINOS

Se V. S. tem o terreno nós construiremos sua casa em 15 dias seja na cidade, na praia ou no campo.

A vista ou financiado.

Consulte-nos e verá.

Escritório: Rua Fernando Machado nº 40

Florianópolis.

BRANDÃO & CIA. LTDA. — ENG. COM. E IND.

PEDRA BRITADA

Temos para pronta entrega na pedreira ou no local da obra, pelo menor preço

Endereço: Avenida Jorge Lacerda, final do Saco dos Limões — Telefone 3835

Florianópolis

Mesquita diz que BRDE teve bom crescimento em 1971

O diretor-superintendente do BRDE em Santa Catarina, Sr. Ari Canguçu de Mesquita, qualificou de "muito bons" os resultados alcançados no exercício de 1971 pelo Banco do Estado.

Informou que atingiram montante de Cr\$ 132 milhões os recursos totais administrados pela agência, quanto superior em 102,8% em relação ao ano de 1970. Disse que o poder de captação de recursos externos também cresceu no exercício passado, tendo resultado superior ao registrado em 1970 na ordem de 159,5%, indicando um grau de rentabilidade em relação aos recursos próprios do Banco de 18,7% contra 11,2% em 1970.

O Sr. Ari Mesquita destacou o total de financiamentos contratados durante o ano passado, que representou 55,6% do montante contratado pelo BRDE desde o início de suas atividades, em 1965.

O BRDE e o Fundesc — declarou — agindo em harmonia, conseguiram em 1971 captar Cr\$ 3,96 por cada Cr\$ 1,00 do Estado contratado, verificando-se o fortalecimento dos objetivos dos dois órgãos, de acordo com a Ação Catarinense de Desenvolvimento, qual seja, a captação, cada vez maior de recursos externos proporcionando, em consequência, o fortalecimento da economia catarinense.

NOVOS FINANCIAMENTOS

O Sr. Ari Mesquita viaja hoje para Pôrto Alegre, a fim de participar de reuniões da diretoria e junta de administração do BRDE, marcadas para amanhã e quinta-feira. Nessas reuniões serão apreciados novos pedidos de financiamentos para indústrias do Paraná, Santa Catarina e Rio Grande do Sul e aprovado o balanço anual do Banco.

Instalação de campings no Estado está em estudos

Um grupo de aficionados do campismo está empenhado na organização do Camping Clube de Santa Catarina, entidade que coordenará a instalação de uma rede de campings abrangendo os principais pontos turísticos do Estado. O empreendimento é de iniciativa dos Srs. Amir Saturnino de Brito e José Augusto das Neves, e assinala a efetiva participação da iniciativa privada no incremento desta modalidade de turismo

no Estado.

De acordo com o projeto elaborado para o "Camping Clube" catarinense, os clubes de campismo serão espalhados por todos os quadrantes do Estado, em união de esforços entre as autoridades locais e os particulares. Os prefeitos das localidades que desejam conhecer melhor o projeto poderão se dirigir diretamente ao Deatur, onde serão prestadas informações.

Govêrno auxilia colégio danificado por vendaval

O Governador Colombo Salles recebeu em audiência ontem uma comissão do município de Rio do Sul, integrada pelo prefeito Altener Werner e diretores do Colégio Rui Barbosa, que fizeram um relato sobre as consequências do vendaval que assolou aquela cidade na última semana, causando prejuízos ao referido educandário da ordem de 60.000,00. Participaram da reunião o Secretário Cesar

Amim, dos Transportes e Obras, e Carlos Caminha, da Educação.

No oportunidade, o Chefe do Executivo estadual determinou a abertura de um crédito especial de 30.000,00 para a cobertura dos danos causados pelo vento ao tradicional colégio, ficando a Prefeitura comprometida a conceder ao educandário os restantes 30 mil.

Agricultura pode ter mais verba

O Secretário Glauco Olinger regressou de uma reunião em Brasília com o Ministro Ciriaco Lima, da qual participaram os Secretários de Agricultura da região Centro-Sul do País,

informando que Santa Catarina foi o único Estado a fazer reivindicação. O encontro foi programado pelo Ministério da Agricultura com a finalidade de promover um levantamento das atividades desenvolvidas no decorrer de 1971 e avaliar as possibilidades de safras para o corrente ano.

Adiantou o titular da Agricultura que o pedido de Santa Catarina refere-se a uma operação da ordem de 6 milhões de cruzeiros, para o crédito rural orientado, a ser repassado através do Banco do Estado.

Acrescentou que na ocasião o Banco Central assegurou o repasse inicial de Cr\$ 2.400.000,00 e deixou aberta a possibilidade futura de acrescentar novos quantitativos, ainda no corrente exercício.

Segurados do Ipesc vão ter agora melhor assistência

Presidindo o ato de assinatura de convênio entre a Fundação Hospitalar de Santa Catarina e o Instituto de Previdência do Estado, o Secretário Prisco Paraiso, da Saúde, declarou que "o acordo possibilitará a ampliação da capacidade de atendimento dos previdenciados do Ipesc, aumentando em quantidade e qualidade a assistência médico-hospitalar".

Acentuou o titular da Saúde que "a compensação financeira do Ipesc às atividades desenvolvidas por unidades da Fundação permitirá a contratação de novos especialistas, além do reequipamento de vários hospitais".

O convênio foi firmado, na Secretaria de Serviços Sociais, pelo Superintendente da Fundação Hospitalar, Dr. Murilo Pacheco da Motta, e pelo Presidente do Ipesc, Dr. Luiz Alberto de Serqueira Cintra, em ato prestigiado pelo Cel. Bandeira Maia, diretores das duas instituições contratantes.

Durante o ato falou o Superintendente da Fundação, afirmando que "o convênio está sendo estudado há algum tempo, recebendo várias correções que visaram, sempre, a melhoria da assistência aos segurados do Instituto". Já o Presidente do Ipesc ressaltou que "o acordo assegurará considerável ascensão no nível de assistência, fazendo com que os servidores estaduais contri-

buintes do instituto tenham um atendimento de primeira qualidade".

O CONVENIO

A Fundação Hospitalar oferecerá assistência aos funcionários estaduais, através do Hospital Governador Celso Ramos, Maternidade Carmela Dutra, Hospital Infantil "Edith Gama Ramos", Hospital Nereu Ramos e Instituto de Cardiologia.

Os serviços contratados deverão compreender socorros de urgência, serviços complementares de diagnóstico e terapêutica, internações clínicas e cirúrgicas dos previdenciados, englobando nos casos de internação alimentação, enfermagem de rotina, medicação prescrita pelos médicos, material de consumo das salas de cirurgia, fornecimento de sangue e derivados, salas de cirurgia e partos equipadas, permanência de um médico plantonista 24 horas por dia e aparelhos de gesso.

De acordo com as cláusulas do convênio, o Ipesc vai transferir mensalmente à Fundação cerca de 40 milhões de cruzeiros. Esta, por sua vez, manterá os seguintes especialistas: 6 de clínica médica, 6 de clínica cardiologia, 6 de clínica pediátrica, 7 de cirurgia geral, 2 de otorrinolaringologia, 2 de oftalmologia, 3 de urologia, 2 de ginecologia, 2 de ortopedia e traumatologia, 1 de cirurgia torácica, 6 anestesistas e 3 de pré-natal.

Lavoura vai bem em Araranguá

A Secretaria da Agricultura informou que a previsão da colheita de arroz na região de Araranguá é de 10 mil sacas de 50 quilos plantado em 802 hectares de terra em lavouras de 10 cooperados. A safra de soja será de 800 sacos de 60 quilos de semente da área cultivada em 48 hectares por 7 cooperados. O milho, prejudicado pela seca, tem safra reduzida para 200 sacos dos 6,5 hectares plantados por 8 agricultores cooperados.

Clube 6 tem nova diretoria

O Clube Recreativo 6 de Janeiro elegeu recentemente sua nova Diretoria, ficando assim constituída: Presidente, Sr. Pedro Rodrigues Rita; Vice-Presidente, Sr. Salomão da Silva Mattos; 2º Vice-Presidente, Sr. Manoel Alfredo Barbosa; Secretário Geral, Sr. Guido José Schmidt; Secretário, Sr. Antônio Pedro Gevaerd de Farias; 2º Secretário, Sr. Max S. Pereira; Tesoureiro Geral, Sr. João Evangelista da Silva; Tesoureiro, Sr. Sidney Luiz; 2º Tesoureiro, Sr. Nery Martins Cardoso; Diretor do Patrimônio, Sr. Manoel Dias; Diretor de Esportes, Arnaldo Lúcio da Silva; Diretor de Publicidade, Sr. Osniildo Amorim e Orador, Sr. Aristino José Campos. Conselho Fiscal, Srs. Antônio Augusto Caser, Ernesto Vieira, Luiz da Silva Carlos, Lauro Luiz Xavier e Amauri Pereira. Diretor Social, Sr. Rubens Alfeu Soares.

Temperatura cai em fevereiro

O professor Seixas Neto informou que durante o mês de fevereiro, quatro massas polares deverão penetrar no Sul do Brasil provocando leve queda de temperatura.

Por outro lado, com o período coincidente de calma solar, o ar seco e frio terá pouca velocidade de curso, podendo, no final do mês de abril, provocar as primeiras manifestações de geosidade esparsas em lugares de valadas no Planalto catarinense.

Arena de S. Bento compõe nova comissão executiva

SÃO BENTO DO SUL (Correspondente) — Os athenistas da cidade de São Bento do Sul elegeram no último dia 16 nas dependências do Salão Beckert, o seu Diretorio que ficou assim formado, Membros, Srs. Ornith Bollmann, Alcides E. Rudnick, Francisco P. Kaesemodel, Alstone G. de Oliveira, Arnoldo H. Harms, Bertholdo Roesler, Arthur C. Pfuetzenreuter, Carlos Weiss Sobrinho, Carlos Mühlbauer Sobrinho e Ernesto Jorge Diener. Suplentes: Srs. Wilfredo Weiermann, Ewald Linzmeyer e Darcy Moldenhausner. Delegados: Srs. Oswaldo Zipperer e Otair Becker. Suplentes: Srs. Zdenir Osni Weiss, Alexandre Pfeiffer, Ludgerus Weiermann, Francisco Kobs, Erico Pfeiffer, Emídio Rank, Harald B. Endler, Luiz Hilgenstieler, Luiz A. Krause, Alexandre A. Garcia, Lothário

Hoffmann, Erico Pauli, Mieczslau Kaszubowsky, Alfredo Hüttl, Luiz Bento da Luz, Osvaldo Bergmann e Octávio Mala. Por outro lado, o diretório reuniu-se no último dia 18 nas dependências da Câmara Municipal, para eleger a Comissão Executiva da Arena local. Na oportunidade, foi eleita a seguinte Chave: Presidente, Sr. Francisco Paulo Kaesemodel; Vice-Presidente, Sr. Alcione Gomes de Oliveira; Secretário, Sr. Mieczslau Kaszubowsky; e Tesoureiro, Sr. Arthur Carlos Pfuetzenreuter.

REUNIAO

Com a presença do Presidente da Classe, Sr. Oswaldo Moreira Douat e alguns técnicos daquela Entidade, esteve reunido às 20 horas de ontem na Sociedade Bandeirantes, o Clube de Dirigentes Industriais de São Bento do Sul.

EDIFÍCIO MEDITERRÂNEO
balneário de canasvieiras



• Numa das mais belas praias de Santa Catarina.
• Apartamentos duplex, com belíssima vista para o mar, no ponto mais central de Canasvieiras.
• Pronto entrega — acabamento excepcional, 2 dormitórios, sala, cozinha, dependências de empregada e estacionamento.

UM EMPREENDIMENTO EMEDAUX

INFORMAÇÕES E VENDAS
GALERIA JAQUELINE
LOJA 9 FONE 4368
PLANTÃO NA OBRA

Sawe-lar

34/18. Aplique 50% do seu Imposto de Renda no Nordeste.

Chame SUDENE

A SUDENE, o Banco do Nordeste e os Governos dos Estados Nordestinos falam a linguagem objetiva dos negócios. Do Nordeste que está oferecendo lucros aos investidores. Infra-estrutura implantada. Industrialização crescente. Turismo em ascensão. Um mercado de 30 milhões de consumidores. Distritos Industriais, e incentivos à exportação. A SUDENE planeja e administra o desenvolvimento da região de maiores índices de crescimento do País. Ganhe dinheiro com o Nordeste. Aplique ali 50% do seu imposto de renda. Aproveite as vantagens do sistema 34/18. Já existem mais de 200.000 investidores que acreditam no Nordeste. Estão fazendo negócios rentáveis.

Chame SUDENE.
São Paulo - Avenida Angélica, 628 - telefones: 51-1449 e 52-2179
Guanabara - Rua do Carmo, 27 - 11.º andar
telefones: 242-3764 e 242-7551
Brasília - Esplanada dos Ministérios, bloco 9 - 9.º andar
telefones: 248-709 e 233-473

Aplique no Nordeste: há sempre bons negócios.

SUPERINTENDÊNCIA DO DESENVOLVIMENTO DO NORDESTE - SUDENE
BANCO DO NORDESTE DO BRASIL S.A.
GOVERNOS DOS ESTADOS DA ÁREA DA SUDENE

Harmonia Partidária

Os dirigentes da Arena catarinense mostraram-se satisfeitos com os resultados obtidos pelo pleito partidário do último dia 16, creditando os pequenos problemas surgidos ao debate democrático natural que ocorre na vida dos Partidos. De qualquer forma, justifica-se a satisfação da cúpula arenista pois não resta dúvida de que a agremiação se encontra solidamente estruturada no Estado, com Diretórios constituídos na totalidade dos municípios catarinenses e, portanto, em perfeitas condições de participar integralmente das eleições municipais que se travarão a 15 de novembro. Diante disto, quando o Sr. Renato Ramos da Silva, presidente regional da Arena, fôr se apresentar à direção nacional do Partido para levar o panorama da agremiação em Santa Catarina, haverá de fazer chegar às mãos da Executiva Nacional um quadro dos mais favoráveis e certamente otimistas.

Não se pode negar que a Arena catarinense enfrentou consideráveis problemas no decorrer de 1971, alguns dos quais estiveram na iminência de levar o Partido à beira da crise. A maioria desses problemas surgiu em virtude de certos equívocos no enfoque da realidade política da agremiação, os quais, contudo, foram corrigidos a tempo de se evitar fracassamentos que mais tarde pudessem implicar na debilitação da estrutura arenista com reflexos eleitorais no pleito deste ano. Tudo ocorreu, porém, em face

do panorama atual, vem demonstrar a indiscutível capacidade de recuperação dos dirigentes da Arena e a sua afeição ao diálogo contemporâneo, através do qual se obteve a compreensão para as dificuldades havidas e o empenho geral em superá-las com o objetivo maior de se promover a união partidária e a harmonia da Arena com vistas aos superiores interesses de Santa Catarina e da própria Revolução a que o Partido honorosamente serve.

É de se esperar que agora, diante dessa demonstração de elevado espírito público dos homens da Arena em Santa Catarina, não seja retomado o mesmo processo que, até poucos meses atrás, provocaram desagradáveis problemas no âmbito interno da agremiação. Ficou cabalmente provado que as dificuldades da Arena podem ser resolvidas à luz do bom senso e da harmonia, sendo inteiramente dispensáveis quaisquer outros tipos de alternativas que impliquem em desgaste para o Partido ou em fator de desagregação partidária. A Arena saiu ileso dos problemas com que se defrontou no ano passado, mas dificilmente estaria em condições de novar as mesmas preocupações sem correr o risco de ter que enfrentar os seus reflexos negativos nas eleições municipais deste ano. Estamos a poucos meses do pleito e a ninguém pertencente aos quadros da agremiação interessaria provocar polémicas que resultassem em queda de prestígio ele-

toral do Partido, arriscando-o a obter um resultado comprometedor nas urnas de novembro.

Esperamos sinceramente que as eleições municipais deste ano assinalem a deflagração de um vigoroso e realista processo de renovação partidária, através da candidatura de valores capazes de assumir as responsabilidades de uma liderança efetiva nos âmbitos dos municípios, por meio de um trabalho político e administrativo que promova a integração em maior escala possível dos diversos setores partidários. Não serve para a Arena a luta divisionista ou a disputa ambiciosa por postos e posições em detrimento dos interesses da agremiação. Os autênticos valores haverão de ser reconhecidos e a eles certamente o Partido recorrerá no momento das grandes decisões. Mas há que se observar, como regra fundamental para a sã convivência entre os políticos, os deveres da disciplina partidária, sem os quais não haverá a ordem, implantando-se em seu lugar a rebeldia e a desorganização. Os dirigentes do Partido têm o sagrado dever de reconhecer os valores novos que se vão afirmando no seio da agremiação e garantir-lhes a oportunidade de demonstrarem a sua capacidade de liderança. E será esta saudável convivência entre as gerações que se congregam sob a mesma legenda que tornará a Arena mais fortalecida e capaz de cumprir com a missão histórica que lhe foi reservada.

Empresas aplicam nova política do BNH

As empresas de crédito imobiliário estão convocando, desde o início do mês de janeiro, os adquirentes de imóveis pontuais no pagamento de suas prestações até 31 de dezembro do ano passado para manifestar se desejam reformular a dívida, adaptando os respectivos contratos aos novos planos do Banco Nacional da Habitação.

A reformulação da dívida compreende a opção do mutuário pela passagem do seu contrato ao Sistema de Amortização Constante (SAC), a redução de juros e extensão de prazo, com ou sem utilização dos depósitos da conta vinculada do Fundo de Garantia por Tempo de Serviço para abater o saldo devedor.

VARIEDADE

Os critérios de chamada do mutuário para fazer a opção são extremamente variados. O Banco Nacional da Habitação deixou sob a responsabilidade das empresas a definição desse critério desde que tenham o caráter de impessoalidade. Qualquer que seja o momento da opção, serão resguardados os benefícios dados ao mutuário.

Algumas empresas tem preferido fazer a chama do adquirente de imóvel pelo número do contrato, pela época do edifício construído ou até mesmo pela ordem alfabética. O que importa para o Banco Nacional da Habitação é que o critério seja impessoal, não se privilegiando qualquer categoria de mutuários.

PROCEDIMENTOS

Ao ser convocado pela entidade que lhe concedeu o financiamento, o mutuário não é obrigado naquele momento a formalizar sua opção pela utilização do depósito da conta vinculada ao FGTS mediante o preenchimento de um formulário designado AME — Autorização de Movimento Extraordinário da Conta Vinculada, ou a simples reformulação da dívida, com o preenchimento de outro formulário chamado RDR — Resumo de Reformulação da Dívida.

A empresa lhe exhibe um modelo de opção que contém as alternativas — adaptação do contrato ao SAC, extensão de prazo, utilização do FGTS — acumulando o valor da prestação inicial em cada uma dessas hipóteses isoladas ou conjuntas. De posse desses elementos, o adquirente de imóvel assinalará no modelo de opção as alternativas que escolheu para reformulação de sua dívida.

PRAZOS

Na hipótese de optar pela reformulação da dívida sem a movimentação do Fundo de Garantia por Tempo de Serviço, o mutuário terá o prazo de 30 dias a partir da data de seu comparecimento para a efetivação das alterações contratuais. Esse prazo se amplia para 60 dias quando preferir também a mobilização dos depósitos da conta vinculada ao FGTS. Concede-se assim ao financiamento um período de amadurecimento da decisão definitiva a tomar.

Dependendo do volume de financiamentos concedidos para aquisição e construção da casa própria, as empresas de crédito imobiliário terão condições de encetar em abril a fase de atendimento dos mutuários pontuais no pagamento de suas prestações até 31 de dezembro do ano passado e inclusive este ano.

PRIORIDADES

As normas do Banco Nacional da Habitação concederam prioridade e chegaram mesmo a condicionar a aplicação das novas condições apenas aos mutuários pontuais no pagamento de suas

prestações. Por essa razão, foi dada a quem tinha prestações em atraso a oportunidade de regularizar sua situação até 31 de dezembro do ano passado, beneficiando-se com a concessão de anistia sobre multas, juros moratórios e demais acessórios dos débitos em atraso.

Dai decorre que somente depois de atendidos os pontuais no pagamento de suas prestações, as entidades que concederam o financiamento passarão a convocar os que se encontram em atraso. Os mutuários pontuais no pagamento de suas prestações serão beneficiados pela incidência de juros mais baixos sobre o financiamento e redução no valor das prestações a partir de janeiro deste ano, qualquer que seja a época de efetivação das alterações contratuais. Não há ainda uma definição de comportamento quanto a utilização da diferença recebida pelas entidades que concederam o financiamento, já que, em média, as alterações contratuais se realizam entre março e abril. Duas hipóteses podem, entretanto, ocorrer: poderá ser simplesmente devolvida ao mutuário ou, se assim ele desejar, para abater o saldo devedor. O BNH fixou como prazo fatal para efetivação das alterações contratuais a data de 31 de dezembro de 1972.

Dispõe resolução do Banco Nacional da Habitação que a primeira prestação cobrável pelo Sistema de Amortização Constante será inferior, pelo menos, em 5% a que seria devida no mesmo mês, com o contrato sob o regime da Tabela Price. A simples adaptação do contrato ao SAC não é, entretanto, condição suficiente para que se verifique essa redução.

É necessário o concurso de outras condições para a redução prevista no valor da prestação inicial. Em algumas situações, a movimentação do depósito de conta vinculada do FGTS para abater o saldo devedor, com a aplicação do SAC, proporcionará a redução determinada nas decisões normativas do Banco Nacional da Habitação. Nesse caso, deve-se considerar o tempo de opção do mutuário e, naturalmente o montante do saldo da conta vinculada.

Mantendo-se o mesmo prazo, sem utilização do FGTS, a prestação inicial pelo Sistema de Amortização Constante será ligeiramente superior à que seria devida pelo sistema francês de amortização. Mas, ao longo do prazo de financiamento, ela decrescerá em termos reais. Isso porque a amortização do principal (pagamento de uma parcela da dívida) é constante ao longo do tempo, enquanto que os juros são decrescentes porque incidem sobre um saldo devedor decrescente. A redução prevista na prestação inicial pressupõe que o mutuário aceite o aumento no prazo de resgate de seu financiamento desde que não exceda a 30 anos; a movimentação do depósito da conta vinculada e a aplicação do Sistema de Amortização Constante.

Isoladamente, o SAC não é um fator de redução imediata no valor da prestação. O que possibilita efetivamente essa diminuição é a aceitação das condições mencionadas, acrescidas da redução na taxa mínima efetiva (juros e outras taxas de serviço) a ser aplicada aos antigos contratos nas seguintes proporções: quem pagava até 10% passa a pagar agora 9%; superior a 11% cai para 10% e acima de 12% baixa para 11% em termos reais. Isso implica em que o antigo mutuário não poderá pagar taxas superiores a 11%, incluindo-se outras taxas a qualquer título.

Eletrificação da Ilha

Há poucos dias nestas mesmas colunas, davamos repercussão a ponderosos apelos dos pescadores e, em geral, dos moradores da Barra da Lagoa, dirigidos à CELESC, no propósito de obterem extensão nas linhas de transmissão de energia elétrica até aquelas plagas ilhoas. Argumentavam todos ali vivem, direta ou indiretamente, das atividades pesqueiras, havendo extraordinária abundância de peixes em várias épocas do ano; mas quase sempre a quantidade do pescado ficava perdida por falta de transporte imediato e, mais precisamente, por ausência de instalações de frigorífico nas imediações. É que a ninguém ocorreria a idéia de construir frigoríficos onde não havia força elétrica — e a Barra da Lagoa até então, não tivera a sorte de atrair para o problema a atenção da CELESC.

Aliás, o problema não é apenas da Barra da Lagoa. Quase todo o Sul da Ilha o sente penosamente e nem somente como desfavor à economia pesqueira, senão também como entrave ao desenvolvimento da política do Turismo, em que o Governo do Estado e a Prefeitura vêm mantendo gran-

des esperanças de êxito. Assim, era mister lembrar a quem de direito os inconvenientes daquele estado de coisas — e foi o que fizemos, atendendo as razões de empresas de pesca e de pescadores.

Já agora, felizmente, não só a Barra da Lagoa, mas toda a Ilha pode ficar tranquila: o setor Florianópolis da CELESC vai atacar o problema e resolvê-lo, embora em caráter de emergência. É pelo menos o que, na Câmara Municipal, com a sua dupla autoridade de Vereador e de administrador dos serviços de energia elétrica na Capital, o sr. Lúcio Freitas acaba de declarar, indo ao encontro da ansiosa expectativa dos interessados. A Barra da Lagoa figura em primeiro plano num esquema de eletrificação geral da Ilha, que teve em vista, todavia, a urgência de iluminar e dotar de energia elétrica os balneários. E — acrescenta — os trabalhos serão atacados para conclusão ainda na presente estação, de modo a beneficiar os que verão a luz.

É certo, pois, que prevaleceu na deliberação a finalidade de contribuir para o

desenvolvimento do turismo ilheu, enquanto as populações praieiras, especialmente dedicadas às atividades da pesca têm, por sua vez, motivos de sobra para se alegrarem com a providência.

Poderoso transformador, já adquirido pela CELESC para a eletrificação total do interior da Ilha, aplicará todo o poderio de seus 13 mil Kva para que haja por toda parte bastante luz e suficiente energia elétrica, visando fundamentalmente à solução de um problema de economia, quer pelo aspecto de expansão da "indústria sem chaminés", quer pelo da assistência energética à pesca, de que se colhem apreciáveis somas e benefícios de ordem e sócio-econômicas.

Fêz muito bem o Vereador Lúcio Freitas da Silva ao pronunciar-se assim: tranquilizou a todos quantos possuem razões, quaisquer que sejam, para pleitear as vantagens da eletricidade. A Ilha de Santa Catarina, sede da Capital do Estado, bem as mereça.

E ainda bem que as desfrutará, finalmente.

Gustavo Neves

Agenda Econômica

UM BALANÇO OPORTUNO

Teve início ontem, em Brasília, com a presença de delegados do México, Nicarágua, Uruguai, Argentina e Brasil, a VI Reunião do Comitê da Assembléia de Governadores do Banco Interamericano de Desenvolvimento. Nada mais oportuno do que fazer agora um balanço das atividades dessa importante entidade financiadora do desenvolvimento da América Latina.

Os últimos dados revelam que o BID, em 1971, autorizou um volume total de US\$ 659,2 milhões (Cr\$ 3,7 bilhões) em empréstimos e assistência aos países latino-americanos. A cifra inclui 60 empréstimos no valor de US\$ 653,2 milhões (Cr\$ 3,65 bilhões), além da concessão de US\$ 6 milhões (Cr\$ 33,6 milhões) para a cooperação técnica não reembolsável. Estes montantes superam as marcas mais altas logradas pelo banco, que foram 59 empréstimos, no total de US\$ 644 milhões (Cr\$ 3,6 bilhões), em 1970, e operações de assistência técnica, no valor de US\$ 5,3 milhões (Cr\$ 29,7 milhões).

Ao se proceder à análise das atividades do BID durante o ano passado, vale desta-

car que o volume de desembolsos, efetuados por conta dos empréstimos autorizados representava, também, um montante sem precedentes (US\$ 440 milhões, em comparação com US\$ 428 milhões em 1970) ao mesmo tempo que o valor dos recursos mobilizados fora do mercado de capitais dos Estados Unidos foi o mais elevado jamais obtido.

No dia 31 de dezembro de 1971, o total acumulado dos empréstimos do BID era de US\$ 4.700 milhões (Cr\$ 26.320 milhões) e os desembolsos somavam US\$ 2.600 milhões (Cr\$ 14.500 milhões). A dívida consolidada do banco elevava-se a US\$ 1.017 milhões (Cr\$ 5.595 milhões).

Um dos principais objetivos do presidente Ortiz Mena, desde que assumiu a direção do banco, tem sido a captação de recursos em países da Europa, Canadá e Japão, para promover o desenvolvimento da América Latina.

Como resultado dessas gestões, o BID obteve um total de US\$ 181,2 milhões (Cr\$ 1.014 milhões) fora do mercado de capitais dos Estados Unidos. Por outro lado, o Ca-

adá aumentou sua participação no Fundo Especial para Operações, em termos comissionários, que o banco administra para aquele país.

MAIS RECURSOS

Durante 1971, o banco logrou obter, também, substanciais progressos na obtenção de uma crescente massa de recursos, que lhe vai permitir financiar sua crescente atividade creditícia na América Latina. Assim os países membros puseram em vigor, a 30 de dezembro, um aumento de US\$ 2 bilhões (Cr\$ 11.200 milhões) dos recursos do capital ordinário autorizados, elevando-os para US\$ 5.150 milhões (Cr\$ 28.840 milhões).

Além de prover o banco com recursos pagáveis em efetivo, o aumento representa novas e substanciais disponibilidades de capital de garantia, que permitirão ao banco respaldar a emissão de valores nos mercados de capitais do mundo. Ao mesmo tempo, os países membros estão adotando medidas para pôr em vigor uma resolução que aumentaria os recursos do Fundo para Operações Especiais, num montante adicional de US\$ 1.500 milhões (Cr\$ 8.400 milhões).

Pan Pharmaceutica Ltda

Está necessitando de viajantes propagandistas para o Vale do Itajaí — Sul e que residam nesta cidade.

OFERECE

- Registro em carteira
- Salário fixo
- Despesas pagas
- Ótimas comissões
- Bom ambiente de trabalho

EXIGE

- Instrução secundária
- Veículo próprio
- Conhecimento da região e algumas prática em vendas e propaganda médica
- Ótima apresentação

Os candidatos queiram enviar cartas com Curriculum Vitae, informações e uma foto 3x4 para Pan Pharmaceutica Ltda, aos cuidados deste Jornal.

Estudos (Opus XII-a)

A. SEIXAS NETTO

(Da Academia de Ciências de Roma; da Academia Teatina de Letras, Itália)

1 — CÉREBRO x VISÃO

Faz quase duas décadas, venho, noite após noite, — quando não há teto nublado —, perquirindo o Céu, num lento mas maravilhoso estudo astronômico dos Corpos Celestes vários; por durante as horas disponíveis do dia, sigo, igualmente, analisando os comportamentos da Atmosfera, em trabalho meteorológico restrito ao Planeta, — que chamo Geometeorologia —, e apreciando toda a gama fenomenológica da Astrofísica da Terra que me é possível alcançar. Durante o tempo inteiro, até aqui, tenho visto, às noites, cursando o Céu, cousas notabilíssimas; nunca, porém, — a não ser os aviões de jato, que voam em níveis superiores a 10.000 metros, e satélites artificiais de vária órbita —, vi **naves estranhas** ou cousas semelhantes que muitos pretendem chegar de outros Astros. A verdade, inegavelmente, é que a Ciência atual conhece muito pouca coisa dos comportamentos da Terra como um **corpo astronômico**; afinal, um falso sentimento de antropocentrismo dá às pessoas uma consoladora, — mas também falsa —, segurança como **centro de tudo**. Não é bem assim, entretanto; creio que, se o Homem pudesse estudar seu Planeta, à distância, — desde a Lua, por exemplo —, muito mais saberia dele, da sua Atmosfera e do que nela ocorre a cada instante. (Evidentemente, no primeiro século do milênio 2000, isto já ocorrera para alegria dos Astrofísicos e dos Astrônomos. A realidade inegável é que isto ofereceria um mais exato quadro do Universo Local).

Das milhares, ou milhões, de **formações inusitadas** que circulam na Atmosfera, poucas, e até mesmo nenhuma, foram estudadas minuciosamente, desde a sua gênese até o seu desenvolvimento final e o conseqüente desaparecimento. As referências prendem-se, simplesmente, aos poucos instantes de **captação-óptica**. Por isto, a permanência do mistério. E nisto colabora, sempre, — pelo menos nas pessoas desprevenidas —, a constante concordância da **imagem óptica** com a **imagem semelhante**, ou aproximadamente semelhante, arquivada na Mente, por

conhecimento anterior. O processamento é realizado pelo **Cérebro**, tão logo recebe a **imagem óptica**, numa rapidíssima **ação seletiva**. Por isto mesmo, em todas as Épocas, esses **eventos celestes** percebidos são comparados a elementos já registrados no "campus" cerebral; portanto, previamente existentes. Um exemplo típico, em **Astronomia**, é o de Schiaparelli e os "canali" de Marte. Ao pequeno telescópio, a superfície de Marte parece cheia de manchas e traços de variante e diversa tonalidade; como, à distância, essas manchas, por deficiência óptica separadora, — comumente chamada "ilusão de óptica" —, tendem a figurar linhas, foi associada a imagem dos "canali", — (pois que a Itália é, desde tempo mais distante, a terra dos canais) —, resposta necessária e evidente do **Cérebro** à **captação óptica** deficiente do Astrônomo; daí, então, gera-se, e generalizar-se, a idéia, pela divulgação, de que Marte é cortado, em sua superfície, por canais; foi-lhes até, por muitas décadas, assinada obra de engenho inteligente; todavia, Marte é um Planeta cuja superfície nada difere da Lua, cheia de crateras, cordilheiras, picos, cacimbas e outros registros comuns na Selenologia. Pois muito bem! É fácil ver, a cada Era, pela coisa que mais profundamente marca e grava nas Mentes, o repetido exemplo de emparelhamento de imagens anteriores às ocorrências ópticas desconhecidas. Primeiro, foram as Rodas; depois, os Sinos; mais tarde, os Balões, — esféricos ou cilíndricos — ogivóides; temporaneamente, são Pratos, Discos e mais figurações correlacionadas com o meio atual. Ademais, em nossos dias, a "Science Fiction" desenhada, — histórias em quadrinhos —, muito tem colaborado para a formação prévia de imagens fantásticas e futurísticas no Cérebro; e são, de modo geral, essas imagens que respondem ao "choque óptico" das cousas inusitadas. Mas não pretendo, é claro, demorar sobre a área de saber humano que é do Sistema das Ciências Médicas; fico, exclusivamente, no terreno da Astronomia, de modo geral; e no campo da Astrofísica, de modo particular.

2 — AS "BOULE DE FOUDRE"

Faz mais de meio século, — foi por volta de 1093 —, o Astrônomo francês Camille Flammarion escreveu um

livro de importância fora do comum, tratando de Meteorologia Elétrica. Neste livro, raridade no Brasil, — e talvez mesmo em França —, e cujo raro exemplar tenho em minha biblioteca, titulado LES PHENOMENS DE LA FOUDRE, o sábio estuda, minuciosamente, os fenômenos atmosféricos das "bolas de fogo" produzidas por viação dos campos elétricos e térmicos e, também, aquelas outras produzidas pelos Raios disparados das Tormentas; refere estatística muito cuidada em todo o território francês; cita fontes incontestes, analisadas pessoalmente; anota depoimentos de personalidades cujas palavras quedam fora de dúvida; extrai tópicos de Tratados antigos; e o que é mais: O livro traz meia centena de ilustrações de alta importância demonstrativa e elucidativas. Mas, para anotação, cito uns poucos exemplos dali: "M. Schnauffer, professor de Marseille diz que, em outubro de 1898, uma bola de fogo, quase com o brilho do Sol, entrou num apartamento"; depois: "Uma bola de fogo foi anotada em Gray, a 7 de julho de 1886, por Monsieur Vannesson, Presidente do Tribunal"; e ainda: "Gregoire de Tours conta, em LA VIE DE SAINT MARTIN, que uma bola de fogo esteve parada, por algum tempo, frente ao Santo, para edificação dos fiéis"; e esta importantíssima anotação: "O famoso abade Spallanzani, em 29 de agosto de 1791, apreciou o fenômeno da "boule de foudre". Quando informo que esta declaração é importantíssima, anoto isto: Spallanzani foi um famoso, bastante hábil e muito rígido pesquisador científico, que dedicou boa parte da sua existência ao trabalho de identificar a "origem da Vida" e as possibilidades da "geração espontânea" que a Fisiologia Nuclear está aos poucos revivendo. E essas bolas de fogo cortam a Atmosfera em grupamentos, como esquadrihas, semelhante, à vista distante, naves aéreas. Pois muito certo. Flammarion veio ao caso porque, de milhares de exemplos e testemunhos de manifestações de "bolas de fogo", nunca fez menção, passageira sequer, a naves d'outros Planetas. E ele o poderia fazer, pois era adepto dos "mundos habitados". Mas a verdade é esta: Desde que a Terra é Terra e existe Atmosfera, os fenômenos astrofísicos se manifestam no meio aéreo para pasmo, êxtase e maravilha de pessoas vária. E quem pretenda justificar o mundo irreal do

sonho, achará, em todas as Idades, elementos para pretender a presença de naves estranhas doutras partes do Sistema Solar, da Galáxia local ou mesmo d'outras Galáxias. Mas, daqui para adiante, não me atedei a esses "documentários", de que existe literatura farta, justificando crenças, mitos, ocorrências; referirei simplesmente aos fenômenos típicos que tenho estudado e às suas origens generalizadamente, que são cousas mais específicas e certas.

3 — O CASO DAS "BOLHAS VULCÂNICAS"

umas "naves estranhas" que vêm perturbando, a períodos, o Mundo faz muitos milênios, havendo, mesmo, sobre essas "naves", referências em documentos rituais e crônicas, onde lhes são atribuídos os mais alucinantes mistérios e as cousas mais maravilhosas, são as "bolhas vulcânicas" ou que outro nome se possa dar ao fenômeno; todavia, prefiro "bolhas vulcânicas" porque são isto mesmo. As "bolhas vulcânicas", ao que posso determinar, são de três tipos: Elétricas, térmicas e sólidas. E são, repito, essas "bolhas" que têm aparecido, por muitos séculos e em diversos lugares, como prodígios, — nome clássico para tudo quanto desconhecido —, e mais recentemente como "naves de outros mundos". Tenho estudado, por muitos anos, as notícias de "aparições" de "naves estranhas" e a coincidência do "maximum" com diferentes erupções vulcânicas concomitantes. É do mecanismo da explosão dos vulcões, conforme o seu tipo, ejetar determinada forma de matéria. E a rápidas pinçeladas, pode dizer-se que: O "vulcão estrombólico", — (cujo tipo-base é o Stromboli, nas Lipari, Itália) —, lança lavas a altura com fortes explosões de massas de gases; é de pulsação rítmica. Deste tipo de vulcão, grandes bolhas de gases quentes, com poder de reflexão quando a notável altitude, são ejetadas e podem percorrer várias vezes a superfície da Terra em circunstância antes de resfriar-se e serem dissolvidas. Podem animar-se de bastante velocidade ascensional, — (ver notícia sobre velocidade de fuga dos gases ionizados a diferentes níveis térmicos) —, e, alcançando as "linhas de jato", — (jet-stream) —, disparar horizontalmente por dentro das mesmas.

Notícias Espiritualistas

VII — A MEDIUNIDADE ATRAVÉS DOS TEMPOS

Hélio Abreu

INICIAÇÃO

As leis naturais. O livre arbítrio e os nossos descobrimentos

Tudo que existe no Universo é natural. As leis de Deus são eternas e irrevogáveis, mas o homem só começa a compreendê-las quando para elas volta suas vistas: examina, estuda, trabalha.

O livre arbítrio nos foi concedido para o fim especial de trabalho espiritual, donde resulta o mérito dos nossos esforços.

Os fatos espirituais, já conhecidos em todo o mundo e que servem de base a esta filosofia sem igual, que nos dá tanta luz e tanta consolação, vem descobrir o instrumento de que precisamos nos utilizar para que possamos

entreter estreitas relações com esses seres inteligentes, cujos efeitos se elevam muitas vezes acima das raças do saber humano, diz Calhar Schutel.

Assim como a luz das estrelas provocou a invenção do telescópio continua Schutel, assim também, para se estudar o infinitamente pequeno foi necessário o microscópio, logo a averiguação da existência dos Espíritos, ou daqueles que impropriamente chamados mortos, não dispensa um instrumento e esse instrumento não poderia ser mais aperfeiçoado do que o **corpo humano**, o mesmo de que se servem as almas quando encarnadas na Terra.

O médium é, pois, uma criatura humana, seja homem ou mulher, velho ou moço, que tem aptidões físicas e cujo corpo carnal é susceptível de sofrer a influência de outro homem ou de um Espírito. Não há nada de sobrenatural no intercâmbio, na comunicação com o mundo dos espíritos.

A INICIAÇÃO — Desenvolvimento progressivo da mediunidade

Segundo Gabriel Dellane, em O Fenômeno Espiritista, a INICIAÇÃO comportava três graus. No primeiro, eram formados todos os brâmanes do culto vulgar a credulidade da multidão. Ensinava-se-lhes a comentar os três primeiros livros dos Vedas, a dirigir as cerimônias e a cumprir os sacrifícios. O segundo grau era composto dos exercitistas, adivinhos, profetas, evocadores de espíritos que, em certos momentos difíceis, eram encarregados de atuar sobre a imaginação das massas, por meio de fenômenos sobrenaturais (assim chamados).

Eles liam e comentavam o ATARUA-VEDA, repertório de conjurações mágicas. No terceiro grau, os brâmanes não tinham mais relações diretas com a multidão; o estudo de todas as forças físicas e naturais do Universo era a sua única ocupação, e, quando se manifestavam exteriormente, o faziam sempre por meio de fenômenos

terrorizadores, e de longe.

Assim, também, os sacerdotes do antigo Egito eram tidos como pessoas sobrenaturais em face dos poderes mediúnicos que eram misturados maliciosamente com práticas mágicas e de prestidigitação. A Bíblia refere vários fatos e eles se repetiam com tanta frequência e de forma tão absurda que Moisés, obrigado a comandar o povo Hebreu pelo deserto, em busca da Terra Prometida, no Deuterômio acaba por proibir a "evocação dos mortos".

Todavia destaca-se: entre o proibir o uso indevido, abusivo e ilícito da mediunidade e a comunicabilidade com o plano espiritual de uma forma genérica, há uma distância bastante grande. Assim é que os espíritos (que nada mais são do que a alma dos que já partiram para o mundo espiritual) continuaram a usar o canal mediúnicamente para testemunharem a sua existência e imortalidade.

A seguir: Ação dos Espíritos sobre a matéria.

Ladainha da Cidade

Lírio Comin

Do congestionamento do trânsito da Ponte Hercílio Luz, livrai-nos, Alá.
Da demora dos telefonemas inter-urbanos, livrai-nos Alá.
Da falta de Discagem Direta à Distância na Capital do Estado, livrai-nos, Alá.
Da "velhice" de alguns ônibus circulares, livrai-nos, Alá.
Da demora dos passageiros ao desembarcar dos coletivos, livrai-nos, Alá.
Da falta de trôco dos cobradores nos ônibus, livrai-nos, Alá.
Da acanhada e antiquada Rodoviária, livrai-nos, Alá.
Do cotidiano conserto de estradas, livrai-nos, Alá.
Da poeira das estradas para o interior da Ilha, livrai-nos, Alá.
Da água amarela nas torneiras em dias de muita cruva, livrai-nos, Alá.
Da pintura da Catedral, livrai-nos, Alá.
Da falta de higiene de muitos restaurantes, livrai-nos, Alá.
Da insistência exagerada dos engraxates da Praça XV, livrai-nos, Alá.
Da falta de limpeza dos vendedores de picolé, livrai-nos, Alá.
Do excesso de trânsito pela rua Conselheiro Mafra, livrai-nos, Alá.
Da buzina irritante de certos motoristas impacientes, livrai-nos, Alá.
Das horas de sono perdidas para atendimento no Inps, livrai-nos, Alá.
Da falta de ótimos filmes nos cinemas, livrai-nos, Alá.
Da ausência de Praças de Esporte, livrai-nos, Alá.
Da falta de muitas placas com o nome das ruas, livrai-nos, Alá.
Do esgôto aberto da avenida Hercílio Luz, livrai-nos, Alá.
Dos churrasquinhos defronte à Praça Pio XII, livrai-nos, Alá.
E... do medo de fazer críticas construtivas, livrai-nos, Alá.

trabalho...
sinônimo de riqueza...



BANCO REGIONAL DE DESENVOLVIMENTO DO EXTREMO SUL

Ação Catarinense de Desenvolvimento



E para que haja muita riqueza em nosso Estado, o BRDE também PARTICIPA!

U seu programa

CINEMA

SAO JOSE

15 — 19,30 — 22 horas
Henry Fonda — Charles Bonson
— Claudia Cardinale

ERA UMA VEZ ... O OESTE
Censura 18 anos

RITZ

17 — 19,45 — 21,45
Lee Van Cleef — Mariette Hartley

BARQUERO
Censura 18 anos

CORAL

15 — 20 — 22 horas
Jean Sorel — Elza Martinelli — Marisa Mell

UMA SOBRE A OUTRA
Censura 18 anos

ROXY

14 — 20 horas
(Programa Duplo)

NORWOD E' UMA PARADA
LILLI, MINHA ADORAVEL ESPIA
Censura 10 anos

JALISCO

20 horas
Giuliano Gemma — Bibi Anderson

O SADICO DE ALMA NEGRA
Censura 18 anos

GLORIA

17 — 20 horas
Gian Maria Volonte — Florinda Bolkan
INVESTIGACAO SOBRE UM CIDADAO ACIMA DE QUALQUER SUSPEITA
Censura 18 anos

KAJA

20 horas
Paul Newman — Elke Sommer — Edward G. Robinson
OS CRIMINOSOS NAO MERECEM PREMIO
Censura 14 anos

SAO LUIZ

20 horas
Rock Hudson — Julie Harris
LILLI, MINHA ADORAVEL ESPIA
Censura 5 anos

TELEVISÃO

TV CULTURA — CANAL 6

15,00 Tele Educação
15,30 Cine Jun'or
17,45 Ela e Ele
18,00 Omar Cardoso
18,15 Nossa Filha Gabriela
18,55 Bola em Jogo
19,00 Noticiário
19,15 A Fábrica
19,55 O Preço de um Homem
20,40 Café sem Concerto
22,00 Viagem ao Fundo do Mar
23,00 Poltrona 6

TV COLIGADAS — CANAL 3

15,00 Documentário Educativo
15,40 Mulheres em Vanguarda
16,10 Serão de Aventuras
16,30 Sheena a Rainha da Selva
17,00 Príncipe Dinossauro
17,30 O Zorro
18,00 Agente 86
18,30 Meu Pedacinho de Chão
19,05 Minha Doze Namorada
19,40 Noticiário
20,10 O Homem que Deve Morrer
20,50 Alô Brasil, Aquele Abraço
22,00 Noticiário
22,10 Bandeira Dois
22,30 Cunsnoke
23,50 Os Guerrilheiros

Zury Machado

mento. Bem, isto depois eu conto.

Um industrial em foco

Quem está veraneando em Camboriú, com um confortável iate, além de dois luxuosos carros, é o bom partido Miguel Procopiack Filho. O partido deu rápida circulação aqui na Ilha e prometeu voltar para o carnaval, com iate e tudo.

Dentro daquela sobriedade que desperta a atenção quando chega em qualquer ambiente, jantava sábado no Manolo's a elegante Nice Faria.

Ruth Lenzi, esposa do nosso costureiro, usou em uma recepção um modelo de malha verão, criação e confecção do príncipe da alta costura gaúcha, Luciano Baron.

Lira

Sábado, na pérgola da piscina do Lira Tênis Clube, numa promoção de sua diretoria, será eleita a "Garota Saíng".

Em um jantar

Foram vistos em um jantar os casais Ney Ferreira, Caetano Vieira Costa e Hamilton Ferrari, bastante animados. Entre os casais, o assunto era o carnaval, que vem se aproximando.

Escolas de Samba

O que se comenta é que são mesmo maravilhosas as fantasias das Escolas de Samba Copa Lord, Filhos do Continente e Protegidos da Princesa. Vem aí o carnaval, e os foliões vão mostrar como é que se deixa as mágoas no asfalto.

Cantor

Nivaldo Carioni é o moço de voz bonita que nas cerimônias religiosas canta com tanto entusiasmo que conquista a simpatia dos convidados. Seu repertório é de excelente hom-gosto.

Veraneando

Maria Olívia e Mário Meyer já estão em sua simpática residência de veraneio, na Lagoa da Conceição. No último domingo o casal Meyer recebeu para um almoço Murilo Motta e senhora.

Passou no vestibular

Glorinha Santos, no Rio, enfrentou o vestibular para a Escola de Belas Artes e foi uma das primeiras classificadas.

Baile Municipal

Uma das atrações do carnaval do Clube Doze de Agosto é o Baile Municipal, que este ano será dia 11. A decoração é de Hassis, que fará o carnaval de 100 anos, e o que se sabe também é que acontecerá um desfile de luxuosas fantasias.

Reunião

Hoje tem reunião no Clube Doze de Agosto, para tratar de assuntos relacionados ao grande carnaval. A comissão, que tem como presidente Acy Cabral Teive, está mesmo em atividades.

PENSAMENTO DO DIA:

Na vida de hoje, é realmente necessário ser positivo, e não usar a palavra falvez.

"MERCANTIL E INCORPORADORA RABE S. A E AUREA S.A. CRÉDITO IMOBILIÁRIO CONTRATAM PELO PROGRESSO DE FLORIANÓPOLIS"



"A Mercantil e Incorporadora RABE S. A. e AUREA SUL S. A. Crédito Imobiliário, empresa do Grupo Financeiro AUREA, recém instalado em Santa Catarina, firmaram contrato de financiamento no valor de Cr\$ 1.077.762,00 para a construção do Edifício "Eugênio Beirão", situado à Rua Tiradentes n.º 3, ao lado da Prefeitura Municipal da Capital do Estado, obra que estará a cargo da tradicional firma Wildi e Rau Ltda., Engenharia e Construções."

"O Edifício "Eugênio Beirão" terá 13 pavimentos assim distribuídos: térreo destinado à vagas para estacionamento (garages), sobre-loja com 4 salas para escritórios e os demais 11 andares com 2 apartamentos residenciais cada, de 1 ou 3 dormitórios além de sala, cozinha, banheiro, área de serviço e dependências de empregada. O prazo para a conclusão da obra é de 13 meses, sendo que já foram iniciados os serviços. Entretanto os adquirentes poderão optar por um financiamento para pagamento em até 15 anos, dentro dos padrões da BNH, após a entrega das chaves."

"Na foto, por ocasião da assinatura, pela MIRA S. A., seu diretor Presidente Arthur Rabe Júnior e o diretor Ivan Rabe e pelo Grupo Financeiro Aurea o Diretor Jorge Konder Bornhausen, o gerente geral Dr. Luiz Alberto Aquino e o gerente de Florianópolis Fernando Viegas, éto realizado nos escritórios da última, à Rua Felipe Schmidt, Ed. Comasa, loja 4".

Horóscopo

OMAR CARDOSO

TERÇA-FEIRA — 25 DE JANEIRO

DIA ASTRAL — O presságio mais importante para quem nasceu no 20º dia e grau de Capricórnio, corresponde a esta data do ano civil, é de que terá vida longa, sadia, quase isenta de complicações orgânicas. Pode sofrer um pouco por não saber demonstrar aos outros sua compreensão, sua alegria, seu contentamento, e mesmo sua tristeza. Um tanto quanto tímido e introvertido, o ser humano deste dia, parece precisar constantemente sondar suas amizades a fim de certificar-se de sua sinceridade ou não. Pretendendo, com isso, excluir de sua vida qualquer probabilidade de cometer erros ou de enganar-se com os outros. Sua sensibilidade excessiva pode levá-lo a mais de um caso de amor ou casamento.

ARIES — Você hoje descobrirá um novo dom que ignorava — o de aumentar sua condição monetária. Aja com cuidado mas com muita disposição e confiança em si. Aproveite este fluxo magnífico de sua Décima Casa Astral.

TOURO — A fase e o dia é dos melhores para você começar a economizar. Cuide-se contra gastos supérfluos, mesmo nas pequenas compras. A influência lunar influirá benéficamente sobre sua mente, tornando-a ágil e fértil.

GEMEOS — Pense muitas vezes antes de falar. A precipitação ao dizer algo poderia lhe acarretar sérios problemas perante outras pessoas. Mantenha a tranquilidade e evite egitar-se. Não se esgote física e mentalmente.

CANCER — Não gaste sua energia física desnecessariamente. Estude sua situação atual com cautela e paciência e, depois, procure ser mais eficiente ao tratar das coisas. Muita atração pelo sexo oposto está prevista. Pode viajar.

LEAO — Estude tudo e não perca nenhum detalhe, pois poderia vir a ser prejudicado se não levar as coisas a sério. Evite o excesso de otimismo e coloque as coisas em seus devidos lugares. Bom para amar.

VIRGEM — Dia pouco favorável a assinaturas de papéis, contratos a longo prazo e documentos importantes. Espere uma fase mais propícia para fazê-lo. Contudo, o dia é dos melhores para o trabalho, a vida social e o amor.

LIBRA — É chegado o momento de aproveitar as oportunidades. Entre muitas escolhas aquela que mais lhe convier. Pense cuidadosamente antes de tomar qualquer iniciativa. Favorável ao comércio de líquidos em geral.

ESCORPIÃO — Todos os seus anseios e desejos poderão tornar realidade hoje, em especial se vem entabulando-os há muito tempo. Prepare bem os seus planos e não se precipite em toda e qualquer circunstância. Boas notícias.

SAGITÁRIO — Dedique-se mais aos assuntos intelectuais e sociais. Esforce-se o mais que puder para pôr em andamento os seus projetos anteriormente entabulados. À noite, terá a companhia agradável de pessoas bem quistas socialmente.

CAPRICÓRNIO — Esforce-se no sentido de ser correto mesmo com as pessoas que não são de seu agrado. O êxito de hoje muito dependerá de seu comportamento social e profissional. Elevação da personalidade e melhora sensível da saúde.

AQUÁRIO — Empregue sua excelente inteligência no sentido de corrigir o que anda errado desde há muito e, assim, inteirar-se a da verdadeira situação que o cerca. Cuidado com os opositores e os inimigos ocultos.

PEIXES — Evite preocupar-se demais hoje. Saiba que o que passou não volta mais e que o futuro é breve. Portanto, defina sua rota a seguir. Em caso de dificuldades, conte com a colaboração dos amigos leais.

Preços Cadep

SUPERINTENDÊNCIA NACIONAL DO ABASTECIMENTO CAMPANHA EM DEFESA DA ECONOMIA POPULAR ESTADO DE SANTA CATARINA Comércio varejista — Lista de janeiro de 1972

PRODUTOS	UNIDADE	VAREJO
Arroz branco	pacote 1kg	1,70
Arroz branco	pacote 5kg	8,00
Açúcar refinado	pacote 1kg	1,05
Açúcar refinado	pacote 5kg	5,20
Extrato de tomate	— 200g	0,75
Farinha de mandioca	granel 1kg	1,20
Farinha de trigo	pacote 1kg	1,25
Farinha de trigo	pacote 5kg	5,75
Feijão preto	granel 1kg	1,00
Feijão preto	pacote 1kg	1,20
Fubá de milho	pacote 1kg	0,80
Fósforos	pacote 10cx	0,60
Leite em pó integral	lata 454g	4,00
Leite em pó instantâneo	lata 400g	3,90
Macarrão sem ovos	pacote 400g	1,00
Macarrão com ovos	pacote 400g	1,30
Massas para sopa	pacote 200g	0,65
Maizena	pacote 200g	0,65
Maizena	pacote 400g	1,20
Maizena	pacote 800g	2,10
Margarina vegetal	tabletes 100g	0,50
Óleo de soja	lata 900 ml	3,30
Papel higiênico popular	rolô 1	0,30
Sal refinado	pacote 1kg	0,40
Sal moído	pacote 1kg	0,30
Sabão em pedaço pequeno	pedaço 1	0,24

OBS.: Os preços máximos fixados na presente lista não abrangem todas as marcas comerciais. Os estabelecimentos filiados à CADEP, estão obrigados a ter pelo menos uma das marcas desses produtos por preços que não excedam aos fixados.



Hoteis e Restaurantes

HOTEIS

SWENSON PALACE HOTEL

Apartamentos com telefone e rádio — suites com telefone, televisão e geladeira
Estacionamento para 50 veículos
COM AQUELE CAFE MATINAL
Rua Santos Saraiva, 400 — Fones 6385 e 6686
Endereço telegráfico SWENSON — Florianópolis
Preços especiais para viajantes

LUX HOTEL

Seu lar fora de lar
O mais central da Capital do Estado
Sala de leitura — todos os quartos com telefonia
Rua Felipe Schmidt, 9 — Florianópolis

OSCAR PALACE HOTEL

Sente-se honrado em Hospedaria
Apartamentos — suites — pátio para estacionamento — bar musical
Telefones 3286 — 3638 — rec. interna
Florianópolis — Ilha de Santa Catarina

MARIO HOTEL

A tradição da hospedagem florianopolitana
Rua Conselheiro Mafra, 26 — Fone 2497

CACIQUE HOTEL

Próximo ao ponto de ônibus e taxi
Rua Felipe Schmidt, 53 — Fone 3440
Florianópolis

COMUNICAÇÕES SOLIMAR Ltda.

FABRICANTES DE: DETERGENTE — DESINFECTANTES — SABÕES LÍQUIDOS
COMUNICA a sua clientela e ao comércio em geral que está atendendo em suas novas instalações a Rua Leoberto Leal, 15B — Barreiros.
A DIRETORIA

MAJESTIC HOTEL

Rua Trajano, 4 — Fone 2376
No centro comercial da cidade

HOTEL ROYAL

RUA JOÃO PINTO — FONES 3551-2 — 319.1
FLORIANÓPOLIS - SANTA CATARINA - BRASIL
APARTAMENTOS - SUITES
BAR - JARDIM DE INVERNO - SALÃO DE RECEPÇÕES
TELEFONE - RÁDIO - TELEVISÃO - GELADEIRA - AR CONDICIONADO
AQUECIMENTO CENTRAL - LAVANDERIA - ESCRITÓRIO PARA HÓSPEDES

CLINICA E CIRURGIA DE OLHOS LENTES DE CONTATO

Dr. DÉCIO RITZMANN MADEIRA NEVES CRM. 584
Ex residente da Clínica do Prof. Milton Rocha, MG.
CPF — 002275959 — Telefone Residencial 3541
Dr. ARAMIS RITZMANN MENDES CRM. 920
Ex Estagiário da Clínica do Prof. Paulo Filho, GB
CPF — 048236999
CONSULTAS com hora marcada pelos
Telefones 3699 — 3899 — 4129
Atendem de 2a. à 6a. feira
no Hospital Celso Ramos, Sala 169
das 9 às 12 e das 14 às 18 horas

RESTAURANTES

RESTAURANTE OSCAR PALACE HOTEL

8º andar
Diariamente refeição à la carte
Aos sábados — a tradicional e famosa feijoadade
Aos domingos — almoço festivo — buffet variado

Churrascaria e Restaurante BLUMENAU

Serviços A La Carte
Com abrigo para veículos
R. Antonieta de Barros, 101 — Estreito — Fone 6429
Florianópolis — Santa Catarina

AQUARIUS

Restaurante e Lanchonete
Na Lagoa da Conceição
Ambiente selecionado

RESIDÊNCIA E LOTES

Vende-se uma residência, situada no JARDIM ITAGUAÇU, com duas salas conjugadas, três quartos banho, cozinha, dependência de empregada, garagem, varanda e estacionamento, ainda sem habite-se.
LOTES — Vendem-se, ótimos lotes, situados no JARDIM ITAGUAÇU com água instalada, ruas calçadas e drenagem pluvial.
DIRIGIR-SE a rua Urbano Salles, n. 37 — Fone 2981.

DR. RODRIGO D'ÊÇA NEVES

Cirurgião Plástico
Curso de especialização de dois anos no Hospital das Clínicas de São Paulo.
Tratamento Estético das Mamas — Abdomem — Rugas — Nariz — Cicatrizes — Transplante de Cabelos.
Atende no Hospital Governador Celso Ramos às terças e quintas, após às 15 horas.

PROFISSIONAIS LIBERAIS

PROFESSOR JOSÉ ZANELLA

ADVOGADO
Rua 15 de Novembro, 600-4º andar — sala 403
Telefone 22-0079 — C.P.F. 005281969
Blumenau — S.C.

DR. EUGÊNIO DORN VIEIRA

Secretário de Fazenda do Estado (1962-1964).
Inspeção Fiscal de Rendas Internas (1965-1966).
Membro das Comissões de Economia e Finanças da Câmara Federal (1966-1968).

ADVOGADO E ECONOMISTA

(Registros OAB-SC 1.261, CREP — 7a. REGIÃO 0126; CRC 9739, CPF — 00664570)
Escritório de Advocacia Es: realizada em DE-REITO TRIBUTÁRIO: I Renda, IPI, ICM, RECLAMAÇÕES — DEFESAS — RECURSOS.
FUSÕES, TRANSFORMAÇÕES E DIVISÕES DE EMPRESAS.
Rua Dos Iheús, 8 — Edifício Aplub — 8º, conj 89
Fone: 47-31 — Florianópolis — SC

PROFESSOR HENRIQUE

STODIECK

ADVOGADO
Rua Frei Caneca, 12 (entrada pela Allan Kardec)
Telefone 2062 — Florianópolis
C.P.F.: 002827499

"A VOZ DA PROFECIA" OUÇA ESTA VOZ QUE ORIENTA E DÁ CERTEZA

FPOLIS — Rádio Santa Catarina — Sábados, às 19.30 horas.
BLUMENAU — Rádio Clube Blumenau — Domingos, às 14.00 horas.
ITAJAI — Rádio Difusora Vale do Itajaí — Sábados, às 6.45 horas.
Cupom de Inscrição.
Peço-lhe inscrever-me, sem qualquer compromisso de minha parte, na curso gratuito de 20 lições.
Nome N.
Rua Estado
Cidade
Recorte este cupom e envie-o à Voz da Profecia, Caixa Postal 1189-ZC-00, 20.000 — Rio de Janeiro
GUANABARA

DR. ANTONIO SANTAELLA

Professor de Psiquiatria da Faculdade de Medicina — Problemática Psíquica Neuroses
DOENÇAS MENTAIS
Consultório: Edifício Associação Catarinense de Medicina, Sala 13 — Fone 22-08 — Rua Jerônimo Coelho, 53 — Florianópolis

Dr. ALDO AVILA DA LUZ

ADVOGADO

C. P. F. — 0017766288

Dr. Carlos Alberto Barbosa Pinto

CRM — 589-SC — CPF 00264209
Ex-Estagiário Maternidade Escola Laranjeiras.
Clínica de Senhoras — Pré-Natal — Preparação — Psico-Profílicas Para Maternidade — Citoologia
Consultas das 16 às 20 horas — Diariamente.
Consultório — Ed. APLUB — sala 76 — 7º andar

DR EDMO BARBOSA SANTOS

Cirurgião Dentista
Horário: de 7a. à 6a. feira, das 14 às 19 horas.
Rua Decador, 18 — Edifício Sorais — Sala 13
ATENDE PATRONATI DO INPS

Dra. MOEMA DESJARDINS

Clínica para Senhoras
Exame preventivo do câncer. Citologia

GINECOLOGIA E OBSTETRÍCIA

Atendendo diariamente das 15 às 18 horas no consultório do Edifício Aplub, rua dos Iheús, 8 — 11º andar.
— Conjunto 114 em Florianópolis.

OSMUNDO WANDERLEY DA

NOBREGA

(CPF — 001844209)
Pareceres e Consultas Jurídicas

C. A. SILVEIRA LENZI

(CPF — 001048329)

Advocacia de 1a. e 2a. Instância — Justiça do Trabalho

Atendimento ao Interior
Escritório: Praça XV de Novembro, 21 — Conj. 302
Telefone 2511
Florianópolis

ATENÇÃO

Estamos em franca promoção na venda de Lotes no excelente loteamento

BAIRRO YPIRANGA

(R. do Grupo Escolar A. Wanderley Junior, em Barreiros)

Aproveitem estamos vendendo à vista ou em prestações. Esta oferta é por tempo limitado.
Venha visitar-nos diariamente de domingo à sexta-feira no próprio local, ou pelo fone 39 07.

PROCON — Procuradoria e Contabilidade Ltda.

Resp. Técnico: Nivaldo N. Hübener
CPF — 001765109

Registro CRCSC — 1102

Escritas Contábeis e Fiscais

Declarações de Imposto de Renda

Organização de Empresas

Procuradoria Administrativa

Endereço: Rua Victor Meirelles, n. 30 — Sala "A"
Caixa Postal, 604 — Florianópolis — Santa Catarina

Drs. WALDEMIRO CASCAES

OSNI REGIS

MARIO CLIMACO DA SILVA

Advogados

Av. Ricardo Maciel Cascaes

Soletador

Mandados de segurança ações de despejo, de desquite, possessórias, de usucapio, de cobrança de indenização, fustamento, usufruto, inventários, etc.
Ações criminais. Questões trabalhistas e previdenciárias. Recursos e acompanhamento de processos perante o Egrégio Tribunal de Justiça do Estado. Consultas e pareceres.

Ed. Jorge Daux — conj. 4 (sobreloja) — Tel. 4308
Rua dos Iheús, esq. Araújo Figueiredo.
Expediente: das 9 às 11 e das 14 às 16 horas.
CPFs: 901834406 — 000100491 — 002871129

CARNAVAL COM CERVEJA

IV Festival Universitário da Cerveja

ODONTOLANDOS — 1972

Dias: 4, 5 e 6 de Fevereiro no ESTADIO DA FAC

ALUGA-SE COM TELEFONE

Uma casa, sítio à rua João Cruz Silva, n. 43, no Estreito, tratar na firma Comércio e Indústria Germane Stein S. A.

APARTAMENTO NOVO VENDE-SE

AINDA NÃO HABITADO (BNH FINANÇAS) — GARAGEM PRIVILEGIADA — amplo LIVING — Três quartos — dependências de empregada — área de serviço — ampla Copa-cozinha — Rua Esteves Junior — EDIFÍCIO D^a MARTHA — APARTAMENTO Nº 902-A — esquina exterior frente Rua Prefeito Mesquita — "play ground" — FONE 3908 (ou 2125 — HELCIO).

Televisão

Seu TV apresentou defeito? Não se preocupe, disque 82-57. Atendemos à domicilio Assistência Técnica EMPIRE — Rua Gal. Gaspar Dutra, 275 — ESTREITO.

DESEJA CONSTRUIR OU REFORMAR SUA CASA? SERVIÇOS RÁPIDO, TURMA ESPECIALIZADA
PRAÇA XV, 23 — TELEFONE 3371
DESPACHANTE AMERICANO

EDIFÍCIO SANTOS DUMONT CRS 350.00

Mensal situado no lado da Praça Santos Andrade prazo de entrega, março de 1972, com as mensalidades acima sem entrada, financiados em 15 anos e as suas ordens:
ED. SANTOS ANDRADE — ED. VENEZA — ED. AUGUSTO (PRONTO) — ED. SALDANHA DA GAMA (financiado em 15 anos) — ED. VILA RICA — ED. PASSEIO — ED. TANGARA — ED. MURICI — ED. DOM IGNACIO — ED. ARAUCÁRIA — ED. PERNAMBUCO — ED. DUCA DE LACERDA.
Para informações e vendas a Vendedora de Apartamentos Santos Imóveis Ltda. Praça Santos Andrade n. 39 — 1º andar — Fones 23-33-53, 24-14-83, 24-14-91, 24-14-93 e 24-44-62 — Curitiba.
Horário das 8 às 19 horas, inclusive aos sábados, domingos e feriados. Não fechamos nas refeições. Em Florianópolis à R. Deputado Edú Vieira, 24 — Pantanal com Otávio A. do Espírito Santo.

HOTEL BRÜGGMANN

Agora totalmente remodelado.
70 novos aptos. e 50 quartos.
Garagem e estacionamento para 100 veículos.
Ampla sala de estar com televisão.
Rua Santos Saraiva, n. 300 — Cx. P. D-81 e D-82
Fones 8230 e 6665.
Estreito — Florianópolis.

DR. CLOVIS PRUDÊNCIO

ODONTOLOGO — CRO-SC. 315
Ex-Diretor, Presidente do Hospital de Caridade e Maternidade "JONAS RAMOS" de Caçador, e responsável pelo Serviço de Traumatologia e Cirurgia Oral Estagiário do Instituto Estomatológico e Centro de Estudos de Implantes CBS no Brasil — São Paulo.
Curso de Especialização em Implantes Artificiais Membro da Associação Brasileira de Implantologistas
ESPECIALIDADES
PRÓTESE IMPLANTADA E CONVENCIONAL
CIRURGIA E TRAUMATOLOGIA ORAL
ODONTOLOGIA CLÍNICA
Consultório: GALERIA COMASA — 9º Andar — sala 90
Horário: das 8 às 12 — 14 às 20 horas.

Drs. SADI LIMA e UBIRAJARA DIAS FALCÃO

— ADVOGADOS —
Cobranças Judiciais para Empresas, Causas Cíveis, Trabalhistas e Criminais
Rua Cel. Pedro Demora, 1.548 — Fone 6352
ESTREITO — FLORIANÓPOLIS

DR. ROBERTO MOREIRA AMORIM

DOENÇAS DA PELA
— Ans Unhas — Do Couro cabeludo — Microse — Alergia — Tratamento da Acne Pele Neve Carbônica — "Peeling"
DEPILAÇÃO
Ex-Estagiário do Hospital das Clínicas da Universidade de São Paulo.
CONSULTAS: Diariamente, à partir das 15 horas
CONSULTÓRIO: R. Jerônimo Coelho, 325 — Edifício Julieta — 2º andar — sala 205 — Fone 4438.

AULAS PARTICULARES

Aulas particulares de Português; procurar Lirio C. min, rua Conselheiro Mafra, 99.

RODOVIARIA EXPRESSO BRUSQUENSE S. A.

Partidas de FLORIANÓPOLIS para:
BLUMENAU — Direto às 15,00 e 17,30 horas.
Via Tijucas, Pôrto Belo, Itapema, Camboriú e Itajaí, às 07,30 — 10,00 — 11,30 — 13,00 e 18,00 horas
Novo Trento, às 07,00 — 13,00 e 18,00 horas

Automoveis

VENDE, TROÇA E COMPRA

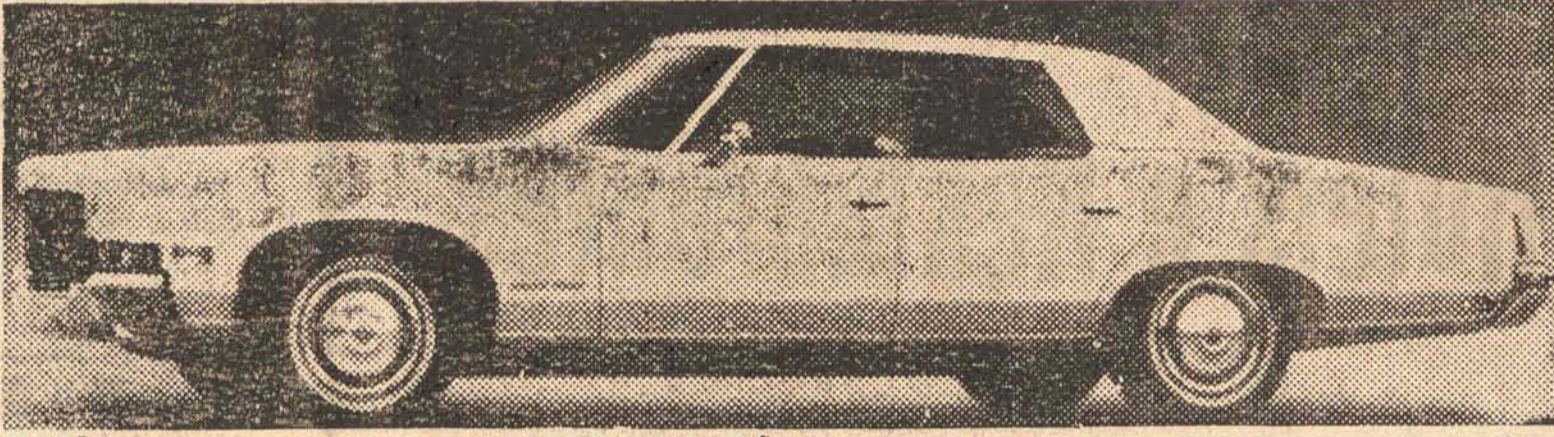

A. Coelho

AUTOMÓVEIS

COMPRA, TROÇA E VENDA DE VEÍCULOS

1 - OPALA - LUXO - Vermelho granada	1969
1 - OPALA - LUXO - Beije Esporte	1969
1 - CORCEL - STD - Branco Alpino	1969
1 - FUSCAO - Beije Claro	1971
1 - FUSCAO - Azul Diamante	1971
1 - VOLKSWAGEN - Branco Lotus	1970
1 - VOLKSWAGEN - Verde Fólha	1969
1 - VOLKSWAGEN - Pérola	1967
1 - VOLKSWAGEN - Azul	1959
1 - FUCH 4 PORTAS - Branco Têto de Vinil	1969
1 - KOMBI - Azul Real Pérola	1968
1 - KOMBI - Pérola	1966
1 - GORDINI - Castor	1965
1 - VEMAGUETE - Azul Claro	1965
1 - JIPE WILLYS - Azul	1962

FINANCIAMENTO EM ATÉ 30 MESES
A. COELHO AUTOMÓVEIS
Rua João Pinto, 40 - Fone 2777 - Florianópolis

IPIRANGA AUTOMÓVEIS
R. 7 de Setembro, 13 - Fone 3886
FINANCIAMENTO EM 36 MESES!

Volks	1966
Volks	1968
Volks	1968
Volks	1969
Volks	1969
Volks	1970
Gordini	1964

NOSSA CASA AUTOMÓVEIS
R. Vidal Ramos, 41 - Florianópolis

Comércio em geral de automóveis - compra - venda - troca - financiamento

Volks	1965
Volks	1965
Volks	1964
Volks	1969
Kombi	1963
Jipe Land Rover	1950

VALDIR AUTOMÓVEIS LTDA.
Rua Victor Meireles, 23 - Fone 4730
Florianópolis - SC.

1 Opala Cupê Especial	72
1 Corcel Cupê Vermelho	70
1 Volks 1500 Amarelo	72
1 Volks 1500 Azul Diamante	70/71
1 Volks 1500 Azul Pavão	72
1 Opala Azul Noturno Luxo	70
1 Volks 1500 Azul Pavão	72

FINANCIAMENTO ATÉ 30 MESES

DRA. LÉA S. DA NOVA

Ginecologia e Obstetrícia
Atende diariamente no consultório edifício Associação de Medicina, rua Jerônimo Coelho, 325 - 5º andar - sala 54, das 15 às 18 horas.

HOEPCKE VEÍCULOS S. A.

Departamento de Veículos Usados
Rua Conselheiro Mafra, 28 - Fone 3117
- A oportunidade de um bom negócio -

Volkswagen - Vermelho Cereja	69
Volkswagen - Branco Lotus	69
Volkswagen - Branco Lotus	69
Volkswagen - Branco Lotus	69
Volkswagen - Branco Lotus	70
Volkswagen - TL - Beije Claro	71
Variant - Azul Diamante	70
Karman-Ghia - Azul Monte Blanco	69
Pick-up - Volkswagen - Verde Caribe	68
FORD-Corcel - Amarelo Bonasca	69
FORD-Corcel - Azul Diplomata	70
FORD-Corcel - Vermelho Cardeal	70
FORD-Corcel - Branco Nevasca	72
Aero Willys - Verde Versalhes	63
Aero Willys - Verde Metálico	65
Aero Willys - Branco Llimandjaro	66
Simca - Verde Servilha	63
Esplanada - Verde Imperial Metálico	68
Opala - Verde Antigo - 6 Cilindros	69
Opala - Azul Internacional Metálico	70
Opala - Branco Polar	70
Opala - Branco Polar	70
Opala - Branco Everest	71
Rural Willys - Baia com Kilimandjaro	69
Caminhão CHEVROLET - Verde e Gelo	59
Caminhão CHEVROLET - Beije	69
Caminhão FORD - Azul Itapoá	62
Caminhão FORD - Vermelho	68

Rua: Conselheiro Mafra, 28 - Fone: 31-17.
Florianópolis, 21 de janeiro de 1972.



COMÉRCIO DE AUTOMÓVEIS

R. Gaspar Dutra, 99 - Fone 6359 e 6632

Compra, troca e venda de Veículos

Opala Coupê OK - Várias Côres	
Opala Sedan - 4 portas OK Várias Côres	
Corcel Coupê OK - Várias Côres	
Corcel Sedan - 4 Portas OK Várias Côres	
2 Dart Dodge Sedan OK - Várias Côres	
Volks 1300 OK - Várias Côres	
Volks 1500 OK - Várias Côres	
Volks TL OK - Várias Côres	
Volks Variant OK - Várias Côres	
1 Volks TL - Azul Diamante	1971
2 Volks 1300 - Beije Nilo	1970
1 Volks Variant - Azul Diamante	1970
1 Opala Luxo - Amarelo Oasis	1969
1 Volks Kombi - Azul Diamante	1969
1 Volks 1300 - Azul Acrílico	1968
2 Volks 1300 - Pérola	1967
2 Volks Kombi - Verde Caribe	1959

Financiamentos até 36 meses



FINANCIAMOS ATÉ 36 MESES
MEYER VEÍCULOS LTDA.
Rua Fúlvio Aducci, 597 - Estreita
Telefones 63-88 e 63-89

Simca Tufão - Azul Turquesa	1965
Esplanada - Ouro Espanhol	1969
Esplanada - Azul Celeste	1969
Opala 6 Cilindros - Vermelho	1969
Charger RT - Vermelho Xavante	1971
Dart 4 Portas - Branco Polar	1970
Volkswagen - Verde	1969
Galaxie LTD - Vermelho Meteoro	1969
Opala Luxo - Beije	1970
CAMINHÕES:	
F-600	1956
F-600	1959

REVENDEDOR AUTORIZADO CHRYSLER do BRASIL

Comércio de Automóveis e Acessórios APOLO Ltda.

Rua Dr. Fúlvio Aducci, n. 1045 - Estreita
Fone 6284 - Fpolis - SC

Opala - Azul	1969
Corcel - Verde	1969
Fusca - Vermelho	1970
Volks - Vermelho	1970
Volks - Branco	1969
Volks - Branco	1969
Volks - Azul	1965
DKW - Azul	1966
Kombi - Vermelha	1965
Rural - Azul	1966
Gordini - Vermelho	1963
Gordini - Chumbo	1964
Oldsmobile - Vermelho	1961
Ford - Azul	1954

JENDIROBA AUTOMÓVEIS

RUA ALMIRANTE LAMEGO, N. 178
Fones 2952 e 4673
NÃO FECHAMOS PARA ALMOÇO

COMÉRCIO DE AUTOMÓVEIS, BARCOS, MOTORES E ACESSÓRIO EM GERAL

FUSCAO PRETO	O.K.
OPALA ESPECIAL	1971
PERUA BELINA	1971
PERUA VEMAGUETE	1965
RURAL WILLYS	1965
FORD COMET	1961
LANCHAS A TURBINA	

FINANCIAMENTOS ATÉ 36 MESES



KOERICH S.A.
Comércio de Automóveis

REVENDEDOR AUTORIZADO

1 - Sedan-71	BRANCO LOTUS
1 - Sedan-71	BEIGE CLARO
1 - Sedan-70	BRANCO LOTUS
1 - Sedan-70	BEIGE CLARO
1 - Sedan-69	VERMELHO
1 - Sedan-69	BEIGE NILO
1 - Sedan-68	BRANCO LOTUS
1 - Sedan-67	BRANCO LOTUS
1 - Sedan-67	BEIGE NILO
1 - Sedan-64	AZUL
1 - Sedan-69-4portas LX	VERMELHO
1 - Sedan-70-4portas	BRANCO LOTUS
1 - Kombi-64	CINZA CLARO
1 - Kombi-65	AZUL PASTEL
1 - Kombi-69	CINZA CLARO
1 - Kombi-70	CINZA CLARO
1 - Sedan-TL/71 2 portas	BRANCO LOTUS
1 - VARIANT/70	AZUL COBALTO
1 - VARIANT/71	AZUL PAVÃO
1 - Karman-Ghia/65	VERMELHO
1 - VERMAGHETT/66	BRANCO

Florianópolis, 18 de JANEIRO de 1972

ALVORADA VEÍCULOS

Comércio de Automóveis em geral
COMPRA - VENDA - TROÇA
Carros integralmente revisados
End. R. João Pinto, 21
Fone: 4291

Karman Ghia - Beije	1969
Karman Ghia - Gelo	1965
Volks - Verde Caribe	1968
Volks - Azul Atlântico	1966
Volks - Gelo	1963
Vemaguet - Grenat	1964
Gordini - Cinza	1964
Gordini - Grenat	1963
Caminhão - Chevrolet	1958

NOVACAP VEÍCULOS

Esplanada	1968
Fusca - Branco	1971
Kombi	1969
Volks	1969
Chevrolet - Caminhão	1970
Aéro Willys	1961

CORCEL 69

Vende-se corcel 69 quatro portas, luxo, bom estado. 12.000,00 à vista. Tratar c/ Dr. Paulo pelos fones 3913 e 4297.

LAVADOR DE CAPIVARI S.A.

AVISO

Comunicamos que se encontram a disposição dos senhores acionistas, na sede da Sociedade, em Capivari de Baixo, município de Tubarão, Santa Catarina, os documentos a que se refere o artigo 99, do decreto-lei nº 2627 de 26-09-940.

Capivari, Tubarão, 28 de Janeiro de 1972.
Aloysio da Silva Moura - Presidente

VENDE-SE

Otimo ponto comercial com amplas instalações bem no centro da cidade.
Tratar pelo fone 3886 ou à R. Sete de Setembro 13.

MINI HOTEL PARAISO

Situado num dos mais aprazíveis locais da cidade, oferece ampla comodidade aos seus hóspedes. Dispõe de grande área arborizada própria para o descanso dos usuários e possui somente apartamentos térreos.

UNIVERSITARIOS

Especialmente projetado para estudantes universitários, para os quais está aceitando reservas para o ano letivo que se aproxima.

Rua Bocaiuva, 215 - Florianópolis - Centro

EXPRESSO RIOSULENSE LTDA.

Florianópolis à Rio do Sul
às 04,30 - 10,00 e 18,30 horas.
Rio do Sul à Florianópolis
às 04,30 - 10,00 e 14,00 horas.

APARTAMENTO - ALUGA-SE

Aluga-se apartamento grande com todo o conforto. Informações através do telefone 2006.

C. RAMOS S. A.

COMERCIO E AGNCIAS

REVENDEDORES AUTORIZADOS

Volks 69	Verde
Volks 70	Beije
Volks 68	Beije
Volks 66	Azul
Volks 68	Branco
Volks 68	Verde Caribe
Kombi 66	Branca
Kombi 59	Vermelha e Branca
Pic-up 68	Branca
TL	Azul Diamante

Fones 3641 - 6244 - 6381

MÁRIO S. FREYESLEBEN

Solicitador - OAB - SC - nº 0127
CPF - MF - nº 03358104

Direito Tributário (reclamações, recursos, multas e débitos)
Direito Administrativo (mandado de segurança contra cláusulas discriminatórias em Condições Públicas)

Reclamações Trabalhistas na JCF
Habeas-Corpus
Ações indenizatórias (colisão de veículos, danos pessoais etc.)

Contatos nos EE.UU. e Europa (para médicos, hospitais, importadores, indústria e comércio)
Rua Tenente Silveira, 56 - sala 8 (diariamente)

ADVOGADOS

DR. EVILASIO CAON

OAB-SC 0165 - CPF 007896239

DR. ROBERTO GONZAGA SAMPAIO

OAB-SC 2338 - CPF 18282079

Rua dos Ilhéus, 22 - Ed. Jorge Daux, conj. 5

Fones 4515 e 4219

Das 9 às 12 e das 14 às 17 horas.

CASA NO CENTRO

Vende-se casa grande com 4 quartos, 2 banheiros sociais, dependências de empregada, garagem. Tratar na rua Cel. Melo Alvim, 15, ou pelo fone 47-04.

Vários acidentes na Capital

Quatro acidentes de trânsito, com um saldo de seis feridos, ocorreram domingo em Florianópolis, sendo registrados pela Delegacia de Segurança Pessoal.

O primeiro deu-se por volta das 13h30m, na Rua Liberato Bittencourt, quando um Volkswagen chocou-se contra um poste da Celsesc. O motorista do carro, Juvenal Faustino da Silva, bem como sua esposa e uma filha saíram feridos do acidente e estão internados no Hospital Sagrada Família.

O segundo acidente ocorreu por volta das 17 horas na Avenida Jorge Lacerda. O Volks de placas AA-55-97, dirigido por Ricardo Gomes Santos, atropelou o pedreiro Irineu Werlis, residente no Carrião. A vítima sofreu ferimentos leves, sendo atendida pelo motorista do veículo, que a transportou ao Hospital de Caridade.

O terceiro acidente verificou-se às 19 horas, quando o Volks dirigido por José Alves dos Santos abalrou um poste. Da colisão resultou ferido Júlio Guahnon que também viajava no veículo.

O último acidente, outro abalroamento, deu-se por volta das 20 horas na Rua Frei Caneca, quando o Volkswagen de placas AA-97-83, dirigido por Francisco Kinczeski, 64 anos, chocou-se contra um caminhão que se encontrava estacionado. Do acidente saiu ferida a esposa do motorista, D. Orlandina Kinczeski, que foi medicada no Hospital Celso Ramos.

Médici autoriza Faculdade de Educação de Chapecó

Em decreto assinado dia 19, o Presidente da República autorizou o funcionamento da Faculdade de Ciências da Educação de Chapecó, mantida pela Fundação Universitária do Desenvolvimento do Oeste — Fundeste.

A notícia foi divulgada na edição de ontem na Voz do Brasil e veiculada através da Agência Nacional.

A mais recente unidade universitária de Santa Catarina realizará o Exame Vestibular no próximo dia 18 de fevereiro, tendo expedido edital abrindo inscrições até o dia 30 de janeiro. A Faculdade de Ciências da Educação oferece 90 vagas no Curso de Licenciatura Plena, com duração de 3 anos, que se propõe a formar professores de ensino normal, especialistas para as atividades de orientação, administração, supervisão e inspeção do sistema educacional.

A Fundeste está instalada no ex-Seminário Diocesano de Chapecó e marcou para o dia 1º de março o início das aulas, com uma equipe inicial de oito professores, que ministrarão aulas à tarde e à noite, com 45 alunos em cada período.

Estas informações foram transmitidas a O ESTADO pelo Professor Altamiro Morais Matos, diretor e implantador da Faculdade de Ciências da Educação.

Logo após a implantação do Curso de Licenciatura Plena trataremos do funcionamento do Curso de Licenciatura Intensiva, com 1.500 horas/aulas, destinado à formação de professores de ensino básico I — continuou.

Os estudos que estão sendo realizados pela Fundação prevêem matrículas iniciais, com o novo curso, para 150 alunos.

Técnicos têm curso na Acaresc

Mais de oitenta técnicos continuam participando do Curso Pré-Serviço, que se deverá prolongar por mais 40 dias no Centro de Treinamento da Acaresc, e tem por finalidade capacitar seus participantes na prestação de assistência técnica aos agricultores, dentro dos diversos projetos de extensão rural em andamento no Estado de Santa Catarina.

O grupo de técnicos é composto, em maioria, de engenheiros-agrônomos e as aulas versam sobre Política Agrícola; Dinâmica de Grupo; Comunicações; Extensão Rural; Juventude Rural; Planejamento; Crédito Rural; Mecanização da Lavoura; Conservação do Solo e outros.

Começam as festividades pela abertura dos portos

Foram iniciadas ontem em todo o País as festividades alusivas ao 164º aniversário da abertura dos portos brasileiros às nações amigas, ocorrida a 23 de janeiro de 1808.

Em Santa Catarina a Capitania dos Portos elaborou programação a ser desenvolvida em Imbituba, São Francisco do Sul, Itajaí e Florianópolis. O ponto alto das festividades ocorrerá dia 28 nesta Capital, com a realização de uma cerimônia cívico-militar nas dependências da Capitania dos Portos, quando será lida Ordem do Dia do Ministro da Marinha.

Comissão do Unissanta já tem presença de escritores

Segundo informações da Universidade Federal de Santa Catarina já confirmaram suas presenças na Comissão Julgadora dos Prêmios Unissanta, na área de Literatura, os escritores Aníbal Nunes Pires, Holdemar de Menezes e João Paulo Silveira de Souza. Os prêmios para Literatura que se dividem em duas categorias, inéditas e projeção cultural, variam de Cr\$ 1 a Cr\$ 2 mil.

O Concurso Unissanta de Literatura já conta com inúmeros inscritos, entre eles Lindolf Bell, Nereu Corrêa, Jair Francisco Hammes, Paulo Fernando Lago, Celestino Sachet, Evaldo Pauli, Aor Ribeiro, Orlando Borges Schroeder e José Acácio Santana. O resultado do julgamento será anunciado dia 19 de março.

MICROENSINO

O Centro de Educação da Ufsc, através de seu Departamento de Métodos de Ensino, se propõe à realização de cursos de

Microensino a professores da Universidade e da comunidade.

Segundo fonte do Centro de Educação, o microensino é uma experiência desenvolvida na Universidade de Stanford — EUA — porém reformulada e adaptada à realidade brasileira. É um processo simplificado de ensino desenvolvendo uma programação graduada, flexível e contínua, na qual o professor realiza um treinamento de habilidade técnica de ensino.

COLÉGIO DE APLICAÇÃO TEM VAGAS

O professor Marçal Melo Filho, diretor do Colégio de Aplicação do Centro de Educação da Universidade Federal de Santa Catarina comunica aos interessados em ingressar na 3ª série do Curso Colegial, que as inscrições estarão abertas entre os dias 2 e 8 de fevereiro, na Secretaria do Colégio, de segunda a sexta-feira, no horário das 12 às 18 horas.

Polícia em novos endereços

A Superintendência da Polícia Civil da Secretaria de Segurança e Informações alerta as pessoas interessadas sobre as novas denominações e novos endereços das seguintes Delegacias: a antiga Delegacia de Repressão aos Vícios, agora Delegacia de Repressão aos Tóxicos e Entorpecentes, funciona à Avenida Hercílio Luz, nº 57. A Delegacia de Costumes e Mores, agora denominada Delegacia de Costumes, Jogos e Diversões, foi instalada à Rua Nereu Ramos, nº 13. Já a Polícia Interdistrital — Polinter, e a recém-criada Delegacia de

Proteção ao Menor, funcionarão no prédio de nº 27 da Rua Araújo Figueiredo, antes ocupado pela Superintendência da Polícia Civil.

Aeroporto de Florianópolis terá capacidade para supersônicos



Está previsto para 12 meses a conclusão da nova pista do Aeroporto Hercílio Luz, que terá 2.200 metros de comprimento e 45 de largura, possibilitando o pouso de aviões a jato e supersônicos.

Os contratos para a execução das obras foram assinados quinta-feira em P. Alegre, no Quartel-General da 5ª. Zona Aérea, entre o Ministério da Aeronáutica e a ENGEFASA, empresa vencedora da concorrência pública. Estiveram presentes à solenidade o Brigadeiro Leonardo Teixeira Colares, Comandante da 5ª. Zona Aérea e representante do Ministério da Aeronáutica, bem como o Tenente-Coronel Mário de Mello Santos, Major Carlos Duckentin, engenheiro

Veldson Barreto e o Sr. Olavo Gayosso, Presidente da ENGEFASA, além de representantes das firmas de consultoria Proenge e Hidroservice.

As obras de construção da nova pista do Aeroporto Hercílio Luz, bem como as de recuperação e ampliação do de Foz do Iguaçu, que também estão a cargo da ENGEFASA, estão orçadas em Cr\$ 25 milhões. A mesma empresa foi contratada para construir um trecho da BR-282 e foi a responsável por um trecho da BR-470, pelo asfaltamento da SC-21 no trecho Rio Negrinho-Mafra e pelo asfaltamento das pistas dos aeroportos de Navegantes e Joinville.

Lavoura se reúne no Vale

A Coordenação da Produção e Abastecimento da Secretaria da Agricultura convocou para o dia 5 de fevereiro Assembléia Geral Extraordinária dos dirigentes e associados das Cooperativas de Energia Elétrica de Salto Donner, Santa Maria e São João, todas com sede no Município de Benedito Novo.

A reunião será realizada na sede da Cooperativa Regional Agrária Mista, do Município, e segundo o Coordenador da COPA, Sr. Marinato Dias de Paiva, na ocasião serão estudadas as possibilidades de incorporação das 3 Cooperativas. Acrescentou que essa medida "virá beneficiar a produção e distribuição de

energia elétrica para o Município de Benedito Novo, evitando os transtornos atualmente verificados com o seu funcionamento simultâneo".

Saúde quer corrigir a má visão dos estudantes de SC

Como parte de uma campanha de âmbito estadual que a Secretaria da Saúde programou para este ano, com o fim de corrigir e eliminar a deficiência visual dos escolares, será realizada uma mesa-redonda em Florianópolis na próxima sexta-feira, sob a coordenação de um perito no assunto pertencente aos quadros da Organização Mundial de Saúde, o professor Osvaldo Gallotti, Chefe do Serviço de Oftalmologia do Governo de São Paulo.

Serão analisados na ocasião aspectos do problema da deficiência visual dos estudantes de nível primário e a possibilidade de coleta de dados sobre a realidade catarinense no setor.

Participação da mesa-redonda os Secretários Prisco Paraiso, da Saúde; Carlos Augusto Caminha, da Educação; e Américo Bandeira Maia, dos Serviços Sociais. Foram convidados ainda o Diretor-Regional da Fundação LBA, o Superintendente do INPS, o Presidente do

Ipsesc, o Diretor do Centro Bio-Médico da Universidade Federal de Santa Catarina, o Chefe do Serviço Social da Indústria, o Secretário de Educação da Municipalidade de Florianópolis, o Diretor da Fundação Educacional de Santa Catarina, o Diretor da Faculdade de Serviço Social e dirigentes de Clubes do Serviço.

PASSEIOS DE BARCO

VOLTA A ILHA — sábados e domingos
Duração 6 horas — Saída: 7,30 — preço Cr\$ 40,00.
BALAS NORTE E SUL — de 2ª a 6ª. feira
Duração 3 horas — saídas: 9 horas e 18 horas — preço Cr\$ 20,00.
Reservas: ILHATUR EMPRESA DE TURISMO LTDA.
Rua Trajano, 23 — 1º andar — fone 2355 — Embatur 4/SC/67 — cat. A

IMPERMEABILIZADORA PARANA LTDA.

Especializada em IMPERMEABILIZAÇÕES, ISOLAÇÕES TÉRMICAS e ACÚSTICAS e ainda fabricante dos aditivos para concreto e argamassa e impermeabilizantes em geral da marca "VETAQUA"

Se V. Sa., estiver construindo e necessitar de impermeabilizantes ou impermeabilizações, faça-nos uma visita que teremos imenso prazer em atendê-lo. Orçamentos sem compromisso.

FILIAL — Rua Tereza Cristina, 165-A — Estreito — Fone 6293

Florianópolis — Santa Catarina

MATRIZ — Rua José Loureiro, 638 — Fones 22-3951 ou 24-5081

CURTIBA PARANA

NÓS TAMBÉM

nos preocupamos com suas preocupações.

Por isso criamos um financiamento especial, para pagamento de despesas médicas, hospitalares, dentárias e similares. Informações em nossas agências.



BRADESCO

garantia de bons serviços

Proteja a família e alfabetize através do Top Club Bradesco

Federação Atlética divulga nos próximos dias calendário para 72

Segundo palavras do presidente da Federação Atlética Catarinense sr. Carlos Alberto Brognoli, o calendário de sua entidade deverá ser conhecido nos próximos dias quando a imprensa tomará conhecimento.

Sabe-se que o voleibol masculino será a primeira competição programada para abrir a temporada de 1972.

RELATÓRIO DIZ TUDO

Foi conhecido pelo presidente Waldemiro Carlsson, o relatório que foi apresentado à Assembléia Geral Extraordinária, por ocasião da reunião que escolheu o novo presidente da entidade saloniasta. O relatório conta tudo o que fez a FCFES durante a presidência de Waldemiro.

NOMES DE PESO

O atual presidente da entidade saloniasta, aceitando a indicação de seu nome à reeleição está trabalhando para formar o Departamento Médico da entidade. Cid

Gomes e Vitor C. de Oliveira, foram consultados e aceitaram a indicação de seus nomes para responderem pelo Departamento Médico da federação que se preocupa com o futebol de salão, no Estado.

CUPIDO TEM JOGAR

EM SANTOS

A diretoria do Clube do Cupido poderá concluir negociações para excursionar a cidade de Santos, onde realizará o elenco tricolor alguns jogos. O conhecido jornalista De Vaz, da cidade de Santos, é quem ficou de concluir as negociações com os clubes santistas.

DELESCA VEM COM ASSIDUIDADE

A representação do Grêmio Celeste com a nova orientação de Newton Viana, já iniciou seus preparativos para a campanha de 1972. O novo treinador terá como seus pupilos os jogadores Mauri, Lauri, Capella, todos ex-integrantes do Club Doze de Agosto. Vai

trabalhar inicialmente somente com Zori, Rubens e Zulmar. O clube da Praça da Bandeira, pretende realizar alguns amistosos antes do campeonato para testar a equipe.

CUPIDO TEM CONVITE DE PELOTAS

Está em estudos o convite que a diretoria do Clube do Cupido recebeu da cidade de Pelotas, no Rio Grande do Sul, para a realização de alguns amistosos interestaduais. Tudo está sendo analisado, havendo possibilidade de que o campeão estadual venha a jogar diante do Ipiranga, naquela cidade gaúcha.

C. F. EM NOVA DIMENSÃO

O Conselho Fiscal da nova diretoria da Federação Catarinense de Futebol de Salão, será formada por um representante de cada clube. Assim todos os clubes terão o mesmo direito de julgar contas da diretoria da entidade.

L. da América tem seu início no domingo

A 13ª disputa da Taça Libertadores da América será iniciada domingo, com jogo em Belo Horizonte, no "Mineirão". Estarão em ação os dois representantes brasileiros, na competição, o Atlético Mineiro e o São Paulo. Os quadros nacionais estão incluídos no Grupo 3, com os paraguaios do Olimpia e do Cerro Portenho, que somente realizarão o segundo jogo na "chave" a 20 de fevereiro. Em março os dois clubes do Paraguai virão ao Brasil jogando alternadamente em São Paulo e em Minas, dias 1 e 5. Depois os dois clubes brasileiros irão a Assunção, ainda em março, jogando o Atlético nos dias 16 e 19 e o São Paulo a 23 e 26, quando será encerrada a disputa dentro do Grupo.

FINAL: 31 de MAIO

De acordo com a regulamentação aprovada em Lima, na reunião da Confederação Sul-Americana, fase preliminar deverá terminar a 26 de março; a fase semifinal, a 30 de abril e a final a 31 de maio. Se um dos clubes brasileiros ficar para a final, a CBD pleiteará o encerramento da competição a 20 de maio, de vez que os jogadores da seleção brasileira deverão apresentar-se dia 22 para os treinamentos e disputa do Torneio Independência, am aior competição internacional de futebol em 1972.

OS OUTROS GRUPOS

Os demais grupos da Libertadores estão assim formados: 1) — Rosário Central e Independiente, da Argentina e Santa Fé e Nacional, da Colômbia. 2) — Barcelona, de Guayaqui, e América, de Quito, do Equador e o campeão e o vice-campeão da Bolívia, ainda não definidos. 4) — San Felipe e Universidade do Chile e Universitario e Alianza de Lima, do Peru. 5) — Nacional e Penarol, do Uruguai, e Valencia Deportivo Itália, da Venezuela. Serão classificados os dois primeiros de cada grupo para a fase semifinal. O Nacional, de Montevideu, por ser o campeão da Taça de 1972, não disputará a fase preliminar, ficando como "by" para semifinal.

No setor amadorista

Na noite de sábado, tivemos na sede da Federação Catarinense de Futebol de Salão, a reunião de Assembléia Geral Extraordinária, cuja ordem do dia tinha como principal objetivo a eleição do novo presidente.

Itajaí, Blumenau e Joinville, se fizeram representar enquanto que dos clubes da capital o Caravana do Ar, foi o único que deixou de comparecer.

A reunião como se previa foi rápida pois havendo apenas chapa única, foi o presidente Waldemiro Carlsson eleito por aclamação.

A nova diretoria deverá ser empossada dentro de 15 dias quando então se ficará conhecendo os demais nomes para os cargos da Federação Catarinense de Futebol de Salão.

Podemos antecipar que a nova diretoria da entidade saloniasta está formada por desportistas de real gabarito, o que se descortina porisso mesmo, um horizonte dos mais promissores.

Além do presidente Waldemiro Carlsson, nomes como Enio Gentil, Sidney Damiani, Hamilton Berreta, como vice presidente, Harry Krue-

ger, Cid Gomes, Carlos Fulgraff, Olivio Lopes, figuram na relação dos novos dirigentes.

A primeira promoção da Federação Saloniasta deverá ser o Torneio de Verão que contará este ano com presenças do BDE e Figueirense, como equipes estreantes.

Os três clubes de remo da capital, já se inscreveram para a quarta regata valendo pelo título cidadão. Embora estejam inscritos em todos os páreos, acredita-se que apenas o Riachuelo realmente se apresente na raia de acordo com o número de suas inscrições.

Os dirigentes do Clube do Cupido vêem a possibilidade realizarem alguns jogos em Santos, Pelotas e Curitiba. Convites neste sentido o clube campeão catarinense estuda com carinho, havendo grande possibilidade de concretização dos amistosos interestaduais.

A Federação Atlética Catarinense, ainda não divulgou o calendário para a temporada de 1972. A entidade saloniasta, deverá dentro de 15 dias divulgar o seu. Na FAC, o Voleibol deverá abrir a temporada de 72.

Armando Marques vê Copa de 74 com novidades

O juiz Armando Marques, que regressou da Europa, acha que na Copa do Mundo de 1974, na Alemanha, será jogado um futebol diferente do da Copa de 70, baseado principalmente no preparo físico dos atletas: "O jogador irá correr mais do que a bola, mais ou menos da mesma maneira do que 1966, na Inglaterra".

— O que vi na Europa — pros-

seguir o árbitro — foi todo mundo jogando no estilo alemão: um futebol ríspido, duro, com muitos entreechinhos.

Armando Marques foi à Europa para fazer um curso de preparação de equipes de futebol, na Alemanha, mas viajou também à França, à Bélgica e à Inglaterra e, depois do que observou nestes países,

acha que "a preparação das equipes de futebol brasileiras está no caminho errado".

— O que se faz atualmente na Europa é a total autonomia do departamento de futebol, com a racionalização de métodos, com vistas a diminuir o custo de manutenção dos quadros; um elenco de 25 jogadores é considerado coisa de nabobo.

Assim caminha o nosso esporte

1.º de uma série EME-BE

Vive o nosso esporte o abandono. Raramente conta com o auxílio de um órgão governista quando justamente dele deveria partir o interesse em dar ao nosso esporte uma diretriz capaz de levá-lo às grandes conquistas. Os dirigentes aí estão. Autênticos ba-luartes, lutando diariamente por um sucesso efêmero mas de expressiva significação. Não há vaidade e nem pode haver. O trabalho é puro, honesto, exigindo enorme carga de sacrifícios de cada diretor. Porisso é comum o abandono da "mochila" antes da chegada ao ponto de destino. E a falta de apoio que acaba com o entusiasmo dos dirigentes. Mas vamos aqui, neste início de ano analisar os principais esportes amadores que continuam lutando, lutando, até quando ninguém sabe. Mas, como toda a regra há exceção, em nosso esporte apenas o futebol de salão, conseguiu atingir o fim de ano, ciente, de uma administração excelente, onde o trabalho de uma equipe montada aos longos dos anos e o diálogo franco e aberto com os clubes, fez colher sucesso absoluto em suas realizações.

ATLETISMO

O esporte base em nossa capital não existe. E' praticado em pequena escala em nossas corporações militares, mais por interesse individual que coletivo. No setor oficial, dirigido pela FAC, a situação é lamentável. A Corrida da Fogueira, marcada anualmente para setembro, deixou também de ser efetuada por alegação dos blumenauenses de que estavam em preparativos para os Jogos Abertos. Foi o motivo que encontraram para deixar de promover a competição. Participamos dos Jogos Abertos e o valor individual dos atletas se fez presente. Florianópolis, foi o campeão no atletismo. Como explicar? A quantidade nem sempre explime qualidade de mas no atletismo a máxima prevaleceu ante os demais competidores. Mercê desse sucesso Blumenau, com boas promessas tenta levar três atletas, dos melhores, de nossa representação, dando casa, comida e ainda um emprego.

Nas escolas a Secretaria de Educação e Cultura promove algumas competições e participa de outras de âmbito nacional. Estamos muito distante da realidade. Precisamos efetuar campeonatos entre os próprios estabelecimentos de ensino, fazendo despertar nos garotos aquela chama da disputa. A própria atração dos jogos fará surgir os atletas de amanhã. Deve ser na escola, o local de partida para a estrutura de um trabalho, metuculoso em busca de um futuro bem melhor de nosso esporte base. Que a Secretaria de Educação e Cultura, através do Depta. de Educação Física, promova reuniões com os diretores de nossas escolas, trace planos e panha em execução, iniciando-se com o campeonato escolar de 1972. Neste momento em que o Presidente Médici, procura com o Ministro Ja'bas Passarinho, um plano de maior envergadura física e técnica para os esportes, nossos dirigentes do setor educacional, também deverão procurar dar algo mais ao setor esportivo. A própria Física poderia ser aplicada na organização competitiva escolar. Cada escola pode formar sua equipe para disputar os campeonatos cidadãos promovidos pela FAC. Seria um meio de dar maior força aos nossos esportes além de disciplinar o atleta dentro das exigências oficiais.

E' evidente que o publico, conseqüentemente, aumentaria... Por que a Escola Técnica Federal de Santa Catarina, o Instituto Estadual de Educação, o Colégio de Aplicação, o Ginásio Aderbal Ramos da Silva, não possuem equipes para participar dos jogos promovidos pela FAC? Haveria alguma lei contrária? Acreditamos que o comodismo dos dirigentes de nossos estabelecimentos de ensino, venha ditando tal ausência. Pelo menos assim faz pensar. Com uma programação bem dosada, teriamos grandes competições e revelaríamos atletas de qualidade e em quantidade. Somente a FAC, não tem forças para procurar efetuar tal estrutura. Por isso, o interesse deveria partir das Escolas. Enquanto a solução não vem o nosso atletismo continua sem horizonte. Até quando? Ninguém sabe.

UMA DAS MAIORES REDES EMPRESARIAIS DE SANTA CATARINA AGORA ESTÁ NA PESCA!

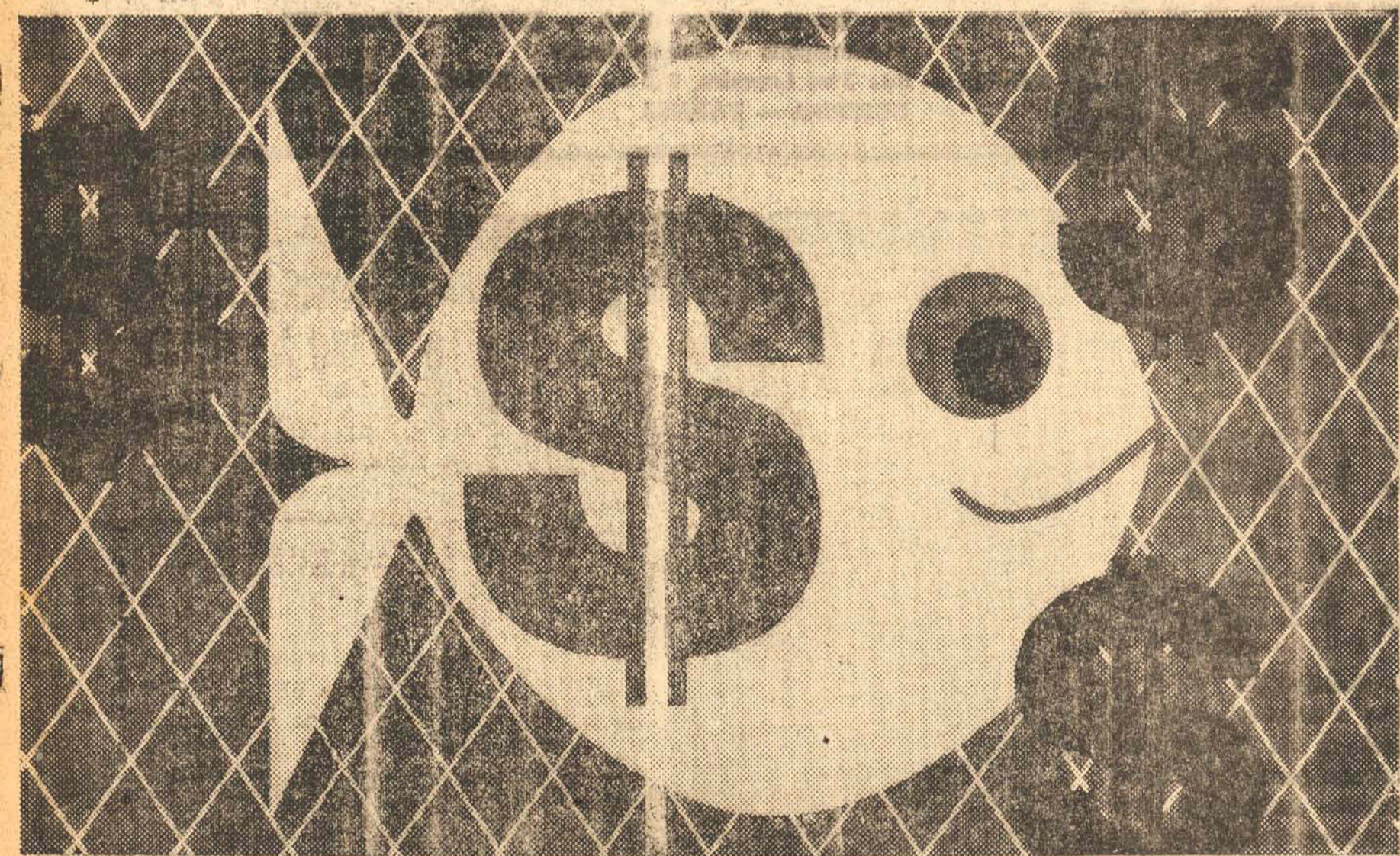

Entre você também através dos incentivos fiscais da SUDEPE.

E garanta tranquilidade para o seu investimento.

frigoríficos HOEPCHE comércio e indústria

Florianópolis SC

REPRESENTANTE AUTORIZADO PARA C/PTAÇÃO EM SANTA CATARINA

DIVESC - Distribuidora de Títulos e Valores Mobiliários do Estado de Santa Catarina

JOSEBAN — Sociedade Catarinense de Segurança e Serviços especiais

ORCALI — Organização Catarinense de Limpeza

Duas Organizações genuinamente catarinenses.

R. Deodoro, 19 — 3º andar — sala 6 — Fpolis — SC.

