



SINTESE

ALIMENTAÇÃO ESCOLAR

Com base em informação emitida de Brasília, fonte da Secretaria de Educação do Estado, informou que o Ministério da Educação e Cultura dará este ano, força total ao programa de alimentação escolar e a atual Campanha Nacional de Alimentação Escolar será transformada em mais um Instituto fixo do MEC, a fim de dar um caráter permanente as suas atividades.

O plano foi anunciado pelo Secretário de Apoio Administrativo do Ministério de Educação e Cultura, Coronel Júlio Contijo, durante reunião realizada com o Ministro Jarbas Passarinho, para avaliar a atividade do MEC, durante o ano de 1971 e coordenar os problemas dos diversos Departamentos para este ano.

BOLSAS DE ESTUDO

A Secretaria da Educação de Santa Catarina continua recebendo inscrições para seleção de bolsistas aos cursos de Licenciatura Curta em Artes Práticas, nas áreas de Técnicas Comerciais, Técnicas Agrícolas, Artes Industriais e Educação para o Lar.

Os cursos serão desenvolvidos no Centro de Treinamento de Professores para o Ginásio Polivalente em Betim, Estado de Minas Gerais, de 25 de janeiro a igual data do mês de outubro.

No ato da inscrição o candidato deverá apresentar documento que comprove a conclusão do 2º Ciclo ou ser possuidor de curso de treinamento em uma das áreas mencionadas. O valor da bolsa e de Cr\$ 400,00 mensais e a passagem dos candidatos serão gratuitas.

IPESC

O Instituto de Previdência do Estado de Santa Catarina está concluindo estudos sobre serventários da Justiça, relativo a aspectos de recolhimento de contribuições.

Fonte do Ipesc anunciou que serão recolhidas através da rede bancária devendo o Ipesc, antecedendo a providência, expedir comunicações aos interessados, por seu Departamento de Administração.

EMPRESA EDITORA O ESTADO LTDA.

Administração, Redação e Oficinas, Rua Conselheiro Mafra, 160 — Caixa Postal, 139 — Fones 3022 e 4159 — Florianópolis — Santa Catarina. / DIRETOR: José Matusalem Comelli — SUPERINTENDENTE: Márcio Medeiros Filho / EDITOR: Luiz Henrique Tancredo / GERENTE: Osmar Antônio Schlindwein — SUB-GERENTE: Divino Mariot / REDATORES: Sérgio da Costa Ramos, Antônio Kowalski Sobrinho, Sérgio Lopes, Moacir Pereira e Pedro Paulo Machado / REPORTERES: Wilson Libório de Medeiros e Aldo Grangeiro / SUCURSAL DE BLUMENAU: Rua XV de Novembro, 504 / CRICIUMA: Rua Anita Garibaldi, 181, Ed. Cavalier. REPRESENTANTES: A.S. Lara Ltda. — Avenida Beira Mar, 454 — 11º andar — Rio — A.S. Lara Ltda. — Rua Vitória, 657 — 3º andar — São Paulo — Propal Propaganda Representações Ltda. — Rua Coronel Vicente, 456 — 2º andar — Porto Alegre e Representação Paranaense de Veículos Publicitários Ltda. REPAVE — Rua Voluntários da Pátria, 475 — 12º andar — Curitiba.

Vestibular da Ufsc dá resultados amanhã

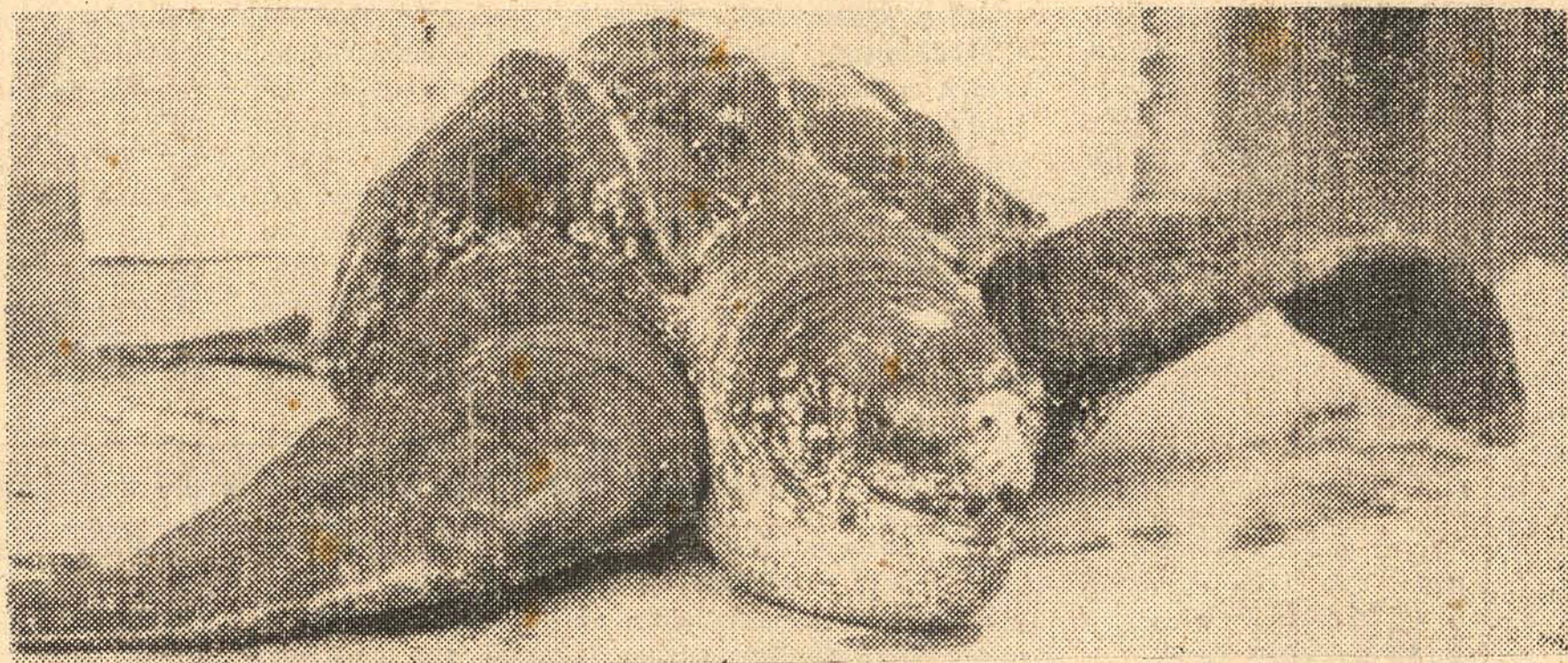

Tartaruga de 312 quilos foi sensação na Lagoa

Pêso — 312 quilos. Comprimento — 1,90 metros. Estes são alguns dados da enorme tartaruga capturada ontem de manhã por pescadores da Barra da Lagoa. O grande reptil, que tem seu habitat nos mares do sul, veio às águas que circundam a Ilha para depositar ovos e sua captura causou sensação entre os moradores da Lagoa (página 3).

Itag leva à prática a teoria do ensino

(Página 9)

Agricultura vai receber Cr\$ 2 milhões

(Página 2)

Filiação partidária divulgada pelo TRE

(Página 2)

Esag: 1º lugar é estudante de Engenharia



Em meio a surpresa e grande emoção, o quartanista de engenharia elétrica da Ufsc, Edson Ney Ferrari, recebeu a notícia de ter logrado a maior média no vestibular da Esag: 8,1. Aos 20 anos, Edson entende que para ser um bom profissional em engenharia, deve reunir a maior gama de conhecimentos possível. O 1º colocado nos exames da Esag é também integrante da Operação Mauá. (Última Página).

Têrça-feira Besc tem nova agência no Rio

Está confirmada para terça-feira a inauguração da nova agência do Banco do Estado na Guanabara. A solenidade será presidida pelo Governador Colombo Salles, contando

com a presença de toda a diretoria do BESC. A nova agência está situada na Avenida Rio Branco, bem no centro da cidade.

Mequinho conquista título: Grande Mestre

Henrique Mecking — Mequinho — converteu-se ontem, aos 19 anos de idade, no primeiro Grande Mestre Internacional de Xadrez do Brasil. O jovem brasileiro foi também o primeiro jogador a alcançar essa hierarquia no Torneio Internacional que se realiza em Hastings, Inglaterra. Em partida da 14ª rodada, na qual jogou com as peças negras,

Mequinho empatou ontem com o romeno Ciocaltea em 15 jogadas. O empate foi suficiente para a obtenção do meio ponto de que necessitava para se transformar em Grande Mestre Internacional do Xadrez. Mequinho totalizou os nove pontos necessários, faltando ainda disputar uma partida.



Noiva de Ib o espera em Laguna

Ib Silva, primeiro colocado no vestibular de Pedagogia da Universidade do Estado, é hoje uma pessoa orgulhosa de si próprio. Ib, que considerou o vestibular uma autêntica guerra, dedicou mais de um mês inteiramente aos estudos, esquecendo-se até da própria noiva, residente em Laguna. Agora que tudo passou, foi correndo comemorar o grande feito junto com a sua amada (última página).

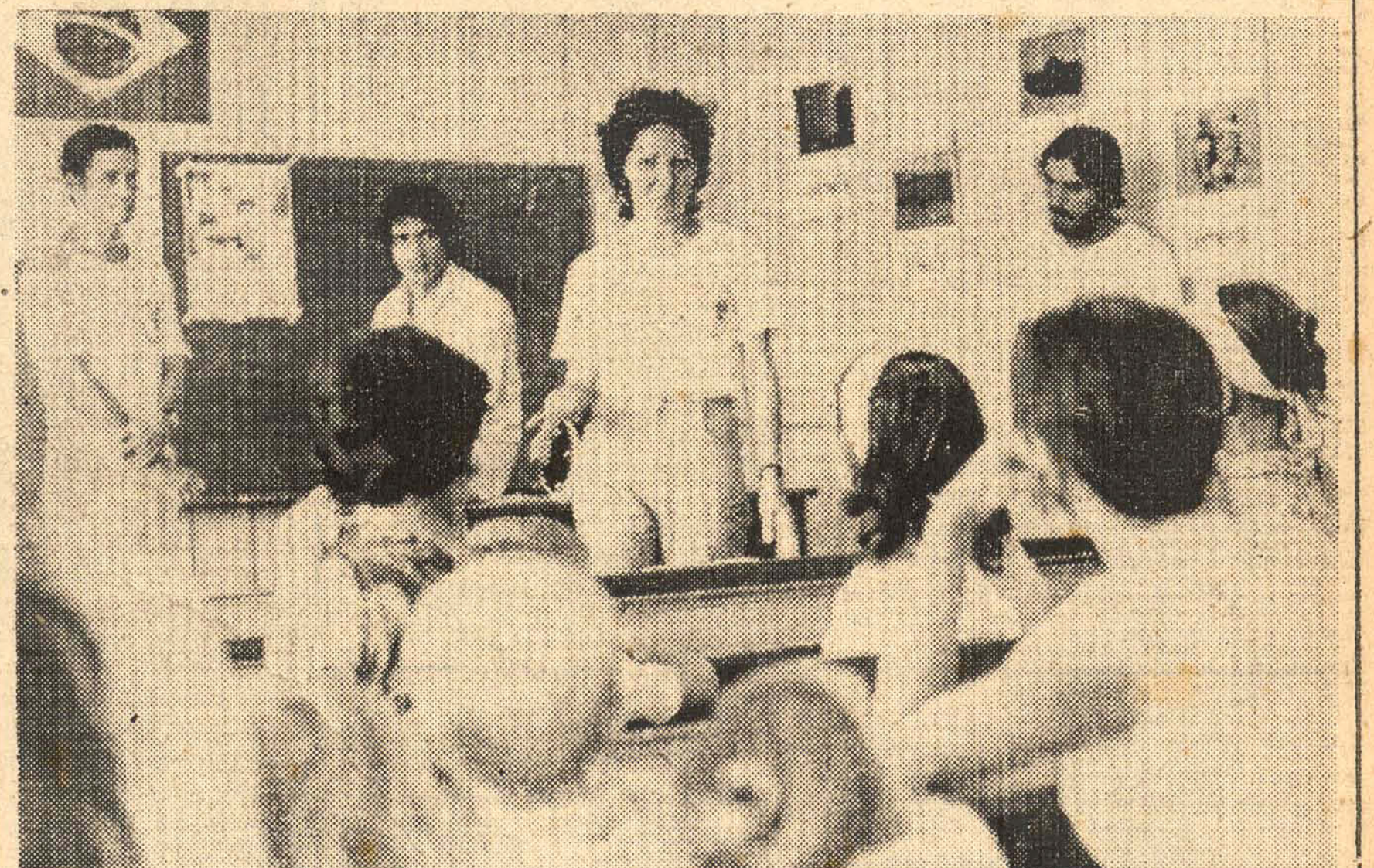

Vacina Sabin chegou ontem a Florianópolis

(Página 2)

Projeto Rondon traz nordestinos para SC

Setenta e nove universitários nordestinos — 43 do Rio Grande do Norte e 36 de Pernambuco — participam em Santa Catarina da Operação IX do Projeto Rondon, nos municípios de Treze Tilias, Tangará, Itá, Seára, Jaborá, Canelinha, Luiz Alves, Itapema, Porto Belo, Camboriú, Ilhota, Penha, Jaguaruna e Içara. (Página 3).

Cadastro imobiliário faz pesquisa em residências

Saúde recebe Sabin

Não classificados da Udesc formam comissão para pedir mais 40 vagas

Técnicos da PLANASA estarão pesquisando, no próximo dia 17 nas residências da Capital, elementos para o novo cadastro técnico imobiliário na forma de convênio com a Prefeitura Municipal e aquela Empresa.

A Secretaria de Finanças da Municipalidade alerta a população para que exija dos pesquisadores o competente cartão de identidade e preste as devidas informações colaborando num cadastramento dentro da realidade.

EXPEDIENTES
A Secretaria de Administração da Municipalidade está atendendo agora das 8 às 11 horas e das 13 às 17h30m com funcionários à disposição para todas as informações que se fizerem necessárias.

O volume de processos aumentou consideravelmente no início deste ano obrigando aquela Pasta a providenciar dois expedientes. O povo poderá ser então atendido, dentro de seus interesses, com presteza e dentro do menor espaço de tempo.

RUA VIDAL GREGÓRIO

O Vereador João Otávio Furtado, da Arena, enviou Ofício ao Prefeito Ary Oliveira solicitando providências para a pavimentação da rua Vidal Gregório Pereira no Sub-Distrito do Estreito, tendo em vista o declive acentuado existente naquela via pública bem como o barro cobrindo seu leito além do lamaçal levado pelas águas da chuva à rua Max Schram.

RUA EDUARDO DIAS

O Vereador João Otávio Furtado, da Arena, solicita ao Prefeito Ary Oliveira, através de Ofício, o calçamento da rua Eduardo Dias, no Sub-Distrito do Estreito.

O representante da Arena alega entre outros motivos ser aquela via pública a L.A. do Município no sentido Biguaçu-Florianópolis devendo pois oferecer bom aspecto aos visitantes, e a existência de lama e buracos em dias de chuva dificultando o tráfego de veículos e trânsito de pedestres.

O Departamento de Saúde Pública vai iniciar segunda-feira a distribuição dos 800 mil doses de vacina Sabin que ontem chegaram a Florianópolis. O medicamento veio do Canadá e, tendo em vista exigir conservação em temperatura reduzida, foi armazenado no Frigorífico Hoepcke.

Com a distribuição das 800 mil doses da Sabin, a Secretaria da Saúde dará prosseguimento à campanha de combate à poliomielite. Cerca de 240 mil crianças da faixa etária compreendida entre dois meses e dois anos de idade, serão vacinadas.

Vinte estudantes entre os 70 aprovados no vestibular da Faculdade de Educação da UDESC que não obtiveram classificação reuniram-se às 17 horas de ontem com o Diretório Acadêmico 8 de maio numa das salas do estabelecimento, com o objetivo de "solicitar esforços e argumentos" a fim de solicitar a criação de mais 40 vagas à direção da escola.

O professor Lídio Martinho Callado, diretor do estabelecimento, não compareceu ao encontro, conforme prometera na véspera. Alegando motivos de saúde, ficou em casa encamilhando ao presidente do Diretório, acadêmico Clarivaldo Machado, um ofício no qual ratificava a posição que assumiu diante do problema, ou seja: a criação de mais 40 vagas no curso de Pedagogia, ressaltando que para tanto, contudo, existem duas dificuldades básicas — falta de espaço físico no prédio onde funciona a escola e necessidade de uma suplementação orçamentária de

Cr\$ 40 mil.

COMISSÃO

Os não classificados, diante da posição oficial da direção da escola, decidiram criar a "Comissão Pro-Criação de Mais 40 Vagas", constituída de oito vestibulandos. A comissão procurará se avistar com o Secretário Carlos Caminha, da Educação, na próxima semana, bem como com o Reitor da UDESC, professor Celestino Sachet. Ao primeiro solicitará instalações capazes de abrigar os "não classificados" e ao segundo vai pleitear a concessão da suplementação dos Cr\$ 40 mil. O Diretório Acadêmico 8 de Maio acompanhará a comissão nas suas reivindicações.

Os vinte estudantes que compareceram à reunião de ontem na sua maioria estão certos de que seu movimento terá êxito, "pois no ano passado houve o problema e a reivindicação dos excedentes da época foi atendida".

Blumenau diz quem passou dia 18 e Joinville faz 2ª chamada

A Fundação Universitária Regional de Blumenau marcou para o próximo dia 18, a partir das 9 horas, a divulgação dos candidatos aprovados no seu Vestibular. Ponte da Universidade informou que ainda não foram computados os dados relacionados com índice de abstenção.

Acentuou que os professores continuam executando os trabalhos de correção das provas, devendo estarem concluídos no decorrer de amanhã.

A mesma fonte da Furb não soube explicar os motivos que levaram a Direção do estabelecimento a marcar a data de divulgação, depois de um longo período de espera, acentuando que a "medida tem caráter de segurança, provavelmente".

Estão inscritos 765 candidatos que disputam as 715 vagas de Blumenau, Rio do Sul e Brusque, distribuídas em dez cursos.

JOINVILLE

Em Joinville, a Faculdade de Engenharia Operacional, que iniciou o Vestibular no dia 9, ainda não estabeleceu a data para apresentação da relação dos habilitados.

O Diretor da Escola, Professor Mário Moraes encontra-se, atualmente, em Brasília, tratando do funcionamento do Curso de Telecomunicações, a ser mantido por aquela unidade da Universidade para o Desenvolvimento do Estado de Santa Catarina.

O Professor Mário Moraes viajou em companhia do Diretor da Faculdade de Ciências Econômicas de Joinville, mantida pela Comunidade Evangélica, e que procura o reconhecimento do Conselho Federal de Educação. O retorno dos professores está previsto para hoje.

Lavoura já tem 2 milhões

Em contato telefônico mantido ontem do Rio com o Secretário da Agricultura, o Governador Colombo Salles pediu o cronograma para aplicação de recursos da ordem de Cr\$ 2 milhões que serão liberados pelo Ministro da Fazenda.

No encontro que manteve com o Sr. Delfim Neto, o Governador solicitou a verba para aplicação no setor agrário, ficando decidido que na próxima segunda-feira entregará o cronograma ao Ministro.

Segundo o Secretário Glauco Olinger, "o reforço da verba do Ministério da Fazenda será somado aos recursos estaduais já constantes no Orçamento, ampliando as atividades da Operação Fertilidade, que tem por base o estímulo ao uso de corretivos e adubos visando o aumento da produtividade dos solos agrícolas de Santa Catarina".

Homem quase linchado

Os agentes da Delegacia de Polícia do Estreito impediram ontem que populares linchassem o indivíduo João Carlos Livramento da Conceição, de 23 anos, sem profissão, residente à rua Pedro Caminha S/Nº em Capójeiras, que por volta das 14 horas, numa praia do bairro do Estreito atentou contra o pudor, na presença de senhoras e de menores. As mulheres que moram nas imediações chamaram seus maridos e se a polícia não chegasse a tempo o exibicionista seria linchado. Pedido, João Carlos foi recolhido ao endereço da Delegacia do Estreito, que instaurou inquérito.

BRIGA FEIA

Na rua Raimundo Correia, no Estreito, Ivete Corrêa agrediu a filha vizinha Isabel Cristina Dias, de 17 anos, ferindo-a no pulso. Enquanto a vítima era medicada numa farmácia, a ocorrência era registrada pela Delegacia de Segurança Pessoal, que instaurará o competente inquérito policial.

Blumenau & gente & coisas

Gervasio Luz
NAPOLEÃO NA' DELE

Em julho de 70, publicávamos a nota abaixo, no "Letras & Artes", de "A Cidade de Blumenau":

O velho, sempre lícido, gramático de nomeada, Napoleão Mendes de Almeida, entrou firme na guerra ao acento, na condição de guerrilheiro da oposição. A guerra nasceu com o projeto de simplificação ortográfica proposta por um deputado. A comissão encarregada de dar parecer sobre o assunto saiu de favorável. Dando aquele abraço a uma reforma simplíssima, que visa unicamente a eliminar o trema, que praticamente ninguém usa mais, e o acento circunflexo para distinguir o "e" e o "o" fechados, quando há duas palavras homógrafas, e no primeiro elemento dos advérbios terminados em mente. Tal timidez provocou o protesto do professor Napoleão: "Se no inglês foram encontrar justificativa para criar palavras que nunca nos fizeram falta, acaso também através do inglês é que vieram descobrir que não necessitamos de circunflexo para distinguir pronúncia de vocábulos homógrafos? Pois então que o tirem de vez; pois então que pensem em dar aulas de gramática e não em enfeitar nossas palavras; pois então que pensem em assentos para as nossas crianças nas escolas e não em assentos para os poucos que nela conseguem entrar". Atente-se que não é a primeira vez que o bom mestre dá sua opinião em alto e bom tom. Quando do projeto de simplificação e unificação da nomenclatura gramatical brasileira, à época do então ministro Clóvis Salgado, em 1957, Napoleão entrou de rijo. Não convidado a integrar a comissão que livraria a nomenclatura gramatical de sua complexidade, sentiu-se à vontade para falar de cadeira. E comentou tímido por tímido a NGB, que, segundo ele, vinha à luz sob interesse comercial e não educacional (os componentes da comissão lançaram livros de acordo com a portaria muito antes dela publicada). No parecer napoleônico, a nomenclatura da gra-

mática entrava em cena, num palco onde se viam ratos de ministério.

NAPOLEÃO NA NOSSA

De supetão, surge na sucursal o prof. Napoleão Mendes de Almeida. Veraneando em Camboriú, fez um hiato nas pescarias em alto mar, e apareceu, em Blumenau, trazendo, debaixo do braço, a nova edição da sua "Gramática Metódica da Língua Portuguesa". Se a obra sempre serviu de fonte de consulta, agora, ampliada e modernizada, vale cem vezes mais. Sobre a reforma ortográfica, aprovada recentemente, disse-nos o mestre não considerará a tímida, conforme sua opinião estampada na nota acima, mas simplesmente leviana. O trema — por exemplo — nunca foi usado, insistiu!

TUDO & TODOS

* Blumenau, praticamente, não tem carnaval. Mesmo assim, Moacir Galliani irá percorrer os clubes e dar o seu plá sobre o observado. Nas suas transmissões, trará "flashes" radiofônicos de Laguna, da capital e de Lages, onde os foliões invadem e esquentam os clubes.
* A Ceval, firma de cereais do Vale, será instalada em Gaspar. Participando dela, o grupo Hering, através de incentivos fiscais.
* Falando em Hering, a indústria têxtil do Bom Retiro deverá produzir no exercício a se encerrar em julho, um total de 5,2 toneladas de tecidos de malha, o que, em termos de venda, representa o melhor corresponde a Cr\$ 131,6 milhões.

* A Cooperativa Médica e Hospitalar de Blumenau já possui sede própria. Fica na rua Itajaí.

* "O Pasquim" incomodado com a chatiche e a esticada da novela "O Homem que Deve Morrer" sugeriu a mudança de título para "O Homem que tomara que morra!"

* A Cia. Têxtil Karsten aprovou, em Assembléia, o aumento de capital social de Cr\$ 5.550.000,00 para Cr\$ 7.215.000,00, mediante distribuição de ações grátis aos acionistas. Também deliberou novo aumento de capital social de Cr\$ 7.215.000,00 para Cr\$ 11.000.000,00, mediante emissão de 3.785.000 ações preferenciais.

ROYAL NAUTILUS HOTEL

O maior complexo hoteleiro do Sul

Foi entregue à Capitania dos Portos da Capital, que o estudará e o enviará ao Ministério da Marinha, para final aprovação, o projeto do ROYAL NAUTILUS HOTEL. O referido projeto já foi aprovado pelo Departamento Autônomo de Saúde, Conselho Regional de Arquitetura, Ministério do Interior e Departamento Nacional de Obras e Saneamento

O Royal Nautilus Hotel será iniciado tão logo seja em definitivo aprovado o projeto pelo Ministério da Marinha e Prefeitura Municipal.

Será construído na curva do Madalona, quase dentro do mar, e terá piscinas, playground, capela, parque de diversões, abrigo para barcos, churrasqueira, restaurantes, bares, etc...

Será o maior complexo hoteleiro do Sul.

Peret faz demorada visita ao Tribunal de Contas de SC

O Secretário de Segurança e Informações, Coronel Delso Peret Antunes, acompanhado de seu Chefe de Gabinete, Major José Mauro Ortega esteve visitando demoradamente na última quarta-feira o Tribunal de Contas do Estado, sendo recebido pelo Presidente daquela Corte, conselheiro Nilton Chermem que apresentou ao visitante os demais conselheiros daquele órgão.

correu todas as dependências do Tribunal de Contas, inteirando-se do seu funcionamento. Ao encerrar a visita, declarou: "Senhor Presidente, saio daqui vivamente impressionado com o trabalho que desenvolvem. Com um órgão assim dirigido, assim funcionando, pode-se trabalhar mais tranquilamente, com a certeza de que o Tribunal de Contas está cumprindo plenamente com sua missão".

Áreas metropolitanas vão ter legislação este ano

O Superintendente do Sershuau — Serviço Federal de Habitação e Urbanismo, Sr. Leo Serejo Pinto de Abreu, disse que "a legislação federal que permitirá a implantação de uma entidade capaz de coordenar os estudos de Áreas Metropolitanas no país deverá sair ainda este ano".

PREPARAÇÃO

Os participantes do encontro — promovido pelo Sershuau em combinação com a Fundação João Pinheiro e a Prefeitura de Belo Horizonte — preferiram não divulgar qualquer documento final da reunião porque — foi sua opinião quase unânime — "o Encontro é preparatório de Encontro Nacional, marcado para Brasília, no próximo mês de março e do qual deverão sair sugestões concretas sobre o problema das Regiões Metropolitanas".

Lagoa viu tartaruga de 312 kg

Uma enorme tartaruga, pesando 312 quilos e medindo 1,90 metros, foi capturada ontem de manhã por pescadores da Barra da Lagoa da Conceição. O repêl, segundo constata r.a.m o Sr. Acácio Cabral Neves, delegado da Sudepe, e biólogo Ernesto Tremel é da espécie "Dermodelys coriacea", conhecido por tartaruga lisa ou tartaruga de couro. Os mares tropicais são seu habitat, podendo alcançar mais de dois metros de comprimento e até 600 quilos de peso, supondo-se que cheguem a viver em torno de 150 anos.

Trata-se de uma espécie rara e difícil de ser capturada, somente vindo à terra para depositar seus ovos. É o maior quelônio que se conhece e sua carne não é comestível.

Projeto Rondon traz nordestinos para o interior de Santa Catarina

Sem ser padre, Giovanni subiu ao púlpito e, sem ser o Messias, falou aos fiéis de sua missão na terra. Quando a missa acabou, todo o povo do lugar aplaudiu muito e no pátio fronteiro a igreja o movimento era de um dia de casamento. A terra é o município de Penha, distante da Capital 114 quilômetros, e a missão de Giovanni e seus companheiros podia ser conhecida pelo nome de Projeto Rondon.

Setenta e nove universitários nordestinos — 43 do Rio Grande do Norte e 36 de Pernambuco — participam em Santa Catarina da Operação IX do Projeto Rondon, atuando nos municípios de Treze Tílias, Tangará, Itá, Seára, Jaborá, Canelinha, Luiz Alves, Itapema, Porto Belo, Camboriú, Ilhota, Penha, Jaguarina e Içara.

PROBLEMAS COMUNS

Para o acadêmico José de Farias Lins Filho, que cursa o último ano da Faculdade de Medicina da Universidade Federal de Pernambuco os problemas da região onde atua no distrito de Zimbros, município de Porto Belo, são idênticos aos do nordeste.

— Como lá, os maiores males que afligem a população daqui são a parasitose e a verminose. O melhor antídoto para essas enfermidades seria dar-se ao povo uma melhor educação sanitária elementar, visto que as maiores causas desses males são a falta de higiene e alguns péssimos hábitos alimentares.

— Nós do Projeto Rondon — continuou — não visamos prioritariamente a Medicina curativa, mas sim a preventiva. Com esse objetivo preçipuo estamos preferindo palestras e esclarecendo a população. As crianças merecem um tratamento especial. Estamos ministrando vermífugos e vacinas. Aqui em Zimbros, atendemos toda a tarde, depois de termos atuado no distrito vizinho de Araçá, realizando ali a medicina preventiva e curativa, receitando e distribuindo medicamentos.

José de Farias Filho é um veterano do Projeto Rondon; participou da Operação PR-VII, no Estado da Bahia contribuindo consideravelmente para a ampliação do índice demográfico da região. Realizou vinte partos. As mulheres de Zimbros parecem ser menos férteis que as do interior baiano, pois pelo menos até agora José ainda não pôde exercer as suas apuradas virtudes de ginecologista.

EDUCAÇÃO AGRÍCOLA

Juracy Monteiro Ventura, 25 anos formando de Agronomia pela Universidade Federal de Pernambuco, encontra nas propriedades minifundiárias de Porto Belo problemas agrícolas em tudo semelhantes aos encontrados nas zonas rurais de seu Estado.

— Vejo que em Porto Belo os principais problemas referem-se às condições agrícolas do solo. A agricultura do lugar é caracteristicamente de pequena escala representada pelo plantio de hortas caseiras, de fundo de quintal.

— Aqui — prosseguiu — os problemas talvez possam ser resolvidos através da execução de um programa de educação de base preparando a criança desde tenra idade, concedendo-lhe o ensino vocacional agrícola, por meio de aulas teóricas e práticas em hortas anexas à própria escola.

AS CÁRIES DE PORTO BELO

Pedro Miranda Cavalcanti, 29 anos, recém-formado em Odontologia pela Universidade Agreste de Carnauri, encontrou os habitantes de Porto Belo com sérios problemas de higiene dentária.

— O problema maior é sempre o de educação de base. Muitos nem tem o hábito de escovar os dentes e os que os escovam fazem-no erradamente. Os casos aqui são em sua maioria cáries, mas há também os de extracções e os problemas periodonticos.

— Reverso-me diariamente com um colega, atuando um dia na zona rural e outro no gabinete. Temos ensinado os hábitos higiénicos da boca, procurando despertar em cada um o interesse pela sua própria saúde. Os tratamentos são complexos e as restaurações são feitas no gabinete da Escola Básica Fluminense, na sede do município.

A IMPORTÂNCIA DA ESCOLA

A acadêmica de Pedagogia Severina Miranda de Melo, 25 anos, pernambucana de Surubim, preocupou-se em conscientizar a comunidade, no sentido de dar maior apoio a escola sublinhando a sua importância na formação das crianças.

— Estamos também preparando o terreno para as futuras equipes que aqui irão trabalhar. A população carece de educação básica sanitária e alimentar.

Já Roberto Jones Sá Albuquerque, 20 anos, graduado em engenharia da Escola Politécnica da Fundação de Ensino Superior de Pernambuco, piauiense de Teresina, é o representante da equipe que atua em Porto Belo.

— Na minha área de trabalho no setor de engenharia sanitária, ensinando a população a construir fossas e outras instalações sanitárias.

O acadêmico relatou suas principais atividades:

— Fiz um projeto de abastecimento d'água do distrito de Bombinhas, onde foi uma caixa para a criação de lagostas e estou trabalhando para a Prefeitura no projeto de distribuição de energia elétrica.

**INSTITUTO NACIONAL DO CINEMA - MEC
COMUNICADO-SORTEIO**

RESULTADO DO SORTEIO ESPECIAL REALIZADO NA SALA DE EXTRAÇÕES DA LOTERIA FEDERAL, NO DIA 27 DE DEZEMBRO DE 1971, REFERENTE AOS PRÊMIOS DISTRIBUÍDOS PELO INSTITUTO NACIONAL DO CINEMA, AOS EXPECTADORES DE FILMES NACIONAIS.

ESTADO	SÉRIE	PRÊMIOS ESPECIAIS:		
		1.º PRÊMIO	2.º PRÊMIO	3.º PRÊMIO
ST. CATARINA	NLA/106	12.911	7.538	60.260
R. G. DO SUL	NRO/171	31.144	8.315	36.433
PARANÁ	NLA/122	1.940	17.015	17.744
SÃO PAULO	NRO/130	30.327	72.195	67.557
GUANABARA	NLA/178	2.199	93.378	91.433
ESPIRITO SANTO	NMA/127	—	66.129	—
MINAS GERAIS	NMA/125	90.512	—	48.839
BAHIA	NVE/249	99.852	4.170	31.071
PERNAMBUCO	NVE/249	55.553	—	56.348
ALAGOAS	NVE/251	—	—	84.793
PARAIBA	NVE/254	—	92.021	—
R. G. DO NORTE	NMA/124	24.151	1.339	—
CEARA	NMA/124	87.215	—	80.928
PARÁ	NVE/254	—	—	47.917
AMAZONAS	NVE/251	—	82.925	—
AMAPA	NVE/254	3.098	14.065	—

— PRÓXIMO SORTEIO DIA 30 DE JANEIRO —

Energia faz novas obras

O Governador Colombo Salles, através do Secretário de Serviços Públicos, Sr. Paulo Müller de Aguiar aprovou com caráter de prioritários dois projetos das Centrais Elétricas de Santa Catarina S/A — Celesc — relacionados com a Grande Florianópolis.

Um dos projetos dispõe sobre conjunto de providências com a finalidade de aprimorar a qualidade do suprimento de energia elétrica às localidades de Canasvieiras, Ribeirão da Ilha, Barreiros e municípios de Biguaçu. Os resultados pretendidos deverão ser alcançados ainda no mês de fevereiro.

Segundo a Celesc, a medida é uma antecipação do programa a ser realizado pelo Governo do Estado mediante a perfeita adequação do Sistema de distribuição da Grande Florianópolis às exigências técnicas decorrentes do constante aumento da demanda verificada nesta região do Estado.

O outro projeto aprovado refere-se à Barra da Lagoa, que com benefício da energia elétrica passará a integrar o roteiro turístico da Ilha de Santa Catarina.

Inpm fixa normas de trabalho

O Subdelegado do Instituto de Pesos e Medidas em Florianópolis, Sr. Antônio Alves seguiu ontem para Curitiba a fim de participar de uma reunião que tem por objetivo a execução do trabalho metroológico neste ano.

Declarou o Sr. Antônio Alves que "neste ano Santa Catarina receberá o que necessário for para melhor aperfeiçoamento dos serviços metroológicos e com a criação de uma Representação do Inpm o Estado terá condições de efetuar as tarefas metroológicas em setores até o momento não atendidos". Acrescentou ainda o Subdelegado do Inpm dizendo que reivindicará no encontro de Curitiba todo o material técnico e humano indispensável para o atendimento das necessidades catarinenses.

UMA DAS MAIORES REDES EMPRESARIAIS DE SANTA CATARINA AGORA ESTÁ NA PESCA!

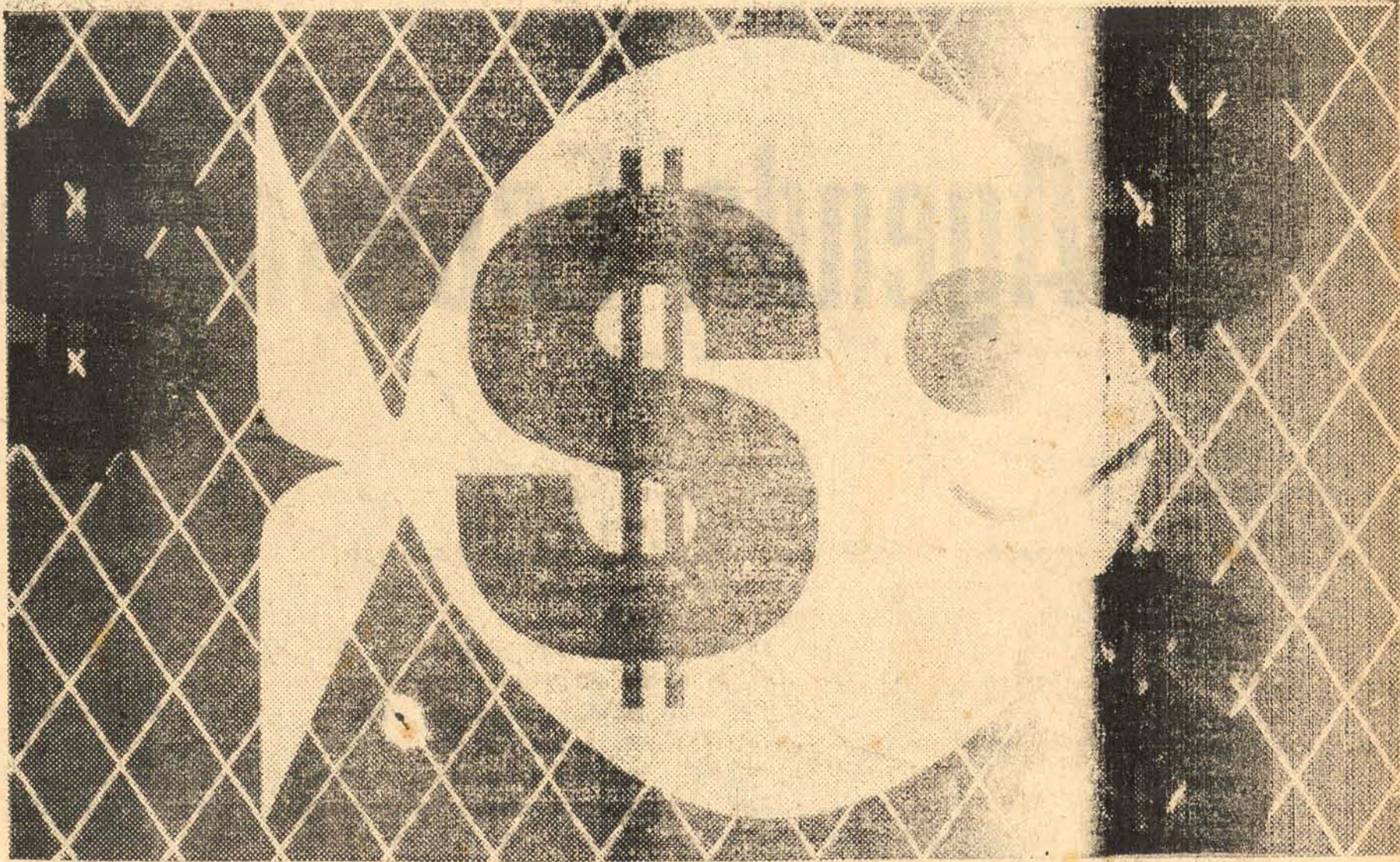

Entre você também através dos incentivos fiscais da SUDEPE.

E garanta tranquilidade para o seu investimento.

frigoríficos HOEPCKE S.A. comércio indústria

Florianópolis SC REPRESENTANTE AUTORIZADO PARA CAPTAÇÃO EM SANTA CATARINA

DIVESC - Distribuidora de Títulos e Valores Mobiliários do Estado de Santa Catarina

GRÊMIO BENEFICENTE DE OFICIAIS DO EXÉRCITO

COMUNICA

O Grêmio Beneficente de Oficiais do Exército comunica aos associados de Santa Catarina e ao público em geral, que tendo encerrado o prazo de contrato com Augustus Promoções e Vendas, não conta atualmente com ninguém credenciado, no Estado, para operar em seu nome.

Comunica também, que em breve estará inaugurando a agência GBOEx Florianópolis e o escritório GBOEx Blumenau, passando então, a atender diretamente associados e demais interessados.

Môças - Cr\$ 690,00

Indústria farmacêutica precisa diversas para entrevistas junto a classe médica. Exigimos: excelente aparência, curso ginásial ou equivalente, solteira de 18 a 25 anos.

Oferecemos: Cargo permanente com possibilidade de promoção. Candidatas devem se apresentar dia 14 à Praça da Bandeira, 50 (SESC), das 8 às 17 horas ininterruptamente.

Exportações

A investida que o Brasil dará no decorrer deste ano no campo das exportações abre novas perspectivas para o desenvolvimento nacional, após a fase decisiva em que a produção pôde abastecer o mercado interno, agora sob controle no período que se estabelece de absorção gradativa do nosso produto industrial. Segundo declarações do Ministro do Planejamento, Sr. João Paulo dos Reis Velloso, o fato de o Brasil ser ainda uma nação pobre, no confronto com as grandes potências econômicas mundiais, não obsta o esforço que pretende empreender para a conquista dos mercados da América Latina, Portugal e Províncias ultramarinas, África e Ásia, per meio do Japão. A empreitada que o Brasil ora se propõe realizar amplia as condições já existentes dos nossos meios de produção de riquezas, proporcionando ao mesmo tempo a redistribuição da renda para beneficiar as camadas mais pobres da população, conforme lição extraída das recentes declarações do Ministro Reis Velloso.

Não resta dúvida de que o desempenho da economia nacional nos últimos anos apresenta índices excelentes que chegaram a surpreender os meios financeiros internacionais à luz dos resultados obtidos. As conquistas alcançadas no decorrer dos últimos tempos não podem se estagnar nu-

ma política de acomodação prematura. Em razão disto é que o Brasil, agora, se lança numa política de exportação verdadeiramente agressiva, em busca de novos mercados onde colocar a produção nacional. Por outro lado, porém, temos visto nos dados oficiais que o aumento da produção não corresponde a elevação da renda per capita na proporção desejável. Embora haja diferenças significativas sobre o comportamento individual da economia do homem brasileiro nas diversas regiões do País, deve-se reconhecer, como o fez há tempos o Presidente Médici, que é necessário corrigir-se a defasagem existente através de um sistema de melhor redistribuição da riqueza, como agora propõe o Ministro do Planejamento.

Somos, efetivamente, um País ainda pobre mas em fase auspiciosa de um desenvolvimento que tem produzido resultados dos mais significativos, dentro da consciência realista de que a programação econômica do Brasil deve obedecer a um processo evolutivo sem esmorecimentos ou hesitações. As grandes conquistas que alcançamos da segunda metade da última década em diante não podem ser postergadas à eternidade de uma vitória episódica. Devem acima de tudo, serem acumuladas no cabedal das nossas realiza-

ções com o objetivo imediato de se extrair delas os ensinamentos com que orientar as conquistas futuras, essas sim, metas permanentes que devem ser perseguidas com denodo e obstinação.

A política econômica brasileira está traçada dentro dos moldes mais rigorosamente realistas jamais postos em prática em nosso País. Felizmente deixou o Brasil os engodos do passado quando as autoridades monetárias tentaram justificar com o artificialismo de dados estatísticos a inflação avassaladora que vinha corroendo as finanças nacionais. Hoje, com o processo de inflação devidamente controlado e com a expansão dos nossos meios de produção de riqueza, dentro de uma estratégia coerente com a nossa realidade, partimos em busca de uma estabilidade econômico-financeira que não tardará a chegar. O Brasil possui atualmente uma sólida estrutura com que dinamizar a sua economia e encontrou a fórmula adequada para aproveitar as potencialidades econômicas de que dispunha, até há poucos anos levemente adormecidas, a fim de colocá-las a serviço do desenvolvimento nacional. A nossa próxima investida no pedregoso terreno das exportações, onde a concorrência é o mais difícil obstáculo a vencer, significa um dado animador no processo do nosso desenvolvimento.

PIS ampliará as operações de crédito no 2º semestre

PIS AMPLIARÁ AS OPERAÇÕES DE CRÉDITO NO 2º SEMESTRE

O diretor da Caixa Econômica Federal, Sr. Herman Wagner Wey, afirmou que o Programa de Integração Social vai ampliar o volume de suas operações de financiamento às empresas industriais, comerciais e de serviços no segundo semestre deste ano. Disse que no ano passado foram superadas as previsões em todos os planos.

De 1º de julho a 31-12-71, o PIS arrecadou Cr\$ 278 milhão o que equivale a um acréscimo de 15% sobre as estimativas feitas pelos técnicos da Caixa Econômica Federal. No encerramento do exercício a 1º de julho deste ano, esperamos, segundo afirmou o Sr. Wagner Wey, superar a previsão de arrecadação de Cr\$ 600 milhões.

CADASTRAMENTO

No tocante ao início da segunda fase de cadastramento dos participantes — os assalariados — do Programa de Integração Social, as previsões foram igualmente superadas. Disse o Sr. Wagner Wey que a Caixa Econômica estimava a cadastramento de 8 milhões de trabalhadores.

As empresas já solicitaram, entretanto, mais de 9 milhões de Documento de Incrição no Programa de Integração Social — DIPIS — mediante o qual os trabalhadores se identificarão para receber os resultados (rentabilidade) das operações do PIS e a quota-parte nos casos previamente definidos em lei.

IMOVEIS COMERCIAIS

O Sr. Wagner Wey revelou que o PIS já está desenvolvendo uma linha de financiamento a imóveis comerciais ou industriais. Essa linha de operação beneficia apenas aos compradores do imóvel, quer seja pessoa física ou jurídica. Para o primeiro semestre deste ano, não haverá nenhuma modificação na linha de aplicações do Programa de Integração Social, segundo indicou o diretor da Caixa Econômica Federal, mantendo-se apenas a prioridade para as empresas de capital aberto ou que manifestem sua intenção e realizar a abertura, e as que tenham recebido isenções fiscais do Conselho de Desenvolvimento Industrial (CDI).

Admite, entretanto, que, a partir do segundo semestre deste ano, possa haver uma reorientação das aplicações do Programa de Integração Social, pois, com uma maior soma de recursos, será possível fixar-se uma seletividade de créditos, canalizando-se as aplicações para aqueles setores que requerem modernização com maior urgência.

APLICAÇÕES

Na área industrial, o setor metalúrgico foi beneficiado pelas aplicações do Programa de Integração Social, absorvendo 30% do total de recursos, liberados. Os setores de comércio e de empresas de prestação de serviços absorveram 32% do conjunto dos financiamentos concedidos, até 31-12-71.

Saldo em 31-12-71	Cr\$ Mil	%
Comércio e empresas de prestação de serviços	89.920	32
Indústrias		
Metalúrgicas	84.300	30
De mineração	36.530	13
Têxteis	50.580	18
De equip. e máquinas	11.240	4
Outras	8.430	
Total das aplicações	281.000	

DISTRIBUIÇÃO

Além das empresas situadas em São Paulo e na Guanabara, absorveram recursos do Programa de Integração Social as dos Estados do Rio Grande do Norte, Alagoas, Minas Gerais, Paraná e Rio Grande do Sul. Em Alagoas, o PIS financiou usinas de cana de açúcar. Grande parte das operações foi feita mediante cobragações de bancos de investimentos e de desenvolvimento, tendo como instrumento contratual — no caso das empresas industriais — a cédula de crédito industrial e, quase sempre, nas operações com empresas comerciais, a garantia era a cédula hipotecária.

Disse o Sr. Wagner Wey que, para diversificar as operações de financiamento do PIS por regiões, "abrimos linhas de crédito aos bancos de desenvolvimento regionais. Acreditamos que, "a partir do segundo semestre, com uma maior disponibilidade de recursos, poderemos fazer uma mais ampla distribuição das aplicações do PIS pelos diversos Estados".

Cooperação Empresarial

O apelo do Governador Colombo Salles em prol da união para o desenvolvimento trazia evidentemente um sentido novo à congregação de todas as forças válidas de Santa Catarina, que não seria o de simples apoio moral ou político ao Governo. Era mais profundo, em busca duma consciência formada à base da cooperação efetiva e irrestrita ao Projeto Catarinense de Desenvolvimento, cuja consecução não prescindia do esclarecido concurso dos setores de produção e das frentes econômicas do Estado.

Trazia o novo Governo uma bandeira de pacificação política, aspirando a silenciar as antigas disputas partidárias, pelo menos quando estas se excediam para além do interesse duma unidade de ação administrativa, obediente a prévio e legitimado plano de realizações. Perdía-se então de vista o conservantismo que erguia fronteiras intransponíveis dentro de espírito e caprichoso critério político-partidário, cujas consequências tornavam penosas e quase insuperáveis aos governantes as dificuldades de sobrepor-se um programa de governo às divergências de interesses eleitorais.

O que se queria era, sem prejuízo de nenhum pensamento ou idéia partidária, o encontro de todos os Catarinenses no altiplano do desenvolvimento geral do Estado e onde se fundiriam as energias da vontade e o calor dos entusiasmos populares à potência empresarial, de origem privada, em torno da ação governamental para traçar a todas iniciativas o caminho à própria realização e expansão.

E daí o apelo constante que se dirige aos homens de empresa, aos círculos industriais, aos agricultores e a todas as classes de produção, enfim, para que tomem posição, concentrando interesse na colimação da prosperidade geral de Santa Catarina, sob o esquema do Projeto Catarinense de Desenvolvimento em que se sumam os problemas e aventam soluções na intenção de orientar e conduzir os esforços comuns ao êxito desejado por todos.

Vem estas considerações a propósito do recente pronunciamento do Governador Colombo Salles, no R.O. onde se encontra, dizendo que "a meta do Governo do Estado é a procura do empresário apto para o desenvolvimento de projetos", o que

significa precisamente que a execução do programa governamental consubstanciado no conteúdo do documento que teve o amparo do Poder Legislativo Estadual não dispensará a contribuição das empresas privadas e das vanguardas da economia catarinense.

A parte que compete ao Governo está sendo cumprida. Os incentivos fiscais, a assistência creditícia, o socorro do financiamento, não têm faltado. Disso é prova o que o Governador do Estado revelou, também, na entrevista, quanto aos financiamentos proporcionais às indústrias novas de Santa Catarina, no período de 16 de março a 31 de dezembro último, pelo FUNDESC, e não apenas para criação de empresas, como também para ampliação de outras já existentes.

O nosso Estado oferece, hoje, vasto e excelente campo para investimentos. O Governo está armado de condições legais para incentivá-los, facilitando-lhes o êxito. Que venham, pois, os empresários aptos, os homens empreendedores, unindo-se todos aos Poderes Públicos para o desenvolvimento geral do Estado e do País.

Gustavo Neves

Agenda Econômica

McNAMARA REELEITO N. O BIRD POR MAIS 5 ANOS

Pela unanimidade do Conselho de Diretores, foi reeleito, para um período de cinco anos, o Sr. Robert McNamara para a presidência do Banco Mundial. Os 117 países integrantes do Banco Mundial, reconhecendo o progresso registrado pelo Banco e desejando a continuidade de sua direção, adotaram a decisão unanimemente.

Desde que McNamara assumiu a presidência em 1967, as operações de crédito passaram de US\$ 954 milhões (Cr\$ 5.282 milhões) para US\$ 2,48 bilhões (Cr\$ 13,9 bilhões). As operações da América Latina subiram nesse período de US\$ 310 milhões (Cr\$ 1.736 milhões) para US\$ 704 milhões (Cr\$ 3.942 milhões). Entretanto, a participação latino-americana diminuiu de 36% no último exercício fiscal, no volume total do Banco Mundial.

McNamara é o quinto norte-americano a presidir a instituição fundada em 1945 com o objetivo de financiar a reconstrução dos países devastados pela II Guerra

Mundial e fomentar o progresso das nações em desenvolvimento. Por essa razão, ainda é conhecido como Banco Mundial, embora seu nome oficial seja Banco Internacional para a Reconstrução e Desenvolvimento (BIRD).

INSOLVÊNCIAS EM S. PAULO

Um boletim divulgado pelo Instituto de Economia Gastão Vidigal de São Paulo informou que durante o ano de 1971 o número de falências requeridas no Estado foi de 3.871, registrando um decréscimo de 440 requerimentos em relação a 1970, o que corresponde um declínio da ordem de 10%. Quanto às concordatas, em 1971, foram requeridas 272, contra 341 registradas no ano retrasado.

O número de concordatas deferidas foi de 255, contra 407 de 1970, correspondendo um decréscimo da ordem de 13%. De acordo com o boletim que "a suspensão da publicação dos protestos em São Paulo no período de julho a setembro de 1971 impossibilita a comparação do valor dos títulos protestados no último ano com o daquele ano. Somando-se a média men-

sal dos títulos protestados durante os dois últimos anos obtém-se, para 1971, 22.102 títulos com o valor médio de Cr\$ 29.384 mil contra 1.845 títulos no valor de Cr\$ 22.678 mil em 1970, o que representa um acréscimo da ordem de 32% no valor em cruzeiros nominais".

ESCADAS ROLANTES

Contrato com a Companhia do Metropolitan de São Paulo para fabricação e montagem de 168 escadas rolantes do tipo Heavy-Duty foi assinado pela Divisão de Elevadores de Indústrias Villares S.A., que passará a ser, quando cumprido, o maior já firmado no país para fornecimento de equipamentos de transporte vertical. O projeto destina essas escadas — especiais para tráfego pesado — às 22 estações do metrô, com capacidade para carregar 10 mil pessoas por hora cada uma, em desníveis de algumas ultrapassando 12 metros, o que equivalerá a quatro pavimentos de um edifício comum. A Villares ganhou a concorrência, disputando com duas firmas internacionalmente experimentadas em fabricação de escadas rolantes para metrô.

Renda já está distribuindo seus cartões de identidade

RENDA JÁ ESTÁ DISTRIBUINDO SEUS CARTÕES DE IDENTIDADE

O Secretário da Receita Federal, Sr. Pedro Novais Lima, anunciou, que já foram iniciados os trabalhos de distribuição domiciliares dos envelopes contendo, além do novo Cartão de Identificação do Contribuinte (CIC) e da etiqueta gomada, o formulário da Declaração de Rendimentos — Imposto de Renda, pessoa física — e o formulário explicativo para seu correto preenchimento.

Disse que a validade dos CIC teve o seu prazo estendido até o último dia de março e explicou que, as pessoas interessadas em gozar do desconto de 8%, fazendo a apresentação das suas declarações de rendimentos ainda no mês de janeiro, deverão procurar uma das diversas Delegacias Fiscais e apanhar lá os formulários próprios, uma vez que a rede bancária ainda não está autorizada a entregá-los.

AS INOVAÇÕES

A Secretaria da Receita Federal introduziu este ano uma série de inovações no sistema de declaração de rendimentos, ajustando os níveis de deduções fiscais, modificando prazos, alterando os limites mínimos de abatimentos previstos e, principalmente, criando o domicílio bancário, que vincula o contribuinte à agência do banco em que ele entregou a sua documentação.

Basicamente, as inovações foram as seguintes:

1. Elevação do teto das alíquotas que passou de 35 para 50%, no caso de rendimentos superiores a Cr\$ 172,8 anuais.
2. O abatimento permitido para cada um dependente passou a ser considerado na base de Cr\$ 2.695,00.
3. Todo o contribuinte que não tiver auferido no ano de 1971 um rendimento

superior a Cr\$ 6.048,00 passa a ser considerado isento, embora fique obrigado a apresentar uma declaração.

4. Todos os declarantes — que tenham de pagar imposto ou direito a restituição — tem prazo até o último dia de abril para entregar a declaração. Os isentos ganharam mais 30 dias. Só entregarão no último dia de maio.

5. Foi instituído o domicílio bancário, sistema através do qual o contribuinte vai designar a agência e o banco pelo qual pretende efetuar o pagamento do seu imposto, passando a receber neste mesmo local toda a documentação e demais correspondência que a Fazenda venha a fazer-lhe no decorrer do ano.

6. Divulgação, também, uma nova tabela referente à retenção do imposto de Renda na fonte, que passa a considerar os seguintes níveis:

Renda Líquida Mensal (Cr\$)	Alíquota (%)	Dedução (Cr\$)
até 1325	isento	—
1326 — 1504	5%	66,25
1505 — 1952	8%	111,37
1953 — 2644	10%	150,41
2645 — 3697	12%	203,29
acima de 3697	15%	314,20

NO FUTURO

Segundo os técnicos no assunto, a Secretaria da Receita já tem prontos os estudos referentes a uma inovação que pretende adotar a partir do exercício financeiro de 1973, que é a retenção na fonte do imposto devido por todos os contribuintes, englobando, também, os profissionais liberais e os empresários de um modo geral.

Além disso, o Governo adotará um sistema que vai permitir ao contribuinte fazer uma declaração antecipada do imposto devido no decorrer do exercício.

MEUS DOIS ÚLTIMOS SONETOS

Arnaldo S. Thiage

Venho de rastros pela vida em fora,
Cumprindo o meu fadário impenitente,
Sem mesmo compreender que toda gente
Também vive a sofrer e também chora.

Eu era uma alma forte, mas agora
De uma fraqueza atrás sofro, inclemente,
Prosterno-me perante o Onipotente,
Suplicando o raiar de nova aurora.

Mas a curva fatal do meu destino
Traz-me sempre este louco desatino
Que de sombras empana-me a existência.

E eu sou rico de amor e de carinho!
Quem me pode seguir neste caminho,
Neste rumo auroral da consciência?!

São Francisco, após mais uma página de desilusão
tremenda, em 20-12-971, às 16 horas menos 1/4, sob um
calor intensíssimo.

Na solidão imensa deste dia,
Imagino o que seja a eternidade
Para aquele a quem falta a caridade
Porque a luz do amor não irradia!

Dorme na paz da tua lousa fria,
Oh! Tu que foges desta humanidade,
Tendo alcançado tão procveta idade
Dêste mundo furtando-te à alegria...

Quando acordares, sentirás no peito
Pulsar o mesmo coração afeito
Ao santo amor, à pura castidade.

E o que te priva agora do sorriso,
Há de ser no esplendor do Paraíso
Santo motivo de felicidade.

São Francisco, 6 de janeiro de 1972, após um dia
triste, em que não pude trabalhar, dormi muitas horas.
Comecei a escrever, movido pelo tédio; mas do fim do
2º quarteto em diante percebi que a onda inspiratória
mudava em esperança e crença o meu íntimo sentir!

SECRETARIA DA AGRICULTURA — PROJETO GADO LEITEIRO CONCORRÊNCIA PÚBLICA AVISO

O Projeto Gado Leiteiro, torna público, para conheci-
mento dos interessados, que receberá propostas de firmas
habilitadas nos termos do Decreto GE — 15.12.69/8.755,
até às 17 horas do dia 31 de janeiro de 1972, para a exe-
cução dos serviços de aquisição, transporte, higienização,
beneficiamento, empacotamento e distribuição de leite
à população consumidora da Capital.

O Edital e Cópia do Contrato a ser assinado pelo
proponente vencedor da concorrência pública encontram-
se a disposição dos interessados, na sede do Projeto
Gado Leiteiro, à rua Araújo Figueiredo, 22, em Florianó-
polis, onde serão prestados os esclarecimentos neces-
sários.

Florianópolis, 10 de janeiro de 1972.

Dr. Tullo Cavallazzi — Diretor Administrativo.

ALUGA-SE APTO.

Aluga-se apto. em Canasvieiras. Térreo, quarto e sala
grandes, instalações sanitárias, mobiliado por Cr\$ 700,00
mensais. Tratar pelo fone 2055 com Dr. Seara Júnior.

Receita Federal chama contribuintes

A Delegacia da Receita Federal em Florianópolis está
convocando os contribuintes que pagaram a mais a fim
de comparecerem na repartição para recebimento do
imposto de renda, estando os cheques de restituição à
sua disposição.

As pessoas convocadas são as seguintes: Armando
Primo Russi, Altair Santos da Cunha, Airton Silvino Savi,
Alcides Rosa, Alexandrino Pinheiro Gomes, Amaury
Martins, Arnold Mertens, Alcimiro Manoel dos Santos,
Adir Silva Gentil, Abel Saldanha Ojeda, Camilo Leliys
do Livramento, Carlito Vieira, Ediler Arnaez Gimenez,
Eduardo João Pereira, Edgar Borges de Castilhos, Emir
José de Souza, Eugênio Alfredo Muller, Edson Todescato,
Eduardo Menezes de Queiroz, Francisco Leonel Fernandes,
Guy Maykoti, Hugo Arno Christamann, Hélio Bussolo,

Horácio Antônio Guimarães Borges, Henrique Cesar de
Souza, João Anibal Nazario, João Paulo Hermes, João
Pedro de Matos, José Pedro do Nascimento, João Serafim
dos Anjos, Jorge Washington Petry, José Cipriano da
Silva, José Maria Bilhalva de Mattos, João Vanderlei
Cabral, José Octávio Silva da Rocha, Jair Silva, Luiz
Fernando Tzelikis, Manoel Francisco Tavares, Maria
Salette Arruda, Moacir Silva Cardoso, Manoel Ludovino
Machado, Maria de Lourdes Coelho Souza, Milton Campos
Carvalho, Mauro Vieira, Nivaldo Almeida, Naide Souza,
Norberto dos Anjos Alves Ferreira, Nelson Castelo
Branco Nappi, Nestor João Marques, Nadir da Silva, Osni
Miguel Lacerda, Philomena Engracia dos Santos, Polidoro
Ernani de São Tiago Filho, Rogério Tadeu da Silva Fer-
reira, Norberto Laus, Ruth Maria Kraemer, Shigeharu
Dabazono, Silvio Veloso, Tito Marcio Ferraresi, Theodoro

Leandro da Silva, Teodoro Bernardino de Abreu e
Walmor Luz.

DECLARAÇÃO CONJUNTA

A Delegacia da Receita Federal de Florianópolis
informa que os cônjuges, na constância da sociedade
conjugal, devem fazer declaração conjunta, devendo a
mesma ser feita em nome do marido, abrangendo os
rendimentos e os bens do cônjuge e dos dependentes.

A declaração poderá ser feita em nome da mulher
casada, nos casos em que é considerada cabeça-do-casal,
quando o marido estiver em lugar incerto e não sabido,
quando ele estiver preso há mais de dois anos e quando
ainda o marido for declarado interdito, isto é, conside-
rado incapaz de administrar ou dispor de seus bens e
direitos.

Assori empossa sua diretoria

Reunindo associadas todas obreiras a ASSORI —
Associação das Rendeiras da Ilha de Santa Catarina, em
possará a sua nova Diretoria sábado dia 15 às 16 horas,
tendo como local a sede do Clube do Ribeirão da Ilha.

A ASSORI foi fundada pelo Grupo de Estudos do
Artesanato Sul, entidade de caráter jurídico, que visa a
defesa do nosso artesanato de tradição, o artesanato
autêntico.

A experiência obtida com a ASSORI, vem se coroando
pelo pleno êxito, e obtendo apoio das nossas autoridades
assistenciais, e do Governo Municipal, que já autorizou a
construção na Lagoa da Conceição, de um posto de

vendas da ASSORI, obedecendo o destaque que a nossa
Lagoa merece.

Com suas trezentas associadas a ASSORI, vem cum-
prindo, com eficiência o plano traçado pelos coordena-
dores da entidade que visam melhor qualidade nas rendas
confeccionadas, para obter melhor comercialização. O
objetivo vem pouco a pouco sendo alcançado, pois a
mentalidade dessas humildes obreiras vão se esclarecendo
com o decorrer da vida associativa.

Estando em nossa Ilha o maior e mais autêntico
grupo de rendeiras do Brasil, que ainda mantém os
costumes e aspectos tradicionais dos seus ancestrais, justo

que receba o apoio merecido das nossas autoridades para
a preservação de um dos mais autênticos artesanatos do
Brasil.

Com a posse da sua Diretoria, composta exclusiva-
mente de rendeiras, o evento se constitui de significativa
importância, donde se compreende que foi possível ao
Grupo de Estudos do Sul, passar a responsabilidade de
direção para as próprias rendeiras, permanecendo este
com o assessoramento.

Ao ensejo, este jornal se parabena com a nova
Diretoria da ASSORI, augurando uma administração
profícua e rendosa.

Notícias espiritualistas

As relações entre os Espíritos e os médiuns se esta-
belecem por meio dos respectivos perispíritos, depen-
dendo a facilidade dessas relações do grau de afinidade
existente entre os dois fluidos. Alguns há que se combi-
nam facilmente, enquanto outros se repelem, donde se
segue que não basta ser médium para que uma pessoa se
comunique indistintamente com todos os Espíritos. Há
médiuns que só com certos Espíritos podem comunicar-se
ou com Espíritos de certas categorias, e outros que não
o podem a não ser pela transmissão do pensamento, sem
qualquer manifestação exterior.

Combinando os fluidos perispíricos os Espíritos
não só transmitem aos médiuns seus pensamentos, como
também, chegam a exercer sobre eles uma influência
física, fazem-nos agir ou falar à sua vontade, obrigam-
os a dizer o que eles queiram. Todavia, a elevação
moral do médium e seu controle sobre a faculdade que
possui, impedirá que os maus Espíritos se apoderem da
sua faculdade e paralizem-lhe o Livre Arbitrio.

Podem os Espíritos manifestarem-se de uma infini-
dade de maneiras, mas não o podem senão com a condi-
ção de acharem uma pessoa apta a receber e transmitir
impressões deste ou daquele gênero, segundo as aptidões
que possua. Da diversidade de aptidões decorre que há
diferentes espécies de médiuns.

Inicialmente poderemos classificar os médiuns:

- Médiuns facultativos ou voluntários.
 - Médiuns involuntários ou naturais.
- a) MEDIUNS FACULTATIVOS OU VOLUNTÁRIOS

MEDIUNIDADE

Hélio Abreu

V — Dos médiuns e sua classificação. Médiuns facultativos. Médiuns involuntários.

DOS MEDIUNS E SUA CLASSIFICAÇÃO

Todo aquele que sente, num grau qualquer, a
influência dos Espíritos, é, por esse fato, médium. Essa
faculdade é inerente ao homem; não constitui portanto,
um privilégio exclusivo, donde se segue que poucos são
os que não possuam um rudimento dessa faculdade.
Pode-se, pois, dizer-se que todos são, mais ou menos,
médiuns. Todavia, usualmente, assim só se qualificam
aqueles em que a faculdade mediúnica se mostra bem
caracterizada e se traduz por efeitos patentes, de certa
intensidade, o que então depende de uma organização
mais ou menos sensitiva.

O "fluido perispírico" é o agente de todos os
fenômenos espíritos, que só se produzem pela ação
recíproca dos fluidos que emitem o médium e o Espírito.
O desenvolvimento da faculdade mediúnica depende da
natureza mais ou menos expansiva do perispírito do
médium e da maior ou menor facilidade de sua assimi-
lação pelo dos Espíritos; depende, portanto, do organis-
mo e pode ser desenvolvida quando exista o princípio;
não pode, porém, se adquirida quando o princípio não
exista.

A predisposição mediúnica independe do sexo, da
idade e do temperamento, bem como da condição social,
da raça e da cultura.

**SOSEBAN — Sociedade Catarinense de
Segurança e Serviços especiais**

**ORCALI — Organização Catarinense de
Limpeza**

Duas Organizações genuinamente catarinenses.

R. Deodoro, 19 — 3º andar — sala 6 — Fpolis — SC.

**EXPRESSO
FLORIANÓPOLIS**

Florianópolis

RIO

B. Horizonte

S. Paulo

Curitiba

Palégre

Matriz em Florianópolis — Rua Francisco Tolentino, 32 — telefones 2534 e 2535

CINEMA

SAO JOSE

15 — 20 horas

Charles Aznavour

O MUNDO DOS AVENTUREIROS
Censura 18 anos

RITZ

17 — 19,45 — 22 horas

Paul Newman

CRIMINOSOS NAO MERECEM PREMIO

Censura 14 anos

CORAL

15 — 20 — 22 horas

Richard Chamberlain

DELIRIO DE AMOR
Censura 18 anos

ROXY

14 — 20 horas

(Programa Duplo)

John Wayne

RIO LOBO

Omar Sharif

O ULTIMO REFUGIO

Censura 18 anos

JALISCO

20 horas

Peter Lee Daurence

KILLER CALIBRE

Censura 18 anos

GLORIA

17 — 20 horas

Montgenery Ford

A IRA DE DEUS

Censura 14 anos

KAJA

20 horas

Sean Connery

MOSCOU CONTRA 007

Censura 18 anos

SAO LUIZ

20 horas

Peter Lawford

UMA DUPLA EM SINUCA

Censura 10 anos

TELEVISÃO

TV CULTURA — CANAL 6

15,00 A Década da Educação
15,30 Cine Junior
17,35 Ele X Ela
18,00 Omar Cardoso
18,15 Minha Filha Gabriela
18,55 Bola em Jogo
19,00 Noticiário
19,15 A Fábrica
19,55 O Preço de Um Homem
20,30 Central do Riso
21,30 O Homem de Virgínia
23,00 Encontro
23,30 Teatro de Terror

TV COLIGADAS — CANAL 3

15,00 Documentário Educativo
15,40 Mulheres em Vanguarda
16,10 Seriado de Aventuras
16,30 Búfalo Bill Jr.
17,00 Super Dinamo
17,30 O Zorro
18,00 Agente 86
18,30 Meu Pedacinho de Chão
19,05 Minha Doce Namorada
19,40 Noticiário
20,10 O Homem que deve Morrer
20,50 Sexta-Feira Nobre
22,00 Noticiário
22,15 Bandeira Dois
22,50 Ponto por Ponto (Adolfo Ziguelli)
00,35 Encerramento

Zury Machado



Mirian Moellmann Consoni é a moça bonita que amanhã, faz entrega da faixa a sua sucessora na festa do Country Clube Canasvieiras. Quem será a nova Rainha?

Assumiu alto cargo no Serviço Nacional do Câncer em Santa Catarina o conceituado médico, Doutor Newton D'Ávila.

Rio

Anteontem, no Maracanã, cinco mil jovens prestaram exames para ingressarem na Escola de Aprendizes Marinheiro, em Santa Catarina. O total de candidatos é de dez mil e as vagas em nosso Estado, são para quinhentos.

No Clube Doze de Agosto, já estão sendo realizados os ensaios para as músicas que vão concorrer no tão comentado festival para o carnaval do Centenário do Clube Doze.

Hoje, com Paulinho e seu super e atualizado repertório, na boate do Clube Doze, tem a noite dos casais. Amanhã, Sambatuque estará na boate do Doze, para a linda mocidade abituada do veterano clube.

Gente que chega

Margot e Regina Oliveira são duas charmosas mineiras que estão circulando em nossa cidade. Margot e Regina, não fazem segredo do carinho que tem por nossa terra de sol e mar. * O nosso famoso pianista Luiz Fernando Sabino, já radicado em Brasília, terra que para ele tem encantos, chegou anteontem a nossa cidade acompanhado de sua esposa

Maria Aparecida.

A bonita Mirian Moellmann Consoni Rainha do Balneário de Canasvieiras, amanhã, em festa no Country Clube Canasvieiras, vai fazer entrega da faixa a sua sucessora.

A bonita senhora Regina Lopes, muito preocupada, foi vista na Boutique Alice Modas, adquirindo um modelo longo, para um casamento que se realizará na próxima semana.

Sol de late.

O Doutor Cesar Guimarães, está preocupado com as queimaduras do sol, proveniente do demorado passeio em seu iate, que junto com sua família fez no último domingo.

Um modelo em crepe verde usado com jóias em platina e brilhantes, deu mais realce a beleza de Hercília Catarina Luz, em uma cerimônia religiosa, quando a citada beleza, acompanhada de José Carlos Kirchicki, foi madrinha dos noivos Maria Luzia e Marlio.

A Diretoria do Lira Tênis Clube, promoverá dia 29 próximo uma festa na pérgola da piscina, quando será eleita por uma Comissão Julgadora, a garota Sarong.

Passando férias em seu bem decorado apartamento aqui na Ilha, o catarinense radicado em São Paulo, Aldo Domingues, Aldo, conceituado decorador, está acumulando dólar, para uma temporada na Europa.

Em férias viajou para Brasília no Jato da Sadia Transportes Aéreos, Marcelo Werner Sallés.

TV

Logo às 23 horas na TV Cultura, Canal 6, Mauro Amorim, estará comandando o programa "Encontro".

A beleza e charme da jovem senhora Regina Rosa Vieira, em um programa na TV Cultura, deixou muita gente seriamente impressionada.

PENSAMENTO DO DIA:

E mais difícil saber calar do que falar.

Música Popular

AUGUSTO BUECHLER

SUGESTÃO 1

Uma faixa do último Lp do Tim Maia que as nossas emissoras de rádio têm se esquecido de rodar é aquela música que já foi gravada pelo Roberto Carlos e que — embora muitos desconheçam — é de autoria do próprio Tim: **Não Vou Ficar**.

A versão do autor ficou ótima, superemalada ("Há muito tempo eu vivi calado / Mas agora resolvi falar / Chegou a hora / Tem que ser agora, etc.) e a voz com vibrato valorizou bastante a estrofe "Pensando bem / Não vale a pena / Ficar tentando em vão / etc."

SUGESTÃO 2

Que sejam rodadas em Florianópolis, faixas do Lp de Marcos Vale, **Garra**. Neste disco há uma faixa excelente, intitulada "Jesus Meu Rei". É uma senhora pedida.

O interessante é que o disco em questão, apareceu muito timidamente nas vitrines das nossas lojas. Uma pena. E olha que a nossa música popular bem que está precisando de uma divulgação maior! Se o Marcos Vale não tem vez, como podem as coisas melhorar?

NOSSO SAMBA

Há um conjunto que toca samba da pesada, que está subindo de cotação a cada dia que passa: **Nosso Samba**. Quem assiste ao programa de Flávio Cavalcanti deve conhecer. Fórmula do sucesso: tem ótima percussão e faz samba genuíno. Gravam na Odeon e estão na praça com um Lp.

Vejam o que diz Ney Bianchi, na seção **Leitura Dinâmica**, da **Manchete**: — Aquê show do Opinião, Renatinho, só tem uma coisa ruim: acaba. Não devia acabar nunca. Devia seguir, noite adentro, semana após semana, ano a ano, enquanto houvesse, vivo, um brasileiro e, portanto, um sambista. Eu, se sou o Jorge e o Bayer, na entressafra levava aquela rapaziada para viajar. Principalmente o conjunto **Nosso Samba**, que é da pesadíssima".

Horóscopo

OMAR CARDOSO

SEXTA-FEIRA — 14 DE JANEIRO

PRESSAGIOS PELO DIA DO NASCIMENTO — 14 de janeiro

A pessoa nascida no vigésimo quarto dia e grau de Capricórnio é, comumente, muito previdente recatada, evitando assim numerosos contratempores no decorso da vida, como estão sujeitos muitos dos seus irmãos capricornianos de outros graus do signo. Sua previdência a impedirá de cometer erros, mesmo de julgamento humano, no terreno profissional ou sentimental. A disposição mental é fiel, calma, séria e grave, muito responsável. O progresso pode ser lento, demorado algumas vezes, mas certo e durável, outorgando honras, boas reputado e crédito alheio. A vida sentimental e matrimonial será tranquila se souber escolher pessoa de signo que se harmonize com o seu modo geral.

ARIES — Uma conquista gigantesca no campo dos negócios deverá estimulá-lo a realizar muitas coisas e excelentes transações. Garanta seu futuro empregando bem suas economias. Receberá boas notícias de parentes.

TOURO — Dia pouco propício às experiências, mas muito bom às viagens longas, aos contatos com personalidades governamentais e à vida sentimental e amorosa. Sucesso nos estudos místicos. Paz espiritual.

GEMEOS — Fale com clareza e confiança em si e evite entrar em embarcações, que muito iria prejudicá-lo, talvez até teria uma queda na escala social e moral. Cuide bem da saúde e não cometa abusos. Cautela.

CANCER — Tome muito cuidado em assinar contratos e documentos sem ter estudado bastante antes. Em caso de dúvida, consulte um advogado ou entendido no assunto. Deixe de lado as disputas e atritos com quem quer que seja.

LEAO — Esforce-se para sair bem neste dia. Seu estado de saúde muito colaborará para seu sucesso no campo profissional. Receberá benefícios diretos ou indiretos de nativos de Virgem ou Capricórnio.

VIRGEM — Todo e qualquer assunto, deverá ser estudado sob todos os ângulos. Não se descuide de nada e evite a pressa. Cuidado com falsas afirmações ou alarmes. Lembrese de que sua mente é estaticamente analítica.

LIBRA — Cuide mais de si e esqueça os defeitos dos outros. Seja sincero sobretudo. Fase espetacular para adquirir a casa própria, a estabilidade física e financeira e para manter relações harmoniosas com os superiores hierárquicos.

ESCORPIAO — Se usar de tato e inteligência poderá, hoje, realizar grandes tarefas sem ter muito trabalho. Não gaste suas energias a esmo. Boa influência às viagens curtas, aos negócios e às relações com terceiros.

SAGITARIO — Dê atenção também aos pequenos assuntos e, assim, estará em condição de esclarecer os assuntos mais importantes, futuramente. A fase é das melhores para aumentar sua condição monetária. Pode amar.

CAPRICORNIO — Dia esplêndido para fazer o que deseja. Terá sucesso. Suas qualidades e princípios estarão exaltados pela magnífica influência astral reinante. Dê mais atenção ao ser querido e à família.

AQUARIO — Dia muito bom às investigações, pesquisas e descobertas de um modo geral. Entretanto, deverá não entrar em choque com os familiares inimigos declarados e ocultos. A saúde deve receber maior atenção de sua parte.

PEIXES — Mostre-se mais compreensivo com os familiares e os subordinados no trabalho. Faça novas amizades, mas com pessoas versáteis, práticas e inteligentes. Propício ao romance, cônjuge e ao casamento.



Comunica aos seus amigos e clientes sua mudança para a sede própria à rua **MAX SCHRAMM, 775 (Estreito)** Fone 6272

Expresso **CRESCIUMENSE**

MATRIZ — CRICIUMA — SC

FILIAIS — Curitiba, Joinville, Blumenau, Florianópolis, Laguna, Tubarão, Araranguá, Rio de Janeiro, Belo Horizonte, Pôrto Alegre e São Paulo.

Serviços de Mudanças com carros especiais — Frota (realmente) própria — Jamantas — Carretas e Blindados para qualquer tipo de Transportes.



Hoteis e Restaurantes

HOTEIS

SWENSON PALACE HOTEL

Apartamentos com telefone e rádio — suítes com telefone, televisão e geladeira.
Estacionamento para 50 veículos
COM AQUELE CAFE MATINAL
Rua Santos Saraiva, 400 — Fones 6385 e 6685
Endereço telegráfico SWENSON — Florianópolis.
Preços especiais para viajantes.

LUX HOTEL

Seu lar fora de lar.
O mais central da Capital do Estado

Sala de leitura — todos os quartos com telefone.
Rua Felipe Schmidt, 9 — Florianópolis

OSCAR PALACE HOTEL

Sente-se honrado em hospedá-lo
Apartamentos — suítes — pátio para estacionamento — bar musical
Telefones 3286 — 3638 — rede interna
Florianópolis — Ilha de Santa Catarina

MARIO HOTEL

A tradição da hospedagem florianopolitana
Rua Conselheiro Mafra, 26 — Fone 2965

CACIQUE HOTEL

Próximo ao ponto de ônibus e taxi
Rua Felipe Schmidt, 53 — Fone 3449

ATENÇÃO

Troca-se um telefone da Ilha por outro do Continente. Os interessados deverão telefonar para 6272 — Sr. Antônio.

MAJESTIC HOTEL

Rua Trajano, 4 — Fone 2276
No centro comercial da cidade

HOTEL ROYAL

RUA JOÃO PINTO — FONES: 3951 - 2 - 3 9 1.
FLORIANÓPOLIS - SANTA CATARINA - BRASIL
APARTAMENTOS - SUÍTES

BAR - JARDIM DE INVERNO - SALÃO DE RECEPÇÕES
TELEFONE - RÁDIO - TELEVISÃO - GELADEIRA - AR CONDICIONADO
AQUECIMENTO CENTRAL - LAVANDERIA - ESCRITÓRIO PARA HÓSPEDES

CLINICA E CIRURGIA DE OLHOS LENTES DE CONTATO

Dr. DÉCIO RITZMANN MADEIRA NEVES CRM. 584
Ex residente da Clínica do Prof. Hilton Rocha, MG.
CPF — 00275959 — Telefone Residencial 3541
Dr. ARAMIS RITZMANN MENDES CRM. 920
Ex Estagiário da Clínica do Prof. Paulo Filho, GB
CPF — 048236999

CONSULTAS com hora marcada pelos
Telefones 3899 — 3899 — 4129
Atendem de 2a. à 6a. feira
no Hospital Celso Ramos, Sala. 169
das 9 às 12 e das 14 às 18 horas

RESTAURANTES

RESTAURANTE OSCAR PALACE HOTEL

8º andar
Diariamente refeição à la carte
Aos sábados — a tradicional e famosa feijão
Aos domingos — almoço festivo — buffet variado

Churrascaria e Restaurante BLUMENAU

Serviços A La Carte
Com abrigos para veículos
R. Antonieta de Barros, 101 — Estreito — Fone 6429
Florianópolis — Santa Catarina

AQUARIUS

Restaurante e Lanchonete
na Lagoa da Conceição
Ambiente selecionado

RESIDÊNCIA E LOTES

Vende-se uma residência, situada no JARDIM ITAGUAÇU, com duas salas conjugadas, três quartos, banho, cozinha, dependência de empregada, garagem, varanda e estacionamento, ainda sem habite-se.

LOTES — Vendem-se, ótimos lotes, situados no JARDIM ITAGUAÇU com água instalada, ruas calçadas e drenagem pluvial.

DIRIGIR-SE a rua Urbano Salles, n. 37 — Fone 2981.

DR. RODRIGO D'ECA NEVES

Cirurgião Plástico
Curso de especialização de dois anos no Hospital das Clínicas de São Paulo.

Tratamento Estético das Mamas — Abdomem — Rugas — Nariz — Cicatrizes — Transplante de Cabelos.
Atende no Hospital Governador Celso Ramos às terças e quintas, após às 15 horas.

PROFISSIONAIS LIBERAIS

PROFESSOR JOSÉ ZANELLA

ADVOGADO
Rua 15 de Novembro, 600-4º andar — sala 403
Telefone 22-0079 — C.P.F. 005281969
Blumenau — S.C.

DR. EUGÊNIO DOIN VIEIRA

Secretário da Fazenda do Estado (1962-1964)
Inspetor Fiscal de Rendas Internas (1965-1966)
Membro das Comissões de Economia e Finanças da Câmara Federal (1966-1968)

ADVOGADO E ECONOMISTA
(Registros OAB-SC 1.281, CREP — 7a. REGIAO-0126; CRC 3739, CPF — 006845709)

Escritório de Advocacia Especializada em DIREITO TRIBUTÁRIO: I. Renda, IPI, ICM, RECLAMAÇÕES — DEFESAS — RECURSOS.
FUSÕES, TRANSFORMAÇÕES E DIVISÕES DE EMPRESAS.

Rua Dos Ilhéus, 8 — Edifício Aplub — 8º, conj. 85
Fone: 47-31 — Florianópolis — SG

PROFESSOR HENRIQUE

STODIECK

ADVOGADO
Rua Frei Caneca, 12 (entrada pela Allan Kardec)
Telefone 2062 — Florianópolis
C.P.F.: 002627499

"A VOZ DA PROFECIA" OUÇA ESTA VOZ QUE ORIENTA E DÁ CERTEZA

FPOLIS. — Rádio Santa Catarina — Sábados, às 19,30 horas.

BLUMENAU — Rádio Clube Blumenau — Domingos, às 14,00 horas.

ITAJAI — Rádio Difusora Vale do Itajaí — Sábados, às 6,45 horas.

Cupom de Inscrição

Pego-lhe inscreva-me, sem qualquer compromisso de minha parte, na curso gratuito de 20 lições.

Nome

Rua

Cidade

Estado

Recorte este cupom e envie-o à Voz da Profecia, Caixa Postal 1188-ZC-00, 20.000 — Rio de Janeiro

GUANABARA

DR. ANTONIO SANTAELLA

Professor de Psiquiatria da Faculdade de Medicina —
Problemática Psiquiatria Neurosica
DOENÇAS MENTAIS
Consultório: Edifício Associação Catarinense de Medicina, Sala 13 — Rua 22-08 — Rua Jerônimo Coelho, 300 — Florianópolis

Dr. ALDO AVILA DA LUZ

ADVOGADO

S. P. F. — 001766300

Dr. Carlos Alberto Barbosa Pinto

CRM — 582-SC — CPF 00264209
Ex-Estagiário Maternidade Escola Laranjeiras
Clínica de Senhoras — Pré-Natal — Preparação — Psico-
Profílicas Para Maternidade — Citologia
Consultas das 16 às 20 horas — Diariamente.
Consultório — Ed. APLUB — sala 76 — 7º andar

DR. EDMO BARBOSA SANTOS

Cirurgião Dentista
Horários de 2a. à 6a. feira, das 14 às 19 horas.
Rua Decodoro, 18 — Edifício Sorata — Sala 13
ATENDE PATRONAL DO INPS

Dra. MOEMA DESJARDINS

Clínica para Senhoras
Exame preventivo do câncer. Citologia

GINECOLOGIA E OBSTETRÍCIA

Atende diariamente das 15 às 18 horas, no consultório do Edifício Aplub, rua dos Ilhéus, 8 — 11º andar — Conjunto 114 em Florianópolis.

OSMUNDO WANDERLEY DA NÓBREGA

(CPF — 001844209)
Pareceres e Consultas Jurídicas
C. A. SILVEIRA LENZI
(CPF — 001948329)

Advocacia de 1a. e 2a. Instância — Justiça do Trabalho

Atendimento ao Interior
Escritório: Praça XV de Novembro, 21 — Conj. 208

Telefone 2611
Florianópolis

ATENÇÃO

Estamos em franca promoção na venda de Lotes no excelente loteamento

BAIRRO YPIRANGA

(R. do Grupo Escolar A. Wanderley Junler, em Barreiros)

Aproveitem estamos vendendo à vista ou em prestações. Esta oferta é por tempo limitado.

Venha visitar-nos diariamente de domingo a sexta-feira no próprio local, ou pelo fone 39-07.

PROCON — Procuradoria e Contabilidade Ltda.

Resp. Técnico: Nivaldo N. Hübener

CPF — 001755109

Registro CRCSC — 1108

Escritas Contábeis e Fiscais

Declarações de Imposto de Renda

Organização de Empresas

Procuradoria Administrativa

Endereço: Rua Victor Meirelles, n. 30 — Sala "A"
Caixa Postal. 604 — Florianópolis — Santa Catarina

Drs. WALDEMIRO CASCAES

OSNI REGIS

MARIO CLIMACO DA SILVA

Advogados

Av. Ricardo Maciel Cascaes

Solicitador

Mandados de segurança, ações de despejo, de despejo, possessórias, de usucapião, de cobrança, de indenização, testamento, usufruto, inventários, etc.
Ações criminais. Questões trabalhistas e previdenciárias. Recursos e acompanhamento de processos perante o Egrégio Tribunal de Justiça do Estado.
Consultas e pareceres.

Ed. Jorge Daux — conj. 4 (sobreloja) — Tel. 4303

Rua dos Ilhéus, esq. Araújo Figueiredo.

Expediente: das 9 às 11 e das 14 às 16 horas.

CPF's: 901834409 — 000100491 — 002671126

ALUGA-SE

Aluga-se residência com garagem, área coberta de serviço com tanque e churrasqueira, com aproximadamente 120 m². Rua Deputado Antônio Edú Vieira, 318 — Pantanal, próximo a cidade Universitária. Tratar com o Sr. Paulo Wanderlinde, à Rua Monsenhor Topp, 15.

ALUGA-SE COM TELEFONE

Uma casa, sítio à rua João Cruz Silva, n. 43, no Estreito, tratar na firma Comércio e Indústria Germano Stein S. A.

SOLIMAR LTDA.

Fábrica e Escritório

Rua Felipe Schmidt, 164

Florianópolis — Santa Catarina

Quim. Resp. Raul A. Riggenbach

Detergentes — Desinfetantes — Sabões Líquidos

Saboneteiras INOX — Saboneteiras Plásticas

Entregas no local — Vendas à vista e à prazo

Desinfetante Sólido Soli-Dess

Televisão

Seu TV apresentou defeito? Não se preocupe, disque 62-57. Atendemos à domicílio Assistência Técnica EMPIRE — Rua Gal. Gaspar Dutra, 275 — ESTREITO.

DESEJA CONSTRUIR OU REFORMAR SUA CASA? SERVIÇOS RÁPIDO, TURMA ESPECIALIZADA
PRAÇA XV, 23 — TELEFONE 3371
DESPACHANTE AMERICANO

EDIFÍCIO SANTOS DUMONT

CR\$ 350,00

Mensais situados ao lado da Praça Santos Andrade prazo de entrega, março de 1972, com as mensalidades acima sem entrada, financiados em 15 anos as suas ordens.

ED. SANTOS ANDRADE — ED. VENEZA — ED. AUGUSTO (PRONTO) — ED. SALDANHA DA GAMA (financiado em 15 anos) — ED. VILA RICA — ED. PASSEIO — ED. TANGARA — ED. MURICI — ED. LOM IGNACIO — ED. ARAUCÁRIA — ED. PERNAMBUCO — ED. DUCA DE LACERDA.

Para informações e vendas A Vendedora de Apartamentos Santos Imóveis Ltda. Praça Santos Andrade n. 39 — 1º andar — Fones 23-33-53, 24-14-83, 24-14-91, 24-14-93 e 24-44-02 — Curitiba.

Horário das 8 às 19 horas, inclusive aos sábados, domingos e feriados. Não fechamos nas refeições. Em Florianópolis à R. Deputado Edú Vieira, 24 — Pantanal com Otávio A. do Espírito Santo.

HOTEL BRÜGEMANN

Agora totalmente remodelado.

70 novos aptos. e 50 quartos.

Garagem e estacionamento para 140 veículos.

Amplio salão de estar com televisão.

Rua Santos Saraiva, n. 300 — Cx. P., D-81 e D-82

Fones 6230 e 6665.

Estreito — Florianópolis.

DR. CLOVIS PRUDÊNCIO

ODONTOLOGO — CRO-SC. 315

Ex-Diretor Presidente do Hospital de Caridade e Maternidade "JONAS RAMOS" de Caçador, e responsável pelo Serviço de Traumatologia e Cirurgia Oral.

Estagiário do Instituto Estomatológico e Centro de Estudos de Implantes CBS no Brasil — São Paulo.

Curso de Especialização em Implantes Artificiais

Membro da Associação Brasileira de Implantologia

ESPECIALIDADES

PROTESE IMPLANTADA E CONVENCIONAL

CIRURGIA E TRAUMATOLOGIA ORAL

ODONTOLOGIA CLINICA

Consultório: GALERIA COMASA — 8º Andar — sala 904

Horário: das 8 às 12 — 14 às 20 horas.

Drs. SADI LIMA e UBIRAJARA DIAS FALCÃO

— ADVOGADOS —

Cobranças Judiciais para Empresas, Causas Cíveis,

Trabalhistas e Criminais

Rua Cel. Pedro Demora, 1548 — Fone 6852

ESTREITO — FLORIANÓPOLIS

DR. ROBERTO MOREIRA AMORIM

DOENÇAS DA PELE

— Unhas — De Couro cabeludo — Micoses —
alergia — Tratamento da Acne Pelo Nova Carbônica —
"Peeling".

DEPILAÇÃO

Ex-Estagiário do Hospital das Clínicas da Universidade de São Paulo.

CONSULTAS: Diariamente, à partir das 15 horas

CONSULTÓRIO: R. Jerônimo Coelho, 325 — Edifício Julietta — 2º andar — sala 205 — Fone 4438.

AULAS PARTICULARES

Aulas particulares de Português: procurar Lírio Tomim, rua Conselheiro Mafra, 99.

RODOVIARIA EXPRESSO BRUSQUENSE S. A.

Partidas de FLORIANÓPOLIS para:

BLUMENAU — Direto às 18,00 e 17,30 horas.

Via Tijucas, Pôrto Belo, Itapema, Camboriú e Itajaí, às 07,30 — 10,00 — 11,30 — 13,00

18,00 horas

Novo Itano, às 07,00 — 13,00 e 13,00 horas



Automoveis

VENDE, TROCA E COMPRA

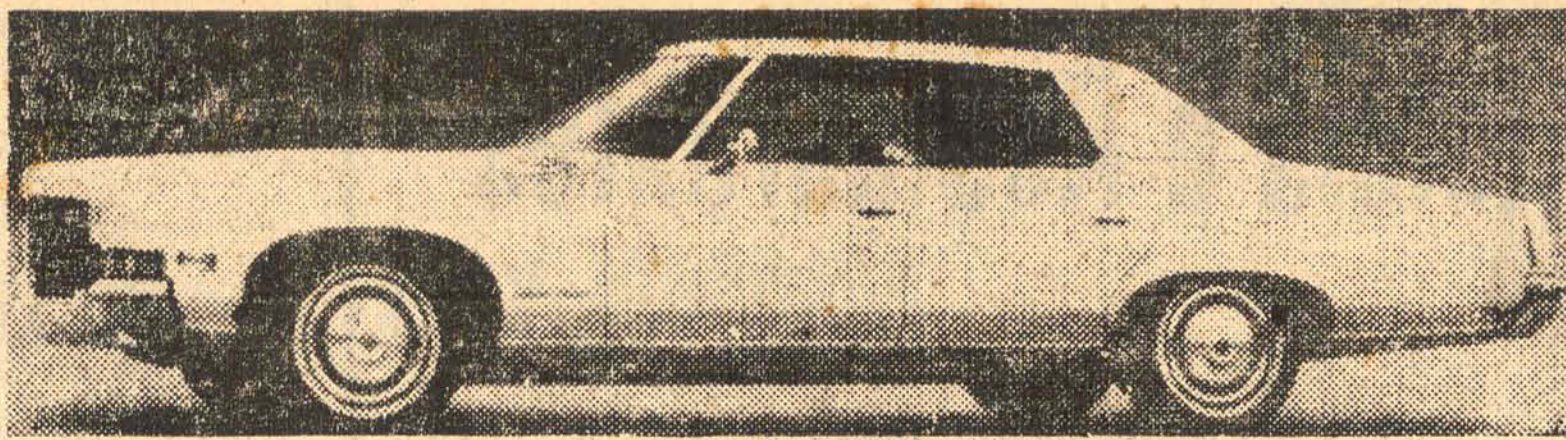

A. Coelho

AUTOMOVEIS

COMPRA, TROCA E VENDA DE VEICULOS

Opala — Luxo — Beige Esporte	1969
Corcel — Std — Branco Alpino	1969
"T C" Karmann Ghia — Vermelho Montana	1971
Variant — Branco Lotus	1970
Fuck — 4 Portas — Branco/Teto de Vinil	1969
Fuscão — Azul Diamante	1971
Fuscão — Beige Claro	1971
Volkswagen — Verde Fôlha	1970
Kombi — Pérola/Café com Leite	1962
Aérol Willys — Super Jóia — Beige Claro	1969
Vemaguete — Azul Claro	1965
Gordini — Branco Alpino	1968
Gordini — Castor	1965
Jeep Willys — Azul	1962

FINANCIAMENTO EM ATÉ 30 MESES

A. COSLHC AUTOMOVEIS

Rua João Pinto, 40 — Fone 2777 — Florianópolis



IPIRANGA AUTOMÓVEIS

R 7 de Setembro, 13 - Fone: 3886

FINANCIAMENTO EM 36 MESES!

Volks	1966
Volks	1969
Volks	1968
Volks	1969
Volks	1969
Volks	1970
Gordini	1964

NOSSA CASA AUTOMÓVEIS

R. Vidal Ramos, 41 — Florianópolis

Comércio em geral de automóveis — compra — venda — troca — financiamento

Volks	1965
Volks	1965
Volks	1964
Volks	1969
Kombi	1963
Jipe Land Rover	1950

VALDIR AUTOMÓVEIS LTDA.

Rua Victor Meireles, 22 — Fone 4738

Florianópolis — SC.

1 Opala Cupê Especial	72
1 Corcel Cupê Vermelho	70
1 Volks 1500 Amarelo	72
1 Volks 1500 Azul Diamante	70/71
1 Volks 1500 Azul Pavão	72
1 Opala Azul Noturno Luxo	70
1 Volks 1500 Azul Pavão	72

FINANCIAMENTO ATÉ 30 MESES



KOERICH S.A.

Comércio de Automóveis

REVENDEDOR AUTORIZADO

Sedan — Branco Lotus	1971
Sedan — Beige Nilo	1971
Sedan — Beige Claro	1970
Sedan — Branco Lotus	1970
Sedan — Vermelho	1969
Sedan — Azul	1969
Sedan — Branco Lotus	1968
Sedan — Verde	1968
Sedan — Beige Nilo	1968
Sedan — Branco Lotus	1967
Sedan — Beige Nilo	1967
Sedan — Azul Turquesa	1961
Sedan — Branco Lotus — 4 Portas	1970
Sedan LX — Vermelho/Prêto — 4 Portas	1970
Sedan — TL — Branco Lotus — 2 Portas	1971
Variant — Azul Pavão	1971
Variant — Branco Lotus	1970
Kombi — Beige Claro	1970
Kombi — Cinza Claro	1969
Kombi — Cinza Claro	1964
Kombi — Verde	1965
Vemaguete — Branco	1966
DKW — Dumbo	1967
Karmann Ghia — Vermelho	1965

DRA. LÉA S. DA NOVA

Ginecologia e Obstetrícia

Atende diariamente no consultório edifício Associação de Medicina, rua Jerônimo Coelho, 325 — 5º andar — sala 54, das 15 às 18 horas.

HOEPCKE VEÍCULOS S. A.

Departamento de Veículos Usados

Rua Conselheiro Mafra, 28 — fone 3117

— A oportunidade de um bom negócio —

Volkswagen — Cinza	1959
Volkswagen — Vermelho Grená	1968
Volkswagen — Branco Lotus	1969
Volkswagen — Branco Lotus	1970
Volkswagen — Azul Pavão	1971
Volkswagen — TL — Vermelho Metálico	1970
Volkswagen — TL — Beige Claro	1971
Volkswagen — TL — Azul Diamante	1971
Karmann Ghia — Azul Monte Branco	1969
Variant — Azul Diamante	1970
Pick Up — Volkswagen — Verde Caribe	1968
Ford Corcel — Azul Marambaia	1969
Ford Corcel — Azul Diplomata	1970
Ford Corcel — Vermelho Cardeal	1970
Aérol Willys — Verde Versailles	1963
Aérol Willys — Verde Metálico	1965
Aérol Willys — Branco Kilimandjaro	1966
Esplanada — Ouro Velho Metálico	1969
Simca — Verde Sevilha	1963
Opala — Verde Antigo — 6 Cilindros	1969
Opala — Beige Esporte	1969
Opala — Vermelho Granada	1969
Opala — Verde Musgo	1370
Opala — Azul Internacional Metálico	1970
Opala — Branco Polar	1970
Opala — Branco Polar	1970
Opala — Branco Everest	1971
Rural Willys — Baía com Kilimandjaro	1969
Caminhão — Chevrolet — Verde Gêlo	1959
Caminhão — Chevrolet — Beige	1969
Caminhão — Ford — Azul Itapoá	1962
Caminhão — Ford — Vermelho	1968

C. RAMOS S. A.

COMERCIO E AGENCIAS

Revendedores Autorizados Volkswagen

Sedan — Branco	1965
Sedan — Verde	1968
Sedan — Branco	1968
Sedan — Verde	1969
Sedan — Verde	1969
Sedan — Beige	1970
Variant — Beige	1971

Fones 3641 — 6244 — 6351

MÁRIO S. FREYESLEBEN

Solicitador — OAB — SC — nº 0127

CPF — MF — nº 033558104

Direito Tributário (reclamações, recursos, multatórias e débitos)

Direito Administrativo (mandado de segurança contra cláusulas discriminatórias em Concordâncias Públicas)

Reclamações Trabalhistas na JCI

Habeas-Corpus

Ações Indenizatórias (colisão de veículos, danos pessoais, etc.)

Contatos nos EE.UU. e Europa (para médicos, hospitais, importadores, indústria e comércio)

Rua Tenente Silveira, 56 — sala 8 (diariamente)

ADVOGADOS

DR. EVILASIO CAON

OAB-SC 0165 — CPF 007896239

DR. ROBERTO GONZAGA SAMPAIO

OAB-SC 2338 — CPF 18282079

Rua dos Ithéus, 22 — Ed. Jorge Daux, conj. 5

Fones 4515 e 4219

Das 9 às 12 e das 14 às 17 horas.

CASA NO CENTRO

Vende-se casa grande com 4 quartos, 2 banheiros sociais, dependências de empregada, garagem. Tratar na rua Cel. Melo Alvim, 19, ou pelo fone 47-04.



COMÉRCIO DE AUTOMÓVEIS

R. Gaspar Dutra, 78 — Fone 6357 e 6438

Compra, troca e venda de Veículos

Opala Coupê OK — Várias Côres	
Opala Sedan — 4 portas OK Várias Côres	
Corcel Coupê OK — Várias Côres	
Corcel Sedan — 4 Portas OK Várias Côres	
2 Dart Dodge Sedan OK — Várias Côres	
Volks 1300 OK — Várias Côres	
Volks 1500 OK — Várias Côres	
Volks TL OK — Várias Côres	
Volks Variant OK — Várias Côres	
1 Volks TL — Azul Diamante	1971
2 Volks 1300 — Beige Nilo	1970
1 Volks Variant — Azul Diamante	1970
1 Opala Luxo — Amarelo Oasis	1969
1 Volks Kombi — Azul Diamante	1969
1 Volks 1300 — Azul Acrílico	1968
2 Volks 1300 — Pérola	1967
2 Volks Kombi — Verde Caribe	1959

Financiamentos até 36 meses



VEÍCULOS USADOS
Alta Qualidade

FINANCIAMOS ATÉ 36 MESES

MEYER VEÍCULOS LTDA.

Rua Fúlvio Aducci, 597 — Estreita

Telefones 63-93 e 63-98

Simca Tufão — Azul Turquesa	1965
Esplanada — Ouro Espanhol	1969
Esplanada — Azul Celeste	1969
Opala 6 Cilindros — Vermelho	1969
Charger RT — Vermelho Xavante	1971
Dart 4 Portas — Branco Polar	1970
Volkswagen — Verde	1969
Galaxie LTD — Vermelho Meteor	1969
Opala Luxo — Beige	1970
CAMINHÕES:	
F-600	1956
F-600	1959

REVENDEDOR AUTORIZADO



Comércio de Automóveis e Acessórios APOLO Ltda.

Rua Dr. Fúlvio Aducci, n. 1045 — Estreita

Fone 6284 — Fpolis. — 38

Oldsmobile F-85 — Vermelho	1961
Chevrolet — Vermelho Belair	1960
Gordini — Chumbo	1964
Gordini — Castor	1965
Corcel — Verde	1969
Fuscão — Azul Diamante	1970
Volks — Verde Fôlha	1970
Volks — Beige Nilo	1968
Volks — Branco	1967
Volks — Vermelho	1966
Volks — Azul	1965
Volks — Branco	1964
Volks — Cerâmica	1963
DKW — Azul	1966
Kombi — Vermelha e Branca	1965
Simca — Chumbo e Branca	1966

COM FINANCIAMENTO EM 24, 30 ou 36 MESES

JENDIROBA AUTOMOVEIS

RUA ALMIRANTE LAMEGO, N. 178

Fones 2952 e 4673

NAO FECHAMOS PARA ALMOÇO

Fuscão — Várias Côres	O.K.
Opala — Especial	1971
Perua — Belina	1971
Volkswagen	1969
Karmann Ghia	1967
Variant	1970
Vemaguete	1965
Ford Comet	1961
Lanchas a Turbina	

FINANCIAMENTOS ATÉ 36 MESES

ALVORADA VEÍCULOS

Comércio de Automóveis em geral

COMPRA — VENDA — TROCA

Carros inteiramente revisados

End. R. João Pinto, 21

Fone: 4291

Karmann Ghia — Beige	1969
Karmann Ghia — Gêlo	1965
Volks — Verde Caribe	1968
Volks — Azul Atlântico	1966
Volks — Gêlo	1963
Vemaguete — Grenat	1964
Gordini — Cinza	1964
Gordini — Grenat	1963
Caminhão — Chevrolet	1958

NOVACAP VEÍCULOS

Esplanada	1968
Fuscão — Branco	1971
Kombi	1969
Volks	1969
Chevrolet — Caminhão	1970
Aérol Willys	1961

COMPRO AÇÕES

"BRADESCO" E "BANESPA"

Mesmo centenas pequenas. Pagamento a Vista.

Falar com Sr. Lodi — Fones 3326 e 2696.

EXPRESSO RIOSULENSE LTDA.

Florianópolis à Rio do Sul

às 04,30 — 10,00 e 16,30 horas.

Rio do Sul à Florianópolis

às 04,30 — 10,00 e 14,00 horas.

VENDE-SE

Dois lotes de terra no centro. Localizado no Sub-Distrito do Estreito. R. calçada com lajotas, preço de ocasião. Tratar na Rua Antonio Gomes, 86 — Estreito.

Lotes-Trindade

DISTAM APENAS 400 METROS DA
UNIVERSIDADE
 VISTA MAGNIFICA — TERRENO SECO — ALTO — VENTILADO — ENSOLARADO
 APROVEITE, PREÇO DE LANÇAMENTO — IRMAOS BITTENCOURT IND. E COM.
 Rua Francisco Tolentino, 21 — Fone 3802
 IDEAL PARA
PROFESSORES E FUNCIONARIOS
 DA
UNIVERSIDADE FEDERAL

VEJA ONDE ANDA O SEU DINHEIRO:

Fundo Santa Catarina de Investimentos
 DATA: 6-1-72 | VALOR: 1,06 | VALOR ATUALIZADO: Cr\$ 7.738.700,79

FUNDO CATARINENSE DE INVESTIMENTOS
 DATA: 3,67 | VALOR ATUALIZADO: Cr\$ 2.642.560,84

administrados pela
CIA. CATARINENSE DE CRÉDITO, FINANCIAMENTO E INVESTIMENTOS
GRUPO FINANCEIRO BANCO DO ESTADO DE SANTA CATARINA S.A.

CASAS PRÉ-FABRICADAS VICTORINOS

Se V. S. tem o terreno nós construiremos sua casa em 15 dias seja na cidade, na praia ou no campo.
 A vista ou financiado.
 Consulte-nos e verá.
 Escritório: Rua Fernando Machado nº 40
 Florianópolis.

BRANDÃO & CIA. LTDA. — ENG. COM. E IND. PEDRA BRITADA

Temos para pronta entrega na pedreira ou no local da obra, pelo menor preço
 Endereço: Avenida Jorge Lacerda, final do Saco dos Limões — Telefone 3835
 Florianópolis

Atenção Srs. Construtores

Indústria e Comércio Metalúrgica Atlas S/A, comunica a abertura de s/filial em Florianópolis, à rua Garcia, 273, fone 6319, próxima a Avenida Santa Catarina, com estoque a pronta entrega de:
 CIMENTO, FERROS CAT-24-50-60, CHAPAS GALVANIZADAS — LAMINADA QUENTE — LAMINADA FRIA — GROSSA UNIVERSAL — ONDULADA DE ALUMÍNIO. — FERROS TE — CANTONEIRA — XATO — QUADRADO — FINS MECÂNICO. — VIGAS H — I — U, CABOS DE AÇO, SANITÁRIOS EM GERAL, AZULEJOS BRANCO, CÔR E DECORADO, PISOS CERÂMICOS, TINTAS E VERNIZES, CIMENTO BRANCO, CAL, MATERIAL P/ENCANAMENTO EM GERAL E PREGOS.
 Sentir-se-á honrada com a preferência da distinta clientela desta Capital e região.
PREÇOS INIGUALÁVEIS, PRODUTOS DIRETAMENTE DE SUA PRODUÇÃO

Itag leva à prática teoria do ensino especializado

O Instituto Técnico de Administração e Gerência — Itag — órgão da Escola Superior de Administração e Gerência, especializado na execução de programas de pesquisas e de prestação de serviços, desenvolveu durante o ano passado 14 empreendimentos, mobilizando mais de uma centena de alunos e 25 professores da Escola e de outras Faculdades. Segundo o Diretor do Instituto, professor Carlos Passoni Junior o Itag, "conseguiu transferir o ensino do campo teórico da sala de aula para a vivência prática das empresas públicas e privadas, as quais se beneficiaram com o assessoramento técnico de seus planos ou de sua própria implantação.
 Para o professor Carlos Passoni Junior, todos os empreendimentos nos quais se empenhou o Itag alcançaram o sucesso desejado, pois nêles foi empregado material humano selecionado na Esag, dentre os alunos que revelam, sem conhecimentos nos ramos específicos de trabalho.
 — Dessa forma, o Instituto foi se especializando e hoje dispõe de grupos específicos de alunos e professores que atuam em áreas também específicas, em tarefas de avaliação, auditoria e reorganização de empresas. Basicamente o Itag mobiliza alunos das 3ª e 4ª séries da Esag, prestando serviços ao meio empresarial, ao mesmo tempo em que os acadêmicos realizam seu estágio

obrigatório. Somente quando não há número suficiente de alunos nas terceiras e quartas séries é que o Itag lança mão de acadêmicos da 1ª e 2ª séries.

MUITO SOLICITADO

O Instituto é sempre muito solicitado e no momento executa este trabalho, todos de grande importância, atendendo ao interesse de várias empresas e do Governo. Onze professores e 26 alunos estão engajados diariamente nessas tarefas que vem sendo executadas na sede do Itag ou na sede das empresas. Os trabalhos em que o Instituto se empenha atualmente são os seguintes: levantamento mensal dos índices do custo de vida em Florianópolis; revisão dos arquivos do Instituto Médico-Legal da Secretaria de Segurança Pública; Concurso de Admissão do pessoal no IPESC; reorganização do sistema contábil do Laboratório Perini, em São José apuração dos custos dos passageiros de todas as linhas de ônibus da cidade, a fim de que a Prefeitura possa avaliar os preços cobrados pelas empresas; revisão da contabilidade da Prefeitura de Canelinha, para que a mesma preencha as exigências legais do Tribunal de Contas; e levantamento de todos os projetos industriais financiados até hoje pelo Fundesc, Besc e Brde, pesquisa que foi encomendada pela Fundação Getúlio Vargas.

Saldanha da Gama vem em março ao Sul do País

O Navio Oceanográfico "Almirante Saldanha da Gama", da Marinha do Brasil está efetuando desde o último dia 7, devendo estender-se até 23 de março, missões oceanográficas no sul do País. Neste período, aquela embarcação realizará a Operação Sul II, que constará de um levantamento sistemático das condições oceanográficas da Costa Sul, com vistas à determinação de possíveis variações estacionais delimitação da influência da convergência sul tropical no verão. Por outro lado, promoverá a Operação Geomar IV, que dará início ao levantamento geológico da plataforma e taludê continental na região meridional brasileira.

Durantes êsses trabalhos, serão feitas coletas de amostras de água e medição de temperaturas na várias profundidades, até 1.500 metros; coleta de placton, obtenção de dados com termos-salinógrafo, observações meteorológicas e superficiais e nas camadas superiores, além do levantamento e linhas, sondagens e coleta de amostras de fundo superficiais e outras.

Dos trabalhos participarão diversos órgãos ligados ao estudo do mar, além de técnicos e cientistas, militares e civis, do Instituto de Pesquisas da Marinha, e ainda pessoal universitário em nível de graduação e pós graduação. As tarefas que marcam a presença da Marinha em atividades conjuntas com instituições civis nacionais, fazem parte do Programa Plurianual de Geologia e Geofísica, da Diretoria de Hidrografia e Navegação do Ministério da Marinha.

IBGE examina dados do Censo Economico

O material coletado durante o Censo Econômico, que a Delegacia do IBGE realizou em Santa Catarina, concluído em dezembro último, está sendo examinado no próprio órgão, em Florianópolis, e remetido ao Departamento de Censos, no Rio de Janeiro, à medida de sua liberação.

Segundo informou o Delegado de Estatística no Estado, Sr. Américo Gomes do Amaral, já foi providenciado o envio àquele setor do material correspondente a 96 municípios. Na próxima semana seguirá a segunda remessa, ficando o restante para ser encaminhado até o final deste mês.

Em Santa Catarina, de acordo com dados finais, foram recenseados 8.808 estabelecimentos industriais e 22.190 comerciais. Quanto aos de prestação de serviços foram registrados 8.562. Já o Censo Agropecuario, assinalou 207.292 propriedades em exploração.

As cifras apontadas pelo Censo Econômico, segundo o IBGE, destaca a crescente expansão do Estado de Santa Catarina em suas diversas atividades.

Jóquei Clube abre a temporada de 1972

O Jóquei Clube Santa Catarina abrirá no dia 16 a temporada turfística do Estado de 1972 com quatro páreos nos quais concorrerão 20 animais. O início das provas está marcado para às 15 horas no Hipódromo da Ressaca.

O principal páreo da tarde será o terceiro, no qual se apresentam os animais de melhor categoria. Entre êles está Mick, um dos líderes da estatística de 1971 do Jóquei Clube, participando ainda Azamor, Quico, Germania e Nereu, todos possuidores de boa campanha em outros hipódromos brasileiros.

É a seguinte a programação de domingo no Jóquei Clube:

- 1º PAREO — DISTANCIA 900 METROS ANIMAIS**
 1 — GRANDE MESTRE
 2 — OURO MÁXIMO
 3 — JUVITA
 4 — FIDALGA
 5 — CIGANA
 FIDALGA E CIGANA formarão a chave 4.

- 2º PAREO — DISTANCIA 1.000 METROS ANIMAIS**
 1 — ENGEITADO
 2 — KALAMITA
 3 — EXCELSO
 4 — VESPER
 5 — EL ZIG
 VESPER E EL ZIG formarão a chave 4.

- 3º PAREO — DISTANCIA 1.200 METROS ANIMAIS**
 1 — AZAMOR
 2 — MICK
 3 — GERMANIA
 4 — QUICO
 5 — NEREU
 QUICO e NEREU formarão a chave 4.

- 4º PAREO — DISTANCIA 1.200 METROS ANIMAIS**
 1 — MAR DARK
 2 — HANOVER
 3 — LIMENHA
 4 — YES AND NOT
 5 — GARUFINO
 YES AND NOT e GARUFINO formarão a chave 4.

Haverá ônibus com saída do Miramar às 14.00 horas.

Busch & Cia Ltda.

Agora em dois endereços:
 Rua Conselheiro Mafra, 14 — fone 3522
 Rua Conselheiro Mafra, 17 — fone 2690

Artigos de couro, calçados em geral, artigos para estofadores, Plásticos, Linholene, Malas, Pastas, Bolsas, artigos para sapateiros e seleiros, sandálias havaianas, Congas, Kichute e todos os demais calçados da linha São Paulo Alpargatas S. A.

ENGENHEIRO CIVIL

Precisamos com experiência para dirigir Firma Construtora no Baía de Comborio.
 Melhores detalhes a Rua Felipe Schmidt n. 96 — Fone 2068.

Kremer & Cia. Ltda.

Fábrica de esquadrias e Madeiras em geral
 Matriz — São Pedro de Alcântara
 Filial: R. Max Schramm, 976 — Estreito — Fpolis. — SC — fone 6583
 Madeiramento de pinho e lei, portas trabalhadas, coloniais e comuns. Janelas venezianas. Tipo Vidro e acabamentos de madeiras em geral. Soalhos, tacos e parquet. Kremer possui máquinas especializadas para afiar Serras Circulares com dentes de VIDIAS. A única na Praça. Kremer & Cia. Ltda. agora revendendo os famosos produtos aranhas, telhas, telhões e manilhas de qualquer bitola.



PREDIBENS IMOBILIARIA LTDA.
A CHAVE DOS BONS NEGÓCIOS
LOTEAMENTO CAMPINAS
 Financiado em 24 meses sem juros
 Terra é terra quem comprar não erra
 Compramos casas na Capital
 Temos a maior clientela do Sul do Estado
 Rua dos Ilhéus, 8 — sala 92

**o programa bola em jôgo do canal 6
é um dos titulares
da seleção de ouro
da televisão barriga verde de 71.
os outros 10 e mais 5 reservas
tambem são do canal 6.
faixa nêles!...**

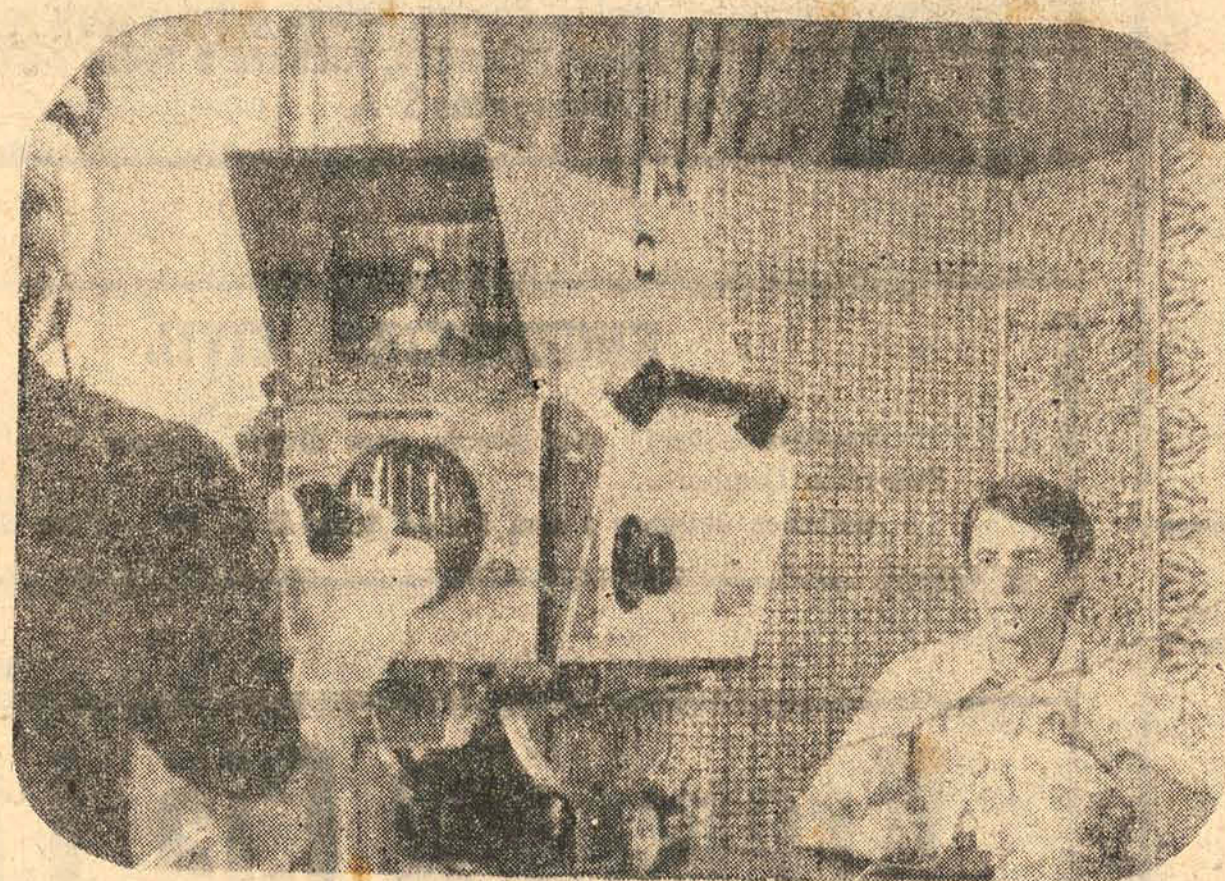

tv cultura
CANAL 6
FLORIANOPOLIS

**"BOLA EM JOGO" - UM PROGRAMA DE
PHILLIPI & CIA - A CASA DO CONSTRUTOR
DE 2ª A SÁBADO ÀS 19 HORAS
DIREÇÃO E PRODUÇÃO ROBERTO ALVES**

OS BONS NEGÓCIOS DE IMÓVEIS A VENDA CASAS

AV. MAURO RAMOS (CENTRO), palacete de 2 pavimentos com 4 dormitórios, 4 banheiros, garagem para 3 carros e demais dependências. Preço 270.000,00 com 100.000,00 de entrada e restante financiado.

AGRONÔMICA, CASA DE MATERIAL com 3 dormitórios, abrigo e demais dependências. Preço 55.000,00 com 30.000,00 de entrada restante 500,00 por mês ou troca por outra casa em qualquer bairro.

PRÓXIMO AGRONÔMICA, casa de material semi-nova, com 3 dormitórios e demais dependências, 10.000,00 de entrada parte a combinar e restante financiado à 390,00 por mês. Fabuloso terreno de 470 m².

COM 6.000,00 DE ENTRADA E 300,00 por mês, casa com 7 peças e outras benfeitorias, em bonita área de 14.700 metros, tendo no mesmo parte com arvoredo próprio para fazer um bosque, com deslumbrante vista para o mar e a 100 metros dos ônibus, preço: total 20.000,00 — Costeira de Pirajubaé.

PRAIA — CENTRO. COM 10.000,00 de entrada e 300,00 por mês, casa com 3 quartos, sala, copa, cozinha, banheiro, área e lavanderia e mais um pedaço grande, preço: 20.000,00 a poucos mts. da rua Profª Maria J. Franco e descortinando toda a bela Florianópolis. É BARBADA, MAS SÓ HOJE E AMANHÃ.

FAZENDA — à 72 quilômetros de Florianópolis e perto da BR-101, cortada por Estrada Estadual, com área de 310 hectares, casas de residências, curral instalações para gado, boa parte para lavoura, parte de pasto e para reflorestamento, bom preço, entrada de 70.000,00, restante a combinar e aceita-se no negócio: casa comercial, residência, apartamento e terrenos.

TERRENOS

AGRONÔMICA — na rua Al. Carneiro, ótimo terreno de 360 m² com calçamento, água, etc, de esquina, entrada de 10.000,00, restante a combinar.

PROCURAM-SE para comprar casas, apartamentos e terrenos, tratar diariamente até 19 horas. Inclusive sábado, não fechamos para o almoço. Rua João Pinto, n. 21 — 3º andar — conjunto 9.

CASA — VENDE-SE — TRINDADE

De alvenaria, com 3 quartos, salas de estar e jantar, copa, cozinha, dependências de empregada, área de serviço, WC social, garagem, jardim e quintal gramado, aquecimento a gás, acabamento de primeira. Perto do colégio, universidade, farmácia, mercearia, cinema, etc. Aceito terreno, carro parte do pagamento. Sem habite-se. Financiamento BNH. Vêr João de Deus Machado, n. 31. Tratar Almirante Lamego, 45, apt. 13, fone 2188 com Ricardo.

BANCO DO BRASIL S. A. FLORIANÓPOLIS

Programa de Formação do Patrimônio do Servidor Público — PASEP

Em Resolução n. 196, divulgada pelo Banco Central do Brasil em 30.11.71, o Conselho Monetário Nacional fixou critérios relativos ao cálculo da contribuição em favor do PASEP, particularmente aplicáveis a situações que estavam gerando dúvidas quanto aos seguintes pontos:

— Das receitas rateadas
O princípio geral é que todas as receitas tributárias, mesmo aquelas que eventualmente se registrem como “transferências” na escrituração do beneficiário, influem no cálculo da contribuição, ou seja, constituem “receitas correntes próprias” para os efeitos do artigo 2º da Lei Complementar n. 8, de 3.12.70.

— Das deduções
Esclarece o Conselho Monetário Nacional que, para a quantificação das deduções que a União, Estados, Municípios, Distrito Federal e Territórios podem fazer na base do cálculo de sua contribuição não influem as transferências de capital, isto é, aquelas que se destinam a investimentos por parte da entidade destinatária, eis que também as receitas de capital não produzem contribuição em favor do PASEP.

— Da base de contribuição das fundações e entidades de administração indireta

A Resolução n. 196, esclarece aspecto importante para essas entidades. Quanto às autarquias e as fundações vinculadas ao poder público, que possuem escrituração e orçamento com base nas especificações da Lei n. 4.320, de 17.3.64, a norma aprovada significa exclusão da base do cálculo das receitas e transferências de capital, assim como acontece em relação à contribuição da administração direta. No tocante às empresas públicas e sociedades de economia mista, ficou assentado que o critério de “receita operacional” é o mesmo adotado pela legislação do imposto de renda para a definição de “receita bruta operacional”, sendo o cálculo da contribuição operado sobre esse item e sobre o total das transferências correntes acaso recebidas de órgão ou entidade pública, entendido que também aqui não se computarão as transferências de capital.

— Integração das fundações e conselhos
O Conselho Monetário Nacional deixou claro que a integração ao PASEP só ocorre com as entidades da espécie que, recebendo subvenções ou transferências à conta do orçamento federal, estadual ou municipal, estejam sujeitas, em consequência, a supervisão governamental. Critério semelhante abrangiu os conselhos fiscalizadores do exercício das profissões liberais, ficando fora do âmbito do Programa todos os que sejam mantidos com recursos próprios e não recebam subvenções ou transferências à conta do orçamento da União.

— Prazo para regularização
Considerando que as dúvidas até então existentes podem ter afetado o cálculo das contribuições para o PASEP, deliberou o Conselho Monetário Nacional autorizar o recebimento de recolhimentos complementares que se fizeram necessários, sem ônus para as entidades interessadas, até o dia 31 de janeiro de 1972, inclusive. Quaisquer esclarecimentos adicionais poderão ser obtidos nas agências do Banco do Brasil.

SOCIEDADE "EUNICE WEAVER" DE FLORIANÓPOLIS

Edifício do IPASE 5º andar — Sala 511
Florianópolis — SC

CONVOCAÇÃO

Cármen Freyesleben de Sousa, Presidente da Sociedade "Eunice Weaver" de Florianópolis, de acordo com o art. 14 letra "B" de seus estatutos, convoca os senhores membros do Conselho Deliberativo para a Assembléia Geral Ordinária, que se fará realizar em sua sede, instalada no edifício do IPASE, 5º andar — sala 511 — no dia 24.01.1972, às 17,30 horas, ou meio hora após com qualquer número de presentes, para tratar da seguinte

ORDEM DO DIA

- 1º — Preenchimento de uma vaga no Conselho Deliberativo;
 - 2º Exame das Contas e do Relatório da Diretoria ref ao exercício de 1971;
 - 3º — Assuntos de interesse social.
- Florianópolis, 12 de janeiro de 1972.
Carmen Freyesleben de Sousa — Presidente da Sociedade.

ALUGA-SE OU VENDE-SE

Um casa de madeira situada à Av. Atlântica, 720 — Jardim Atlântico. Tratar a mesma rua n. 777, com Divino ou na Churrascaria MARISOL na praia de São Miguel.

DECLARAÇÃO

Declaramos o extravio do cãão do CGC-83.890.350 da firma Olga Josefina Dutra, rua geral Córrego Grande.

CARTEIRA EXTRAVIADA

Foi extraviada a Carteira Nacional de Habilitação pertencente ao Sr. Paulo Fernandes Callado de Souza.

ALUGA-SE

Procuramos Armazém de 300 à 500 m², no Estreito Tratar na Rua Saldanha Marinho, n. 1 — Sala 11. Horário Comercial.

SOLAR D. MARTA

Vende-se o apartamento 902-A com 3 quartos, dependências de empregada e garage. Tratar à Avenida Hercílio Luz, 172 — Fone 3908 ou rua Deodoro, 11.

CENTRAIS ELÉTRICAS DE SANTA CATARINA S. A. — CELESC

C. G. C. 83878892/1

Assembléia Geral Extraordinária EDITAL DE CONVOCAÇÃO

Ficam convocados os Senhores Acionistas das Centrais Elétricas de Santa Catarina S. A. — CELESC para se reunirem em Assembléia Geral Extraordinária que se realizará no dia 25 de janeiro de 1972, às 16 horas, na sede social da Companhia à rua José da Costa Moellmann n. 129, em Florianópolis, SC, e deliberarem sobre a seguinte:

ORDEM DO DIA

- 1º — Verificação e aprovação do aumento de capital no valor de Cr\$ 3.874.222,00, autorizado pela Assembléia Geral Extraordinária de 12.10.71;
 - 2º — Proposta para aumento de capital social de Cr\$ 154.430.594,00 para Cr\$ 166.175.573,00, com créditos em conta corrente no valor de Cr\$ 11.744.979,00;
 - 3º — Outros assuntos de interesse social.
- Florianópolis, 13 de janeiro de 1972.
OSVALDO MOREIRA DOUAT — Presidente
LUIZ GOMES — Diretor Executivo
CARLOS GÖES BESSA — Diretor Financeiro
JOSÉ CORRÊA HULSE — Diretor Técnico
CARLOS ALBERTO REIS SEARA — Dir. Operações

AUTO VIACÃO CATARINENSE

Partidas de FLORIANÓPOLIS para:

BLUMENAU — Direto às 08,00 — 12,00 e 18 horas.
Via Tijucas, Itapema, Camboriú e Itajaí, às 06,00 — 08,30 — 15,30 — 16,30 — 17,00 — 18,30 — 20,00 e 21,00.
JOINVILLE — Direto às 19,30 horas.
Via Tijucas, Camboriú e Itajaí, às 05,00 — 05,30 — 07,00 — 09,00 — 11,00 — 13,00 — 13,30 — 14,30 — 16,30 e 17,00.
CURITIBA — As 05,00 — 07,00 — 11,00 — 13,00 e 17,00 horas.
JARAGUÁ — Via Corupá, São Bento, Rio Negrinho e Mafra, às 06,00 e 16,30 horas.
SAO FRANCISCO — As 19,30 horas.

COMPRO VOLKS — 65/66

De Particular, pago a vista
Rua João Carvalho, 60 — Bairro Agronômica

VENDE-SE CASA

Magnífica residência à rua Almirante Carneiro, 46, Agronômica. Tratar no local período da tarde.

FUNDAÇÃO HOSPITALAR DE SANTA CATARINA

EDITAL DE CONVOCAÇÃO DP-01-72 HOSPITAL E COLONIA SANTANA

A Fundação Hospitalar de Santa Catarina comunica aos interessados que fará realizar Concurso para os cargos de Escriutário e Atendente.

INSCRIÇÕES — As inscrições serão feitas nos dias 17 à 20 de janeiro de 72, das 9 às 12 horas e das 15 às 17 horas, no Hospital e Colonia Santana mediante apresentação de:

- 1 fotografia 3x4 (recente)
- 1 documento de identidade
- Certificado de Reservista ou Isenção
- Idade mínima — 18 anos
- Será cobrado no ato da inscrição a taxa de Cr\$ 10,00.

Na inscrição para Escriutário, será exigido certificado de conclusão do ginásio e que o candidato tenha alguma prática em datilografia.

Na inscrição para Atendente, será exigido certificado de conclusão de ginásio.

CONCURSO — A prova será realizada em data e local estabelecidos quando da inscrição.

Duração da mesma: 2 horas.

Verará a prova sobre as seguintes matérias:

Português, Matemática e Conhecimentos Gerais.

Os aprovados para Escriutário, conforme Relação a ser afixada no Hospital Colonia Santana, farão prova de Datilografia em data posterior, a ser estabelecida.

Florianópolis, 3 de Janeiro de 1972

Dr. Murillo Pacheco da Motta — Superintendente.

SECRETARIA DA AGRICULTURA — PROJETO GADO LEITEIRO CONCORRÊNCIA PÚBLICA

AVISO

O Projeto Gado Leiteiro, torna público, para conhecimento dos interessados, que receberá propostas de firmas habilitadas nos termos do Decreto GE — 15.12.68/8.755, até às 17 horas do dia 31 de janeiro de 1972, para a execução dos serviços de aquisição, transporte, higienização, beneficiamento, empacotamento e distribuição de leite à população consumidora da Capital.

O Edital e Cópia do Contrato a ser assinado pelo proponente vencedor da concorrência pública encontram-se a disposição dos interessados, na sede do Projeto Gado Leiteiro, à rua Araújo Figueiredo, 22, em Florianópolis, onde serão prestados os esclarecimentos necessários.

Florianópolis, 10 de janeiro de 1972.

Dr. Tullo Cavallazzi — Diretor Administrativo.

ALUGA-SE APTO.

Aluga-se apto. em Canasvieiras. Térreo, quarto e sala grandes, instalações sanitárias, mobiliado por Cr\$ 760,00 mensais. Tratar pelo fone 2056 com Dr. Seara Júnior.

TRANSPORTES COLETIVOS

REUNIDAS S. A. A EMPRESA DE INTEGRAÇÃO CATARINENSE

ÔNIBUS com PARTIDAS DIÁRIAS DE FLORIANÓPOLIS PARA: PORTO UNIÃO, passando por Balneário de Camboriú — Rajaf — Picarras — Barra Velha — JOINVILLE — Vila Dona Francisca — Campo Alegre — São Bento do Sul — rio Negrinho — Mafra — Canoinhas e PORTO UNIÃO.

às 19,30 horas com CONEXÕES imediatas para PALMAS — CLEVELÂNDIA — PATO BRANCO — FRANCISCO BELTRAG e CAÇADOR.

PARA SÃO MIGUEL DO OESTE, passando por Balneário de Camboriú — Itajaí — BLUMENAU — Rio do Sul — Pouso Redondo — Curitiba — Caminhos Novos — JOAÇABA — Xanxerê — Xaxim — CHAPECÓ — São Carlos — Palmitos — Mondel e SÃO MIGUEL DO OESTE.

às 19,00 horas.

PARA LAGES passando por São José — Palhoça — Santo Amaro — Alfredo Wagner — Bom Retiro — Bocaina do Sul e LAGES.

às 5,00 — 13,00 e 21,00 horas.

ANITAPOLIS e SANTA ROSA DE LIMA, passando por São José — Palhoça — Santo Amaro — Rancho Queimado e ANITAPOLIS.

às 15,30 horas, menos aos domingos.

DESPACHOS DE ENCOMENDAS PARA: Todo o Estado CATARINENSE — Marcelino Ramos — Gaurama — Viadutos — Erechim — Iraí, no Estado do Rio Grande do Sul: — Todo o SUDESTE PARAGUAYENSE — CURITIBA e SÃO PAULO.

ÔNIBUS PARA: VIAGENS ESPECIAIS E EXCURSÕES VÍDEAS e INFORMAÇÕES: Em nossa Agência Rodoviária à Av. Hercílio Luz TELEFONE 3727.

EMPRESA SANTO ANJO DA GUARDA

Partidas de FLORIANÓPOLIS para:

ALEGRE — Carro leito às 21 horas:
04,30 — 07,00 — 08,30 — 12,00 — 18,00 — 19,30 e 21,00 horas.

BRITUBA — às 06,30 — 07,00 — 10,00 — 14,00 — 17,00 e 18,00 horas.

AGUNA — às 04,30 — 06,30 — 10,00 — 12,00 — 14,00 — 17,00 e 21,00 horas.

PARIO — às 04,30 — 07,00 — 08,30 — 10,00 — 12,00 — 13,00 — 14,30 — 17,30 — 18,00 — 19,30 — 21,00 — e 24,00 horas.

RYTIMA — às 04,30 — 07,00 — 08,30 — 12,00 — 14,30 — 18,00 — 19,30 — 21,00 e 24,00 horas.

BRANGUA — às 04,30 — 07,00 — 08,30 — 12,00 — 18,00 — 19,30 e 21,00 horas.

VIRRIO — 04,30 — 07,00 — 08,30 — 12,00 — 18,00 — 19,30 e 21,00 horas.

Meyer tem uma tinta Renner para cada finalidade. E você pinta sua casa por dentro e por fora. Os móveis, os brinquedos, o corrimão. Tudo o que você quiser. Vamos! Espalhe proteção e beleza por toda parte, com as cores modernas das tintas Renner. São fáceis de aplicar e permanecem sempre lindas, desafiando a ação do tempo. Pinte e compare: em matéria de pintura quem é das tintas é Renner e Meyer as maiores facilidades.

Aproveite!

FÉIRA

DE TINTAS RENNER

festas de cores e um pincel GRÁTIS para você

GRÁTIS um pincel em cada compra

MEYER

Matriz: Rua Felipe Schmidt, 33 — Fone: 3282
Filial: Rua Cons. Mafra, 4 — Fone: 3280 — Filial Estreito: Rua Fúlvio Aducci, 597 — Fone: 6200

Administradora & Corretora de Negócios Comércio e Representações
Rua Felipe Schmidt, 51 — Galeria Jaqueline — loja 7

VENDAS
LANÇAMENTO DO EDIFÍCIO CESAR SEARA
Excelentes apartamentos no centro da cidade — Rua Arno Hoeschel — próximo ao Departamento de Saúde Pública.
Com 2 ou 3 dormitórios — living — hall — cozinha — banheiro — dependência de empregada — acabamento fino.

Excelente apartamento na rua Felipe Schmidt
Ótimo apartamento em excelente localização — frente para Rua Felipe Schmidt.
Com 2 quartos — living — cozinha — banheiro — dependência de empregada — área de serviço — tudo moderno — Negócio de ocasião.

Apartamento no Balneário de Camboriú — Edifício Barana
Ótimo andar — número 705, Avenida Central — custo Comercial — Com um quarto — living — cozinha — banheiro — área de serviço. Totalmente mobiliado.

Apartamentos no Edifício Clise Branco — Rua General Casar Dutra — Estreito. Com 1 e 2 quartos — living — cozinha — banheiro — área de serviço. Totalmente financiado.

CASAS FINANCIADAS EM SÃO JOSÉ LANÇAMENTOS
Localizadas em Praia Comprida, lançamos casas totalmente financiadas. Pagamento a longo prazo — cada casa com 3 quartos — sala — cozinha — banheiro — área de serviço. Venha ao nosso escritório conhecer o plano, sem compromisso.

Tima casa no Estreito
Com 4 quartos — 2 salas — copa — cozinha — banheiro — varanda — dependência de empregada — garagem — fundos para praia — porão habitável.

CASA EM COQUEIROS — SEM HABITE-SE
Excelente casa com dois pavimentos — 3 quartos — duas salas amplas — 2 banheiros — garagem — copa — cozinha — área de serviço.

TERRENOS
1 terreno no Jardim Atlântico — próprio para construção imediata — medindo 350 m².
1 terreno em Barreiros — próprio para construção imediata — 250 m².
40 lotes em Barreiros — próximo a Concasa — Estrada Federal Nova.
3 lotes na Trindade — próximo a Penitenciária — 396 m² — cada lote.
1 lote em Coqueiros — próprio para construção imediata.

ENTREGUE-NOS O ABORRECIMENTO DA CONSTRUÇÃO DA SUA NOVA CASA. UMA EQUIPE ALTAMENTE ESPECIALIZADA CUIDARÁ DE TUDO PARA VOCE CONHEÇA Nossos Preços

Vestibular chega ao fim. Resultados saem amanhã

Dois vestibulandos impedidos de cumprir a terceira e última etapa; seis outros medicados no Serviço de Pronto Atendimento do INPS, instalado no "campus" universitário; a quarta questão de francês anulada, de acordo com entendimento mantido entre a Comissão Central e a Banca Examinadora; e reunião do Reitor, em exercício, com a direção do Diretório Central dos Estudantes e Diretor Acadêmico do Centro de Estudos Básicos, visando evitar abusos na realização do trote, foram os fatos que marcarão o encerramento do Vestibular Único e Unificado da Universidade Federal de Santa Catarina, na manhã de ontem.

Foi o dia mais tranqüilo do Concurso de Habilitação — disse um membro da Comissão Central, manifestando-se sobre a normalidade com que os trabalhos tiveram prosseguimento.

Os quase 3.000 candidatos aguardarão até sábado, às 10 horas, os resultados finais do Vestibular Único e Unificado. A solenidade de entrega da relação com os 1.300 vestibulandos será presidida pelo Reitor em exercício, Professor Samuel Fonseca, tendo por local o Centro de Estudos Básicos.

Na tarde de ontem, o Presidente da Comissão Central, Professor Vol-

ney da Silva Millis, justificou o impedimento dos dois estudantes, dizendo que uma moça chegou às 8h30m, portanto, depois de início da última etapa, e um candidato de Tubarão somente às 9h30m apresentou-se à Comissão. De acordo com os termos do Edital do Vestibular estão eliminados.

Por isso, foram adquiridas quantidades de melado, farinha, óleo queimado e diversas tesouras para o tradicional "rapa-cabeça". Carimbos para a marcação dos "bichos" com tinta especial também foram comprados pela Comissão.

Justamente para evitar anormalidades, o trote será dado apenas pela Comissão Especial, que será identificada por uma fita amarela enrolada na cabeça.

Cerca de 1.300 bonés, — de cor amarela e não de várias tonalidades como em anos anteriores, para marcar a unidade de integração da Universidade — poderão ser adquiridos pelos calouros, a partir de segunda-feira, na sede do Diretório do CEB.

A Comissão de Trote, constituída, no setor de planejamento, pelos estudantes Aluizio Batista de Amorim, Carlos Tadeu Sodré, Otto Steiner Júnior, Celito Cordioli e Sérgio Paulo Girardi, obrigará os calouros a uma passeata coletiva da Trindade ao centro da cidade. Este ano não haverá a doação de sangue.

Juiz Federal esclarece mandado de segurança

O mandado de segurança impetrado na Justiça Federal por seis dos 114 estudantes que se viram impedidos de realizar o vestibular da Universidade Federal por não terem sua documentação em ordem, segundo alegação da própria UFSC, encontra-se aguardando o prazo de informação da chamada autoridade coatora, no caso o Reitor da Universidade.

Após fornecidas as informações, cujo prazo expira no próximo dia 21, caberá ao Procurador da República em Santa Catarina emitir seu parecer sobre a matéria, opinando pela concessão ou denegação da medida, para o qual dispõe o prazo de cinco dias. Somente após a manifestação do Ministério Público é que o Juiz Federal Péricles Prade, no decurso de dez dias, dará a decisão definitiva sobre o pedido. Poderá conceder a ordem ou, se for o caso, cassar a liminar concedida no último dia 11, denegando a medida.

NOVA PROVA
O Juiz Federal Péricles Prade informou que, se for concedida a segurança, com a consequente manutenção da medida liminar, há um aspecto a ser observado. Trata-se da primeira etapa dos exames vestibulares, realizada no domingo, a qual os estudantes se viram impedidos de fazer. O Juiz Federal não considera difícil decidir a questão diante desse problema, se assim for o caso.

— Na própria decisão, na hipótese concessiva, o Juiz determinará a

constituição de uma banca, a ser especialmente designada, para a prestação dos exames faltantes. E isto, é óbvio, se os postulantes porventura forem aprovados na segunda e terceira etapas.

PROVAS NULAS
Ocorrendo a outra hipótese, ou seja, a denegação do mandado de segurança, diz o Juiz Péricles Prade que a liminar anteriormente concedida resultará cassada e serão consideradas nulas, portanto, as provas da segunda e terceira etapas realizadas pelos seis estudantes, não se cogitando, naturalmente, dos exames da primeira etapa.

RECURSOS
Uma vez concedida a ordem, o Juiz deverá recorrer de ofício, obrigatoriamente, ao Tribunal Federal de Recursos. Explica o Juiz Péricles Prade que "nada impedirá, porém, que a parte sucumbente recorra mediante agravo de petição para o mesmo Tribunal. Se o TFR confirmar a sentença, a matrícula dos vestibulandos permanecerá intocável; já, se por acaso reformá-la, dando provimento ao recurso, a matrícula será tida por nula, logo sem efeito jurídico."

"Se o Juiz denegar a ordem — esclarece o magistrado — não recorrerá de ofício, cabendo apenas aos impetrantes a possibilidade do recurso. Se o Tribunal confirmar a decisão a matrícula não poderá ser feita e, caso contrário, se reformá-la, os vestibulandos poderão cursar a Universidade."

Ib está orgulhoso de si mesmo

"Meu nome é pequeno e ao procurá-lo na relação dos aprovados não o encontrava. Quando levantei os olhos e o vi em primeiro lugar as lágrimas queriam vir. Mas acabaram não vindo."

Quem assim fala é Ib Silva, primeiro colocado no vestibular de Pedagogia da UDESC. Tem 24 anos, é noivo e oficial da Polícia Militar do Estado — 2º tenente.

Ib considera o vestibular "uma guerra, na verdadeira concepção militar". Diz que escolheu a Faculdade de Educação por ser ela a que melhor se adapta à sua vocação para o magistério. Sua decisão foi tomada logo que concluiu o curso da PM no ano passado.

Para Ib Silva o primeiro lugar entre os 110 candidatos que disputa as 40 vagas do Curso de Pedagogia "foi uma das maiores vitórias da minha vida. Estou orgulhoso de mim. Passei duas semanas me preparando intensamente, aplicando todo o tempo disponível nos estudos."

Ele acha que o aprimoramento cultural é imprescindível para todos que querem vencer na vida e que o fato de ser oficial da PM não prejudicará os seus estudos. Tem mais quatro irmãos "a caminho da Universidade" e um,

mais velho que ele, já formado pela ESAG.

VESTIBULAR É BOM
Entende que a abolição do vestibular "poderá facultar a pessoas que não se interessam realmente pelos estudos direitos idênticos aos que se dedicam aos livros. Acho que o vestibular, como prova de capacitação intelectual, é necessário. Além do mais não há suporte físico nem do número de professores nem de instalações suficientes para atender todos os estudantes que saem do curso secundário, caso eles fossem automaticamente para a Universidade. O vestibular em parte é bom porque só deixa entrar no ensino superior gente realmente interessada em estudar."

UMA SURPRESA
Ib Silva pretende ir a Laguna nos próximos dias para dar a boa notícia da sua colocação à sua noiva, que reside lá: "Há mais de um mês que eu não lhe escrevo por falta de tempo, devido aos estudos. Mas quero ir logo vê-la", acrescenta.
O fato de ser oficial da PM envolveu o trote dos calouros e seus cabelos, ainda que aparados curtos, continuam incólumes no alto da cabeça inteligente.

Edson não entendeu sua classificação

"Eu não entendi!"
Com estas palavras Edson Ney Ferrari, 20 anos, quartanista de engenharia elétrica da UFSC, setor de telecomunicações, manifestou sua surpresa pela primeira colocação que obteve nos exames de admissão à ESAG, com média 8,1, entre os 305 candidatos que disputaram as 40 vagas.

Este ano vai frequentar os dois cursos, pois acha que para ser um bom profissional deve possuir um grau maior de conhecimento. Ela conta como recebeu a notícia da primeira colocação:

— Eu estava em Blumenau, na Embatel. Sou integrante da Operação Mauá, promovida pelo DNER para estágio. Minha irmã, Rosângela, telefonou-me e deu a notícia. Quase cai de costas e até dei uma bronca na mana pensando que ela estivesse brincando. Após o telefonema recebi autorização para vir a Florianópolis. Cheguei às 23 horas de ontem (quarta-feira). Ai pedi desculpas à mana: ela falou a sério.

DE VOLTA À MAUÁ
Segunda-feira Edson Ney Ferrari retorna a Blumenau a fim de re-

mar suas atividades na Operação Mauá, da qual está colhendo ótimos ensinamentos, segundo afirma. Mas o primeiro lugar no vestibular o empolga:

— Eu achei que fiz boas provas. Pelas provas achava que ia ser aprovado, mas nunca no primeiro lugar. Eu já me conformaria com o quadragésimo. A ESAG é conhecida em todo o País.

Edson conta que, embora participando da Operação Mauá desde o dia 1º, aproveitava as horas livres para dedicar-se aos estudos. Na última semana fez apenas uma revisão da matéria, dedicando para isto uma hora diária. Acha que seu esforço valeu à pena porque considera a ESAG uma grande escola e o curso que nela fará será de grande valia na sua futura vida profissional.

FIM AO VESTIBULAR
Edson entende que a abolição do vestibular, "esse processo massificante", deve ser feita com o tempo: — Antes de se abolir o vestibu-

lar, a fim de dar possibilidades a todos os que querem cursar o ensino superior, deve-se construir mais escolas e reunir o maior número possível de bons professores. Atualmente há carência de espaço físico e de um bom corpo docente à altura de atender à demanda. Desta forma, acredito que o vestibular vai sobreviver ainda por mais uns sete anos, mais ou menos.

ADEPTOS
Não foi só Edson o único aluno do curso de Engenharia da UFSC que fez o vestibular na ESAG. Com ele, mais cinco universitários tentaram o ingresso na escola, mas dos seus colegas apenas Heitor Blum foi aprovado, e por coincidência em segundo lugar.

Está receioso de levar um segundo trote na sua vida universitária mas confia na tradição de que veterano não tem cabeça raspada mais de uma vez.

— Já levei trote na Engenharia em 1969. Dols, não! Afinal eu sou um veterano!

Computadores giram sem cessar

A Comissão Central reuniu-se, ontem às 14 horas, com os integrantes das Bancas Examinadoras, dando início aos trabalhos de correção. Na ocasião, ficou decidida a anulação da quarta pergunta da prova de Francês, tendo em vista erro gráfico de composição, com inversão da ordem alfabética que poderia criar problemas para os candidatos.

Mais tarde, às 15 horas, o Presidente da Comissão liberava as provas da última etapa com o respectivo gabarito.

A constituição das bancas da terceira etapa é a seguinte: Odair Ger-

cino da Silva e Hélio Romito de Almeida (Geografia); Maria de Pompéia Silva da Costa e Helga Brachke (História); Alfredo Gentil Costa e Marilda Coelho (Inglês) e Maria Alice Faria e Andrieta Lenard (Francês).

Durante toda a tarde de ontem, os equipamentos IBM giravam no Centro de Computação Eletrônica da Universidade Federal de Santa Catarina. Durante a correção das provas os Computadores leram, perfuraram, registraram e computaram para ponderações cerca de 24 mil cartões.

Se você respondeu assim acertou em cheio

No início da tarde de ontem, a Comissão Central autorizou a divulgação do gabarito da última etapa do Vestibular Único e Unificado da Ufsc, que é o seguinte:

História	Geografia	Inglês	Francês
1 — A	1 — A	1 — D	1 — B
2 — D	2 — D	2 — E	2 — B
3 — B	3 — B	3 — A	3 — C
4 — C	4 — C	4 — B	4 — Anulada
5 — B	5 — A	5 — C	5 — A
6 — D	6 — C	6 — D	6 — D
7 — B	7 — C	7 — B	7 — B
8 — D	8 — E	8 — E	8 — C
9 — E	9 — E	9 — C	9 — C
10 — B	10 — C	10 — E	10 — A
11 — E	11 — A	11 — D	11 — D
12 — C	12 — A	12 — A	12 — D
13 — C	13 — D	13 — B	13 — D
14 — D	14 — D	14 — C	14 — D
15 — C	15 — A	15 — E	15 — C
16 — E	16 — E	16 — D	16 — D
17 — D	17 — D	17 — C	17 — B
18 — B	18 — A	18 — B	18 — C
19 — C	19 — B	19 — E	19 — E
20 — A	20 — D	20 — A	20 — E

Comissão de trote vai agir com firmeza

A Comissão de Trote dos Calouros de 1972 da Universidade Federal de Santa Catarina, organizada por acadêmicos do Diretório Acadêmico do Centro de Estudos Básicos, está ultimando os preparativos para o trote que será realizado sábado, pela manhã, no "campus" universitário da Trindade.

Os coordenadores do trote escolheram a grande área próxima ao Restaurante Universitário para a construção do que denominaram "Curral dos Bichos".

O material do trote já está definido e foi adquirido depois de entendimentos estabelecidos entre o Reitor, em exercício, Professor Samuel Fonseca e os dirigentes do Diretório Central dos Estudantes, Diretório do Centro Básico e Comissão de Trote.

Durante este encontro ficou definido que não serão permitidos abusos durante o trote dos calouros, evitando-se alguns excessos verificados em anos anteriores que atingiam até a saúde dos calouros.

Convite

O Conselho de Administração da BÓLSA DE VALORES DE FLORIANÓPOLIS homenageará no próximo dia 14 — data em que comemora o 20º aniversário de sua Fundação — seus criadores e implantadores, Srs. Irineu Bornhausen, João Bayer Filho e Mozart Emídio Pereira, que terão seus retratos inaugurados na Galeria daquele órgão.

O ato será realizado às 17 horas na sede da BÓLSA DE VALORES DE FLORIANÓPOLIS e o Conselho de Administração convida parentes e amigos dos homenageados a comparecerem à solenidade. Na ocasião será oferecido um coquetel aos presentes.

EDITAL

Da Convenção Municipal da Aliança Renovadora Nacional (ARENA) do Município de Florianópolis.

O Presidente da Comissão Executiva do Diretório Municipal da Aliança Renovadora Nacional (ARENA), na forma da Lei, convoca os senhores filiados ao partido até dia 16 de novembro de 1971, para a CONVENÇÃO MUNICIPAL, a realizar-se no dia 16 de janeiro do corrente ano 1972, na sede do Partido situada à Rua Tenente Silveira, n. 105, às 9 (nove) horas da manhã, nesta cidade, para as deliberações da seguinte

ORDEM DO DIA
1 — Eleição dos Membros e dos Suplentes do Diretório Municipal
2 — Escolha dos Delegados e dos Suplentes, à Convenção Regional, Florianópolis, 4 de janeiro de 1972.
Aderbal Ramos da Silva — Presidente.

DISTRIBUIÇÃO TRIMESTRAL FUNDO CRESCINCO

A 40ª distribuição trimestral, de Cr\$ 0,410 por cota, está sendo paga aos inversores registrados até 31.12.71.
Valor da cota, em distr.: Cr\$ 3,257
Valor do Fundo: Cr\$ 681.780.113,76
Valor de Cr\$ 100,00 líquidos, investidos em 15.2.57, com reinversão das distribuições: Cr\$ 29.146,70
Faça seu dinheiro trabalhar para você, investindo no Fundo Crescincó, e torne-se sócio das mais sólidas empresas do país.
Administrado pelo

BANCO DE INVESTIMENTO DO BRASIL - BIB
Capital e Reservas: Cr\$ 84.718.613,35
Carta Patente A-2941/66 - C.G.C. N.º 60.400.512
Se você mudou de endereço, informe-nos. Muita coisa boa pode estar acontecendo com seu investimento. Ajude-nos a localizá-lo. Escreva para a Caixa Postal 4.778, São Paulo.
DISTRIBUIDOR:
OSMAR NASCIMENTO
Agente Autônomo do
BANCO DE INVESTIMENTO DO BRASIL S.A.
Rua Tenente Silveira, 29
FLORIANÓPOLIS — SANTA CATARINA