Biblioteca Pública — C. Posta 204

O TEMPO

válido até às 23h18m do dia 31 de dezembro de 1971. FRENTE FRIA: Negativo; PRESSÃO ATMOSFERICA MEDIA: 1006,4 milibares; TEMPERATURA MEDIA: 30,6° Centigrados; UMIDADE RELATIVA MEDIA: 98,7% — Cumulus — Stratus — precipitações passageiras — Tempo medio: Estável.

O ESTADO

Florianópolis, Sexta-feira, 31 de dezembro de 1971 — Ano 57 — Nº 16.793 — Edição de hoje 12 páginas — Cr$ 0,20

PHILIPI & CIA. a casa do construtor

INFORMA

Está tudo pronto em São Paulo para a realização hoje à noite da Corrida de São Silvestre, que vai reunir mais de uma centena de corredores de todo o mundo.

JORNAL "O ESTADO" BIBLIOTECA PÚBLICA

Médici faz hoje pronunciamento à Nação

Na mensagem de Ano Nôvo que apresentará hoje aos brasileiros o Presidente da República fará um balanço do crescimento do País no ano que se encerra e afirmará que o Brasil está preparado para manter em 1972 o atual ritmo de desenvolvimento.

O Presidente Médici gravou ontem em Brasília a sua mensagem, que tem 11 minutos de duração e será apresentada às 22h30m de hoje através de uma cadeia de rádio e televisão para todo o País, sob o comando da Agência Nacional.

Na tarde de ontem o Chefe do Govêrno recebeu os votos de Feliz Ano Nôvo de 92 auxiliares e servidores do Palácio do Planalto, bem como de repreentantes do Congresso, da Igreja e do Govêrno do Distrito Federal, tendo à frente o Governador Hélio Prates da Silveira.

O Presidente da República vai passar o ano na Granja do Riacho Fundo, onde amanhã oferecerá um churrasco aos membros do seu Ministério.

SINTESE

EXPEDIENTE

O expediente de hoje nas repartições federais, estaduais e municipais será das 9 às 12 horas sendo que os órgãos arrecadadores do Estado trabalharão normalmente, tendo em vista o interêsse administrativo na área tributária.

CONCURSO

Dez candidatos obtiveram aprovação no recente concurso de ingresso à carreira do Ministério Público, alcançando notas que variam de 7,20 a 5,35. Participaram do concurso 56 pessoas cuja relação dos aprovados está contida no edital 3/71.

FEBRE AFTOSA

A Secretaria da Agricultura informa que foi encerrada a 14a. etapa da vacina contra a febre aftosa com 1.908.372 bovinos imunizados. Segundo aquela Secretaria, com êste trabalho, praticamente todo o rebanho catarinense foi defendido, contra a doença.

INPS

A Coordenadoria de Bem-Estar do Inps está solicitando o comparecimento dos seguintes seguradores: Zulma Amorim, Francisco Cristovão Silva, Nery Manoel Vaz e Vandelino Schutz. Os interessados devem comparecer no Edifício do Inps, à Praça Pereira Oliveira, com a máxima brevidade.

ESCOLA DE POLICIA

A Escola de Polícia Civil, da Secretaria de Segurança e Informações, receberá inscrições, de 1º a 31 de janeiro do próximo ano, para o exame seletivo aos cursos de delegado de polícia, escrivão de polícia, comissário de polícia, técnico datiloscopista, agente de polícia e motorista policial. Os cursos serão realizados naquela Escola de 1º a 30 de março, com exceção de motorista policial que terá a duração de cinco semanas a partir de 1º de março. A inscrição está limitada a candidatos com idade entre 18 a 35 anos.

EMPRESA EDITORA O ESTADO LTDA.

Administração, Redação e Oficinas, Rua Conselheiro Mafra, 160 — Caixa Postal, 139 — Fones 3022 e 4139 — Florianópolis — Santa Catarina. / DIRETOR: José Matusalém Comelli — SUPERINTENDENTE: Marcílio Medeiros Filho / EDITOR: Luiz Henrique Tancredo / GERENTE: Osmar Antônio Schlindwein — SUBGERENTE: Divino Mariot / REDATORES: Sérgio da Costa Ramos, Antônio Kowalski Sobrinho, Sérgio Lopes, Moacir Pereira e Pedro Paulo Machado / REPORTERES: Wilson Libório de Medeiros e Aldo Grangeiro / SUCURSAL DE BLUMENAU: Rua XV de Novembro, 504 / CRICIUMA: Rua Anita Garibaldi, 181, Ed. Cavaler. REPRESENTANTES: A.S. Lara Ltda. — Avenida Beira Mar, 454 — 11º andar — Rio — A.S. Lara Ltda. — Rua Vitória, 657 — 3º andar — São Paulo — Propal Propaganda Representações Ltda. — Rua Coronel Vicente, 456 — 2º andar — Pôrto Alegre e Representação Paranaense de Veículos Publicitários Ltda. REPAVE — Rua Voluntários da Pátria, 475 — 12º andar — Curitiba.

PM tem nôvo Comandante em 1972

O Tenente-coronel Cesar Tasso Saldanha Lemos é o nôvo Comandante da Polícia Militar do Estado, devendo assumir o pôsto provàvelmente na segunda quinzena de janeiro. Sua designação foi publicada no Boletim da PM do último dia 27. O nôvo Comandante da Polícia Militar está servindo atualmente na Escola de Comando e Estado Maior do Exército. Até ontem não era conhecido o nôvo pôsto a ser ocupado pelo Coronel Fábio de Moura e Silva Lins.

Jairzinho foi eleito o craque do ano

O jogador Jairzinho foi eleito ontem o craque do ano do futebol carioca. A enquete realizada pela agência especializada "Esporte Press" reuniu 117 jornalistas da Guanabara, que apontaram o arqueiro Andrada, do Vasco como o segundo mais votado. Zizinho foi apontado como o melhor técnico, enquanto que o atacante Antônio Carlos foi eleito como a revelação do ano e José Marçal Filho o árbitro que mais se destacou em 1971.

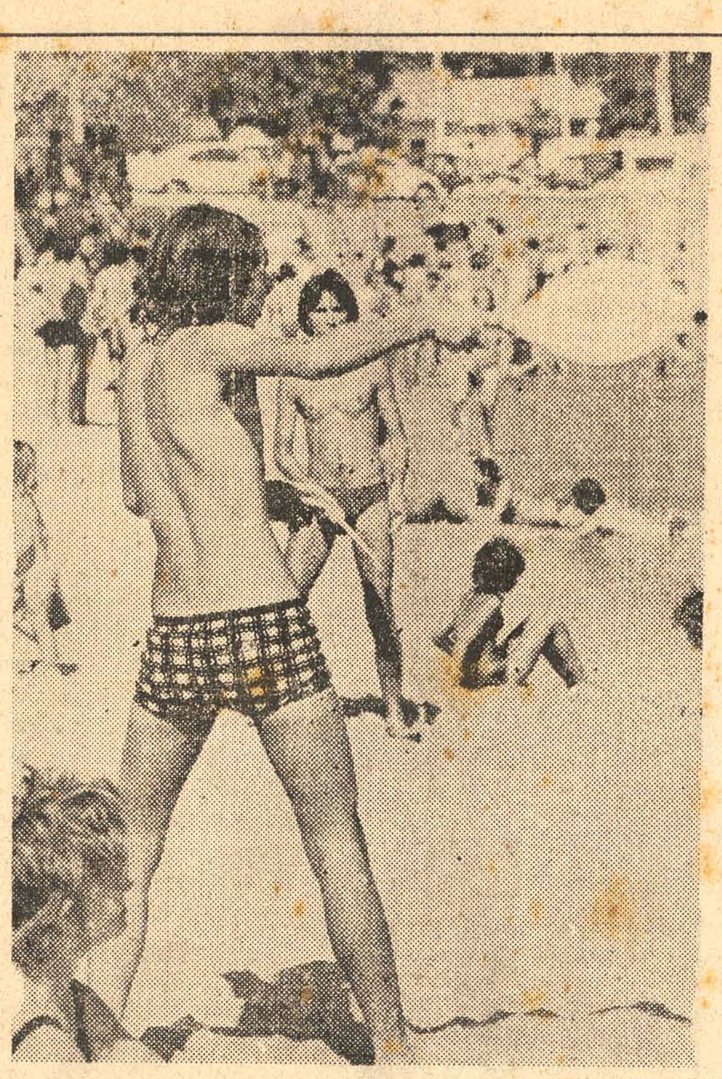

Proibição não erradica o frescobol

Jogar frescobol na praia sempre foi um esporte apreciado pelos jovens: distrai e mantém a forma, garantem os seus advogados. Mas a segurança pública tem razões que o espírito lúdico desconhece. E o frescobol, desde ontem está proibido nas praias catarinenses. Ontem mesmo, contudo, as disputas estavam animadas em Itaguaçu.

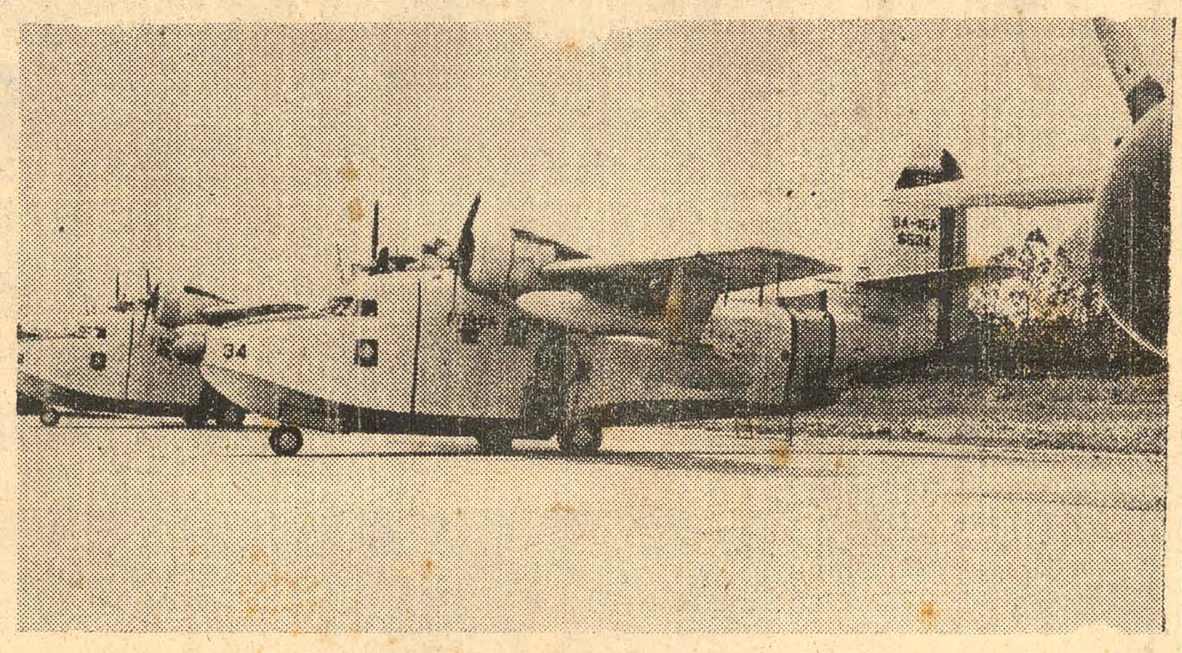

Base tem Albatroz na Busca e Salvamento

A partir de 17 de janeiro, o 2º Esquadrão de Busca e Salvamento da FAB transferirá a sua sede de Cumbica para Florianópolis. Oito aviões Albatroz e oito helicopteros a jato integrarão o 10º Grupo de Aviação da Fôrça Aérea Brasileira. O SAR implicará na transferência de um efetivo de mais de 150 homens. (Última página).

MINISTERIO DA AGRICULTURA
COMPANHIA BRASILEIRA DE ALIMENTOS

A Companhia Brasileira de Alimentos — COBAL — comunica aos seus consumidores que, por motivo de balanço, encerrará suas atividades no dia 31 do corrente às 12 horas, reabrindo no dia 4 de Janeiro às 7 horas.

Outrossim, esclarece que face a mudança para outro local, não mais abrirá sua loja sita à Avenida Mauro Ramos, esquina com a Rua Anita Garibaldi.

Florianópolis, 28 de Dezembro de 1971.

A Gerência

Repercute bem candidatura Filinto

Repercutiu favoràvelmente junto aos círculos da Arena do Rio e Brasília a confirmação do nome do Senador Filinto Muller para a presidência nacional do Partido. O nome do senador mato-grossense será levado à consideração dos convencionais da Arena no dia 23 de abril, segundo informou o atual presidente, Deputado Batista Ramos, após o encontro que manteve quarta-feira com o Presidente da República.

GOVERNADOR RECEBEU CUMPRIMENTOS

As mais destacadas autoridades catarinenses, auxiliares e amigos do Governador Colombo Salles estiveram ontem à tarde no Palácio dos Despachos para apresentar seus votos de Feliz Ano Nôvo. Estiveram presentes, entre outros, o Vice-Governador Atílio Fontana, o Presidente do Tribunal de Justiça, o Presidente do Tribunal de Contas, Comandantes das unidades militares sediadas nesta Capital, deputados e prefeitos.

Os cumprimentos foram iniciados pouco antes das 16 horas, prolongando-se até às 17h30m.

O Governador Colombo Salles passará o final de ano nesta Capital.

COMERCIO ABRE ATÉ 12 HORAS

O comércio de Florianópolis funcionará hoje até as 12 horas, para reiniciar atividades sòmente a partir da próxima segunda-feira. Os estabelecimentos, ao adotarem a medida beneficiando os empregados, acataram sugestão do Sindicato do Comércio Varejista, Clube dos Diretores Lojistas, Sindicato dos Empregados e Associação Comercial.

A rêde bancária, por sua vez, terá expediente externo das 9 às 11 horas, tão sòmente, permanecendo em recesso até o dia 3 de janeiro, conforme autorização do Banco Central.

Objetos voadores são vistos no Sul do Estado

Quando no dia 19 dêste mês, os Objetos Voadores não Identificados escolheram para centro de suas misteriosas aparições a populosa e cosmopolita capital do Rio Grande do Sul, os agricultores e pequenos proprietários do sul catarinense não imaginavam que seriam também contemplados com essas fugazes e fantasmagóricas visões. Enquanto às 21h30m Pôrto Alegre assistia aparições intermitentes, os perplexos moradores do loteamento Kobastek, em Criciúma, divisavam no espaço uma estrêla móvel, cruzando o espaço a uma velocidade quase meteórica, exatamente a mesma hora.

As dezenas de pessoas do bairro criciumense que avistaram o **Disco Voador** dividem seu segrêdo com o modesto funcionário do INPS, Albertino de Oliveira, uma das testemunhas a quem o objeto mais impressionou. O cidadão criciumense Artur Eugênio da Silveira lembra-se ainda do aspecto ovalado do OVNI e de sua côr levemente alaranjada.

Várias cidades no Sul viram o fenômeno

Na última segunda-feira, 27, os Discos Voadores proporcionaram a outros Criciumenses novas aparições, para reforçar a duvidosa história contada pelos seus primeiros espectadores. Não só os criciumenses foram contemplados com visões dos OVNI: Em Tubarão, Araranguá, Imbituba, Gravatal, Lauro Muller, Rio Fortuna, Braço do Norte e Laguna os estranhos objetos foram vistos por residentes, retirantes e forasteiros. Dois bancários florianopolitanos retornavam de Tubarão e antes de atravessarem a ponte que antecede o acesso a Laguna, seu automóvel foi ofuscado por uma intensa luminosidade, que acompanhava a marcha do veículo.

A velocidade dos **Discos Voadores** é seguramente o aspecto mais controvertido de tôdas as suas últimas aparições. Enquanto uns garantem que "êle é rápido como um raio", outros reafirmam ser a sua velocidade variável, "dirigida talvez ao sabor da vontade dos ocupantes dos estranhos veículos espaciais".

Tenente compara objeto a guarda-chuva

O Comandante do Destacamento Policial de Criciúma, Tenente Valdir Pacheco Filho, postara-se com alguns praças na frente da Delegacia Regional, disposto a usufruir um pouco da brisa que arrefecia o calor da noite, quando o clarão luminoso surgiu "a uma altura de 500 metros, espalhando sua luminosidade alaranjada". Segundo o Tenente, seus praças, e a maioria das pessoas que viram os **Discos** êles tem a aparência de um guarda-chuva aberto, aspergindo uma luminosidade metálica.

Os que viram contam suas histórias e amparam-se nas histórias das outras testemunhas. Os que não viram, mantém-se céticos e costumam sorrir quando uma velhinha alquebrada anuncia em Criciúma o próximo fim do mundo.

— O mundo vai-se acabar! As estrêlas estão caindo.

Acervo: Biblioteca Pública SC - Hemeroteca Digital Catarinense

Beto Stodieck

Malú Lienenberg é receita de mulher (como diz Vinicius) para o ano nôvo. (Foto de Nelson Machado)

HOJE É O FIM DO ANO

Hoje é o fim do ano. Ultimo dia de um ano que passou rápido — demais. É incrível, num abrir e fechar de olhos tudo passou e pouca coisa aconteceu, quase nada. Foi um ano de marasmo, de uma inércia quase total, sem maiores movimentações se não aquelas naturais — o vai e vem das pessoas, a luta diária pela sobrevivência.

FOI UM ANO DE PLANOS

Os planos dos novos governos deverão ser realizados em 1972. Ao menos, em Santa Catarina, temos a certeza que isso acontecerá.

UM FATO

Queria fazer uma retrospectiva de 71, o que de importante aconteceu. Os jornais e revistas, com seus serviços de informações e de pesquisas, dirão melhor do que eu.

Em todo caso, não vou deixar passar despercebido o fato que eu considero o mais importante para nós, barrigaverdes: a conclusão da BR-101 em território de Santa Catarina. Depois de anos de lutas — tentativas incríveis — para a nossa integração com o resto do Brasil, via terrestre —, finalmente em 1971 vimos realizada a desejada estrada (mil coisas já foram ditas a respeito, todos já tomaram conhecimento e nada mais há a dizer).

AMANHÃ SERÁ 1972

Amanhã será 1972, nôvo ano, nôvo dia. Vamos vêr no que dá, vamos dar todas as esperanças — depositar — aos homens que nos conduzem. Devem, carreguem esta Santa Catarina, êste Brasil para a frente. Movimentem Ponham seus planos em ação.

ONDE IR

Onde ir hoje à noite: não há muita alternativa, ou ao Doze ou ao Santacatarina Country Club. No Doze o reveillon será em traje de gala e com os conjuntos The Jordans, de São Paulo e The Saints, daqui mesmo. Já no Country, a roupa será esporte e o conjunto, também paulista, The Clevers. Creio — não sei — que o pessoal mais jovem irá para lá por causa da roupa.

Se reveillon em clube não lhe agrada, ponha a cuca em funcionamento e invente um, particular (que, cá prá nós, é sempre melhor).

APROVEITO

Aproveito êste final de ano, quando as pessoas estão mais amolecidas (sentimentalmente) para dizer e tentar tirar consequências, que as moças universitários que moram no pensionato LUSC, na rua Allan Kardec, ficarão desabrigadas. É que o prédio em que moram está sendo vendido pela Reitoria e esta dará, às moças, uma bôlsa insuficiente para se alojarem convenientemente.

CONSTA

Consta ouvi dizer — que casas de famílias, que costumam alugar quartos, em geral rejeitam moças. Alegam que elas dão mais problemas do que rapazes.

NO MAIS

No mais, as palavras de Drummond: "Se você não leva a mal, desejo-lhe boas entradas em 1972: o costume é antigo, e eu também. Se leva a mal, pois a essa altura já se fartou de abraços, telegramas, cartões, jingles, badalações, secos e molhados finos e/ou menos finos, faça de conta que eu não disse nada. E comece o ano da maneira que bem entenda: **na sua**".

ROYAL NAUTILUS HOTEL

O maior complexo hoteleiro do Sul

Foi entregue à Capitania dos Portos da Capital, que o estudará e o enviará ao Ministério da Marinha, para final aprovação, o projeto do ROYAL NAUTILUS HOTEL.

O referido projeto já foi aprovado pelo Departamento Autônomo de Saúde, Conselho Regional de Arquitetura, Ministério do Interior e Departamento Nacional de Obras e Saneamento.

O Royal Nautilus Hotel será iniciado tão logo seja em definitivo aprovado o projeto pelo Ministério da Marinha e Prefeitura Municipal.

Será construido na curva do Madalona, quase dentro do mar, e terá piscinas, play-ground, capela, parque de diversões, abrigo para barcos, churrascaria, restaurantes, bares, etc...

Será o maior complexo hoteleiro do Sul.

Extensão Rural tem mais verba

O Governador Colombo Salles liberou verba, em forma de crédito especial, no valor de Cr$ 600 mil destinado ao programa de extensão rural no Estado Santa Catarina.

Esse programa é executado em combinação com o Govêrno do Estado, pela Associação de Crédito e de seus Escritórios, funcionando em diversas áreas do Estado.

Por outro lado, o Chefe do Executivo suplementou verbas no Orçamento da Secretaria da Agricultura no montante de ..... Cr$ 444.500,00 destinadas ao atendimento de encargos da Pasta.

Outra informação do setor agrícola do Estado comunica o início de atividades do Grupo de Trabalho instituído para sugerir medidas necessárias à implantação do Centro Agropecuário da **Ufsc**, integrado de representantes da referida Universidade, Govêrno do Estado, através da Secretaria da Agricultura, **Dnos, Acaraesc e Acarpesc.**

Ufsc já usa super prensa

O Centro Tecnológico da Universidade Federal de Santa Catarina já está operando uma super-prensa de ensaios, adquirida recentemente com financiamento concedido pelo Banco Nacional de Desenvolvimento Econômico.

O nôvo equipamento, marca Amsler, de fabricação suiça, com capacidade de 500 toneladas, foi inaugurado com a realização de uma série de ensaios de corpos de prova de concreto para a Sociedade Termoelétrica de Capivari-Sotelca. A super-prensa destina-se ao contrôle de qualidade de concreto em edifícios, barragens, pontes, etc., possuindo uma mesa ampla, que permite ensaios de flexão e pesquisas de embutimento de chapas, trefilação e extrusão.

A maior utilização do aparelho será constatada nos programas de pós-graduação em engenharia mantidos pelo Centro Tecnológico da Ufsc.

Celesc tem nova concessão

As Centrais Elétricas de Santa Catarina acabam de receber nova concessão do Ministério das Minas e Energia para distribuir energia elétrica em Santa Catarina, podendo, em consequência, estabelecer os sistemas de transmissão e distribuição, constantes do projeto aprovado.

Pela mesma portaria, a emprêsa catarinense teve ampliada a sua zona de concessão no município de Vieira, pela inclusão dos distritos de Iomerê e Lourdes, ficando por igual, autorizada a fixar os respectivos sistemas.

A concessão outorgada à **Celesc** vigorará pelo prazo de 30 anos.

Por outro lado, o Ministro das Minas e Energia transfere, para a Centrais Elétricas de Santa Catarina S. A. a concessão para distribuir energia elétrica na sede do município de Tangará.

Blumenau & Gente & Coisas

Gervásio Luz

MESSIAS E HAIR

Êsses dias, confiando na memória, apontamos como os melhores espetáculos teatrais de 71, na cidade, "A Vinda do Messias", com Berta Zemel e "Hair", com gente a valer. Olhando agora, a relação oficial do teatro Carlos Gomes, temporada do ano passado, ficamos com a indicação já feita. Entre shows musicais (Ivon Cury, Simonal e Meninos Cantores de Santa Maria), teatro alemão ("Deutschen Kammerspiele"), teatro amador ("Cálígula" e outras não mencionáveis), teatro infantil ("A gatinha detetive", "O Ratinho Sabido", "O Boi e o Burro a Caminho de Belém"), só houve, mesmo, de profissional as duas peças que dão título a esta nota. O culpado da não vinda de companhias renomadas a esta terra: um só. O público blumenauense que ainda não entrou na maré do "vamos ao teatro"

TUDO & TODOS

* José Ferreira da Silva, agora Secretário da Academia de Letras descansou, uns dias, em Foz do Iguaçu.

* A sinalização de nossas ruas promete ser um estouro. Pelo menos é o que indica a amostra grátis, esquina da Alameda Rio Branco e a rua 15. Na base do luminoso, no estilo de Copacabana.

* "Casa de Bonecas", segundo a crítica, mostra a atualidade de Ibsen. A montagem com Tônia Carrero e seu filho Cecil Thiré (êste substitui Napoleão Muniz Freire que faleceu no início da temporada carioca desta peça) poderá vir ao Carlos Gomes. Contatos estão sendo mantidos.

* A Biblioteca Municipal Fritz Müller permanecerá fechada durante janeiro. Seguindo tradição, os funcionários gozam férias coletivas. Agripino Griecco (contam) que passando por Blumenau e tomando conhecimento do fato, teria dito, mais ou menos isto: "Biblioteca fecha, bar e buteco nunca".

* O "Correio do Livro", mensário paulista, que dá as diças sôbre o movimento editorial no país, está lançando um excelente plano de assinaturas. Alegando problemas econômicos, cortará as cortesias até aqui mantidas.

* O cartaz anuncia para o dia 9: "Teorema". Será o primeiro grande lançamento do ano cinematográfico, prestes a se iniciar.

* Há mais de 700 vagas na Fundação Universidade Regional de Blumenau. Não chegam a 200 os inscritos até o dia de hoje. O prazo vai até o dia 5. Fonte da Universidade afirma que até o final das inscrições surgirão, pelo menos, uns 400 candidatos.

* Falando em inscrições, termina dia 10 a oportunidade de indicar seus nomes para os professôres designados do Colégio Normal Pedro II. Sua dispensa ocorre dia 31 dêste e os que pretendem continuar lecionando naquele estabelecimento devem procurar a Diretoria para a inscrição.

* Dirigido à coluna um ofício do Centro de Instrução Policial Militar da Secretaria de Segurança e Informações. Dá conta que as inscrições ao Exame de Admissão ao Curso de Formação de Sargentos Combatentes, Rádio Operadores e Bombeiros vão até o dia 25 de janeiro.

* Os bailes de fim de ano na região: No Carlos Gomes, o tradicional Baile, hoje. "Reveillon", em Jaraguá do Sul, terá a música dos "Brasileirinhos". Em Camboriú: No Pop Show e Marambaia.

* Revista "Banas", semanário industrial e financeiro, focaliza na edição da primeira semana de dezembro, a Artex. Em várias páginas entrevistas com os diretores. Na capa que anuncia o texto "No vale dos Felpudos", o comendador Norberto Ingo Zadrozny.

UMA DAS MAIORES RÊDES EMPRESARIAIS DE SANTA CATARINA AGORA ESTÁ NA PESCA!

Hoepcke

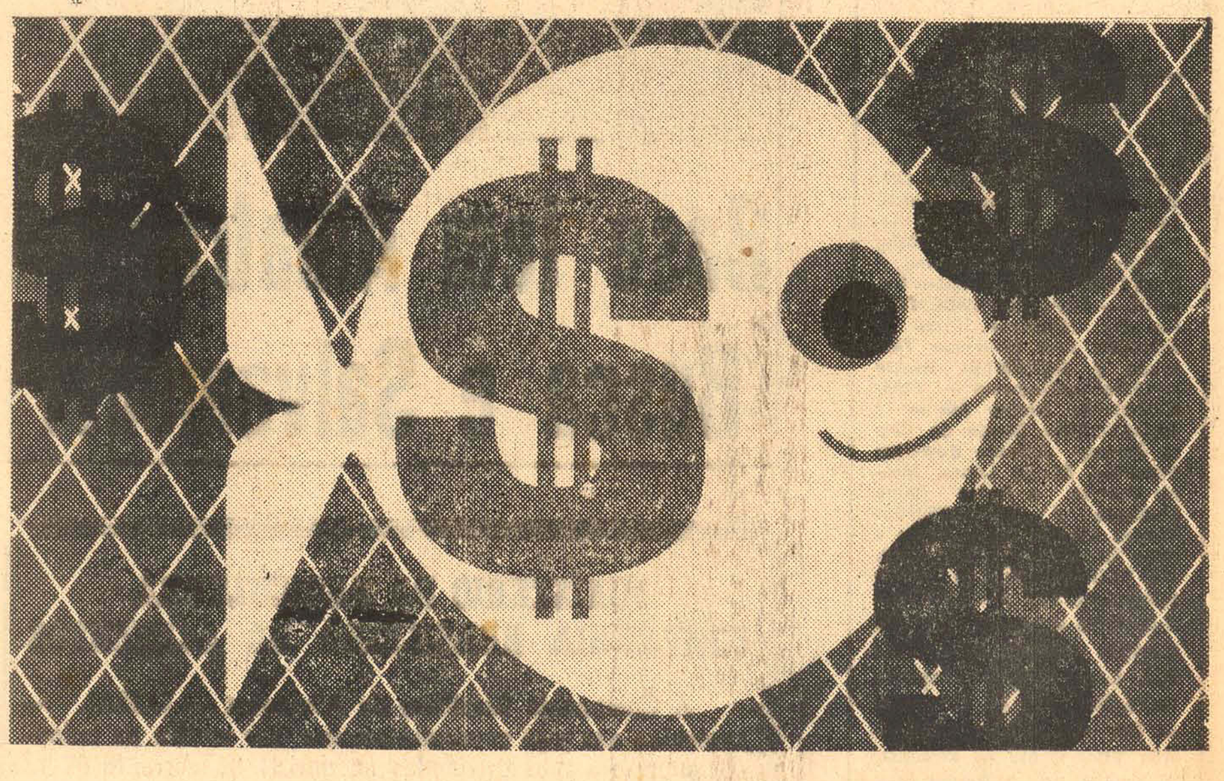

Entre você também através dos incentivos fiscais da SUDEPE.

E garanta tranquilidade para o seu investimento.

frigoríficos HOEPCKE S.A. comércio e indústria

Florianópolis SC REPRESENTANTE AUTORIZADO PARA CAPTAÇÃO EM SANTA CATARINA

DIVESC – Distribuidora de Títulos e Valôres Mobiliários do Estado de Santa Catarina

Acervo: Biblioteca Pública SC - Hemeroteca Digital Catarinense

Projeto para nova rêde de esgoto está quase pronto

BESC ultrapassa as metas que previu para o ano de 71

A deliberação da Assembléia Geral Extraordinária do Banco do Estado de Santa Catarina, realizada em junho, autorizando o aumento do Capital de dez para trinta milhões de cruzeiros, com ágio de Cr$ 1,80 por ação, foi uma de suas principais atividades durante o ano de 1971. Segundo a diretoria do **Besc**, isto representa um ingresso de Cr$ 56 milhões na economia catarinense, superando a meta fixada pela Ação Catarinense de Desenvolvimento, sendo que a operação de "**underwriting** foi realizada através do Banco Halles.

Por outro lado, acrescentam as informações que a reforma administrativa modificou os estatutos sociais do Banco, adequando-os à legislação que autoriza o acesso ao mercado de capitais. Com essa medida o estabelecimento atinge a condição de Sociedade Anônima de Capital Aberto.

PESSOAL QUALIFICADO E COMPUTAÇÃO

Entre algumas das novas técnicas introduzidas na sistemática do **Besc**, pela Reforma Administrativa, destacam-se a reciclagem de Pessoal pela realização de cursos intensivos para Gerentes, Contadores, Inspetores e Técnicos de nível superior; ministração de cursos para gerentes e contadores de emprêsas, nos dôze polos regionais em que a Ação Catarinense de Desenvolvimento divide o Estado e a implantação do regulamento e do Quadro de Pessoal.

Quando a introdução de novos equipamentos, figura a utilização de moderno sistema de computação para os serviços de contas-correntes e do Departamento de Acionistas, e a instalação de aparelhagem do tipo Leitor-Copiador, acoplado ao sistema de microfilmagem de documentos.

Foram procedidas também, reestruturações nas carteiras de Crédito Rural, Especializado e Geral, previstas na Ação Catarinense de Desenvolvimento.

CRÉDITOS

O Setor de Crédito Rural atendeu a 3.000 processos investindo cêrca de Cr$ 15 milhões, duplicando o total aplicado em 1970. A Carteira de Crédito especializado adaptou-se aos novos procedimentos contábeis instituídos por resolução do Banco Central e aplicou, no exercício que se finda, a soma de Cr$ 10 milhões.

De outra parte, a adoção do critério de reciprocidade na Carteira de Crédito Geral, ocasionou um acréscimo de 73% nos depósitos de público, no período de maio e novembro, permitindo a aplicação de Cr$ 167.573.000,00 no mesmo período.

TURISMO

A diretoria do **Besc** informa, ainda, é o Besc-Turismo S/A, com capital de Cr$ 100 mil, e que visa não sòmente a prestação de serviços, mas também influir no desenvolvimento do Turismo em Santa Catarina.

A diretoria do **Besc** Informa, ainda, que foram elaborados projetos para a criação de novas agências no interior do Estado e também em Pôrto Alegre, Curitiba e Brasília e adquiriu imóvel para a instalação de agências no Estado da Guanabara, em prédio próprio.

BNH recebe sem multa até hoje

A Companhia Habitacional de Santa Catarina — **Cohab** — encerra hoje o prazo de pagamento concedido aos adquirentes em atraso sem juros e multa.

Com o objetivo de evitar dúvidas, a empresa esclarece que todos aquêles que desejarem essa oportunidade, mas não dispõem de recursos para saldar de uma vez o total de sua dívida, poderão efetuar o pagamento de parte das prestações vencidas. O saldo deverá ser pago a seguir, acrescido de juros e multa, porém, com a possibilidade de utilização do depósito do Fundo de Garantia por Tempo de Serviço.

Os pagamentos podem ser feitos no escritório da emprêsa ou nos bancos autorizados nos diversos municípios onde a **Cohab** mantém Conjuntos Habitacionais.

Criciuma comemora em março

Criciúma (Correspondente) — Muito embora o dia da fundação de Criciúma seja 6 de janeiro, a Semana do Município será comemorada no próximo ano no período de 20 a 26 de março. A decisão foi tomada pela Fundação Universitária de Criciúma, entidade encarregada de elaborar as programações.

Para o dia 6 foi programada apenas a celebração de Missa em ação de graças.

Ressacada expõe em abril

Uma comissão de criadores e técnicos da Associação Catarinense de Criadores de Gado Leiteiro, da Federação da Agricultura do Estado de Santa Catarina, da Associação Rural Regional de Florianópolis e do Projeto Gado Leiteiro foi recebido pelo Secretário Glauco Olinger, da Agricultura. Na ocasião foi solicitado, por parte da Comissão, o apoio para a Exposição Estadual Agropecuária de Santa Catarina, a ser realizada no Centro de Recreio da Ressacada, em Florianópolis, constante do calendário pluri-anual de exposições do Ministério da Agricultura para 1972.

A data para o certame, foi fixada para os dias 21 a 23 de abril de 1972

Até o final de janeiro a firma Planalto deverá entregar ao DNOS o projeto final para a nova rêde de esgôtos de Florianópolis, cuja obra deverá custar cêrca de Cr$ 30 milhões. A informação foi prestada pelo engenheiro José Bessa, acrescentando que o projeto prevê a rêde numa extensão de 250 quilômetros, com capacidade para atender a uma população superior a 300 mil habitantes sendo, por conseguinte, ideal até o ano dois mil. Esclareceu que já foi elaborado o levantamento cadastral da atual rêde de esgôtos e que, baseado neste levantamento, está sendo ultimado o projeto final.

Disse que para a execução do projeto o Govêrno do Estado, tendo em vista tratar-se de obra de grande vulto, deverá celebrar convênios com diversos órgãos. A obra poderá ser executada em etapas.

O projeto vem sendo executado pela firma Planido, que celebrou contrato com o Govêrno do Estado, DNOS e Universidade Federal de Santa Catarina. A execução da nova rêde de esgôtos de Florianópolis deverá ficar a cargo da Casan, que pleiteará recursos junto ao Banco Nacional de Habitação.

LANÇAMENTOS NA BAÍA NORTE

Segundo o engenheiro José Bessa, "a concepção geral do projeto [illegible] mente o lançamento [illegible] a conclusão de q[illegible] rem localizados n[illegible] nalidade de serv[illegible]. Todo o esgôto d[illegible] rá lançado na Pon[illegible] tratamento, evit[illegible] águas. Estas lan[illegible] truídas com a u[illegible] estenderão até [illegible] das praias. Antes [illegible] será recalcado em [illegible] que seja evitada a [illegible] de esgotos definiu primeiramarino do esgôto. Chegou-se [illegible] dois os lançamentos, a se[illegible] Norte. O local propicia racio[illegible] melhor viabilidade econômica. [illegible] do Estreito, por exemplo, se[illegible] eal, após passar por um pré[illegible] desta forma a poluição das [illegible] — prosseguiu — serão cons[illegible] de tubos submarinos que se [illegible] para que haja diluição longe [illegible] ao chegar nas lançadoras êle [illegible] estações elevadas, a fim de [illegible] inação das águas".

CONTAMINAÇÃO

Afirmou o che[illegible] gotos de Florianó[illegible] e tem capacidade [illegible] até 30 mil habitan[illegible] mento da rêde e[illegible] muitos [illegible] ntos da C[illegible] ou em canais pluv[illegible] mar. [illegible] NOS que a atual rêde de es[illegible] projetada por volta de 1910 [illegible] tender a uma população de [illegible] endo em vista o estrangula[illegible] o esgôto vem sendo [illegible] jogado diretamente no mar [illegible] ovocando a contaminação do

Secretaria da Agricultura trata da recuperação do solo no interior

O solo agrícola de Herval d'Oeste será recuperado, por ocasião do próximo plantio, mediante aplicação de calcário e fertilizantes numa extensão de 350 hectares.

O Laboratório de Análise de Solos e Minerais, da Secretaria da Agricultura está analisando 230 amostras de solo daquele município visando determinar a necessidade de calagem e adubação.

O programa de recuperação da fertilidade do solo, também conhecido por "Operação Fertilidade" somou um total de 605 hectares recuperados em Herval d'Oeste, prevendo-se um aumento de 300% no rendimento das lavouras de milho e soja ali cultivadas.

NECTARINAS

Os agricultores [illegible] no Município [illegible] 7, a colheita de n[illegible] rão presentes auto[illegible] cultura, Banco do [illegible] volvimento e Irasc. [illegible] cleo Colonial Celso Ramos, [illegible] os festejará no próximo dia [illegible] oportunidade em que esta[illegible] ligadas à Secretaria da Agri[illegible] Banco Regional do Desen[illegible]

A safra de nec[illegible] agricultores japone[illegible] cultura uma colheit[illegible] milhões de frutas. [illegible] dêste ano possibilitou aos [illegible] se dedicaram a essa fruti[illegible] 0 caixas num total de dois

Colocadas no[illegible] País, a colheita ren[illegible] trabalho de 16 famíli[illegible] is centros consumidores do [illegible] 1 milhão, resultado do [illegible] agricultores.

Ministério da Agricultura
INSTITUTO BRASILEIRO DE DESENVOLVIMENTO FLORESTAL
EDITAL

O Presidente do IBDF, no uso de suas atribuições, determinou a esta Delegacia para tornar público que.

1º — Em cumprimento à Resolução n. 62, alterada pela de n. 73, do CONCEX, e a Portaria n. 2.157, desta Autarquia, o Departamento de Comercialização organizou os quadros demonstrativos como segue:

REFLORESTAMENTO

Relativos aos plantios de árvores destinados à reposição florestal (alínea "a") e ao cálculo dos índices de participação na exportação de pinho, válidos para o exercício de 1972 (alínea "b"), do artigo 9º da Portaria n. 2.157, declarados pelas emprêsas habilitadas a exportar o produto, em obediência aos seus artigos 8º, alínea "b", e 10.

TRADIÇÃO

Relativos às exportações de madeira de pinho realizadas durante o ano de 1970, levantadas com base nas cifras declaradas pelos exportadores (art. 12 Portaria 2.157) e nas estatísticas enviadas pelas Delegacias Estaduais do IBDF e Diretórios Comerciais da CCEM, para fins de atualização dos percentuais de participação, conforme e parágrafo único, do item III, da Resolução n. 62, alterada pela de n. 73, do Concex, que prescreve:

"Para aferição dos índices a serem observados em 1972, na distribuição de contingentes exportáveis de pinho, promover-se-á nova atualização, computando-se, para êsse fim, as exportações realizadas em 1970".

§ 1º — Nos têrmos do que prescreve o § 6º, do item II, da Resolução n. 62, do Concex para calcular o dimensionamento dos plantios devem ser consideradas 12 (doze) e 4 (quatro) árvores por metro cúbico de pinho que cada emprêsa exportou em 1970, para os mercados contingenciados e outros mercados (livres), respectivamente.

§ 2º — Foram consignados, em coluna separada, os saldos de cotas registradas em 21.12.70, em vista das instruções expedidas em 9.12.70, para esclarecer que:

— para a atualização dos índices de tradição válidos para o próximo exercício, determinada pela Resolução n. 62, do CONCEX, serão computados exclusivamente os embarques realizados no quinqüênio 1965/69;

— para a nova atualização em 1971, válida para 1972 computar-se-ão os embarques realizados em 1970 mais as cotas pendentes e menos os saldos devedores, registrados em 31.12.70.

§ 3º — Os mencionados quadros estão à disposição das emprêsas e dos Sindicatos de Classe interessados, para exame, nos órgãos adiante indicados, em obediência ao artigo 13, da Portaria n. 2.157

§ 4º — As Delegacias Estaduais dêste Instituto, em conexão com as Agências do Banco do Brasil S. A. — Grupo CACEX — e com os Sindicatos dos Exportadores, nos Estados do Paraná, Santa Catarina e Rio Grande do Sul, promoverão a divulgação dos quadros a que se refere o item 1º.

2º — Findo o prazo e não havendo reclamações, considerar-se-ão definitivas as posições constantes dos quadros referidos no "caput" dêste artigo termina em 31.01.71.

§ 6º — Somente serão consideradas as reclamações que forem apresentadas dentro do prazo estipulado no parágrafo anterior e que estiverem instruídas com documentos que comprovem as alegações das reclamantes.

º — Findo o prazo e não havendo reclamações, considerar-se-ão definitivas as posições consignadas nos quadros distribuidos para conhecimento dos interessados, procedendo-se ao cálculo dos índices para distribuição de contingentes exportáveis de madeira de pinho, válidos para 1972, com base nessas cifras, de conformidade com as condições estabelecidas nos atos a que alude o presente Edital.

Joinville, 27 de dezembro de 1971.

MAURO PINHO GOMES — Delegado Estadual do IBDF em SC.

SCATA PROPAGANDA
PAINÉIS E CARTAZES EM Sta CATARINA
R. ÂNGELO DIAS, 57
C.P. 480 - Fone 22-1457
BLUMENAU-SC

1971 PROVOU QUE O CRESCIMENTO DE SANTA CATARINA DEPENDE MESMO DE VOCÊ

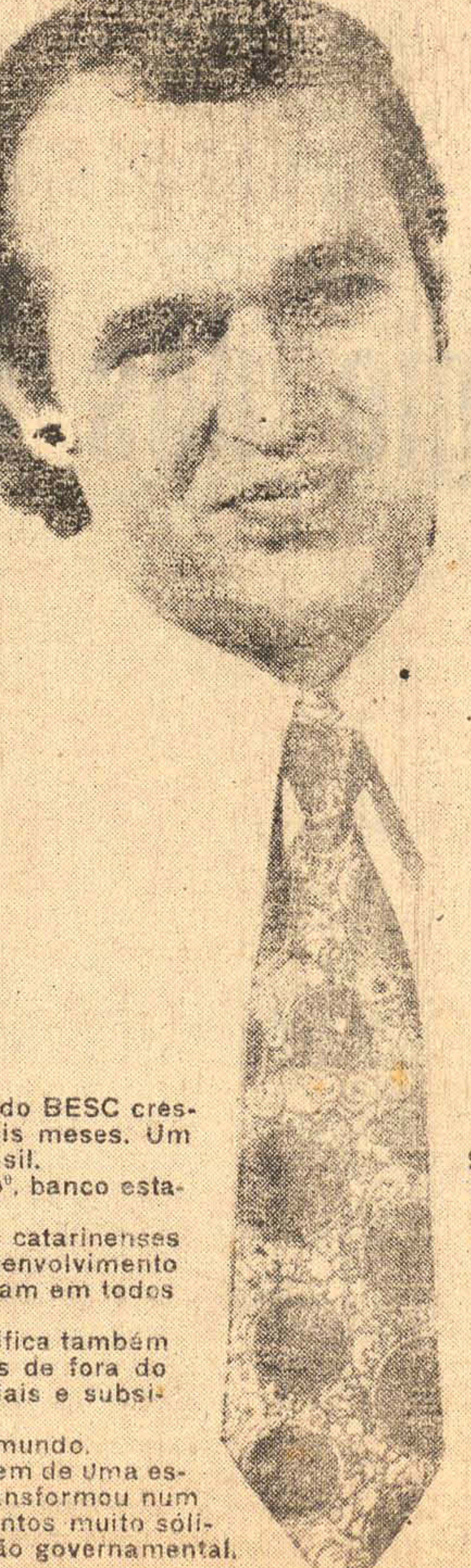

Os depósitos populares do BESC cresceram 75%. Em apenas seis meses. Um dos maiores índices do Brasil.

Passamos de 9º. para 5º. banco estadual do Brasil.

Vale dizer: em 1971 os catarinenses passaram a investir no desenvolvimento de Santa Catarina. E ganharam em todos os sentidos.

Por outro lado, isto significa também que o BESC trouxe recursos de fora do Estado, através de suas filiais e subsidiárias.

E nisto trabalhou todo mundo.

O Govêrno, pela montagem de uma estrutura financeira que se transformou num Supermercado de Investimentos muito sólido. E você, pelo apoio à ação governamental.

Aí cresce[illegible]s.

E você se[illegible] o crescimento de Santa Catarina [illegible] mesmo é de você. De sua particip[illegible] decisiva.

O que impli[illegible] dizer que, no ano que vem, serem[illegible] dos primeiros bancos estaduais [illegible]sil. Isto é, se você quiser.

Outra coisa [illegible] importante: durante todo êste a[illegible] alhamos duramente para lhe pr[illegible] nar dias melhores. Festeje-os. F[illegible] ua festa de natal e ano novo. Vo[illegible] erece.

Ação Catarinense de Desenvolvimento

GRUPO FINANCEIRO BANCO DO ESTADO DE SANTA CATARINA S.A.

Acervo: Biblioteca Pública SC - Hemeroteca Digital Catarinense

TURISMO EXTERNO

Apesar da timidez que ainda tem impedido a iniciativa privada de se alçar a vôos mais elevados nos investimentos destinados à exploração do turismo em nosso Estado, a realidade dos fatos está a comprovar neste verão que os inexplorados recursos turísticos de Santa Catarina, assim como estão, conseguem despertar vivamente a atração não só dos brasileiros do interior catarinense e de outros Estados da federação, mas também de turistas sul-americanos que escolhem nossas praias para passar uma temporada na estação de veraneio.

É sôbre êstes últimos que queremos nos referir, em especial. Já é conhecida a atração que o nosso País desperta nas demais nações vizinhas do Continente. Também é por demais conhecido que o acesso às principais cidades do Centro — Rio de Janeiro e São Paulo — tem se dado através das rodovias do Sul, das quais a BR-101 é o tronco principal. A situação privilegiada de Santa Catarina no litoral Sul-brasileiro, com uma orla marítima que ostenta praias entre as mais belas do País e numa quantidade que nenhum outro Estado dispõe, reune condições inexcedíveis para forclaramente que o nosso turismo está constituir um centro turístico continental sem igual em quaiquer outra nação sul-americana.

Ano após ano — e nesta temporada numa proporção sem precedentes — aumenta o número de turistas da Argentina, do Uruguai e do Paraguai em nossas praias. E veja-se que isto vem acontecendo sem praticamente nenhuma publicidade turística de Santa Catarina. Os propósitos de que se acha imbuido o DEATUR e as iniciativas que tem tomado no curto espaço da sua criação até os dias atuais demonstra a seriedade com que o poder público estadual está encarando êste problema que se reveste das mais amplas perspectivas de se tornar numa das mais pródigas fonte de renda da economia catarinense, dentro dos anos futuros, caso êsse esfôrço seja redobrado e encontre na iniciativa particular uma recíproca que o faça compensador.

É necessário que Santa Catarina faça publicidade das belezas das suas praias nos demais países do Continente sul-americano. As animadoras palavras do Ministro Mário Andreazza durante as suas visitas a Florianópolis, garantindo o andamento das obras das BRs em nosso Estado está a indicar sideravelmente atrasado na relação estabelecida pelas suas perspectivas de desenvolvimento com a ação dos investidores particulares.

A BR-101 já está concluída e quando a BR-282 já estiver com a sua pavimentação iniciada, conforme garantiu o Ministro Mário Andreazza, a facilidade dos transportes para os turistas da Argentina, Uruguai e Paraguai (isto só para falar nos mais próximos) virem conhecer as praias catarinenses nos dá a certeza de que reside no turismo externo uma fonte excepcional de vitalização da nossa economia. Mas para que tal aconteça na proporção desejável é preciso duas providências fundamentais: a primeira delas seria a de divulgar no exterior as potencialidades turísticas de que dispomos e a segunda, de primordial importância, a de construirmos hotéis, restaurantes e demais estabelecimentos do gênero ao longo do nosso litoral, à beira das nossas praias.

Esperamos que os investidores despertem para essa excepcional oportunidade que se avizinha. Já foi perdido algum tempo, mas nunca é tarde para construir.

36º à sombra

Tomou banho de mar, tomou outro de chuveiro, tomou três cervejinhas, almoçou uma feijoada e deitou-se na rede. A varanda é aberta ao Oceano Atlântico e ao vento nordeste.

A rêde é que teimava em se fechar, comprimido os seus ombros e pernas, já castigados pelo sol e pelo sal. Do fundo do sono começou a arrancar idéias: e se a rêde tivesse uma espécie de eixo de madeira nas extremidades, distendendo o encordoamento? Isso a obrigaria a ficar sempre aberta. Além do mais, se os fixadores não estivessem colocados àquela altura, a rêde assumiria uma posição menos encurvada. Mais confortável, sem dúvida. O diabo é que essas rêdes são tecidas numa lona muito áspera... se a cobrissem com espuma de borracha... Aí, juntando um lençol e um travesseiro, e amarrando-a em algum ponto fixo para que não balançasse ao sabôr do vento...

De repente, deu um pulo: havia inventado a cama!

* * *

Por trás das grossas bagas de suor que lhe embaciavam as lentes, o procurador se debruçava sôbre montes de processos. A camisa empapada a gravata frouxa e, ainda assim, sufocante, a umidade do ar, o ventilador quebrado, a sala pequena e escura... deu o último parecer da tarde:

"... e, em presença de tudo o mais quanto aqui se relatou, além do calor reinante, que hoje alcançou a incrível marca de 36 graus à sombra, manifesto-me pelo INDEFERIMENTO da inicial".

* * *

Vivia distraído. Recebia constantes cutucadas da mulher. Mas havia ocasiões irremediáveis. Naquela noite, havia sido apresentado a um casal — a mulher, gigantesca, exibia como marcas visíveis uma desatada vocação para o papo-furado e dois seios, pesados e nervosos hemisférios a lhe guarnecer o colo.

— Ai, como sofro no verão! E o senhor?

— Realmente...

— Não sei como há quem goste. O meu marido por exemplo, adora!

— De fato...

— Eu fico doente, para morrer. E depois não é só o mal-estar do calor: pior é o suor. Eu transpiro toneladas. Tenho a sensação de que vou me derreter.

E êle, arrematando:

— É, a senhora deve sofrer muito, principalmente por causa dos... aí — e acompanhou a fala com um gesto aberto, que nasceu no abdomen, fêz uma curva sôbre o próprio peito e morreu, com as mãos espalmadas, sôbre o pescoço.

— Não é isso?

* * *

Os dois cupinchas velhos se encontraram depois de muitos anos. Abraçaram-se, sentaram, pediram um uisque.

— Pois é, casei, engordei como você vê, ainda não fiquei rico, mas não estou mais naquele miserê. Tenho duas crianças, lindas, parecidas com a mãe. Entrei num negócio de madeira lá no norte do Paraná, dei com os burros n'água, fui para Minas, Belo Horizonte, fui mais ou menos. Agora, acertei o pé. Tenho uma firma de importação no Rio, viajo muito para o exterior. Você apareça, homem, você está sempre no Rio, dá um pulo lá em casa, para conhecer minha mulher. É mineira, a minha mais velha também. A caçula é carioca. Mais uns dois anos, firmo o pé, aí vou descansar um pouco. Estou pensando até em comprar um terreno em Canasvieiras, passar pelo menos um mês por aqui. E você, hein, bicho velho! A mesma cara, quem diria! Quase quinze anos, não? E as novidades?

— Pois é... tudo bem...

— Tudo bem? Puxa, o que sempre admirei em você foi essa capacidade de síntese...

Paulo da Costa Ramos

Refúgio dos Humildes

Gustavo Neves

A bondade, conquanto virtude rara nestes dias de competição feroz, não costuma causar impressão maior que a de qualidade vulgar. Nem por outra circunstância foi que, há alguns dias, um rapazote bem atualizado e provido, me afirmava que não existe a bondade no homem — e sim a pusilanimidade, a ausência da coragem para domar o próprio coração e para manter-se tranquilo tanto ante a lágrima, como ante as alegrias do próximo. Mas a verdade é que eu conheço muitos homens bons — e não apenas bons homens. Admiro-lhes a nobreza dos sentimentos e vejo nos seus gestos de altruísmo ou de piedade algo daquilo que não posso e altar aos deuses, em qualquer culto religioso.

Sei de um dêles, diante de cuja grandeza moral me rendo. Médico, não o é de clientela alta e endinheirada, mas dos pobres. No seu consultório não o procuram senão os infelizes que nada podem oferecer em compensações materiais à assistência que pretendem. Permita-me — êle e os que me lêem — que lhe escreva aqui o nome: é o dr. J. J. Barreto. Devo mesmo declarar que a lembrança desta referência não a devo nem a mim, nem a qualquer amigo comum, bem situado socialmente: cedo à sugestão duma senhora idosa e humilde, paupérrima, que me conta coisas edificantes a respeito dêsse médico lagunense, voltado à simplicidade e à solidariedade humana. A propósito, sendo êle o médico dos sentenciados da Penitenciária do Estado, tiveram estes, sob impulsos de gratidão, a idéia de homenageá-lo, prestando o preito devido à bondade. Tudo se reduziu, finalmente, num cartão de boas festas, mas um cartão muito original e significativo.

Deve ter sido trabalho de algum desenhista anônimo, condenado a muitos anos de afastamento do meio social com que se incompatibilizou. Lindamente desenhado e colorido, traz inscrições alusivas ao Natal e ao Ano Nôvo, com as letras em relêvo e bem talhadas e vistosas.

E as assinaturas? Falam, em nome de todos os sentenciados e de sua profunda estima ao dr. Barreto, algumas pessoas que nem usam o próprio nome: subscrevem-se pelos números que lhes correspondem, na prisão, às fichas de detentos. Numa das margens do cartão, a singeleza das almas que o inspiraram escreveu o seguinte: "Eu estava triste porque não tinha sapatos, até que, ao subir uma rua, encontrei um homem que não tinha pé". Depois, uma prece a Deus, rogando-lhe serenidade para suportar as penas que não se podem afastar e sabedoria para mudar as coisas que possam ser mudadas.

Finalmente, a mensagem de reconhecimento ao médico e amigo: "Esta singela lembrança foi a única maneira que achamos para agradecer a essa figura humana, tremendamente bacana, boa praça, muito legal, que nos dispensa um tratamento de Bondade, que nos atende com a maior boa vontade, com uma consideração tremenda, enfim tudo de bom que tem feito por nós. E só pedimos a Deus que, junto aos seus presentes e votos de boas festas, não se esqueça de colocar também os Dêle: saúde, paz e prosperidade". Vêm então repetidos os votos de feliz Natal e próspero Ano Nôvo, extensivos à família do dr. J. J. Barreto.

Não terão sido muitas e tão expressivas na sua ingenuidade as manifestações recebidas pelo humanitaríssimo médico, a cujo consultório comparecem diariamente e são atendidas legiões de enfermos, sem qualquer outra recomendação que não a de serem humildes filhos de Deus, a quem confiam seja premiado o bondoso dr. Barreto.

Gustavo Neves

TRIVIAL VARIADO

Marcílio Medeiros, filho.

DE CONVERSA EM CONVERSA

Cidadão respeitável, com quarenta e tantos anos bem vividos, vinha viajando pela estrada depois de um dia de trabalho em outra cidade quando uma estranha e intensa luminosidade, vinda ao que parece de algum ponto em cima do automóvel, surpreendeu-o no meio da cansativa madrugada. Questão de segundos, apenas. Depois, não sabe explicar como, a luz desapareceu. Foi só, nada mais viu nem mais nada aconteceu. Mas no dia seguinte cometeu a imprudência de contar o caso para um amigo. A partir daí, então, começaram a correr as versões:

1ª versão — "Teixeira trafegava na BR-101, na altura de Tijuquinha, quando um disco voador apareceu e ficou seguindo o carro durante vários minutos. Era noite e o disco projetava uma luz verde sôbre a estrada. De repente, os faróis e o motor do automóvel deixaram de funcionar. Depois, numa velocidade vertiginosa, o disco desapareceu subindo na vertical. Aliás, Teixeira voltava de uma festinha em Camboriú".

2ª versão — Depois de participar de uma peixada de fim de ano em Canasvieiras, regada a farto chope gelado, Teixeira voltava para a cidade quando subitamente se viu envolvido por densa nuvem de poeira. Parou o carro, esperando baixar o pó, e adormeceu. Sonhou, então, que no meio da noite lhe tinha aparecido um disco voador cujos tripulantes, uns homenzinhos de meio metro de altura que mudavam de côr a cada instante ficaram conversando com êle em cordial colóquio que se prolongou até alta madrugada. Depois os homenzinhos entraram novamente no disco, dizendo que estavam de partida para um pequeno planeta de uma outra galaxia. Teixeira foi despertado aos primeiros albôres da aurora por um carroceiro que vinha à feira".

3ª versão — "Teixeira envolveu-se em formidável farra com um grupo de excursionistas, na casa de um amigo, no interior da Ilha. Com mêdo da mulher, disse quando chegou em casa que foi sequestrado pela tripulação de um disco voador que o obrigou a passar várias horas respondo perguntas no interior da nave. Pediu à mulher que não contasse nada a ninguém, para evitar aborrecimentos e a corrida dos repórteres. A mulher não acreditou e, dizem as más línguas, o casal já está tratando dos papéis para o desquite".

4ª versão — "Aos primeiros albôres da aurora de quarta-feira, Teixeira foi encontrado por um carroceiro dormindo no interior do seu automóvel na estrada da Lagoa. Ao despertar, contou que passara a noite aprisionado pelos ferozes tripulantes de um disco voador, que o amarraram pelo pé no tronco de um ingazeiro e o crivaram de perguntas acêrca da vida terrestre. A mancha de batom no ombro da camisa não era batom: foi um tranco que levou dos tripulantes do disco, indo bater na fuselagem da nave que produziu a estranha nódoa. Teixeira agora teme que seus algozes voltem para apanhar um par de brincos de artesanato de prata que um dêles deixou cair no banco de trás do automóvel, na hora da luta".

5ª versão — "Teixeira foi internado numa casa de saúde para fazer tratamento psiquiátrico. Andava trabalhando muito ultimamente e de uns tempos para cá estava com a mania de ter visto discos voadores. Tinha visões, alucinações. Os médicos dizem que em três dias de sonoterapia Teixeira terá alta".

6ª (e última) versão — "Tudo não passa de mentira. Os discos voadores não existem. Teixeira idem".

O ANO POLÍTICO

O ano político de 1971 chegá ao fim envolvido pela expectativa dos acontecimentos que estão sendo esperados para os meses de janeiro e fevereiro, tanto na esfera do Executivo como no âmbito partidário, com as eleições para a recomposição dos Diretórios Municipais. Em março, teremos então um passo importante para a definição do quadro político estadual que é a reestruturação do Diretório Regional da Arena. Em novembro, as eleições municipais assinalarão o mais importante fato político previsto no calendário de 1972, cujos resultados representarão até certo ponto o reflexo do comportamento dos Partidos na fase de reestruturação.

1971 foi um ano vacilante para a política catarinense, embora rico de acontecimentos. A instalação do Govêrno Colombo Salles envolvido de características novas no contexto estadual, estaria a produzir mudanças já esperadas desde que seu nome foi escolhido pelo Presidente Médici para a sucessão do Sr. Ivo Silveira. O primeiro impacto foi dado com a divulgação dos nomes do Secretariado, resultado de uma escôlha pessoal do Governador que, entre os critérios adotados pela seleção, procurou compor uma equipe de assessôres sem vínculos políticos arraigados com os setôres tradicionais da política catarinense.

Posteriormente, uma série de pronunciamentos do Presidente da Assembléia Legislativa, Deputado Nelson Pedrini, surpreendia os meios políticos do Estado pelo tom hostil com que se referia aos mais importantes líderes da Arena na sua pregação renovatória. Indicado pessoalmente pelo Governador Colombo Salles à bancada arenista para a Presidência do Legislativo, houve quem identificasse nas palavras do Sr. Nelson Pedrini a comunhão de pensamento com o Chefe do Executivo sôbre a questão, ocasionando assim o primeiro retraimento da classe política para com o Govêrno.

A 4 de agôsto, quando o Sr. Colombo Salles se avistava com o Presidente Médici em Brasília, assessôres do Govêrno entregavam à Imprensa uma publicação que resumia os itens tratados na audiência. Alguns dêsses itens reiteravam a linha traçada pelo Governador no tratamento dos problemas políticos estaduais e formulavam conceitos sôbre o quadro partidário da Arena que acentuaram o desagrado dos líderes do Partido, aprofundando o congelamento existente entre áreas ponderáveis da agremiação e o Executivo. Manifestações dos Srs. Paulo Bornhausen e Antônio Carlos Konder Reis tomaram o significado de uma tomada de posição de parcela da Arena diante do encaminhamento da situação.

Houve, então, um período em que as posições políticas, até ali no curso de um processo de radicalização, foram se encaminhando no sentido de um denominador comum ainda não exatamente encontrado, através de uma revisão do comportamento do quadro político-administrativo. Teve início uma longa série de entendimentos entre o Governador Colombo Salles e os líderes da Arena, cujos resultados iniciais foram efetivamente positivos tendo em vista o esfôrço da harmonização. Nêsse meio tempo ocorreu a queda dos Secretários Alcides Abreu e Victor Sasse, que tiveram sua exoneração concedida por decisão pessoal do Governador, sem a menor ingerência da área política. Os rumores de várias semanas sôbre a reforma do Secretariado ganharam alento com o episódio, permanecendo até hoje o clima de expectativa sôbre as propaladas alterações que estariam por ocorrer neste início de ano. Não há, contudo, nenhuma palavra oficial do Executivo confirmando ou desmentindo a reforma, mas esta já é assunto praticamente decidida.

O cotejo geral dos acontecimentos políticos de 1971 indica que houve uma evolução positiva no quadro. Empenhando-se em restabelecer em têrmos sóbrios e elevados a harmonização partidária, o Governador Colombo Salles encontrou a pronta disposição dos políticos em conciliar as posições, surgindo então um clima da mais absoluta cordialidade entre o Govêrno e a Arena. Efetivada essa primeira conquista, resta agora conduzi-la avante passando-se à fase objetiva das definições. Elas por certo haverão de vir no início de 1972, já que existe um ambiente francamente favorável ao convívio íntimo e integrado entre Govêrno e Arena.

Acervo: Biblioteca Pública SC - Hemeroteca Digital Catarinense

Siderurgica e Industria Carbo-Quimica - Utopia Catarinense

Walter Francisco da Silva

"Um mapa do mundo que não inclua a Utopia, disse Oscar Wilde, não é digno de receber uma olhada, porque omite justamente o país em que a humanidade desembarca, vê mais longe um país melhor, para o qual se dirige. O progresso é a realização das Utopias" — Filosofia da Vida de Wil Durant.

O jornal "Correio do Povo" de 16 de 12 de 1971, página 46, noticia — "Participação do Carvão de Santa Catarina no Desenvolvimento Econômico", trabalho do engenheiro Giacomo João Puggina apresentado no 1º Seminário de Integração e Desenvolvimento da Região Sul, a convite do Govêrno Catarinense.

Diz o ilustre engenheiro que "o govêrno do Estado de Santa Catarina vem afirmar seu apoio a êste Seminário que representa grande união de esforços para a integração e desenvolvimento dos três Estados do Sul, e altamente interessado no desenvolvimento do complexo carbonífero, pelo que representa na economia do Sul e do País, recomenda as medidas abaixo que julga indispensáveis para que o Estado de Santa Catarina possa acompanhar o novo ritmo de desenvolvimento da Nação".

Entre elas, aponta:

1) — Acelerar a construção e posterior ampliação da usina de ácido sulfúrico (I. C. C.) e da fábrica de ácido fosfórico indispensáveis para as indústrias de fertilizantes do Rio Grande do Sul, com a utilização do depósito de piritas;

2) — Acelerar os estudos de implantação da Sidersul — Siderúrgica Sul Catarinense, para uma produção inicial de 120.000 t de aço.

Há trinta anos vimos falar no aproveitamento da pirita e na Siderúrgica de Santa Catarina.

Ainda retenho na memória, os comícios do jornalista carioca José Vitorino no sul do Estado, lá pelos anos de 1946, 1947, deleitando e empolgando o eleitorado sul-catarinense e a mocidade esfusiante de entusiasmo pela idéia do progresso industrial no sul, com o aproveitamento dos produtos de minérios de que somos auto-suficiente.

Parecia uma utopia prestes a se transformar em realidade.

Assemelhava-se a **"poemas etéreos com que nossas almas sensíveis se anestesiam contra as doolrosas operações da vida e da morte"**. E, sonhavamos: — **"Agora que a lâmpada de Aladim das invenções derrama sôbre nós suas maravilhas, sentamo-nos como as meninas românticas, no meio das nossas riquezas e sonhamos coisas diferentes e distintas, admiráveis sobretudo por estarem longe"**.

Transcorridos mais de um quarto de século, a pirita proveniente do rejeito primário continua à flor da terra, próximo às bôcas das minas e depositada nos banhados da Estiva dos Pregos e os minérios de ferros, ainda continuam intocáveis.

Todavia, à frente do Estado se encontra aquele moço Colombo Salles, que ouvia o cativante canto de sereia, lá pelos idos 1946 e, dando rédeas à imaginação, também, se eletrizava, pelas riquezas do solo que os políticos tão bem decantavam e prometiam transformar em progresso com todo seu cortejo le realizações: empregos às classes braçal e média, desenvolvimento da região sul, arrancando as gerações futuras da inércia, para, denamizando-as, situá-las longe da estagnação e bem no seio do confôrto social que a tecnologia industrial oferece.

Apesar de nada ser feito, no decurso desses longos anos, continuamos sonhando, ainda permanecemos na primeira etapa do progresso, na Utopia.

Consultando o orçamento do Estado de Santa Catarina, achamos irrisória a importância destinada à Secretaria do Desenvolvimento. Foram destinados 9 milhões de cruzeiros, quando que a da Fazenda receberá a porção equivalente a um terno do orçamento, isto é, quasi 300 milhões.

O que precisamos é de técnicos agrupados às Secretaria do Desenvolvimento, uma legião deles para ouvir nos grandes centros, inclusive no exterior a experiência, a técnica e trazer para cá a maquinária necessária à implantação do progresso.

O Estado não está em condições de pagar o pessoal fazendário com nababescos vencimentos, o dôbro ou o triplo do que percebe o funcionalismo federal, em detrimento do desenvolvimento.

O dinheiro sugado do povo catarinense se esgota facilmente, condenado pela prodigalidade, definhandosos recursos para deveres e obrigações mais sagrados.

Constitue, na verdade, essa urgia uma grande endemia que devasta o Estado, solapando os alicerces de nossa economia, avidamente necessitada para as obras educacionais sociais e de desenvolvimento.

Enquanto uma professôra do Estado percebe menos de Cr$ 300,00, um fiscal da Fazenda chega a ultrapassar 6 mil cruzeiros mensais, 20 vêzes a mais; um Procurador da Assembléia percebe 7 mil cruzeiros. Deve haver um meio de corrigir êsse disparate.

O Estado necessita aplicar a sua arrecadação, arrancada do povo, para, principalmente, produzir riquezas, através de uma política econômica dirigida que traga benefício à coletividade e deve exterminar com essa política medieval em que consiste em esbanjar o erário público em determinada classe previlegiada do funcionalismo.

O que precisamos é de técnicos e de uma aplicação maciça de dinheiro nos diversos setores inexplorados do solo catarinense.

Há trinta anos, Vitória do Espírito Santo, também sonhava com uma Siderúrgica a par da nossa, na esperança que os navios que trouxessem os minérios de ferro, levassem o carvão.

Os dirigentes do Espírito Santo conseguiram há muitos anos a sua pequena Siderúrgica e nós ainda sonhamos...

Notícias Espiritualistas

MEDIUNIDADE

II — Mecanismo das comunicações

Hélio Abreu

Mecanismos das Comunicações

Estudo da Doutrina

Para ser eficiente o desenvolvimento da mediunidade, o indivíduo (médium) deve se preocupar:

a) — com o estudo da doutrina e com a obtenção de conhecimentos especializados sôbre mediunidade (filosofia);

b) — com a sua reforma íntima (religião);

c) — com o exercitamento prático dos seus conhecimentos(ciência).

Iniciação Primária

O nosso estudo, nos leva agora, a nos deter na parte prática assim mesmo, na iniciação primária:

Iniciação Primária:
- Percepção de fluídos
- Aproximação
- Contato
- Envolvimento
- Manifestação

Percepção de Fluídos

O Espírito, para poder se aproximar do médium é obrigado a obedecer às leis divinas e, por isso lança, de alguns metros de distância, o seu fluído, de identificação. O médium, **quando** já **instruído** e devidamente **evangelizado,** não permitirá a aproximação do espírito se a respectiva encorporação não lhe é conveniente ou necessária. Neste caso, recorde o médium à prece, que é o meio com que se liberta do contato com o Espírito. Se, ao contrário, a incorporação lhe convém, permite o médium que se processe a aproximação.

Com o desenvolvimento da técnica de **sentir fluídos** o médium pode determinar no seu próprio organismo o ponto ou os pontos de incidência, ou de contato, selecionando-os por sua categoria vibratória entre os extremos do bom e do mau, do benéfico e do malético, do fino e do pesado, do quente e do frio, etc. e assim ensejam aos médiuns condições de se defenderem dos ataques a que estão sujeitos.

Aproximação

Quando o fluído que identificou o Espírito recém vindo aumenta de intensidade, em várias partes do corpo do médium, então opera-se o contato.

....Contato ... ...

Quando a intensidade do fluído chega ao máximo opera-se, então, o envolvimento.

Envolvimento

No médium consciente, o envolvimento se processa apenas na cabeça, mas quando o médium é inconsciente todo o seu corpo fica envolvido pelo fluído.

Manifestação

Processada estas quatros fases: percepção, aproximação, contato e envolvimento está o médium em condições de, passivamente, dar livre passagem ao Espírito récem-vindo aguardando apenas o momento oportuno.

Sintonia

Diz André Luiz que, para que um Espírito se comunique, é necessário (a) que se estabeleça sintonia entre a **mente encarnada** e a **desencarnada;** (b) que ambos passem a emitir vibrações equivalentes; (c) que o teor das circunvoluções seja idêntico; (d) que o pensamento e a vontade de ambos se graduem na mesma faixa.

Esse o mecanismo das comunicações espíritas, mecanismo básico que se desdobra, todavia, em aspectos infinitos, de acôrdo com o tipo de mediunidade, estado psíquico dos agentes — ativo ou passivo —, valores espirituais, etc.

Sintonizado o comunicante com o medianeiro, o pensamento do primeiro se exterioriza através do campo físico do segundo, em forma de mensagem grafada ou audível.

Todavia, não nos devemos esquecer:

quanto mais evangelizado o dirigente, maior receptividade oferecerá aos instrutores, deles exigindo menor sacrifício;

quanto mais esclarecido e bondoso o médium, maior a sintonia com os Espíritos elevados, reduzindo, igualmente, a quota de sacrifício dos abnegados instrutores;

que mesmo que os dirigentes e os médiuns **"conheçam"** a Doutrina, se neles, no entretanto, o sentimento cristão não lhes tenha lançado à alma o perfume da caridade, os frutos serão bem precários, e isto porque

- a prática evangélica aprimora o coração e
- o conhecimento doutrinário ilumina a inteligência, alargando o raciocínio.

Finalmente, o médium descuidado, ante o problema da própria renovação interior, é sempre um instrumento que dificulta o intercâmbio.

Padrão Vibratório

Segundo nos ensina Léon Denis, os espíritos dispõem de recursos para reduzir ou elevar o tom vibratório, da seguinte forma:

a) — Para reduzir o seu própria padrão vibratório, o Espírito superior impregna-se de matéria sutil colhida no próprio ambiente;

b) — Para elevar o tom vibratório do médium, o Espírito encontrará na própria concentração ou transe, daquele, os meios de ativar as vibrações.

SOSEBAN — Sociedade Catarinense de Segurança e Serviços especiais

ORCALI — Organização Catarinense de Limpeza

Duas Organizações genuinamente catarinenses.

R. Deodoro, 19 — 3º andar — sala 6 — Fpolis — SC.

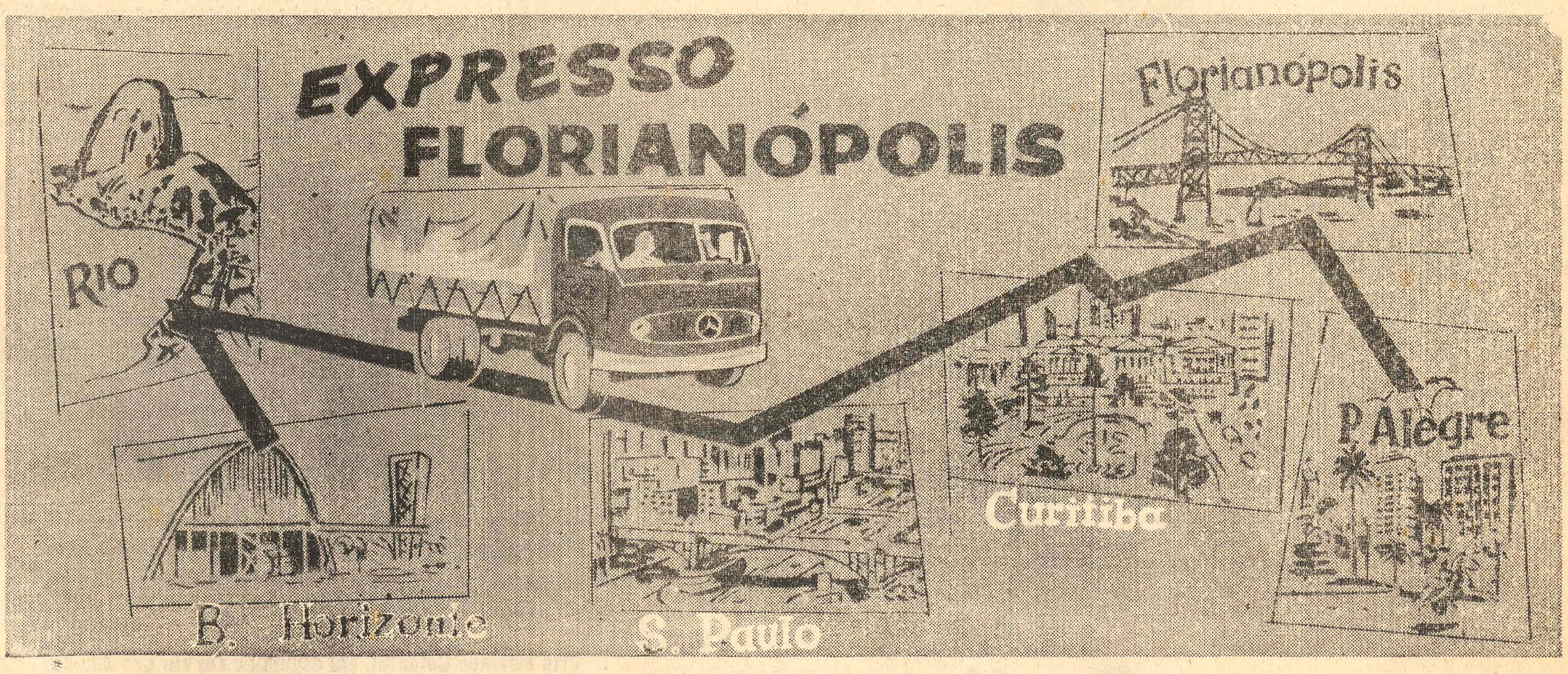

Matriz em Florianópolis — Rua Francisco Tolentine, 32 — telefones 2534 e 2535

Acervo: Biblioteca Pública SC - Hemeroteca Digital Catarinense

O seu programa

CINEMA

SÃO JOSÉ

10 — 13,30 — 15,45 — 19,45 horas
De Walt Dysney
VOCE JA FOI A BAHIA?
Censura 5 anos
22 horas
John Wayne — Jennifer O'Neil
"RIO LOBO" ... ...
Censura 18 anos

RITZ

14 — 16 — 19,45 — 21h45m
Richard Harrison — Wandisa Guida
OS 4 LEGIONÁRIOS DE CESAR
Censura 5 anos

CORAL

14 horas
VOCE JA FOI A BAHIA?
Censura 5 anos
16 — 20 — 22 horas
Lando Buzzanca — Rossana Podestá
O PADRE QUE QUERIA CASAR-SE
Censura 18 anos

ROXY

14 — 20 horas
(Programa Duplo)
DUELO EM DALLAS CITY

O SUPER AMANTE
Censura 18 anos

JALISCO

14 — 16 — 19,30 — 21h30m
Sammy Davis Jr. — Peter Lawford
UMA DUPLA EM SINUCA
Censura 10 anos

GLORIA

14 horas
Mark Damon — Gigliolla Cinquetti
DIO, COME TI AMO
Censura 5 anos
16 — 19 — 21 ohras
Anthony Steffen — Mary Paz Pondal
OPOCALIPSE JOE
Censura 14 anos

RAJA

14 — 17 — 20 horas
Glenn Ford — Shirley Mac Laine
O IRRESISTIVEL FORASTEIRO
Censura 5 anos

SÃO LUIZ

12,30 — 16,30 — 20 horas
Mark Damon — Gigliola Cinquetti
DIO, COME TI AMO
Censura 5 anos

TELEVISÃO

TV CULTURA — CANAL 6

15,00 Tele Educação
15,45 Cine Júnior
17,45 Elas X Eles
18,45 Nossa Filha Gabriela
19,00 Bola em Jôgo
19,10 Noticiário
19,20 A Fábrica
20,00 O Preço de Um Homem
20,30 Central do Riso
22,00 O Homem de Virginia
23,30 Teatro de Terror

TV COLIGADAS — CANAL 3

15,00 Documentário Educativo
15,40 Mulheres em Vanguarda
16,10 Seriado de Aventuras
16,30 Búfalo Bill
17,00 Permann
17,30 O Zorro
18,00 Agente 86
18,30 Meu Pedacinho de Chão
19,05 Minha Doce Namorada
19,40 Noticiário
19,45 Noticiário
20,10 O Homem que deve Morrer
20,50 Sexta-feira Nobre
22,00 Noticiário
22,15 Bandeira Dois
22,50 Ponto por Ponto (Adolfo Zigelli)
00,35 Encerramento Previsto

Zury Machado

Dentro de tantas alegrias na esperada noite de hoje, que é a última noite do ano, quem pudesse ver dentro de muitos corações, o que isto representa. Acredito que muitos corações desejariam um minuto de intensa felicidade no ano novo. Bem, nós desejamos a todos, não um só minuto, mas sim, todo o ano de 1972, cheio de felicidades.

:—:—:—:—:

Gente que chega

O Diretor da Sotelca e senhora Manoel Martins Ribeiro, da sociedade de Tubarão, estão chegando hoje a nossa cidade para a festa do último dia do ano 71.

:—:—:—:—:

Claudia

A revista Claudia, que é autoridade em bom gôsto em decoração, traz em seu último número fotos das residências dos senhores Paulo Bauer Filho e Sidney Lenzi.

:—:—:—:—:

Cabeçudas

Quem reune convidados hoje em sua confortável residência em Cabeçudas, para comemorar o último dia de 1971 e as primeiras horas do ano 1972, é o Senador e senhora Irineu Bornhausen.

:—:—:—:—:

Aniversário

Nossos cumprimentos ao Ministro Lecian Slovinski, pelo seu aniversário. Em sua residência a rua Vitor Konder, o acontecimento foi comemorado com jantar muito íntimo.

:—:—:—:—:

O simpático casal Angela e Eugênio Doin Vieira, hoje estão hospedando Nereida e Marcos Schulman, um casal da sociedade de Joinville que veio ver o nosso reveillon.

:—:—:—:—:

Novo Presidente para o Avai

O mais comentado nome para a presidência do Avai é o nome do jovem industrial, um dos melhores partidos do Estado, Jorge Daux Filho.

:—:—:—:—:

Reveillon

Logo mais, o reveillon em black-tie será no Clube Doze de Agôsto, animado por dois espetaculares conjuntos, The Jordans e The Saints.

:—:—:—:—:

Heloisa Daura e Nelson Sauris, dia 4, às 20 horas, na Capela do Divino Espírito Santo, recebem a bênção do casamento.

A elegante recepção aos convidados será no Lira Tênis Clube, onde Heloisa e Nelson também recebem cumprimentos.

:—:—:—:—:

Mais um Banco

Será em uma das lojas da Galeria Comasa a agência do Banco de Crédito, que terá como agente, na Capital, o senhor Fernando Viegas. A decoração da nova casa bancária, está sob a responsabilidade de Sidney Lenzi.

:—:—:—:—:

O senhor José Lino, proprietário do Cristal Lanche, recebeu em sua churrascaria particular, um grupo de amigos, para comemorar os últimos dias do ano. * Segundo estou informado o conjunto "Band Show", logo mais será o show no programa Elas e Eles, no Canal 6.

:—:—:—:—:

Concurso de músicas para o Carnaval

O que estamos informados, é que encerram-se hoje as inscrições para os compositores colocarem suas músicas no Concurso Carnaval Centenário do Clube Doze de Agôsto.

Artur Fraga, um dos componentes do conjunto "Brasil Son", que também é compositor, fez música e letra dando o nome "As glórias do Clube Doze".

:—:—:—:—:

Anteontem, estava bastante concorrido, o simpático bar refrigerado, do Oscar Palace Hotel. Sardá, com suas animadas músicas no piano, prendeu gente muito importante, até alta madrugada.

:—:—:—:—:

Quem deu rápida circulada em nossa cidade na última semana e disse que voltaria para ver o nosso reveillon, foi o conceituado cronista social da sociedade gaúcha, do jornal Zero Hora, Paulo Gasparoto.

:—:—:—:—:

Hoje no Santacatarina Country Club, o reveillon será com longos, esportes ou rigor. Segundo estamos informados, a Diretoria espera uma noite bastante concorrida.

:—:—:—:—:

Com aquele charme de deixar muita gente com água na bôca, está circulando em nossa sociedade Lêda Fontes, nome que é nome, na sociedade de Joinville.

:—:—:—:—:

Está festejando idade nova hoje, o advogado Hermínio Daux Boabaid, a quem desejamos votos de felicitações. O senhor Daux Boabaid vai comemorar seu aniversário no reveillon do Country.

:—:—:—:—:

Kappa

Muito animada e com brotos lindos, lindos estava quarta-feira, a boate Kappa. Vimos lá, bem acompanhado, Francisco Assis Filho. Gito Daux, estava dando uma de bacana enquanto uma gaúcha queimadinha, esnobava muita gente boa.

:—:—:—:—:

Aniversário

Foi altamente festejado quarta-feira, o aniversário do Engenheiro David Fontes.

:—:—:—:—:

PENSAMENTO DO DIA:
Muitas vêzes a honestidade acaba quando a miséria começa.

TEM GENTE INVESTINDO EM SANTA CATARINA.
DEVE HAVER ALGUMA COISA POR TRÁS DISSO.

E há. Há uma estrutura financeira. Um Supermercado de Investimentos. E veja o tamanho:

O Banco do Estado de Santa Catarina S. A. cresceu 75% em depósitos populares, êste ano. Foi um dos maiores do Brasil.

Enquanto os outros fundos sofriam violentas quedas, o Fundo Santa Catarina de Investimentos crescia a 6%. E continua a crescer.

A DIVESC faz captação de incentivos fiscais, compra e vende ações, e dispõe de técnicos especializados na abertura de capital de emprêsas. E cuida desde o registro no Banco Central até a distribuição das ações no mercado.

Daqui a pouco, a BESC-TURISMO estará financiando passagens para qualquer lugar.

A Cia. Catarinense de Crédito, Financiamento e Investimentos financia turismo e bens duráveis: carro, trator, eletro-domésticos, móveis, máquinas e implementos agrícolas, máquinas e equipamentos profissionais, e o resto.

Para quem entende de finanças, êste Supermercado de Investimentos é um achado. Aliás, já há muita gente de fora do Estado (muito bem informada sôbre negócios financeiros) trabalhando com êle. Gente que farejou de longe as vantagens e a garantia de nosso Supermercado de Investimentos.

Quer dizer, os negócios financeiros dos catarinenses estão muito bem administrados.

Seguramente, um privilégio de poucos.

Ação Catarinense de Desenvolvimento.

GRUPO FINANCEIRO BANCO DO ESTADO DE SANTA CATARINA S.A.

Banco do Estado de Santa Catarina S. A. / Cia. Catarinense de Crédito, Financiamento e Investimentos / Fundo Santa Catarina de Investimentos / Fundo Catarinense de Investimentos — D. L. 157 / DIVESC — Distribuidora de Títulos e Valores Mobiliários do Estado de Santa Catarina S. A. / BESC TURISMO S. A.

Música Popular

AUGUSTO BUECHLER

FLASHBACK (II)

Prosseguimos hoje, apresentando alguns acontecimentos que tiveram destaque em 71, assim como os principais órgãos de imprensa do Brasil os relataram ou comentaram.

Tivemos ontem, a transcrição de uma nota publicada na revista "Veja", sôbre o início da atuação importantíssima do maestro Isaac Karabitchewsky na TV, procurando "desmistificar" a música clássica para torná-la conhecida e admirada além dos limites dos estudiosos. Tivemos, ainda, uma pequena nota quando do lançamento de "That's What I Want", com o conjunto The Square Set — música que viria a ser um dos maiores êxitos de venda, em 71. Tivemos, finalmente, uma nota sôbre o lançamento de outra grande música de 71: "If", com o conjunto Bread.

Vamos a outros destaques.

CAETANO

— Caetano estava em Londres, ao lado de Macalé, completamente entregue ao trabalho de seu novo disco. Por nada neste mundo poderia imaginar que se afastaria de lá. Não havia intenção e muito menos pretexto para isso. Mas um telefonema mudou tudo, fez até êle pedir um cigarro para espanto de todos, pois havia muito que tinha deixado de fumar. É que a única coisa que poderia trazer Caetano de volta ao Brasil, agora, tinha acontecido: um convite de João Gilberto para gravarem um show juntos. (...) Aí foi a chegada no Rio, uma passada pela de Betânia, e a travessia pela ponte-aérea levando-o para São Paulo onde foi direto do aeroporto para os estúdios da TV Tupi. Muita gente o esperava, mas o primeiro abraço foi para Tião Motorista. Em seguida o reencontro de Caetano com seus amigos do movimento tropicalista: Augusto de Campos, Décio Pignatari e os maestros Rogério Duprat e Júlio Medaglia". (**Manchete**, n. 1.010, 28-8-71).

IVÃ LINS BATE ROBERTO CARLOS

— O autor de "Madalena" bate Roberto Carlos na vendagem de discos e diz que a boa música não tem pátria. Pela primeira vez, desde que Roberto Carlos é rei, alguém rompeu sua trajetória inabalável de primeiro lugar em vendagem de discos-compactos: foi um moço tímido, inteligente, sensível, que abala os corações femininos, quando diz sua música, com "aquêle jeito que vem de dentro". Um moço chamado Ivã Lins. Impossível falar de Ivã sem mencionar seu parceiro e amigo Ronaldo Monteiro de Sousa. Da paixão pela lasanha aos casos de amor semelhantes, da cola no colégio primário à comunhão poético-musical de hoje, Ivã Lins e Ronaldo Monteiro de Sousa assumem juntos com tranquilidade um sucesso repentino e assombroso, conscientes de que não é apenas o bonito perfil de Ivã que justifica os aplausos do público e da crítica". (**Manchete**, n. 993, 1º de maio de 71).

Horóscopo

OMAR CARDOSO

SEXTA-FEIRA — 31 DE DEZEMBRO

ÁRIES — No último dia dêste ano que se finda faça por dar a melhor das impressões a todos, sobretudo no meio familiar, social e profissional. Haverá hoje a seu favor um saldo razoável de alegrias.

TOURO — Este 31 de dezembro pode marcar uma data importante no seu passaporte para o sucesso geral, pois se encontra sob uma das melhores influências astrais. Final de ano promissor e bastante feliz.

GÊMEOS — Estenda sua consideração a todos: no lar, na rua, no local de trabalho e encerrará com chave de ouro mais uma etapa de sua vida e com a mesma abrirá amanhã um Ano Novo de muitas esperanças.

CÂNCER — Procure dar no adeus ao Ano Velho um equilíbrio entre suas atividades profissionais e sua vida familiar e privada. A última sexta-feira de 1971 trar-lhe-á com certeza a concretização de alguns sonhos.

LEÃO — Sua consideração pelas pessoas será hoje totalmente reconhecida, principalmente no lar onde houve, ultimamente, alguns ressentimentos. Esqueça tudo, porque Ano Novo significa também Vida Nova.

VIRGEM — Mesmo que tenha em mente hoje, pela importância da data, sua mente muito voltada aos assuntos espirituais, não deixe de atender a tempo e hora as questões materiais, notadamente ligadas com sua família.

LIBRA — Planeje hoje, desde cedo, cuidadosamente tudo o que tiver, neste dia de muita azafama, para fazer, a fim de não chegar ao fim do dia tão cansado que não lhe seja possível desfrutar das alegrias do "revellion".

ESCORPIÃO — Viva com a intensidade que só Escorpião sabe viver, êste derradeiro dia do ano civil de 1971, não se esquecendo, contudo, de que o ano propício se estende até o próximo dia 20 de março.

SAGITÁRIO — Ao despedir-se de 1971 faça por dedicar um pouco de tempo a algo especial e estreitar, ainda mais, os laços de amizade, parentesco ou simples simpatia pessoal que o ligam às outras pessoas.

CAPRICÓRNIO — Na passagem de mais um ano, utilize-se dêste último dia de 1971 para dar um balanço geral em suas realizações passadas e preparar-se mentalmente "para entrar com o pé direto" em 1972.

AQUÁRIO — Perceberá hoje, graças à sua grande intuição, onde está errado e procurará aparar as dificuldades e superar os contratempos para ter um final de ano feliz para si e os seus, em todos os sentidos.

PEIXES — Deve sentir-se, nos extertores dêste ano velho, firme em seus propósitos mais sadios e manter acesa sua segurança no que diz respeito diretamente a si e aos que formam seu círculo familiar.

Móveis Confôrto

Móveis Confôrto não liquida, nossos preços são baixos mesmo. Copa Fórmica, mesa elástica com balcão cristaleira com 6 cadeiras Cr$ 450,00.

Trio estofado Colonial, em espuma e curvin Cr$ 295,00.

Em Móveis Confôrto você compra mais com menos dinheiro, consulte nosso crediário.

Deodoro, 23 e Confôrto no Canto.

Acervo: Biblioteca Pública SC - Hemeroteca Digital Catarinense

Hoteis e Restaurantes

HOTEIS

SWENSON PALACE HOTEL

Apartamentos com telefone e rádio — suites com telefone, televisão e geladeira
Estacionamento para 50 veículos
COM AQUELE CAFÉ MATINAL
Rua Santos Saraiva, 400 — Fones 6385 e 6685
Endereço telegráfico SWENSON — Florianópolis
Preços especiais para viajantes

LUX HOTEL

Seu lar fora do lar
O mais central da Capital do Estado
Sala de leitura — todos os quartos com telefone
Rua Felipe Schmidt, 9 — Florianópolis

OSCAR PALACE HOTEL

Sente-se honrado em hospedá-lo
Apartamentos — suites — pátio para estacionamento — bar musical
Telefones 3286 — 3638 — rede interna
Florianópolis — Ilha de Santa Catarina

MARIO HOTEL

A tradição da hospedagem florianopolitana
Rua Conselheiro Mafra, 26 — Fone 2968

CACIQUE HOTEL

Próximo ao ponto de ônibus e taxi
Rua Felipe Schmidt, 53 — Fone 3449
Florianópolis

NOVO HOTEL

Rua Cel. Pedro Demoro, 1548 — Fone 6352
Estreito — Florianópolis

MAJESTIC HOTEL

Rua Trajano, 4 — Fone 2276
No centro comercial da cidade

HOTEL ROYAL

RUA JOÃO PINTO — FONES: 3951 - 2 - 3 R. I.
FLORIANÓPOLIS - SANTA CATARINA - BRASIL
APARTAMENTOS — SUITES
BAR - JARDIM DE INVERNO - SALÃO DE RECEPÇÕES
TELEFONE - RÁDIO - TELEVISÃO - GELADEIRA - AR CONDICIONADO
AQUECIMENTO CENTRAL - LAVANDERIA - ESCRITÓRIO PARA HÓSPEDES

RESTAURANTES

RESTAURANTE OSCAR PALACE HOTEL

6º andar
Diariamente refeição à la carte
Aos sábados — a tradicional e famosa feijoada
Aos domingos — almôço festivo — buffet variado

Churrascaria e Restaurante BLUMENAU

Serviços A La Carte
Com abrigos para veículos
R. Antonieta de Barros, 101 — Estreito — Fone 6429
Florianópolis — Santa Catarina

AQUÁRIUS

Restaurante e Lanchonete
Na Lagoa da Conceição
Ambiente selecionado

MEU CANTINHO

Mein Echchen — Lanches Bar — Whyskyria
O ambiente ideal para você passar horas agradáveis saboreando um legítimo Scotch.
Possui, ainda, um reservado especial para suas horas de lazer, acompanhado de um bom Whyiski.

DR. RODRIGO D'EÇA NEVES

Cirurgião Plástico
Curso de especialização de dois anos no Hospital das Clínicas de São Paulo.
Tratamento Estético das Mamas — Abdomem — Rugas — Nariz — Cicatrizes — Transplante de Cabelos.
Atende no Hospital Governador Celso Ramos às têrças e quintas, após às 15 horas.

PROFISSIONAIS LIBERAIS

PROFESSOR JOSÉ ZANELLA

ADVOGADO
Rua 15 de Novembro, 600-4º andar — sala 403
Telefone 22-0079 — C.P.F. 005281969
Blumenau — S.C.

DR. EUGÊNIO DOIN VIEIRA

Secretário da Fazenda do Estado (1962-1964)
Inspetor Fiscal de Rendas Internas (1965-1966)
Membro das Comissões de Economia e Finanças da Câmara Federal (1966-1968)
ADVOGADO E ECONOMISTA
(Registros OAB-SC 1.261, CREP — 7a. REGIÃO-0126; CRC 0739, CPF — 006645709)
Escritório de Advocacia Especializada em DIREITO TRIBUTÁRIO: I. Renda, IPI, ICM, RECLAMAÇÕES — DEFESAS — RECURSOS.
FUSÕES, TRANSFORMAÇÕES E DIVISÕES DE EMPRESAS.
Rua Dos Ilhéus, 8 — Edifício Aplub — 8º, conj. 85
Fone: 47-31 — Florianópolis — SC

PROFESSOR HENRIQUE STODIECK

ADVOGADO
Rua Frei Caneca, 12 (entrada pela Allan Kardec)
Telefone 2062 — Florianópolis
C.P.F.: 002627499

"A VOZ DA PROFECIA" OUÇA ESTA VOZ QUE ORIENTA E DÁ CERTEZA

FPOLIS. — Rádio Santa Catarina — Sábados, às 19,30 horas.
BLUMENAU — Rádio Clube Blumenau — Domingos, às 14,00 horas.
ITAJAI — Rádio Difusora Vale do Itajaí — Sábados, às 6,45 horas.

Cupom de Inscrição

Peço-lhe inscrever-me, sem qualquer compromisso de minha parte, no curso gratuito de 20 lições.
Nome .....
Rua ..... N. .....
Cidade ..... Estado .....
Recorte êste cupom e envie-o à Voz da Profecia, Caixa Postal 1189-ZC-00, 20.000 — Rio de Janeiro GUANABARA

DRA. HELENA KRETZER PHILIPPI

CRM — SC 1052 — CPF 250342198
OBSTETRICIA e GINECOLOGIA
Prevenção do Câncer Ginecológico
Citologia Hormonal
Colposcopia
Esterilidade
Parto Programado
Especialização no Hospital das Clínicas de São Paulo
Santa Casa da Misericórdia de São Paulo
Maternidade-Escola da Universidade Federal do Rio de Janeiro
Consultório: Edifício Aplub
Rua dos Ilhéus n. 8 — 12º andar, sala 125.
De 2a. à 6a. feira.
Atende: das 15,00 às 20,00 horas.

DR. ANTÔNIO SANTAELLA

Professor de Psiquiatria da Faculdade de Medicina — Problemática Psíquica Neuroses
DOENÇAS MENTAIS
Consultório: Edifício Associação Catarinense de Medicina, Sala 13 — Fone 22-08 — Rua Jerônimo Coelho, 357 — Florianópolis —

Dr. ALDO ÁVILA DA LUZ

ADVOGADO
C. P. F. — 0017766229

Dr. Carlos Alberto Barbosa Pinto

CRM — 583-SC — CPF 00264209
Ex-Estagiário Maternidade Escola Laranjeiras
Clínica de Senhoras — Pré-Natal — Preparação — Psico-Profilática Para Maternidade — Citologia
Consultas das 16 às 20 horas — Diàriamente.
Consultório — Ed. APLUB — sala 76 — 7º andar.

DR. EDMO BARBOSA SANTOS

Cirurgião Dentista
Horário: de 2a. à 6a. feira, das 14 às 19 horas.
Rua Deodoro, 18 — Edifício Sorbia — Sala 13
ATENDE PATRONAL DO INPS

DR. SEBASTIÃO MARTINS DE MOURA

Cirurgião Dentista
Prótese Alta Rotação — Tratamento Indolor, Atende pela manhã, das 8 às 11 hs. e à tarde das 16 às 18,00 hs
Exclusivamente com hora marcada. Edifício APLUB — sala 53 — 5º andar — tel. 4671.

OSMUNDO WANDERLEY DA NÓBREGA

(CPF — 001844209)
Pareceres e Consultas Jurídicas
C. A. SILVEIRA LENZI
(CPF — 001948329)
Advocacia de 1a. e 2a. instância — Justiça do Trabalho
Atendimento ao Interior
Escritório: Praça XV de Novembro, 21 — Conj. 302
Telefone 2511
Florianópolis

ATENÇÃO

Estamos em franca promoção na venda de Lotes no excelente loteamento
BAIRRO YPIRANGA
(R. do Grupo Escolar A. Wanderley Junior, em Barreiros)
Aproveitem estamos vendendo à vista ou em prestações. Esta oferta é por tempo limitado.
Venha visitar-nos diariamente de domingo a sexta-feira no próprio local, ou pelo fone 39-07.

PROCON — Procuradoria e Contabilidade Ltda.

Resp. Técnico: Niwaldo N. Hübener
CPF — 001 755 109
Registro CRCSC — 1108
Escritas Contábeis e Fiscais
Declarações de Impôsto de Renda
Organização de Emprêsas
Procuradoria Administrativa
Endereço: Rua Victor Meirelles, n. 30 — Sala "A"
Caixa Postal, 604 — Florianópolis — Santa Catarina

Drs. WALDEMIRO CASCAES OSNI REGIS MARIO CLIMACO DA SILVA

Advogados
Ac. Ricardo Maciel Cascaes
Solicitador
Mandados de segurança, ações de despejo, de desquite, possessórias, de usucapião, de cobrança, de indenização, testamento, usufruto, inventários, etc. Ações criminais. Questões trabalhistas e previdenciárias. Recursos e acompanhamento de processos perante o Egrégio Tribunal de Justiça do Estado. Consultas e pareceres.
Ed. Jorge Daux — conj. 4 (sobreloja) — Tel. 4303
Rua dos Ilheus, esq. Araújo Figueiredo.
Expediente: das 9 às 11 e das 14 às 16 horas.
CPFs: 001834409 — 000100491 — 002671129

CASA — VENDE-SE

De madeira, totalmente pintada a óleo, na Rua Joaquim Vaz, no final da Reta de Campinas — São José, com cinco peças. Preço de ocasião. Vêr e tratar no local com João Paulo da Silva.

ALUGA-SE COM TELEFONE

Uma casa, sita à rua João Cruz Silva, n. 43, no Estreito, tratar na firma Comércio e Indústria Germano Stein S. A.

DESEJAS CONSTRUIR OU REFORMAR SUA CASA
SERVIÇOS RÁPIDO, TURMA ESPECIALIZADA
PRAÇA XV, 23 — TELEFONE 3371
DESPACHANTE AMERICANO

Dra. MOEMA DESJARDINS

Clínica para Senhoras
Exame preventivo do câncer. Citologia
GINECOLOGIA E OBSTETRÍCIA
Atendendo diariamente das 15 às 18 horas no consultório do Edifício Aplub, rua dos Ilhéus, 8 — 11º andar — Conjunto 114 em Florianópolis.

"CASA DAS LOUÇAS"

(Cherem Netto & Cia. Ltda.)
MAIS ESPECIALIZADA DO RAMO — OS MELHORES PREÇOS — ESTREITO — RUA GAL. LIBERATO BITTENCOURT, N. 200
— Em frente à churrascaria "GUACIARA" —
Jogos de Jantar — Chá — Café — Jogos de Cristal e Vidro — Tudo para Restaurantes — Bares — Hotéis
Peças avulsas — pratos — xícaras — canecas — vasos — bibilôs — leiteiras — açucareiros, etc.
Faz reposição de peças de jôgos de porcelana, de qualquer marca e de Cristais Hering

EDIFÍCIO SANTOS DUMONT CR$ 350,00

Mensais situado ao lado da Praça Santos Andrade prazo de entrega, março de 1972, com as mensalidades acima sem entrada, financiados em 15 anos as suas ordens.
ED. SANTOS ANDRADE — ED. VENEZA — ED. AUGUSTO (PRONTO) — ED. SALDANHA DA GAMA (financiado em 15 anos) — ED. VILA RICA — ED. PASSEIO — ED. TANGARÁ — ED. MURICI — ED. DOM IGNÁCIO — ED. ARAUCÁRIA — ED. PERNAMBUCO — ED. DUCA DE LACERDA.
Para informações e vendas A Vendedora de Apartamentos Santos Imóveis Ltda. Praça Santos Andrade n. 39 — 1º andar — Fones 23-33-53, 24-14-88, 24-14-91 24-14-93 e 24-44-62 — Curitiba.
Horário das 8 às 19 horas, inclusive aos sábados domingos e feriados. Não fechamos nas refeições. Em Florianópolis à R. Deputado Edú Vieira, 24 — Pantanal com Otávio A. do Espírito Santo.

HOTEL BRÜGGEMANN

Agora totalmente remodelado.
70 novos aptos. e 50 quartos.
Garagem e estacionamento para 100 veículos.
Amplo salão de estar com televisão.
Rua Santos Saraiva, n. 300 — Cx. P., D-81 e D-82
Fones 6230 e 6665.
Estreito — Florianópolis.

DR. CLOVIS PRUDENCIO

ODONTOLÓGO — CRO-SC. 315
Ex-Diretor Presidente do Hospital de Caridade Maternidade "JONAS RAMOS" de Caçador, e responsável pelo Serviço de Traumatologia e Cirurgia C
Estagiário do Instituto Estomatológico e Centro Estudos de Implantes CRS no Brasil — São Paulo
Curso de Especialização em Implantes Artificiais
Membro da Associação Brasileira de Implantol
ESPECIALIDADES
PRÓTESE IMPLANTADA E CONVENCIONAL
CIRURGIA E TRAUMATOLOGIA ORAL
ODONTOLOGIA CLÍNICA
Consultório: GALERIA COMASA — 9º Andar — sala
Horário: das 8 às 12 — 14 às 20 horas.

Drs. SADI LIMA e UBIRAJARA DIAS FALCÃO

— ADVOGADOS —
Cobranças Judiciais para Emprêsas, Causas Cíveis Trabalhistas e Criminais
Rua Cel. Pedro Demoro, 1.548 — Fone 6352
ESTREITO — FLORIANÓPOLIS

DR. ROBERTO MOREIRA AMOR

DOENÇAS DA PELE
— Das Unhas — Do Couro Cabeludo — Micoses — Alergia — Tratamento da Acne Pele Neve Carbônica "Peeling".
DEPILAÇÃO
Ex-Estagiário do Hospital das Clínicas da Universidade de São Paulo.
CONSULTAS: Diàriamente, à partir das 15 horas
CONSULTÓRIO: R. Jerônimo Coelho, 325 — Edifício Julieta — 2º andar — sala 205 — Fone 4438.

AULAS PARTICULARES

Aulas particulares de Português: procurar Lírio Amin, rua Conselheiro Mafra, 99.

RODOVIÁRIA EXPRESSO BRUSQUENSE S. A.

Partidas de FLORIANÓPOLIS para:
BLUMENAU — Direto às 15,00 e 17,30 horas.
Via Tijucas, Pôrto Belo, Itapema, Camboriú e Itajaí, às 07,30 — 10,00 — 11,30 — 15,00 — 18,00 horas
Nova Trento, às 07,00 — 13,00 e 18,00 horas

Acervo: Biblioteca Pública SC - Hemeroteca Digital Catarinense

Automoveis

VENDE, TROCA E COMPRA

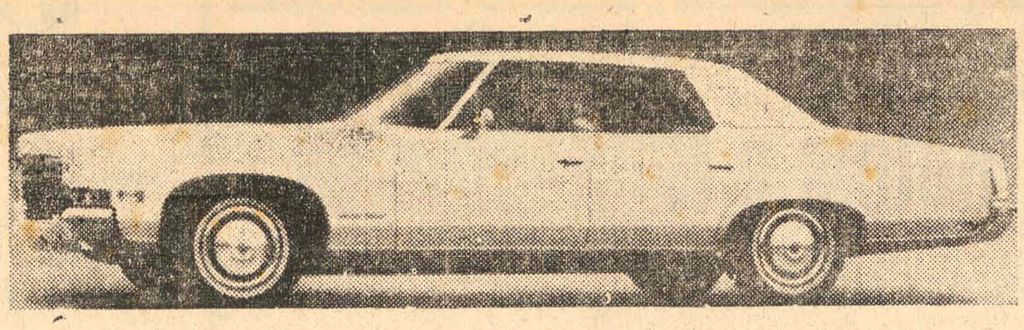

A. Coelho
AUTOMÓVEIS

COMPRA, TROCA E VENDA DE VEICULOS

Opala Luxo — Turqueza Royal	1970
Opala Luxo — Beige Esporte	1969
Corcel Std. — Verde Patropi — "O KM"	1972
Corcel "GT" — Amarelo e Prêto	1970
Corcel Luxo — Cinza Kilimandjaro	1969
Karmann Ghia — Beige Claro	1969
Volkswagen — Branco Lotus	1970
Volkswagen — Cinza Prata	1966
Volkswagen — Cinza Prata	1965
Kombi — Marfin e Beige	1961
Aéro Willys — Azul Marambaia e Gêlo	1966
Renault Gordini — Castor	1965
Jeep Willys — Azul Claro	1959

FINANCIAMENTO EM ATE 30 MESES
A. COELHO AUTOMÓVEIS
Rua João Pinto, 40 — Fone 2777 — Florianópolis

IPIRANGA AUTOMÓVEIS
R 7 de Setembro, 13 - Fone: 3886
FINANCIAMENTO EM 36 MESES!

Volks	1966
Volks	1968
Volks	1968
Volks	1969
Volks	1969
Volks	1969
Volks	1970
Gordini	1964

NOSSA CASA AUTOMÓVEIS
R. Vidal Ramos, 41 — Florianópolis

Comércio em geral de automóveis — compra — venda — troca — financiamento

Volks	1965
Volks	1965
Volks	1964
Volks	1969
Kombi	1963
Jipe Land Rover	1950

VALDIR AUTOMÓVEIS LTDA.

Rua Victor Meireles, 32 — Fone 4736

Florianópolis — SC.

1 Opala 4 portas	1972
1 Opala Cupê Especial	1972
1 Corcel Cupê — Vermelho	1970
1 Volks 1500 — Amarelo	1972
1 Volks 1500 — Azul Diamante	70/71
1 Volks 1500 — Azul pavão	70/71
1 TL — Vermelho	70/71

FINANCIAMENTO ATE 30 MESES

DRA. LÉA S. DA NOVA

Ginecologia e Obstetricia

Atende diariamente no consultório edifício Associação de Medicina, rua Jeronimo Coelho, 325 — 5º andar — sala 54, das 15 às 18 horas.

Amauri
VOLKSWAGEN

COMÉRCIO DE AUTOMÓVEIS

R. Gaspar Dutra, 98 — Fone 6359 e 6431

Compra, troca e venda de Veiculos

Volks 1300 OK — Amarelo Colonial	1972
Volks 1500 — Amarelo Colonial	1971
Volks 1300 — Branco Lotus	1970
Volks 1300 — Vermelho Cereja	1970
Volks 1300 — Beige Nilo	1970
Variant — Azul Diamante	1969
Volks 1300 — Verde Fôlha	1969
Volks 1300 — Vermelho Cereja	1969
Kombi — Azul Diamante	1970
Dodg Dart — Azul Abaetê Metálico	1961
Volks — Verde Caribe	1959
Kombi — Verde Caribe	1963
Jeep Willys — Marron Tibet	

ciamentos até 36 meses

KKESA
KOERICH S.A.
Comércio de Automóveis

REVENDEDOR AUTORIZADO

Sedan — Beige Claro	1971
Sedan — Branco	1971
Sedan — Branco	1970
Sedan — Vermelho	1970
Sedan — Beige Claro	1970
Sedan — Branco	1969
Sedan — Vermelho	1968
Sedan — Verde Caribe	1968
Sedan — Branco	1968
Sedan 4 Portas — Vermelho Prêto Luxo	1969
Sedan 4 Portas — Verde Fôlha	1969
Sedan 4 Portas — Azul	1969
Sedan 4 Portas — Branco	1968
TL 2 Portas — Azul Diamante	1971
Variant — Azul Cobalto	1970
Variant — Branca	1970
Variant — Azul Pavão	1971
Kombi — Cinza Prata	1964
Kombi — Azul Pastel	1965
Kombi — Branca	1968
Kombi — Cinza Claro	1969
Kombi — Beige Claro	1970
Ford Corcel — Beige Claro	1968
Karmann Ghia — Vermelho	1968
Vemaghet — Branca	1966
Vemaghet — Azul	1965

HOEPCKE VEÍCULOS S. A.

Departamento de Veículos Usados

Rua Conselheiro Mafra, 28 — fone 3117
— A oportunidade de um bom negócio —

Volkswagen — Cinza	1959
Volkswagen — Azul Pastel	1962
Volkswagen — Branco Pérola	1966
Volkswagen — Vermelho Grená	1968
Volkswagen — Branco Lotus	1970
Fuscão — Beige Claro	70/71
Volkswagen TL — Vermelho Metálico	1970
Volkswagen TL — Beige Claro	1971
Volkswagen TL — Azul Diamante	1971
Variant — Azul Diamante	1970
Ford Corcel — Verde Majorca	1969
Ford Corcel — Azul Diplomata	1970
Esplanada — Oúro Velho Metálico	1969
Aéro Willys — Verde Versalhes	1963
Aéro Willys — Verde Metálico	1965
Aéro Willys — Branco Kilimandjaro	1966
Rural Willys — Baia c/Kilimandjaro	1969
Opala — Beige Sport	1969
Opala — Verde Antigo 6 Cilindros	1969
Opala — Branco Polar	1970
Opala — Azul Internacional Metálico	1970
Opala — Branco Polar	1970
Opala — Branco Everest	1971
Opala — Verde Musgo	1970
Pick Up — Voskswagen — Verde Caribe	1968
Caminhão Chevrolet — Verde e Gêlo	1959
Caminhão Chevrolet — Beige	1969
Caminhão Ford — Vermelho Marfin Camih	1968

meyer

VEÍCULOS USADOS
Alta Qualidade

FINANCIAMOS ATÉ 36 MESES
MEYER VEICULOS LTDA.
Rua Fúlvio Aducci, 597 — Estreito
Telefones 63-93 e 63-99

Simca Tufão — Azul Turquesa	1965
Esplanada — Ouro Espanhol	1969
Esplanada — Azul Celeste	1969
Opala 6 Cilindros — Vermelho	1969
Charger RT — Vermelho Xavante	1971
Dart 4 Portas — Branco Polar	1970
Volkswagen — Verde	1969
Galaxie LTD — Vermelho Meteoro	1969
Opala Luxo — Beige	1970
CAMINHOES:	
F-600	1956
F-600	1959

REVENDEDOR AUTORIZADO CHRYSLER do BRASIL

C. RAMOS S. A.

COMERCIO E AGENCIAS

Revendedores Autorizados Volkswagen

Variant — Beige	1970
Kombi Luxo — Verde Pérola	1970
Sedan — Azul Turqueza	1961
Sedan — Verde Abacate	1968
Sedan — Verde Fôlha	1968
Sedan — Branco	1966
Sedan — Vermelho Cereja	1970

Fones 3641 — 6244 — 6381

OPALA, luxo	1969
VOLKSWAGEN 1300	1970
VOLKSWAGEN 1300	1968
CORCEL BELINA luxo	1971
SIMCA	1964
SIMCA	1964
PICK-UP WILLYS	1963
FORD F-600 diesel, luxo c/truque	1970

FINANCIAMOS EM ATÉ 24 MESES

Cia. Catarinense de Crédito, Financiamento e Investimentos

Rua: Trajano, 16 — 1º e 2º andar — Tel. 2525/3060 2841/ 2842

Comércio de Automóveis e Acessórios APOLO Lida.

Rua Dr. Fúlvio Aducci, n. 1043 — Estreito
Fone 6284 — Fpolis. — SC

Oldsmobile F-85 — Vermelho	1961
Chevrolet — Vermelho Belair	1960
Gordini — Chumbo	1964
Gordini — Castor	1965
Corcel — Verde	1969
Fuscão — Azul Diamante	1970
Volks — Verde Fôlha	1970
Volks — Beige Nilo	1968
Volks — Branco	1967
Volks — Vermelho	1966
Volks — Azul	1965
Volks — Branco	1964
Volks — Cerâmica	1962
DKW — Azul	1966
Kombi — Vermelha e Branca	1965
Simca — Chumbo e Branca	1966

COM FINANCIAMENTO EM 24, 30 ou 36 MESES

ALVORADA VEÍCULOS

Comércio de Automóveis em geral
COMPRA — VENDA — TROCA
Carros inteiramente revisados
End. R. João Pinto, 21
Fone: 4291

1 Volks — Beige	1968
1 Volks — Verde Caribe	1968
1 Volks — Azul	1966
1 Vemaguet — Grená	1964
1 Gordini — Cinza	1964
1 Fuscão — Azul Diamante	1971
1 Karmann Ghia — Beige	1969
Karmann Ghia — Grenat	1963

MÁRIO S. FREYESLEBEN

Solicitador — OAB — SC — nº 0127
CPF — MF — nº 03355810

Direito Tributário (reclamações, recursos, mulatórias e débitos)
Direito Administrativo (mandado de segurança contra cláusulas discriminatórias em Concordâncias Públicas)
Reclamatórias Trabalhistas na JCJ
Habeas-Corpus
Ações indenizatórias (colisão de veículos, danos pessoais etc.)
Contatos nos EE.UU. e Europa (para médicos, hospitais, importadores, indústria e comércio)
Rua Tenente Silveira, 56 — sala 8 (diariamente)

Clínica de Cirurgia Plástica
DR. ALCYONE JORGE ROTH

Cirurgia estética do abdomen
Face — Nariz — Olhos e Seios
Peeling quimico da face
Rua Marechal Deodoro, 503 — 6º andar — 602
Fones 24-6982 e 23-6650 — CURITIBA — PR.

NOVACAP VEÍCULOS

Volks — Verde 1500	1971
Volks — Branco 1500	1971
Corcel — Vermelho Calipso	1971
Kombi	1966
Rural	1966
Volks 1600 — Branco	1969
Volks 1600 — Branco	1969

EXPRESSO RIOSULENSE LTDA.

Florianópolis à Rio do Sul
às 04,30 — 10,00 e 16,30 horas.
Rio do Sul à Florianópolis
às 04,30 — 10 00 e 14,00 horas.

JENDIROBA AUTOMÓVEIS

RUA ALMIRANTE LAMEGO, N. 178

Fones 2952 e 4673
NAO FECHAMOS PARA ALMOÇO

TL — Verde Iguaçu	O.K.
Fuscão — Azul Pavão	O.K.
Variant	1971
Opala Especial	1971
Perua Belina	1971
Volkswagen	1967
Karmann Ghia	1967
Vemaguete	1965
Ford Comet	1961
Lanchas a Turbina	

FINANCIAMENTOS ATÉ 36 MESES

VENDE-SE

Dois lotes de terra no centro. Localizado no Sub-Distrito do Estreito. R. calçada com lajotas, preço de ocasião. Tratar à Rua Antonio Gomes, 86 — Estreito.

APARTAMENTO CENTRAL ALUGA-SE

Aluga-se um excelente apartamento na Chácara do Espanha, a rua Brigadeiro Silva Paes, Ed. Ceará. Dois quartos, sala, cozinha, banheiro.

Tratar com Moacyr Motta da Silva, rua Felipe Schmidt, n. 39-A, das 8,00 às 11,00 horas.

CASA NO CENTRO

Vende-se casa grande com 4 quartos, 2 banheiros sociais, dependências de empregada, garagem. Tratar na rua Cel. Melo Alvim, 16, ou pelo fone 47-04.

ADVOGADOS
DR. EVILASIO CAON
OAB-SC 0165 — CPF 007896239
DR. ROBERTO GONZAGA SAMPAIO
OAB-SC 2338 — CPF 18282079
Rua dos Ilhéus, 22 — Ed. Jorge Daux, conj. 5
Fones 4515 e 4219
Das 9 às 12 e das 14 às 17 horas.

Acervo: Biblioteca Pública SC - Hemeroteca Digital Catarinense

Terreno em Coqueiros

Vende-se

Área de 900m2. Muro de arrimo, benfeitorias superiores a trinta mil cruzeiros; frente para o mar, com praia particular. Local excelente. Melhores informações pelo telefone 4673.

CASAS PRÉ-FABRICADAS VICTORINOS

Se V. S. tem o terreno nós construiremos sua casa em 15 dias seja na cidade, na praia ou no campo.

A vista ou financiado.

Consulte-nos e verá.

Escritório: Rua Fernando Machado nº 40

Florianópolis.

VEJA ONDE ANDA O SEU DINHEIRO:

fundo santa catarina de investimentos

DATA	VALOR DA COTA	PATRIMÔNIO LÍQUIDO
29-12-71	1,07	Cr$ 7.770.391,55

FUNDO CATARINENSE DE INVESTIMENTOS - D.L. 157

VALOR DA COTA	PATRIMÔNIO LÍQUIDO
8,75	Cr$ 2.660.167,08

administrados pela CIA. CATARINENSE DE CRÉDITO, FINANCIAMENTO E INVESTIMENTOS

GRUPO FINANCEIRO BANCO DO ESTADO DE SANTA CATARINA S.A.

BRANDÃO & CIA. LTDA. — ENG. COM. E IND.

PEDRA BRITADA

Temos para pronta entrega na pedreira ou no local da obra, pelo menor preço

Endereço: Avenida Jorge Lacerda, final do Saco dos Limões — Telefone 3835

Florianópolis

Busch & Cia Ltda.

Agora em dois endereços:

Rua Conselheiro Maíra, 14 — fone 3522

Rua Conselheiro Maíra, 17 — fone 2690

Artigos de couro, calçados em geral, artigos para estofadores, Plásticos, Linholene, Malas, Pastas, Bolsas, artigos para sapateiros e seleiros, sandálias Havaianas, Congas, Kichute e todos os demais calçados da linha São Paulo Alpargatas S A.

Kremer & Cia. Ltda.

Fábrica de esquadrias e Madeiras em geral

Matriz — São Pedro de Alcântara

Filial: R. Max Schramm, 976 — Estreito — Fpolis. — SC — fone 6583

Madeiramento de pinho e lei, portas trabalhadas, coloniais e comuns. Janelas venezianas. Tipo Vidro e acabamentos de madeiras em geral. Soalhos, tacos e parquet. Kremer possui máquinas especializadas para afiar Serras Circulares com dentes de VIDIAS. A única na Praça. Kremer & Cia. Ltda. agora revendendo os famosos produtos aranhas, telhas, telhões e manilhas de qualquer bitola.

Programa da Prefeitura foi integralmente cumprido

O Secretário de Obras da Prefeitura Municipal de Florianópolis, Sr. Manoel Phillippi, considera o ano de 1972 um "ano melhor" para o deslanche da programação administrativa municipal.

O programa elaborado para 1971 foi integralmente cumprido restando apenas a conclusão de três obras que terão conclusão em princípios de janeiro do próximo ano. O Sr. Manoel Phillippi destacou as seguintes obras entre outras: alargamento da rua Tenente Silveira, da rua General Bittencourt, construção de oito unidades escolares no interior da Ilha, construção também de 3 postos médico-odontológicos, o Centro Social de Ratones, calçamento de diversas ruas da Capital, implantação do horto florestal de Ribeirão da Ilha, ajardinamento do Forte Santana tornando-o ainda mais atração turística e a indenização de 64 prédios para o alargamento das ruas General Bittencourt e Francisco Tolentino.

ULTIMA REUNIÃO

O Prefeito Ary Oliveira realizou ontem com os Secretários a última reunião dêste ano tendo como tema principal a reforma administrativa para 1972.

Na oportunidade, o Secretário da Administração, professor Ary Mosimann fêz uma exposição detalhada sôbre os serviços administrativos da municipalidade e apresentou o projeto que, aprovado, será encaminhado à Câmara para estudos e posteriormente sua transformação em lei.

São Bento reclama contra cortes da energia elétrica

São Bento do Sul (Do Correspondente) — As classes produtoras de São Bento do Sul encaminharam memorial às Centrais Elétricas de Santa Catarina pedindo providências quanto aos constantes cortes no fornecimento de energia elétrica que vem se verificando no município.

O Documento foi encaminhado pela Associação Industrial e Comercial, Clube dos Dirigentes Industriais, Sindicato das Indústrias de Fiação e Tecelagem e Sindicato do Mobiliário e Construção Civil, que pediram a ligação da Sub-Estação do Bairro de Oxford, "construída há muito tempo e ainda não posta e funcionamento".

Para as entidades incluídas na reivindicação, as sucessivas interrupções "tem causado sérios prejuízos às indústrias da região".

De outra parte, o autores do memorial endereçaram convite ao Presidente da Celesc, Osvaldo Moreira Douat para visitar a cidade, a fim de debater os problemas energéticos da área. A visita foi confirmada para o dia 24 de janeiro, durante reunião do Clube de Dirigentes Industriais.

CALOR AUMENTA

A região de São Bento do Sul nos últimos dias as consequências da elevada temperatura. Os termômetros alcançaram em várias ocasiões índices superiores 37 a graus centígrados, alarmando a população local que até então não via calor dessa natureza. Com a chegada da noite a temperatura caia sensivelmente, proporcionando tranquilidade nos períodos de descanso. A demanda as praias aumentou consideravelmente.

Ipesc vê novas agencias e Blumenau terá a próxima

O presidente do **Ipesc**, Sr. Luiz Alberto de Cerqueira Cintra, declarou ontem a O ESTADO que o órgão continua mantendo contatos com as Prefeituras de 13 municípios-polos de Santa Catarina, visando a instalação de agências do Instituto. Segundo o ornograma do **Ipesc**, Blumenau deverá ser uma das primeiras cidades a ter sua agência, dentro do esquema de interiorização da autarquia.

Segundo o presidente do órgão a Delegacia do **Ipesc** recentemente inaugurada em Chapecó vem funcionando perfeitamente, já tendo distribuído Cr$ 2 mil em auxílios natalidade e funeral. A região foi muito beneficiada, pois antes da implantação da agência local o associado era obrigado a se deslocar até a Capital do Estado para requerer seus benefícios.

CONCURSO

O Concurso Público para provimento de cargos de pessoal do **Ipesc** nas categorias de Oficial Previdenciário, Auxiliar Previdenciário, Técnico em Contabilidade e Porteiros, anteriormente marcado para o próximo dia 3 de janeiro, foi transferido para o dia 31 do mesmo mês. Quatrocentos candidatos estão inscritos para 41 vagas. Este é o primeiro concurso público que a autarquia realiza desde a sua criação. As provas serão realizadas no Instituto Estadual de Educação.

MANUAL DE SERVIÇO

O Instituto de Previdência do Estado de Santa Catarina distribuirá milhares de exemplares do Manual do Serviço da Autarquia a todos os seus filiados. Nêste Manual estarão transcritas todas as normas de serviço do órgão, ervindo de orientação aos filiados. O modêlo está em processo de revisão e em breve deverá ser impresso.

REFORMA

A sede do Instituto de Previdência do Estado de Santa Catarina — **Ipesc** — na confluência das ruas Conselheiro Mafra e Trajano será restaurada e passará por uma reforma total dentro de 60 dias. A execução do empreendimento será entregue a firma Ger-Engenharia, vencedora da concorrência pública realizada há dois meses com a participação de outras nove formas interessadas no trabalho. O custo da obra não foi revelado.

ARIEL CRCI 1615

PREDIBENS IMOBILIARIA LTDA.

A CHAVE DOS BONS NEGÓCIOS

LOTEAMENTO CAMPINAS

Financiado em 24 meses sem juros

Terra é terra quem comprar não erra

Compramos casas na Capital

Temos a maior clientela do Sul do Estado

Rua dos Ilhéus, 8 — sala 92

Cursos noturnos da Ufsc não saem em 72

O Reitor da Universidade Federal de Santa Catarina, Professor Ernani Bayer, afirmou que não será possível o funcionamento em 1972 de cursos noturnos, tendo em vista a carência de recursos humanos e financeiros.

Em declarações prestadas a O ESTADO, disse o Reitor da Ufsc:

— Já houve diversas solicitações de estudantes para que fossem criados cursos noturnos. Os estudos realizados constataram que não existem possibilidades para a criação de um terceiro turno na Universidade Federal. Não podemos dispor dos professôres que já exercem tempo integral num outro período. Entretanto, proporcionamos aos estudantes impossibilitados de cursarem tôdas as disciplinas em um único período um curso intensivo especial, também chamado de curso intensivo de verão. Inicialmente estamos fazendo isso na área de ciências Físicas, sendo pensamento estendê-lo para as demais áreas. Para êsse curso o aluno tem 45 dias letivos nos quais fará a sua recuperação.

O Professor Ernani Bayer explica que as maiores dificuldades concentram-se na falta de recursos financeiros, dizendo que "até mesmo para atender aos dois turnos existentes encontramos dificuldades".

Além disso, aponta a carência de professôres em determinadas áreas, o que obriga a Universidade a contratar especialistas em outras unidades da federação e, até mesmo, estrangeiros.

— Há poucos professôres com título de mestrado à disposição, devido à expansão de muitas Universidades; a procura é grande — disse.

JORNALISMO PODE SAIR

Em sua entrevista a O ESTADO, o Reitor falou sôbre a criação do Curso de Jornalismo, ocasião em que lembrou entrevista concedida pelo então Reitor, Professor Ferreira Lima, levantando essa possibilidade.

A criação de novos cursos depende, entretanto, de manifestação das Comissões de Planejamento e Ensino e Pesquisa, que estudam, presentemente, o assunto.

O Professor Ernani Bayer esclareceu que a Universidade Federal já tem previsto na reforma o Ciclo Básico, comum a tôdas as áreas. "Na hipótese de instalação do Curso será necessária apenas a implantação de novas disciplinas no Ciclo Profissionalizante".

REITOR EM JANEIRO

Concluindo suas declarações, o Professor Ernani Bayer, que há dois mêses responde pela Reitoria, interinamente, anunciou que provavelmente em janeiro será conhecido o nome do novo Reitor, que ocupará o cargo em caráter definitivo, por quatro anos.

Delegacias Regionais expedirão alvarás

O Governador Colombo Salles assinou decreto determinando que os Alvarás e as Licenças Mensais e Diárias afetos à Secretaria de Segurança e Informações passarão a ser expedidos pelas Delegacias Regionais de Polícia a partir de amanhã, no interior do Estado, e pela Delegacia de Costumes, Jogos e Diversões, na Capital.

A nova sistemática na expedição de documentos faz parte do Plano de Descentralização dos Serviços Administrativos da SSI, que visa dar melhor atendimento aos usuários e rapidez na tramitação dos pedidos de alvarás e licenças.

Em seu despacho com o Secretário da Segurança e Informações, o Governador assinou, também, decretos regulando a expedição dos Registros e Carteiras de Identidade para Estrangeiros, pelo Serviço de Estrangeiros, na Capital e pelas Delegacias Regionais, no interior, bem como aprovando a estrutura das Delegacias Regionais de Polícia, criadas pelo Decreto N-SSI de 26 de outubro de 1971 nº 1021.

Assistência técnica para os municípios

O Secretário da Receita Federal, Luiz Gonzaga Furtado, vai lançar, em Brasília, o programa de Assistência Técnica aos Municípios providos de Núcleo de Assistência e Orientação Fiscal.

Esta informação partiu da Delegacia da Receita em Florianópolis, assinalando que "o programa prevê assessoramento e será desenvolvido durante o próximo ano, em duas etapas que compreenderão fiscalização programa, planejamento da arrecadação, técnicas de tributação, modernização de cadastramento visando a integração com o SINIEF e acompanhamento do orçamento, entre outras técnicas para modernização e dinamização das administrações municipais".

AUDITORIA CRIADA

Por outro lado, está criada na Receita Federal a Auditoria de Arrecadação Federal, através de Instrução Normativa do Secretário Luiz Gonzaga Furtado de Andrade. A auditoria visa controlar o fluxo da arrecadação federal, acompanhar o desenvolvimento do sistema com vistas ao seu aperfeiçoamento e manter contatos diretos com os agentes arrecadadores, permitindo maior integração entre os órgãos da Secretaria e o público contribuinte.

Penitenciária oferece hoje um bom cardápio

Nenhuma programação especial festiva pela passagem do ano será oferecida aos 329 detentos residentes na Penitenciária do Estado e Colônia Penal de Canasvieiras.

Esta informação partiu de fonte da Penitenciária, dizendo que os dias festivos são fixados no calendário daquele órgão e realizadas no Natal, Páscoa e Dia do Setenciado, a 1º de agôsto.

Esclareceu que a única novidade será a mudança do cardápio. Os prêsos terão amanhã, no almoço, carne de porco, arroz, macarronada, salada e maionese. Para a preparação da refeição, a Penitenciária providenciou a aquisição de 280 quilos de carne de porco; utilizada tradicionalmente no "reveillon" e dia primeiro do ano, como o peru consta sempre da mesa de Natal.

RODOVIÁRIA MOVIMENTADA

As emprêsas intermunicipais e interestaduais de transportes coletivos estão prevenidas para uma demanda especial de passageiros, a partir das 12 horas de hoje, como ocorreu na véspera de Natal. A maioria já fixou no máximo de três o número de linhas extraordinárias e especiais por horário pré-estabelecido. Da mesma forma, o número de passageiros em pé não será superior a nove. As reservas estão suspensas e os usuários são obrigados a destacar o bilhete com antecedência.

Acervo: Biblioteca Pública SC - Hemeroteca Digital Catarinense

Secretario da Agricultura refuta...

(Continuação da última página)

71 engenheiros agrônomos e 15 agro-técnicos que vivem o dia a dia com os agricultores. Êsses levantamentos, realizados sem nenhum outro interêsse que não o de apresentar a verdade dos fatos, estão à disposição do Deputado Francisco Libardoni e da imprensa na Secretaria da Agricultura.

Temos informado, permanentemente, ao público sôbre o andamento do tempo e esclarecido que, à medida que a sêca persiste os prejuízos aumentam. Os dados que vão sendo publicados não são, pois, definidos.

As últimas notícias dão uma queda média de até 10% na lavoura do milho para todo o Oeste Catarinense. A soja está sendo plantada, embora já um pouco tardiamente.

O trigo começou a ser colhido e, em Campos Novos, por exemplo, a queda vai oscilar entre 50 e 70%. Êsses dados foram por nós apresentados na Assembléia Legislativa, no dia 20 do corrente e tidos como verdadeiros por todos os Senhores Deputado, inclusive os do MDB.

Fato interessante a observarmos é que o Deputado Libardoni vem dedicando, de um ano para cá, especial interêsse pelo produtor à medida que se desenvolve o cooperativismo rural em sua área de ação.

Anteriormente, seu interêsse maior era pela produção, quando o mesmo Deputado, na mesma área, era o principal comerciante dos produtos agropecuários. Entende-se, assim o deslocamento progressivo de sua área de interêsse.

O que não nos parece correto no comportamento do Senhor Deputado é que se valha de falsos argumentos para embair a boa fé dos agricultores, como se o Govêrno estivesse querendo reduzir, propositadamente, os prejuízos reais da lavoura, para fugir às providências que está tomando e tomará em favor dos mesmos.

Se o Deputado Libardoni deseja conhecer melhor a realidade dos fatos no setor agropecuário de Santa Catarina, procure-nos na Secretaria da Agricultura e teremos muito prazer em pô-lo ao par do que vem acontecendo no setor, pois tudo indica que Sua Excelência, talvez por exercer seu mandato na distante Brasília, está por fora dos fatos catarinenses".

DOCUMENTO PERDIDO

Foi extraviada a Carteira Profissional de Farmacêutico, registrado no Conselho Regional de Farmácia sob nº 381, de propriedade do farmacêutico Rudi Pereira Lopes, residente na Rua Duarte Schutel, 72, nesta Capital.

CARTEIRA EXTRAVIADA

Foi extraviada a carteira de habilitação pertencente ao sr. Gilson Tadeu de Haro.

TV CULTURA
Canal 6
Florianópolis

LIDERANÇA CONCRETA

Hoje:

às 17h45m — Elas e Eles
às 19h20m — A Fábrica
às 20h00 — O Preço de Um Homem

BARRIGA VERDE PROMOÇÕES E VENDAS LTDA. e
FEDERAÇÃO PARANAENSE DE FUTEBOL e
PINHEIRÃO

Levam ao conhecimento dos assinantes da Revista Pinheirão e ao publico em geral que em virtude de não haver extração normal na Loteria Federal dia 18/12/71, data do sorteio monstro, fica transferido para o próximo sábado útil.

Que será no dia 8/1/1972.

Se você não pagou, pague até o dia 7/1/72 seu talão nº 6.

BARRIGA VERDE Promoções e Vendas Lida.

Robert C. Ramos

Diretor

EXPRESSO CRESCIUMENSE LIMITADA

Comunica aos seus amigos e clientes sua mudança para a sede própria à rua MAX SCHRAMM, 775 (Estreito)
Fone 6272

Expresso CRESCIUMENSE

MATRIZ — CRICIUMA — SC
FILIAIS — Curitiba, Joinville, Blumenau, Florianópolis, Laguna, Tubarão, Araranguá, Rio de Janeiro, Belo Horizonte, Pôrto Alegre e São Paulo.

Serviços de Mudanças com carros especiais — Frota (realmente) própria — Viagens — Carretas e Blindados para qualquer tipo de Transportes.

Televisão

Seu TV apresentou defeito? Não se preocupe, disque 62-57. Atendemos à domicílio Assistência Técnica EMPIRE — Rua Gal. Gaspar Dutra, 275 — ESTREITO.

SOLIMAR LTDA.
Fábrica e Escritório
Rua Felipe Schmidt, 164
Florianópolis — Santa Catarina
Quim. Resp. Raul A. Riggenbach
Detergentes — Desinfetantes — Sabões líquidos — Saboneteiras INOX — Saboneteiras Plásticas
Entregas no local — Vendas à vista e à prazo
Desinfetante Sólido Soli-Dess

CLINICA E CIRURGIA DE OLHOS
LENTES DE CONTATO
Dr. DÉCIO RITZMANN MADEIRA NEVES CRM. 584
Ex residente da Clínica do Prof. Hilton Rocha, MG.
CPF — 002275959 — Telefone Residencial 3541
Dr. ARAMIS RITZMANN MENDES CRM. 920
Ex Estagiário da Clínica do Prof. Paulo Filho, GB.
CPF — 048236999
CONSULTAS com hora marcada pelos Telefones 3699 — 3899 — 4129
Atendem de 2a. à 6a. feira
no Hospital Celso Ramos, Sala 169
das 9 às 12 e das 14 às 18 horas

RESIDÊNCIA E LOTES

Vende-se uma residência, situada no JARDIM ITAGUAÇÚ, com duas salas conjugadas, três quartos banho, cozinha, dependência de empregada, garagem, varanda e estacionamento, ainda sem habite-se.

LOTES — Vendem-se, ótimos lotes, situados no JARDIM ITAGUAÇÚ com água instalada, ruas calçadas e drenage pluvial.

DIRIGIR-SE a rua Urbano Salles, n. 37 — Fone 2981.

ALUGA-SE

No centro da cidade, a rua Conselheiro Mafra, 118, salas para escritórios comerciais com cosinha e banheiro

Tratar a rua 7 de Setembro, 13 ou pelo telefone 3886.

Aniversário de Falecimento

FRANCISCO DE MASCARENHAS
LIGIA MASCARENHAS POZZOBON

Ondina Cordeiro de Mascarenhas, Hélio Pozzobon, Margot e Sandro de Mascarenhas, Johnson Sade e Thaís Mascarenhas Sade convidam para a missa que será celebrada em intenção de seus amados LIGIA e FRANCISCO, no dia 5 de janeiro às 18,15 horas, na Catedral Metropolitana.

"ALUGAM-SE APARTAMENTOS"

No Solar Dona Martha, sito à rua Esteves Júnior, com 3 quartos, sala, cozinha, banheiro, dependência para empregada, com ou sem garagem Tratar pelo telefone 3795 ou na rua Deodoro, 11.

"Casa na Agronômica — Aluga-se"

Com 2 quartos, sala, cozinha, banheiro, de alvenaria, sita à rua Aristides Lôbo, 14. Tratar pelo telefone 3795 ou na rua Deodoro, 11.

ATENÇÃO

Troca-se um telefone da Ilha por outro do Continente. Os interessados deverão telefonar para 6272 — Sr. Antônio.

ALUGA-SE

Aluga-se um apartamento grande. Tratar pelo fone 2006

Ministério da Educação e Cultura
Universidade Federal de Santa Catarina
REITORIA

EDITAL DE CONVOCAÇÃO N. 23/71

Torno público que a Divisão do Material da Reitoria da Universidade Federal de Santa Catarina fará realizar, às 10,00 horas do dia 13 de janeiro de 1972, a abertura da Tomada de Preços n. 21/71, destinada a aquisição de materiais para o Centro de Educação.

Os interessados poderão obter os editais comparecendo à Divisão do Material, de segunda a sexta-feira, no horário de 8,00 às 11,30 horas.

Florianópolis, 28 de dezembro de 1971.

Josoé Fortkamp — Diretor da Divisão de Material.

ESTADO DE SANTA CATARINA
SECRETARIA DOS TRANSPORTES E OBRAS
DEPARTAMENTO AUTÔNOMO DE EDIFICAÇÕES
TOMADA DE PREÇOS N. 09/71

AVISO

O Departamento Autônomo de Edificações torna público, para conhecimentos dos interessados que se acha aberta a Tomada de Preços n. 09/71, para Construção de um Ginásio de Esportes, junto a EB Dona Edith Gama Ramos, em Capoeiras, município de Florianópolis, com área aproximada de 2.183,00 m2.

O Edital, bem como quaisquer esclarecimentos, poderão ser obtidos na Sede do Departamento Autônomo de Edificações, no 10º andar do Edifício das Diretorias, à Rua Tenente Silveira, em Florianópolis, de segunda a sexta-feira, no horário das 14,00 às 18,00 horas.

Florianópolis, em 29 de dezembro de 1971.

Engº Hélio Costa — Diretor Geral

EDITAL DE CONVOCAÇÃO

ORDEM DOS MUSICOS DO BRASIL
CONSELHO REGIONAL DO ESTADO DE SANTA CATARINA

O Delegado do Conselho Federal da Ordem dos Músicos do Brasil, no Estado de Santa Catarina, faz saber aos que o presente Edital virem ou dêle notícias tiverem que, de acôrdo com a Lei n. 3.857/60 e a Resolução n. 287, de 24 de fevereiro de 1965 do Conselho Federal da Ordem dos Músicos do Brasil, fica estabelecido o prazo de quinze (15) dias, a contar do dia doze (12) de janeiro de 1972, para o registro das chapas dos candidatos a membros efetivos e igual número de suplentes, que constituirão o total dos conselheiros e suplentes a serem eleitos, como Delegado Eleitor e seu suplente, para o Conselho Regional do Estado de Santa Catarina, cujas eleições se processarão no dia trinta e um (31) de janeiro de 1972, das 10 às 18 horas, na sede dêste Conselho Regional, sito à rua Felipe Schmidt, 62 — conj. 605, em primeira (1a.) convocação sendo desde já fixada a data de dois (2) de fevereiro de 1972, para a segunda convocação caso não se obtenha o "quorum" e Lei na primeira convocação. Ficam pois, convocados todos os inscritos dêste Conselho Regional, com condição de voto para o referido pleito. O músico eleitor que faltar injustificadamente à eleição, pagará a multa no valor de Cr$ 2,00 (dois cruzeiros), dobrada na reincidência (art. 23 § 1º da Lei n. 3.857, de 22 de dezembro de 1960).

Florianópolis, 31 de dezembro de 1971.

Edgar Osmar Kessler — Delegado do Conselho Federal no Estado de Santa Catarina.

DOCUMENTOS EXTRAVIADOS

Foram extraviados os documentos de um Gordini 1963, certificado n. 002207-SC, motor n. 3-10023, placa PH-0034, de propriedade de Marçal Pio de Almeida.

AUTO VIAÇAO CATARINENSE

Partidas de FLORIANÓPOLIS para:

BLUMENAU — Direto às 08,00 — 12,00 e 18 horas.
Via Tijucas, Itapema, Camboriú e Itajaí, às 06,00 — 08,30 — 15,30 — 16,30 — 17,00 — 18,30 — 20,00 e 21.00.

JOINVILLE — Direto às 19,30 horas.
Via Tijucas, Camboriú e Itajaí, às 05,00 — 05,30 — 07,00 — 09,00 — 11,00 — 13,00 — 13,30 — 14,30 — 16,30 e 17,00.

CURITIBA — As 05,00 — 07,00 — 11,00 — 13,00 e 17,00 horas

JARAGUÁ — Via Corupá, São Bento, Rio Negrinho e Mafra, às 06,00 e 16,30 horas.

SÃO FRANCISCO — As 19,30 horas.

EMPRESA SANTO ANJO DA GUARDA

Partidas de FLORIANOPOLIS para:

PORTO ALEGRE — Carro leito às 21 horas;
04,30 — 07,00 — 08,30 — 12,00 — 18,00 — 19,30 e 21,00 horas.

IMBITUBA — às 06,30 — 07,00 — 10,00 — 14,00 — 17,00 e 18,00 horas.

LAGUNA — às 04,30 — 06,30 — 10,00 — 12,00 — 14,00 — 17,00 18,00 — 19,30 e 21,00 horas.

TUBARÃO — às 04,30 — 07,00 — 08,30 — 10,00 — 12,00 — 13,00 — 14,30 — 17,30 — 18,00 — 19,30 21,00 — e 24,00 horas.

CRICIUMA — às 04,30 — 07,00 — 08,30 — 12,00 — 14,30 — 18,00 — 19,30 — 21,00 e 24,00 horas.

ARARANGUÁ — às 04,30 — 07,00 — 08,30 — 12,00 — 18,00 — 19,30 e 21,00 horas.

SOMBRIO — 04,30 — 07,00 — 08,30 — 12,00 — 18,00 — 19,30 e 21,00 horas

A C
Administradora & Corretora de Negócios Comércio e Representações
Rua Felipe Schmidt, 51 — Galeria Jaqueline — loja 7

VENDAS
LANCAMENTO DO EDIFÍCIO "CESAR SEARA"
Excelentes apartamentos no centro da cidade.
Rua Arno Hoeschel — Próximo ao Departamento de Saúde Pública.
Com 2 ou 3 dormitórios — hall — living — copa cozinha — banheiro — dependência de empregada — área de serviço — garagem. Fino acabamento.

APARTAMENTO A RUA FELIPE SCHMIDT
Ótimo apartamento, em excelente localização, frente para a Rua Felipe Schmidt. Com 2 dormitórios — living — cozinha — banheiro — banheiro de empregada — área de serviço — sacada. Negócio de ocasião.

Um apartamento no Balneário de Camboriú — Edifício Paraná — 7º andar — n. 705 — Avenida Central — Centro Comercial. Com 1 quarto — living — cozinha — banheiro — hall — área de serviço. Totalmente mobiliado.

Dois apartamentos no Edifício Cisne Branco — Rua General Gaspar Dutra — Estreito. Com 1 e 2 quartos — living — cozinha — banheiro — área de serviço. Totalmente financiado.

Um apartamento no Edifício Itaguaçu — Rua Desembargador Pedro Silva — Praia do Meio. Com 2 quartos — living — cozinha — banheiro — área de serviço. Totalmente financiado.

TERRENOS
1 terreno no Jardim Atlântico — próprio para construção imediata — 350 m2.

1 terreno em Barreiros — próprio para construção imediata — 250 m2.

10 lotes em Barreiros — próximo a Concasa — Estrada Federal Nova.

3 lotes na Trindade — próximo à Penitenciária, 396 m2.

1 lote em Coqueiros — próprio para construção imediata.

ENTREGUE-NOS O ABORRECIMENTO DA CONSTRUÇÃO DA SUA NOVA CASA. UMA EQUIPE ALTAMENTE ESPECIALIZADA CUIDARÁ DE TUDO PARA VOCÊ.
CONHEÇA NOSSOS PREÇOS.

Clay e Frazier: a guerra dos bastidores

Nova Iorque — Ainda hoje, o perigo é que as pessoas possam acreditar mais no que Cassius Clay afirma do que no que realmente aconteceu.

— Eu ganhei a luta — êle gosta de dizer. Joe Frazier teve que se internar no hospital depois da surra que lhe dei. Eu sou o campeão de verdade.

Ali deve estar tentando se convencer, injetar confiança em si próprio para a luta revanche. Na noite da luta, quando o gongo marcou o final do 15º round, Ali sabia que não era mais o campeão de verdade. Segundos antes, tinha caido com um gancho de esquerda. É verdade que se levantou com a maior rapidez possível. Mas depois, com o orgulho ferido e o maxilar inchado, esperou a decisão dos juízes de cabeça baixa. Quando o veredito veio, êle virou-se para seus segundos e disse: "Vamos dar o fora daqui".

Não protestou. Não foi a sala de entrevistas para se queixar. O que êle fêz foi se dirigir a um hospital para se submeter a raio X, que mostraram que seu maxilar não estava raturado. No dia seguinte, deu uma entrevista, estirado em sua cama no hotel, contorcendo o rosto de dor:

— É preciso um soco muito forte para me abalar. E para me jogar no chão é preciso um soco mais forte ainda. Eu não perdi a luta — Frazier a ganhou.

É importante gravar estas palavras. Daqui a alguns anos, a luta será apontada como um dos grandes acontecimentos esportivos de nossa época. Por ela, cara lutador recebeu 2,5 milhões de dólares (cêrca de Cr$ 14 milhões).

Das mais impressionante foi a atmosfera que a cercou. Provavelmente, nunca mais veremos dois adversários como estes: dois pesos pesados invictos, cada qual com a sua parte de direito ao título mundial, cada qual um simbolo social.

Cassius Clay, também conhecido como Muhammad Ali, era o campeão da maioria. Ele tinha sido deposto em 1967, por causa de sua condenação por ter se recusado servir o Exército, condenação que seria cancelada pelo Supremo Tribunal três meses depois da luta. Frazier era o campeão dos políticos da Federação do Boxe e pelos ressentiam o desprêzo de Ali pelo "establishment".

No ringue, antes do começo da luta, a atitude desafiadora de Clay voltou. Rodopiando em seu robe de veludo vermelho, deu dois encontrões propositais em Frazier, adotando uma expressão de desdém para com o olhar enraivecido do rival. Ao soar o gongo, a provocação de Ali continuou. Levado de encontro às cordas, acenou para seus torcedores e balançou a cabeça, zombando do poderio dos socos de Frazier. Clay julgava que Frazier fôsse cansar, do que êle se aproveitaria para golpeá-lo, confirmando a sua previsão de um nocaute no sexto round. Êle subestimou, contudo, a raiva de Frazier. Em vez de se cansar, Frazier tornou-se mais forte à medida que a luta prosseguia e via-se que estava sentindo um prazer animal no combate. Em um round baixou sua guarda e riu. Em outro, deu uma pancadinha zombeteira na cabeça de Clay. Clay franziu as sobrancelhas, assombrado.

— Deixar-se levar às cordas e fazer exibicionismo para a assistência, foi um grande erro de meu pupilo — disse Angelo Dundee, treinador de Clay. O adversário não estava machucando Clay, mas estava acumulando pontos.

Nos cartões dos jurados, Frazier foi um vencedor incontestável. O jurado Bill Recht lhe deu 11 rounds a quatro. Artie Aidala lhe deu nove round contra seis a Clay, Arthur Mercante, juiz da luta, deu oito rounds a Frazier, seis a Clay e um empate.

Fisicamente, porém, Frazier estava exausto. Internou-se em um hospital de Filadelfia poucos dias depois da luta, para tratar-se, segundo seu médico, de "pressão alta" e "rim de atleta". Clay começou imediatamente a dizer que a exaustão de Frazier provara que a decisão tinha sido injusta.

Na verdade, o que ficou provado foi que Frazier precisava de um descanso depois da luta, enquanto Clay tivera o seu durante ela.

É bem provável que Clay tivesse sentido que ia perder, mesmo antes da luta. Poucos dias antes, êle se vangloriava do fato de que tinha recebido um cinto de campeão, enquanto o mesmo não acontecera com Frazier.

— Eu vou levar meu cinturão para o ringue — prometeu Clay — e quando Frazier me derrotar, eu o entregarei a êle.

Reparem que ele não disse "se Frazier me derrotar" e sim "quando Frazier me derrotar". Foi um engano talvez insciente, mas revelador.

Êste é um ponto que não foi explicado e sôbre o qual as dúvidas, se é que a revanche vai haver mesmo. O empresário Cooke falou em realizá-la em abril, mas as negociações não foram ainda inisua opção para realizar a luta não ciadas. De acôrdo com o contrato, tem limite de tempo estipulado. Ainda de acôrdo com o contrato, cada lutador teria garantidos 750 mil dólares (pouco mais de 4 milhões de cruzeiros), uma quantia irrisória em comparação com a da primeira luta, mas mesmo assim interessante. O contrato não estipula local para a revanche. Os lutadores, irritados com os impostos do Estado de Nova Iorque, não deverão realizá-la no Madison Square Garden. O empresário Cooke tem o arrendamento do Forum, o estádio de Los Angeles, mas tudo indica que, quando a luta afinal vier a ser marcada, Clay e Frazier prefiram o Astrodome, da cidade de Houston, no Texas.

FEDERAÇÃO CATARINENSE DE FUTEBOL DE SALÃO

ASSEMBLÉIA GERAL ORDINÁRIA

De conformidade com o que dispõe o artigo 11, letra B do Estatuto, ficam convocados todos os filiados para a Assembléia Geral Ordinária a se realizar em 22 de janeiro de 1972 às 19,30 horas na sede desta Federação a rua dos Ilheus, 8 — Edifício Aplub, 10º andar — sala 105, com a seguinte ordem do dia:

1º) Apreciação do relatório da diretoria referente ao biênio 70/71.

2º) Eleição para os cargos de Presidente e Vice-Presidente, Conselho Fiscal e Tribunal de Justiça Desportiva.

3º) Assuntos Diversos.

Não havendo número legal, a Assembléia se reunirá com qualquer número, 30 minutos após a hora marcada para a 1a. convocação.

Florianópolis, 21 de dezembro de 1971.

Waldemiro José Carlsson — Presidente.

AOS NOSSOS CLIENTES,

que em 1971 nos proporcionaram o prazer do trabalho em comum para que suas metas fôssem atingidas.

AOS NOSSOS NÃO CLIENTES,

que em breve nos proporcionarão o prazer de trabalho em comum para que suas metas sejam atingidas.

A TODOS,

que de um modo ou de outro contribuem para que nossas metas sejam atingidas,

os agradecimentos sinceros e os votos de um feliz 1972 dos Diretores e Colaboradores da

CONTEPLAN LTDA.

Ano Nôvo — 72

Cupido vai participar da Taça Brasil

A Confederação Brasileira de Desportos, vem de comunicar à Federação Catarinense de Futebol de Salão, as datas e os jogos já programados, pela fase eliminatória da Taça Brasil que terá por sede a cidade de Londrina.

O Cupido, nosso campeão, vai estrear na Taça Brasil, no dia 5 de janeiro, diante do Monções, campeão do Paraná.

No dia imediato, o tricolor barriga-verde enfrentará ao Wallig de Pôrto Alegre, campeão gaúcho de 71, ficando o dia 7 para Monções e Wallig, decidirem talvez a classificação.

Dêste chave, apenas um clube, o campeão, se classificará para às finais que serão desenvolvidas em Recife — Pernambuco, no período de 23 a 29 de janeiro.

A PRIMEIRA VEZ

Esta será a primeira vez que um clube catarinense participará da Taça Brasil de clubes. Caberá ao Clube do Cupido tal primasia, levando com êle as esperanças da torcida catarinense.

CAMPEONÍSSIMO

O tricolor que vem sendo presidido pelo jovem João Lucio da Costa Bracuny, no ano de 71, tornou-se um autêntico "papador" de títulos.

Venceu o campeonato citadino, ganhou o campeonato estadual e foi o vitorioso do Torneio Olivio Lopes.

O ÁRBITRO SERÁ PAULISTA

Recebeu ainda a F. C. F. S. o expediente da C B D. comunicando que todos os três jogos serão Milton Mattani, um dos melhores árbitros de São Paulo, devendo ser auxiliado pelos barriga-verdenses Sebastião de Almeida e Veridio Carbonaro.

AS OUTRAS AUTORIDADES

Como anotador cronometrista estará funcionando Renato Sebastião Schiavon também de São Paulo, sendo representante da CBD, Luiz Gonzaga O. Fernandes. A Federação Catarinense de Futebol de Salão vem de designar o senhor Olívio Lopes para acompanhar a delegação do Cupido, na qualidade de representante da entidade barriga-verde.

O EMBARQUE DE DELEGAÇÃO

O embarque da delegação do Clube do Cupido que representará nosso Estado na III Taça Brasil, dar-se-á dia 3, podendo até lá ser decidido de que os atletas viajarão em condução especial, já que existe interêsse da diretoria e dos próprios jogadores, por este tipo de condução.

VERBA CURTA DO C. R. D.

O Conselho Regional de Desportos, vem de liberar a verba de mil cruzeiros para que o Clube do Cupido, possa cobrir as despesas com os jogos eliminatórios da Taça Brasil. Caso, consiga classificar-se, a entidade salonista deverá solicitar reforço de verba.

Os destaques esportivos de 1971

Amaury Borges

IIIº DE UMA SÉRIE — ESPECIAL PARA "O ESTADO"

ESPORTE PERDE UM BALUARTE

No dia 17, o esporte catarinense perdia um de seus baluartes. Faleceu no Hospital Celso Ramos, o desportista Nicolino Tancredo que ocupou vários cargos da diretoria do Avaí Futebol Clube, chegando inclusive a de presidente. Durante muitos anos dedicou-se ao Avai, ajudando o clube a atravessar as maiores crises financeiras de sua história. Perdeu assim o esporte, mais um dos poucos baluartes.

CATARINENSE TRAZ MEDALHA DE OURO

No dia 18, outro catarinense que esteve nos Jogos PanAmericanos, Waldir Kuntze, visitava seu Estado natal. Waldir, foi vencedor do páreo de 4 Sem, representando o Brasil. Aproveitando sua visita a seus familiares, o repórter de O Estado, conseguiu palestrar com o atleta que transferiu-se para o Flamengo em abril de 70, depois de remar pelo Riachuelo. Depois de brilhar no campeonato carioca, vencendo o páreo de Oito e sagrando-se vice no 2 Com, Waldir foi convocado para os Jogos PanAmericanos, conquistando uma medalha de prata (2 Sem) e uma de ouro (4 Sem) para o Brasil.

ADAUTO O NOVO CAMPEÃO

Adauto Nóbrega, levantou o título de campeão citadino de xadrez, de forma invicta, registrando 8 vitórias e um empate. A classificação até o 5º lugar do XX Campeonato de Xadrez de Florianópolis, apontou os seguintes enxadristas:

Campeão — Adauto W. da Nóbrega, com 8,5 pontos.

Vice-Campeão — Leopoldo Bandeira Maia, com 7 pontos.

3º lugar — Martin Afonso de Haro, com 6,5 pontos.

4º lugar — Elio Balsteadt, com 6 pontos.

5º lugar — João Batista Ribeiro Neto, com 5 pontos.

MEQUINHO VENCE 18 SIMULTANEAS

No dia 21, Henrique da Costa Meking, o Mequinho, atendendo convite, esteve na Capital, oportunidade em que enfrentou e venceu 18 partidas simultâneas, gastando para tanto o tempo de 2 horas e 50 minutos, andado 850 metros, nas várias voltas que deu para chegar aos diversos tabuleiros. O último enxadrista a ser vencido foi Laércio Lisboa que perdeu no 50º lance, depois de 2 horas e 50 minutos de jôgo.

A FESTA SALONISTA

No dia 25, na Churrascaria Riosulense, realizou-se a festa da entrega de diplomas e troféus pela Federação Catarinense de Futebol de Salão. A imprensa convidada, recebeu o seu diploma. Os clubes do Cupido, Doze e Colegial, pelas conquistas dos títulos regionais, receberam valiosos troféus.

SETEMBRO CHEGA COM AMÉRICA CAMPEÃO

No dia 5 de setembro, o América de Joinville, vencendo ao Avai por 4 x 1, sagrou-se, por antecipação, campeão estadual de futebol de 1971. No dia 10 o clube ofereceu um Jantar de Confraternização no Clube Ginástica que contou com a participação de convidados, imprensa, dirigentes e atletas.

O clube americano tem como presidente o desportista Kurt Mainert, e contou nesta sua brilhante campanha de 71, com os seguintes atletas: Geraldo, Raul, Celso Cabral, Djalma, Ladinho, Nelinho, Fiorezi, Alvacir, Badeco, Hamilton, Veneza, Paulo Cesar, Laerte, Vado, Lica, Marcos, Chiquinho, Romualdo, João Carlos, Parucker e Badeco O América efetuou 24 partidas, conquistando 17 vitórias, 4 empates e 3 derrotas. Marcou 45 tentos e sofreu apenas 12, com um saldo de 33 gols.

FLA X FLU TERMINOU IGUAL

No dia 7, o Avai e Figueirense jogaram amistosamente no estádio Orlando Scarpelli, ante grande público, terminando o prélio em igualdade no marcador: 0 x 0. Os portões foram franquiados ao público, em homenagem a Semana da Pátria.

TÍTULO DE BOLÃO FICOU AQUI

Foi desdobrado em Curitiba, o II Campeonato Nacional de Bolão, patrocinado pela CBD, e que contou com as participações dos Estados de Santa Catarina, Paraná, Rio G. do Sul e São Paulo. As solenidades de entrega de troféus e medalhas e encerramento, ocorreram na sede da Sociedade Rio Branco. Na decisão entre Santa Catarina e Paraná, no masculino a vitória foi barriga-verde com 1.403 contra 1.394 paus. A equipe campeã masculina formada por bolonistas de Blumenau, contou com Rogon, Helio, Augusto, Osni, Luiz, Harobert, Luiz Roberto, Gerhard, Cirilo, Ralf, Arno, Edgard e Nelson. O quadro de vencedores do campeonato: Nas categorias de bolão figurado masculino e feminino São Paulo foi o campeão. Em bolão cheio, o título ficou com os catarinenses enquanto que os paranaenses ficaram com o título do bolão cheio feminino.

GINKADOZE FOI SUCESSO

Ginkadoze, a promoção social, esportiva e recreativa promovida pelo Clube Doze de Agôsto, dentro das comemorações do Centenário do clube, foi realizada com absoluto sucesso. A equipe vencedora foi a EQUIPÃO, que conquistou o prêmio maior: um fusca. A promoção movimentou toda a cidade.

GANHOU NA LOTERIA MAS NÃO RECEBEU

Pedro Testoni, operário da cidade de Joinville fez 13 pontos no teste 45 da Loteria Esportiva, porém não conseguiu até agora receber seu prêmio, porque o revendedor perdeu o cartão matriz. Embora conte com processo tramitando numa das Varas da Guanabara, é quasi certo que Pedro deixe de receber o seu prêmio. Testoni fez uma aposta de 2 cruzeiros com o agente da sua cidade que a registrou em São Paulo. O agente voltou e entregou o cartão-recibo a Testoni, como o carimbo da Loteria Esportiva — José L. Nóbrega — rua Conselheiro Moreira Barros, 844. Fez 13 pontos mas seu nome não constou da relação de ganhadores do teste 45. Reclamou à administração da L. E. e ficou sabendo que seu cartão foi entregue em branco, sem nenhum furo.

ESTADUAL DE TÊNIS DE MESA

Lages, sediou o campeonato estadual de tênis de mesa que contou com a participação de Lages, Florianópolis e Joinville. Joinville, apresentando uma excelente equipe, conquistou os títulos de individual, duplas e por equipes. Henrique Schuanke, foi a figura mais destacada dos joinvilenses e do campeonato também, apesar da idade.

VASTO VERDE "PAPOU" O TITULO

No dia 26, tivemos a realização dos jogos do campeonato estadual de bola ao cesto masculino juvenil, tendo por sede a cidade de Lages. Os quatro clubes foram os vencedores das chaves eliminatórias. Eis os resultados: V. Verde 81 x U. Palmeiras 57 — Diocesano 88 x Colegial 49 — V. Verde 60 x Colegial 51 — Diocesano 82 x U. Palmeiras 59 — Colegial 61 x União Palmeiras 54 — V. Verde 74 x Diocesano 73. O Vasto Verde, campeão de 71, contou com os seguintes atletas: Fifi, Armando, Julio, Carlos, Cesar, Osmar, Celso, Claudio, Roberto, Artur, Jair e Rubens. Airton Thom de Souza, Nilton Pacheco, Onil Cavaco e Edson Hoog, foram os árbitros dos jogos desenvolvidos no Ginásio Diocesano, dirigido pelo Frei Antônio Alexandre — diretor do Colégio.

B. B. OCTACAMPEÃ CITADINA

Pela oitava vez consecutiva o Clube Bolão Bronquinha, da cidade de São Bento do Sul, conquistou o título citadino de bolão masculino. A equipe que é octacampeã, contou em suas fileiras com a participação do atleta Werner Grossl, que manteve o título de "Rei", concedido ao melhor bolonista da temporada. Lamenta-se que equipe de tão alta envergadura técnica não esteja ainda filiada a F. C. B.

COLEGIAL E CUPIDO OS NOVOS CAMPEÕES

Chegamos ao mês de outubro e no dia 10 registrávamos o primeiro acontecimento de destaque. Terminava na quadra do Ginásio Catarinense as disputas do campeonato estadual de futebol de salão que teve como protagonistas, as equipes do Colegial e Bradesco nos juvenis e Doze x Cupido, nos adultos. No sábado o Colegial venceu ao Bradesco por 4 x 1 e no domingo novo triunfo por 3 x 1. Formou o Colegial com José; João e Humberto; Sergio e Mario. O Bradesco com: Adroaldo; Ricardo e Juarez; Joel e Flavio. João 3, Sergio e Mario 2 e ainda Ricardo (contra) marcaram para os rapazes dirigidos por Nazareno Vieira e Oswaldo Olinger. Flavio e Joel marcaram para o Bradesco de Criciuma, nas duas partidas. Nos adultos, o Cupido venceu ao Doze por 2 x 1, na sabatina, com 2 gols de Silvio, contra um de Zeno e no domingo fez 1 x 0, através de Tamino, ficando desta forma com o título estadual de 71. O Cupido formou com Julio Cesar; Luiz Flavio e Acioli (Franz); Silvio e Tamino. O Doze com Maurilio (Fernando); Raul e Ciro; Zeno e Paulo Cesar (Jipão). Arbitragem de Hamilton Berreta nos titulares e José Acacio dos Santos, nos juvenis. Renda, Cr$ 1.500,00, aproximadamente.

VITÓRIA INTERESTADUAL DO AMÉRICA

Na qualidade de campeão catarinense o América jogou no interior paranaense contra o União Bandeirantes. Vitória do conjunto barriga-verde por 3 x 2, neste cotejo interestadual amistoso.

Acervo: Biblioteca Pública SC - Hemeroteca Digital Catarinense

MÜLLER & FILHOS — material de Construção em geral
INFORMA
O Flamengo praticamente acertou para o dia 12 de janeiro no Maracanã um jogo amistoso com o Nacional de Montevidéu, campeão mundial de clubes.

O ESTADO

Florianópolis, Sexta-feira, 31 de dezembro de 1971

Casan diz que maior consumo é que ocasiona a falta d'água

O Diretor Financeiro da Companhia de Água e Saneamento de Santa Catarina — Casan, senhor Carlos Eduardo Viégas Orle, falando a O ESTADO revelou que "o problema da falta d'água na Agronômica tem se agravado nos últimos dias devido ao aumento de consumo que a própria época está a exigir".

Explicou que o racionamento temporário decorre do consumo excessivo, fenômeno que "está preocupando a emprêsa e levando seus técnicos a elaborar novos projetos para atendimento à cidade sem solução de continuidade em setores isolados".

— A Diretoria Técnica da Companhia está providenciando a regularização de tais serviços, abrindo, na Agronômica, em especial, algumas ruas, a fim de remover canos que estejam obstruidos, sofrendo pressões ou vazamentos. Êsses defeitos ainda não foram descobertos — assinalou.

Para o senhor Carlos Eduardo Viégas Orle o interêsse da Casan está representando, também, pelos estudos em andamento que visam definir se há possibilidade de um remanejamento no sistema d'água para atender as partes mais elevadas da cidade, onde a falta d'água tem se agravado ultimamente.

— A cidade, segundo informações que nos chegaram, não sofreu nenhuma alteração no abastecimento d'água — prosseguiu.

A Companhia Catarinense de Águas e Saneamento adquiriu o controle dos serviços de abastecimento d'água em Florianópolis, antigamente subordinados ao Daes, há questão de três mêses, sentindo o entrave na receita e constantando irregularidades na arrecadação, com atrazo de pagamento de tarifas.

Os serviços estavam com o faturamento atrazado há alguns meses, o que levou a atual Diretoria a pensar imediatamente em implantar um Sistema de Processamento de Dados, para facilitar a execução de serviços contábeis e administrativos.

Entende o Diretor Financeiro que, atualizando a cobrança das tarifas, a Casan poderá dispor de uma receita real e daí partir para a solução imediata dos problemas que surgirem, atendendo os consumidores, a curto prazo.

RETARDATÁRIOS

A Companhia não pretende prejudicar os consumidores, mas agirá com todo o rigor no que se refere ao pagamento dos débitos tarifários. Um levantamento minucioso está sendo feito para determinar quais os retardatários. A partir do conhecimento dos dados, a Casan alertará os atrazados para a liquidação dos débitos através de campanhas de utilidade pública. Na hipótese de não haver resposta positiva por parte dos contribuintes, o corte de fornecimento d'água será imediato.

PILÕES E LAGÔA

A cidade é atendida, atualmente, pela Adutora dos Pilões, mas grande parte da região leste da Ilha de Santa Catarina é servida pela represa da Lagôa e Rio Tavares.

Em suas revelações a O ESTADO, o Senhor Carlos Eduardo informa que Florianópolis conta com 25 mil consumidores cadastrados e apenas 10% desse total tem serviço medido.

Busca e Salvamento faz Base Aérea aumentar importância

O 2º Esquadrão do 10º Grupo de Aviação de Busca e Salvamento formará a partir de 17 de janeiro a nova Base Aérea da Fôrça Aérea Brasileira sediada em Florianópolis, cujo antigo Destacamento foi extinto pelo Decreto 67.984, de 30 de dezembro de 1970 do Ministério da Aeronáutica. A portaria 018/GM7, do mesmo Ministério, determinou a instalação da unidade em Florianópolis, subordinando a nova Base Aérea ao Comando Costeiro. Com a transformação, o contingente foi aumentado, o que ocasionou a transferência do 2º Esquadrão do 10º Grupo de Aviação para Florianópolis.

NOVAS INSTALAÇÕES

Para receber o Esquadrão, a Base Aérea teve que ampliar as suas instalações. Um espaçoso hangar foi construido para abrigar os aparêlhos da unidade. Dois novos alojamentos se destinam aos oficiais e sargentos solteiros enquanto que 50 casas hospedarão Oficiais e sargentos casados.

Uma pista de acesso de quase dois mil metros e 20 de largura, ligando o parque de manobras às pistas de decolagem, já está totalmente concluída.

O SAR

SAR é sigla internacionalmente adotada, identificando as unidades de Buscas e Salvamento. Este tipo de unidade operacional foi criado durante a Segunda Grande Guerra, em consequência o grande número de quedas de aviões aliados no Canal da Mancha, quando retornavam de missões de bombardeiro na Europa continental.. A Inglaterra criou então a sua unidade de Buscas e Salvamento, especialmente treinada para missões de socorro. Como a iniciativa foi bem sucedida, terminada a guerra os pilôtos que continuaram a voar pelas emprêsas comerciais reivindicaram a manutenção e ampliação do serviço, o que foi feito por tôdas as Nações, visando melhores condições de localização e socorro em caso de acidentes.

O ESQUADRÃO

Muitos são os esquadrões da FAB que funcionam em operações de Buscas, mas sòmente o 2º Esquadrão, agora sediado em Florianópolis, é unidade de Busca e Salvamento, funcionando ainda em missões de misericórdia, transportando feridos e doentes. Age também em casos de calamidade pública e, eventualmente, de segurança nacional Já esteve presente nas grandes calamidades públicas que assolaram o nordeste e a Amazônia, assistindo os povos atingidos. Operou também em países latino-americanos sempre que grandes catástrofes castigaram os povos irmãos. Dois helicópteros do Esquadrão permanecerão em Santarém, onde prestarão serviço de apoio as frentes de trabalho da Transamazônica, servindo também a Funai, no atendimento aos setanistas e indígenas.

O EQUIPAMENTO

O 2º Esquadrão, comandado pelo Tenente-Coronel Aviador Kauffmann, conta com 17 Oficiais, 82 Sub-Oficiais e 52 cabos e soldados, todos altamente especializados em operações de busca e salvamento. Médicos e enfermeiros capazes de realizarem, em quaisquer condições, cirurgias de urgência em pleno vôo, pois os 8 aviões-hospitais da unidade, tipo SA-16, Albatroz, além de macas e um complexo equipamento possui também instalações que permitem tais operações. Êsses aviões tem um notável raio de alcance, pois sua autonomia de vôo é de 16 horas. Além dos 8 aviões-hospitais, o Esquadrão conta com 8 helicópteros especiais para salvamento, do tipo SH-1D, movido por turbinas a jato.

Secretário da Agricultura refuta Deputado Libardoni

O Secretário Glauco Olinger contestou, ontem à noite, em nota oficial, os têrmos das declarações prestadas a O ESTADO, em sua edição de ontem, pelo Deputado Federal Francisco Libardoni, do MDB.

Dizendo que o Deputado Libardoni "está por fora dos fatos catarinenses, talvez por exercer seu mandato na distante Brasília", o Engenheiro Agrônomo Glauco Olinger afirma que o parlamentar oposicionista "se vale de falsos argumentos para embair a boa fé dos agricultores, como se o Govêrno estivesse querendo reduzir, propositadamente, os prejuizos reais da lavoura, para fugir às providências que está tomando e tomará em favor dos agricultores".

Intitulada "86 técnicos reagem contra Libardoni", a nota é a seguinte, na íntegra: "Seguramente, o Deputado Francisco Libardoni quer valer-se da indústria da sensação, esperando, em contrapartida, o voto dos agricultores nas próximas eleições. As informações que vem sendo fornecidas à imprensa sôbre os prejuízos causados pelas adversidades climáticas são enviadas por técnicos sediados em todo o interior do Estado. Os levantamentos relativos ao Vale do Rio do Peixe e Oeste Catarinense foram feitos por

(Continua na 10ª página)

Desidratação fêz ontem 13 vítimas

O Centro de Reidratação do Hospital Infantil atendeu durante o dia de ontem 13 casos de crianças desidratadas provenientes da área da Grande Florianópolis, das quais três ficaram internadas em virtude de apresentarem estado mais grave.

Os médicos continuam recomendando, principalmente para crianças, o uso de roupas leves e arejadas e que seja evitada a permanência prolongada no sol. Alertam ainda a necessidade da ingestão de bastante líquido e, no caso de água, preferencialmente fervida.

Aos primeiros sintomas de gastroenterite e desidratação — febre, vômitos e diarrérias — o paciente deve ser encaminhado ao hospital.

Joinville arrecada mais ICM

O município de Joinville permanece em primeiro lugar na arrecadação do Impôsto sôbre Circulação de Mercadorias em Santa Catarina. É o que revela levantamento da Secretaria da Fazenda já publicado no Diário Oficial, acentuando que a manchester catarinense teve uma arrecadação de Cr$ 6.631.922,55 do ICM durante o mês de outubro. Em segundo lugar aparece Blumenau com Cr$ 4.007.814,95 e em terceiro Lages, com Cr$ 2.732.847,70. Florianópolis está na quarta posição com arrecadação de Cr$ ..... 1.728.716,35.

Esportiva não vem já: faltam condições

O Gerente Geral da Caixa Econômica Federal — Filial de Santa Catarina — revelou que a Loteria Esportiva ainda não foi instalada em Florianópolis exclusivamente por falta de condições técnicas. O Sr. João Gasparino da Silva explicou que "não houve negligência da Gerência ou suas divisões". Disse que estão sendo mantidos entendimentos com a Conteplam, emprêsa especializada em processamento de dados, para a gravação dos cartões da Loteria.

— Através desta firma — continua — teremos à disposição os computadores necessários à execução dos serviços. Sem os computadores nada pode ser feito.

O Gerente da Caixa Econômica Federal garantiu que antes do término do primeiro semestre de 1972 a Loteria Esportiva estará funcionando normalmente em Florianópolis.

Fundo dos municípios tem normas

A Secretaria de Desenvolvimento Econômico, está expedindo aos municípios instruções recebidas no Ministério do Planejamento, para elaboração do Plano de Aplicação do Fundo de Participação das Prefeituras, do período 71/73, que deverão ser encaminhados à Secretaria do Desenvolvimento Econômico que em conjunto com a Secretaria da Fazenda, examinará os referidos planos.

Os Planos de Aplicação deverão ser enviados até o dia 20 de janeiro vindouro.

16a CSM completa seus 53 anos de criação

A 16ª Circunscrição do Serviço Militar estará comemorando dia 2 de janeiro o seu quinquagésimo terceiro aniversário de fundação. Criada pelo Boletim Regional nº 10, de 12 de janeiro de 1918, com a denominação de 18ª Circunscrição de Recrutamento, com jurisdição sôbre todo o Estado de Santa Catarina, passou para 6ª CR em julho de 1919 e para 9ª CR em fevereiro de 1923. Mais tarde, foi tranformada em 10ª CR e, em julho de 1940 denominou-se 16ª CR, hoje 16ª CSM — Circunscrição do Serviço Militar.

Em Boletim Especial alusivo à data, o Comandante da Guarnição Militar de Florianópolis, Cel. Francisco Janone Neto a instituição "cumpriu com fidelidade as missões a si impostas pelo Exército Brasileiro, a cujo patrono, o imortal Duque de Caxias, prestamos nossa reverência, buscando em sua vida o facho que iluminará sempre o nosso caminho, pois "Exército é fator de Segurança e Integração".

E prossegue o Cel. Janone Neto: "É com orgulho que podemos manifestar a todos os Prefeitos e Câmaras Municipais a nossa gratidão por seu incontestável apoio na instalação e manutenção de suas Juntas de Serviço Militar, células básicas da estrutura da Segurança Nacional".

— Graças à sua compreensão e patriotismo — continua o Boletim Especial do Comandante — bem como à inspiração do grande poeta soldado, nosso patrono do Serviço Militar Olavo Bilac, hoje Santa Catarina se ufana em estar ao lado do Rio Grande do Sul na vanguarda do Serviço Militar, de vez que são as duas únicas Unidades da República Federativa do Brasil que implantaram em todos os seus municípios uma Junta de Serviço Militar".

Mais adiante o Cel. Francisco Janone Neto expressa o seu reconhecimento aos 20 delegados do Serviço Militar espalhados por Santa Catarina, aos escalões superiores, às autoridades federais, estaduais e municipais, aos diretores de estabelecimentos e de ensino de nível médio e superior, aos companheiros da Polícia Militar, à Marinha e Fôrça Aérea Brasileira, indústria e comércio, clubes de serviços, integrantes do Projeto Rondon, entidades de classe, comunidade religiosa, povo catarinense e imprensa escrita, falada e televisada.

E assinala: "Rendo minha homenagem a todos aquêles que por aqui passaram e que com esfôrço, abnegação e carinho muito deram de si e engrandeceram esta querida organização, desde os mais humildes servidores até seus ex-chefes que hoje ocupam lugares de destaque em nossa Galeria de Retratos".

Finalizando sua mensagem o Cel. Francisco Janone Neto concita os oficiais, praças e servidores civis a continuarem imprimindo às atividades profissionais o melhor de seus esforços, procurando melhorar cada vez mais a eficiência da prestação dos serviços da 16ª CSM.

Feto de quatro mêses achado em Coqueiros

Um saco plástico, contendo um feto de aproximadamente 4 mêses, foi encontrado, ontem, às 17h30m, na Praia de Coqueiros, próximo à Igreja local. Agentes da Delegacia de Segurança Pessoal estiveram em Coqueiros, acompanhados de integrantes da Polícia Técnica.

Enquanto isso, um homem apresentava-se à mesma Delegacia comunicando que sua espôsa tivera um abôrto acidental e que antes de encaminhá-la à Maternidade, enterrara o feto na praia, em Coqueiros, para que as crianças não o vissem em casa.

COLISÃO COM VÍTIMA

Na Avenida Ivo Silveira, às 11h30m colidiram um Volkswagen, placas AA-96-60, dirigido por Marilandi Goulart, solteira, 24 anos, residente no Loteamento São Bento, em Campinas, e a caçamba Mercedez-Bens, placas VX-03-50, conduzido por Nilo Francisco Corrêa, casado, 49 anos, residente na Avenida São José, 201, em São José. A Professôra Helena Goulart, solteira, 29 anos, residente em Campinas, que se encontrava no interior do VW, saiu ferida e foi internada no Hospital Sagrada Família.

NOVO DELEGADO

Na tarde de ontem, o Sr. Fernando Bastos Schaeffer, que vinha exercendo as funções de Delegado Regional de Polícia, em Joinville, assumiu a Delegacia de Segurança Pessoal, em substituição a Manoel dos Santos Dias, designado para a Sub-Diretoria das Delegacias Especializadas.

EX-DETENTO QUEIXA-SE

O ex-detento Pedro Sebastião Martins de Abreu, residente na BR-101 em Barreiros, registrou queixa na Delegacia de Segurança Pessoal contra dois vizinhos, Rogério de Tal e outro não identificado, que vinham ameaçando-o de agressão, sem motivos.

Pedro Sebastião alegou que teme entrar em luta corporal, que desabonaria sua conduta, em face de seu passado.

AGRESSÃO EM MENOR

A Sra. Juvelina da Silva, casada, residente em Saco Grande, apresentou queixa contra João Barbosa, seu vizinho, que agrediu Maria Bernadete, solteira, de 20 anos, filha da reclamante e doente mental

IRMANDADE DO SENHOR JESUS DOS PASSOS E HOSPITAL DE CARIDADE

EDITAL DE CONVITE

ANIVERSÁRIOS DA INSTITUIÇÃO

IRMANDADE 1765 — 1972 — 207 anos

HOSPITAL DE CARIDADE 1789 — 1972 — 183 anos

De comissão do Irmão Provedor, em exercício, convido os Irmãos e Irmãs para, no próximo sábado, dia 1º de janeiro de 1972, comparecerem a nossa Capela a fim de participarem em a Santa Missa que, às 8 horas, será gratulatoriamente celebrada por Sua Exa. Revma. o Sr. Arcebispo Metropolitano em comemoração à passagem das coincidentes datas natalícias da Irmandade e Hospital de Caridade.

Em se tratando de comemorações sumamente significativas, aguarda a Provedoria a competência do maior número possível de componentes da nossa tão nobre e venerável Entidade Caritativa.

Consistório, em Florianópolis, 28 de dezembro de 1971

Prof. Américo Vespúcio Prates — Secretário em exercício.

Acervo: Biblioteca Pública SC - Hemeroteca Digital Catarinense