

Depois de contratar Paulo Cesar, o Flamengo conseguiu na noite de ontem o concurso do técnico Zagalo. A meta, segundo os dirigentes rubronegros é formar a comissão técnica da seleção, Chiról e Coutinho estão sendo sondados.

SINTESE

ESTUDANTES

Está confirmada para 8 de janeiro próximo a chegada ao Estado de Santa Catarina de 80 universitários do Nordeste, dos Estados do Rio Grande do Norte e Pernambuco.

Esses estudantes integram a Operação 9, do Projeto Rondon, a ser desenvolvida durante os meses de janeiro e fevereiro na região Sul do País, e atuarão em diversos municípios catarinenses. Farão trabalho integrado com seus colegas de Santa Catarina, levando às populações interioranas os principais objetivos do Projeto, promovidos e estimulados pelo Ministério do Interior.

SEMINÁRIO

O Governador Colombo Salles comparecerá amanhã, às 11 horas, à solenidade de encerramento do Seminário sobre Processamento de Dados para Executivos, promovido pela Centrais Elétricas de Santa Catarina S/A.

O simpósio teve início no dia 22 de novembro, e na oportunidade de seu término serão conferidos certificados de aproveitamento a 62 de seus participantes.

CASA PRÓPRIA

Os adquirentes de casas próprias da Companhia de Habitação do Estado de Santa Catarina — Cohab/SC — em atraso com suas prestações, estarão livres de juros e multas se saldarem o débito até 31 deste mês.

O pagamento poderá ser efetuado no escritório da empresa ou nos bancos autorizados, nos municípios de São Bento do Sul, Mafra, Canoinhas, Chapecó, Xanxerê, Criciúma, Tubarão, Palhoça, São José (Barreiros), Itajaí, Laguna, Tijucas, Balneário de Camboriú, São Joaquim, Blumenau e Joinville.

EDUCAÇÃO

O Departamento de Administração da Secretaria de Educação informa que os esclarecimentos sobre os concursos de remoção e lotação, ingresso e reingresso, além de estágio, acham-se ao dispor dos interessados nas fichas das Coordenadorias Regionais de Educação, horário normal de expediente.

EMPRESA EDITORA O ESTADO LTDA.

Administração, Redação e Oficinas, Rua Conselheiro Mafra, 160 — Caixa Postal, 139 — Fones 3041 e 4109 — Florianópolis — Santa Catarina. / DIRETOR: José Matusalém Comelli — SUPERINTENDENTE: Márcio Medeiros Filho / EDITOR: Luiz Henrique Tancredi / GERENTE: Osmar Antônio Schindwein — SUBGERENTE: Divino Mariot / REDATORES: Sérgio da Costa Ramos, Antônio Kowalski Sobrinho, Sérgio Lopes, Moacir Pereira e Pedro Paulo Machado / REPORTERES: Wilson Libério de Medeiros e Aldo Grazioplene / SUCURSAL DE BLUMENAU: Rua XV de Novembro, 504 / REPRESENTANTES: A.S. Lara Ltda. — Avenida Boira Mar, 454 — 11º andar — Rio — A.S. Lara Ltda — Rua Vitória, 657 — 3º andar — São Paulo — Propal Propaganda Representações Ltda. — Rua Coronel Vicente, 45 — 2º andar — Porto Alegre — Representação Paranaense de Veículos Publicitários Ltda. REPAVE — Rua Voluntários da Pátria, 475 — 12º andar — Curitiba.

Colombo exonera Sasse



Alegria de ser criança no Natal

Há quem diga que a maior alegria do Natal está no fazer-se a felicidade de uma criança. O mundo encantado dos presentes transforma as crianças em pequenos seres feitos de curiosidade, tendo o condão de torná-los áacres e desembaraçados. Todas as crianças pobres terão o seu presente, assegurado pela campanha **Um Brinquedo, Um Sorriso**. (Última página).

O Governador Colombo Salles concedeu às primeiras horas da noite de ontem exoneração do cargo de Secretário do Governo ao Sr. Victor Sasse. A demissão deu-se em consequência das recentes declarações prestadas pelo Secretário do Governo à imprensa do Rio Grande do Sul, as quais foram consideradas pelos círculos oficiais como conflitantes com o pensamento político do Governador. A entrevista foi

reproduzida na íntegra na edição de domingo de O ESTADO e causou grande repercussão nos meios políticos e na opinião pública. Nela, o Sr. Victor Sasse dizia que os problemas políticos de Santa Catarina estavam "relativamente contornados" sem que o Governo tivesse feito concessões de quaisquer espécies — "nem políticas nem administrativas" — às lideranças partidárias da Arena Catarinense. Disse ainda

o Secretário demissionário que "as chamadas oligarquias sentiram-se marginalizadas do processo político estadual, mas na crise que surgiu não chegaram a hostilizar violentamente o Governador". O Sr. Victor Sasse declarou que a crise entre o Executivo e a Arena surgiu em decorrência "de uma manifestação do presidente da Assembleia Legislativa."

Assembléia convocaria para esclarecer entrevista

O Sr. Victor Sasse passou o dia de ontem bastante nervoso em seu gabinete, preparando a carta que entregou ao Governador por volta das 18h30m. Na mesma oportunidade fez seus últimos despatches com o Sr. Colombo Salles. Em seguida, dirigiu-se para seu apartamento à Rua Almirante Alvim, para onde trouxera a sua mudança de Blumenau na manhã de ontem. Lá recebeu a reportagem de O ESTADO, afirmando que preferia não se manifestar sobre

o acontecimento. Disse apenas: "Nunca andei nas nuvens, sempre tive os pés na superfície". Quanto às suas atividades futuras afirmou que "está-se estudando". Na tarde de ontem a entrevista do Sr. Victor Sasse foi alvo dos mais acalorados comentários nos bastidores da Assembleia Legislativa. Vários deputados estavam dispostos a convocá-lo a comparecer no dia de hoje ao plenário para esclarecer os termos da sua entrevista. O documento

chegou até a ser redigido e assinado pelos parlamentares e deveria dar entrada na sessão vespertina de hoje no Legislativo. Aquela hora os deputados ainda não sabiam que o processo de exoneração estava em curso. Quando os boatos da sua demissão começaram a circular pela Cidade no fim da tarde um político de expressão dentro da Arena comentou: "Ele não estava preparado para exercer cargo de tanta responsabilidade política".

Lapagesse responde interinamente pela Pasta

O Governador Colombo Salles conduziu o acontecimento dentro da mais absoluta discreção, evitando comentar a exoneração mesmo com seus auxiliares mais chegados. Passou o dia bastante contrariado, mas sempre que possível procurava manter a aparência afável para com os membros do seu Gabinete nos intervalos das audiências que conce-

deu em Palácio. Ontem mesmo convocou o Secretário da Administração, Sr. Eugênio Lapagesse, para responder interinamente pela Secretaria do Governo, até que seja escolhido o titular definitivo.

A noite, os meios políticos comentavam com insistência que o substituto do Sr. Victor Sasse será

conhecido juntamente com o do Sr. Alcides Abreu, cuja exoneração da Secretaria do Desenvolvimento foi aceita há dias pelo Governador. Na mesma ocasião seriam ainda efetuadas as alterações em mais algumas Secretarias, complementando-se assim o ciclo da reforma parcial do Secretariado do Governador Colombo Salles, prevista para janeiro.

Sêca pode trazer calamidade pública

O Secretário Glauco Olinger, da Agricultura, falando ontem na Assembleia Legislativa, anunciou que a estiagem em diversos pontos de Santa Catarina poderá obrigar a decretação de calamidade pública no setor agrícola catarinense.

Declarou que os próximos dias são decisivos para a agropecuária, pois a sêca vem trazendo prejuízos já avaliados em 50% para a lavoura, alcançando igual margem para a pecuária.

O titular da Agricultura esteve na Assembleia, atendendo a convite da Mesa da Casa por solicitação do Deputado Henrique Córdova, da ARENA. Explicou durante a exposição "que não há solução viável para o problema, pois êle transcende da esfera do controle humano". Apenas a vinda das chuvas poderá amenizar a angústia dos agricultores e pecuaristas. (Última página).

Hospitais não receberam do INPS

Até às 18 horas de ontem a agência do Banco do Brasil de Blumenau não havia creditado as importâncias devidas pelo INPS aos hospitais locais, provocando a suspensão dos atendimentos aos segurados do Instituto. Em reunião mantida às primeiras horas da noite os hospitais decidiram que continuarão a internar os doentes que se apresentarem com a carteira do INPS, exigindo-lhes, no entanto, o pagamento adiantado de 5 diárias, cobradas dentro da tabela do Instituto. Para os casos de acidentes de trabalho o atendimento continuará normal, tendo sido suspenso o pronto-atendimento noturno. Os médicos não tomaram nenhuma medida.

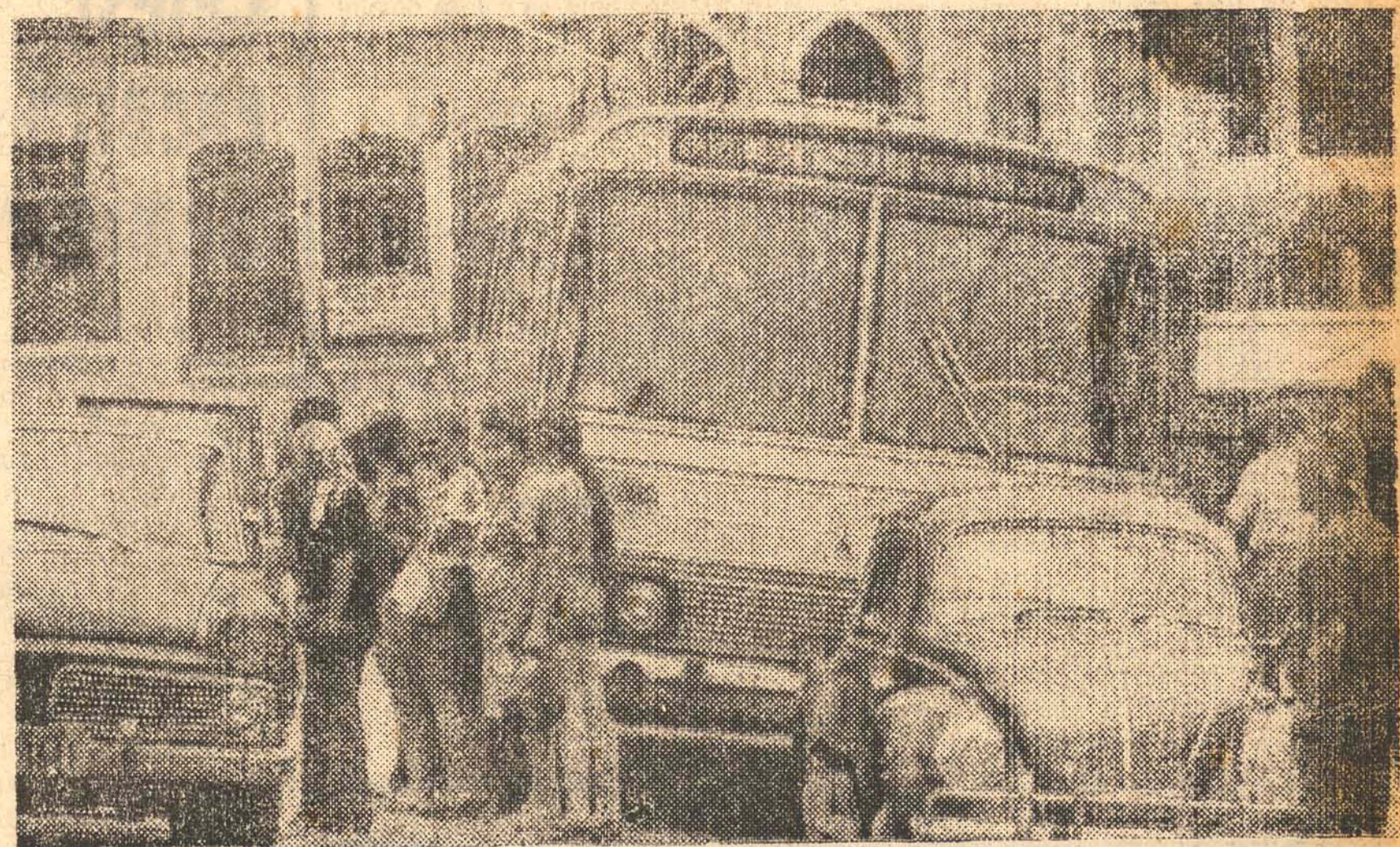

Turistas descobrem a Ilha na chegada do verão

As excursões de alegres turistas descobriram a Ilha de Santa Catarina, paradisíaca com suas praias, seus mares e sua mansuetude, agora já um pouco comprometida com o fantástico desenvolvimento da indústria da construção civil. De todos os Estados da Federação descem, coloridos, os novos habitantes do verão.

Desidratação atinge 25 crianças

(Última Página)

MEYER dá 88 tintas: pinte de alto a baixo com **RENNER** Aproveite! **FEIRA DE TINTAS RENNER** **MEYER**

GRÁTIS um pincel em cada compra

Matriz: Rua Felipe Schmidt, 33 - Fone 3282 - Filial: Rua Cons. Mafra, 4 - Fone: 3280 - Filial Estreito: Rua Fúlvio Aducci, 597 - Fone: 6200

Beto Stodieck

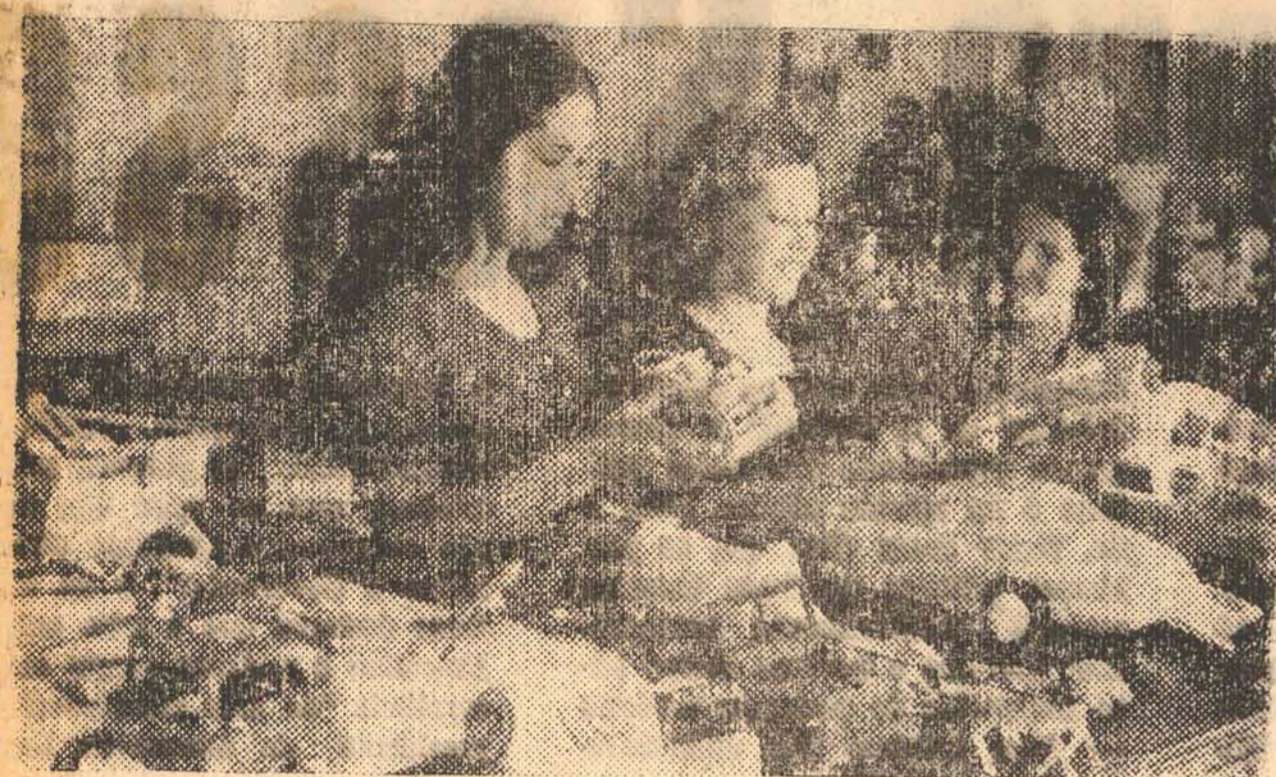

Arma é brinquedo nocivo. Está mais do que provado. Não dê armas às crianças neste Natal (nem neste nem em outra ocasião qualquer). Dê jogos, brinquedos educativos, desenvolva a cuca de seu filho

Os Estados Unidos

Os Estados Unidos, sempre com "bom gosto", acabam de inventar mais um brinquedinho, "engraçadinho", camaras de tortura de brinquedo — completas, com ratos de plástico, caveiras, instrumentos de tortura inspirados pela obra de Sade e de todos os tipos de monstros sádicos — são horrores vendidos em massa, em Washington e no resto do país. Pequenas e bem feitas figuras femininas de plástico, que as crianças podem colocar nas suas camaras de tortura, são incluídas nas caixas de "Cenas Monstruosas", um novo brinquedo cujo fabricante ri satisfeito com o volume de vendas.

Esses estranhos brinquedos — muito vendidos para o Natal — são para crianças de 8 a 12 anos e são qualificados de "extraordinários", como fonte de diversão.

Um Dos

Um dos brinquedos mais vendidos se chama "Forca na gaiola" — outro dá à criança a oportunidade de torturar uma vítima desesperada no "saguão da dor do doutor da morte". Tudo que se precisa fazer para arrancar as pernas da vítima é seguir rigorosamente as instruções editadas por um coelhinho sonoro que acompanha o brinquedo. Na tampa da caixa está escrito: "Depois de desmembrar completamente a vítima, monte-a novamente. Mas pensando bem, é muito mais interessante aos pedaços — toda mutilada".

No

No "salão da dor do doutor da morte", há pendulos, torniquetes para os braços e pernas e guilhotina, além de uma caveira, acompanhada de uma máscara de ferro. A guilhotina tem banco e suporte e é acionada por uma pequena alavanca.

Afinal

Afinal, isso é a consequência ou a causa da violência que se vê em alguns crimes anormais — das enfermeiras, da Sharon Tate — nos Estados Unidos? Também pode ser uma corrente.

Ontem

Ontem as fotos foram fotografadas por Paulo Dutra — em cores e preto e branco — para o jornal aqui e Fatos e Fotos. Todas estavam tremendas — lindas. Algumas vestidas pela Bokó, outras pela Boutique Terraço (as duas mais incrementadas da cidade). E o local, que serviu de

cenário, foi o forte Santana, embaixo da Ponte.

A Sinaleira

A sinaleira da rua Bocaíva com a Othon Gama D'Eça, está — ao menos até ontem estava — desligada ou quebrada. Aquela esquina é perigosa e geralmente o pessoal não respeita ou não sabe — a preferencial, no caso a avenida Othon Gama D'Eça.

Dos Seis

"Dos seis americanos que obtiveram o Prêmio Nobel da Literatura, quatro (Eugene O'Neill, Sinclair Lewis, William Faulkner e Hemingway) eram alcoólatras, e um quinto (John Steinbeck) bebia pra valer". Disse Paulo Mendes Campos. Eu digo: o sexto ganhador do Nobel, Pearl Buck — considerado o mais mediocre dos laureados pela crítica mundial — não conhece uma única gota de álcool. Onde se conclue que...

Jacques Schweidson

Jacques Schweidson, proprietário da Modclax, doou, à Penitenciária do Estado, um aparelho de televisão. É o que manda dizer Milton Leite, o incansável amigo dos Reeducandos.

O Reitor

O Reitor da Universidade de São Paulo, Professor Miguel Reale, quando aqui esteve, há dois dias, como patrono da turma de Filosofia da UFSC, disse, em conversa que a reforma universitária sem pré-opção, já falhou. Registró esse papo, porque, ao menos parcialmente, coincide com o que disse o paraninfo da turma de Medicina deste ano, conforme registrei aqui na coluna domingo último.

O Presidente Médi

O Presidente Médiçionou o projeto de lei que introduz alterações na ortografia da língua portuguesa, abolindo o trêma e o acento circunflexo diferencial em certos casos e estabelece que as empresas editoras terão o prazo de quatro anos para atualizar suas publicações. O diferencial saiu das letras e e o.

A Coluna

A coluna hoje está muito séria, mas é que o calor e a preguiça (consequência do clima) me tiram todo o humor. O que acontece, então, são notícias de âmbito geral um pouco fora do meu estilo, mas de valor informativo.

Prossegue cadastro municipal

A Prefeitura de Florianópolis continua realizando o cadastramento técnico-municipal, necessário à análise dos dados relativos à realidade urbana e rural da Capital.

Nas ruas João José Cabral, Vereador Batista Pereira, Santa Catarina, São José, Tijucas, Tolentino de Carvalho, São Pedro, Garcia, Santo Amaro, Raimundo Corrêa, Tobias Barreto, XV de Novembro, Castro Alves, Casemiro de Abreu e Gonçalves Dias, estão efetuando levantamentos pesquisadores da firma Planejamento e Assessoria Administrativa S/A.

Rebanho no Sel vai melhorar

Noventa reprodutores suínos da raça Landrace, procedentes de São Paulo, foram financiados aos criadores do Sul do Estado com a finalidade de melhorar a qualidade do rebanho daquela região.

Os reprodutores, adquiridos pela Secretaria da Agricultura, somaram-se as várias importações realizadas no exterior e nos Estados do Rio Grande do Sul e São Paulo, segundo um plano de melhoramento da suinocultura catarinense, desenvolvido pela Associação Catarinense de Criadores de Suínos — Aces — Secretaria da Agricultura, Ministério da Agricultura e Acaresc.

A recente importação de suínos para o Sul Catarinense beneficiou criadores dos municípios de Turvo, Criciúma, Içara e Nova Veneza, numa programação de trabalho que envolve a Aces, Acaresc e Frisulca.

Celesc encerra Seminário

Encerra-se hoje, às 11 horas, no auditório da Celesc o Seminário sobre Processamento de Dados para Executivos, ministrado desde o último dia 22 pelos professores Alvaro Nascimento e Francisco Renée Dytz, da Univac, e Cláudio Coutinho Filho, do Centro Tecnológico da Universidade Federal de Santa Catarina.

O conclave tratou de "programação", apresentação de sistemas, política de processamento de dados da Celesc, prática de computador e sistemas de computação.

Cirne Lima dá força à Coordenação

Portaria do Ministro Cirne Lima delegou competência ao titular da Coordenação Sul, do Ministério da Agricultura, com sede em Florianópolis, Sr. Francisco Holtgebaum, para aprovar convênios e ajustes celebrados por órgãos da Pasta e entidades de direito público, na área por ele jurisdicionada.

Conselho vê implantação de graus

O Conselho Estadual de Educação tem reunião marcada para às 17 horas de hoje em sua sede provisória, fixada na Faculdade de Educação da UDESC. Durante o encontro — a penúltima deste ano — serão debatidos processos relacionados com a implantação dos 5º e 6º graus em diversas escolas da rede estadual e municipais.

A partir da reunião do dia 28 o Conselho entra em recessão para voltar às atividades somente a 10 de fevereiro.

O volume de processos em pauta tem provocado reuniões extraordinárias sucessivas, segundo manifestou o seu Presidente, Professor Nereu do Valle Pereira.

Informou, também, que o relatório das atividades do corrente ano estará concluído em princípios de janeiro.

Blumenau & Gente & Coisas

Gervásio Luz

MUSICA DESAFINADA

Edino Krieger é filho do maestro brusquense Aldo Krieger, uma das glórias do berço dos tecidos. Como compositor de música educada diz que no Brasil a literatura, as artes plásticas, o cinema, o teatro dispõem de meios oficiais de promoção e divulgação mas a música não tem nenhum. Por isso, defende a criação de um Instituto Nacional de Música para defender e divulgar a obra dos nossos compositores. Em conferência feita durante a Semana Villalobos, no Rio, Edino lamenta que não exista no Brasil uma só instituição dedicada a divulgar permanente e intensivamente a música brasileira. Em declarações ao mensário paulista "Correio do Livro" insiste: "O compositor brasileiro continua marginalizado. Não tem, a rigor, a quem recorrer para que sua obra seja pelo menos ouvida uma vez. As obras dos compositores brasileiros não são editadas, nem executadas, nem gravadas, senão esporadicamente, e quase sempre em condições precárias".

A música, aliás, é assunto importante na Câmara Federal, que designou comissão especial para discutir os direitos autorais. Especialistas e compositores vêm prestando depoimentos e todos têm um só ponto-de-vista: é necessária uma reforma urgente no sistema de arrecadação

de direitos autorais. O professor de Direito, Antônio Chaves, declarou perante a comissão que quase todas as nossas leis sobre direito autoral têm cerca de 50 anos e que, das 268 existentes, apenas 12 podem ser consideradas importantes. "Em virtude das deficiências da legislação", explica, "e do funcionamento das sociedades arrecadadoras, é cada vez menor o volume de dinheiro arrecadado com direitos autorais". No seu entender, o maior problema está no número excessivo de sociedades arrecadadoras existentes no Brasil.

TUDO & TODOS

* Prossegue o "affaire" hospitalar X Inps, em Blumenau. Os administradores dos nosocomios locais não arredam pé. Não querem pagamento parcelado da quantia devida desde agosto e o prazo para pagamento esgotava-se pelas 18 horas de ontem.

* Celestino Sachet, ao que parece, não atuou, ao vivo, no programa do Cavalcanti, domingo. No entanto, como a reforma do ensino passou a ser a briga do Flávio, o mestre, além de assessorar Alvaro Valle, na defesa da inovação escolar, poderá dar a pala, frente às câmaras, muito em breve.

* No estádio Aderbal Ramos da Silva, o Palmeiras promete sacudir a poeira. Além da sede nova, um restaurante e uma cancha de futebol suíço.

* A música que o brasileiro associou, trauteou, cantarolou o ano todo (onde está Kyrie?), "Desacato", serviu de ponto de partida para a reunião da gente jovem, amanhã, no Cavalinho: "Breguettes".

* Parque "Refúgio", desde sábado, está a sua espera para um descanso de algumas horas. Situa-se no final da rua da Glória. As autoridades presentes à inauguração, prometeram, em coro, dar melhores condições às vias que levam ao "Refúgio".

* Entre os novos que o MDB jogou pra luta partidária na chapa oficial do partido, Evelásio Vieira Filho e o advogado Renato Vianna.

* Na Arena, ala jovem, constam os nomes do jornalista Nelson Tomelin e do advogado Ivan Klaus Guenther.

* Desde o dia 16, atuando no cargo de promotor público da 3a. Vara da Comarca, o dr. Jairo Borges Sproet.

* No amenizar o calor, a pedida em janeiro poderá ser o "Blumenau II". Trata-se de um navio, calado no que levava passageiros há anos atrás pelo Itajaí Açu, com restaurante flutuante, pista de dança e outras bossas mais.

* Renata Fronzi passou uns dias em Blumenau e num vai-vem a Florianópolis. Trazia a missão: entrevistar o governador.

EM GERMANO STEIN V. NÃO CONCORRE... COMPRA UM REFRIGERADOR SUPER CONSUL E... GANHA UM PERU!

PRONTINHO PARA IR AO FÓRNO

Em GERMANO STEIN v. escolhe o modelo CONSUL, na cor de sua preferência, dentro do plano que melhor lhe convém e GARANTE um Jantar Festivo para o seu Natal, com um GRANDE PERU DA SADIÁ. —VAI LÁ!

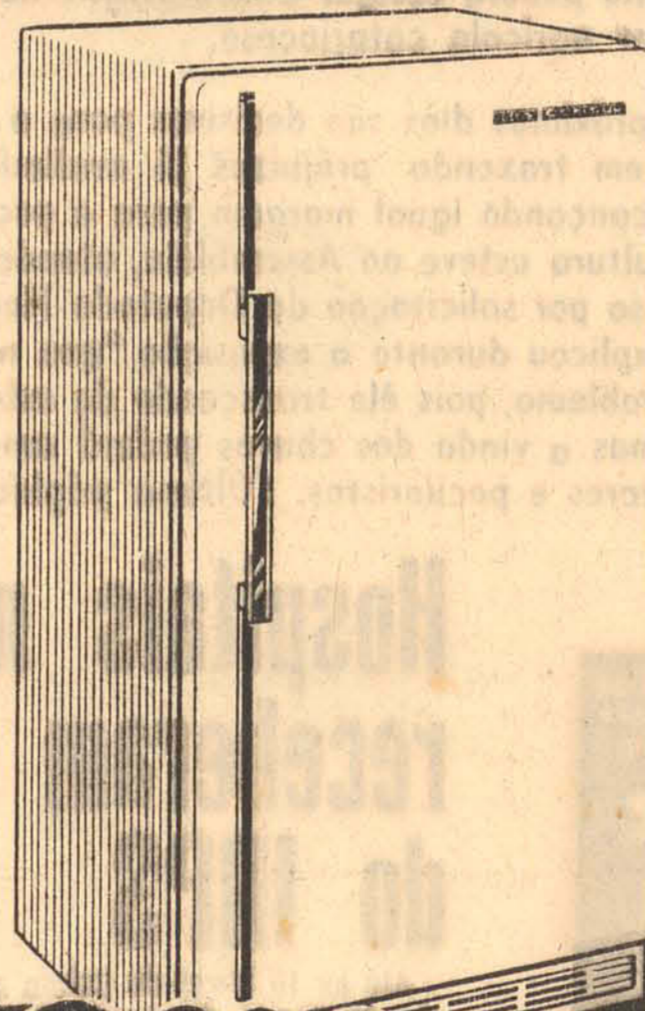

SUPER CONSUL
GARANTE TRANQUILIDADE TODA A VIDA.

8 MODELOS 5 CORES TROPICAIS

SUPER OFERTA
A PARTIR DE

43,-

MENSIS SEMPRE IGUAIS

234 litros 270 litros 149 litros

GERMANO STEIN S.A.

JOINVILLE • FLORIANÓPOLIS • BLUMENAU • MAFRA • S. FRANCISCO DO SUL

HOTEL ROYAL

HÓSPEDA PERSONALIDADES ILUSTRES DURANTE A SEMANA

Criminalista — Dr. Mário Jorge
Diplomata — Luiz Brun de Almeida e Souza e Sra.
Produtor de T.V. — Dacilio de Abreu Magalhães
Engenheiro — Dr. Paulo Joaquim Figueiredo Neves
Professor — João Pinho Caliente Ivo
Engenheiro — Dr. Arnaldo D'Almeida e Sra.
Engenheiro — Dr. Martinho Freitas Teixeira Campos
Engenheiro — Dr. Eduardo Pereira Cartoxo
Engenheiro — Dra. Maria Helena de Souza Coêlho
Engenheiro — Dr. Flávio Guilherme Coimbra da Silva e Sra.
Médico — Dr. José Soares de Azevedo e Sra.
Engenheiro — Dr. Edson Bertoluci e Sra.
Industrial — Cicero Dahmar e Família
Advogado — Dr. Delfim Peixoto
Médico — Daniel Maya

Sr. Jacques Schweidson

CADA VEZ MAIOR

O Grupo Atlântica-Boavista de Seguros cresceu ainda mais. Incorporamos mais duas importantes seguradoras: Pátria e Nova Pátria. Acompanhamos, assim, a política do governo de concentração e fortalecimento do mercado segurador brasileiro. Confirmamos, portanto, mais uma vez, nossa completa hegemonia no mercado segurador da América Latina.



Atlântica-Boavista Seguros

Rua do Passeio, 62 Tel. 231-2004
Rio de Janeiro GB

Caixa vê na criação de novas agências um dos fatos marcantes de 71

O encaminhamento de solicitação ao Banco Central para a abertura de 11 agências no interior do Estado foi para o presidente da Caixa Econômica Estadual, Sr. Jairo Linhares, um dos fatos mais marcantes da autarquia durante o ano de 1971.

Em expediente encaminhado ao Governador Colombo Salles, o Sr. Jairo Linhares destaca os sete principais fatos da Caixa Econômica ocorridos neste ano. São eles:

1 — entrada no Sistema Financeiro da Habitação, mediante assinatura de convênio com o Banco Nacional de Habitação em 29 de março;

2 — abertura do Posto de Serviço da Cidade Universitária, em 4 de agosto, para atender aos professores, funcionários e alunos da Universidade Federal de Santa Catarina;

3 — início das operações da Carteira de Empréstimos Habitacionais, em 27 de agosto;

4 — encaminhamento de solicitação ao Banco Central para a abertura de 11 agências distribuídas nas micro-regiões constantes do Projeto Catarinense de Desenvolvimento;

5 — aumento de 87% no número de clientes no período de 1º de janeiro a 30 de novembro;

6 — aumento de 97% no valor dos depósitos de captação, excluindo-se os mantidos pelo Governo;

7 — os 3.912 empréstimos efetuados até 30 de novembro, dos quais 3.855 foram concedidos a assalariados em geral.

Protegidos anunciam novidades no carnaval

Na busca do penta-campeonato, a Escola de Samba Os Protegidos da Princesa dá prosseguimento aos trabalhos para o próximo Carnaval de Florianópolis e anuncia uma série de novidades para o público no desfile oficial da Prefeitura Municipal.

Dois fantasias de destaque — uma da Marquesa de Santos, homenagem ao Centenário do Clube Doze de Agosto, e outra intitulada Dama Imperial — já estão prontas, enquanto estão chegando oito instrumentos, sendo quatro surdos do tipo paulistão e 4 cuicas modernas, ainda inéditas nos carnavais da Ilha de Santa Catarina.

Os Protegidos da Princesa antecipam algumas das novidades e informam que participarão do desfile com duas alas, uma de baianas mirins e outra de fidalcos mirins.

O Clube Doze de Agosto terá homenagem, figurando no Enredo, intitulado "Florianópolis Recordando os Carnavais que Passaram", de autoria de Hélio Norberto da Silva, com Samba-Enredo de Darci dos Protegidos.

Ufsc lança programa de bolsas de trabalho

O Reitor Ernani Bayer, da Ufsc presidiu às 15 horas de ontem a solenidade de lançamento do Programa de Bolsas de Trabalho a ser executado com a participação de empresários catarinenses.

O plano prevê o desempenho profissional de acadêmicos das últimas séries em empresas públicas e privadas mediante compensação financeira em horários especiais de trabalho, funcionando em convênio com o Ministério da Educação e Cultura.

PLANETÁRIO

Uma sessão especial do Planetário da Ufsc foi apresentada ontem para as senhoras que integram a Comissão Familiar de Acolhimento ao Universitário.

A projeção foi coordenada pelo Diretor do Departamento de Geociências, professor Hélio Romito de Almeida.

Por outro lado, a Reitoria da Ufsc promoverá uma Missa solene de Natal no próximo dia 24 às 9 horas na Trindade a todos os professores, alunos e funcionários da Universidade.

Colisão e atropelamentos de ontem deixam um saldo de três vítimas

Três pessoas saíram feridas ontem de três acidentes de trânsito registrados pela Delegacia de Segurança Pessoal. O primeiro deles, uma colisão, ocorreu às 9h30m na Avenida Ivo Silveira, onde colidiram o Jeep Willys, placas PH-01-75, dirigido por Pedro Flomeno Rosa e a bicicleta conduzida por Pedro Antônio Abreu, casado, 25 anos, cozinheiro da Churrascaria Riosulense, residente nas proximidades do local do acidente. Do choque saiu ferido o ciclista, que foi medicado no Hospital Celso Ramos.

As 11h30m, na Praça XV de Novembro, ocorreu o segundo acidente, um atropelamento. A ambulância da Polícia Militar, placa 2-92, dirigida pelo soldado Ivo Kestring Schleckmann, solteiro, 22 anos, residen-

te no Hospital da PM, atropelou o menor Zuelio Ari Alves de 7 anos, filho de Ari e Maria Dolores Alves, residente em Alto Ribeirão. O motorista socorreu a vítima, que foi medicada no Hospital de Caridade, com escoriações leves.

O último acidente ocorrido ontem aconteceu na rua Padre Aguielino, nas proximidades no Cine São José, às 1.310m, quando o Volkswagen de placa 42-91, dirigido por Elias Vival Rocha, solteiro, 28 anos, residente à rua Jairo Callado, 42, atropelou a João José Ramos casado, 45 anos, residente em Ribeirão da Ilha. O motorista socorreu a vítima que foi medicada no Hospital de Caridade.

FAÇO ASSINA CONTRATO COM O DNER: FORNECIMENTO DE 6 CONJUNTOS MÓVEIS DE BRITAGEM

Continuando o pioneirismo de sua presença na Amazônia, a FAÇO mais uma vez está presente no fornecimento de máquinas de britagem para aquela imensa região brasileira. Através de contrato assinado no Rio de Janeiro pelo Diretor Geral do DNER, ENG.º ELISEU RESENDE, a FAÇO - Fábrica de Aço Paulista S.A. fornecerá 6 Conjuntos Móveis de Britagem "NORDESTINO II" destinados aos Batalhões de Engenharia e Construção, sendo 2 para Belém do Pará, 2 para Cuiabá e 2 para Santarém. O Conjunto Móvel "NORDESTINO II" - uma compacta e completa usina de britagem montada sobre carreta - é composto de unidades de alimentação, britagem, rebitagem e classificação e fornecido com todos os motores e um quadro completo de comando. Especificamente para este fornecimento ao DNER, a FAÇO equipou cada "NORDESTINO II" com 3 transportadores de saída e conjunto gerador acionado por motor diesel.

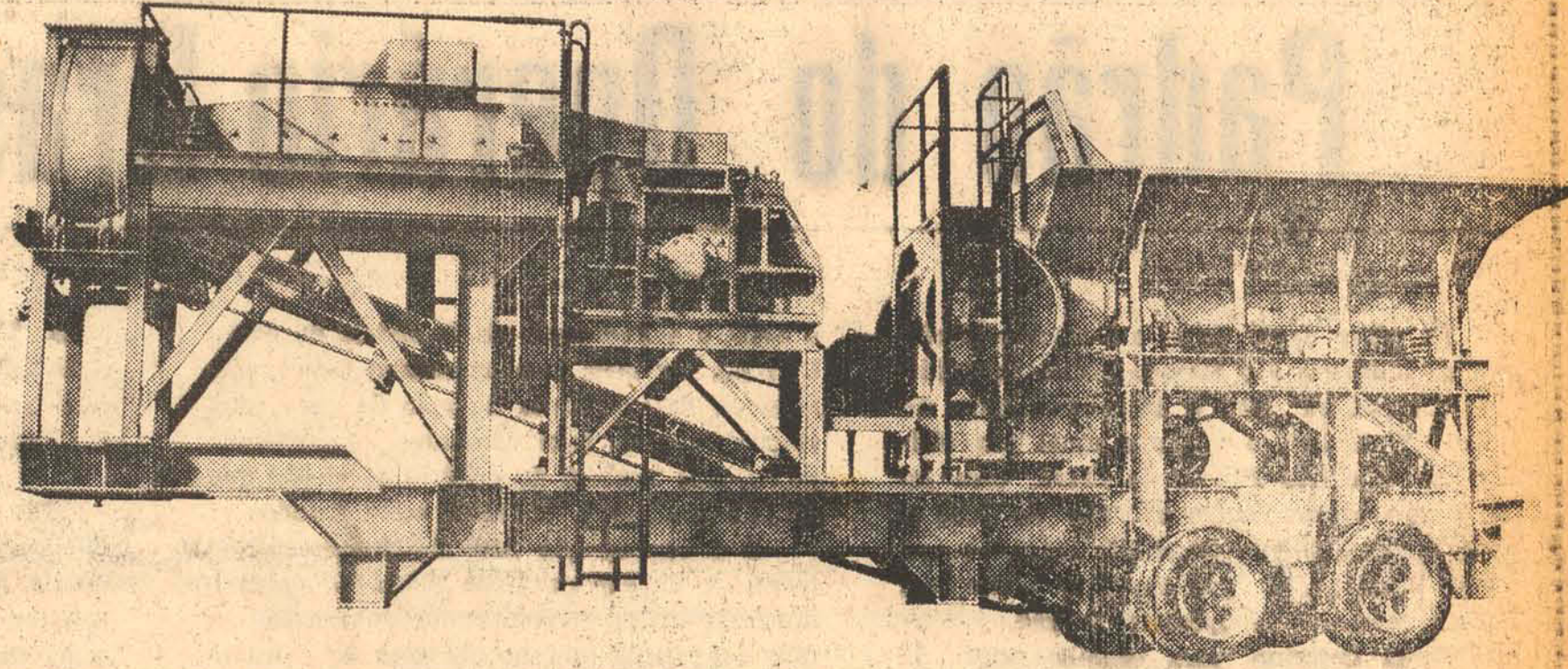

JÁ É NATAL NO HOEPCKE!

OS PREÇOS E A QUALIDADE DOS PRESENTES QUE VOCÊ ENCONTRA NO MAGAZINE HOEPCKE SÃO UM VERDADEIRO PRESENTE DE PAI-NOEL

PRESENTES/BRINQUEDOS

MAGAZINE



Rua Felipe Schmidt Florianópolis

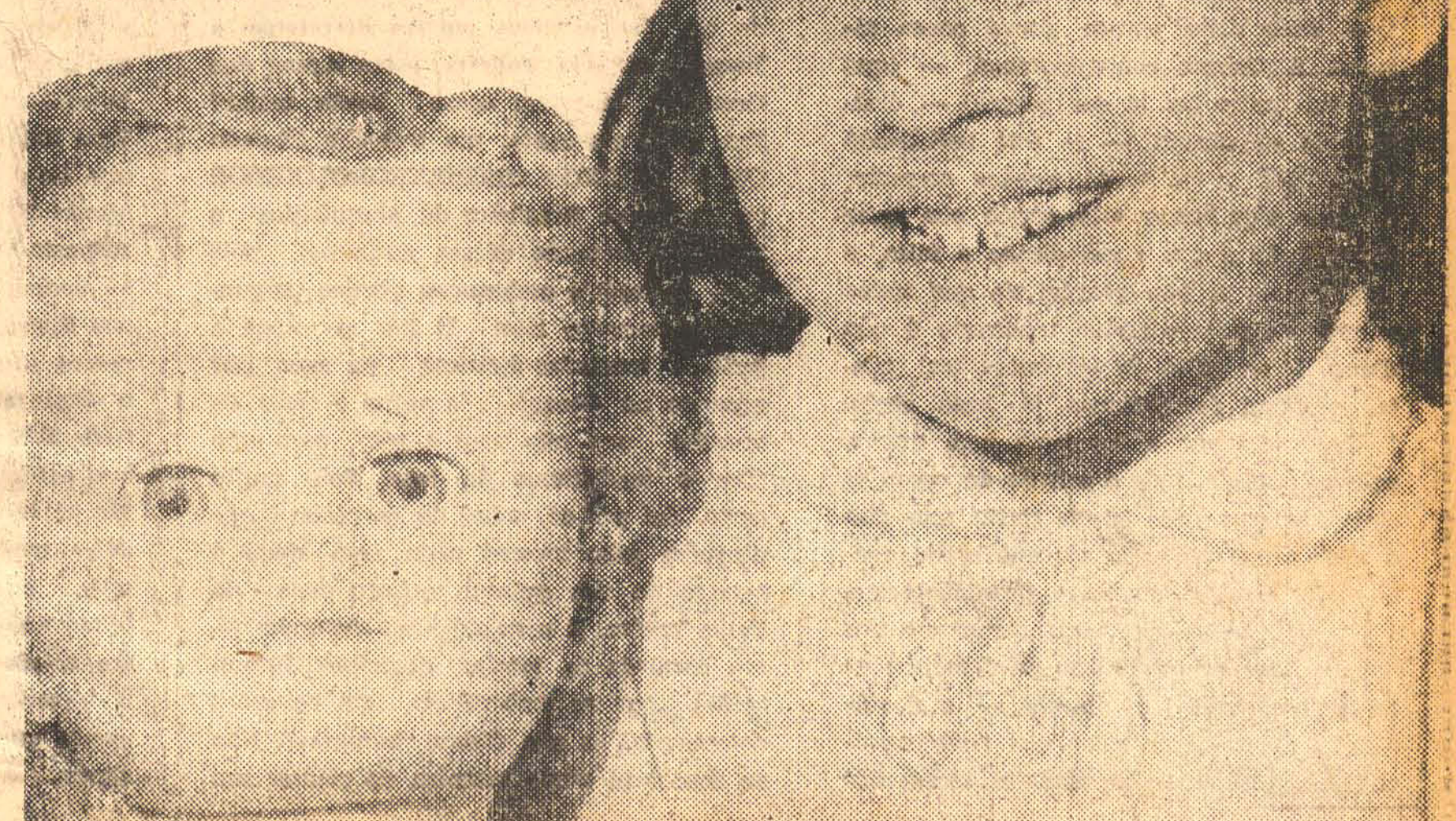

Comunica aos seus amigos e clientes, a aquisição do imóvel à rua MAX SCHRAMN, 775 (ESTREITO) fones 6272 e 2801, onde em breves dias passará a manter seus expedientes.

Expresso CRESCIUMENSE

Matriz (sede própria) CRICIUMA — SC

FILIAIS: Curitiba, Joinville, Blumenau, Florianópolis, Laguna, Tubarão, Araranguá, Rio de Janeiro, Belo Horizonte, Porto Alegre e São Paulo

SERVICOS DE MUDANÇAS COM CARROS ESPECIAIS — FROTA (REALMENTE) PRÓPRIA — JAMANTAS — CARRETAS E BLINDADOS PARA QUALQUER TIDO DE TRANSPORTES

Bacharelismo Inconsequente

Ultimamente, está-se verificando em vários municípios catarinenses a febre da criação de escolas de nível superior, numa proliferação que nos fornece duas questões de maior vulto a serem consideradas. A primeira delas é a salutar conscientização das comunidades para o problema educacional, embora a forma pela qual esta esteja ocorrendo mereça sérios reparos. A segunda é a falta de infra-estrutura, em grande parte dos casos, para a manutenção e funcionamento destas escolas.

Não resta dúvida que é até certo ponto elogiável o esforço que vêm empreendendo certas comunidades catarinenses em elevar o nível de cultura e instrução das novas gerações. Aliás, esta deve ser a preocupação fundamental para toda e qualquer iniciativa que tenha como objetivo conclusivo o desenvolvimento e o progresso de um povo. A Educação, nesse caso, deve obedecer a um programa que atenda às necessidades regionais e possa proporcionar aos profissionais de nível universitário um mercado de trabalho que compense a dedicação que devotaram ao estudo durante os longos anos passados nos bancos acadêmicos.

Santa Catarina, sendo um Estado carente, em determinados aspectos, de profissionais de nível técnico, poderia dispor de cursos des-

tinados à formação de mão-de-obra especializada nos diversos setores desse ramo. No entanto e infelizmente não é isto o que estamos presenciando nesta fase, quando vemos que certos cursos superiores que mal e mal vão sendo postos em funcionamento aqui e ali — respeitadas as honrosas exceções — não resistem à febril inclinação do bacharelismo, abrindo as portas de faculdades de interesse secundário para as necessidades estaduais.

Enquanto isto, importantes somas de recursos que os orçamentos de algumas Prefeituras Municipais destinam à Educação são canalizadas para estas faculdades de eficiência duvidosa, prejudicando o ensino primário que deveria merecer o interesse prioritário das municipalidades. Em consequência, sobrecarrega o Estado que, para suprir as deficiências destas Prefeituras no que diz respeito ao ensino primário, sente-se obrigado a usar de verbas orçamentárias que poderiam ser melhor destinadas de sua aplicação se dirigisse ao ensino médio. As faculdades estão para o setor educacional de algumas Prefeituras como os chafarizes e as fontes luminosas estão para o setor de obras públicas de outras.

Mas o problema principal das faculdades de que aqui tratamos — além de inúmeros outros que realmente existem — é que as mesmas ou não são reconhecidas pelo Con-

selho Federal de Educação ou nem sequer têm seu fundamento autorizado por aquele órgão. Isto quer dizer que os jovens que ali se formam, embora ao fim do curso recebam o seu canudo de papel, não podem legalmente exercer a profissão para a qual bem ou mal foram preparados. Vêem-se frustrados nos seus ideais, perdem dinheiro e, principalmente, preciosos anos de vida no cumprimento de um curso que na prática os conduz a nada. E não haverão de ser os responsáveis pela criação dessas escolas nem aqueles que estimulam a sua proliferação que irão, hoje ou amanhã, devolver a esses moços os anos que perderam nas salas acadêmicas. O Conselho Federal de Educação segue normas austeras, como é preciso, para reconhecer e para autorizar o funcionamento de determinados cursos. Estes, não possuindo as condições exigidas, não merecerão a aprovação oficial, pois felizmente hoje, neste País, a Educação é tratada com um assunto realmente sério. Embora, repetimos, sejamos obrigados a reconhecer que em muitos casos há uma forte dose de idealismo e boa fé na criação de faculdades municipais, por outro lado não podemos, nos furtar ao dever de manifestar nossas sérias apreensões para com o destino de centenas de jovens que frequentam ou irão frequentar algumas delas. Para que? Para nada.

TRIVIAL VARIADO

Marcílio Medeiros, filho.

O ASSESSOR CONJUNTURAL

O rapaz tinha-se formado a duras penas na Faculdade de Economia e os pais entenderam que estava na hora de conseguir emprego. O jovem, que não era muito chegado ao batente, deixava que as coisas fossem se

Enquanto isto, passava os dias na praia e as noites em casa. Um dia, a mãe encontrou um deputado amigo da família e foi logo dizendo que o filho, já com um diploma na mão, bem que poderia ser empregado numa organização que necessitasse dos préstimos profissionais de um economista. Não era nenhum craque, mas com a prática iria aprendendo. "Com boa vontade dá-se um jeitinho", disse a boa senhora. O deputado fez-lhe ver que não era fácil conseguir-se emprego nos dias de hoje, havia uma enorme falta de vagas. Mas, em reconhecimento à velha amizade da família (30 votos), ia ver o que era possível fazer. "Um emprego de assessor conjuntural acho que ficaria bem a propósito", afirmou.

Até que um dia chegou com uma novidade: estava apaixonado e ia ficar noivo. Os irmãos mais moços caíram na gargalhada, o pai ficou um fera e a mãe teve o chlique reglamentar.

— Você está doido? — perguntou o velho. Já não me basta ter que sustentá-lo e agora ainda me vem com mais essa de arranjar mulher?

Uma leve, ligeira suspeita chegou a pairar no ar. Afinal, jamais alguém soubera que ele tivesse namorada firme e aquele noivado meio assim às pressas dava para desconfiar... Mas não passou de suspeita, felizmente. O rapaz ponderou que aquele era um amor predestinado, indelével e imortedouro, cuja sublimação só poderia se dar com o casamento, num lar alegre por oranças, vivenda de paz e felicidade eternas. "E além do mais tem o emprego", arrematou timidamente.

— Que emprego? — perguntou o pai.

— O de assessor conjuntural que vocês falam, ora.

Muito boa essa! Assessor conjuntural, você! Eu, para chegar onde cheguei tive que frequentar durante 25 anos o circo de cavalinhos. E agora você, que mal saiu dos cueiros, já quer ser, assim de saída, assessor conjuntural. Sempre achei que esse deputado era um demagogo.

Houve uma pequena explosão familiar, o ambiente em casa ficou estremeado por uns tempos, até que dias depois o tal deputado telefonava para dizer que o emprego estava conseguido. Foi uma festa. O jovem, que ultimamente dera para chegar em casa mais cedo, naquela noite trouxe a namorada para conhecer os pais e o noivado ficou marcado para dali a uma semana. Mais um tempinho e o ato seria publicado no Diário Oficial. Com um exemplar na mão o rapaz foi apresentar-se ao chefe do setor para tomar posse. A mãe chorou de felicidade quando o viu sair de terno e gravata, ostentando no dedo o anel de formatura que jamais usara até então.

As coisas iam regularmente quando, poucos dias depois da posse, o chefe estava examinando o organograma do serviço, à falta de mais o que fazer, e descobriu, por um desses infelizes acasos, que não existia o tal cargo de assessor conjuntural no quadro de funcionários. Foi quase um desespero, não poderia ter acontecido isto logo com aquele deputado que o colocara ali. Lamentavelmente, porém, a única solução seria tornar a nomeação sem efeito, o que foi imediatamente providenciado para decepção geral. O pai, prostrado de desolação, telefonou ao deputado.

— Veja você que não há o cargo de assessor conjuntural.

— Mas quem disse que havia?

— Foi você quem falou.

— Ora, meu velho, falei assim por hipótese, admitindo que talvez houvesse. Pedi o emprego para o chefe do serviço, que aliás me deve o favor do cargo que tem, e ele me garantiu que o rapaz estava empregado como assessor conjuntural. Não tenho culpa que ele não tivesse verificado antes. Compreenda, foi a vontade de cooperar conosco.

O rapaz terminou por desmanchar o noivado que nos últimos tempos vinha dando sinais inequívocos de resfriamento. Voltou a frequentar a praia e as boates, sempre acompanhado de lindas pequenas. Vivia a vida que pediu a Deus.

UM ATO POLITICO

A entrevista concedida pelo Sr. Victor Sasse à imprensa gaúcha na última sexta-feira e a consequente atitude do Governador Colombo Salles concedendo-lhe o nome a exoneração do cargo de Secretário do Governo vêm definir a posição política do Chefe do Executivo nos seus propósitos de harmonização da Arena catarinense.

As declarações do Sr. Victor Sasse aos jornalistas de Porto Alegre fizeram reviver um problema que vinha sendo considerado como em franco processo de solução, com a aproximação do Sr. Colombo Salles dos líderes políticos da Arena. Suas referências às chamadas oligarquias tocaram numa chaga que desde a visita do presidente nacional da Arena a Florianópolis começava a cicatrizar, com o reconhecimento do Deputado Batista Ramos à legitimidade das lideranças tradicionais da agremiação no Estado. Antes disso, porém, o próprio Governador iniciara uma série de contatos com as cúpulas da política catarinense visando compor a Arena num bloco fortalecido pela união das correntes que a formavam e pelo diálogo permanente com o Executivo. O Governador não fez concessões gratuitas e nem isto lhe foi exigido pelos políticos. O que houve foi um entendimento superior, inspirado na realidade do quadro estadual, entre o Sr. Colombo Salles e os líderes do Partido dentro do jogo democrático da sutil ciência política.

A opinião pessoal do Sr. Victor Sasse sobre os problemas políticos do Estado são dignas de todo o respeito, considerando-se o elemento direito da liberdade de pensamento. Essa liberdade, porém, se restringe quando o indivíduo passa a fazer parte de um esquema com objetivos definidos e a partir de então seus atos públicos ficam condicionados ao comportamento global da estrutura que integra. Como membro da assessoria do Governo e

na qualidade de coordenador da ação política do Executivo não poderia o Sr. Victor Sasse emitir conceitos conflitantes com o comportamento político governamental, embora se pudesse admitir que no íntimo ele discordasse de pequenos pormenores, sem porém externá-los numa entrevista coletiva.

Não se poderia dizer, absolutamente, que o Sr. Victor Sasse rompesse linha de lealdade para com o Sr. Colombo Salles que vem mantendo desde o dia 16 de março, quando assumiu a Secretaria. Dedicado ao Governador, foi-lhe leal em todos os momentos, incorrendo involuntariamente em alguns equívocos quando incursionava pelos áridos terrenos da política, cujos meandros não lhe são efetivamente de todo conhecidos. Não se pode negar que alguns dos seus atos não alcançaram boa repercussão na área política, contribuindo para o surgimento de algumas divergências superáveis pelo esforço do Sr. Colombo Salles em harmonizar o seu Partido e estabelecer a concórdia. Homem de qualidades bastante reconhecidas, a atuação do Sr. Victor Sasse na assessoria governamental poderia ter sido muito mais produtiva numa outra área distante da política, terreno no qual não se movimenta com o desembaraço desejável. E a maior prova disso foi a entrevista de Porto Alegre, na qual cometeu erros que um político com razoável habilidade não cometeria.

Diante do fato consumado, restou ao Governador Colombo Salles tomar uma atitude política, por sinal das mais significativas desde que assumiu o Governo. Concedendo a exoneração ao Secretário do Governo demonstrou não concordar com os termos da entrevista e, ao mesmo tempo, reiterou uma definição política cujo início teve lugar há poucos meses, quando se propôs a convocar todas as lideranças do seu Partido a com ele colaborar na sua obra de Governo.

Padrão do Operário Brasileiro

Há cerca de 17 anos, o Conselho Nacional da Indústria e o Serviço Social da Indústria instituíram, com o decisivo amparo do jornal "O Globo", o concurso anual para eleição do Operário Padrão do Brasil. Com interrupção apenas entre os anos de 1958 e 1963, já em 1964 a competição retomava seu curso anual e, após ano, era eleito, em âmbito nacional, o Operário Padrão.

Santa Catarina, para orgulho nosso, já por duas vezes deu ao país o Padrão do Operário Brasileiro: primeiro, em 1957, quando foi distinguido nacionalmente com o título o sr. Aído Ferreira de Andrade, das indústrias de Blumenau e que, eleito deputado estadual, nunca desmentiu, no exercício do mandato popular, as qualidades de espírito e de caráter que lhe haviam valido a projeção nacional como Operário Padrão 1957.

Já agora, o sr. Antônio Pedro Assini e o segundo operário da indústria Blumenauense a conquistar o título, vencendo a competição, como enviado do SESI catarinense, reatou ao ano de 1971. De parabéns, pois, estão

o SESI e a Federação da Indústria de Santa Catarina por mais esse expressivo índice, não somente da excelência da mão de obra catarinense, sob os seus estímulos e assistência social, mas também do critério de eleição que projeta a eficiência do SESI neste Estado.

É a consagração nacional da capacidade técnica e da superioridade moral do operário-brig-verde, elemento que se afirma em toda a expansão de sua operosidade e inteligência e que, por isso, não fica esquecido no anonimato dos quadros subalternos dos nossos centros fabris, tão influente e notável é a sua participação efetiva no esforço geral pelo desenvolvimento econômico do país.

Ao lado dos dirigentes técnicos e homens das fábricas de Santa Catarina, como esses que, de Blumenau, se projetaram vitoriosamente no panorama nacional como símbolos do Operário Padrão, vem diligentemente aplicando energias e entusiasmos ao serviço do crescimento brasileiro, sob os incentivos da organização que lhes oferece apoio e lhes abre perspectivas sociais à segurança da fa-

mília. Tal o SESI e o seu complemento — o SENAI — visando à elevação no nível de consciência profissional e moral do trabalhador brasileiro.

Eis por que estamos certos de que a iniciativa da Assembleia Legislativa do Estado de prestar, em sessão especial, homenagem ao Operário Padrão do Brasil — 1971, repercutir não apenas nos meios operários e industriais, mas nas camadas populares, como nas mais cultas, dando relevo a um fato incontestavelmente expressivo, tanto para regozijo e orgulho de empregadores e empregados da indústria catarinense, como para maior evidência do que devemos esperar do futuro, para o poderio extraordinário da industrialização em Santa Catarina.

Façamos votos por sempre mais amplas e entusiasmadas competições desse gênero, em busca de estímulos às boas qualidades positivas e atuantes de homem catarinense, onde quer que tenha de exercer ele a sua função em prol da comunidade.

Gustavo Neves

A Marcha da Ciência

OS PROBLEMAS DA TERRA

A. SEIXAS NETTO

Ninguém — ao que eu saiba — resolveu satisfatoriamente um só problema Astronômico da Terra; e já todos querem tomar posse, dominar, explorar os mundinhos vizinhos, como a Lua, Marte, Vênus e outros. Nada disto porém, prova coisa alguma. A Ciência contemporânea, — (que não vai muito pra lá das pernas) — é altamente sofisticada, — (e este sofisticado é pela significação *hoboc* corrente, e pelo significado etimológico que quer dizer: Tudo o que é sofisticado é falso, é sofisma) — e isto provém de que todos fazem mas poucos sabem realmente o que dizem. E eu gosto de ver coisa real, exata, positiva; de sofismas já ando cheio. E dá graça ver a inocência com que a palavra é usada; tudo é sofisticado, como se coisa-sofisma fosse coisa certa; mas não é nada, e deixa pra lá porque muita gente elogia usando a palavra *formidável* que é a mesma coisa que estar mandando pro inferno. Pois a sofisticação da Ciência contemporânea não tem alcance, — e é evidente — para solucionar uns problemazinhos simples como: Dominar as secas; nu-

nuar as concentrações tempestuosas; reduzir ou destruir no nascedouro os Ciclones; e outras tantas cousas mais. Não sabe explicar, doutra banda, porque os Polos são gelados e porque o gelo dos Polos não é precisamente água; o mesmo fenômeno ocorre nas altas montanhas acima dos 3000 metros. Então, criam-se mentiras convencionais como aquela de fazer rir de que "se os gelos polares derreterem a Terra toda será coberta pelas águas dos Oceanos". Já vivam acaso a lotota maior! Em 1966, apresentei um trabalho titulado OS PARADOXOS GEOMETEOROLOGICOS ao Congresso Brasileiro de Aeronáutica e Espaço tratando desses assuntos; pois bem, o negócio embatou porque perguntei exatamente isto: O Rio xis despeja *ipsilone* toneladas-métricas de água por segundo no Oceano... e segue o resto da questão, que não vem a pélo, para não tirar o indistismo da tese. Pois muito certo, daí pra cá, achei de concluir é que ninguém sabe mesmo nada nem sobre o terreno do seu quintal, quanto mais da Terra inteira. E o negócio vai seguindo numa enrolada de teorias, doutrinas, formulações que se emburham em equações complicadas e não dizem "bulhufas". Não se descobriu ainda maneira de plantar um

pé de couve na Antártica ou uma horta de ervilhas nos Saará e já se quer fazer roça de feijão na Lua e de mandioca em Marte. Não se descobriu um jeito dos aviões não caírem ao chão; e quem retorna das viagens espaciais sem muito propósito tem que chegar à Terra da maneira mais primitiva do mundo. Um paraquolé formado por dois ou três paraquedas; e o cabra é caçado no mar a anzol, como qualquer naufrago do tempo em que se montavam toncos à maneira de canoa. Vem toda a história porque me perguntam que acho das conquistas notáveis que o século 21 verá dos homens da Terra. E a resposta é esta: "Não acho nada. Homens só podem ser da Terra; e essas viagens aos Planetas vizinhos não mostram muita coisa; o que é fácil, todavia, prever é que o século 21 encontrará os homens da Terra, feito *hobocas* atoleinados, a se interrogarem estupidamente porque a Terra marcha tão rápido para destruição por abandono deles mesmo que não a conservaram. Depois, o homem do século 21 será tão idiota quanto o homem do século 1 ou outro século qualquer. Aliás, analisando bem a história do homem, conclui-se firmemente que ele nada produziu em tempo algum.

Parker não é um presente para ser dado displicentemente.

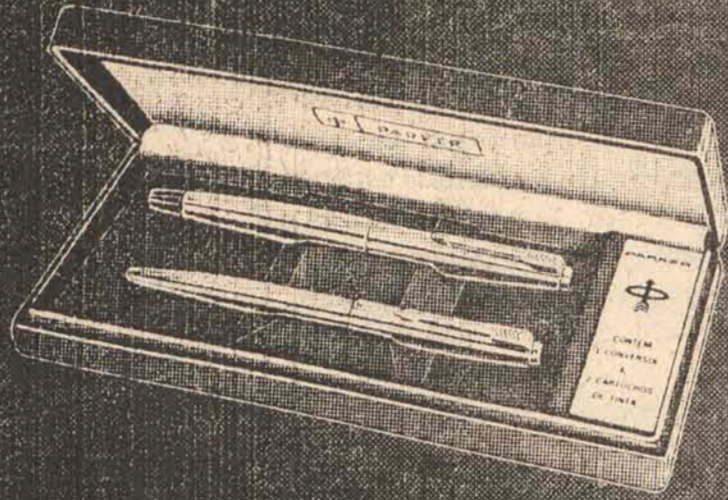

PARKER a caneta mais desejada do mundo.

Quando se trata de uma lembrancinha apenas, V. pode presentear de qualquer jeito. Qualquer coisa. Com Parker é diferente. Parker é nobre, é para toda vida. Enfim, quem recebe Parker tem motivos de sobra para jamais se esquecer de você.

EQUIPAMENTOS P/ ESCRITÓRIO
SANTA ROSA LTDA. S. PAULO
SUBS. DA THE PARKER PEN CO.
JANESVILLE, WIS., U.S.A.

UTILIDADE DA POLUIÇÃO?

C. L. Boltz

(B.N.S.) — A Junta Central de Geração de Eletricidade constitui uma das grandes autoridades públicas da Grã-Bretanha que se defrontam com vultosos problemas potenciais no setor da poluição atmosférica. Queima de carvão e óleo emite a cada hora toneladas de dióxido de enxofre na atmosfera.

A cada hora utiliza milhões de hectolitros de água, quantidade esta que se eleva em cerca de 10 graus centígrados ao ser descarregada. E ainda a cada hora emite milhões de metros cúbicos de gás de chaminé.

Produz, acima de tudo, anualmente, cerca de oito milhões de toneladas de cinza volátil. O carvão queimado é pulverizado. Em consequência, a cinza, antes escória de fragmentos de carvão, é, agora, um pó fino chamado de cinza de combustível pulverizado. (cep).

Sem tratamento, esta substância poluidora seria descarregada na atmosfera. Ao invés disso impede-se seu escape mediante separação mecânica e eletrostática. Não obstante, oito milhões de toneladas têm de ser colocadas em algum lugar. Tratava-se, antes, de embaraçoso problema ambiental.

METADE É EMPREGADA

Mas deixou de ser. As pesquisas realizadas no laboratório da JCGE em Leatherhead, no sul da Inglaterra, resultaram em várias utilizações que consomem atualmente cerca da metade de toda a cinza volátil produzida.

A cep consiste de um pó cinzento um tanto parecido com o cimento. As partículas são constituídas na maioria de minúsculas esferas de vidro, com algum carbono e uma pequena quantidade de matéria cristalina. Os componentes químicos se constituem principalmente de sílica e alumínio com um pouco de óxido de ferro, cal e

outros compostos.

O elevado conteúdo de sílica indica a primeira utilidade da cep: como material de enchimento, em vez de terra ou areia.

Um tipo resistente de concreto feito com cep foi empregado numa grande represa de Cornwall, economizando £20.000 sobre o custo total.

Além do mais a cep pode substituir a areia como material de rebóco. Pode também, por um processo simples, ser granulada para formar um agregado com o fito de substituir o cascalho para a fabricação de concreto. Um tipo de alta qualidade, chamado Lytag, está sendo empregado como agregado em concreto para edifícios de grande altura. Emprega-se o mesmo agregado em aeroportos, espalhados sobre o solo para auxiliar a deter as aeronaves que ultrapassam os limites das mesmas.

CCP E TRIGO

A cep pode também ser utilizada como uma espécie de terra desde que se disponha dos aditivos corretos e das safras exatas.

Um dos progressos menos esperados da cep deve-se ao descobrimento de que uma pequena proporção das esferas de vidro são ocas. O gás dentro de cada minúscula esfera constitui-se de dióxido de carbono ou nitrogênio. Sendo estas cenosferas, como são chamadas, menos densas que a água, flutuam sobre ela, podendo, assim, ser separadas com facilidade.

Pode parecer um tanto inútil a tarefa de separar a minúscula quantidade existente, mas vale a pena, realmente, tirar-lhes o peso do total de oito milhões de toneladas de cep. Utilizou-se para a fabricação de concreto flutuante e compostos leves para o isolamento de calor.

FORJADORAS ROLANTES

C. L. Boltz

(B.N.S.) — Está sendo executado na Grã-Bretanha um trabalho que pode revolucionar o processo de forjatura de produtos metálicos com o emprego de lingotes quentes, tornando-o mais barato, melhor e menos ruidoso. A direção das pesquisas cabe ao Professor W. Johnson, do Departamento de Engenharia Mecânica da Universidade de Manchester. A nova técnica, inteiramente independente do trabalho da Universidade, tendo sido pesquisada durante anos, é executada pela firma de B. and S. Massey and Sons of Manchester, uma firma internacionalmente conhecida no campo das máquinas de forjar.

As pesquisas da Universidade têm por escopo apenas a focalização dos problemas relativos ao processo, considerado como uma operação fundamentalmente relativa à engenharia, ao passo que a firma se interessa pela produção de uma máquina comercial para ser vendida no mundo inteiro. A técnica é apoiada pelo Departamento Nacional de Desenvolvimento e Pesquisas. Espera-se que uma máquina de pré-produção esteja pronta para demonstração pelos meados de 1972, devendo-se, em seguida, dar sequência à produção comercial.

A SEMELHANÇA DE UM FERREIRO

Na forjatura manual usa-se um martelo sobre ferro em brasa. Exemplo simples: — o ferreiro forjando ferraduras. Mas se este trabalho tiver de fazer-se à máquina, a forjatura é feita com moldes ou matrizes chatas. Uma delas é fixa, enquanto a outra é móvel, voltada para baixo. O lingote de ferro em brasa é colocado sobre a matriz da base, pressionando-se a matriz móvel para baixo, afeitando-se uma forma a cada momento. Flanges, discos perfilados, pinhões cônicos, etc., são fabricados por este processo, onde quer que se pratique a engenharia pesada.

A pressão necessária é elevada. Pode chegar, talvez, a 31 kg/mm². Se a área do produto a ser fabricado compreender 13 cm², que é a área de um produto muito pequeno, a força total requerida é de cerca de 40.000 kg.

Para os produtos maiores, a força necessária é relativamente mais pesada, de modo que as máquinas de forjar são muito grandes, pesadas e ruidosas.

ROLAMENTO DE UM SOBRE OUTRA

Se a área total abrangida em qualquer tempo puder ser reduzida, mantendo-se, então, a pressão necessária a 31 kg/mm², a força para reformar o lingote seria reduzida. Nisto consiste o trabalho da Rotaform (B. S. Massey and Sons), realizando-o mediante o rolamento da matriz superior sobre a inferior. A área de contato é menor em qualquer momento.

Na Rotaform o padrão sobre a matriz superior é estampado sobre a superfície de um cone com o ápice voltado para baixo.

Faz-se, então, o cone girar sobre seu eixo, levando-se este mesmo eixo a girar em um ângulo com o eixo principal da máquina. O movimento é exatamente como o de um pinhão que perdeu o equilíbrio e caiu para um lado, terminando por girar em torno de seu próprio ponto. Um objeto de 13 cm² pode ter uma área de contato instantânea de apenas 3 cm², e a força total compreendida seria, apenas, cerca de um quarto do que se daria com a matriz comum. A pressão total seria de menos de 10 toneladas, a máquina poderia ser muito menor, e seria economizado espaço e metal e reduzido o ruído.

Os produtos já fabricados experimentalmente têm uma boa superfície de acabamento. Havia um problema de resistência e distorção compreendidos neste contato rolante, mas diz a firma que o solucionou.

Você não é uma coisa, nem outra. Portanto, não fique jogando fora o futuro de sua família. O seu CARNET GBOEx anda esquecido em algum lugar? Não permita que um esquecimento estrague a sua tranquilidade. Mantenha o seu CARNET GBOEx, sempre em dia. Os pagamentos devem ser feitos até o último dia útil de cada mês. Você sabe que o associado que acumular o débito de mais de cinco mensalidades consecutivas, ou não, será automaticamente excluído do Quadro Social.

JOGAR DINHEIRO FORA É COISA DE LOUCO OU MILIONÁRIO EXCÊNTRICO

São disposições estatutárias que dão segurança à Entidade. E tem mais: se você é CONSIGNANTE, certifique-se de que os pagamentos estão chegando ao GBOEx. A vantagem é toda sua. Pense bem. Pague o seu CARNET GBOEx. Garanta tranquilidade para o futuro. E pare de ficar por aí, driblando a sorte.



GRÊMIO BENEFICENTE DE OFICIAIS DO EXÉRCITO

PÓRTO ALEGRE: SEDE: Rua dos Andradas, 904
Fones: 24-1654, 24-1421 e 24-1422

Escritório: Praça XV de Novembro, 21
4º andar - Sala 405 - Ed. João Moritz
Florianópolis - SC.

BRANDÃO & CIA. LTDA. — ENG. COM. E IND.

PEDRA BRITADA

Temos para pronta entrega na pedreira ou no local da obra, pelo menor preço

Endereço: Avenida Jorge Lacerda, final do Saco dos Limões — Telefone 3835

Florianópolis

Kremer & Cia. Ltda.

Fábrica de esquadrias e Madeiras em geral

Matriz — São Pedro de Alcântara

Filial: R. Max Schramm, 976 — Estreito — Fpolis. — SC — fone 6583

Madeiramento de pinho e lei, portas trabalhadas, coloniais e comuns. Janelas venezianas. Tipo Vidro e acabamentos de madeiras em geral. Soalhos, tacos e parquet. Kremer possui máquinas especializadas para afiar Serras Circulares com dentes de VÍDIAS. A única na Praça. Kremer & Cia. Ltda. agora revendendo os famosos produtos aranhas, telhas, telhões e manilhas de qualquer bitola.



PREDIBENS IMOBILIÁRIA LTDA. A CHAVE DOS BONS NEGÓCIOS LOTEAMENTO CAMPINAS

Financiado em 24 meses sem juros

Terra é terra quem comprar não erra

Compramos casas na Capital

Temos a maior clientela do Sul do Estado

Rua dos Ilhéus, 8 — sala 92

O seu programa

CINEMA

SAO JOSE

15 — 19,45 — 21h45m
Omar Shariff

OS CAVALEIROS DO BUKASHI

Censura 18 anos

RITZ

17 — 19,45 — 21h45m
Gastone Moschin

O ESPECIALISTA

Censura 18 anos

CORAL

15 — 20 — 22 horas
Nelson Eddy

OH MARIETA!

Censura 5 anos

ROXY

14 — 20 horas
(Programa Dupla)
Pa Degarmark

GUERRA NO ESPELHO

Elliott Gould

A PROCURA DA VERDADE

Censura 18 anos

JALISCO

20 horas
Nelson Eddy

PRIMAVERA

Censura 14 anos

GLORIA

17 — 20 horas
James Coburn

BRUTALIDADE DESENFREADA

Censura 18 anos

RAJA

20 horas
Howan & Martin

OH, AQUELES DEFUNTOS TÃO ENGRAÇADOS

Censura 18 anos

SAO LUIZ

20 horas

AFRICA: ENTRE O AMOR E O ÓDIO

Censura 10 anos

TELEVISÃO

TV CULTURA — CANAL 6

15,00 Tele Educação
15,40 Cine Júnior
17,45 Elas X Eles
18,45 Nossa Filha Gabriela
19,00 Bola em Jogo
19,10 Noticiário
19,20 A Fábrica
20,00 Hospital
20,30 Café Sem Concerto
22,00 Cimarrom
23,30 Hong Kong

TV COLIGADAS — CANAL 3

15,00 TV Educativa
15,40 Mulheres em Vanguarda
16,10 Sheena, Rainha das Selvas
17,05 O Príncipe Dinossauro
17,30 O Zorro
18,05 Minha Doce Namorada
19,40 Noticiário
19,45 Noticiário
20,10 O Homem Que Deve Morrer
20,50 Alô Brasil, Aquê! Abraço
22,00 Noticiário
22,15 Bandeira 2 (Novela)
23,45 Os Guerrilheiros
00,40 Encarceramento

Casamento

Com cerimônia muito íntima, realizar-se-á na próxima sexta-feira, às 19 horas, o casamento de Raquel Floriano e Paulo Hülsen. Raquel e Paulo viajam para as praias do sul.

Retorno

Virginia Gil, que estava fazendo um curso de vários idiomas, em Londres, já está de regresso a nossa cidade. Amanhã Virginia será notícia em "A Mulher e Notícia", no programa Elas e Eles.

O simpático casal Branca Hélio Freitas voltou da Europa preocupado com a visita da cegonha.

Paineiras

O Clube Social Paineiras esteve bastante animado, na última sexta-feira. O Paineiras tem uma diretoria bastante eficiente, e sabe dar a seus associados e convidados a liberdade que merecem.

Capitão Omar Fontana e dr. Leno Caldas foram Patrono e Parainfo dos Formandos da Escola Técnica Federal de Agrimensores.

Música

Maria Cecilia Althoff, universitária e compositora de "Estrela Maior", está com outra belíssima música, que será lançada em breve na voz de Alan Braga.

Procedente de São Paulo, para passar as festas de Natal e Ano Novo com seus familiares, o casal José Henrique Souza Damiani, O casal Damiani trouxe o garotão Paulo Henrique para conhecer a Ilha.

Estava mesmo lotadinho, domingo último, o restaurante Sombreiro, que fica na praia de São Miguel. Além do bom atendimento e da paisagem maravilhosa, tem o agradável papo de Zeca. Isso é dito pelos frequentadores do Sombreiro.

Aniversário

Esteve de aniversário sábado a senhora Laura Corrêa. Na Galeria de Arte, N. S. do Destêrro, ponto de trabalho da senhora Corrêa, aconteceu bate-papo, com rodadas de aisque, comemorando o acontecimento.

Festa infantil

Dia 25, às 16 horas, o Clube Doze de Agosto recebe a garotada para a festa mais esperada do ano. Cinquenta lindos prêmios serão sorteados entre presentes na tarde infantil.

Os casais Marcos Bandeira Maia e Paulo Pereira Oliveira jantavam sábado no Santa Catarina Country Club. Durante o jantar, os casais comentavam a esperada noite do Reveillon.

Já há alguns dias encontra-se hospitalizada a senhora Maria Werner. Desejamos a Dona Maria melhoras e pronto restabelecimento.

Eliete Maria Faria e Ednilton Antônio Rosa estão de casamento marcado para os primeiros dias de fevereiro. A bênção do casamento de Eliete Maria e Ednilton Antônio será na Igreja Matriz de Santo Amaro.

Chegando de São Paulo e Rio a

Zury Machado

senhora Eliana Cabral Cherem. Provavelmente dona Eliana trouxe os últimos lançamentos da moda para sua boutique Art Nouveau.

Sábado, o casal Luzia e Alexandre Salum recebeu, em sua residência, convidados para um elegante jantar. Entre os presentes estavam Regina e Celso Lopes, Mariza e Joey Oliveira, Sônia e Augusto Wolf, Ieda e Augusto Alvet e Regina Fett.

Moda

Sônia Coutinho mandou a moda em micro para Alice Modas. * Já deixou São Paulo para passar os últimos dias do ano 71 na Ilha a jovem senhora Regina D'Ávila Nascimento.

Sônia B. Castro é uma moça bonita e com grande charme que tem sido vista em companhia do industrial Benito Battistotti. Comenta-se na sociedade que o senhor Benito, um dos melhores partidos do Estado, vai marcar casamento com Sônia dentro de alguns dias.

Edifício em Canasvieiras

Já está pronto o projeto do edifício de apartamentos na praia de Canasvieiras, mais um empreendimento de Emedaux.

Kappa

É também ponto de gente jovem a boate Kappa, ali na escadaria do Rosária, que tem o perfeito atendimento do Odilon e Juêfer, proprietários da bem decorada casa noturna.

PENSAMENTO DO DIA:

A linguagem da verdade deve ser simples e sem artifícios.

Horóscopo

TERÇA-FEIRA — 21 DE DEZEMBRO

ANES — Todos os seus interesses estão bastante protegidos pelo fluxo astral de hoje; assegure-se porém, antes de sair do seu lar de que tudo, em relação ao mesmo, foi resolvido satisfatoriamente.

TOURO — Todos os indícios apontam em direção ao êxito, especialmente no tocante ao sexo oposto e à sua situação financeira. O tato e a diplomacia darão hoje bons resultados, sobretudo à tarde e à noite.

GEMEOS — A regularização de todos os assuntos ligados com o trabalho e compromissos de dinheiro, darão excelentes resultados ainda hoje ou, e mais tardar, amanhã, quando Capricórnio o favorecerá ainda mais.

CANCER — Evite assumir compromissos superiores às suas possibilidades de cumpri-los a tempo e hora. Última influência para submeter-se às mais delicadas intervenções cirúrgicas ou tratamentos médicos.

LEAO — Dê preferência à solução dos seus problemas familiares e domésticos sobre quaisquer outros, por mais importantes que possam parecer. Felicidade amorosa, romântica, familiar e conjugal evidente.

VIRGEM — Não é dia de grandes possibilidades para projetos ousados e negócios que envolvam muita responsabilidade pessoal, profissional ou de dinheiro. O sistema nervoso pode sentir o fluxo forte de Marte.

LIBRA — Em qualquer problema que tenha hoje procure os conselhos de um profissional, a fim de não cometer enganos por desconhecimento do assunto ou por precipitação. Tarde e noite favorecidos.

ESCORPIAO — Sentimentalmente não dêixe que as emoções o façam perder a cabeça, tanto na vida conjugal quanto na amorosa apenas. Procure manter a calma e terá o seu dia propício da semana, melhor ainda.

SAGITARIO — Os augúrios astrológicos hoje, último dia do Sol em seu signo, são de verdadeiro reconhecimento do seu valor e esforço por parte das autoridades, superiores, educadores, sócios e amigos leais.

CAPRICORNIO — Quem, como você, baseia o que faz em planos bem estruturados só pode ter o êxito que hoje facilmente terá. Amanhã, sob o signo em que nasceu, melhores serão as influências em sua vida, de modo geral.

AQUARIO — Esforce-se para ter, ainda hoje, notícia de parentes e amigos que estão ausentes temporariamente ou vivem longe; terá boas surpresas. Se tiver que viajar, faça tudo para partir ainda hoje também.

PEIXES — Precaenha-se para não ter desavenças, neste dia, em casa com os familiares e no trabalho com colegas, funcionários ou associados. Algo pode acontecer, inesperadamente, para elevá-lo em muitos sentidos.

que presentão!

E O FATOR SORTE NÃO CONTA.



Em 1971 aprovamos 204 milhões em projetos à indústria e agropecuária catarinense. Crescemos neste exercício 450% em relação ao anterior. E para 1972 esperamos manter a média, e aumentar até, se VOCÊS ajudarem. Nossa parcela, desculpem a falta de modéstia, é um PRESENTÃO para este ESTADO.



BANCO REGIONAL DE DESENVOLVIMENTO DO EXTREMO SUL

GOVERNO DO ESTADO DE SANTA CATARINA
UNIR PARA DESENVOLVER
Ação Catarinense de Desenvolvimento



Móveis Confôrto

Móveis Confôrto não liquida, nossos preços são baixos mesmo. Copa Fôrmica, mesa elástica com balcão cristaleira com 6 cadeiras Cr\$ 450,00.

Trio estofado Colonial, em espuma e curvin Cr\$ 295,00. Em Móveis Confôrto você compra mais com menos dinheiro, consulte nosso crediário.

Deodoro, 23 e Confôrto no Canto.

Preços Cadep

SUPERINTENDÊNCIA NACIONAL DO ABASTECIMENTO
CAMPANHA EM DEFESA DA ECONOMIA POPULAR
ESTADO DE SANTA CATARINA
Comércio varejista — Lista de dezembro de 1971

PRODUTOS	UNIDADE	VAREJO	
Arroz branco	pacote	1kg	1,70
Arroz branco	pacote	5kg	8,00
Açúcar refinado	pacote	1kg	1,05
Açúcar refinado	pacote	5kg	5,20
Extrato de tomate	—	200g	0,75
Farinha de mandioca	granel	1kg	1,20
Farinha de trigo	pacote	1kg	1,25
Farinha de trigo	pacote	5kg	5,75
Feijão preto	granel	1kg	1,00
Feijão preto	pacote	1kg	1,20
Fubá de milho	pacote	1kg	0,80
Fósforos	pacote	10cx	0,80
Leite em pó integral	lata	454g	4,00
Leite em pó instantâneo	lata	400g	3,90
Macarrão sem ovos	pacote	400g	1,90
Macarrão com ovos	pacote	400g	1,30
Massas para sopa	pacote	200g	0,65
Maizena	pacote	200g	1,20
Maizena	pacote	400g	2,10
Maizena	pacote	800g	3,30
Margarina vegetal	tabletes	100g	0,50
Óleo de soja	lata	900 ml	3,30
Papel higiênico popular	rolo	1	0,30
Sal refinado	pacote	1kg	0,40
Sal moído	pacote	1kg	0,30
Sabão em pedaço pequeno	pedaço	1	0,24

OBS.: Os preços máximos fixados na presente lista não abrangem todas as marcas comerciais. Os estabelecimentos filiados à CADEP, estão obrigados a ter pelo menos uma das marcas desses produtos por preços que não excedam aos fixados.



Hoteis e Restaurantes

HOTEIS

SWENSON PALACE HOTEL

Apartamentos com telefone e rádio — suites com telefone, televisão e geladeira
Estacionamento para 50 veículos
COM AQUELE CAFÉ MATINAL
Rua Santos Saraiva, 400 — Fones 6385 e 6685
Redeção telefônica SWENSON — Florianópolis
Preços especiais para viajantes

LUX HOTEL

Seu lar fora do lar
O mais central da Capital do Estado
Sala de leitura — todos os quartos com telefone
Rua Felipe Schmidt, 9 — Florianópolis

OSCAR PALACE HOTEL

Sente-se honrado em hospedá-lo
Apartamentos — suites — pátio para estacionamento — bar musical
Telefones 3286 — 3638 — rede interna
Florianópolis — Ilha de Santa Catarina

MARIO HOTEL

A tradição da hospedagem florianopolitana
Rua Conselheiro Mafra, 28 — Fone 2965

CACIQUE HOTEL

Próximo ao ponto de ônibus e taxi
Rua Felipe Schmidt, 53 — Fone 3440
Florianópolis

NOVO HOTEL

Rua Cel. Pedro Demora, 1548 — Fone 6352
Estreito — Florianópolis

MAJESTIC HOTEL

Rua Trajano, 4 — Fone 2276
No centro comercial da cidade

HOTEL ROYAL

RUA JOÃO PINTO — FONES: 3951 - 2 - 3 R. T.
FLORIANÓPOLIS - SANTA CATARINA - BRASIL
APARTAMENTOS - SUITES
BAR - JARDIM DE INVERNO - SALÃO DE RECEPÇÕES
TELEFONE - RADIO - TELEVISÃO - GELADEIRA - AR CONDICIONADO
AQUECIMENTO CENTRAL - LAVANDERIA - ESCRITÓRIO PARA HÓSTES

DRA. HELENA KRETZER PHILIPPI

CRM — SC 1052 — CPF 250342193
OBSTETRICIA e GINECOLOGIA
Prevenção do Câncer Ginecológico
Citologia Hormonal
Colposcopia
Esterilidade
Parto Programado
Especialização no Hospital das Clínicas de São Paulo
Santa Casa da Misericórdia de São Paulo
Maternidade-Escola da Universidade Federal do Rio de Janeiro
Consultório: Edifício Aplub
Rua dos Ilhéus n. 8 — 12º andar, sala 126.
De 2a. a 6a. feira.

RESTAURANTES

RESTAURANTE OSAB PALACE HOTEL

5º andar
Ariamente refeição à la carte
Aos domingos — a tradicional e famosa feijoada
Aos domingos — almoço festivo — buffet variado

Churrascaria e Restaurante BLUMENAU

Serviços A La Carte
Com abrigos para veículos
R. Antonio de Barros, 101 — Estreito — Fone 6429
Florianópolis — Santa Catarina

AQUARIUS

Restaurante e Lanchonete
na Lagoa da Conceição
Ambiente selecionado

MEU CANTINHO

Mein Eichen — Lanches Bar — Whiskyria
O ambiente ideal para você passar horas agradáveis saboreando um legítimo Scotch.
Possui, ainda, uma reserva especial para suas horas de lazer, acompanhado de um bom Whisky.

DR. RODRIGO D'ECA NEVES

Cirurgião Plástico
Curso de especialização de dois anos no Hospital das Clínicas de São Paulo.
Tratamento Estético das Mamas — Abdomem — Cirurgias — Nariz — Cicatrizes — Transplante de Cabelos.
Atende no Hospital Governador Celso Ramos às terças e quintas, após às 15 horas.

PROFISSIONAIS LIBERAIS

PROFESSOR JOSÉ ZANELLA

ADVOGADO
Rua 15 de Novembro, 600-4º andar — sala 403
Telefone 22-0079 — C.P.F. 005281969
Blumenau — S.C.

DR. AUGUSTO DOIN VIEIRA

Sereno da Fazenda do Estado (1962-1964)
Inspeção Fiscal de Rendas Internas (1965-1966)
Membro das Comissões de Economia e Finanças da Câmara Federal (1966-1968)
ADVOGADO E ECONOMISTA
(Registros OAB-SC 1261, CREP — 7a. REGIÃO-0126; CRC — 30, CPF — 006645709)
Escritório de Advocacia Especializada em DIREITO TRIBUTÁRIO: I. Renda, IPI, ICM, RECLAMAÇÕES, DEFESAS — RECURSOS.
FUSÃO, TRANSFORMAÇÕES E DIVISÕES DE EMPRESAS.
Rua Dos Ilhéus, 8 — Edifício Aplub — 8º conj. 85
Fone: 47-31 — Florianópolis — SC

PROFESSOR HENRIQUE

STODIECK

ADVOGADO
Rua Frei Caneca, 12 (entrada pela Allan Kardec)
Telefone 2062 — Florianópolis
C.P.F.: 002627499

"A VOZ DA PROFECIA" OUÇA ESTA VOZ QUE ORIENTA E DÁ CERTEZA

FLORIANÓPOLIS — Rádio Santa Catarina — Sábados, às 19,30 horas.
BLUMENAU — Rádio Clube Blumenau — Domingos, às 14,00 horas.
ITAJAI — Rádio Difusora Vale do Itajaí — Sábados, às 6,45 horas.
Cupom de Inscrição
Pego-lhe inscrever-me, sem qualquer compromisso de minha parte, na curso gratuito de 20 lições.
Nome
Rua N.
Cidade Estado
Recorte este cupom e envie-o à Voz da Profecia, Caixa Postal 1189-ZC-00, 20.000 — Rio de Janeiro
GUANABARA

DR. ANTONIO SANTAELLA

Professor de Psiquiatria da Faculdade de Medicina —
Problemática Pesquisa Neuroses
DOENÇAS MENTAIS
Consultório: Edifício Associação Catarinense de Medicina, Sala 13 — Fone 22-08 — Rua Jerônimo Coelho, 305 — Florianópolis —

Dr. ALDO AVILA DA LUZ

ADVOGADO

O. P. F. — 001776225

Dr. Carlos Alberto Barbosa Pinto

CRM — 583-SC — CPF 00264209
Ex-Estagiário Maternidade Escola Laranjeiras
Clínica de Senhoras — Pré-Natal — Preparação — Psicológica
Profílica Para Maternidade — Citologia
Consultas das 16 às 20 horas — Diariamente.
Consultório — Ed. APLUB — sala 76 — 7º andar

DR. EDMO BARBOSA SANTOS

Cirurgião Dentista
Horário de 2a. à 6a. feira, das 8h às 18h
Rua Decore, 18 — Edifício APLUB — sala 76
ATENDE PATRONAL DO INPS

DR. SEBASTIÃO MARTINS DE MOURA

Cirurgião Dentista

Prótese Alta Fecção — Tratamento Interior, Atendimento às manhãs, das 8 às 11 hs. e à tarde das 16 às 18,30 hs.
Exclusivamente com hora marcada. Edifício APLUB — sala 53 — 5º andar — tel. 4871

OSMUNDO WANDERLEY DA NÓBREGA

(CPF — 001844209)
Pareceres e Consultas Jurídicas
C. A. SILVEIRA LENZI
(CPF — 001948328)
Advocacia de 1a. e 2a. Instância — Justiça do Trabalho

Atendimento ao Interior
Escritório: Praça XV de Novembro, 21 — Conj. 303
Telefone 2311
Florianópolis

ATENÇÃO

Estamos em franca promoção na venda de Lotes no excelente loteamento
BAIRRO YPIRANGA
(R. do Grupo Escolar A. Wanderley Junior, em Barreiros)
Aproveitem estamos vendendo à vista ou em prestações, mesmo sem entrada. Esta oferta é por tempo limitado.
Venha visitar-nos diariamente de domingo à sexta-feira no próprio local, ou pelo fone 39-07.

PROCON — Procuradoria e Contabilidade Ltda.

Resp. Técnico: Nivaldo N. Wübener
CPF — 001755109
Registro CRCSC — 1108
Escritas Contábeis e Fiscais
Declarações de Imposto de Renda
Organização de Empresas
Procuradoria Administrativa
Endereço: Rua Victor Meirelles, n. 30 — Sala A
Caixa Postal, 604 — Florianópolis — Santa Catarina

Drs. WALDEMIRO CASCAES OSNI REGIS MARIO CLIMACO DA SILVA

Advogados
Av. Ricardo Macliel Cascaes
Solicitador
Mandados de segurança, ações de despejo, de despejo, possessórias, de usucapião, de cobrança, de indenização, testamento, usufruto, inventários, etc.
Ações criminais. Questões trabalhistas e previdenciárias. Recursos e acompanhamento de processos perante o Egrégio Tribunal de Justiça do Estado.
Consultas e pareceres.
Ed. Jorge Daux — conj. 4 (sobreloja) — Tel. 4303
Rua dos Ilhéus, esq. Araújo Figueiredo.
Expediente: das 9 às 11 e das 14 às 16 horas
CPFs: 001884409 — 00010401 — 002671129

CARTEIRA EXTRAVIADA

Foi extraviada a carteira de motociclista profissional pertencente ao Sr. Ademir da Silva.

ALUGA-SE COM TELEFONE

Uma casa, sita à rua João Cruz Silva, n. 43, no Estreito, tratar na firma Comércio e Indústria Germano

DESEJAS CONSTRUIR OU REFORMAR SUA CASA?
SERVIÇOS RÁPIDO, TURMA ESPECIALIZADA
PRAÇA XV, 23 — TELEFONE 3371
DESPACHANTE AMERICANO

Dra. MOEMA DESJARDINS

Clínica para Senhoras
Exame preventivo do câncer, Citologia

GINECOLOGIA E OBSTETRICIA

Atendendo diariamente das 15 às 18 horas no consultório do Edifício Aplub, rua dos Ilhéus, 8 — 11º andar — Conjunto 114 em Florianópolis.

"CASA DAS LOUÇAS"

(Cherem Netto & Cia. Ltda.)
MAIS ESPECIALIZADA DO RAMO — OS MELHORES PREÇOS — ESTREITO — RUA GAL. LIBERATO BITTENCOURT, N. 200
Em frente à churrascaria "GUACIARA" — Jogos de Jantar — Chá — Café — Jogos de Cristal e Vidro — Tudo para Restaurantes — Bares — Hotéis — Peças avulsas — pratos — xícaras — canecas — vasos — bibelôs — leiteiras — açucareiros, etc.
Faz reposição de peças de jôgos de porcelana, de qualquer marca e de Cristais Hering

EDIFÍCIO SANTOS DUMONT CR\$ 350,00

Mensal situado ao lado da Praça Santos Andrade prazo de entrega, março de 1972, com as mensalidades acima sem entrada, financiados em 15 anos as suas ordens.
ED. SANTOS ANDRADE — ED. VENEZA — ED. AUGUSTO (PRONTO) — ED. SALDANHA DA GAMA (financiado em 15 anos) — ED. VILA RICA — ED. PASSEIO — ED. TANGARÁ — ED. MURICI — ED. DOM IGNÁCIO — ED. ARAUCÁRIA — ED. PERNAMBUCO — ED. DUCA DE LACERDA.
Para informações e vendas A Vendedora de Apartamentos Santos Imóveis Ltda. Praça Santos Andrade n. 39 — 1º andar — Fones 23-33-53, 24-14-88, 24-14-91, 24-14-93 e 24-44-62 — Curitiba.
Horário: das 8 às 19 horas, inclusive aos sábados, domingos e feriados. Não fechamos nas refeições. Em Florianópolis à R. Deputado Edú Vieira, 24 — Pantanal com Otávio A. do Espírito Santo

HOTEL BRÜGGEMANN

Agora totalmente remodelado.
70 novos aptos. e 50 quartos.
Garagem e estacionamento para 100 veículos.
Amplio salão de estar com televisão.
Rua Santos Saraiva, n. 300 — Cx. P. D-91 e D-82.
Fones 6230 e 6963.
Estreito — Florianópolis.

DR. CLOVIS PRUDENCIO

ODONTOLOGO — CRO-SC. 315
Ex-Diretor Presidente do Hospital de Caridade Maternidade "JONAS RAMOS" de Caçador, e responsável pelo Serviço de Traumatologia e Cirurgia Oral Estagiário do Instituto Estomatológico e Centro de Estudos de Implantes CRS no Brasil — São Paulo.
Curso de Especialização em Implantes Artificiais
Membro da Associação Brasileira de Implantologia
ESPECIALIDADES
PROTESE IMPLANTADA E CONVENCIONAL
CIRURGIA E TRAUMATOLOGIA ORAL
ODONTOLOGIA CLINICA
Consultório: GALERIA COMASA — 9º Andar — sala 9
Horário: das 8 às 12 — 14 às 20 horas.

Drs. SADI LIMA e UBIRAJARA DIAS FALCÃO

— ADVOGADOS —
Cobranças Judiciais para Empresas, Causas Cíveis, Trabalhistas e Criminais
Rua Cel. Pedro Demora, 1548 — Fone 6352
ESTREITO — FLORIANÓPOLIS

DR. ROBERTO MOREIRA AMORI

DOENÇAS DA PELA
— Mau Unhas — Do Couro Cabeludo — Micoses Alérgicas — Tratamento da Acne Pela Nova Carbônica "Peeling".
DEPILAÇÃO
Ex-Estagiário do Hospital das Clínicas da Universidade de São Paulo.
CONSULTAS: Diariamente, a partir das 15 horas
CONSULTÓRIO: R. Jerônimo Coelho, 325 — Edifício Julieta — 2º andar — sala 205 — Fone 4438.

AULAS PARTICULARES

Aulas particulares de Português: procurar Lirio (mín. rua Conselheiro Mafra, 99.

RODOVIÁRIA EXPRESSO BRUSQUENSE S. A.

Partidas de FLORIANÓPOLIS para:
BLUMENAU — Direto às 15,00 e 17,30 horas.
Via Tijucas, Pôrto Belo, Itapema, Cambé e Itajaí, às 07,30 — 10,00 — 11,30 — 13,15, 18,00 horas



Automoveis

VENDE, TROCA E COMPRA

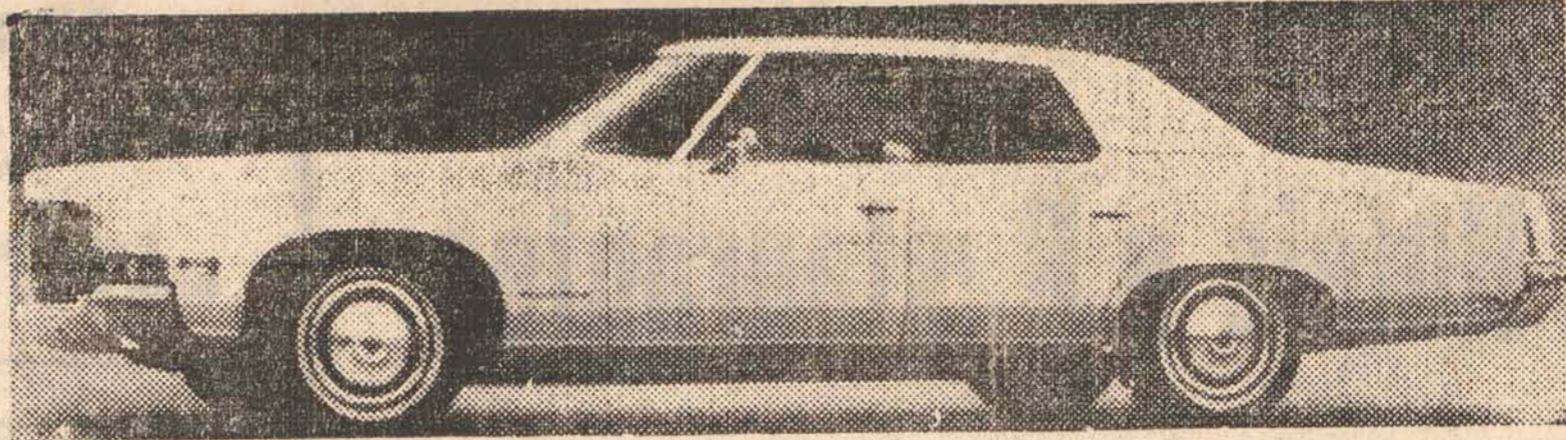

A. Coelho

AUTOMÓVEIS

COMPRA, TROCA E VENDA DE VEICULOS

Opala Luxo — Turquesa Royal	1970
Opala Luxo — Beige Esporte	1969
Corcel Std. — Verde Patropi — "O KM"	1972
Corcel "GT" — Amarelo e Preto	1970
Corcel Luxo — Cinza Kilimandjaro	1969
Karmann Ghia — Beige Claro	1969
Volkswagen — Branco Lotus	1970
Volkswagen — Cinza Prata	1966
Volkswagen — Cinza Prata	1965
Kombi — Marfin e Beige	1961
Aéro Willys — Azul Marambaia e Gelo	1966
Renault Gordini — Castor	1965
Jeep Willys — Azul Claro	1959

FINANCIAMENTO EM ATÉ 30 MESES

A. COELHO AUTOMÓVEIS

Rua João Pinto, 40 — Fone 2777 — Florianópolis



IPIRANGA AUTOMÓVEIS

R 7 de Setembro, 13 - Fone: 3886

FINANCIAMENTO EM 36 MESES!

Volks	1968
Volks	1969
Volks	1966
Corcel	1969
Gordini	1964

NOSSA CASA AUTOMÓVEIS

R. Vidal Ramos, 41 — Florianópolis

Comércio em geral de automóveis — compra — venda — troca — financiamento

Volks	1965
Volks	1965
Volks	1964
Volks	1969
Kombi	1963
Jipe Land Rover	1950

VALDIR AUTOMÓVEIS LTDA.

Rua Victor Meireles, 32 — Fone 4739

Florianópolis — SC.

1 Opala 4 portas	72
1 Opala Cupê — Laranja solar	70
1 Opala Especial — Amarelo	70
1 Corcel Cupê	71
1 Volks 1500 — Amarelo	72
1 Volks 1500 — Azul diamante	70/71
1 Volks 1300 — Azul diamante	70/71
1 Volks 1300 — Azul diamante	71
1 Volks — Branco	70
1 TL — Vermelho	71

FINANCIAMENTO ATÉ 30 MESES

DRA. LÉA S. DA NOVA

Ginecologia e Obstetrícia

Atende diariamente no consultório edifício Associação de Medicina, rua Jerônimo Coelho, 325 — 5º andar — sala 54, das 15 às 18 horas.

HOEPCKE VEÍCULOS S. A.

Departamento de Veículos Usados

Rua Conselheiro Mafra, 28 — fone 3117 — A oportunidade de um bom negócio —

Volkswagen — Azul Cobalto	1969
Volkswagen — Branco Lotus	1970
Volkswagen — Branco Lotus	1970
Volkswagen — Beige Caramelo — 4 portas	1969
Volkswagen — TL — Vermelho Metálico	1970
Volkswagen — Branco Lotus — 4 portas	1970
Fusão — Branco Lotus	1970
Ford — Corcel — Verde Majorca	1969
Ford — Corcel — Cinza com Vinil Coupê	1969
Ford — Corcel — Branco com Vinil	1970
Ford — Corcel — Branco com Vinil	1971
Aéro Willys — Verde Metálico	1965
Aéro Willys — Branco Kilimanejaro	1966
Aéro Willys — Cinza Madrugada	1966
Esplanada — Branco Polar — 4 faróis	1968
Esplanada — Ouro	1969
Opala — Verde Antigo — 6 cil. Luxo	1969
Opala — Branco Polar	1970
Opala — Verde Musgo	1970
Opala — Azul Metálico — 6 cil.	1970
Opala — Branco Everst	1971
Caminhão Chevrolet — Verde e Gelo	1959
Caminhão Chevrolet — Beige e Verde	1963
Caminhão Chevrolet — Beige	1969
BARBADAS	
Variant — Branco Lotus	1970
Variant — Azul Diamante	1970

Koesa

KOERICH S. A.

KOESA Comércio de Automóveis

Serviço Autorizado

1 Sedan — Azul Diamante	1971
1 Sedan — Beige Claro	1971
1 Sedan — Branco Lotus	1970
1 Sedan — Beige Claro	1970
1 Sedan — Vermelho	1970
1 Sedan — Branco Lotus	1969
1 Sedan — Azul	1969
1 Sedan — Beige Nilo	1968
1 Sedan — Verde Caribe	1968
1 Sedan — Vermelho	1968
1 Sedan — Pérola	1967
1 Sedan — Beige Nilo	1967
1 Sedan — Verde Fólha	1966
1 Sedan — 4 portas — Verde Fólha	1969
1 Kombi — Beige Claro	1970
1 Kombi — Cinza Claro	1969
1 Kombi — Branco Lotus	1968
1 Kombi — Azul Pastel	1965
1 Kombi — Cinza	1964
1 Sedan 1600 TL — Beige Claro	1970
1 Variant — Azul Pavão	1971
1 Ford Corcel — Beige	1969
1 Karmann Ghia — Vermelho	1968



COMÉRCIO DE AUTOMÓVEIS

R. Gaspar Dutra, 90 — Fone 6359 e 6620

Compra, troca e venda de Veículos

Volks 1300 OK — Amarelo Colonial	1972
Volks 1500 — Amarelo Colonial	1971
Volks 1300 — Branco Lotus	1970
Volks 1300 — Vermelho Cereja	1970
Volks 1300 — Beige Nilo	1970
Variant — Azul Diamante	1970
Volks 1300 — Verde Fólha	1969
Volks 1300 — Vermelho Cereja	1969
Kombi — Azul Diamante	1969
Dodge Dart — Azul Abaeté Metálico	1970
Volks — Verde Caribe	1961
Kombi — Verde Caribe	1959
Jeep Willys — Marron Tibet	1963

Financiamentos até 36 meses



FINANCIAMOS ATÉ 36 MESES

MEYER VEÍCULOS LTDA.

Rua Fúlvio Aducci, 597 — Estreita

Telefones 62-93 e 63-89

Simca Tufão — Azul Turquesa	1965
Esplanada — Ouro Espanhol	1969
Esplanada — Azul Celeste	1969
Opala 6 Cilindros — Vermelho	1969
Charger RT — Vermelho Xavante	1971
Dart 4 Portas — Branco Polar	1970
Volkswagen — Verde	1969
Galaxie LTD — Vermelho Meteoro	1969
Opala Luxo — Beige	1970
CAMINHÕES:	
F-600	1956
F-600	1959

REVENDEDOR AUTORIZADO CHRYSLER do BRASIL

Comércio de Automóveis e Acessórios APOLO Ltda.

Rua Dr. Fúlvio Aducci, n. 1045 — Estreita

Fone 6284 — Florianópolis — SC

Oldsmobile F-85 — Vermelho	1961
Chevrolet — Vermelho Belair	1960
Gordini — Chumbo	1964
Gordini — Castor	1965
Corcel — Verde	1969
Fusão — Azul Diamante	1970
Volks — Verde Fólha	1970
Volks — Beige Nilo	1968
Volks — Branco	1967
Volks — Vermelho	1966
Volks — Azul	1965
Volks — Branco	1964
Volks — Cerâmica	1962
DKW — Azul	1966
Kombi — Vermelha e Branca	1965
Simca — Chumbo e Branca	1966

COM FINANCIAMENTO EM 24, 30 ou 36 MESES

JENDIROBA AUTOMÓVEIS

RUA ALMIRANTE LAMEGO, N. 178

Fones 2952 e 4673

NÃO FECHAMOS PARA ALMOÇO

Dodge Dart Coupê — O. K.	1971
Variant	1970
Aéro Willys	1968
Karmann Ghia	1967
DKW — Vemag	1965
Ford Comet	1961
Lanchas a Turbina	

FINANCIAMENTOS ATÉ 36 MESES

ALVORADA VEÍCULOS

Comércio de Automóveis em geral

COMPRA — VENDA — TROCA

Carros inteiramente revisados

End. R. João Pinto, 21

Fone: 4291

1 Fusão — Laranja Granada	1971
1 Volks — Beige	1968
1 Verde — Verde Caribe	1968
1 Volks — Azul	1966
1 Volks — Pérola	1964
1 Volks — Pérola	1963
1 Vemaguet — Grená	1964
1 Gordini — Cinza	1964

NOVACAP VEÍCULOS

Volks — Verde 1500	1971
Volks — Branco 1500	1971
Corcel — Vermelho Calipso	1971
Kombi	1966
Rural	1966
Volks 1600 — Branco	1969
Volks 1500 — Branco	1969

APARTAMENTO CENTRAL ALUGA-SE

Aluga-se um excelente apartamento na Chácara do Espanha, a rua Brigadeiro Silva Paes, Ed. Ceará. Dois quartos, sala, cozinha, banheiro.

Tratar com Moacyr Motta da Silva, rua Felipe Schmidt, n. 39-A, das 8,00 às 11,00 horas.

C. RAMOS S. A.

COMERCIO E AGÊNCIAS

Revendedores Autorizados Volkswagen

Variant — Beige	1970
Kombi Luxo — Verde Pérola	1970
Sedan — Azul Turquesa	1961
Sedan — Verde Abacate	1968
Sedan — Verde Fólha	1969
Sedan — Branco	1966
Sedan — Vermelho Cereja	1970

Fones 3641 — 6244 — 6381

MÁRIO S. FREYESLEBEN

Solicitador — OAB — SC — nº 0127

CPF — MF — nº 03355810

Direito Tributário (reclamações, recursos, multatórias e débitos)

Direito Administrativo (mandado de segurança contra cláusulas discriminatórias em Condições Públicas)

Reclamações Trabalhistas na JCI

Habeas-Corpus

Ações indenizatórias (colisão de veículos, danos pessoais, etc.)

Contatos nos EE.UU. e Europa (para médicos, hospitais, importadores, indústria e comércio)

Rua Tenente Silveira, 56 — sala 8 (diariamente)

ADVOGADOS

DR. EVILASIO CAON

OAB-SC 0165 — CPF 007896239

DR. ROBERTO GONZAGA SAMPAIO

OAB-SC 2338 — CPF 18282079

Rua dos Ithéus, 22 — Ed. Jorge Daux, conj. 5

Fones 4515 e 4219

Das 9 às 12 e das 14 às 17 horas.

CASA NO CENTRO

Vende-se casa grande com 4 quartos, 2 banheiros sociais, dependências de empregada, garagem. Tratar na rua Cl. Melo Alvim, 16, ou pelo fone 47-04.

CLINICA E CIRURGIA DE OLHOS LENTES DE CONTATO

Dr. DECIO RITZMANN MADEIRA NEVES CRM. 584
Ex residente da Clínica do Prof. Hilton Recha, MG.
CPF—002275959 — Telefone Residencial 3541
Dr. ARAMIS RITZMANN MENDES CRM. 920
Ex Estagiário da Clínica do Prof. Paulo Filho, GB.
CPF—048236999

CONSULTAS com hora marcada pelos

Telefones 3699 — 3899 — 4129.

Atendem de 2a. à 6a. feira

no Hospital Celso Ramos, Sala 169

das 9 às 12 e das 14 às 18 horas.

EXPRESSO RIOSULENSE LTDA.

Florianópolis à Rio do Sul

às 04.30 — 10.00 e 16.30 horas.

Rio do Sul à Florianópolis

às 04.30 — 10.00 e 14.00 horas.

BAR PAULISTA LTDA.

Especialidades em salgadinhos e aperitivos. Aceita-se também encomendas de salgadinhos.

Rua Cel. Pedro Demora, 1.593 — Estreita.

VEJA ONDE ANDA O SEU DINHEIRO:

Fundo Santa Catarina de Investimentos

DATA	VALOR DA COTA	PATRIMÔNIO LÍQUIDO
11-12-71	1,07	7.790.272,50

FUNDO CATARINENSE DE INVESTIMENTOS - D.L. 157

VALOR DA COTA	PATRIMÔNIO LÍQUIDO
3,87	2.727.537,34

administrados pela
CIA. CATARINENSE DE CRÉDITO, FINANCIAMENTO E INVESTIMENTOS

GRUPO FINANCEIRO BANCO DO ESTADO DE SANTA CATARINA S.A.

Secretaria de Serviços Públicos Companhia Catarinense de Telecomunicações — COTESC

CGC N. 83.897.223

VENDA DE IMÓVEL

A Companhia Catarinense de Telecomunicações — COTESC, torna público que está vendendo um imóvel situado em Joinville, à Rua XV de Novembro, esquina com a rua do Príncipe, constante de um terreno com a área de 320,00 m², e construção antiga, sólida, de dois pavimentos com 528,52 m².

Os interessados deverão apresentar a proposta até o dia 7 de janeiro de 1972, p. futuro, às 17 hs., no Departamento de Patrimônio, na sede da COTESC, à rua Vitor Meirelles, n. 11, Florianópolis, onde os interessados, poderão obter outros esclarecimentos e o edital de "Tomada de Preços".

Sómente serão levadas em consideração as propostas que ofereçam preço superior a Cr\$ 215.000,00, que é o da avaliação, exclusivamente para pagamento integral no ato da lavratura da escritura.

Florianópolis, 16 de dezembro de 1971.

A DIRETORIA

Terreno em Coqueiros Vende-se

Área de 900m². Muro de arrimo, benfeitorias superiores a trinta mil cruzeiros; frente para o mar, com praia particular. Local excelente. Melhores informações pelo telefone 4673.

Busch & Cia Ltda.

Agora em dois endereços:

Rua Conselheiro Mafra, 14 — fone 3522

Rua Conselheiro Mafra, 17 — fone 2690

Artigos de couro, calçados em geral, artigos para estofadores, Plásticos, Linholene, Malas, Pastas, Bolsas, artigos para sapateiros e seleiros, sandálias havaianas, Congas, Kichute e todos os demais calçados da linha São Paulo Alpargatas S. A.

Atenção Srs. Construtores

Indústria e Comércio Metalúrgica Atlas S/A., comunica a abertura de s/filial em Florianópolis, à rua Garcia, 273, fone 6318, próxima a Avenida Santa Catarina, com estoque a pronta entrega de:

CIMENTO, FERROS CAT-24-50-60, CHAPAS GALVANIZADAS — LAMINADA QUENTE — LAMINADA FRIO — GROSSA UNIVERSAL — ONDULADA DE ALUMÍNIO. — FERROS TE — CANTONELRA — XATO — QUADRADO — FINS MECÂNICO. — VIGAS H — I — U, CABOS DE AÇO, SANITÁRIOS EM GERAL, AZULEJOS BRANCO, CÔR E DECORADO, PISOS CERÂMICOS, TINTAS E VERNIZES, CIMENTO BRANCO, CAL, MATERIAL P/ENCANAMENTO EM GERAL E PREGOS.

Sentir-se-á honrada com a preferência da distinta clientela dest Capital e região.

PREÇOS INIGUALÁVEIS, PRODUTOS DIRETAMENTE DE SUA PRODUÇÃO

A VISTA OU FINANCIADO

CASAS DE MADEIRA PRÉ FABRICADAS "VITORINO"

Tacos — Esquadrias de Madeira — Assoalhos — Tijolos Furados — Lajotas — Litocemias, etc.

Revestimentos — Marmotex e Marmojet — Empresa de Pinturas Ltda. Pinturas em Geral. Vs. encontra tudo isto com preços de Fábrica na Cunha Comércio e Representações Ltda. Escritório — R. Fernando Machado, 40.

Reitor faz relato da educação

Citando texto de pronunciamento do Ministro Jarbas Passarinho, segundo o qual "o objetivo da educação é eminentemente inventivo, criando novos meios para atender ao desafio da altamente flexível capacidade humana, num mundo em permanente mutação", o Professor Ernani Bayer, representando o titular da Educação e Cultura parainfou os concluintes dos cursos do Centro de Educação da Universidade Federal de Santa Catarina.

O Reitor disse que os jovens de hoje tem razão em ser impacientes e até agressivos, pois "o gigante levou muito tempo para acordar" e está a exigir muito em pouco tempo.

— Sabeis perfeitamente — afirmou o Professor Ernani Bayer dirigindo-se aos formandos — que a educação é um direito natural e que cabe a cada um de vós, deste momento em diante, a responsabilidade maior de despertar nos homens que vos serão entregues a educar as suas potencialidades, capacitando-os e atualizando-os para o grande esforço do desenvolvimento nacional.

Depois de fazer um relato das atividades governamentais no campo da educação e da cultura, o Reitor Ernani Bayer declarou que o "que está sendo feito neste país nos últimos anos com uma vontade enorme de acertar, de acelerar o seu desenvolvimento, de integrá-lo cada vez mais, ultrapassa fronteiras e ganha reconhecimento das grandes nações."

E, terminando, declarou aos concluintes do Centro de Educação: "Preferimos convidá-los a formar conosco, a contribuir com a vossa consciência crítica, a empregar o vosso temperamento estimulante, e a vir também ajudar-nos, injetando o vosso entusiasmo na realização desta grande obra que está sendo erigida com dedicação e pertinácia por milhões de brasileiros que querem ver este país ainda mais digno e mais humano".

O Reitor Miguel Reale, da Universidade de São Paulo, patrono da turma, também falou durante a solenidade de colação de grau, dizendo da importância dos cursos de educação na formação da juventude brasileira e na atualização das matérias, no exato momento em que se procede a reforma do ensino médio no país.

Centro do menor em andamento

O Departamento Autônomo de Edificações, da Secretaria dos Transportes e Obras está adotando as providências preliminares para construção do Centro de Recepção e Triagem do Menor em Barreiros, no município de São José.

O referido órgão instituiu tomada de preços para a execução dos serviços que compreendem também, a urbanização do local e acessos, com área de 1.943 m².

Todas as especificações relativas a esse empreendimento encontram-se à disposição dos interessados na sede do Departamento Autônomo de Edificações.



TEM GENTE INVESTINDO EM SANTA CATARINA. DEVE HAVER ALGUMA COISA POR TRÁS DISSO.

E há. Há uma estrutura financeira. Um Supermercado de Investimentos. E veja o tamanho:

O Banco do Estado de Santa Catarina S. A. cresceu 75% em depósitos populares, este ano. Foi um dos maiores do Brasil.

Enquanto os outros fundos sofriam violentas quedas, o Fundo Santa Catarina de Investimentos crescia a 6%. E continua a crescer.

A DIVESC faz captação de incentivos fiscais, compra e vende ações, e dispõe de técnicos especializados na abertura de capital de empresas. E cuida desde o registro no Banco Central até a distribuição das ações no mercado.

Daqui a pouco, a BESC-TURISMO estará financiando passagens para qualquer lugar.

A Cia. Catarinense de Crédito, Financiamento e Investimentos financia turismo e bens duráveis: carro, trator, eletrodomésticos, móveis, máquinas e imple-

mentos agrícolas, máquinas e equipamentos profissionais, e o resto.

Para quem entende de finanças, este Supermercado de Investimentos é um achado. Aliás, já há muita gente de fora do Estado (muito bem informada sobre negócios financeiros) trabalhando com ele. Gente que farejou de longe as vantagens e a garantia de nosso Supermercado de Investimentos.

Quer dizer, os negócios financeiros dos catarinenses estão muito bem administrados.

Seguramente, um privilégio de poucos.

GRUPO FINANCEIRO BANCO DO ESTADO DE SANTA CATARINA S.A.

Banco do Estado de Santa Catarina S. A. / Cia. Catarinense de Crédito, Financiamento e Investimentos / Fundo Santa Catarina de Investimentos / Fundo Catarinense de Investimentos - D.L. 157 / DIVESC - Distribuidora de Títulos e Valores Mobiliários do Estado de Santa Catarina S. A. / BESC TURISMO S. A.

UMA DAS MAIORES REDES EMPRESARIAIS DE SANTA CATARINA AGORA ESTÁ NA PESCA!

Hoepcke

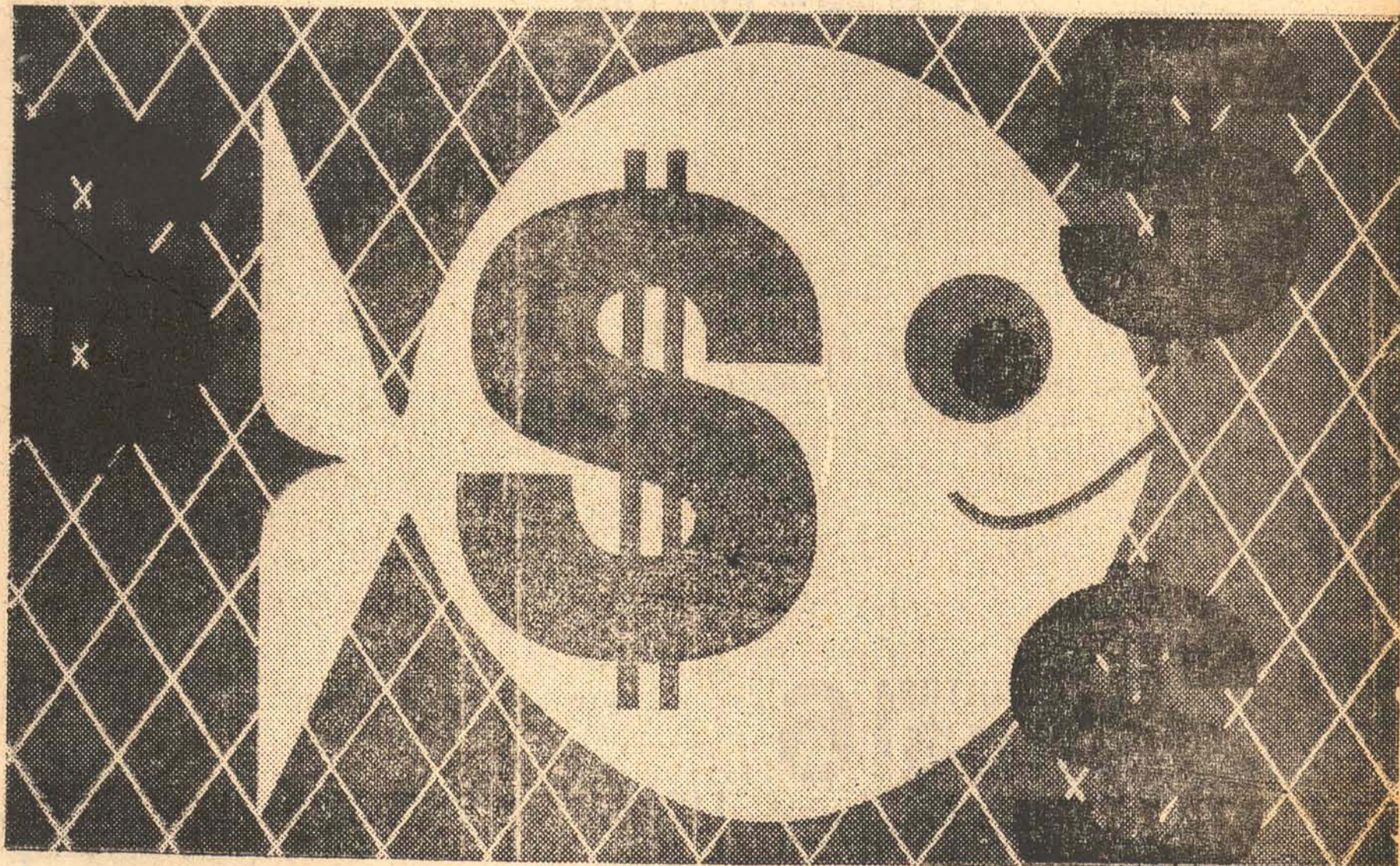

Entre você também através dos incentivos fiscais da SUDEPE.

E garanta tranquilidade para o seu investimento.

frigoríficos HOEPCKE S.A. comércio e indústria

Florianópolis SC

REPRESENTANTE AUTORIZADO PARA CAPTAÇÃO EM SANTA CATARINA

DIVESC - Distribuidora de Títulos e Valores Mobiliários do Estado de Santa Catarina

VENDE-SE

Dois lotes de terra no centro. Localizada no Sub-Distrito do Estreito. R. calçada com lajotas, preço de ocasião. Tratar à Rua Antônio Gomes, 86 — Estreito.

OPORTUNIDADE

Precisa-se de balconistas com experiências em vendas de materiais de construção. Os interessados deverão falar com Sr. Luiz na Comercial Hidrel Ltda. à Rua Jerônimo Coelho, 325.

CARTEIRA EXTRAVIADA

Foi perdida a Carteira Nacional de Habilitação, categoria Profissional, pertencente ao Sr. Cláudio João Abreu.

CARTEIRA EXTRAVIADA

Foi extraviada a carteira de habilitação, pertencente a Claudino Comunello, residente em Concórdia — SC.

OPORTUNIDADE

Vende-se ou aluga-se uma casa recém construída, medindo 100 m² — sita a rua Cel. Américo, 108 — Barreiros.

Tratar no Escritório Seritecon, rua Heitor Blum, 386 — Estreito.

Comércio Derivado de Petróleo (CODEP)

de Pôrto Avila Ltda.

Rua José Cândido da Silva Estreito — Florianópolis Fone — 64-12

Precisa-se de um revendedor, que possua veículo próprio Boa remuneração.

Clínica de Cirurgia Plástica DR. ALCYONE JORGE ROTH

Cirurgia estética do abdômen Face — Nariz — Olhos e Seios Peeling químico da face Rua Marechal Deodoro, 503 — 6º andar — 602 Fones 24-6982 e 23-6650

SOLIMAR LTDA.

Fábrica e Escritório Rua Felipe Schmidt, 164 Florianópolis — Santa Catarina Quim. Resp. Raul A. Riggenbach Detergentes — Desinfetantes — Sabões líquidos — Saboneteiras INOX — Saboneteiras Plásticas Entregas no local — Vendas à vista e à prazo **Desinfetante Sólido Soli-Dess**

Televisão

Seu TV apresentou defeito? Não se preocupe, disque 62-57. Atendemos à domicílio Assistência Técnica EMPIRE — Rua Gal. Gaspar Dutra, 275 — ESTREITO.

ALUGA-SE

No centro da cidade, a rua Conselheiro Mafra, 118, salas para escritórios comerciais com cozinha e banheiro. Tratar a rua 7 de Setembro, 13 ou pelo telefone 3886.

COMUNICAÇÃO

O COLÉGIO COMERCIAL PIO XII, no Estreito, comunica que estão abertas, a partir de hoje, as matrículas para os cursos, na seguinte ordem: até o dia 20, para as séries do Curso Colegial de Comércio; de 21 até o dia 30 com exceção nos dias festivos, para o Curso Ginasial.

RESIDÊNCIA E LOTES

Vende-se uma residência, situada no JARDIM ITAGUAÇU, com duas salas conjugadas, três quartos, banheiro, cozinha, dependência de empregada, garagem, varanda e estacionamento, ainda sem habite-se.

LOTES — Vendem-se, ótimos lotes, situados no JARDIM ITAGUAÇU com água instalada, ruas calçadas e drenagem pluvial.

DIRIGIR-SE a rua Urbano Sales, n. 37 — Fone 2981.

CIA. CATARINENSE DE CRÉDITO, FINANCIAMENTO E INVESTIMENTOS

C. G. C. Nº 83.880.427

Assembléia Geral Extraordinária Edital de Convocação

São convocados os senhores acionistas para se reunirem em Assembléia Geral Extraordinária, na sede desta Companhia, à rua Trajano, n. 16, 1º andar, no dia 29 de dezembro de 1971, às 10 horas, para deliberarem sobre a seguinte ordem do dia:

a) — Aumento do Capital Social de Cr\$ 3.000.000,00 para Cr\$ 12.000.000,00, realizando-se parte em dinheiro e parte com incorporação de reservas, ratificando-se o deliberado na assembléia geral extraordinária de 1º de Junho de 1971.

b) — Consequente alteração dos estatutos sociais, no que se refere ao capital e às ações da sociedade.

c) — Outros assuntos de interesse da sociedade. Florianópolis, 17 de dezembro de 1971. João Baptista Bonmassis — Dir. Presidente. Luiz Carlos Santiago — Dir. Superintendente Paulo Roberto Pereira Oliveira — Diretor Harry Corrêa — Diretor

AUXILIAR DE CHEFIA

Curso colegial — Salário inicial Cr\$ 400,00 — entrevistas no horário comercial com Srta. Marlene. Rua José Cândido da Silva, n. 721 — Estreito.

RÓLO COMPRESSOR

Vende-se um Rólo Compressor marca KENA modelo 1939 — motor de um cilindro com 8 HP DEUTZ. Pêso 5.000 quilos. Preço Cr\$ 6.000,00. Tratar à rua Elesbão Pinto da Luz — Depósito de Papelão. Jardim Atlântico — Estreito.

Dr. LUIZ HENRIQUE DA SILVEIRA Dr. MAX ROBERTO BORNHOLDT Dr. MAURO MOURA

ADVOGADOS



JOINVILLE PRINCESA ISABEL, 347 2477 JARAGUÁ DO SUL MAL DEODORO, 210 2125

TRANSPORTES COLETIVOS REUNIDAS S. A. A EMPRESA DE INTEGRAÇÃO CATARINENSE

ONIBUS com PARTIDAS DIARIAS DE FLORIANÓPOLIS PARA: PORTO UNIAO, passando por Balneário de Camboriú — Itajaí — Picarras — Barra Velha — JOINVILLE — Vila Dona Francisca — Campo Alegre — São Bento do Sul — rio Negrinho — Matra — Canoinhas e PORTO UNIAO às 19.30 horas

com CONEXÕES imediatas para PALMAS — CLEVELANDIA — PATO BRANCO — FRANCESCO BELTRÃO e CAÇADOR.

PARA: SÃO MIGUEL DO OESTE, passando por Balneário de Camboriú — Itajaí — BLUMENAU — Rio do Sul — Pouso Redondo — Curitiba — Campos Novos — JOAÇABA — Xanxerê — Xaxim — CHAPECÓ — São Carlos — Palmitos — Mondai e SÃO MIGUEL DO OESTE às 19.00 horas.

PARA: LAGES passando por São José — Palhoça — Santo Amaro — Alfredo Wagner — Bom Retiro — Bocaina do Sul e LAGES às 5.00 — 13.00 e 21.00 horas.

PARA: ANITAPOLIS e SANTA ROSA DE LIMA, passando por São José — Palhoça — Santo Amaro — Rancho Queimado e ANITAPOLIS às 15.30 horas, menos aos domingos.

DESPACHOS DE ENCOMENDAS PARA: Todo o Estado CATARINENSE — Marcelino Ramos — Gaurama — Viadutos — Erechim e Iraí, no Estado do Rio Grande do Sul; — Todo o SUDOESTE PARANAENSE — CURITIBA e SÃO PAULO.

ONIBUS PARA: VIAGENS ESPECIAIS E EXCURSÕES. VENDAS e INFORMAÇÕES: Em nossa Agência Rodoviária a Av. Hercílio Luz TELEFONE 3727.

EMPRESA SANTO ANJO DA GUARDA

Partidas de FLORIANÓPOLIS para:

PORTO ALEGRE — Carro leito às 21 horas; 04.30 — 07.00 — 08.30 — 12.00 — 18.00 — 19.30 e 21.00 horas.

IMBITUBA — às 06.30 — 07.00 — 10.00 — 14.00 — 17.00 e 18.00 horas.

LAGUNA — às 04.30 — 06.30 — 10.00 — 12.00 — 14.00 — 17.00 18.00 — 19.30 e 21.00 horas.

TUBARÃO — às 04.30 — 07.00 — 08.30 — 10.00 — 12.00 — 13.00 — 14.30 — 17.30 — 18.00 — 19.30 e 24.00 horas.

CRICIUMA — às 04.30 — 07.00 — 08.30 — 12.00 — 14.30 — 18.00 — 19.30 — 21.00 e 24.00 horas.

ABARANGUA — às 04.30 — 07.00 — 08.30 — 12.00 — 18.00 — 19.30 e 21.00 horas.

SOMBRIÓ — 04.30 — 07.00 — 08.30 — 12.00 — 18.00 — 19.30 e 21.00 horas.

AUTO VIAÇÃO CATARINENSE

Partidas de FLORIANÓPOLIS para:

BLUMENAU — Direto às 08.00 — 12.00 e 18 horas. Via Tijucas, Itapema, Camboriú e Itajaí, às 06.00 — 08.30 — 15.30 — 16.30 — 17.00 — 18.30 — 20.00 e 21.00.

JOINVILLE — Direto às 19.30 horas. Via Tijucas, Camboriú e Itajaí, às 05.00 — 05.30 — 07.00 — 09.00 — 11.00 — 13.00 — 13.30 — 14.30 — 16.30 e 17.00.

CURITIBA — As 05.00 — 07.00 — 11.00 — 13.00 e 17.00 horas.

JARAGUA — Via Corupá, São Bento, Rio Negrinho e Mafra, às 06.00 e 16.30 horas.

SÃO FRANCISCO — As 19.30 horas.

A C

Administradora & Corretora de Negócios Comércio e Representações

Rua Felipe Schmidt, 51 — Galeria Jaqueline — loja 7

VENDAS LANÇAMENTO DO EDIFÍCIO "CESAR SEARA" Excelentes apartamentos no centro da cidade. Rua Arno Hoerschel — Próximo ao Departamento de Saúde Pública.

Com 2 ou 3 dormitórios — hall — living — copa — cozinha — banheiro — dependência de empregada — área de serviço — garagem. Fino acabamento.

APARTAMENTO A RUA FELIPE SCHMIDT Ótimo apartamento, em excelente localização, frente para a Rua Felipe Schmidt. Com 2 dormitórios — living — cozinha — banheiro — banheiro de empregada — área de serviço — sacada. Negócio de ocasião.

Um apartamento no Balneário de Camboriú — Edifício Paraná — 7º andar — n. 705 — Avenida Central — Centro Comercial. Com 1 quarto — living — cozinha — banheiro — hall — área de serviço. Totalmente mobiliado.

Dois apartamentos no Edifício Cisne Branco — Rua General Gaspar Dutra — Estreito. Com 1 e 2 quartos — living — cozinha — banheiro — área de serviço. Totalmente financiado.

Um apartamento no Edifício Itaguaçu — Rua Desembargador Pedro Silva — Praia do Meio. Com 2 quartos — living — cozinha — banheiro — área de serviço. Totalmente financiado.

TERRENOS 1 terreno no Jardim Atlântico — próprio para construção imediata — 350 m².

1 terreno em Barreiros — próprio para construção imediata — 250 m².

10 lotes em Barreiros — próximo a Concasa — Estrada Federal Nova.

3 lotes na Trindade — próximo à Penitenciária, 395 m².

1 lote em Criciúma — próprio para construção imediata.

ENTREGUE-NOS O ABORRECIMENTO DA CONSTRUÇÃO DA SUA NOVA CASA. UMA EQUIPE ALTAMENTE ESPECIALIZADA CUIDARÁ DE TUDO PARA VOCE. CONHEÇA NOSSOS PREÇOS.

TV Cultura - Canal 6

A Melhor Programação

Hoje:

às 17h45m — Elas e Eles

às 20h30m — Café Sem Concerto

às 23h30m — Hong Kong

TV CULTURA Canal 6

Florianópolis

LIDERANÇA CONCRETA

Remo Atlético fez jus ao título de campeão nacional

O Clube Náutico Riachuelo marcou, anteontem, sua primeira vitória na Prová Clássica Marinha de Guerra do Brasil em homenagem ao 5º Distrito Naval e na sua terceira edição, havendo, assim, empate entre os três clubes da Ilha, pois o Aldo Luz foi o vencedor da primeira disputa, em 1969 e o Martinelli da segunda, em 70.

O Riachuelo teve que correr sozinho, pois o Aldo Luz não compareceu por considerar que o estado físico dos seus remadores não é bom e a prova tem 4.000 metros. Assim a prova que teve o maior número de inscritos até agora, acabou tendo o menor número de concorrentes visto que antes Martinelli e América haviam desistido.

O Riachuelo foi a raia com seu oito formado por Ernani Rutkowski, timoneiro; Ardigó, Edson Cleto, Jorge, Joel, Naldir Paulinho, Fernando e Eduardo.

Liquinho — Carlos Alberto Dutra — que vinha se preparando para estrair oficialmente no Riachuelo por ocasião da última regata pelo certame da Cidade foi obrigado a interromper os treinamentos, face a uma fratura no tornozelo quando jogava futebol de salão, atuando no torneio das prefeituras, funcionário que é da nossa municipalidade. Com a parte atingida engessada, Liquinho pelo menos deverá ficar um mês inativo.

De giro em giro

O Departamento de Turismo do Estado do Rio — FLUMITUR — e a Federação Fluminense de Automobilismo, lançaram para o próximo mês de janeiro o "Rallye dos Mil Quilômetros", que dará aos concorrentes Cr\$ 30.000,00 de prêmios.

Luiz Pereira Bueno não encontrou adversários na corrida de domingo em Interlagos, da qual participaram também pilotos argentinos. Com essa segunda vitória, Luizinho demonstrou que tem realmente condições de participar do Campeonato Mundial de Marcas.

Emerson Fittipaldi fará dupla com Carlos Reutemann nos "Mil Quilômetros de Buenos Aires" — Campeonato Mundial de Marcas — Ainda é desconhecido o carro que pilotarão.

A Equipe Jolly Gancia de São Paulo também participará dos "Mil Quilômetros de Buenos Aires". Inscreverá duas Alfás 33/3.

Muita gente já está procurando a "DIRETUR" para saber detalhes do "II Rallytur".

Eis alguns dos inscritos para a abertura do Campeonato Mundial de Marcas — Mil Quilômetros de Buenos Aires — que ocorrerá dia 9 de janeiro próximo. Jaky Ickx/ Mário Andretti; Ronnie Peterson/ Tim Schenken e Giancláudio Rezzonni/Brian participarão com as Ferrari 312 PB; Vic Elford/Helmut Marko; Rolf Stomelen/ Andrea de Adamich; Toine Hezemans/ Nani Galli e Nino Vaccarella com um argentino a ser designado, correrão com as Alfás 33.3; Luiz di Palma e Emilio Bertolini correrão com o "BERTA LR"; Joaquim Bonier e Reine Wessel com Lola T 280 e Arturo Merzario e Spartaco Dini com Abarth 2.000.

Derrotando o Botafogo em pleno estádio do Maracanã por um gol de Dário, o Atlético finalizou o campeonato do 19º Campeonato Brasileiro de Futebol de Clubes. Embora um empate lhe bastasse, o time alvinegro de Alterosa fez por merecer a vitória e o título conquistado, pois quando teve a campanha mais regular de quantos clubes estiveram em ação.

Como acima demos Dário marcou o tento solitário da partida. Aconteceu aos 17 minutos do primeiro tempo quando Humberto Ramos, numa escapada pela esquerda, serviu o avante central que fez minou de cabeça na rede do novo Wendel.

Todo o time atlético atuou bem e quanto ao Botafogo, sua linha de frente, com Jairinho mostrando

que é atualmente o melhor jogador do Brasil, atuou bem, porém encontrando pela frente o azar, gol falho a defesa botafoguense que mostrou ser bastante fraca.

Armando Marques referiu o jogo com falhas e no final expulsou C. Roberto e Mura, ambos do Botafogo.

Os quadros: ATLÉTICO — Renato; Humberto, Grappete, Vantuir e Oldair; Humberto Ramos e Vanderlei, Ronaldo, Lola, (Spencer), Dario e Tião.

BOTAFOGO — Wendel; Mura, Djajma Dias, Queiroz e Vantencir; Carlos Roberto e Marco Aurélio (Tuca); Zéquinha, Nay, Jairzinho e Careca (Ditinho).

AS CAMPANHAS DO CAMPEÃO E DO VICE ATLÉTICO CAMPEÃO

Teié utilizou, na campanha do Campeonato Nacional de 71, 24 jogadores. O seu maior problema sempre fora no meio-campo e no ataque. Por diversas vezes o técnico procurou escolher o companheiro ideal para Vanderlei, testando vários elementos na posição. O melhor foi Humberto Ramos, que acabou de fora da posição na ponta-de-lança também contou com vários problemas. Com a contusão de Lacerda no último jogo do Campeonato Mineiro, Lola foi promovido, mas sofreu fratura do perônio e até hoje Teié não definiu o companheiro de Dário. Na posição jogavam mais Spencer, Salvador, Pedrinho e Beto. O arqueiro Careca jogou na regra três em todos os jogos, não tendo oportunidade de jogar nenhuma vez.

TEIÉ SANTANA DA SILVA — Técnico — Nasceu em Itaipava, Minas, em 26-7-1931. Surgiu como jogador na seleção mineira de amadores de 1951. Foi campeão carioca em 1951 e 59, campeão da Copa Rio em 1952, e campeão do Rio — São Paulo em 1957 e 1960 e campeão da Taça Guanabara de 1959, sempre pelo Fluminense. Como técnico começou no infante-juvenil do Tênis das Laranjeiras, em 1967, tornando-se campeão em 1968. Dirigindo a equipe principal foi campeão carioca e da Taça Guanabara em 1969. Veio para o Atlético em 1970, sagrando-se campeão mineiro. Reformou contrato até dezembro de 72 com o Atlético. Casado com D. Ivonete Silva e tem dois filhos: Sara e René.

RENATO DA CUNHA VALLE — (Arqueiro) — Nasceu em 5-12-44 no Rio. Pertenceu ao Flamengo onde esteve de 62 a 65. Foi em seguida ao Taubaté, transferindo-se para o Entre Rios Futebol Clube de Três Rios. Em 1967, retornou ao Flamengo sendo negociado com o Uberlândia. Em 1970, foi adquirido pelo Atlético por 80 mil cruzeiros, ocupando o arco titular até hoje. Já foi convocado duas vezes para a seleção mineira. Pesa 70 quilos, tem 1,80 m de altura e calça chuteiras 41. Participou de todos os jogos do Campeonato Nacional.

HUMBERTO MONTEIRO — Lateral-direito. Nasceu em Cachoeira do Itapemirim em 30-8-47. Iniciou sua carreira na Desportiva Ferroviária, de Vitória. Em agosto de 1967, veio para o Atlético, comprado por 65 mil cruzeiros. Foi bicampeão carioca em 66 e 67. Campeão da Taça Belo Horizonte de 70 e campeão mineiro de 70. Pêso: 80 quilos. Altura: 1,80 m. Chuteiras: 43.

JOSÉ BORGES DO COUTO (Grappete) — Zagueiro central. Nasceu em Silvianópolis em

26-5-1943. Em 1962, veio para o juvenil do Atlético. Em abril de 1965 passou a profissional. Foi campeão da Taça Belo Horizonte e campeão mineiro de 70. Pêso: 74 quilos. Altura: 1,76 m. Chuteiras 41.

VANTUIR GALDINO RAMOS — Quarto-zagueiro. Nasceu em Belo Horizonte em 16-11-1949. Começou como ponta-esquerda da equipe do Brasil Palace Hotel. Aos 17 anos foi para o Cruzeiro do Sul, como lateral, transferindo-se depois para o Acesita. Em 1968 veio para o Atlético. Foi lançado por Yustrich na equipe principal na lateral-esquerda. Com Teié passou para quarto-zagueiro. Em 1970 disputou 62 dos 64 jogos do alvi-negro. É bicampeão da Taça Belo Horizonte 70/71 e campeão mineiro de 1970. Pêso: 77 quilos. Altura: 1,80 m. Chuteiras: 41. Participou de todos os jogos do Campeonato Nacional.

OLDAIR BARCHI — Lateral-esquerdo. Nasceu em 1-7-1939, em São Paulo. Casado com D. Vanda Moreira Barchi. Tem dois filhos: Ricardo e Bianca. Iniciou no Palmeiras, passando pelo Fluminense e Vasco da Gama. Como armador, posição para a qual foi convocado para a seleção brasileira. Em 15-1-68, quando da venda de Bouglieux, entrou na transação transferindo-se para o Atlético. Foi campeão carioca de 64 pelo tricolor. Campeão mineiro de 70 e campeão da Taça Belo Horizonte. É o jogador mais velho do Atlético, sendo o capitão da equipe. Pêso: 73 quilos. Altura: 1,75 m. Chuteiras: 40.

VANDERLEY PAIVA MONTEIRO — Meio-de-campo. Nasceu em 7-4-1946, em Três Corações. É casado com D. Edil Santos Paiva e tem dois filhos: Eric e Vanderlei Filho. Começou no juvenil do Atlético. Em 1966 foi promovido a profissional. Campeão mineiro de 70 e campeão da Taça Belo Horizonte. É o jogador mais velho do Atlético, sendo o capitão da equipe. Pêso: 73 quilos. Altura: 1,75 m. Chuteiras: 40.

HUMBERTO DA SILVA RAMOS — Meio-de-campo. Nasceu em Belo Horizonte em 25-8-1949. Começou no juvenil do Atlético, com Zé das Camisas. Em 1970, foi promovido a profissional. Foi campeão juvenil em 1966 (artilheiro); campeão mineiro de 1970 e campeão da Taça Belo Horizonte de 1971. Vice-campeão brasileiro amador em 70. Pêso: 68 quilos. Altura: 1,73 m. Chuteiras: 39.

RONALDO GONÇALVES DRUMOND — Ponta-direita. Nasceu em 2-8-1948, em Belo Horizonte. Iniciou sua carreira no juvenil do Cruzeiro, transferindo-se para o juvenil do Atlético e mo-

tivando o rompimento de relações das diretorias dos dois clubes. É primo do atacante Tostão. Foi campeão juvenil em 1962. Em 1970 foi campeão mineiro e da Taça Belo Horizonte. Já serviu a seleção mineira. Casa-se amanhã com Sandra, às 21 horas. Pêso: 69 quilos. Altura: 1,75. Chuteiras 40.

DÁRIO JOSÉ DOS SANTOS — Ponta-de-lança. Nasceu no Rio em 4-3-1946. Casado com D. Cleice Araújo Santos. Começou no juvenil do Campo Grande. Em 1968, veio para o Atlético, juntamente com Carlinhos. Seu passe custou 94 mil cruzeiros. É artilheiro do Campeonato Nacional — Tricampeão mundial de 70. Campeão mineiro de 70, e campeão da Taça Belo Horizonte do mesmo ano. Sua grande oportunidade começou com Yustrich, quando passou a titular, depois de ficar na reserva com Solich. Pêso: 80 quilos. Altura: 1,83 m. Chuteiras: 43. É o artilheiro do Nacional e participou de todos os jogos.

SPENCER COELHO — Meio-de-campo. Nasceu em 11-6-1947, em Araxá. Começou no juvenil do América, transferindo-se para o Cruzeiro. Passou um ano no Araxá, por empréstimo. Voltou ao Cruzeiro, ficou mais de três meses sem receber salários e conseguiu passe livre, transferindo-se para o Atlético, em 1971. Pêso: 70 quilos. Altura: 1,70 m. Chuteiras: 40.

ROMEU EVANGELISTA — Ponta-esquerda. Nasceu em 27-3-1950, em Esmeraldas. Começou no juvenil do Atlético. Já jogou em todas as posições do ataque. Passou para profissional em 1970, quando Teié lhe deu a grande chance. Foi bicampeão juvenil 69-70. Campeão mineiro de 1970. Campeão da Taça Belo Horizonte de 1971 e campeão da Taça Inconfidência de 70. Pêso: 64 quilos. Altura: 1,70 m. Chuteiras: 39.

JESUS CARLOS DA SILVA (Careca) — Arqueiro. Nasceu em 25-9-1943, em Baldim, Minas. Casado com D. Vilma Mendes Gonçalves. Tem uma filha: Alexandra. Em setembro de 1968, o Atlético pagou 120 mil cruzeiros pelo seu passe ao Democrata. É campeão mineiro de 70 e bicampeão da Taça Belo Horizonte 70-71. Pêso: 77 quilos. Altura: 1,75 m. Chuteiras: 42. Não jogou nenhuma partida. Ficou na regra três de todos os jogos.

JOSÉ MARIA PENA — Lateral. Nasceu em 27-12-48, em São Bernardo do Campo. Começou no juvenil do Atlético. Era meio-de-campo. Passou para a equipe principal em 1969. Como lateral, jogou pela primeira vez contra o Fluminense no Robertão de 70. É campeão mineiro de 70. Pêso: 78 quilos. Altura: 1,80 m. Chuteiras: 41.

NORMANDES SOUSA LIMA — Zagueiro. Nasceu em 11-9-45, em Campo Florido. Casado com D. Sandra Ester Sousa Lima. Começou sua carreira no Rio Branco Clube, de Uberaba, em 1960. Em 1962 transferiu-se para o juvenil do Nacional, promovido a profissional em 1963, sendo campeão da Primeira Divisão. Em 1965 transferiu-se para o Independente, tendo seu passe custado um mil cruzeiros. Em 11-8-68, veio para o Atlético custando 120 mil cruzei-

ros. Tem o segundo ano de Odontologia. Paralisou os estudos para se dedicar ao futebol. Bicampeão da Taça Belo Horizonte de 70-71. Campeão mineiro de 1970. Pêso: 65 quilos. Altura: 1,77 m. Chuteiras: 40.

HECTOR CARLOS CINCUNEGUI DE LOS SANTOS — Lateral esquerdo. Nasceu em Montevideo em 28-7-1940. Casado com D. Ana Gonzales Cincunegui. Tem dois filhos: Hector e Fernando. Iniciou sua carreira no Danúbio em 1958, como lateral-direito. Em 64 foi para o Nacional. Defendeu a Seleção Uruguaia em 64 e 66. Foi campeão sul-americano em 64; campeão interclubes pelo Nacional em 66. Veio para o Atlético em 1968, custando seu passe 128 mil cruzeiros. Campeão mineiro de 70 e bicampeão da Taça Belo Horizonte em 70-71. Pêso: 74 quilos. Altura: 1,73 m. Chuteiras: 40.

PEDRILHO GONÇALVES FILHO — Ponta-de-lança. Nasceu em Pedro Leopoldo, em 13-11-1949. Iniciou no juvenil do Internacional de Pedro Leopoldo, transferindo-se para o Pedro Leopoldo Futebol Clube, disputando o campeonato de aspirantes em 67. Veio em janeiro de 68 para o Atlético do Atlético, passando a profissional em 70. Foi campeão juvenil em 69, e vice-campeão brasileiro amador de 70. Campeão da Taça Inconfidência de 70; campeão mineiro de 70, e campeão da Taça Belo Horizonte, do mesmo ano. Pêso: 69 quilos. Altura: 1,74 m. Chuteiras: 39.

RAMUNDO JOSÉ CORREIA — Lólá — Atacante. Nasceu em 2-1-1950, em Barra do Paraopeba. Começou no juvenil do Atlético, e em 68 foi promovido a profissional. Foi campeão mineiro de 70, e bicampeão da Taça Belo Horizonte de 70 e 71. Pêso: 70 quilos. Altura: 1,73 m. Chuteiras: 39.

PAULO ROBERTO DURÃES DE CASTILHO (Guará) — Atacante. Nasceu em Juiz de Fora, em 24-3-46. Começou no Democrata, passando pelo Cristalino, de Poiméu, e transferindo-se para o Esporte de Juiz de Fora. Esteve um ano no Tupi. Em 71 foi adquirido pelo Atlético. Joga em todas as posições do ataque. É casado, e tem uma filha: Luciana.

SALVADOR LUIS DE ALMEIDA — Atacante. Nasceu em Campos em 7-8-1949. Começou no juvenil do Fluminense onde sagrou-se campeão. Transferiu-se para a Portuguesa e depois América. Em 71 disputou o certame carioca pelo Olaria. Veio para o Atlético em 71. Pêso: 65 quilos. Altura: 1,64 m. Chuteiras: 39.

SEBASTIÃO ROCHA (Tião) — Ponta-esquerda. Nasceu em 14-9-1941. É casado com D. Heloisa Helena Soares Rocha. Tem uma filha: Cátia Regina. Começou sua carreira no infante do Flamengo. Em 62 veio para o Cruzeiro. Disputou pelo Sidergílica em 64, transferindo-se para o Vasco. Em abril de 66 veio para o Atlético, tendo seu passe custado 40 mil cruzeiros. Foi campeão mineiro de 64 pelo Sidergílica e 70 pelo Atlético. Campeão da Taça Belo Horizonte de 70. Pêso: 72 quilos. Altura: 1,70 m. Chuteiras: 39.

ROBERTO HERMONT ARANTES (Beto) — Atacante. Nasceu em Itajubá. Está com 25 anos.

24 homens fizeram a campanha do Atlético

Atletico 2 x Santos 0.
Atletico 1 x Vasco 1.
Atletico 0 x Internacional 1.
Atletico finalista pelo saldo de gols.

FASE FINAL
Atletico 1 x São Paulo 0.
Atletico 1 x Botafogo 0.
Resumindo — 12 vitórias, 5 derrotas e 10 empates; 38 gols a favor e 21 contra.

SÃO PAULO — VICE-CAMPEÃO
São Paulo 0 x Grêmio 3.
São Paulo 0 x Santos 3.
São Paulo 1 x Bahia 0.
São Paulo 0 x Esporte 0.
São Paulo 0 x Flamengo 0.
São Paulo 0 x Atlético 2.
São Paulo 1 x América Mineiro 1.
São Paulo 1 x Botafogo 2.
São Paulo 0 x América Carioca 1.
São Paulo 0 x Vasco 0.

São Paulo 1 x Cruzeiro 1.
São Paulo 1 x Ceará 0.
São Paulo 1 x Internacional 1.
São Paulo 0 x Portuguesa 1.
São Paulo 2 x Corinthians 0.
São Paulo 1 x Palmeiras 1.
São Paulo 2 x Santa Cruz 0.
São Paulo 2 x Fluminense 1.
São Paulo 0 x Coritiba 2.

FASE SEMI-FINAL
São Paulo 1 x Corinthians 0.
São Paulo 2 x Cruzeiro 0.
São Paulo 1 x América Carioca 0.
São Paulo 1 x Cruzeiro 1.
São Paulo 0 x Corinthians 0.
São Paulo 1 x América Carioca 1.

FINAIS
São Paulo 0 x Atlético 1.
São Paulo 4 x Botafogo 1.
Resumindo — 10 vitórias, 7 derrotas e 10 empates; 26 gols a favor e 21 contra.

Atletico 2 x Santos 0.
Atletico 1 x Vasco 1.
Atletico 0 x Internacional 1.
Atletico finalista pelo saldo de gols.

FASE FINAL
Atletico 1 x São Paulo 0.
Atletico 1 x Botafogo 0.
Resumindo — 12 vitórias, 5 derrotas e 10 empates; 38 gols a favor e 21 contra.

SÃO PAULO — VICE-CAMPEÃO
São Paulo 0 x Grêmio 3.
São Paulo 0 x Santos 3.
São Paulo 1 x Bahia 0.
São Paulo 0 x Esporte 0.
São Paulo 0 x Flamengo 0.
São Paulo 0 x Atlético 2.
São Paulo 1 x América Mineiro 1.
São Paulo 1 x Botafogo 2.
São Paulo 0 x América Carioca 1.
São Paulo 0 x Vasco 0.

SOSEBAN — Sociedade Catarinense de Segurança e Serviços Especializados
ORCALI — Organização Catarinense de Limpeza
Duas Organizações genuinamente catarinenses
R. Deodoro, 19 — 3º andar — sala 6 — Fpolis — SC.

Os operários da Limpeza Pública da Prefeitura Municipal de Florianópolis realizarão amanhã à noite, juntamente com seus familiares, uma festa de confraternização com a presença do Prefeito Ary Oliveira e Secretários.



Sêca no Estado está a um passo da calamidade pública

Os próximos dez dias serão decisivos para o setor agro-pecuário de algumas regiões de Santa Catarina, onde a estiagem vem causando prejuízos e causando intranquilidade entre os criadores e agricultores. Isto foi o que o Secretário Glauco Olinger deixou claro ontem em sua exposição aos Deputados, na Assembléia, ao declarar que "se a chuva não vier a situação adquirirá fôro de calamidade pública".

Segundo o titular da Agricultura, apenas a chuva será capaz de por um fim ao drama que vive o homem do campo, atingido drasticamente pelos efeitos da estiagem. Em termos gerais, os prejuízos se elevam a 50% para a lavoura, e alcançam uma margem igualmente elevada para a pecuária.

RELATO

O Secretário Glauco Olinger falou durante a sessão ordinária da Assembléia, atendendo a convite da Mesa da Casa, por solicitação do Deputado arenista Henrique Córdova. Em uma hora aproximadamente fez um relato da situação da agropecuária estadual e dos prejuízos calculados da sêca, acentuando que o problema é maior no Sul do Estado mas é de preocupar também no Planalto, no Vale do Rio do Peixe e em outras importantes áreas de produção e criação.

No Sul a lavoura do milho está praticamente dizimada, o feijão sofreu uma quebra de 60% e o fumo está entre os produtores que

mais sentiram os efeitos da sêca.

O Sr. Glauco Olinger disse não ter conhecimento, em Santa Catarina, de uma estiagem tão desastrosa em termos econômicos, a ponto de ser ainda incalculáveis os seus efeitos negativos à atividade agro-pastoril. Explicou que a Secretaria da Agricultura efetuou diversos levantamentos e fará outros, na tentativa de melhor esclarecer a extensão dos prejuízos e avaliar as possibilidades de uma ação governamental para, ao menos, minorar os sofrimentos dos pecuaristas e produtores.

SOLUÇÃO?

Ainda segundo o Secretário Glauco Olinger não há solução viável para o problema que transcende a esfera do homem humano; apenas a chuva, fazendo as pazes com Santa Catarina, poderá fazer com que as atividades do homem do campo retornem ao seu ritmo de normalidade. E se isso tardar a acontecer a situação poderá ser realmente catastrófica para muitos setores, já que há grupos de agricultores com prejuízos totais e que correm o risco de não ter condições para se recuperar.

"A Secretaria da Agricultura" — acrescentou o Sr. Glauco Olinger — "atenta ao que ocorre e no sentido de aliviar tanto quanto possível o sofrimento dos agricultores está se empenhando junto às agências de financiamento para que elas concedam novos prazos de pagamento

dos empréstimos feitos e inclusive para que propiciem novos financiamentos, com que os produtores possam recompor-se dos prejuízos sofridos". O Governo também está aguardando o término da sêca e realizando levantamentos periódicos para estudar uma fórmula de auxílio, com a possível participação do Governo Federal somado aos recursos do Tesouro e da Secretaria que possam ser levantados para este fim, acentuou.

DÚVIDAS

Na parte final de sua exposição o Secretário Glauco Olinger esclareceu algumas dúvidas dos Deputados, principalmente quanto às possibilidades de atuação do Estado em favor dos agricultores prejudicados. Disse que a atividade agrícola realmente inapõe o risco natural destes fenômenos e que logicamente o Estado não está aparelhado — como em nenhuma outra Nação — para cobrir estes tipos de prejuízos. Esta informação deveu-se a uma intervenção do Deputado João Bertoli, que sugeriu que a Secretaria fizesse um levantamento individual dos prejuízos para socorrer a cada agricultor de acordo com as circunstâncias. Diversos outros parlamentares fizeram indagações, e o líder em-debista Carlos Büchele, ao final, acentuou que "isso acontece por causa de uma estrutura que existe no Estado, que vive da agricultura mas não carrega para este setor os recursos orçamentários que deveria carrear".

Municípios recebem quota do ICM

O Secretário Sérgio Uchôa de Rezende, da Fazenda, autorizou, ontem, o Tesouro do Estado a iniciar o depósito do Imposto sobre Circulação de Mercadorias aos municípios. A decisão visa possibilitar às Prefeituras o pagamento dos funcionários antes do Natal.

A quota municipal do ICM é paga, tradicionalmente a partir do dia 25 de cada mês, tendo o Sr. Sérgio Rezende antecipado a provisão, em atendimento à sugestão do Governador Colombo Salles.

Literatura infantil tem concurso

O Concurso "O Estado de Santa Catarina na Literatura Infantil" está aberto aos interessados até o dia 30 de junho do próximo ano.

Instituído pelo Governador Colombo Salles, o certame distribuirá prêmios em duas etapas sucessivas, relativas ao concurso de texto e ilustração. A obra inédita em língua vernácula será premiada com Cr\$ 10 mil para o texto, sendo de igual importância para o vencedor da fase referente às ilustrações.

A entrega dos prêmios é feita no dia 12 de outubro de cada ano uma vez que o concurso é de caráter permanente.

As duas comissões julgadoras terão a indicação da Secretaria da Educação de Santa Catarina, do Instituto Nacional do Livro, Fundação Nacional do Livro e Fundação Nacional do Livro Infantil.

Novos cursos na Furb em análise

Em mensagem que dirigiu ao Governador Colombo Salles, o Ministro Jarbas Passarinho comunica haver submetido à consideração do Presidente da República projeto de decreto autorizando o funcionamento dos Cursos de Administração de Empresas, Ciências Contábeis e Licenciatura de curta duração em ciências, a serem mantidas pela Fundação Universidade Regional de Blumenau.

Assembléia faz sessões matutinas

A Assembléia Legislativa intensificará os seus trabalhos neste fim de ano, começando por realizar sessão na parte matutina de hoje, a fim de dar vazão ao grande número de matérias pedentes de apreciação. Fonte do Legislativo adiantou que tudo será feito para que as proposições em condições regimentais possam ser votadas nesta convocação extraordinária que vai até 30 do corrente.

Movimento comercial se intensifica a cada dia

O comércio de Florianópolis funcionará até depois de amanhã de acordo com o calendário aprovado pelos Sindicatos dos Empregados e Empregadores atendendo o público das 8 às 12 e das 14 às 22 horas.

Na sexta-feira os estabelecimentos abrirão suas portas durante o período normal, proporcionando a possibilidade dos retardatários de aquisição de presentes até às 18 horas. No sábado todas as atividades estarão paralisadas.

De outra parte, na tarde de ontem, o Chefe do Gabinete Civil da

Presidência da República, Ministro João Leitão de Abreu, informava que as repartições públicas federais funcionarão sexta-feira somente das 9 às 12 horas. Recomendação neste sentido já foi expedida a todos os ministérios e órgãos descentralizados.

Segundo normas anteriores e a orientação federal, o Governador Colombo Salles e o Prefeito Ary Oliveira tomarão idênticas medidas para as repartições do Estado e do Município.

Desidratação atinge 25 crianças em dois dias

O Diretor do Hospital Infantil "Edith Gama Ramos", Dr. Newton do Vale Pereira informou que 15 crianças no sábado e 10 no domingo foram atendidas pela unidade hospitalar, vítimas de desidratação infantil, não sendo necessário, entretanto, internamentos.

Explicou que o Hospital atende, em média, cerca de 300 crianças por mês, número que cresce progressivamente com a elevação da temperatura.

— As crianças lactentes são mais sensíveis aos perigos da desidratação, sendo que 85% dos casos ocorrem no período de zero a dois anos de idade — prosseguiu. As causas do mal são várias, destacando-se vômito ou diarreia condicionadas pelas infecções intestinais, febre e falta d'água.

Acrescenta que no período de verão, quando a necessidade orgânica de água é bem maior, a incidência da doença aumenta, chegando a triplicar em determinadas épocas.

Para o dr. Newton do Vale Pereira "a desidratação infantil é um dos maiores problemas enfrentados pela pediatria moderna durante todo o ano, especialmente sob elevadas temperaturas".

Os sintomas que se apresentam, normalmente, são olhos fundos, pele ressequida, sede intensa, febre alta, alterações mentais com agitação isolada e irritação intercalada com sonolência.

PROVIDENCIAS

O Diretor do Hospital Infantil diz que para prevenir o mal, a criança deve receber líquido em abundância, de preferência água fervida. Recomenda, ainda, lugares frescos e bem ventilados e alimentação sob controle, evitando-se produtos alimentares suspeitos.

A qualquer alteração no comportamento da criança, os pais devem procurar imediatamente o serviço médico mais próximo.

Coordenador de Educação diz que Estado necessita de mais escolas

O professor Pedro Moresco, da 1ª Coordenadoria Regional de Educação declarou ontem a O ESTADO que "Santa Catarina necessita urgentemente de mais escolas, já que toda a rede estadual estará em funcionamento das 7h30m às 22 horas ininterruptamente e mesmo assim será muito difícil ao Estado atender a toda a demanda".

Segundo o professor Pedro Moresco a afluência sempre crescente de crianças em idade escolar deverá levar a Secretaria de Educação a reabrir o período de matrículas no próximo mês de fevereiro a fim de preencher as possíveis vagas remanescentes. No período de 15 de outubro a 15 de novembro matricularam-se no Ciclo Básico — ensino fundamental — 33.314 alunos, nos 23 municípios jurisdicionados pela 1ª Coordenadoria Regional de Educação.

APELO A COMUNIDADE

Para o professor Pedro Moresco, o consenso popular de que o ensino deve ser sempre financiado pelo Estado, igualmente responsável pela construção de escolas, deve ser aos poucos reformulado, participando a comunidade desta tarefa gigantesca.

— Partindo da premissa de que não cabe somente ao Governo a educação do povo, creio ter chegado a hora da comunidade dar mostras de sua responsabilidade, coletando recursos próprios para a construção de escolas.

Essa política, de engajar a comunidade da grande tarefa de educar, será incentivada através das Associações de Pais e Mestres:

— Na grande maioria das Escolas nós já dispomos de associações de Pais e Mestres. A ela cabe o papel

relevante de conscientizar a comunidade para os altos interesses da educação de seus filhos. Queremos mudar a mentalidade segundo a qual o Governo deve proporcionar tudo a comunidade.

FALTA DE RECURSOS

O Coordenador da 1ª Coordenadoria Regional de Educação ressaltou que além da carência de recursos para a construção de escolas, faltam verbas até mesmo para a reforma dos prédios existentes:

— Não dispomos nem mesmo de dotação orçamentária para a remodelação de salas de aula. Mas a partir de 72, as Associações de Pais e Mestres terão atuação marcante na educação básica. O Plano Estadual de Educação, elaborado em 1968, prevê a criação de Associações de Pais e Mestres em todas as escolas.

Mais de 60 mil crianças pobres recebem hoje seu presente de Natal

A Campanha "Um Brinquedo, um Sorriso" será encerrada hoje, a partir das 14 horas, com a distribuição de mais de 3 mil brinquedos às crianças de Florianópolis, arrecadados através de movimento coordenado pelo Clube Doze de Agosto, Jornal O ESTADO, TV-Cultura, Rádio Guarujá, Rádio Anita Garibaldi, Gran-Meta Publicidade, Rádio Diário da Manhã e Jornal A Gazeta.

Segundo os dirigentes da campanha existem presentes para atender mais de cinco mil crianças, que deverão se apresentar com os cartões distribuídos através de rigorosa triagem.

A Festa de Natal no Clube Doze terá a participação do Band-Show da Polícia Militar Viva a Gente de Florianópolis, Banda do 14º BC e Polícia Militar, Coral Infantil do Doze, Coral Gente Miúda do Grupo Escolar Irineu Bornhausen, cantor Tuca e os locutores da TV-Cultura e Rádios locais, em um show especial para as crianças.

Na tarde de ontem, as empresas Taner e Ribelronense, a exemplo da Trindade, aderiram à Campanha, decidindo transportar gratuitamente todas as crianças que exibirem o Cartão fornecido pelo Doze. Outra

medida a ser adotada pelas empresas é a colocação de ônibus especiais em horários duplicados para atender às crianças.

Também durante o dia de ontem, o 16º Distrito Rodoviário Federal do Dner encaminhou ao Clube Doze de Agosto cerca de 300 bolas plásticas.

A Festa do Natal será transmitida diretamente pela TV-Cultura. Soldados do Detran vão comandar o esquema de isolamento do trânsito e orientação às crianças. As Bandeirantes igualmente estarão durante a distribuição dos brinquedos colaborando com as crianças.

BANCO DO ESTADO DE SANTA CATARINA S. A.

SOCIEDADE DE CAPITAL ABERTO
GEMEC — RCA — 71/3950
C. G. C. — N. 83.876.003

AVISO AOS ACIONISTAS

Comunicamos aos senhores acionistas que, de acordo com o deliberado na Assembléia Geral Extraordinária de 17 de junho passado, a integralização dos 50% restantes do aumento do capital social de Cr\$ 10.000.000,00 para Cr\$ 30.000.000,00 deverá se efetivar no prazo de quinze dias, terminando a 14 de janeiro de 1972, já que a homologação do aumento de capital social ocorreu em data de 15 do corrente.

A integralização ora solicitada poderá ser efetuada em qualquer agência do Banco.

Florianópolis (SC), 16 de dezembro de 1971.

A DIRETORIA

VENDE-SE GERADOR DIESEL

Semi-novo, motor Peter inglês, 4 cilindros 37 BHP Gerador ASEA de KYA — CR\$ 11.000,00 Cxa. Postal 713 — Fone 4519 — Florianópolis

CASA EM CANASVIEIRAS

Vende-se casa em Canasvieiras, mobiliada, pronta para habitar imediatamente. Construção de 1 ano, 280 m², localização privilegiada, financiamento longo prazo. Tratar pelo fone 2004.