Caixa Postal, 204

O TEMPO

Sintese do Boletim Geometeorológico de A. Beiras Netto

válido até às 23h18m do dia 15 de outubro de 1971
FRENTE FRIA: Negativo; PRESSAO ATMOSFERICA MEDIA: 1007,6 milibares; TEMPERATURA MEDIA: 25,2º Centigrados; UMIDADE RELATIVA MEDIA: 92,5% — Cumulus — Tempo Medio: estável.

O ESTADO

Florianópolis, Sexta-feira, 15 de outubro de 1971 — Ano 57 — 16.741 — Edição de hoje 12 páginas — Cr$ 0,20

PHILIPI & CIA. a casa do construtor

INFORMA

Vasco da Gama x Fast Clube, foi o amistoso realizado ontem a noite em Manaus, com os vascainos derrotando o campeão amazonense por 3x0, tentos de Ferreti 2 e Dé

JORNAL "O ESTADO"
TAXA PAGA
FLORIANÓPOLIS

SINTESE

COMÉRCIO

A Diretoria da Associação Comercial de Florianópolis recomenda ao comércio da Capital a suspensão de suas atividades no próximo dia 30 a fim de propiciar aos comerciários a oportunidade de festejarem a data a êles dedicada.

REUNIÃO

O Conselho Metropolitano da Grande Florianópolis está convidando todos os membros da entidade para uma reunião que realizará dia 25, às 20 horas, tendo por local o auditório da Centrais Elétricas de Santa Catarina — Celesc — à Rua Costa Moellmann, antigo Largo Treze de Maio.

VISITA

Cinco estudantes do Curso de História Natural da Fundação Universidade Regional de Blumenau — **Furb** — visitarão, nos dias, 15, 16 e 17, as minas de feldspato e fluorita, nos Municípios de Rio Fortuna e Santa Rosa de Lima, além das fontes termais de água mineral, Sotelca e a Cia. Siderúrgica Nacional.

Durante a visita os estudantes se farão acompanhar de um professor e do secretário Geral da **Furb.**

MISSA JOVEM

Uma Missa Jovem será celebrada no próximo sábado às 18h30m na Igreja Nossa Senhora do Rosário da Capital, numa iniciativa de um grupo jovem tendo como objetivo elevar o índice de frequência às Missas da juventude florianopolitana.

Durante o ato itúrgico serão feitas leituras por jovens, sendo que a homilia será especialmente feita numa linguagem adaptada para a juventude.

ESTUDANTES

Com a finalidade de conhecer o funcionamento de diversas indústrias de Joinville estiveram naquela cidade, 45 alunos do curso de mecfnica da Escola Técnica Federal de Santa Catarina.

Nesta viagem de aprendizado, os alunos do terceiro ano técnico da Escola, visitaram as firmas Metalurgica Douat, Cia. Wetzel Industrial, Metalurgica Joinville e Hansen Industrial.

EMPRESA EDITORA O ESTADO LTDA.

Administração, Redação e Oficinas, Rua Conselheiro Mafra, 160 — Caixa Postal, 139 — Fones 3022 e 4139 — Florianópolis — Santa Catarina. / DIRETOR: José Matusalém Comelli — SUPERINTENDENTE: Marcílio Medeiros Filho / EDITOR: Luiz Henrique Tancredo / GERENTE: Osmar Antônio Schlindwein — SUBGERENTE: Divino Mariot / REDATORES: Sérgio da Costa Ramos, Antônio Kowalski Sobrinho, Sérgio Lopes, Moacir Pereira e Pedro Paulo Machado / REPORTERES: Wilson Libório de Medeiros e Aldo Grangeiro / SUCURSAL DE BLUMENAU: Rua XV de Novembro, 504 / REPRESENTANTES: A.S. Lara Ltda. — Avenida Beira Mar, 454 — 11º andar — Rio — A.S. Lara Ltda — Rua Vitória, 657 — 3º andar — São Paulo — Propal Propaganda Representações Ltda. — Rua Coronel Vicente, 456 — 2º andar — Pôrto Alegre e Representação Paranaense de Veículos Publicitários Ltda. REPAVE — Rua Voluntários da Patria, 475 — 12º andar — Curitiba.

Aliciador de Ibirama ganhava Cr$ 30,00 por jovem que conseguia enviar à Alemanha

Roland Nikel é um dos catarinenses que foi à Alemanha e voltou satisfeito. Só não retorna porque casou em Ibirama onde é proprietário do Bar City. Diz que há muita especulação e sensacionalismo em tôrno do assunto.

Cada jovem aliciado pelo Sr. Walter Idcker, de Ibirama, para trabalhar como operário em indústrias da Alemanha, dava-lhe uma renda de Cr$ 30,00. O aliciador mantém naquela cidade um escritório de contabilidade que era também utilizado como seu QG nas operações de recrutamento. Até anúncios em jornal e emissôras de rádio mandava publicar a fim de atrair os jovens da região. Viajou há cêrca de duas semanas para a Alemanha e, segundo informou a emprêsa de turismo Holzmann, não fugiu: êle é viuvo e foi à Alemanha para casar, devendo retornar ao Brasil no dia 14 de novembro em lua-de-mel.

O Prefeito de Blumenau, Sr. Evelásio Vieira, mostra-se apreensivo com as notícias veiculadas pela imprensa a respeito do aliciamento dos jovens do Vale do Itajaí para seguirem como "gastarbeiter" para a Alemanha, pois teme que o noticiário possa afugentar indústrias alemãs que estão propensas a instalar filiais na região do seu intento.

Quem não foi quer ir e quem foi gostou

Três dos jovens blumenauenses que embarcariam na última têrça-feira para a Alemanha e que tiveram sua viagem sustada pela Holzmann dizem que estão dispostos a embarcar de qualquer jeito, já pensando em seguir para a Europa com recursos próprios. Êles foram localizados em Blumenau por O ESTADO, sendo que Heinz Hecht mostrou-se bastante revoltado com a suspensão da viagem. Outros dois irmãos que também iriam — Wilson e Ademar Labes — estão angariando meios para embarcar por conta própria. Roland Nikel, de 38 anos, que esteve até 1967 na Alemanha, diz que sente saudades de lá. As restrições na região são poucas. Entre elas, a de uma senhora que, com carregado sotaque alemão, dizia que seu filho, numa carta, confessou-lhe que as jovens alemãs são mais assanhadas que as brasileiras. (Páginas 2 e Última)

Colombo com Linhares no Banco Central

O Governador Colombo Salles acompanhado dos Srs. Lauro Linhares e Carlos Passoni Jr. será recebido em audiência pelo Presidente do Banco Central, Sr. Ernani Galveas. Na oportunidade, serão examinados problemas relacionados com a instalação de novas agências do Banco do Estado em Pôrto Alegre, Curitiba e Brasília, além de assuntos de interêsse do Besc.

Dib equipara turismo à renda do café

O Deputado Dib Cherem falando ontem na Câmara Federal abordou o turismo no Sul do País, afirmando que "o turismo é negócio que pode render para o Brasil tanto quanto a exportação de café". Revelou que as emprêsas do ramo já perceberam que as praias do Sul do País podem substituir Mar Del Plata e apontou algumas praias e serras catarinenses como alternativas mais viáveis.

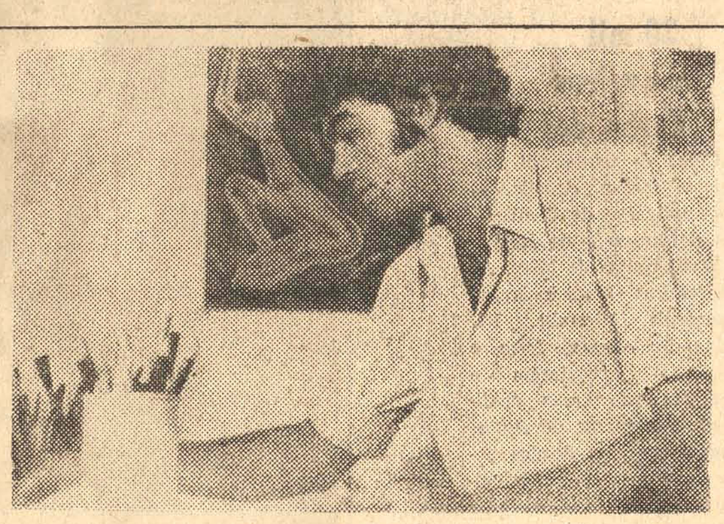

Clube Doze expõe Hélio Rodrigues

Constante da programação centenária do Clube Doze de Agôsto, o artista Hélio Rodrigues estará expondo a partir de hoje no 2º andar da sede social. Trabalhos de xilogravura e pintura compõem o acêrvo de Hélio Rodrigues que marcou para às 20 horas de hoje, no Clube Doze de Agôsto, o vernissage da mostra que conta com dezenas de trabalhos.

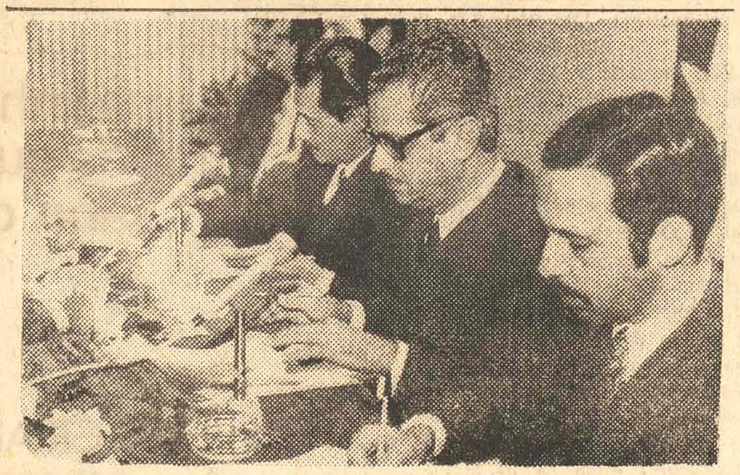

Bôlsas de estudo a quem precisa

No encerramento do Ciclo de Assistência e Orientação ao Estudante, realizado na UFSC, foi lançado o programa de bôlsas de estudos aos estudantes carentes de recursos financeiros. O programa resulta de convênio que atinge tanto estudantes de nível superior como de nível médio, cabendo à UFSC distribuir as bôlsas no Estado.

Instalado o campus da Ufsc no Pará

Acompanhado dos Ministros Costa Cavalcanti e Jarbas Passarinho, o Reitor Ferreira Lima presidiu ontem o ato de instalação do Campus Avançado da Universidade Federal de Santa Catarina em Santarém, no Pará. A solenidade contou com a presença do Vice-Governador Atílio Fontana, representando o Chefe do Executivo, do Desembargador Marcílio Medeiros, Presidente do Tribunal de Justiça, do Prefeito Ari Oliveira e autoridades locais. Hoje, os Ministros dos interior e Educação participarão das solenidades de entrega dos Campus Avançado de Marabá, a cargo da Universidade de São Paulo, e de Altamira cuja responsabilidade é da Universidade de Uberaba.

Inaugurado o auditório Nereu Ramos

Em ato presidido pelo Deputado Pereira Lopes, Presidente da Câmara dos Deputados, foi inaugurado ontem à tarde, em Brasília, o **Auditório Nêreu Ramos** localizado na antiga Sala da Comissão de Orçamentos. Participaram das solenidades D. Beatriz Pederneiras Ramos, viúva do homenageado, os filhos Nêreu, Murilo e Rubens, além de um neto. O Auditório Nêreu Ramos destina-se a reuniões e conferências da Casa.

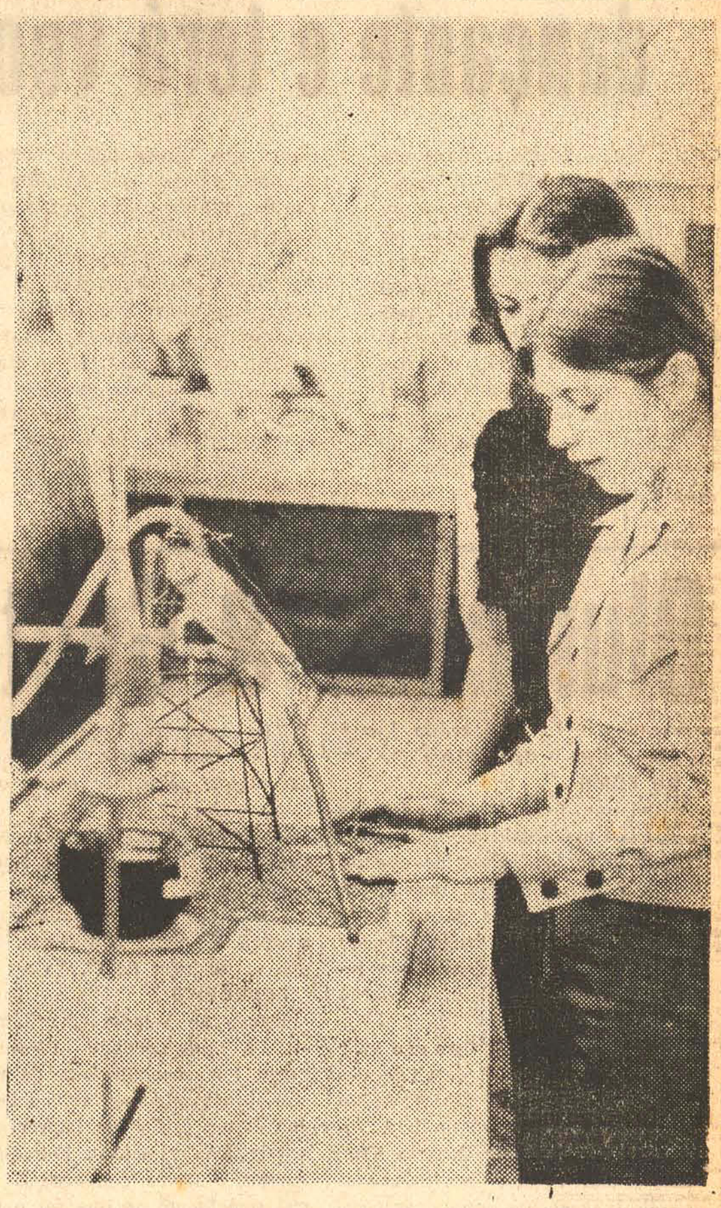

Vale a pena ver a Feira de Ciências

A Feira de Ciências que se realiza no Instituto Estadual de Educação, com a participação de diversos estabelecimentos de ensino de Florianópolis, no começo empolgou apenas organizadores e participantes. Hoje, entusiasma a todos que a visitam, que ficam surprêsos com as realizações apresentadas pelos jovens estudantes. (Última página).

Acervo: Biblioteca Pública SC - Hemeroteca Digital Catarinense

Prefeito de Blumenau apreensivo com noticiário do recrutamento

Blumenau (Sucursal) — O Prefeito Evelásio Vieira declarou ontem a O ESTADO que estava apreensivo com as notícias veiculadas pela imprensa a respeito do recrutamento de jovens do Vale do Itajaí para trabalharem como "gastarbeiter" na Alemanha, pois acha que o noticiário poderá causar um retraimento de indústrias daquêle país que pensam em instalar filiais em Santa Catarina.

Disse o Prefeito que, caso o retraimento se consume, "isto viria redundar num prejuízo ao nosso esfôrço no sentido de abrir novas oportunidades de emprêgo com a instalação de indústrias em Blumenau". Informou que várias emprêsas alemãs vêm nos últimos tempos se mostrando interessadas em instalar filiais em Blumenau, muitas das quais já iniciaram entendimentos com a Prefeitura tendo em vista êsse objetivo.

— O interêsse de empresários do país amigo por Blumenau aflora por várias razões, especialmente pela excelente mão-de-obra de que esta região dispõe e pela divulgação que temos feito na Alemanha a respeito dos incentivos fiscais e econômicos que a Prefeitura oferece, afirmou o Sr. Evelásio Vieira.

Adiantou que, entre essas emprêsas, se destacam a Siemens, Alkor, Sussen, Mayer, Metzenauer, Carl Zeiss, Carl Flemming, Rodolfo Engel, além de outras.

REVOLTA

Apesar do sigilo que a emprêsa de turismo Holzmann e a Varig mantém sôbre os nomes dos oito jovens que embarcariam na última terça-feira para a Alemanha, três dêles foram localizados por O ESTADO: Heinz Hecht e Wilson e Ademar Labes, os dois últimos irmãos, todos de Blumenau.

Heinz Hecht iria trabalhar na Pekulland, em Frankenthal e está revoltado com a suspensão da viagem, decidida pela Holzmann. Diz não acreditar no que a imprensa escreve sôbre os maus tratos a que são submetidos os trabalhadores estrangeiros naquêle país. Por decisão da família, embarca na terça-feira, pagando as despesas com seus próprios recursos.

DE QUALQUER JEITO

Os dois irmãos, Wilson e Ademar Labes, também se mostram inconformados com a suspensão da viagem e afirmam que embarcam de qualquer jeito. Para tanto, já estão levantando recursos para viajar e tão logo obtenham a quantia necessária pretendem embarcar. Ambos têm proposta de trabalho da Halberg.

SILENCIO

Enquanto isto, o Cônsul alemão em Blumenau, Sr. Joseph Lindg, faz questão de se manter encerrado no mais absoluto sigilo sôbre o assunto, insistindo em não falar à imprensa. Limita-se a dizer apenas que o assunto está na alçada do Consulado de Curitiba, para onde aconselha os jornalistas procurarem contato.

Santa Sé condena enriquecimento dos grandes a custa dos pobres

A América do Norte e a Europa Ocidental enriqueceram à custa da exploração das nações pobres e atrasadas do mundo. É o que diz documento preparado pela Comissão Pontifícia e pela Justiça e pela Paz da Santa Sé.

Acrescenta que a Igreja deve evitar a identificação com os ricos. Reitera que as nações subdesenvolvidas têm direito ao progresso. E caso outras nações as impeçam de atingir tal ideal, oprimidas, devem buscar libertar-se da opressão.

O têxto foi lido aos 210 delegados do III.o Sínodo Internacional de Bispos, pouco depois de terminado os debates sôbre os aspectos práticos do sacerdócio inclusive e delicado problema do celibato.

Apenas 9 dos 128 oradores se manifestaram a favor da ordenação de homens casados, medida que o Papa afirmara que adotaria com relutância, mas no entanto em circunstâncias mínimas.

A carta da comissão pontifícia frisa ainda condenação a tôdas as formas de colonialismo, e pede justiça para as nações mais carentes de recursos. E conclama a Igreja a tomar medidas concretas em defesa da Justiça e da Paz. Os maiores atentados contra os direitos humanos e das nações — observa — emanam da dominação injusta.

Semana da Asa começa com reunião dançante e terá voo panorâmico

Com uma reunião dançante marcada para às 20h30m de amanhã, no Cassino dos Sargentos da Base Aérea de Florianópolis, será iniciada a programação comemorativa à passagem da Semana da Asa. A programação foi anunciada durante coquetel oferecido à Imprensa da Capital, oportunidade em que o Tenente-Coronel Aviador Theophilo Aquino do Prado discorreu sôbre os detalhes do programa a ser cumprido pela Base Aérea de Florianópolis e informou que transmitirá o comando daquela unidade ao Aviador Luiz Carlos Aliandro, no próximo dia 8 de novembro.

O programa estabelece a partir de 8h30m de segunda-feira um vôo panorâmico pela cidade para estudantes, seguindo-se projeção de filmes e "slides". Essa atividades será cumprida também na terça e quarta-feira. No dia 22, está programada para às 11 horas a entrega de medalhas, que será precedida da leitura da Ordem do Dia, seguindo-se às 23 horas uma reunião dançante no Cassino dos Praças. A programação será encerrada no sábado com as seguintes atividades: às 10 horas — Missa em sufrágio das almas dos militares da FAB falecidos, na Catedral Metropolitana; às 16 horas — reapresentação da peça infantil O Ratinho Sabido, no TAC, em sessão especial destinada às crianças dos militares e, às 23 horas, no Lira Tênis Clube, o Baile do Aviador.

Blumenau & Gente & Coisas

Gervásio Luz

ANO 2000 — ODISSÉIA DA FOME

Raro, um bom cronista. Do dia a dia. Daí a necessidade, melhor dizendo, dever, obrigação, de apontá-los. E mais: divulgá-los. Insistir em suas criações, embora já vá longe o tempo das frases feitas. Alberto Deodato, mineirão, plenamente inserido no contexto, deita a falação no BGC de hoje:

— "Todo sujeito maduro não quer outra coisa que não a de viver melhor e entrar no século XXI. No ano 2000. Resguarda-se do frio. Toma muito remédio. Engole KH3. Quer é viver muito. Com essas vertiginosas invencões contemparâneas, espera ainda passar o week-end na lua e dispor destas maravilhas do mundo moderno. (...)

Pois bem, meu amigo. Trate de desistir de viver. Não tome mais as suas pílulas. Aproveite êsse fim de século. Coma tudo. Bebo tudo. Pinte misérias. Esbanje a sua saúde O século XXI vai ser um cravo. O ano 2000 vai ser uma calamidade para os cidadões como nós que gostamos desta coisas boas da vida. (...)

Os habitantes dos grandes centros urbanos estarão submetidos a um regime alimentar como o dos cosmonautas:

Pedacinhos de bacon, sucos de frutas servidos em tubos e água reconstituída.

Nada de feijoada. Bacalhoada nem sombra. A pinga não existe. O vinho verde, nem falar".

FEBEAPICE

Estêve no Estado, em visita oficial, o Embaixador da Polônia no Brasil Por absoluta falta de tempo não acompanhamos a "cobertura" que certos órgãos de imprensa dão a tais acontecimentos. Estivéssemos atentos e talvez colhêssemos material semelhante ao que foi narrado. Há anos atrás, a Prefeitura de Blumenau oferecia recepção ao Embaixador, no Brasil, da Tcheco-Eslováquia. Um repórter radiofônico, meio-que-afobado, perguntou ao Embaixador, no Brasil, da Tcheco-Eslováquia: — "e qual é, sr. Embaixador, o principal motivo de sua visita ao Brasil?"

O QUE HÁ PARA FAZER

* Hoje, dia do professor. Normalmente o mestre descansaria. Por tradição, nesta terra, a data é da pesada. Desde cedo, os aperitivos e o chope motiva e acompanha um imenso almôço. Santo Antônio recebe seu corpo docente às 12 h e 30 m. Colégio Pedro II, pela vez primeira, não reúne todo mundo. Apenas um pequeno grupo partira para uma feijoada numa chácara longe do centro.

* Neste fim de semana e no próximo, com calma, a pedida é uma só: visitar a II Coletiva da arte catarinense. Na inauguração, até a balzaca Renata Fronzi assinou o ponto. Dela, da mostra, não adianta falar. É ver e ver mesmo.

* Setor social: na Barbarella, as Normalistas, vivendo sua semana, recebem, ao som de fitas modernissimas. "Noite de Gala da Sinhàzinha' reune menina-môça que quer estrear na Sociedade Alvorada de Gaspar. Tudo no sábado.

* No cinema, a pobreza. Quem quer ver Renata Sorrah, a Malu de "O Cafona", tem "Lua de Mel & Amendoin", recém-lançado na Guanabara. E já que falamos em telenovelas surge ainda a mexicanada "Simplesmente Maria".

Perachi visita Joinville

O Diretor da 6a. Região, da Carteira de Crédito do Banco do Brasil, Sr. Walter Perachi Barcellos, chegará domingo em Joinville com a finalidade de manter contatos com empresários locais. Na ocasião o Sr. Walter Barcellos se fará acompanhar do Diretor Administrativo, do Gerente de Operações e do Chefe de Gabinete.

Segunda-feira, a convite do Diretor da 6a. Região da Carteira de Crédito do Banco do Brasil, se deslocarão para Jaraguá do Sul, com o mesmo objetivo, retornando depois à Joinville

Na têrça-feira em Blumenau, o Diretor manterá encontro com todos os gerentes do Banco do Brasil da região, além de visitas às emprêsas e contato com os industriais.

Fundo é parcelado só até 25

O Coordenador do Fundo de Garantia do Tempo de Serviço, Sr. Danilo Vieira Rupp, que esteve recentemente em Florianópolis, informou que se expira dia 25 dêste mês, o prazo para obtenção de parcelamento de débitos para o **Fgts.**

Segundo suas declarações, as emprêsas interessadas deverão requerer o parcelamento de seus débitos, até aquela data, por intermédio do **Inps**, em Florianópolis, diretamente na Coordenação de Arrecadação e Fiscalização e no Interior do Estado, por intermédio das Agências do Instituto. Os parcelamentos serão encaminhados posteriormente a 8a. Região-A do Fundo de Garantia, com sede em Curitiba para o devido estudo e concessão.

30 mil sauveiros destruidos

Cêrca de trinta mil sauveiros foram erradicados com aplicação de 6 mil latas de Brometo de Metilla e 5 mil quilos de Miex. As Prefeituras Municipais de Concórdia, Piratuba, Itá, Xavantina, Seára, Ipira e Ipumirim executaram o combate nas áreas públicas e nas terras devolutas, com formicidas doados pela Secretaria da Agricultura.

Por outro lado, os clubes de jovens receberam também o material de defesa sanitária a preço de custo, fornecido pela Secretaria da Agricultura para o combate à formiga e para seus projetos agrícolas. No município de Ipira 100% das propriedades combateram as pragas.

O Presidente da Cooperativa Regional Alto Vale do Itajaí, de Rio do Sul e Vice Presidente da Organização das Cooperativas de Santa Catarina, Sr. Ivo Vanderline fêz um pronunciamento na última reunião do Conselho Estadual de Coordenação e Fomento ao Cooperativismo, declarando que "o desenvolvimento da agricultura do Estado de Santa Catarina está sendo prejudicado pelo fato de que alguns orgãos e entidades responsáveis pela organização da classe rural estão se degladiando a fim de conquistarem a liderança nas diversas áreas".

As associações de Classe dos Agricultores do Estado foram convidadas a participar da próxima reunião do Conselho com o objetivo de escolherem uma proposta de integração de esforços para promoção do agricultor catarinense.

Comunicação

O proprietário de A vidraceira comunica aos seus fregueses e amigos que mudou a denominação de seu estabelecimento para ILHA MOVEIS e espera contar com a sua preferência.

O proprietário.

À VISTA OU FINANCIADO

CASAS DE MADEIRA PRÉ FABRICADAS "VITORINO"
Tacos — Esquadrias de Madeira — Assoalhos — Tijolos Furados — Lajotas — Litocemicas, etc.
Revestimentos — Marmotex e Marmojet — Empresa de Pinturas Lida. Pinturas em Geral. Vs. encontra tudo isto com prêços de Fábrica na Cunha Comércio e Representações Lida. Escritório — R. Fernando Machado, 40.

na semana da criança o paraiso da petizada

HOEPCKE magazine

toda uma linha de brinquedos por preços que só o hoepcke sabe oferecer.

SALVE AS CRIANÇAS DO BRASIL em sua semana

Hoepcke MAGAZINE

felipe schmidt · florianópolis

Acervo: Biblioteca Pública SC - Hemeroteca Digital Catarinense

Servidores agradecem O ESTADO

O presidente da Associação dos Servidores Públicos de Santa Catarina, Sr. José de Brito Andrade, enviou ofício a O ESTADO, "formulando o seu agradecimento pela cobertura dada às notas de protestos expedidas pela Associação" contra a medida do Presidente da Assembléia, determinando o policiamento do relógio ponto da Casa. O ofício da ASPSC tem o seguinte teor: "Ao tomar conhecimento de que fôra retirada a fiscalização policial ao relógio-ponto da Assembléia Legislativa do Estado, cumpre-me, formalizar meu mais profundo agradecimento pela destacada cobertura dada por êsse prestigioso órgão de imprensa às notas de protesto expedidas pela Associação dos Servidores Públicos de Santa Catarina, bem como as que, em solidariedade, nos foram encaminhadas pelas entidades congêneres de outras entidades da Federação".

Dia do Médico é festejado

A Associação Catarinense de Medicina comemorará, nêste final de semana, o dia do Médico, que contará com a participação de aproximadamente 300 associados.

O encontro terá início amanhã com um almoço livre. Às 15 horas, tendo por local o Abrigo de Menores, serão iniciadas as disputas de futebol e basquetebol entre médicos da Capital e interior, enquanto que para as senhoras haverá programação especial. À noite, no Clube Doze de Agôsto, um Jantar de Confraternização, seguido de uma noitada dançante. Domingo, no Veleiros da Ilha, as comemorações terão prosseguimento com passeios de barco pelas baias da cidade. Às 12 horas, também no Veleiros da Ilha, as festividades serão encerradas com um almôço.

Professôres comemoram hoje a passagem do seu dia

Está marcado para hoje — **Dia do Professor** — o encerramento da programação elaborada pela Associação Catarinense de Professôres, alusiva a comemoração da Semana do Professor. O programa de hoje assinala às 15 horas a reapresentação da peça infantil **O Ratinho Sabido**, em sessão especial destinada aos filhos de professôres filiados a ACP. Durante o espetáculo, a direção artística da peça fará a distribuição de prêmios aos vencedores do concurso de pintura, que executaram os melhores desenhos do "ratinho". Os vencedores, que deverão comparecer hoje no TAC, são os seguintes alunos: Luciana Vieira e Adele Augusto Dinslabenn — Escolinha de Arte; Isabel Cristina Menezes e Luciana Schmidt — Colégio Coração de Jesus; Adilson e Adione Gentil — Curso Menino Jesus; Paulo Collares Filho — Escolinha Saci; Carlos Antônio Cardoso e Fábio Vieira — Colégio Imaculada Conceição; Karla Avila e Sandra Mara Neto — Jardim Maria Konder Bornhausen.

O programa marca ainda a realização da **Noite de Arte**, às 21 horas no Teatro Alvaro de Carvalho, que constará de apresentações artísticas, musicais e culturais, incluindo declamação de poesias e execução de música popular e erudita.

MENSAGEM

A Associação Catarinense de Professôres emitiu ontem sua mensagem aos mestres catarinenses pela passagem de seu dia dizendo que a árdua, mas nobre missão assemelha-se ao seu intenso trabalho, ao de Sísifo. Trabalho extenuante e contínuo.

— A mestre-escola exerce a missão de conduzir o aprendiz, tarefa que renova incessantemente. Na cátedra, é uma divindidade, guiando inocentes criaturas hesitantes entes ignaros, cegos de compreensão. Com teu amor, com a tua sagrada dedicação e tua esclarecida inteligência, sê compreensivo e torna-te forte na batalha de cada dia, recompensando-te com o triunfo daqueles a quem guias.

Municipalidade dirige mensagem aos mestres

O Gabinente do Prefeito Ari Oliveira, através do Secretário da Educação, professor Elcio Lemos, enviou mensagem a todos os professores do Município e do Estado nos seguintes têrmos: "Incumbiu-me o senhor Prefeito Ari Oliveira de levar aos professôres que exercem o seu sacerdócio no Estado e no Município, esta mensagem de saudação e de reconhecimento no dia que lhes é dedicado. Ao fazê-lo, com honra e gratidão, côlho o ensêjo para relembrar a Declaração da Criança aprovada pela ONU em 1959 em que reconhece que "tôda criança tem o direito a um nome e a uma nacionalidade", princípio lapidar que não é senão a de melhor conceituação do trabalho do educador, hoje e sempre exaltado.

O humilde professor, o mestre-escola que no interior dos municípios onde as dificuldades de existência são a sua maior barreira, ainda pode exercer a sua tarefa graças ao seu elevado espírito estóico deve sentir-se neste dia compensado das agruras no cumprimento de sua nobilitante incumbência.

O Prefeito Municipal de Florianópolis, no dia do professor saúdo a todos os integrantes do magistério público estadual e municipal, bem como o particular, no transcurso da efeméride que também nos é grata".

Escola Técnica cumprimenta corpo docente

A Direção da Escola Técnica Federal de Santa Catarina, em comemoração ao Dia do Professor, dirigiu mensagem aos mestres que lecionam naquele Estabelecimento, cumprimentando a classe e agradecendo a colaboração prestada à Escola.

A mensagem, assinada pelo Diretor-Substituto, professor Nilton Severo da Costa diz o seguinte: "Queremos nesta data em que se comemora o Dia do Professor, cumprimentá-lo pelo evento bem como enaltecer a difícil missão que cumpre como educador.

Aproveitando o ensêjo, para registrar nossos agradecimentos pela colaboração que vem prestando a Direção desta Escola, no desempenho da tarefa de formar jovens para assumirem com dignidade o papel que lhes cabe na comunidade".

CURSO

Uma equipe de professores do Curso Seriado de Odontologia da Universidade Federal de Santa Catarina irá ministrar, nos 23 e 24, na cidade de Rio do Sul, um curso de aperfeiçoamento profissional em Endotontia.

Sesi também participou da Semana da Criança

O Núcleo Regional do SESI do Estreito, associando-se às comemorações que se realizaram em todo o País pela passagem da Semana da Criança, elaborou uma programação a fim de homenagear os filhos de seus usuários, durante o período de 16 a 23 dêste mês.

Da programação consta um concurso de redação intitulado "O Dia da Criança", destinado a escolares do ciclo primário. Haverá também uma Gincana Esportiva nas dependências do 14º Batalhão de Caçadores além de jogos recreativos, dos quais, participarão crianças de ambos os sexos. Serão realizadas ainda, sessões cinematográficas nos estabelecimentos de ensino do Estreito, Barreiros, Coqueiros e Capoeiras, quando será exibido o filme "Casei-me com a Feiticeira".

Jornalista se reune no sindicato

A Casa do Jornalista de Santa Catarina está convocando os profissionais inscritos em seus quadros para uma Assembléia Geral Extraordinária a realizar-se hoje, à 19 horas, em sua sede. Segundo o ato de convocação, serão tratados na oportunidade assunto de interêsse da classe.

Justiça Federal intima

A partir de hoje, conforme edital que vem sendo publicado no Diário da Justiça de Florianópolis, as intimações e notificações dos atos da Justiça Federal no Estado de Santa Catarina serão feitas mediante publicação do Boletim da Justiça Federal no Diário da Justiça do Estado, em cumprimento às determinações contidas no atigo 57, da Lei ..... nº 5.010 de 30 de maio de 1966, combinado com o artigo 1.050, do Código de Processo Civil.

A comunicação é do Juiz Federal, Diretor do Fôro, Dr. Hervandil Fagundes.

Solução para cheias do Vale

O Departamento Nacional de Obras e Saneamento — **Dnos** — em Santa Catarina, está ultimando a elaboração de um contrato com técnicos da Alemanha Oriental, para um levantamento global do Vale do Itajaí, visando a supressão das inundações periódicas nessa região.

Os técnicos alemães já realizaram visita de estudos à área em questão, retornando na última quarta-feira à Guanabara. Por outro lado, o Diretor Geral do **Dnos**, engenheiro Carlos Krebs, esteve em Florianópolis a fim de tratar dos últimos dados relativos à elaboração dêsse contrato.

Tributo tem campanha entre o Estado e a União

O Diretor do Departamento de Fiscalização da Secretaria da Fazenda, Sr. Lauvir Barcellos, manteve, na última quarta-feira, reunião com o Delegado da Receita Federal no Paraná, Sr. Jairo Lisbôa e o representante da Superintendência da Receita Federal no Paraná, Sr. Jimir Doniack. O encontro teve como objetivo traçar normas quanto a ação a ser desenvolvida durante a Campanha de Promoção de Impostos.

A Campanha, que tem âmbito nacional e é organizada pela Secretaria da Receita Federal em colaboração com as Secretarias de Fazendas Estaduais, terá cobertura publicitária elucidativa durante todo o seu período e contará com uma fase de fiscalização intensa aos contribuintes do dia 3 de novembro até 10 de dezembro.

O Sr. Lauvir Barcellos informou que, no período mencionado, a fiscalização conjunta de agentes federais e estaduais deverá cobrir 100 municípios do Estado. Os recursos para êsse fim são de ordem mista, tocando uma parcela à União e outra ao Estado respectivo.

Na reunião da última quarta-feira, concluiu o diretor do Departamento de Fiscalização, também foi abordada a implantação do Sistema Nacional de Informações Econômico - Fiscais — SINIEF. Os participantes do encontro compareceram posteriormente à Secretaria da Fazenda, onde submeteram ao seu titular Sr. Sérgio Uchôa de Rezende os pontos principais da ação a ser desenvolvida.

Ministério da Fazenda quer conscientizar

O Ministério da Fazenda promoverá uma Campanha destinada a conscientizar os brasileiros sôbre a importância do recolhimento espontâneo e pontual dos impostos. A informação foi prestada pela Delegacia da Receita Federal em Florianópolis, acrescentando que a frase "Não se negue, todos dependem de você. Imposto; responsabilidade social", foi criada para, juntamente com um logotipo especialmente desenhado, figurar numa série de 8 cartazes, folhetos, displays e filmes trazidos para televisão, traduzindo mensagens educativas destinadas aos contribuintes dos tributos em geral e ao público.

Os objetivos da Campanha, os meios de comunicação com o público, os cartazes e "displays," a participação dos Govêrnos Estaduais, por meio de suas Secretarias de Fazenda e das Superintendências Regionais e das Delegacias da Receita Federal de todo País, foram temas das reuniões realizadas na Guanabara, presididas pelo Coordenador Geral da Assessoria de Estudos, Programação e Avaliação, Sr. José Nicola Benedetti.

SESI

NÚCLEO REGIONAL DO ESTREITO

Associando-se as comemorações que se realiza em todo o País, pela passagem da "SEMANA DA CRIANÇA", o NÚCLEO REGIONAL DO SESI DO ESTREITO, pretendendo homenagear os filhos de seus usuários e as demais crianças, programou:

SEMANA DA CRIANÇA DE 16 A 23

1º — Concurso de redação, tendo como tema "o dia da criança".

2º — Sessão cinematográfica — nos Estabelecimentos Escolares das localidades de: Estreito, Barreiros, Coqueiros e Capoeiras, com o filme "Casei-me com uma feiticeira"

3º — Gincana Esportiva — constando de jogos recreativos para ambos os sexos

Local: 14º Batalhão de Caçadores.

Estreito, 7 de outubro de 1971.

Aldo Brito — Encarregado do Núcleo Regional do Estreito.

Kremer & Cia. Ltda.

Fábrica de esquadrias e Madeiras em geral
Matriz — São Pedro de Alcântara
Filial: R. Max Schramm, 976 — Estreito — Fpolis. — SC — fone 6583

Madeiramento de pinho e lei, portas trabalhadas, coloniais e comuns. Janelas venezianas. Tipo Vidro e acabamentos de madeiras em geral. Soalhos, tacos e parquet. Kremer possui máquinas especializadas para afiar Serras Circulares com dentes de VÍDIAS. A única na Praça. Kremer & Cia. Ltda. agora revendendo os famosos produtos aranhas, telhas, telhões e manilhas de qualquer bitola.

GVPH GRANDES VENDAS DE PRIMAVERA NO HOEPCKE

DUVIDAMOS QUE ALGUÉM POSSA VENDER MAIS BARATO

Renovação de estoque no magazine HOEPCKE

Tletro — domésticos — utilidades para o lar, brinquedos e toda uma infinidade de artigos agora absolutamente ao alcance de todos.

Hoepcke MAGAZINE Rua Felipe Schmidt.

Acervo: Biblioteca Pública SC - Hemeroteca Digital Catarinense

Reforma audaz

O problema da Educação no Brasil constituiu-se, até bem pouco tempo, num dos maiores e mais graves desafios à capacidade dos governantes e à paciência dos educadores e educandos, exigindo uma ação verdadeiramente heróica para que pudesse vir a ser solucionado. Hoje, felizmente, notamos que o assunto está sendo tratado com a importância merecida e já pode antever uma solução a curto prazo para a gama de problemas que a questão encerra.

Diante de uma realidade até certo ponto assustadora, o Govêrno, compreendendo a necessidade de implantatar novos métodos no arcaico sistema de ensino vigente no País, lança-se com coragem a enfrentar o desafio, procurando sanar a série de erros que se vêm acumulando ao longo dos tempos e que comprometiam, cada vez mais, o sistema educacional brasileiro.

Após mais de um ano de debates entre técnicos de alto nível e incontestável capacidade, o Govêrno elaborou projeto de lei enviando-o ao exame do Congresso Nacional, objetivando implantar completa reforma no ensino fundamental do País. O tempo para a elaboração do documento já se constitui, por si só num grande mérito, pois evitou o afogadilho que fatalmente seria prejudicial, por se tratar de assunto de grande complexidade e alta responsabilidade.

Hoje está criado em tôrno da reforma um clima de otimismo. Todos se dispõe a auxiliar, por reconhecerem a necessidade de sua implantação que, certamente, virá modificar tôda uma arcaica estrutura que agia como uma barreira ao desenvolvimento da educação no País. Transposta essa barreira, estarão abertas novas e grandes perspectivas ao futuro cultural do Brasil.

Entre os grandes benefícios que advirão com a implantação da reforma do ensino, cremos que dos mais importantes e salutares serão os reflexos que se farão sentir na vida profissional do brasileiro. Evitará a reforma o que hoje se presencia em larga escala: a evasão no curso secundário, motivada pela necessidade que o estudante tem em buscar uma realização material a curto prazo. Com a reforma, o Govêrno dará ao jovem a oportunidade de uma carreira rápida, financiando sua educação média através de bolsas de estudo, medida indiscutivelmente realista e de grande alcance junto aos milhares de jovens que se vêm obrigados a abandonar prematuramente seus estudos ante a falta de recursos financeiros e a necessidade de encontrarem o mais rapidamente possível um meio para garantir sua subsistência imediata, o que vem a prejudicar seriamente seu futuro profissional.

A reforma do ensino fundamental, aliada a uma série de outras medidas que o Govêrno vem tomando no setor educacional, entre as quais se destaca o vitorioso Movimento Brasileiro de Alfabetização, se constitui numa certeza de que o País está tomando o caminho certo, que levará sua gente a um futuro melhor.

Vasp-Lomanto-japones

Leu um anúncio da VASP e ficou impressionado:

— É um negócio revolucionário!

Ninguém estava muito ligado no assunto, mas êle retornava, de vez em quando:

— Paulista é pra frente mesmo: olha aí o exemplo da VASP!

Mais dez minutos, lá vinha de nôvo:

— E a VASP tem bons aviões, hem! Tudo jato puro!

Dava um branco na conversa e êle encaixava:

— Pena que a VASP não vôe mais pra cá...

Puxou um amigo pelo paletó e se fêz confidencial:

— Êsse negócio da absorção da VASP pela Sadia é no duro mesmo?

Na altura da décima intervenção, alguém achou que era VASP demais:

— Pô, que é que tem a VASP, cara? Caiu algum avião? Pára com essa ladainha!

— Ladainha? Ladainha? Olha aqui, então.

E puxou do bôlso o recorte da propapaganda: **"A VASP lança o CARTÃO CREDISEM. Sem juros, sem avalista, sem demora, sem cartão".** E chamava a atenção de todos para o detalhe: **"Outra coisa que você não precisa é avalista. Pra que perder tempo procurando avalista ou incomodando seus melhores amigos?"**

— Não é grande, essa?

E guardando o recorte no bôlso, o olhar perdido nos meandros de futuras e sonhadas viagens:

— Tipo do troço moderno!

X X X

Isto é que eu chamo de espírito lúdico: o ex-governador Lomanto Júnior mandou emplacar o seu automóvel no município de "Lomanto Júnior", ex-Barro Prêto, na Bahia. Agora, com tôda certeza, é o único habitante do planeta a ostentar o próprio nome na chapa do automóvel.

Naturalmente esta circunstância figurará, daqui para a frente, em todos os registros que se fizerem a respeito do atual senador. O Presidente do Senado, ao conceder-lhe a palavra, sublinhará: "Fala o senador pelo Estado da Bahia, o que tem o nome na placa do automóvel". Nos embates políticos, com verdadeira modéstia, o feito será ressaltado em praça pública: "... e assim, despido de qualquer sentimento de vaidade, compareço diante do generoso povo baiano, eu, que de meu sòmente possuo minha família e um automóvel com a placa Lomanto Júnior — 321".

A encimar-lhe a campa, no momento apropriado, a inscrição: "Detentor único do privilégio de ter o nome imortalizado na placa de um automóvel".

Bem diz o Meu Amigo: "Baiano quando começa a patinar, é fogo".

X X X

A velha piada do japonês revisitada: aquela do promotor solteiro que chegava na cidadezinha sem mulheres e, dois meses depois, implorava por uma "dica" qualquer. Lembram-se, não? O japonês é que entrava pelo cano.

Pois agora um estudioso da espionagem internacional revela os métodos empregados pela CIA, KGB e congêneres no "recrutamento" de informantes. Segundo essa autoridade, o melhor informante é o que age sob pressão de uma chantagem; o idealista às vêzes muda de ideal, ou de ideologia e faz o barco soçobrar.

A melhor chantagem é a sexual. Numa ocasião tiraram fotos de um diplomata na cama, gloriosamente acompanhado. Quando foram lhe mostrar, êle deu de ombros: "A iluminação é péssima".

— Então êsse golpe às vêzes falha?

— Poucas, respondeu o entrevistado. Nêsses casos, o próximo passo é conseguir fotografias de situações homosexuais. Aí, o freguês se entrega.

— E se êle não tiver tendências para o gênero?

— O amigo já ouviu falar de travestis?

Paulo da Costa Ramos

Dia do professor

Não é um dia de significação restrita apenas aos professôres: há um sentido universal nessa consagração de uma data do calendário nacional às homenagens a essa classe de abnegados plasmadores de almas. O Professor exerce, entre as tarefas que colimam o aprimoramento espiritual dos povos, ação eminentemente notável. Deve-se ao Professor o auspicioso crescimento dos índices de progresso intelectual do homem, através dos tempos e no curso da história da civilização. Vale, pois, o reconhecimento que, no dia de hoje, lhe tributam quantos lhe avaliam sacrifícios e esforços, colimando o bem e o desenvolvimento da comunidade.

Mais do que simplesmente uma profissão, a de Professor constitui, tal a soma de desprendimento pessoal e de devotamento que exige, verdadeiro sacerdócio, a serviço da inteligência, no culto do saber e da formação duma consciência nacional.

Se, em verdade, "abrir escolas é fechar cadeias", cabe ao Professor o mérito superior de construtor de caracteres, consolidando as relações entre os homens pelo despertar das faculdades mestras da personalidade. Nem por outras razões é acertado o conceito de educador aplicado mais modernamente ao mestre escola que, especialmente nas classes infantis, era o revelador dos mistérios da escrita pelo ensino do alfabeto. Já agora, educar — e não simplesmente alfabetizar ou instruir — implica, além de habilidade psicológica e paciência, o interêsse pelo despertar de almas novas, cujas velhas reservas e pendores terão de ser observados e orientados para a plenitude duma personalidade sadia de corpo e de espírito.

Estas considerações acêrca do Professor são oportunas na data que se lhe designa, perante a gratidão da sociedade. Quem não recorda a sua infância, zelosamente acompanhada por diligentes e generosas almas que assumiam, na escola, prolongamento do lar, os cuidados e solicitudes familiares, atentos ao desabrochar de inteligências e de sentimentos? Depois, na continuidade dos estudos, a mesma vigilante atencão para com a juventude, a adolescência florescendo em gestos e atitudes que denunciam caracteres formados e que são frutos daquele carinhoso desvelo, muitas vêzes esquecido logo e desprezado.

A obra do Professor é, todavia, indestrutível. Perpetua-se através de sucessivas gerações de mestres e discípulos e esplende nas grandes manifestações do espírito de cada povo. O Professor arma o futuro homem para as lutas da vida. "A vida" — diz eminente educador — "é um grande combate de todos os dias, para o qual não se dispensa a aprendizagem". E acrescenta: "A escola, mesmo com as suas incertezas e erros, mesmo com as pequenas paixões que lhe encrespam a serenidade representa o campo de treino indispensável para as lutas sociais". Tal é, modernamente, a escola, segundo a define A. Almeida Júnior.

O Professor, portanto, é o discreto preparador de combatentes para êsse interminável embate no qual todos nos envolvemos, buscando o melhor para cada um e para todos.

Saudemo-lo e façamos votos por que seja sempre bem compreendido.

Gustavo Neves

TRIVIAL VARIADO

Marcílio Medeiros, filho.

EN CONFIDENCIA

Não importa que você se chame Maria, Joana, Juliana ou Eleutéria. Você mesma disse isto em sua carta, mas me deu o direito de escolher qualquer um dêstes nomes, talvez com mêdo do remorso de me estar mentindo. Mas acontece que sua carta veio bater num coração vulnerável e condescendente e por isto resolvi chamá-la de Juliana.

Juliana:

Prometo que não vou tentar descobrir o motivo pelo qual você me escreveu, já que você confessa que também não sabe por que o fêz a mim. Mas achei muito melancólica a sua carta, apesar de bem escrita, fazendo-me sentir que você nêste momento é uma mulher desprotegida, mergulhada num profundo sentimento de solidão. Por causa disto a estou respondendo pois, se não, não o faria.

Como vê, estou lendo suas caraminholas (como você as chama) e não estou espantado com coisa alguma. Aliás, parece-me que hoje não nos devemos deixar espantar com nada. Acontece cada uma, Juliana, que vou lhe contar! Mas lastimo saber que desde o ano passado tudo mudou para você, principalmente porque os seus cabelos longos e sôltos ao vento foram inapelàvelmente cortados. Mas me sensibiliza também o fato de você desde então não mais ter sido amada ou ter deixado de amar, o que não ficou bem explicado, razão pela qual passo a admitir a primeira hipótese.

E muito provável que você não tenha guardado cópia da carta que me enviou, mas há trechos que merecem ser lembrados. Faço isto por você:

"No ano passado o sol beijava meus lábios pela manhã e a lua me falava de espera; havia no ar um perfume sutil de coisas vividas a cada instante; minhas mãos eram ninhos de ternuras e meus olhos continham o inusitado brilho das estrêlas. Eu era feliz e a vida me sorria; até que um dia tudo mudou".

Acontece que você sofreu uma pequenina decepção, entre as muitas e muitas que a vida nos reservas à medida em que se a vai vivendo. Foi a primeira, minha cara Juliana, e lhe asseguro que não há de ser a última. Outras virão, pois o que é o amor se não um sentimento deliciosamente incômodo, alegremente infeliz?

Mas você continua:

"Cortei os cabelos, divorciei-me do sol, fechei meus ouvidos ao vento, cruzei minhas mãos e nos olhos coloquei o brilho apagado da desilusão. Nos meus lábios ficou o gôsto amargo das coisas perdidas, de beijos que não voltarão jamais. E virei menina de colégio, de paquera das cinco horas, de baile de debutantes e tudo o mais que você pode imaginar".

Benditas, amiga, sejam as suas mãos cruzadas, mas bendita também seja a sua transformação em menina de colégio a adejar sua emoção pela passarela da rua principal. Quanto ao sol, lembro-lhe de que estamos apenas no começo da primavera e que logo depois será verão e, então, você novamente poderá deixar-se tomar pela sua luz e seu calor. Nos seus olhos haverá de voltar a fulgir o brilho antigo e você será beijada, Juliana, muito beijada e amada, tanto que um dia lembrará a carta que me escreveu e pensará na introspecção de uma breve insônia: "Que tonta fui naquêle dia em que escrevi uma carta ao Marcílio".

POSIÇAO REGIONAL

Um estudo dos mais responsáveis e categóricos, publicado recentemente em série pelo professor Fernando Marcondes de Mattos em O ESTADO, deu a exata posição do desenvolvimento social e econômico de Santa Catarina no contexto sul-brasileiro. Embora o estudo focalizasse individualmente as diversas faces do problema, o conjunto do trabalho nos diz que, apesar das conquistas alcançadas nos últimos anos, Paraná e Rio Grande se desenvolvem com maior velocidade que Santa Catarina.

Isto vem muito a propósito de certas posições extremadas e passionais com que, algumas vêzes, se tem enfocado o problema do desenvolvimento de Santa Catarina na comparação com o dos dois Estados vizinhos. Se para além das nossas divisas do Norte e do Sul o crescimento se verifica de forma mais acentuada que nas fronteiras catarinenses, não nos cabe o direito de enfrentar a situação em têrmos de elementar disputa interestadual, debitando o retardamento do nosso progresso nos índices atingidos pelo Paraná e Rio Grande. Isto denota uma posição de intolerável comodismo e de inadmissível complexo de inferioridade. Compete a Santa Catarina se utilizar dos instrumentos de que dispõe e partir ao alcance de outros mais, dentro ou fora daqui, para fazer sentir o fruto do seu esfôrço no cômputo geral do desenvolvimento nacional. O que não podemos admitir é reduzir as nossas deficiências a "gincanas" regionais, com a idéia pré-concebida de que os irmãos do Paraná e Rio Grande do Sul já conhecem os pontos das provas. Devemos deixar de lado êste tipo de preocupação secundária e encarar de frente os grandes problemas que temos a solucionar dentro das nossas próprias fronteiras. O estudo do professor Fernando Marcondes de Mattos é inteiramente esclarecedor nêsse sentido.

DALLANHOL

O Deputado Wilmar Dallanhol, que foi vítima de um atropelamento em Brasília, no qual fraturou uma perna, está se recuperando em sua residência, nesta Capital, onde tem recebido a visita dos amigos.

EPITACIO

O líder da Arena na Assembléia Legislativa, Deputado Epitácio Bittencourt, está encontrando certas dificuldades — completamente alheias à sua vontade — para formar o seu gabinete.

Questões internas da Casa, atualmente um tanto conturbada.

BUZATTO

O Deputado Waldir Buzatto, depois de formular ontem à Mesa do Legislativo pedido de informações sôbre gastos com publicações na imprensa, solicitando a individualização das faturas, promete para breve encaminhar nôvo pedido em sentido idêntico: "Quanto gasta mensalmente a Assembléia em biscoitos, bolachas, sucos e refrigerantes"?

Segundo seus colegas de bancada, o Sr. Waldir Buzatto figura entre os parlamentares mais "mão fechada" da atual legislatura.

CARYBÉ

Chegaram ontem a Florianópolis os trabalhos que Carybé vai expor no "hall" da Assembléia Legislativa durante a Mini-Feira promovida por D. Dayse Salles.

A mostra de Carybé faz parte da participação baiana na promoção e sua vinda a Florianópolis conta com o patrocínio do Banco da Bahia, que está prestigiando a barraca do seu Estado. O "vernissage" será têrça ou quarta-feira.

SÉRGIO LOPES

O correto colunista político Sérgio Lopes, terminadas suas merecidas férias voltará dentro de breves dias às páginas de O ESTADO com sua coluna "Política Parlamentar", uma das mais sérias e respeitadas da imprensa catarinense.

LITERATURA INFANTIL

Santa Catarina, finalmente, passa a figurar com destaque no plano literário nacional, com o concurso instituído pelo Govêrno do Estado para a literatura infantil, dando prêmios do valor de Cr$ ... 20 mil.

Trata-se, sem sombra de dúvida, da maior promoção no gênero realizada no País.

Acervo: Biblioteca Pública SC - Hemeroteca Digital Catarinense

Tribunal de Contas

Em sessão realizada a 12 de outubro, o Tribunal de Contas do Estado, sob a Presidência do Conselheiro Nelson de Abreu, examinou 213 processos. Estiveram presentes os Conselheiros Nilton José Cherem, Vice-Presidente, Vicente João Schneider, Leopoldo Olavo Erig, Nereu Corrêa de Souza e Jade Saturnino Vieira Magalhães. Presente, também, o Procurador Geral da Fazenda, Wilson Abraham.

Os expedientes examinados foram os seguintes:

1. EMPENHOS SIMPLES

a) Decisão: Julgados legais na forma da instrução — Referências: SF/6857. SAS/4931-2. SSP/7231. STO/7239.

b) Decisão: Sobrestado — Referência: SA/6872.

c) Decisão: Devolução à origem para estôrno — Referências: SS/6110/1, 2, 4, 5, 9, 11.6108-9.

2. DESPESA ORÇAMENTÁRIA A LIQUIDAR

Decisão: Anotados na forma da instrução — Referências: STO/Item 3102. SS/5793.

3. AUTORIZAÇÃO PARA PROCEDER INSPEÇÃO DE ROTINA

Decisão: Autorizada — Interessado: Diretor da Fiscalização Financeira.

4. RECURSO

Ex-Offício da Presidência

Decisão: Conhecido e negado provimento — Interessados: Terezinha Campos Dutra, Figueirense Futebol Clube.

5. EXERCÍCIOS FINDOS

Decisão: Julgados legais na forma da instrução — Interessados: Aldo Ávila da Luz, Maria Madalena Telles da Silva.

6. APOSENTADORIA

a) Decisão: Julgado legal na forma da instrução — Interessado: Delurdes Medeiros.

b) Decisão: Encaminhados à origem — Interessados: Turíbio Leal Nunes, José Luiz Borges.

7. LICITAÇÕES

Decisão: Anotadas na forma da instrução — Interessados: PM/006, Armazém Tokarski, Casa Santa Terezinha de Henrique Bora Ltda. IRASC/002, Toba S/A., F. Viegas e Empreendimentos.

8. CRÉDITOS ORÇAMENTÁRIOS

Decisão: Anotados — Referências: SF/736 e 646.

9. DECRETO TORNANDO SEM EFEITO ATO DE RETIFICAÇÃO DE APOSENTADORIA

Decisão: Anotado — Interessado: José Rodrigues da Cunha.

10. DEVOLUÇÃO DE CAUÇÃO

Decisão: Autorizada — Interessados: Construtora Marcondes Ltda.

11. CONTRATOS

a) EMPREITADA

Decisão: Julgados legais na forma da instrução — Interessados: Construtora Serrana Ltda. e Madimar Ltda., Construtora Canoinhas Ltda. — CONCAL.

b) ADITAMENTO AO CONTRATO DE PRESTAÇÃO DE SERVIÇOS

Decisão: Sobrestado — Interessados: Engevix S/A. — Estudos e Projetos de Engenharia.

c) LOCAÇÃO DE SERVIÇOS

Decisão: Julgados legais na forma da instrução — Interessados: Gesira Assis, Maria Luiza C. Teixeira.

12. PRESTAÇÕES DE CONTAS

a) Decisão: Julgados legais na forma da instrução — Interessados: 1024—Moacir Novelleto, 2658—Olavo F. Arantes, 1823—Prefeitura Municipal de Guarujá do Sul, 064—Prefeitura Municipal de Campo Erê, 1875—Secretaria dos Negócios do Oeste, 2373—Arnaldo S. Lima, 2297—Haroldo P. Pederneiras, 2455—Acioli D. Martins, 2362—Nilton R. Berkenbrock, 2435, 2419—Acioli B. Pereira, 2302/2305—Haroldo P. Pederneiras, 2434—Adolfo M. Rabello, 2450—Ib L. Vieira, 754—Prefeitura Municipal de Quilombo, 2429, 2430—Maria Zélia Rodrigues, 2404—José Antônio da Silva, 1257—Herbert H. Nilson, 1749—José Bortoleto, 1931—Moacir Noveletto, 1994/1997—Luiz Baldissera, 649—Delamar G. Amorim, 2673—Helvídio C. Veloso Filho, 2473—Jacopo T. Tasso, 2672—José C Albuquerque, 2379—João Maria Carvalho, 1877—Hernani C. Costa, 2564—Juarez M. Rigon, 1955—Prefeitura Municipal de São Miguel D'Oeste, 2000—Rodolfo S. Tonolli, 1215—Severo F. Matos, 1347—Severo F. Matos, 1300—Prefeitura Municipal de Herval D'Oeste, 2740—Joaquim C. Santos, 2762—Maria Z. F. Gil, 1338—Severo F. Matos, 2794—Maria Z. F. Gil, 2784—Milton S. Martins, 2681—Nardi Westrupp, 1318—Ação Social de São João Evangelista, 2682—Licurgo A. Nora, 2753—Maria das Graças Silva, 2757—Maria de L. Schmidt Hanh, 2700—Rolando S. Squito, 2698—Aroldo D. Schmitz, 2706—Celso M. Lessa, 1303—Severo F. de Matos, 2711—Walter Ferreira, 1234—Severo F. Matos, 1340—Prefeitura Municipal de Itapiranga, 1350—Prefeitura Municipal de Itapiranga, 2775—Joaquim Carneiro Filho, 2800—José A. Scheide, 2809—José Ribowski, 2760—Geraldo Jacinto, 2795—João Jorge de Lima, 2705—Guido C. Zimermann, 2688—Adolfo Mário Rabelo, 2218—Jorge Elias Neto, 832—Abel Just, 1851—Prefeitura Municipal de Descanso, 582—Prefeitura Municipal de Presidente Nereu, 8508—Prefeitura Municipal de Praia Grande, 2317—Antônio R. Macedo, 8603—Prefeitura Municipal de Taió, 2201—Déo Palma, 8600—Prefeitura Municipal de Peritiba, 2726/2433—Adolfo Mário Rabelo, 2401—Joaquim Carneiro Filho, 2475—Jacopo T. Tasso, 2579—Ib L. Vieira, 2538—Acioli B. Pereira, 2374—Harold P. Pederneiras, 8610—Rafael Strada, 2385—Thomaz Chaves Cabral, 2531—Irmçao Victor B. Vieira, 2386—Walmor E. Lnardi, 2369—Joaquim Carneiro Filho, 2484—Maria de Lourdes Rosa, 2387—Mário J. da Silveira, 2477—Geraldo Jacinto, 8884—Prefeitura Municipal de Turvo, 2099—Antônio M. Aragão, 1556—Victor B. Vieira, 780—Hercílio de Faveri, 1694—Henrique Berenhauser, 1999—Ivo Artur Palma, 398—Jandir J. Pelizza, 2679—Moacyr Mondardo, 2458—Waldir A. Kretzer, 2561—Juarez M. Rigon, 2560—Juarez M. Rigon, 2639—Osmar Oliveira, 2485—Mário Nappi, 2574/2573—Licurgo A. Nora, 2382—Maria L. Olivo, 2372—Acioli B. Pereira, 2486—Mário Nappi, 2445—Mauro F. Vieira, 779—Moacir Novelletto, 2371—Álvaro F. Luz, 2340—Orlando Monteiro, 1220—Waldemar C. das Neves, 1328—Secretaria dos Negócios do Oeste, 2321—Telecomunicações de S. C., 1387—Herbert H. Nilson, 1426—Deodoro L. Vieira, 1230—Sidney A. Tavares, 1894—Christóvão A. Franco, 2414—Calvy de Souza Tavares, 2415—Calvy de Souza Tavares, 2398—Paulo Roberto Speck.

b) Decisão: Quitação parcial e glosa — Interessados: 922—Aloysio A. Gonçalves, 788—Mário José Carneiro Rila, 208—Carlos Miroski.

c) Decisão: Sobrestados — Interessados: 653—Comunidade Evangélica de Joinville, 2092—Prefeitura Municipal de Taió.

d) Decisão: Adiado o julgamento com vistas à Procuradoria da Fazenda — Interessados: 8838—Prefeitura Municipal de Barra Velha, 1991—Departamento de Estradas de Rodagem, 2145—Prefeitura Municipal de Barra Velha, 1019—Prefeitura Municipal de Jaraguá do Sul, 757—Prefeitura Municipal de São Lourenço do Oeste, 8655—Prefeitura Municipal de Agrolândia, 8433—Prefeitura Municipal de Agrolândia, 8513—Prefeitura Municipal de Blumenau, 8607—Prefeitura Municipal de Rio do Oeste, 1738—Ari P. de Andrade, 2630—Alberto Schmidt, 8491—Prefeitura Municipal de Canelinha, 8521—Prefeitura Municipal de Seára, 8664—Prefeitura Municipal de Rio Fortuna, 8516—Prefeitura Municipal de Rancho Queimado, 2079—Prefeitura Municipal de Brusque, 1317—Prefeitura Municipal de Tubarão, 1349—Prefeitura Municipal de Lages, 560—Prefeitura Municipal de Lages, 2597—Prefeitura Municipal de Orleães, 315—Prefeitura Municipal de Major Gercino, 2215—Prefeitura Municipal de Monte Castelo, 623—Prefeitura Municipal de São Carlos, 8505—Prefeitura Municipal de Pomerode, 8889—Prefeitura Municipal de Videira, 8656—Prefeitura Municipal de Itapema, 1287—Prefeitura Municipal de Nova Veneza, 2669—Prefeitura Municipal de Braço do Norte, 8393—Prefeitura Municipal de Palma Sola, 8593—Prefeitura Municipal de Palma Sola, 1794—Prefeitura Municipal de Brusque, 2751—Rita de C. Bleyer, 681—Sindicato dos Trab. Ind. de Vidros, Cristais e Espolho Cerâmica, de Louças de Porcelana de Blumenau, 227—Geraldo Jacinto, 2084—Prefeitura Municipal de Catanduvas, 1786—Prefeitura Municipal de Armazem, 320—Prefeitura Municipal de Vidal Ramos, 2173—Prefeitura Municipal de Içara, 2100—Prefeitura Municipal de Indaial, 8397—Prefeitura Municipal de Guaraciaba, 8891—Prefeitura Municipal de Barra Velha, 8529—Prefeitura Municipal de Timbé do Sul, 935—Olavo Fontana Arantes, 8873—Prefeitura Municipal de Dionízio Cerqueira, 8536—Prefeitura Municipal de Pouso Redondo, 1834—Prefeitura Municipal de Xanxerê, 1998—Newton Tesserolli, 2235—Prefeitura Municipal de São José, 8530—Prefeitura Municipal de Lages, 1217—Prefeitura Municipal de Bom Retiro, 8492—Prefeitura Municipal de Angelina, 8608—Prefeitura Municipal de Santa Rosa de Lima, 8880—Prefeitura Municipal de Anchieta, 8604—Prefeitura Municipal de Lages.

Tribunal de Justiça

RESENHA DE JULGAMENTOS

A Câmara Criminal do Tribunal de Justiça do Estado de Santa Catarina, em sessão extraordinária de segunda-feira, dia 11 de outubro de 1971, julgou os seguintes processoss:

1) Apelação Criminal n. 11.282, de Blumenau, apte. Ulisses Azevedo Soares e apda. a Justiça, por seu Promotor.

Relator: Des. MIRANDA RAMOS.

Decisão: Preliminarmente por maioria de votos, rejeitar as preliminares arguidas, e no mérito, à unanimidade, dar provimento ao recurso, para absolver o apelante. Custas "ex-lege".

2) Apelação Criminal n. 11.262, de Palmitos, apte. Ignes Ballestreri e apda. a Justiça, por seu Promotor.

Relator: Des. MIRANDA RAMOS.

Decisão: Por votação unânime, e de acôrdo com o parecer da douta Procuradoria Geral do Estado, negar provimento à apelação. Custas na forma da lei.

3) Apelação Criminal n. 11.447, de Joinville, apte. a Justiça, por seu Promotor e apdo. José da Silva.

Relator: Des. MIRANDA RAMOS.

Decisão: Por votação unânime, e de acôrdo com o parecer da douta Procuradoria Geral do Estado, dar provimento à apelação, a fim de anular o julgamento e determinar que a outro seja o réu submetido, com a observância das formalidades legais. Custas na forma da lei.

4) Apelação Criminal n. 11.264, de Seára, aptes. Hélio dos Santos Pereira e Euclides Remosto e apda. a Justiça, por seu Promotor.

Relator: Des. TROMPOWSKY TAULOIS.

Decisão: Por votação unânime, determinar a volta dos autos à douta Procuradoria Geral do Estado, para que se manifeste sôbre o mérito. Custas a final.

Acórdão assinado na sessão.

5) Apelação Criminal n. 11.321, de Tangará, apte. Carlos Padilha e apda. a Justiça, por seu Promotor.

Relator: Des. TROMPOWSKY TAULOIS.

Decisão: Por votação unânime, e de acôrdo com o parecer da douta Procuradoria Geral do Estado, dar provimento à apelação, para absolver o réu. Custas na forma da lei.

Acórdão assinado na sessão.

6) Apelação Criminal n. 11.456, de Blumenau, apte. Ralf Heins Sansen e apda. a Justiça, por seu Promotor.

Relator: Des. EDUARDO LUZ.

Decisão: Por votação unânime, e de acôrdo com o parecer da douta Procuradoria Geral do Estado, dar provimento à apelação, para absolver o apelante. Custas "ex-lege".

7) Apelação Criminal n. 11.417, de Sombrio, apte. Antônio Pires e apda. a Justiça, por seu Promotor.

Relator: Des. EDUARDO LUZ.

Decisão: Por votação unânime, e de acôrdo com o parecer da douta Procuradoria Geral do Estado, negar provimento à apelação. Custas na forma da lei.

8) Apelação Criminal n. 11.322, de Joinville, apte. Agenor Ramos e apda. a Justiça, por seu Promotor.

Relator: Des. MIRANDA RAMOS.

Decisão: Por votação unânime, dar provimento à apelação, a fim de anular o julgamento, e determinar que a outro seja o apelante submetido, com a observância das formalidades legais. Custas "ex-lege".

9) Conflito de Jurisdição n. 43, de Florianópolis, suscte. o dr. Auditor da Justiça Militar e susctdo. o dr. Suplente Auditor da Justiça Militar.

Relator: Des. MIRANDA RAMOS.

Decisão: Por votação unfnime, julgar procedente o conflito, para declarar competente o doutor Auditor Substituto. Custas "ex-lege".

10) Apelação Criminal n. 11.425, de Lages, apte. Mancilio do Amaral Muniz e apda. a Justiça, por seu Promotor.

Relator: Des. TROMPOWSKY TAULOIS.

Decisão: Por votação unânime, negar provimento à apelação. Custas na forma da lei.

Acórdão assinado na sessão.

11) Apelação Criminal n. 11.460, de Rio do Sul, apte. a Justiça, por seu Promotor e apdo. Arlindo Warmerling.

Relator: Des. TROMPOWSKY TAULOIS.

Decisão: Por votação unânime, e de acôrdo com o parecer da douta Procuradoria Geral do Estado, dar provimento à apelação, a fim de anular o julgamento, e determinar que a outro seja o réu submetido. Custas "ex-lege".

12) Apelação Criminal n. 11.461, de São Francisco do Sul, apte. Matusalém Búrigo, vulgo "Lelem" e apda. a Justiça, por seu Promotor.

Relator: Des. EDUARDO LUZ.

Decisão: Por votação unânime, dar provimento à apelação, para absolver o réu. Custas na forma da lei.

13) Apelação Criminal n. 11.430, de Florianópolis, apte. o dr. Juiz de Direito da 3ª Vara Criminal, "ex-offício" e apdo. Adivanzil Santos, vulgo "Neguinho".

Relator: Des. EDUARDO LUZ.

Decisão: Por votação unânime, dar provimento à apelação, para condenar o apelado a um (1) ano de reclusão e multa de dois cruzeiros, como incurso no art. 281 do C. P. Custas na forma da lei.

X X X X X

O Tribunal de Justiça do Estado de Santa Catarina, em sessão ordinária de quarta-feira, dia 13 de outubro de 1971, julgou os seguintes processos:

1) Habeas Corpus n. 4.702 de Turvo, imptes. os Drs. Sadi Lima e Ubirajara Dias Falcão e pacte. Luiz Gonzaga Costa.

Relator: Des. ALVES PEDROSA.

Decisão: Unanimemente, não conhecer do pedido e determinar a remessa dos autos ao Egrégio Supremo Tribunal Federal. Custas a final.

2) Habeas Corpus n. 4.695 de Xaxim, impte. o dr. Mário Teixeira Carrilho e pacte. Olívio Miranda.

Relator: Des. TROMPOWSKY TAULOIS.

Decisão: Unanimemente, conceder a ordem, para anular o processo pela inépcia da denúncia. Custas na forma da lei.

3) Habeas Corpus n. 4.703 de Blumenau, impte. o dr. Amir C. Mussi, pactes. Virgínio Alexandre Munari, Alexandre Fernandes Tropea Júnior e Marco Antônio Nascimento.

Relator: Des. MIRANDA RAMOS.

Decisão: Unanimemente, denegar a ordem. Custas pelo impetrante.

4) Habeas Corpus n. 4.705 de Florianópolis, impte. e pacte. Ney Garces Cabelleira.

Relator: Des. JOÃO DE BORBA.

Decisão: Unanimemente, não conhecer do pedido. Custas na forma da lei.

5) Habeas Corpus n. 4.706 de Florianópolis, impte. e pacte. Olair dos Santos.

Relator: Des. RUBEM COSTA.

Decisão: Unanimemente, não conhecer do pedido. Custas na forma da lei.

Acórdão assinado na sessão.

6) Habeas Corpus n. 4.709 de Joinville, impte. José Geraldo Virmond e pactes. Hamilton Kirchner e Hellh Balhs.

Relator: Des. IVO SELL.

Decisão: Unanimemente, julgar prejudicado o pedido. Custas na forma da lei.

Acórdão assinado na sessão.

7) Recurso de Habeas Corpus n. 1.043 de Anita Garibaldi, recte. o dr. Juiz de Direito, "ex-offício" e recdo. Idalino Gonçalves de Lima.

Relator: Des. TROMPOWSKY TAULOIS.

Decisão: Unanimemente, negar provimento ao recurso. Sem custas.

8) Recurso de Habeas Corpus n. 1.040 de Orleães, recte. o dr. Juiz de Direito, "ex-offício" e recdo. José Pedroso.

Relator: Des. MAY FILHO.

Decisão: Unanimemente, negar provimento ao recurso. Custas na forma da lei.

Acórdão assinado na sessão.

9) Revisão Criminal n. 914 de São Joaquim, reqte. Miguel Pereira dos Santos.

Relator: Des. MIRANDA RAMOS.

Decisão: Deferir em parte, o pedido para excluir da condenação o crime de furto. Custas na forma da lei.

10) Recurso de Mandado de Segurança n. 805 de Brusque, recte. Construtora Koester & Almeida Ltda. e recda. Prefeitura Municipal de Brusque.

Relator: Des. MAY FILHO.

Decisão: Unanimemente, julgar prejudicado o recurso, por falta de objeto. Custas na forma da lei.

Acórdão assinado na sessão.

Folclore

A METEOROLOGIA ILHOA E OUTRAS COUSAS

A. Seixas Netto

Olha cá, pessoal, que nesta Ilha de **Mei-en-bipe**, dos "**casos e ocasos raros**" as cousas são inusitadas mesmo. Não é que, de quando em vez, a crônica de folclore, — e outras crônicas —, saem eivadas de **pastéis, gatos,** e outros que tais da **cosinha** e **fauna** tipográficas. Na última crônica, narrando um caso de certo cidadão que entendeu de implicar com o ilhéu e sua Astronomia, — que, por sinal, é belíssima, para quem entende, bem visto —, pus ao pé da crônica **dita cuja** uma **Nota de Redação do Autor.** Não é que apareceu um para informar que não há Nota de Redação do Autor, o que há é Nota de Redação? Ora, vá o cristão **plantar prego pra colher tachinha.** (E estejam certos, aparecerá um idiota da objetividade para dizer que é taxinha. Taxinha, hein?). Mas deixemos pra lá, pois uma cousa é certo: Se alguém reclama é porque lê; e se lê, é ledor, — (**leitor** é outro o significado, pois não?) —; e como lê o jornal, parabéns; **ibopinho** pro jornal, não é Osmar? Mas sigamos o assunto de base: A Meteorologia ilhoa. E não me venha alguma **inteligência ululante** negá-la. Ser contra, vá lá, que é parte do complexo psicológico de certas pessoas ser contra tudo e todos. Mas deixemos.

X X X X X

O pescador ilhéu tem uma das mais notáveis **meteorologias empíricas** que há pelas bandas do Brasil, herança lusitana com sabor da Escola de Sagres de Dom Henrique, o Navegador. E com essa **meteorologia** êle venceu o tempo até que a meteorologia oficial dos livros chegasse para **fazer figura.** O pescador ilhéu sabe quando um **pré-frontal de massa polar** se avisinha pelo sul da Ilha trazendo **chuva** e **vento-sul forte,** olhando os velos ténues de **alto-stratus** e **cirrus geladés** a 10 mil metros e a sua direção nas hastes; sente o cheiro da eletricidade líquida (ozona) dentro da **zona de baixa pressão máxima** para informar tempestade, trovoadas, raios; sabe quando o vento, rondando contrário aos ponteiros no **centro da zona de BP,** começa a dar a **"volta do cão"** e vai provocar o diabo, lançar barcos nas pedras, derrubar árvores e casas; sabe o **gradiente térmico limite** entre duas **frentes de P ou na cabeça da F/oclusa** pelo vento sêco e o vento húmido. O que êle não sabe são os nomes técnicos e os coeficientes de cálculos e as Leis particulares a cada caso. Mas isto não é demais porque somente algumas pessoas em milhões consegue entender: Os gênios. Depois tem os ditados-sínteses, que tomam como quadro central o penômeno óptico: **"Rosado sol posto; cariz bem disposto"; "vermelha a alvorada vem mal encarada"; "Rabo de galo no céu, vento a granel"** e outros que convém coletar. Isto é que é folclore. Mas não haja dúvida, aparecerá alguém, depois, para vir me dizer que o folclore é burro e outras xingações que a frustação manda pelo seu **livrinho.** Agora que eu aprecio o **folclore ilhéu** e acho fabuloso o **folclore meteorológico e astronômico,** isto é inegável. Afinal, sei a importância disto porque sei cá a minha Meteorologia e a minha Astronomia e não é pouco. Convém dizer que o sistema empírico não vem a corresponder à realidade completa; nem a Ciência atual consegue 10 por cento de segurança absoluta nas afirmações. Mas, não haja dúvida que são fabulosos os matutos ilhéus... Isto é folclore... esturemo-lo.

A Praça

Gestetner DUPLICADORES LTDA.

GESTETNER DUPLICADORES LTDA., estabelecida a Rua: Figueira de Melo, n. 442 — Rio de Janeiro — GB. Subsidiária da Gestetner Limited Inglaterra tem a satisfação de comunicar a todos os seus clientes — Repartições — Universidade — Colégios — Comércio e Indústria, que nomeou distribuidora exclusiva no Estado de Santa Catarina, para a venda de seus produtos a firma:

CAMILLI LIMITADA

Ao fazê-lo, esta certa de que assim bem atenderão aos clientes dêste Estado, vez que, a citada firma apresenta condições de oferecer completa e imediata assistência técnica bem como, tôda linha dos legítimos produtos, peças e acessórios GESTETNER.

Gestetner

Agradecem desde já as atenções que foram dispensadas ao nosso distribuidor.
Rua: Araújo Figueiredo, n. 9 — Fones 3980 — 4717
Florianópolis — SC

Acervo: Biblioteca Pública SC - Hemeroteca Digital Catarinense

O seu programa

CINEMA

SÃO JOSÉ

15 — 19,45 e 21,45
Alberto Sordi — Claudia Cardinale
CARBONARIOS
Censura 18 anos

RITZ

17 — 9,45 e 21,45
Peter Strauss — Candice Bergen

QUANDO E' PRECISO SER HOMEM
Censura 18 anos

CORAL

15 — 20 — 22 horas
Kirk Douglas — Faye Dunaway — Deborah Kerr
MOVIDOS PELO ODIO
Censura 18 anos

ROXY

14 e 20 horas
(Programa Duplo)
Andrea Giordana — Rosemarie Dexter
O AMARGO SABOR DA VINGANÇA
Terence Stamp — Judy Panfitt
O HOMEM QUE NASCEU DE NOVO
Censura 18 anos

JALISCO

15 e 20 horas
George Kennedy — Anne Jackson — Eli Wallach
O HOMEM QUE SE CONDENOU
Censura 18 anos

GLÓRIA

15 e 20 horas
Nadir Fernandes
BALADA DOS INFIEIS
Censura 18 anos

RAJÁ

20 horas
Adriana Prieto
SONINHA TODA PURA
Censura 18 anos

SÃO LUIZ

20 horas
A VIDA INTIMA DE SHERLOCK HOLMES
Censura 18 anos

TELEVISÃO

TV CULTURA CANAL 6

15,00 Tele Educação
15,40 Cine Junior
17,45 O Encontro com Elas e Eles
18,15 Nossa Filha Gabriela
19,00 Bola em Jogo
19,10 Noticiário
19,20 A Fabrica
20,05 O Hospital
22,40 Clube dos Artistas
22,30 James West
23,30 Hong-Kong

TV COLIGADAS — CANAL 3

15,30 Desenhos
15,40 Mulheres em Vanguarda
16,10 Seriado de Aventuras
16,30 Bufalo Bill Junior
17,00 Perman
17,30 O Zorro
18,00 Agente 86
18,30 Meu Pedacinho de Chão
19,05 Minha Doce Namorada
19,40 Noticiário Economico
19,45 Noticiário
20,10 O Homem que deve morrer
20,50 Sexta-feira Nobre
22,00 Noticiário
22,15 O Cafona
22,55 Ponto Por Ponto

Zury Machado

Visita do Senhor **Embaixador e Cônsul da Polônia, ao Presidente do Poder Legislativo Deputado Nelson Pedrini.**

Está de parabéns o casal Elza e Jaime Ramos, pelo nascimento da linda Ana Luiza.

:—:—:—:—:

Lira e seu novo restaurante

Arivaldo e João, dois conhecidos garçons, que tem aquela especialidade que exige um restaurante estão comandando o moderno restaurante do Lira Tênis Clube.

:—:—:—:—:

Indústria

Consul, a indústria catarinense instalada em Joinville, prepara-se para ser a maior indústria do país. Aliás, Consul é uma indústria, que muito tem honrado nosso Estado.

:—:—:—:—:

Desfile amanhã

Às 22 horas de amanhã, no Clube do Penhasco, a Associação Turma Odontolandos 1972, com coquetel, promovem desfile de modas coleção verão, de Alice-Modas. Marlene Vieira, Yara Weiss, Rosemery Fernandes, Carmem Zapelini, Júlia Farias, Raquel Barcelos, Tânia Maas, Marta Rinaldi, Aida Zapelini, Marlene de Oliveira e Karin Kramer, apresentam os modelos de Alice-Modas.

:—:—:—:—:

De Tijucas

Estamos recebendo convite dos Universitários de Tijucas da Faculdade de Filosofia de Itajaí, para a festa dia 30 próximo, quando será eleita a mais bela estudante do ano 71. Sueli Scharlup ex-Miss Santa Catarina, estará presente ao acontecimento.

Meus agradecimentos aos organizadores da promoção pelo simpático cartão que me enviaram.

:—:—:—:—:

Festa das Misses

Em Criciuma, o senhor Army Faisca, Presidente do simpático Criciuma Clube, está em atividades, para a festa dia 30 próximo quando a sociedade de Criciuma vai aplaudir as misses eleitas no ano 71. Marilene Vieira será ponto alto no acontecimento.

:—:—:—:—:

Wilmar Henrique Becker, Distribuidora Wilbec, está nos informando, que sem maiores preocupações, poderá resolver qualquer problema em construção ou decoração.

:—:—:—:—:

Pôrto Alegre

Ontem, com coquetel no salão de festa do Jóquei Clube, o Príncipe da alta costura na Capital gaúcha, Luciano Baron, apresentou sua coleção verão, num espetacular desfile de modas.

:—:—:—:—:

Ronda da noite

Hoje, os casais vão a boate do Clube Doze de Agôsto, pois a noite é dos casais. Também tem Oscar Palace, aquele simpático bar com música de Sarda.

Rocca, é ponto obrigatório, torradas e chá, sem falar em pudin, o uisque é muito quente.

Kappa Samba, é a mais nova casa da noite, tem a voz gostosa de Neide Mariarrosa, com ritimistas dando show. Scorpio's, nos fins de semana, sempre é animado.

:—:—:—:—:

Um novo livro

Em sociedade tudo se sabe e a última, é que o escritor Péricles Prade, com apenas mil e quinhentos exemplares, vai lançar um novo livro.

:—:—:—:—:

Paineiras

Mais um clube com sua sede própria, ganha nossa cidade. A reabertura do Paineiras está anciosamente sendo esperada, pela gente jovem da sociedade da Ilha.

:—:—:—:—:

Beleza

Com a esteticista Zoé Fontes, termina amanhã na Drogaria e Farmácia Catarinense, mais uma promoção de beleza de Helena Rubinstein.

:—:—:—:—:

PENSAMENTO DO DIA:

Não há quem sustente mais tremendas lutas do que os tímidos.

A CHAVE DOS BONS NEGÓCIOS

LOTEAMENTO CAMPINAS
Financiado em 24 meses sem juros
Terra é terra quem comprar não erra

ARIEL CRCI 1615

PREDIBENS IMOBILIÁRIA LTDA.

Rua dos Ilhéus, 8 — sala 92

Música Popular

Augusto Buecheler

Antes das notícias, a explicação.

Há um mês e meio que não é editada a coluna **Música Popular**. Cabe, pois, uma pequena explicação: é que durante todo êsse tempo eu me dediquei a planejamento, reuniões de equipe, aulas e alunos. Para ser mais claro: estive — juntamente com meus colegas do 3º ano do Curso Seriado de Letras, da UFSC — fazendo um estágio de formação pedagógica, no Colégio de Aplicação.

Como não costumo escrever esta coluna às pressas, resolvi afastar-me do jornal. É tudo.

—0—0—0—0—0—

O Problema do Som.

Mauro Amorim, no seu último Bloco de Notas (O Estado, 10.10.71, 2º Cad.) fala sôbre o 1º FISC — **Festival da Ilha de Santa Catarina** — certame que vai reunir compositores de todo o Estado. Fala — e está certíssimo — sôbre o porquê de o festival ser apresentado no Teatro Álvaro de Carvalho.

O principal porquê: **som**. Aquêles que defendem o ponto de vista de que o Festival deve ser apresentado no Charles Edgar Moritz ou no Estádio Santa Catarina, da F.A.C., não se lembram dêsse **pormaior:** condições de som. Não se lembram que os estádios cobertos foram feitos para tudo — menos para festivais de música. E, para adaptá-los para esta finalidade, é preciso muito dinheiro e bons técnicos.

Para vocês terem uma idéia mais exata do trabalho que dá, vou transcrever alguns trechos de um boletim informativo da Rêde Globo de Televisão que o nosso conterrâneo **Pituca** mandou lá do Rio de Janeiro. O destaque inicial vai para as declaracões do Coronel Wilson da Silveira Brito, diretor do Departamento da Rêde Globo, responsável pelo som do 6º FIC:

— O Estádio Gilberto Cardoso (Maracanãzinho, é, todo êle, uma estrutura de cimento armado, sob a forma de ginásio, destinado a competições esportivas. Portanto não é fácil de se conseguir som de boa qualidade num recinto que tem tudo contra essa finalidade. Há cinco Festivais que nós procuramos aprimorar a qualidade sonora, **tentando** corrigir e anular os pontos de **reverberação"**

Só para vocês saberem: para o 6º FIC foram adquiridos 26 microfones, sendo 12 da Alemanha, de marca "Neuman", considerados os mais avançados tecnicamente do mundo, e 14 dos Estados Unidos, de marca "Eletrovoice", apropriados para cerimônias em grandes ambientes e, por isso, usados, por exemplo, na festa de entrega dos Oscars, em Hollywood. Mais: uma mesa de áudio para **36 canais.**

Horóscopo

SEXTA-FEIRA — 15 DE OUTUBRO

ÁRIES — Áries, bom período para você trabalhar em conjunto com pessoas amigas e inteligentes. Todavia, evite os encontros com pessoas declaradamente inimigas. Pode amar.

TOURO — Touro, sexta-feira neutra para você cuidar dos assuntos sentimentais. Entretanto, as questões de ordem monetária poderão ser tratadas com êxito.

GÊMEOS — Gêmeos, disposição e alegria serão a chave mestra de seu sucesso nesta sexta-feira. Aguarde notícias especialmente por parte de amigos leais e sinceros. Ame.

CÂNCER — Câncer, espírito disposto para a luta em defesa ou na busca de seus sonhos. Pessoas alegres e otimistas poderão favorecê-lo no campo de trabalho.

LEÃO — Leão, procure acreditar mais em si mesmo e, assim, estará inspirando confiança nos demais. Grandes probabilidades de êxito material e profissional.

VIRGEM — Virgem, novidades e surpresas agradáveis advirão de correspondência e contatos com pessoas mais idosas que você, hoje. Seja mais objetivo e prático.

LIBRA — Libra, cuide de seus interêsses deixando aos outros o trabalho de cuidar de si mesmo. Amizades valiosas estarão à sua espera. Melhora de saúde em evidência.

ESCORPIÃO — Escorpião, a seriedade com que encarar os fatos da vida será, hoje, muito importante. Poderá usar um pouco mais de cautela e senso de economia.

SAGITÁRIO — Sagitário, seja, sobretudo, sincero. Como já disse um famoso sábio, é a naturalidade o maior tesouro moral. Procure a companhia de pessoas inteligentes.

CAPRICÓRNIO — Capricórnio, dia em que terá sucesso nos contatos pessoais e pelas novas amizades com nativos de Escorpião e Peixes. Boa disposição mental e física.

AQUÁRIO — Aquário, aproveite a fase para colocar em dia sua correspondência particular. Bom fluxo astral para você tomar iniciativas práticas. Felicidade amorosa.

PEIXES — Peixes, as companhias de pessoas esclarecidas apenas lhe farão bem no decorrer das próximas horas. Cuide bem de sua saúde e dos compromissos de suma importância.

O moderno, o bonito, o bom gosto, também pode ser barato em

Móveis Confôrto

Dormitórios completos com colchão, somente Cr$ 53,00 mensais. — Armários americanos para cozinha a partir de Cr$ 8,50 mensais. Móveis Confôrto — Deodoro 23 e Confôrto no Estreito.

Acervo: Biblioteca Pública SC - Hemeroteca Digital Catarinense

Hoteis e Restaurantes

HOTEIS

SWENSON PALACE HOTEL

Apartamentos com telefone e rádio — suites com telefone, televisão e geladeira
Estacionamento para 50 veículos
COM AQUELE CAFÉ MATINAL
Rua Santos Saraiva, 400 — Fones 6385 e 6685
Enderêço telegráfico SWENSON — Florianópolis
Preços especiais para visitantes

LUX HOTEL

Seu lar fora de lar
O mais central da Capital do Estado
Sala de leitura — todos os quartos com telefone
Rua Felipe Schmidt, 9 — Florianópolis

OSCAR PALACE HOTEL

Sente-se honrado em hospedá-lo
Apartamentos — suites — pátio para estacionamento — bar musical
Telefones 3286 — 3638 — rede interna
Florianópolis — Ilha de Santa Catarina

MARIO HOTEL

A tradição da hospedagem florianopolitana
Rua Conselheiro Mafra, 26 — Fone 2968

CACIQUE HOTEL

de Candido Zapelini Sobrinho
Rua Felipe Schmidt, 53 — Fone 3449
Florianópolis

NOVO HOTEL

Rua Cel. Pedro Demoro, 1548 — Fone 6352
Estreito — Florianópolis

MAJESTIC HOTEL

Rua Trajano, 4 — Fone 2276
No centro comercial da cidade

HOTEL ROYAL

RUA JOÃO PINTO — FONES: 3951 - 2 - 3 - N. I.
FLORIANÓPOLIS • SANTA CATARINA - BRASIL
APARTAMENTOS — SUITES
BAR - JARDIM DE INVERNO - SALÃO DE RECEPÇÕES
TELEFONE - RÁDIO - TELEVISÃO - GELADEIRA - AR CONDICIONADO
AQUECIMENTO CENTRAL - LAVANDERIA - ESCRITÓRIO PARA HÓSPEDES

ALUGA-SE

Uma sala destinada à fins comerciais sito à Rua Prof. Antonieta de Barros no Sub Distrito do Estreito.

Um depósito com área para estacionamento sito à Rua Aracy Vaz Callado, esquina com Cel. Pedro Demoro no Estreito.

Uma Sala para fins comerciais, sito à Rua Cel. Pedro Demoro (ao lado do Cine Glória no Estreito).

Tratar à Rua Cel. Pedro Demoro, n. 1.548 — Estreito — Florianópolis — Fone 6352.

RESTAURANTES

RESTAURANTE OSCAR PALACE HOTEL

6º andar
Diariamente refeição à la carte
Aos sábados — a tradicional e famosa feijoada
Aos domingos — almôço festivo — buffet variado

CLUBE DO PENHASCO

BAR E RESTAURANTE

A Diretoria do CLUBE DO PENHASCO avisa que o BAR e o RESTAURANTE estão, permanentemente, à disposição dos associados, sendo permitida a frequência de turistas.

Florianópolis, março/71.

A DIRETORIA

Churrascaria e Restaurante BLUMENAU

Serviços A La Carte
Com abrigos para veículos
R. Antonieta de Barros, 101 — Estreito — Fone 6429
Florianópolis — Santa Catarina

AQUÁRIUS

Restaurante e Lanchonete
na Lagoa da Conceição
Ambiente selecionado

MEU CANTINHO

Mein Echchen — Lanches Bar — Whyskyria

O ambiente ideal para você passar horas agradáveis saboreando um legítimo Scotch.

Possui, ainda, um reservado especial para suas horas de lazer, acompanhado de um bom Whyiski.

LANCHONETE BEYRUTE LTDA.

Um ótimo ambiente onde você poderá fazer suas refeições, a preços acessíveis.

Rua Felipe Schmidt, 39.

PROFISSIONAIS LIBERAIS

PROFESSOR JOSÉ ZANELLA

ADVOGADO
Rua 15 de Novembro, 600-4º andar — sala 403
Telefone 22-0079 — C.P.F. 005281969
Blumenau — S.C.

DR. EUGÊNIO DOIN VIEIRA

Secretário da Fazenda do Estado (1962-1964)
Inspetor Fiscal de Rendas Internas (1965-1966)
Membro das Comissões de Economia e Finanças da Câmara Federal (1966-1968)

ADVOGADO E ECONOMISTA

(Registros OAB-SC 1.261, CREP — 7a. REGIÃO-0126; CRC 0739, CPF — 006645709)

Escritório de Advocacia Especializada em DIREITO TRIBUTÁRIO: I. Renda, IPI, ICM, RECLAMAÇÕES — DEFESAS — RECURSOS.

FUSÕES, TRANSFORMAÇÕES E DIVISÕES DE EMPRESAS.

Rua Dos Ilhéus, 8 — Edifício Aplub — 8º, conj. 85
Fone: 47-31 — Florianópolis — SC

PROFESSOR HENRIQUE STODIECK

ADVOGADO
Rua Frei Caneca, 12 (entrada pela Allan Kardec)
Telefone 2062 — Florianópolis
C.P.F.: 002627499

ADVOGADOS

Nôvo endereço:

Os **Drs. Evilasio Caon e Roberto Sampaio** comunicam aos seus clientes e amigos que transferiram seu **escritório** para a Rua dos Ilhéus, esquina com rua Araújo Figueiredo — Ed. Jorge Daux, conjunto 5, **onde permanecem à disposição.**

DR. ROBERTO CZERNAY
CIRURGIÃO-DENTISTA

Implante e transplante de dentes — Dentistéria Operatória pelo sistema de alta rotação — Tratamento indolor — Prótese fixa e móvel. Consultório: Ed. Julieta, 2º andar — sala 203 — Rua Jerônimo Coelho, 235 — horário das 15 às 19 horas

DR. ANTÔNIO SANTAELLA

Professor de Psiquiatria da Faculdade de Medicina — Problemática Psiquisa Neuroses
DOENÇAS MENTAIS
Consultório: Edifício Associação Catarinense de Medicina, Sala 13 — Fone 22-08 — Rua Jerônimo Coelho, 352 — Florianópolis —

Dr. ALDO ÁVILA DA LUZ

ADVOGADO
C. P. F. — 0017766289

Dr. Carlos Alberto Barbosa Pinto

CRM — 583-SC — CPF 00264209
Ex-Estagiário Maternidade Escola Laranjeiras
Clínica de Senhoras — Pré-Natal — Preparação — Psico-Profilática Para Maternidade — Citologia
Consultas das 16 às 20 horas — Diáriamente.
Consultório — Ed. APLUB — sala 76 — 7º andar.

DR. EDMO BARBOSA SANTOS

Cirurgião Dentista
Horário: de 2a. à 6a. feira, das 14 às 19 horas.
Rua Deodoro, 18 — Edifício Sorala — Sala 13
ATENDE PATRONAL DO INPS

DR. SEBASTIÃO MARTINS DE MOURA

Cirurgião Dentista

Prótese Alta Rotação — Tratamento Indolor, Atende pela manhã, das 8 às 11 hs. e à tarde das 15 às 18,30 hs Exclusivamente com hora marcada. Edifício APLUB — sala 53 — 5º andar — tel. 4671.

OSMUNDO WANDERLEY DA NÓBREGA

(CPF — 001844209)
Pareceres e Consultas Jurídicas

C. A. SILVEIRA LENZI

(CPF — 001946329)
Advocacia de 1a. e 2a. instância — Justiça do Trabalho

Atendimento ao Interior
Escritório: Praça XV de Novembro, 21 — Conj. 302
Telefone 2511
Florianópolis

"A VOZ DA PROFECIA" OUÇA ESTA VOZ QUE ORIENTA E DÁ CERTEZA

RÁDIO SANTA CATARINA, aos sábados, às 19:30 horas

Cupom de Inscrição

Peço-lhes inscrever-me, sem qualquer compromisso de minha parte, no curso gratuito de 20 lições.
Nome .....
Rua ..... N. .....
Cidade ..... Estado .....
Recorte êste cupom e envie-o à Voz da Profecia, Caixa Postal 1189-ZC-00, 20.000 — Rio de Janeiro — GB.

Drs. WALDEMIRO CASCAES OSNI REGIS MARIO CLIMACO DA SILVA

Advogados

Ac. Ricardo Maciel Cascaes
Solicitador

Mandados de segurança, ações de despejo, de desquite, possessórias, de usucapião, de cobrança, de indenização, testamento, usufruto, inventários, etc. Ações criminais. Questões trabalhistas e previdenciárias. Recursos e acompanhamento de processos perante o Egrégio Tribunal de Justiça do Estado. Consultas e pareceres.

Ed. Jorge Daux — conj. 4 (sobreloja) — Tel. 4303
Rua dos Ilheus, esq. Araújo Figueiredo.
Expediente: das 9 às 11 e das 14 às 18 horas.
CPFs: 001834409 — 000100491 — 002671129

AÇÕES

COMPRAMOS A VISTA
For · 181 — Itajaí — Rua Tijucas, 14

EM FLORIANOPOLIS ALUGUE UM CARRO E DIRIJA-O VOCÊ MESMO PROCURE AUTO LOCADORA COELHO

GALERIA COMASA — LOJA 4
FONE — 2765

"CASA DAS LOUÇAS"

(Cherem Netto & Cia. Ltda.)

MAIS ESPECIALIZADA DO RAMO — OS MELHORES PREÇOS — ESTREITO — RUA GAL. LIBERATO BITTENCOURT, N. 200 — Em frente à churrascaria "GUACIARA" — Jogos de Jantar — Chá — Café — Jogos de Cristal e Vidro — Tudo para Restaurantes — Bares — Hotéis
Peças avulsas — pratos — xícaras — canecas — vasos — bibilôs — leiteiras — açucareiros, etc.
Faz reposição de peças de jôgos de porcelana, de qualquer marca e de Cristais Hering

EDIFÍCIO SANTOS DUMONT

CR$ 350,00

Mensais situado ao lado da Praça Santos Andrade prazo de entrega, março de 1972, com as mensalidades acima sem entrada, financiados em 15 anos as suas ordens.

ED. SANTOS ANDRADE — ED. VENEZA — ED. AUGUSTO (PRONTO) — ED. SALDANHA DA GAMA (financiado em 15 anos) — ED. VILA RICA — ED. PASSEIO — ED. TANGARÁ — ED. MURICI — ED. DOM IGNÁCIO — ED. ARAUCÁRIA — ED. PERNAMBUCO — ED. DUCA DE LACERDA.

Para informações e vendas A Vendedora de Apartamentos Santos Imóveis Ltda. Praça Santos Andrade n. 39 — 1º andar — Fones 23-33-53, 24-14-88, 24-14-91, 24-14-93 e 24-44-62 — Curitiba.

Horário das 8 às 19 horas, inclusive aos sábados, domingos e feriados. Não fechamos nas refeições. Em Florianópolis à R. Deputado Edú Vieira, 24 — Pantanal com Otávio A. do Espírito Santo.

ATENÇÃO

Costura-se para homens, senhoras, crianças e em geral

MELLO CONFECÇÕES

Com Especialização em Camisas

Tratar com Mello ou dona Maria Teresa à rua Álvaro de Carvalho, 34, esquina com Felipe Schmidt — 1º andar — sala 3 — Fone 2272.

BUREAU DE COBRANÇAS

Drs. ANTONIO CARLOS VIEIRA
HYLTON GOUVEA LINS
Rua dos Ilhéus, n. 14 — Caixa Postal 294
Telefone: 4059
Florianópolis — Santa Catarina

IMPRESSOS RÁPIDOS

A PREÇOS CRITERIOSOS CONSULTE:
INDÚSTRIA E COMÉRCIO AUXILIADORA LTDA.
Fones — 361 e 349 — C. P. 137 — End. Tel. "ICAL"
Rua Coelho Neto, 160/170 — Rio do Sul — S.C.

SALAS — ALUGAM-SE

Alugam-se duas salas conjugadas e uma sala pequena separada, em ponto central, de frente, 1º andar. Aluguél módico. Vêr e tratar com Dr. Agamenon, Travessa Ratclif, 8, esquina Rua João Pinto, em frente Hotel Royal.

DR. ROBERTO MOREIRA AMORIM

DOENÇAS DA PELE

— das Unhas — Do Couro Cabeludo — Micose — Alergia — Tratamento da Acne Pele Neve Carbônica e "Peeling".

DEPILAÇÃO

Ex-Estagiário do Hospital das Clínicas da Universidade de São Paulo.

CONSULTAS: Diàriamente, à partir das 15 horas
CONSULTÓRIO: R. Jerônimo Coelho, 325 — Edifício Julieta — 2º andar — sala 205 — Fone 4438.

RODOVIÁRIA EXPRESSO BRUSQUENSE S. A.

Partidas de FLORIANÓPOLIS para.
BLUMENAU — Direto às 15,00 e 17,30 horas,
Via Tijucas, Pôrto Belo, Itapema, Camboriú e Itajaí, às 07,30 — 10,00 — 11,30 — 13,00 e 18,00 horas
Nova Trento, às 07,00 — 13,00 e 18,00 horas.

VENDE-SE CASA

Por motivo de viagem uma casa mista com dois quartos, area, envidraçada, sala de visita, copa, cozinha e banheiro todo em azulejo, área de serviço, amplo, quintal, não tem habite.

Tratar a rua Custódio Ferminio Vieira, 72 — Saco dos Limões.

Acervo: Biblioteca Pública SC - Hemeroteca Digital Catarinense

Automoveis

VENDE, TROCA E COMPRA

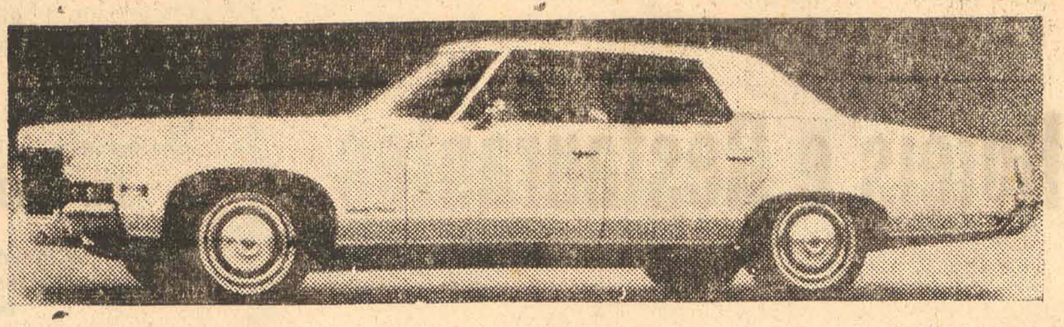

A. Coelho
AUTOMÓVEIS
COMPRA, TROCA E VENDA DE VEICULOS

1 BUGGY KADRON — Preto	1971
1 GALAXIE — Vermelho	1968
1 OPALA - Dourado Metálico - Luxo - "0 KM"	1971
1 OPALA — Verde Antigo — Standard	1969
1 CORCEL — Beije Jangada — 4 portas — STD	1971
1 CORCEL — Verde Icaraí — Luxo	1970
1 VARIANT — Branco Lotus	1970
1 VOLKSWAGEN — Azul Diamante	1970
1 VOLKSWAGEN — Vermelho Cereja	1969
1 VOLKSWAGEN — Azul Real	1968
1 KOMBI — Vermelho e Branco	1963
1 VEMAGUETE — Grená	1967
1 GORDINI — Cinza	1965
1 KARMANN-GHIA — Amarelo Canário	1966

FINANCIAMENTO EM ATE 30 MESES
A. COELHO AUTOMÓVEIS
Rua João Pinto, 40 — Fone 2777 — Florianópolis

AMAURI AUTOMÓVEIS
R. Gaspar Dutra, 90 — Fone 6359 e 6633
Compra, troca e venda de Veículos

1 Volks azul pavão 1.500 — 0k — freio à disco	
1 Opala azul	1970
1 Karmanguia TC azul pavão	1971
1 Volks branco 0k 1.500	
1 Volks verde	1969
1 Volks branco	1969
1 Volks branco	1968
1 Volks azul	1967
1 Volks cinza	1966
1 Volks branco	1964
1 Volks branco	1960
1 Kombi	1967
1 Variant	1970

Entregamos os carros usados com garantia e financiamentos até 36 meses

dipronal

CORCEL Coupê Standard	1969
CORCEL Coupê Luxo	1969
ITAMARATY — Bordeaux	1966
FORD CORCEL 4 Portas — Ver. Vinil	1969
FORD CORCEL 2 Portas — Azul Luxo	1969
AÉRO WILLYS — Azul	1965
AÉRO WILLYS — Azul	1968
ESPLANADA — com Teto Vinil	1968

SALDO FINANCIADO ATÉ 30 MESES

SALDO FINANCIADO ATÉ 30 MESES

Horário Especial

O Departamento de Vendas da DIPRONAL (Rua Felipe Schmidt, 60), estará atendendo a partir de 21 de agôsto, **além do expediente normal do comércio,** no seguinte horário especial:

Sábados: das 14,00 às 18,00 horas.
Domingos e feriados: das 08,00 às 12,00 horas.

Distribuidora de Produtos Nacionais Ltda. (Dipronal)
Departamento de Vendas
Fone: 2197 — 3321 — Felipe Schmidt, 60

RUBENS ALVES

REPRESENTAÇÕES, CONSIGNAÇÕES, COMÉRCIO DE AUTOMÓVEIS, TRANSPORTES E COMÉRCIO EM GERAL
RUA SÃO JOSÉ, 426 — Fone 6645
ESTREITO — Florianópolis — Santa Catarina
RELAÇÃO DOS CARROS

1 Variant	O.K.
1 Variant	1970
1 Fuscão	1971
1 Fuscão	1971
1 Volks	1970
1 Volks	1967
1 Volks	1963
1 Volks	1961
1 Karmanghia	1968
1 DKW	1964
1 Rural	1961
1 F-100	1963

IPIRANGA AUTOMÓVEIS
R. 7 de Setembro, 13 - Fone: 3886
FINANCIAMENTO EM 36 MESES!

1Gordini	1965
1 Volkswagen	1963
1 Volkswagen	1964
1 Volkswagen	1965
1 Volkswagen	1970
1 Volks 1500 OK	1971

NOSSA CASA AUTOMÓVEIS
R. Vidal Ramos, 41 — Florianópolis
Comércio em geral de automóveis — compra — venda — troca — financiamento

Aéro Willys	1968
Pick Up Willys	1966
Simca	1965
Fusca	1969
Fusca	1968
Fusca	1965
Fusca	1964
Vemaguet	1960
Jeep Willys	1960

meyer
VEÍCULOS USADOS
Alta Qualidade

FINANCIAMOS ATÉ 36 MESES
MEYER VEICULOS LTDA.
Rua Fúlvio Aducci, 597 — Estreito
Telefones 63-93 e 63-89

AUTOMÓVEIS:

Volks — Vermelho	1968
Opala — Luxo 6 cil. Vermelho	1969
Esplanada Azul Celeste	1969
Simca Tufão Azul Turquesa	1965
Esplanada Ouro Espanhol	1969

CAMINHÕES:

F-600	1956
F-600	1959

REVENDEDOR AUTORIZADO CHRYSLER do BRASIL

Comércio de Automóveis e Acessórios APOLO Ltda.

Rua Dr. Fúlvio Aducci, n. 1045 — Estreito
Fone 6284 — Fpolis. — SC

Chevrolet Opala	1969	Entr.	Cr$ 3.500,00
Corcel Luxo T. Vinil	1969	Entr.	Cr$ 3.000,00
Corcel Std. T. Vinil	1969	Entr.	Cr$ 2.800,00
Corcel Std. 4 portas	1969	Entr.	Cr$ 2.500,00
Volkswagen Bege	1969	Entr.	Cr$ 2.500,00
Volkswagen Gegenilo	1968	Entr.	Cr$ 2.300,00
Volkswagen Verde	1966	Entr.	Cr$ 1.900,00
Volkswagen Azul	1965	Entr.	Cr$ 1.800,00
Volkswagen Vermelho	1964	Entr.	Cr$ 1.700,00
Kombi Branca	1963	Entr.	Cr$ 1.500,00
Kombi Verde	1961	Entr.	Cr$ 1.000,00
Volkswagen	1960	A vista	Cr$ 4.500,00
Volkswagen	1951	A vista	Cr$ 2.500,00
Aero-Willys	1964	Entr.	Cr$ 1.200,00
Aero-Willys	1960	A vista	Cr$ 3.000,00
Gordini Cinza	1964	Entr.	Cr$ 800,00
Gordini Castor	1965	Entr.	Cr$ 800,00
Dauphine Azul	1961	Entr.	Cr$ 400,00
Chevrolet Vermelho	1950	A vista	Cr$ 2.300,00
Oldsmobile F-85	1961		

CARROS INTEIRAMENTE REVISADOS

COM FINANCIAMENTO EM 24, 30 ou 36 MESES

JENDIROBA AUTOMOVEIS
RUA ALMIRANTE LAMEGO, N. 170
Fones 2952 e 4673
NAO FECHAMOS PARA ALMOÇO

OPALA 2500	O.K.
VOLKSWAGEN	1970
VARIANT	1970
KARMANN GHIA	1970
CORCEL — Luxo Coupê	1969
KOMBI	1969
VERANEIO	1969
COMET	1961
BELAIR — (Chevrolet)	1956
CAMINHÃO FORD F-600	1966
LANCHAS A TURBINA	

FINANCIAMOS ATÉ 36 MESES

VALDIR AUTOMÓVEIS LTDA.
Rua Victor Meireles, 32 — Fone 4739
Florianópolis — SC.

OPALA — 4 Portas OK	1972
OPALA — Coupê OK	1972
TL — Vermelho	1972
CORCEL — Coupê	1971
CORCEL — 4 Portas	1971
Corcel 4 portas	1969
Galaxi	1967

FINANCIAMENTO ATÉ 30 MESES

KOESA
KOERICH S. A.
KOESA Comércio de Automóveis
Serviço Autorizado

Sedan Branco	1970
Sedan Vermelho	1970
Sedan Bege Claro	1970
Sedan Azul Diamante	1970
Sedan Branco	1969
Sedan Azul Cobalto	1969
Sedan Perola	1968
Sedan Verde Caribe	1968
Sedan Branco	1968
Sedan Bege Nilo	1968
Sedan Cinza Claro	1966
Sedan Verde	1964
Sedan Branco	1964
Sedan Verde	1966
Sedan Branco	1962
Sedan 4 portas Branco	1969
Kombi Azul Diamante	1971
Kombi Azul Pastel	1965
Kombi Cinza Claro	1964
Kombi Verde Caribe	1964
Pick UP Verde Caribe	1968
TL 2 portas Vermelho	1970
Variant Branca	1970
Variant Azul Diamante	1970
Ford Corcel Bege Claro	1969

Com Financiamento até 30 mêses.

ALVORADA VEÍCULOS
Comércio de Automóveis em geral
COMPRA — VENDA — TROCA
Carros inteiramente revisados
End. R. João Pinto, 21
Fone: 4291

1 OPALA — Cinza Grafite	1971
2 FUSCÕES OK — Azul Pavão	1971
1 VOLKS — Branco	1968
1 VOLKS — Beige Nilo	1968
2 VOLKS — Vermelho	1966
1 VOLKS — Vermelho	1964
1 KOMBI — Azul Piscina	1964
1 GORDINI — Azul	1963

BANCO BRADESCO DE INVESTIMENTOS S/A.
FINANCIADORA BRADESCO S/A.
COMPRO DIREITOS DE SUBSCRIÇÃO
FONE 181 — Rua Tijucas, 14 — 3º andar — ITAJAI

NOVACAP VEÍCULOS
VEÍCULOS

VOLKS 1600 4 PORTAS	69
CORCEL 4 PORTAS LUXO	70
CORCEL COUPE LUXO	69
VOLKS	62
KOMBI	69
JEEP WILLY	69
SIMCA TUFÃO	66
AERO WILLYS	65
AERO WILLYS	64
ESPLANADA	68
VEMAGUET	65
CAMINHÃO FNM	56
LANCHA C/ GABINE MOTOR STOLL	

PRECISA-SE

A COMPANHIA DE SEGUROS "PREVIDÊNCIA DO SUL", necessita de um elemento para exercer as atividades de INSPETOR SECCIONAL DE SEGUROS, para os ramos: ELEMENTARES E VIDA EM GRUPO. Paga-se bom salário, ajuda de custo e comissões.

Os interessados deverão dirigir-se a Rua Felipe Schmidt, 58 s/loja — conj. 2 e 4, no horário de 13 às 18,30 horas.

ESCOLINHA SACI

JARDIM DE INFÂNCIA
PRÉ-PRIMÁRIO
PRIMEIRO GRAU
"MATRICULAS ABERTAS PARA 1972"
Das 14 às 17 horas.
Rua Alves de Brito, 36 — Fone 3886.

CASA NO CENTRO

Vende-se casa grande com 4 quartos, 2 banheiros sociais, dependências de empregada, garagem. Tratar na rua Cel. Melo Alvim, 19, ou pelo fone 47-04.

HOEPCKE VEÍCULOS S. A.
Departamento de Veículos Usados
Rua Conselheiro Mafra, 28 — fone 3177
— A oportunidade de um bom negócio —

Volkswagen — Azul Pastel	62
Volkswagen — Azul Golfo	63
Fuscão — Branco Lotus	70
Fusção — Branco Lotus	70
Volkswagen — TL — Vermelho Metálico	70
Variant — Branco Lotus	70
Variant — Azul Diamante	70
Variant — Branco Lotus	70
KarmanGhia — Verde Musgo	69
KarmanGhia — Beige Caramelo	70
FORD-Corcel — Verde Majorca	69
Belina — Azul — Luxo	70
Dauphine — Coral	61
DKW-Vemaguet — Verde Azulado	65
DKW-Belcar — Azul Tramandaí	66
Simca — Cinza Kilimandjaro	64
Itamaraty — Prata Luar Metálico	67
Aéro Willys — Verde Metálico	65
Aéro Willys — Branco Kilimandjaro	66
Esplanada — Cinza Metálico	68
Opala — Branco Polar	69
Opala — Verde Antigo — 6 cil. Luxo	69
Opala — Vermelho Granada — 6 cil.	69
Opala — Azul Astral	69
Opala — Azul Ártico	70
Opala — Verde Nobre Metálico	71
Pick-Up Willys — Verde Paineira	71
Caminhão Chevrolet — Beige e Verde	63

C. RAMOS S. A.
COMÉRCIO E AGÊNCIAS

Revendedores Autorizados Volkswagen

Kombi Standard Cinza	1970
Kombi Standard Azul	1969
Kombi Luxo Vinho Pérola	1969
Kombi Standard	1968
Kombi Standard Azul	1965
Kombi Standard Cinza	1967
Variant Beige	1970
Variant Verde	1970
Variant Vermelha	1969
TL 2 portas Azul Diamante	1971
Sedan Beige	1970
Sedan Azul	1969
Sedan Branco	1969
Sedan Beige	1968
Sedan Vermelho	1967
Sedan Vermelho	1964
Karmann Ghia azul	1966

BARBADA

Vende-se uma casa sito na Lagôa próximo a ponte O preço é barbada mesmo. Informações Rua Antonio Gomes, 86, Sr. Sardá.

MÁRIO S. FREYESLEBEN

Solicitador — OAB — SC — nº 0127
CPF — MF — nº 033558104

Direito Tributário (reclamações, recursos, nulatórias de débitos)
Direito Administrativo (mandado de segurança contra cláusulas discriminatórias em Concordâncias Públicas)
Reclamatórias Trabalhistas na JCJ
Habeas-Corpus
Ações indenizatórias (colisão de veículos, danos pessoais etc.)
Contatos nos EE.UU. e Europa (para médicos, hospitais, importadores, indústria e comércio)
Rua Tenente Silveira, 56 — sala 8 (diariamente)

Acervo: Biblioteca Pública SC - Hemeroteca Digital Catarinense

CERTIFICADO EXTRAVIADO

Foi perdido o Certificado de Automóvel n. 143796 — do automóvel FORD LTD ano 1969 — Côr Branco Glacial — Motor LA54HS10880 de propriedade do Sr. Nicodemos Machado Pacheco.

MÓVEIS CONFÔRTO

Móveis Confôrto não liquida, nossos preços são baixos mesmo. Copa Fórmica, mesa elástica com balcão cristaleira com 6 cadeiras Cr$ 450,00.

Trio estofado Colonial, em espuma e curvin Cr$ 295,00.

Em Móveis Confôrto você compra mais com menos dinheiro, consulte nosso crediário.

Deodoro, 23 e Confôrto no Canto.

JUÍZO DE DIREITO DA COMARCA DE SÃO JOÃO BATISTA

Edital de leilão dos bens penhorados a Otávio de Oliveira, nos autos de ação executiva n. 404/70, que lhe move S. A. Tubos Brasilit.

O Doutor Bruno Carlini, Juiz de Direito da Comarca de São João Batista, Estado de Santa Catarina, na forma da lei, etc...

Faz saber aos que o presente edital virem, ou dêle conhecimento tiverem, que fará realizar no próximo dia 22 de outubro, às 10 horas, à porta do edifício do Forum, o leilão dos bens penhorados a Otávio de Oliveira, nos autos de ação executiva que lhe move S. A. Tubos Brasilit, cujo bens são os seguintes: ,'Um imóvel urbano, sito nesta cidade, no lote n. 1, uma parte correspondente, com a área de 301.620 m2, medindo 91,40 m. de frente que faz ao sul na estrada geral, por 3.300 de fundos que faz ao norte no travessão Leonardo de Oliveira; extremando a leste com a herdeira Aracy e ao oeste com a herdeira Maria; no lote n. 4, uma parte do mesmo, com a área de 836,60 m2, medindo 35,60 m. de frente que faz ao sul com a herdeira Irany, por 23,50 de fundos, que faz ao norte com a herdeira Maria, extremando a leste com Eduardo Nader e ao oeste com Paulo Cipriani. No lote n. 6 uma parte do mesmo, com a área de 1.159 m2, medindo 19.00 m. de frente que faz a leste com Virgílio Dadam; extremando ao sul com a herdeira Rose e ao norte com os herdeiros William e Cesar. No lote n. 6 uma parte do mesmo, de forma retangular, com a área de 2.112 m2, medindo 22,00 m. de frente que faz ao sul com uma rua projetada, por 96,00 de fundos que fazem ao norte com o herdeiro Marcolino; extremando ao oeste com os herdeiros Cesar e Maria e a leste, com uma rua projetada, estando ditos imóveis devidamente registrados no O.R.I. da comarca de Tijucas, e foram avaliados em Cr$ 19.000,00 (dezenove mil cruzeiros), ou seja, ... Cr$ 8.000,00; Cr$ 1.000,00; Cr$ 5.000,00; 5.000,00, respectivamente. E para que chegue ao conhecimento de todos os interessados é expedido o presente edital, que será afixado no lugar de costume neste juízo, e por cópia publicado na forma da lei. Dado e passado nesta cidade de São João Batista, aos 20 de setembro de 1971. Eu, Almir Zunino, Escrivão do Crime Cível e Anexos, o datilografei e subscrevi. **Bruno Carlini** — Juiz de Direito.

JOSE AMERICO DE CARVALHO INGRESSA NA "EXPRINTER"

Dentro do plano de expansão e atualização de seus processos de vendas e atendimento ao público, a EXPRINTER S. A. — TURISMO E CÂMBIO acabou de contratar para seu Diretor Comercial para todo o Brasil, o conhecido "expert" em turismo e transportes, Sr. José Américo Marcondes de Carvalho que, recentemente, exercia o cargo de Diretor de Vendas e Publicidade da Sadia Transportes Aéreos. Para quem não conhece, José Américo possui 22 anos de experiência aliadas entre a ex-Panair do Brasil Pan American, Ibéria, Meliá e Sadia.

Consultado a respeito de sua futura atividade, informou-nos que pretende incrementar as relações EXPRINTER e Agentes de Viagens de todo o Brasil, afim de oferecer os produtos desta organização internacional, em têrmos de garantias nas execuções e serviços de 1a. qualidade Quanto ao setôr LLOYD BRASILEIRO, pretende estreitar, ainda mais, as relações já existentes, dando um impulso maior nas viagens ao Velho Continente por tratar-se, principalmente, do único serviço nacional nestas águas do Atlântico.

"E por falar em serviço nacional — diz José Américo — nunca é demais lembrar que o "now-how" do LLOYD BRASILEIRO é invejável e a cortezia, aliada a delicadeza do trato de seus tripulantes, permite ao viajante que utilizar-se dessa emprêsa nacional, desfrutar do melhor que existe em matéria de transporte marítimo. Não esquecendo, também, as viagens de integração nacional e os famosos "Cruzeiros Marítimos", com a marca registrada EXPRINTER".

"No que tange ao transporte aéreo internacional, pretendemos um melhor relacionamento com as Cias. que operam no Brasil e num esfôrço de todo o grupo de trabalho da EXPRINTER, dinamizar a captação do turismo internacional, nacional (receptivo), em todo o território brasileiro. Relacionamento mais íntimo e agressivo, no sentido promocional, com a hotelaria em nosso país, cujo nível, hoje, se equipara aos países mais avançados do mundo". — finalizou.

Estado de Santa Catarina
SECRETARIA DOS TRANSPORTES E OBRAS
DEPARTAMENTO AUTÔNOMO DE EDIFICAÇÕES
TOMADA DE PREÇOS N. 06/71

AVISO

O Departamento Autônomo de Edificações torna público, para conhecimento dos interessados que se acha aberta a Tomada de Preços n. 06/71, para compra e instalação de equipamentos de cozinha e lavandaria destinado ao Hospital e Maternidade do Município de Araquari.

O Edital, bem como quaisquer esclarecimentos, poderão ser obtidos na sede do Departamento Autônomo de Edificações, no 10º andar do Edifício das Diretorias, à rua Tenente Silveira, em Florianópolis, de 2a. à 6a feira, no horário das 14,00 às 18,00 horas.

Florianópolis, em 14 de outubro de 1971.

Engenheiro **Hélio Costa** — Diretor Geral.

VENDEM-SE

Dois terrenos no Estreito, um no Jardim Atlântico próximo ao lago e outro no Bairro de Fátima — ..... Cr$ 4.000,00 cada.

ANTIGUIDADES

Um guarda louças (cômoda com 3 gavetas e cristaleiras).

Uma mesa redonda, 4 cadeiras em palhinha Indiana e almofadas.

Sofá medalhão com 4 lugares todo em palhinha Indiana.

Duas caixas (baú).

Duas cadeiras Holandesas autênticas toda em palhinha Indiana.

Uma mesa de sala.

Um porta bibilô.

Dois arc-bancos.

Um lampião (abat-jour) Germânico, em opalina e prata.

Um lampadário com cúpula de opalina.

Uma licoreira francêsa.

Uma sopeira inglêsa.

Um consóle em madeira.

Dois castiçais de Igreja.

Uma sapata.

Dois castiçais simples.

Um relógio em forma de oito patenteado em 1-9-1885 (Inglês).

Um lustre (lampião) em opalina e ferro, com pêso, e a querosene (feito adaptação elétrica).

Um jôgo de jarra e bacia para quarto (Plata).

Uma marquesa Romana, autêntica com restauração.

EM ESTILO

Grupo estofado, em estado de nôvo (móveis Gerber), forrado em chantú, com 3 lugares.

Um aparador.

Uma sala de jantar com mesa redonda (elástica), seis cadeira, e uma arca, Todos os móveis considerados antiguidades, foram adquiridos do antiquário, Durval Reis, de Tijucas. Vêr e tratar a Rua Secundino Peixoto n. 149 — Estreito, no horário das 13 às 16 horas.

BAR PAULISTA LTDA.

Especialidades em salgadinhos e aperitivos. Aceita-se também encomendas de salgadinhos.

Rua Cel. Pedro Demoro, 1.593 — Estreito.

VENDE-SE

Uma sala de jantar completa tipo colonial. Tratar rua João Pinto, 10 — apt. 102 — Telefone 2252 — Edifício Bahia.

ALUGA-SE LOJA COM 110m2

A rua Vitor Meirelles, 38

Tratar no mesmo local — 1º andar

DOCUMENTOS EXTRAVIADOS

Foram extraviados os documentos de um automóvel Ford ano 1951, motor n. IB-667414, placa AA-2679, de propriedade do sr. Carlos Tonelli.

DOCUMENTOS EXTRAVIADOS

Foram extraviados os documentos de uma Kombi ano 1962, motor n. 3-165626, chassis n. B2-05069, de propriedade do sr. Rodolfo F. Neves e Waldemiro Vieira de Oliveira Filho.

TRANSPORTES COLETIVOS REUNIDAS S. A.
A EMPRESA DE INTEGRAÇÃO CATARINENSE

ÔNIBUS com PARTIDAS DIÁRIAS DE FLORIANÓPOLIS

PARA : PORTO UNIÃO, passando por Balneário de Camboriu — Itajaí — Piçarras — Barra Velha — JOINVILLE — Vila Dona Francisca — Campo Alegre — São Bento do Sul — Rio Negrinho — Mafra — Canoinhas e PORTO UNIÃO
às 19,30 horas
com CONEXÕES imediatas para PALMAS — CLEVELANDIA — PATO BRANCO — FRANCISCO BELTRÃO e CAÇADOR.

PARA : SÃO MIGUEL DO OESTE, passando por Balneario de Camboriú — Itajaí — BLUMENAU — Rio do Sul — Pouso Redondo — Curitibanos — Campos Novos — JOAÇABA — Xanxerê — Xaxim — CHAPECÓ — São Carlos — Palmitos — Mondaí e SÃO MIGUEL DO OESTE
às 19,00 horas.

PARA : LAGES passando por São José — Palhoça — Santo Amaro — Alfredo Wagner — Bom Retiro — Bocaina do Sul e LAGES
às 5,00 — 13,00 e 21,00 horas.

PARA : ANITAPOLIS e SANTA ROSA DE LIMA, passando por São José — Palhoça — Santo Amaro — Rancho Queimado e ANITAPOLIS
às 15,30 horas, menos aos domingos.

DESPACHOS DE ENCOMENDAS PARA : Todo o Estado CATARINENSE — Marcelino Ramos — Gaurama — Viadutos — Erechim e Irai, no Estado do Rio Grande do Sul; — Todo o SUDOESTE PARANAENSE - CURITIBA e SÃO PAULO.

ÔNIBUS PARA : VIAGENS ESPECIAIS E EXCURSÕES.

VENDAS e INFORMAÇÕES : Em nossa Agência Rodoviaria a Av. Hercílio Luz
TELEFONE 3727.

Ministério da Educação e Cultura
Universidade Federal de Santa Catarina
REITORIA
CONCORRÊNCIA PÚBLICA N. 2/71

Torno público que a Divisão do Material da Reitoria da Universidade Federal de Santa Catarina, consoante publicação efetuada no Diário Oficial do Estado, edição desta data, fará realizar no dia 11 de novembro próximo vindouro, às 15,00 horas, em sua Sala de Concorrências, localizada à rua Bocaiúva n. 60, nesta Capital a abertura da Concorrência Pública, n. 02/71, para venda de diversas sobras de ferro CA.24 para construção.

Os interessados poderão procurar os editais no mesmo enderêço acima, bem como obter outros esclarecimentos que acharem necessários.

Florianópolis, 12 de outubro de 1971.

Josoé Fortkamp — Diretor da Divisão do Material

Delegacia de plantão se instala

Será instalada no próximo dia 25 na Delegacia de Furtos, Roubos e Defraudações de Florianópolis, a Delegacia de Plantão, devendo funcionar das 18h30m às 9 horas concentrando os recursos humanos e materiais de todos os órgãos policiais que serão centralizados nela objetivando uma melhor cobertura policial à cidade.

No mesmo dia será iniciado o serviço de policiamento ostensivo contando com a participação dos contingentes de Batalhão Especial de Polícia, 1º Batalhão de Polícia Militar, Rádio Patrulha e Centro de Instrução Policial Militar que darão apoio à Delegacia de Plantão, empregando 12 viaturas novas, Volkswagen — 1300, Rádio Patrulha e policiamento montado.

Sá Earp viajou a P. Alegre

O Comandante do 5º Distrito Naval, Contra-Almirante José da Silva Sá Earp, viajou ontem a Pôrto Alegre, de onde seguirá hoje para Santa Maria no Rio Grande do Sul, a fim de participar da inauguração da Base Aérea local, pelo Presidente da República.

No dia 22, o Comandante do 5º Distrito Naval estará no Rio de Janeiro, para receber a Medalha de Mérito Aeronáutico no Campo dos Afonsos, conferida pelo Ministério da Aeronáutica, em reconhecimento aos bons serviços prestados a essa pasta.

Carybé expõe na Capital

Vinte e sete paineis esculpidos em cedro, reproduzindo os Orixás de Candomblé e mais 50 reproduções fotográficas de trabalhos executados pelo escultor baiano Carybé, serão expostos em Florianópolis a partir do próximo dia 21

A mostra terá por local o Salão Nobre do Palacio Legislativo e constituirá um ponto alto na mini-feira organizada pela Sra. Deyse Werner Salles em colaboração com a Barraca da Bahia.

Os trabalhos de Carybé trazidos pelo Banco da Bahia, já foram expostos no Museu de Arte Moderna do Rio de Janeiro e no Museu de Arte Moderna de São Paulo.

ACE tem reunião 2ª-feira

A Associação Catarinense dos Engenheiros realizará na próxima segunda-feira, com início às 20 horas, em primeira convocação, a reunião de Assembléia Geral extraordinária que elegerá os representantes da entidade junto ao Conselho Regional de Engenharia e Arquitetura da 10ª Região — **Crea.**

Colégio de Aplicação faz Olimpíada do dia 19 a 23

O Colégio de Aplicação da Universidade Federal de Santa Catarina realizará durante o período de 19 a 23 dêste mês, no **Campus** Universitário da Trindade a IV.º Olimpíada João David Ferreira Lima.

A programação da IV.ª Olimpíada prevê para o dia 19, às 15 horas, na Reitoria da UFSC, abertura Oficial pelo professor Ferreira Lima, palavras de um aluno do Colégio de Aplicação, Hino Nacional cantado pelos presentes, convite ao reitor Ferreira Lima para acender a Tocha e transporte do Facho Olímpico pelos atletas para o **Campus** Universitário. Às 16 horas, no Colégio de Aplicação, haverá recepção ao Facho, transporte da Chama para a Pira Olímpica, Hasteamento da Bandeira sob os acordes do Hino Nacional, juramento dos atletas, leitura dos trabalhos vencedores do concurso de redação pelos respectivos alunos, palavra livre, demonstrações de ginástica acrobática masculina e feminina.

A sequência das provas físicas e culturais desenvolver-se-ão entre os dias 20 e 23.

Colégio Catarinense divulga datas do Madureza

O Colégio Catarinense acaba de divulgar as datas e horários dos exames de Madureza que serão efetuados no Estabelecimento a partir do próximo dia 22, ficando assim determinado: 1.o Ciclo — Ginásio: no próximo dia 22 às 19 horas, Matemática e às 21 horas, Português; dia 23 — às 14 horas, Educação Moral e Cívica; dia 24 às 8 horas, Geografia e às 10 horas, Ciências; e dia 25, às 21 horas, História. 2.o Ciclo — Classico e Científico: no próximo dia 22 às 19 horas, Português e às 21 horas, Espanhol; dia 23 às 14 horas, Filosofia e às 16 horas, Sociologia; dia 24 às 8 horas, Ciências e às 10 horas, Geografia; dia 25 às 19 horas, História e às 21 hs. Educação Moral e Cívica; e dia 26 às 19 horas, Matemática e às 21 horas, Inglês.

A publicação oficial dos resultados das provas está prevista para o dia 30 de novembro.

MINISTÉRIO DA EDUCAÇÃO E CULTURA
UNIVERSIDADE FEDERAL DE SANTA CATARINA
SUB-REITORIA DE ENSINO E PESQUISA
Departamento de Registro e Contrôle Acadêmico
EDITAL N. 712.A05.05

Abre inscrição ao Concurso Vestibular para 1972, marca horários dos exames e dá outras instruções.

Torno público, para conhecimento de quem interessar possa, o que se segue:

1. No período de 18 de outubro a 30 de novembro de 1971, estarão abertas as **Inscrições ao Concurso Vestibular**, para ingresso na Universidade Federal de Santa Catarina, no primeiro e segundo semestres de 1972.

2. As inscrições serão feitas no Departamento de Registro e Contrôle Acadêmico, localizado no Conjunto Universitário da Trindade, no horário das 10,00 às 12,00 horas e das 14.00 às 16,00 horas, de segunda a sexta feiras.

3. Para inscrição do candidato ao Concurso Vestibular será exigido:
   a) Documento com valor legal de identidade.
   b) Certificado de conclusão do ciclo médio ou equivalente, ou atestado que prove estar o candidato cursando a 3a. série do 2º ciclo.
   c) Pagamento da taxa de inscrição, no valor de Cr$ 70,000 (setenta cruzeiros), incluido o fornecimento da cédula de identidade.

OBS. a) Os candidatos de que trata a letra "b" do item 3, in fine, deverão apresentar prova de terem concluído a 3a. série do 2º ciclo ou equivalente, no período de 27 a 31 de dezembro de 1971 e nos horários referidos no item 2.
   b) No ato da inscrição, para efeito de cadastramento, o candidato deverá prestar informes, dentre outros, a respeito de suas situações eleitoral e militar (especies dos documentos, números, locais, datas e órgãos expedidores).

4. O Concurso Vestibular da Universidade Federal de Santa Catarina será único e unificado, abrangendo as seguintes áreas com os respectivos cursos:
   a) **Área de Ciências Biológicas:** Enfermagem, Farmácia e Bioquímica, Medicina e Odontologia.
   b) **Área de Ciências Físicas:** Engenharia Civil, Engenharia Mecânica, Engenharia Elétrica, Matemática (licenciatura e bacharelado) e Química (licenciatura).
   c) **Área de Ciências Humanas e Sociais:** Direito, Ciências Econômicas, Ciências Contábeis, Administração, Serviço Social, licenciaturas em Geografia, História, Filosofia, Pedagogia e Ciências Sociais.
   d) **Área de Artes e Comunicações:** Letras com licenciatura em Português, Inglês, Alemão, Francês, Italiano, Espanhol e Latim.

5. O concurso será realizado em três etapas, compreendendo as seguintes disciplinas: a 1a. etapa será constituida de Ciências (Biologia, Física, Química e História Natural); a 2a. etapa de Matemática e Português; a 3a. etapa de História, Geografia e uma lingua estrangeira (o candidato, no ato da inscrição, deverá optar por inglês ou francês).

6. As provas terão pesos diferentes de acôrdo com as diversas áreas assim distribuidas:
   Área de Ciências Biológicas: Ciências e Português (pêso 2) e para as demais peso 1.
   Área de Ciências Físicas: Matemática e Português (pêso 2) e para as demais pêso 1.
   Área de Ciências Humanas e Sociais: Português, Geografia e História (pêso 2) e para as demais pêso 1.
   Área de Artes e Comunicações: Português e Lingua Estrangeira (Inglês ou Francês) (pêso 2) e para as demais pêso 1.

7. O não cumprimento de qualquer das etapas eliminará, automaticamente, o candidato.

8. Os candidatos que deixarem de acertar 20% ou menos das questões formuladas em qualquer das etapas correspondentes à área de opção e área afim serão considerados inabilitados no Concurso Vestibular.

9. A nota zero, em qualquer das etapas, inabilitará o candidato.

10. Não será concedida revisão de provas.

11. Do resultado das provas não caberá recurso de qualquer natureza.

12. As questões do Concurso Vestibular versarão sôbre matérias constantes dos programas editados pela Universidade Federal de Santa Catarina, e serão elaboradas pela Comissão do Concurso Vestibular.

13. O número de vagas para 1972 será de 1.300 assim distribuídas:

	1º Semestre	2º Semestre
Área de Ciências Biológicas	150	180
Área de Ciências Físicas	150	180
Área de Ciências Humanas e Sociais	260	280
Área de Artes e Comunicações	40	60

14. Para efeito de matrícula, os candidatos serão classificados por área, de acôrdo com a ordem prioritária de opção expressa no ato da inscrição e observado o número de vagas e distribuição prevista no item anterior.

15. O Concurso Vestibular será realizado durante a primeira quinzena de janeiro de 1972, no Conjurto Universitário da Trindade, sendo a primeira etapa no dia 09 (Biologia, Física, Química e História Natural); a segunda no dia 11 (Matemática e Português) e, a terceira, no dia 13 (História, Geografia e Francês ou Inglês).

16. Todos os exames terão início às 8,00 horas, devendo os candidatos comparecerem 30 minutos antes da hora marcada. Para o ingresso nas salas onde serão procedidos os exames, o candidato deverá apresentar a cédula de identificação, fornecida pela DRCA, no ato da inscrição.

17. A classificação no Concurso Vestibular só terá validade para o ano de 1972.

Florianópolis, 9 de outubro de 1971.

Joceli Silveira — Chefe da Seção de Admissão.

VISTO: Bel. **Nelson Moritz La Porta** — Diretor do DRCA.

Prof. **Volney da Silva Milis** — Presidente da CCV.

Acervo: Biblioteca Pública SC - Hemeroteca Digital Catarinense

No setor amadorista

Com a vitória do Clube do Cupido diante do Clube Doze de Agôsto, 1x0, o campeonato estadual de futebol de salão chegou ao seu final. Repetiu assim o clube tricolor, a façanha do certame regional quando em série extra de jogos acabou por vencer ao elenco dozista por 3x2, através de penalidades máximas.

——— 0 ———

O campeonato citadino que no início desenhava-se favorável ao Grêmio da Celesc, teve ao final o duelo entre Doze e Cupido, realmente, as equipes que melhor se portam durante o certame.

——— 0 ———

Para êste ano, o Doze aparecerá reforçado com o concurso de Amandio, que reputamos como um dos melhores zagueiros do Estado, no momento, e que pertencia ao Clube de Campo de Tubarão.

——— 0 ———

O atleta já assinou o seu pedido de transferência, estando cumprindo momentâneamente o prazo determinado por lei. Terá condições de jôgo oficial sòmente em abril, mas até lá estará disputando partidas amistosas e torneios a fim de se integrar ao elenco dozista para 1972.

——— 0 ———

Também o jogador Paulo que veio do Hélio Moritz onde surgiu como uma grande promessa, já está atuando pelo elenco dozista, porém ainda sem ambiente na equipe. Rozendo Lima, treinador dozista, poderá assim contar para 1972, com o concurso de mais dois excelentes atletas a título de reforço.

——— 0 ———

O Clube do Cupido por enquanto nada apresentna de nôvo. Contou o concurso de Pedrinho nas eliminatórias e através dêle conseguiu dois excelentes resultados quando o placar complicava sua classificação. E' a grande esperança do tricolor para 1972.

——— 0 ———

Terminado o certame estadual, a Federação Catarinense de Futebol de Salão, resolveu conceder uma paralização em suas atividades afim de que a capital do Estado pudesse participar dos Jogos Abertos de Santa Catarina.

——— 0 ———

Tão logo termine os Jogos Abertos, a temporada salonista da entidade vai ter sequência com a última realização da temporada. Com jogos marcados para a cidade de Joinville, teremos o desenvolvimento do TORNEIO IVO VARELA.

——— 0 ———

Deverão participar as seleções de Florianópolis, Itajaí, Blumenau, Joinville e possivelmente, Brusque. A capital do Estado, nesta oportunidade estará sendo representada pelos atletas do Cupido e do Clube Doze.

——— 0 ———

Nilton Pereira, Carlos Brognolli e Djalma Hipólito da Silva, são os desportistas da ilha que já se encontram em Rio do Sul, participando dos Jogos Abertos de Santa Catarina, na qualidade de diretores.

——— 0 ———

A diretoria do Riachuelo ficou totalmente satisfeita pela produção de suas guarnições durante as disputas do campeonato regional de remo. Agora, o entusiasmo está voltado para a próxima competição que definirá o campeão citadino de 71, oportunidade em que os riachuelinos pretendem repetir o sucesso de domingo.

——— 0 ———

Os diretores do Clube Azul ainda não fixaram data para o batismo dos novos barcos que foram recentemente adquiridos nos estaleiros gauchos. A diretoria do clube azul e branco está pretendendo realizar o batismo com uma grande festa.

——— 0 ———

O presidente da Federação Catarinense de futebol de Salão, sr. Waldomiro Carllsson, deverá seguir amanhã para Rio do Sul onde será empossado Presidente do Conselho de Julgamento dos Jogos Abertos de Santa Catarina.

——— 0 ———

O Torneio de Inverno, promovido pelo LIC, vai ter seguimento na tarde de amanhã com duas partidas de futebol de campo, agora em sua fase final. As 15 horas jogarão Cartolas e Cafonas e às 16,15 estarão em confronto Boko Moko x Alvorada.

——— 0 ———

No domingo, pela manhã, mais dois jogos estão programados. As 9 horas deverão jogar Colorado x Maridões e às 10,15 horas Alvorada x Cafonas. A atual classificação é a seguinte:

1.o lugar — Alvorada com 0 pp.
2.o lugar — Boko Moko e Cartolas com 1 pp.
3.o lugar — Colorado, Maridões e Cafonas, todos com 2 pp.

——— 0 ———

No futebol de salão, apenas uma partida está marcada para domingo pela manhã e que reunirá os conjuntos do Cartolas e do Boko Moko.

——— 0 ———

Num desses nossos próximos artigos estaremos divulgando um retrospecto técnico e numerico da fase final do campeonato estadual de futebol de salão, conquistado pelo Clube do Cupido.

——— 0 ———

Hamilton Berreta, José Acacio dos Santos, Flavio Zippel, são alguns dos apitadores que estarão dirigindo os inúmeros cotejos programados para os próximos Jogos Abertos de Santa Catarina. A indicação da F.C.F.S. já foi enviada, atendendo a consultas da C.C.O.

——— 0 ———

O campeonato estadual de basquetebol adulto, sòmente voltará a ser restabelecido após os Jogos Abertos, segundo informações do presidente Carlos Alberto Brognolli

Remo

O Clube Náutico Riachuelo já deu início aos seus preparativos, objetivando nôvo sucesso no III Campeonato Citadino de Remo que tem sua própria regata, a terceira do calendário 71-72 da Federação Aquática de Santa Catarina, marcada para dia 14 de novembro. Como na fase de preparativos que antecederam as duas regatas que foram vencidas pela agremiação presidida pelo esportista Jorge Marques Trilha existe muita animação e confiança entre os pupilos de Orildo Lisbôa que pretendem melhorar sua posição de líder, aumentando a vantagem que o separa do vice-líder que é o Clube Náutico Francisco Martinelli. Quanto a êste último, mais o Clube de Regatas Aldo Luz têm saído ao mar com várias embarcações de novos, mas sqmente amanhã é que irão firmes nos treinos.

——— 0 ———

Por ocasião da disputa da regata que marcou nova vitória do Riachuelo, alguns torcedores do Azul e branco comentavam a possibilidade de virem a reaparecer os remadores Rainoldo Uessler (Base) e Ivan Vilain. Êles presenciaram a competição e naturalmente vibraram com o sucesso do seu clube e, em certo momento observou-se o remador blumenauense na voga do dois sem timoneiro, ao lado de Liquinho. Ambos estavam de calças compridas arregaçadas e camisa esporte e levaram de volta ao galpão o barco no qual Walter Costa e Paulo César Silveira fazia alguns minutos haviam vencido (e com muita categoria) o páreo número dois do programa que acabou inaugurando a competição. Êles podem voltar à atividade constituindo a dupla que todos tantas vezes aplaudiram e um páreo da terceira regata se apresenta para êles: o dois sem. Mas, tudo depende do pronunciamento de Base e Ivan que várias vêzes declararam encerradas suas carreiras no esporte dos fortes.

——— 0 ———

E ainda falando do Riachuelo, a diretoria do grêmio da Rita Maria cogita de marcar o dia 21 de novembro, ou seja, uma semana após a terceira regata do Campeonato, para promover o batismo solene das novas unidades de sua frota e que são um double-skiff, um skiff e um quatro sem, que receberão os nomes dos seus astros do passado, os remadores Otávio Aguiar, Joaquim Oliveira e Emilio Mund. Para tanto, já decidiu a diretoria riachuelina que várias festividades coroarão o acontecimento, inclusive uma regata interna, envolvendo todo o elenco alviazul, com diretores timoneando as yoles.

——— 0 ———

A Federação de Remo do Rio Grande do Sul nunca esquece os catarinenses. Sempre que promove uma regata que são os certames de remo do vizinho Estado, ela se dirige por ofício a Federação Aquática de Santa Catarina, convidando às suas filiadas a marcarem presença. E isto porque considera como essencial a colaboração do remo catarinense como essencial ao progresso do esporte dos fortes no Brasil que no último Pan-Americano conquistou três medalhas de ouro e uma de prata. Isto é bom para os dois Estados que já no próximo ano, com os paulistas, disputarão o I Campeonato Sul-Americano de Remo, em águas bandeirantes. Agora a REMOSUL promoverá, no dia 28 do próximo mês de novembro a Regata Fundação do Remo, homenageando uma vez mais Guaíba-Pôrto Alegre, o mais antigo clube de remo do Brasil. E convidou a FASC para se representar com os seus clubes, instruindo-a sôbre o recebimento das inscrições que serão até o dia 20 do mesmo mês e sôbre a estada em Pôrto Alegré. As despesas de hospedagem, incluindo as refeições, correrão por conta da REMOSUL, arcando os clubes apenas com as despesas de viagem. Quanto ao programa, é o seguinte: 4 com timoneiro, 2 sem timoneiro, Double-skiff e oito remos, havendo outros páreos entre os clubes locais como complemento do programa festivo. A FASC já remeteu às suas filiadas, através do vice-presidente Sadi Berber, o conteúdo do convite e agora é só esperar o pronunciamento dos clu-

INFORMA

Falando de cadeira

Gilberto Nahas

1 — Nunca é tarde para louvarmos grandes feitos esportivos e mesmo relembra-los. Refiro-me a dois fatos que me passaram pelo esquecimento e devo fazer referência à êles. A brilhante e difícil campanha do Colegial nas disputas do Estadual juvenil de futebol de Salão, quando por méritos, mercê um trabalho exemplar de seus diretores, treinadores e os próprios garotos, sagrou-se a equipe do Colegio Catarinense, Campeã do Estado. Dai sairão muitos craques para as divisões de cima do nosso salonismo. Outra notícia que merece citação foi a vitória do Riachuelo na última regata. O Riachuelo vem cuidando com muito carinho de seu plantel de remo, e as conquistas não tem sido assim por acaso. As outras duas tradicionais equipes de remo da Capital, que se cuidem com essa arrancada do Riachuelo em busca de grandes vitórias. Vamos ver se o decorrer de 1971, haverá bastante preocupação dos dirigentes para podermos formar excelente seleção para disputar o Brasileiro de Remo, título que perseguimos há muito tempo mas dadas as condições em que vive nosso remo e dadas as dificuldades não tem sido possível. Só o valor humano e a capacidade do remador não resolve. E' preciso dar-lhe os meios e isso sabemos ser difícil. Só na Guanabara, Rio Grande do Sul e São Paulo preocupa-se e tem condições de possuirem todas as aparelhagens para treinamentos e manutenção permanente dos seus planteis e de seus barcos.

2 — O jogador de futebol da atualidade, no mais é aquele de antigamente que jogava exclusivamente por um emprego, como sucedia aqui em Florianópolis, e mesmo a sistemática de arrumar-se empregos bons, estaduais e Federais, mudou. Hoje o atleta que tem direito a legislação trabalhista, vencimento digno, quer o "bicho" porque já é vício e mesmo os dirigentes oferecem sempre que querem uma vitória, e também o atleta já é conhecedor de toda a legislação a respeito de passe, salários, contratos etc...

Vai daí, que os bons jogadores, que pensam fazer do futebol uma profissão, se largam daqui e vão à procura de melhores oportunidades em outras cidades. Não sou contra a ida de atletas que procuram isso, mas admiro-me sim, da forma que são comercializados, a preço de banana a prazo, reforçando ainda mais os quadros interioranos e de outros Estados.

Jogador de 20 mil na Guanabara e São Paulo é bagulho e aqui por êsse preço são vendidos os nossos melhores atletas. E' uma pena, é uma desvalorização que só adquire valor depois que eles são vendidos para outros centros maiores pelos clubes que hoje os compram.

3 — Não é brincadeira não, mas hoje devem fazer 105 dias que os árbitros não sabem o que é dinheiro da FCF, e apenas gastaram mais ainda, colocando em ação seus recursos para as viagens que realizaram. Foi um descuido, uma falta de responsabilidade e uma paciva aceitação dos próprios árbitros que não sabem se receberão e como o dinheiro a que fazem juz. Coitado do futebol de nossa terra, que se bate por um estádio, mas que precisa urgentemente modificar as suas estruturas e ter, principalmente, responsabilidade, seriedade, organização.

Da notícia ao comentário

A maior rivalidade futebolística sul-brasileira chegou a ter a sua época quando o Campeonato Brasileiro de Seleções estava no auge, e ninguém chegava a pensar, que um dia, o certame teria que ser extinto por força das conveniencias do profissionalismo já amadurecido do futebol brasileiro, com os clubes boicotando as promoções da Confederação Brasileira de Desportos com a retenção pura e simples dos seus jogadores, pois não podiam parar, sob pena de irem a falência. Deles precisavam para excursões, os amistosos interestaduais. Depois vieram os torneios e em pouco tempo o certame nacional interseleções era extinto e, embora a C.B.D. deseje ressuscitá-lo, falta-lhe fôrças para tanto. Agora, com o Campeonato Nacional de clubes que aí está, não mais se fala nos certames de seleções e, alguém o fizer, corre o risco de ser chamado de louco e isso sem o menor exagero. Campeonato de seleções só mesmo o Mundial de Futebol, que é disputado de quatro em quatro anos.

Mas, estamos falando da rivalidade sul-brasileira e nisso não entram sòmente as seleções, Santa Catarina e Paraná, ao longo dos anos, tem mostrado que nos jogos, oficiais ou não, dos clubes que a velha rivalidade continua de pé, sendo mesmo uma pena que não se verifique um maior intercâmbio futebolístico entre os dois Estados, imediatamente após a realização dos seus campeonatos da Divisão Especial. Pode-se começar com um torneio entre Curitiba, com dois representantes, o interior paranaense com

vile fornecendo os representantes catarinenses em um octogonal em dois turnos. Isso ajudará o futebol de lá e de cá que, muitas vezes, por dois ou mais meses de cada ano sofrem com a falta de bons jogos.

Veja-se, por exemplo, o futebol catarinense que vai realizar um torneio intermunicipal para suprir a falta de jogos decorrentes do término do Campeonato Catarinense, realização esta que os clubes nem sabem as consequências que advirão, mas que não acreditamos compensadores se levada a efeito com um número elevado de participantes.

Após o Campeonato, Torneios com os mesmos ou quase os mesmos clubes estarão fadados ao fracasso. Com a metade, vá lá, mas o que resolverão mesmo os grandes torneios, nêles tomando parte clubes de Santa Catarina, Paraná ou Rio Grande do Sul. Mas, que não sejam longos demais, isto porque nos períodos quentes do ano realizações deste porte são por demais temerárias e o que sempre pesam na balança são as arrecadações dos jogos.

——— 0 ———

E falando da rivalidade Santa Catarina-Paraná, depois de amanhã, no estádio "Adolfo Konder", jogam Avaí e Atlético Paranaense duas glórias dos dois Estados nos velhos tempos, que prometem um mundo de emoções, jogando cada qual o futebol que têm. Valerá a pena ver o encontro, colaborando com o presidente José Amorim que verá se o público lhe oferece condições para que outros espetáculos de tal envergadura possa

3 anos/3.000 depositantes/ 3.000.000,00 em depositos/350 unidades habitacionais financiadas

amos que é só sorrisos — também pudera, cumprimos a promessa aos nossos depositantes. Entramos em ritmo de Brasil Grande.

É assim que comemoramos nosso terceiro aniversário.
são três anos de contínua atuação no mercado de Capitais em Santa Catarina.
Lançamos um nôvo sistema de poupança e trabalhamos numa constante para difundir o sadio hábito de poupar pequenas economias em benefício de uma coletividade da qual você também participa.

CADERNETA DE POUPANÇA DA APESC
Onde seu dinheiro cresce e aparece.

APESC ASSOCIAÇÃO DE POUPANÇA E EMPRÉSTIMO DE SANTA CATARINA
Rua Tenente Silveira, 21 — Fone 2589 — Florianópolis, SC.

Acervo Biblioteca Pública SC - Hemeroteca Digital Catarinense

DOCUMENTOS EXTRAVIADOS

Foram extraviados os documentos de uma Cabioneto Ford F-350, motor n. LA-81HA14729, Certificado n. 202393 — de propriedade da Firma Distribuidora Pimpa Ltda.

ASSOCIAÇÃO CATARINENSE DE ENGENHEIROS

EDITAL DE CONVOCAÇÃO ASSEMBLÉIA GERAL EXTRAORDINÁRIA

Convoco os Senhores Engenheiros associados para a Assembléia Geral Extraordinária, a realizar-se na Sede da A. C. E., à rua Eng. Newton Valente da Costa s/n, nesta Capital, no dia 18-10-71 (segunda-feira), às 20 horas em primeira convocação e às 20h30m em segunda convocação, para eleição dos representantes da ACE junto ao Conselho Regional de Engenharia e Arquitetura da 10a. Região.

Florianópolis, 02 de outubro de 1971.

Eng. Hamilton Nazareno Ramos Schaefer
Presidente da Associação Catarinense de Engenheiros

PROCON — Procuradoria e Contabilidade Ltda.

Resp. Técnico: Niwaldo N. Hübener
CPF — 001 755 109
Registro CRCSC — 1108
Escritas Contábeis e Fiscais
Declarações de Impôsto de Renda
Organização de Emprêsas
Procuradoria Administrativa
Endereço: Rua Victor Meirelles, n. 30 — Sala "A"
Caixa Postal. 604 — Florianópolis — Santa Catarina

DR. CLOVIS PRUDENCIO

ODONTÓLOGO — CRO-SC. 315

Ex-Diretor Presidente do Hospital de Caridade e Maternidade "JONAS RAMOS" de Caçador, e responsável pelo Serviço de Traumatologia e Cirurgia Oral.
Estagiário do Instituto Estomatológico e Centro de Estudos de Implantes ÇBS no Brasil — São Paulo.
Curso de Especialização em Implantes Artificiais.
Membro da Associação Brasileira de Implantologia
ESPECIALIDADES
PRÓTESE IMPLANTADA E CONVENCIONAL
CIRURGIA E TRAUMATOLOGIA ORAL
ODONTOLOGIA CLINICA
Consultório: GALERIA COMASA — 9º Andar — sala 904
Horário: das 8 às 12 — 14 às 20 horas.

vidros

INDÚSTRIA E COMÉRCIO DE VIDROS SÃO PEDRO LTDA.

Vidros diretamente da fábrica — os melhores preços da Praça. Consulte nossos preços — Matriz Lages.
Filial a Rua Aracy Vaz Callado. 40.
Estreito — Florianópolis.

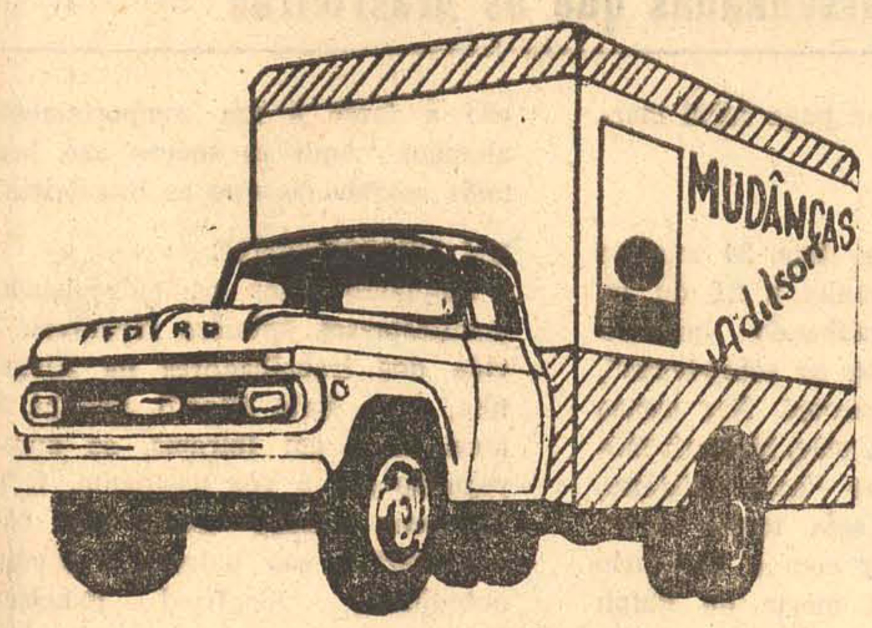

MÓVEIS CIMO
MUDANÇAS LOCAIS E PARA OUTRAS CIDADES DISPENSAMOS ENGRADEAMENTOS. RUA PADRE ROMA, 53 — FONE 2778 — ANEXO AO DEPÓSITO

ALUGA-SE

Apartamento com 4 quartos, garage e demais dependências Ver e tratar à Rua Duarte Schuttel, 38.

OPORTUNIDADE

Vende-se ou troca-se por carro uma casa na Praia de Caieira perto da Armação da Piedade, estilo americano, recém construída, possuindo praia particular. Os interessados deverão tratar com Sr. Arlécio à Rua Germano Wendhausen, n. 38.

TV LAR

Assistência Técnica a domicílio — Rádios — Televisores — Eletro-domésticos. Aberto até às 22 horas O mais completo estoque de peças e acessórios.
R. Coronel Pedro Demoro, 2.133 — Fone 6284

XXXXX

COMPRA-SE
Televisores usados. Paga-se o melhor prêço da praça.

XXXXX

Distribuidores exclusivos das pilhas National para a Grande Florianópolis.

ESCOLA SUPERIOR DE ADMINISTRAÇÃO E GERÊNCIA — ESAG

Edital de Concorrência Pública n. 01/71

A ESCOLA SUPERIOR DE ADMINISTRAÇÃO E GERÊNCIA — ESAG, torna público que fará realizar, dia 22 de outubro de 1971, às 14 horas, em sua sede, a rua Visconde de Ouro Prêto 91, nesta Capital, Concorrência Pública nas seguintes condições:

OBJETO DA CONCORRENCIA — A Concorrência do que trata o presente Edital destina-se a alienação (venda) de material constante do seguinte:

1 — RURAL WILLYS: fabricado no ano de 1969, motor n. B9353982, capacidade para 5 pessoas com preço base de Cr$ 8.000,00. Unidade — uma quantidade 1.

Obs.: O veículo acima encontra-se a disposição dos interessados à rua Visconde de Ouro Prêto, 91.

I — **DAS PROPOSTAS**

a — A proposta deverá ser apresentada em duas vias.

b — A proposta deverá contar obrigatoriamente:

1. Nome e endereço do proponente, com firma reconhecida.

2. Preço por extenso e com algarismos.

3. Prazo 10 dias de validade, para estudos e solução, contados da abertura do processo.

II — **CONDIÇÕES DE PARTICIPAÇÃO**

1. A proposta deverá ser entregue na ESCOLA SUPERIOR DE ADMINISTRAÇÃO E GERÊNCIA — ESAG, à rua Visconde de Ouro Prêto, 91, até duas horas antes da abertura do processo mediante recibo em que se mencionará data e hora do recebimento assinado por funcionário para tal fim designado.

III — **DA ABERTURA DAS PROPOSTAS**

a — A abertura das propostas verificar-se-á às 14 horas do dia 22 de outubro de 1971.

b — As propostas abertas serão rubricadas pelo proponente presente.

IV — **DO PAGAMENTO E DESPESAS**

a — O licitante considerado vencedor deverá recolher à Tesouraria da ESCOLA SUPERIOR DE ADMINISTRAÇÃO E GERÊNCIA — ESAG, no prazo de 48 horas o valor do proposto para a aquisição pretendida.

b — As despesas decorrentes com a transferência do material ficará sob a responsabilidade do proponente vencedor.

V — **DO JULGAMENTO**

O julgamento da concorrência será feito por Comissão designada pela ESCOLA SUPERIOR DE ADMINISTRAÇÃO E GERÊNCIA — ESAG.

A ESCOLA SUPERIOR DE ADMINISTRAÇÃO E GERÊNCIA — ESAG se reserva o direito de aceitar ou rejeitar todas as propostas apresentadas, parcial ou totalmente sem que assista aos proponentes direito algum a reclamações ou indenizações. No julgamento das propostas serão observados os critérios preconizados pelo art. 133, do Decreto Lei n. 200, de 25-02-57 e art. 7º da Lei n. 3.704 de 12-07-65. Florianópolis, 11 de outubro de 1971.

Assinado — **Antenor Naspolini** — Diretor Geral

LANCHONETE VENDE-SE

Bem montada, instalações novas. Ponto central. Vêr e tratar a rua Padre Miguelinho, 12 — ao lado da futura sede do Banco do Brasil. Aceita-se carro como parte da entrada.

AC ADMINISTRADORA & CORRETORA DE NEGOCIOS COMERCIO E REPRESENTAÇÕES LTDA.

FELIPE SCHMIDT, 51 — GALERIA JAQUELINE
LOJA 7 — FONE 3689

VENDAS

Praia do Meio — com 2 quartos — sala — [illegible]inha — banheiro — área de serviço.
[illegible] madeira na Praia de Itaguaçu — com 3 [illegible] — sala — copa — cozinha — banheiro — [illegible] de serviço.
[illegible] no Saco dos Limões — 3 quartos — sala — [illegible] cozinha — banheiro — área de serviço.

Apartamentos

[illegible]tamentos no Edifício São Francisco — Rua Arno Hoeschel (Koesa).
Apartamentos no 3º andar e andar térreo — com 2 quartos — living — cozinha — banheiro — área de serviço.
[illegible] financiados.
[illegible]tamentos no Edifício Cisne Branco — Rua General Gaspar Dutra — Estreito.
Apartamentos com 1 e 2 quarto — living — cozinha — banheiro — área de serviço
Totalmente financiados.
Apartamento no Edifício Itaguaçu — Praia do Meio.
Apartamento com 2 quartos — living — cozinha — banheiro — área de serviço.
Totalmente financiado.
Apartamento na Praia de Camboriú — Avenida Central — centro comercial com 1 quarto — living — cozinha — banheiro — área de serviço — hall.
Apartamento com 58m2 no Edifício Paraná — sétimo andar — nº 705.
Totalmente mobiliado.

Terrenos

1 terreno com 756m2 na Praia do Meio
3 lôtes na Trindade com 394m2 — cada um.
10 lotes em Barreiros — próximo a Concasa — Estrada Federal Nova.

ENTREGUE-NOS OS ABORRECIMENTOS DA [illegible]STRUÇÃO DA SUA NOVA CASA, UMA EQUIPE ALTAMENTE ESPECIALIZADA CUIDARÁ DE TUDO PARA VOCÊ.
CONHEÇA NOSSOS PLANOS.

DRA. HELENA KRETZER PHILIPPI

CRM — SC 1052 — CPF 250342198
[illegible]RICIA e GINECOLOGIA
[illegible] Câncer Ginecológico
[illegible]ormonal
[illegible]
Esterilidade
Parto Programado
Especialização no Hospital das Clínicas de São Paulo
Santa Casa da Misericórdia de São Paulo
Maternidade-Escola da Universidade Federal do Rio de Janeiro
Edifício Aplub
[illegible] Ilhéus n. 8 — 12º andar, sala 125
[illegible] feira.
Atende: Das 16,00 às 20,00 horas.

Drs. SADI LIMA e UBIRAJARA DIAS FALCÃO

— ADVOGADOS —
Cobranças Judiciais para Emprêsas, Causas Cíveis Trabalhistas e Criminais
Rua Cel. Pedro Demoro, 1.548 — Fone 6352
ESTREITO — FLORIANÓPOLIS

Dr. Rodrigo D'Eça Neves
Cirurgião Plástico
Curso de especialização de dois anos no Hospital das Clínicas de São Paulo.
Tratamento Estético das Mamas — Abdomem — Rugas — Nariz — Cicatrizes — Transplante de Cabelos.
Atende no Hospital Governador Celso Ramos às têrças e quintas, após às 15 horas.

RESIDÊNCIA E LOTES

Vende-se uma residência [illegible] JARDIM ITAGUAÇU com duas salas conjugadas três quartos banho, cozinha, dependência de empregada garagem varanda e estacionamento, ainda sem habite-se

LOTES — Vendem-se ótimos lotes situados no JARDIM ITAGUAÇU com água instalada ruas calcadas e drenage pluvial

[illegible]

COMUNICAÇÃO

LUIZ CARLOS DE SOUZA, brasileiro, solteiro Consultor Jurídico do Estado, residente à rua Júlio Moura nº 10, nesta Capital, possuidor do C.P.F. .... nº 067214519-72., vem comunicar que nada tem haver com a duplicata nº A19/3535C, no valôr de Cr$ 258,10 à Bromberg Comercial S.A., pois àquela refere-se a homonimo, conforme Edital do 4º Tabelião de Notas e Protestos em Geral, publicado no Jornal "O Estado" de 13-10-71.

SINDICATO DOS TRABALHADORES NAS INDÚSTRIAS DE ENERGIA HIDRO TERMO ELÉTRICAS EM FLORIANÓPOLIS

EDITAL DE CONVOCAÇÃO

Pelo presente Edital, faço saber que nos dias, 15, 16 e 17 de dezembro de 1971 será realizada nêste Sindicato a eleição para a composição da Diretoria, Conselho Fiscal e Delegados-representantes ao Conselho da Federação a que está filiado êste Sindicato, bem como a de seus respectivos suplentes, ficando aberto o prazo de 15 (quinze) dias para o registro de chapas na Secretaria, que correrá a partir da data da publicação dêste Edital, tudo de acôrdo com o art. 11 e seu parágrafo 1º da Portaria n. 40, de 21 de janeiro de 1965. As chapas deverão ser registradas em separado, sendo uma para os candidatos à Diretoria e Conselho Fiscal com os seus respectivos suplentes, e outra para os delegados-representantes ao Conselho da Federação e seus suplentes. Os requerimentos para o registro de chapas deverão ser apresentados na secretaria, em 4 (quatro) vias, assinados por todos os candidatos pessoalmente, não sendo permitida, para tal registro, a outorga de procuração, devendo ser apresentados todos os requisitos contidos no parágrafo 1º do art. 11 da citada Portaria. O requerimento acompanhado de todos os documentos exigidos para o registro será dirigido ao Presidente do Sindicato, podendo êsse requerimento ser assinado por qualquer dos candidatos componentes da chapa. A Secretaria da entidade, no expediente normal, fornecerá maiores detalhes aos interessados, achando-se afixada, na sede do Sindicato, a relação do que é obrigatório para o citado registro. Caso não seja obtido "quorum" em primeira convocação, as eleições em segunda convocação serão realizadas nos dias 10, 2 e 3 de janeiro de 1972, e não conseguindo ainda a coeficiente, em terceira e última convocação nos dias 13, 14 e 15 de janeiro de 1972, para o que ficam convocados, desde já, todos os associados da entidade. As eleições serão realizadas no período das 8 às 16 horas, com Urna Itinerante, e, das 16 às 20 horas com Urna fixa na sede da entidade, isto em cada um dos dias das eleições

Florianópolis, 13 de outubro de 1971.

Alézio Fernando Henrique — Presidente

MOÇAS E RAPAZES

Precisa-se. ótimo ordenado. Tratar à R. Jerônimo Coelho, 4 — sala 8.

Estado de Santa Catarina
Secretaria dos Transportes e Obras
DEPARTAMENTO DE ESTRDAS DE RODAGEM

O Departamento de Estradas de Rodagem de Santa Catarina (DERSC), comunica aos interessados que se acha aberta Concorrência para Seleção de Emprêsa de Consultoria — EDITAL N. 26/71. para a elaboração de Planos Diretores de Transportes na Região Oeste e na Região Alto Vale do Itajaí, com prazo de entrega das propostas marcado para às 9,00 (nove) horas do dia 15 (quinze) de dezembro de 1971, na Sede do DERSC.

Cópia do referido Edital será obtida mediante o recolhimento da importância de Cr$ 200,00 (duzentos cruzeiros) na Tesouraria do DERSC, no 7º andar do Edifício das Diretorias em Florianópolis, onde serão prestados maiores esclarecimentos.

DERSC., em Florianópolis, 11 de outubro de 1971.

Engº Civil **Ernani Abreu Santa Ritta** — Diretor Geral do DERSC.

COMPRAMOS AÇÕES.
PAGAMOS À VISTA

divesc
distribuidora de titulos e valores mobiliarios do estado de santa catarina

CIA CATARINENSE
DE CRÉDITO, FINANCIAMENTO E INVESTIMENTOS

Integrante do Suporte Financeiro do Projeto Catarinense de Desenvolvimento

rua trajano, 16, 1º andar, fones: 3060 e 2525

FUNDO POPULAR OFISA
CONVÊNIO DE AUTO-FINANCIAMENTO — SÉRIE "A"

Dr. JOSÉ DE MIRANDA RAMOS, na qualidade de Presidente da Assembléia Geral Extraordinária realizada no último dia 29 de setembro, e atendendo decisão da referida Assembléia Geral, convoca os senhores consorciados do FUNDO POPULAR OFISA — CONVÊNIO DE AUTO-FINANCIAMENTO — SÉRIE "A", para uma Assembléia Geral Extraordinária a realizar-se na sede do Lira Tênis Clube, nesta Capital, no próximo dia 21 de outubro de 1971, às 20,00 (vinte) horas, em primeira convocação, ou às 20,30 (vinte) horas e (trinta minutos, em segunda convocação, como dispõe a Cláusula XIV dos Estatutos Sociais, a fim de serem tratados os assuntos constantes da seguinte

ORDEM DO DIA

1. Apreciação do relatório apresentado pela Comissão constituida na última Assembléia Geral Extraordinária de 29 de setembro para o levantamento das contas da administração no período de 01-04-71 à 30-09-71, bem como [illegible]imento do acêrvo.

2. Apreciação, discussão e votação da proposta de alteração dos Estatutos, a ser apresentada pela Comissão constituido na última Assembléia Geral Extraordinária de 29 de setembro para êste fim específico.

3. Eleição da nova Diretoria.

4. Assuntos de interesse geral.

OBS. Recomenda-se aos consorciados que a partir da presente data façam o pagamento de suas mensalidades através de depósito bancário, no Banco Nacional de Minas Gerais S. A., em conta corrente vinculada em nome do Fundo Popular Ofisa — Convênio de auto-financiamento — Série "A".

Florianópolis, 11 de outubro de 1971.

Dr. **JOSÉ DE MIRANDA RAMOS.**

PRONEL
promotora de negócios imobiliários

Vendendo

São José — Casa de madeira com 3 quartos, 2 salas, cosinha, banheiro, em terreno de 10x35 m2.
Preço Cr$ 28.000,00
Lagoa da Conceição — Casa com 3 quartos, sala cosinha, banheiro, e garagem.
Preço Cr$ 30.000,00
Lagoa da Conceição — Casa moderna recem-construida com gran[illegible] te[illegible] no melhor ponto da L[illegible] com praia particular.
Preço Cr$ [illegible].000,00
Preço Cr$ 30[illegible].000,00 [illegible]eit[illegible]-se propostas.
Centro — Rua Meio Alvin, casa de 2 andares com 4 quartos, 2 banheiros sala, dependências e garagem.
Preço Cr$ 120.000,00 entrada Cr$ 90.000,00.
APARTAMENTOS
Edifício Tania Mara — Na chacara da Hespanha, últimas unidades a preço de lançamento.
Entrega em maio de 1972.
[illegible] Av. [illegible] Cunha aptos [illegible] quarto [illegible] m2
Edifício Bahia — Apto. de 2 quartos, sala, banheiro [illegible], entrada Cr$ 15.000,00.
Edifício Bahia — Na Rua João Pinto, com frente para o mar Baía Sul. 2 lojas.
Edifício Itajubá — Na praia de Coqueiros, 2 apartamentos pequenos e 2 lojas.
Edifício Alcion — Apto e Lojas a partir de .... Cr$ 360,00 mensais.
Edifício Aldebaran — O mais luxuoso que já se [illegible] em Florianópolis. Um apto por andar com [illegible]gens e 220 m2. de área.
[illegible] somente de uma unidade.
[illegible] — Na Rua Almirante Alvin [illegible] bem espaçosas.
TERRENOS
Dispomos de terrenos no Centro, Coqueiros e Estreito.
ALUGUEL..
Alugo apto. de 2 e 3 quartos no Edifício Presidente.
Alugo uma loja no Edifício Bahia.
QUER ALUGAR, COMPRAR, VENDER UM [illegible] PRONEL RESOLVE O SEU PROBLEMA
[illegible] NEGOCIAMOS COM QUASE TODAS AS INCORPORADORAS DE FLORIANÓPOLIS.
Rua Tte. Silveira, 21 — Centro Comercial — sala 02 — fone 4763.

Acervo: Biblioteca Pública SC - Hemeroteca Digital Catarinense

MULLER & FILHOS — material de Construção em geral

INFORMA

Jogando na noite de ontem em São Luiz, no Maranhão, a equipe do Botafogo derrotou o combinado Moto Clube-Sampaio Corrêa por 3x0, tentos de Zequinha Paulo Cesar e Nei.

O ESTADO

Florianópolis, Sexta-feira, 15 de outubro de 1971

Feira de Ciências: uma promoção de grandeza

Para a Comissão Organizadora da 1ª Feira de Ciências da Grande Florianópolis e para os alunos do Instituto Estadual de Educação "a teoria de pouco vale se a ela não sobrevir uma aplicação prática" Elegendo essa máxima em regra de ouro, estudantes e professôres do IEE partiram para a realização de uma feira que propiciaria aos alunos a demonstração da validade da teoria na elaboração de trabalhos. Constando da **Semana do IEE,** a 1ª Feira de Ciências da Grande Florianópolis está instalada no pátio do estabelecimento, contando com a participação dos Colégios Coração de Jesus, Imaculada Conceição, Aplicação da Universidade Federal de Santa Catarina, Catarinense, além do IEE. O professor Milton Krieger, Coordenador da 1ª Feira de Ciências da Grande Florianópolis, explica que Colégios de municípios vizinhos deveriam participar da mostra, mas a maioria se atrasou e não aprontou seus trabalhos.

Desde o dia 11, quando foi inaugurada, a Feira tem recebido centenas de visitantes. São pais de alunos, grupos de estudantes e até professôres curiosos diante de 400 trabalhos. No pátio, disposto numa sequência, os **stands** desvendam os segrêdos das ciências e o seu processo evolutivo.

CIENTISTAS PRECOCES

No pátio de recreação do IEE, velhos, jovens e crianças transitam entre os **stands** da Feira. O visitante **ao entrar no pátio** é logo abordado e convidado a observar os trabalhos de uma equipe, ouvindo as explicações necessárias.

Silara Sulamita Truppel, 13 anos, cursando a 2ª série do ginásio do Colégio Coração de Jesus não dá tempo para pergunta. Vai logo falando:

— Eis minha equipe. Margarete, Rosane, Malvina e Heloisa. Elaboramos um trabalho sôbre "eletrólise da água". O oxigênio, separado do hidrogênio, passa através de um tubo e é canalizado para uma vazilha cheia de água e sabão. Causa a formação de bôlhas que aquecidas pelo fogo, explodem.

Silara fica junto ao trabalho quase o dia todo e de tôdas da equipe é a mais loquaz.

— Ainda não fiquei cansada de explicar aos visitantes o funcionamento dos nossos trabalhos. Cinco ao todo. Só estou um pouco rouca, mas vale a pena. Ciências é a matéria de que mais gosto e quando crescer pretendo especializar-me num dos seus ramos.

Revela que a segunda vez que participa de uma Feira dêsse tipo. A primeira foi em Blumenau, no ano passado. Ao contrário do espectador, perdido entre tantas explicações técnicas, Silara pacientemente explica tantas vêzes quantas forem necessárias para o entendimento do visitante. Fala num tom professoral, que cativa até mesmo suas colegas. Estas, confidenciam que ela sempre foi "a primeira da turma, obtendo as melhores notas"

INCENTIVO A CRIAÇÃO

Neri, Vera Lúcia, João Antônio e Renato, alunos do 2º Científico J do IEE consideram a Feira "a grande oportunidade que todo aluno espera para demonstrar sua capacidade criativa". Um dos trabalhos da turma, exposto no **stand** "Integração Escola-Comunidade" demonstra o desenvolvimento embrionário dos suínos nas suas várias fases.

— Fomos até Santa Cruz do Sul, no Rio Grande — contam — buscar um espécime num frigorífico que gentilmente emprestou o material.

Maria de Lourdes Cardoso e Beto, alunos do 2º Científico J, têm o privilégio de receberem em seu **stand** grande número de curiosos. Chegam até a fazer revezamento para atender os visitantes. Seu trabalho suscita a curiosidade de todos. Maria de Lourdes é quem conta:

— Para conseguirmos os vários exemplos de desenvolvimento embrionário começamos a trabalhar em maio, visitando a Faculdade de Medicina, Maternidades e Hospitais, reunindo as várias fases do processo (embrião e feto). Aqui na Feira os jovens tem uma visão completa do nascimento de uma vida humana, da fecundação até a luz.

FEIRA ANUAL

A Feira de Ciências da Grande Florianópolis, segundo o professor Walter Gomes, um dos diretores do IEE, provàvelmente passará para o calendário oficial do estabelecimento, realizando-se anualmente:

— Estamos entusiasmados com a participação efetiva dos alunos e com o grande número de visitantes. A direção do IEE está orgulhosa de seus anos.

AL: despesa de divulgação é questionada

Dizendo que acaba de ser suplementada em Cr$ 100 mil a verba destinada à divulgação de atos oficiais da Assembléia, totalizando Cr$ 200 mil os gastos da Casa com publicidade no corrente ano, o Deputado Waldir Buzatto, do MDB, anunciou ontem um **pedido de informações** à Mesa Diretora, a fim de saber de que maneira estão sendo empregados os recursos da referida dotação. Justificando o seu pedido o parlamentar adiantou à imprensa que "em princípio sou contra o fato de a Assembléia gastar dinheiro com publicidade, pois entendo que as notícias de ordem política cumprem ser divulgadas, por serem de interêsse público, sem subvenção." Acrescentou no entanto que é praxe o Legislativo não subvencionar mas contribuir para o bom desempenho dos órgãos da imprensa, mas ressalvou: "Há determinados órgãos da imprensa, não em prejuízo de outros mas principalmente em prejuízo da divulgação honesta em tôrno de certos parlamentares, que são contemplados com importâncias especiais pela Mesa Diretora".

Frisou que o seu pedido não decorre de qualquer ressentimento, "pois felizmente tenho tido tôda a cobertura da nossa imprensa. Não da imprensa comprometida com as verbas do Presidente da Assembléia, mas da imprensa livre, que divulga com autonomia e independência".

É o seguinte, na íntegra, o pedido de informações do Sr. Waldir Buzatto: "Senhor Presidente. O Deputado que êste subscreve, com fundamento no artigo 153 do Regimento Interno, requer a Vossa Excelência, se digne informar o seguinte: 1º) — Quanto, do mês de maio até a presente data, foi gasto pelo ítem 1409 — Divulgação de Atos Oficiais — do Orçamento vigente desta Assembléia Legislativa, especificando a quantia gasta mensalmente? 2º) — Quais os órgãos de divulgação falada, escrita e televisionada, e os jornalistas que perceberam ou percebem por conta do referido ítem? 3º) — Qual o pagamento mensal feito à cada um dos órgãos referido, ou jornalistas? 4) — Detalhar a sede das emprêsas ou do jornalistas que perceberam ou percebem tal remuneração?"

Aliciador fazia anúncios para recrutamento de jovens

Ibirama (Dos enviados especiais Wilson Libório de Medeiros e Orestes Araújo) — Na redação de um pequeno jornal — "O Vale do Norte" — e na Rádio Mirador, em Ibirama, era comum e não causava espécie a visita de um discreto Senhor chamado Walter Idker, aparentemente um técnico em contabilidade, legalmente estabelecido na rua Nereu Ramos, e muito conhecido na cidade. Falava lentamente, mas costumava ser objetivo. As habituais visitas as redações tinham um objetivo bem definido, além da prosa trivial com o redator ou locutor. Queria, no jornal, um lugar de destaque para estampar seu anúncio, "num lugar bem visível". Na rádio, queria ouví-lo antes ou depois dos programas de maior audiência. No anúncio, oferecia vantagens e convocava interessados que quisessem assinar contrato de trabalho com emprêsas alemãs. O chamariz funcionava eficientemente e Idker mandou grande número de jovens para as indústrias e emprêsas rurais da Alemanha.

Repentinamente, o discreto senhor embarcou para a Europa. Para a Alemanha, precisamente. E não se fala mais nêle a não ser para dizer que tinha um bom conceito na cidade ou que — no dizer de um popular — "ganhava Cr$ 30,00 por cada jovem recrutado e enviado para a Alemanha". Muitos não sabem que essa atividades — o aliciamento de trabalhador para fins migratórios — é crime previsto na legislação penal.

Walter Idker era muito procurado por jovens colonos de Rio do Sul e Agrolândia. Roland Nikel é um dêles.

Roland Nikel diz que fábrica fornecia até chope aos operários

Roland Nikel, casado, 38 anos, proprietário do Bar e Restaurante City, foi recrutado em Blumenau, diretamente pelo Chefe da Sessão de Pessoal da Fábrica Pegulan, de plásticos, seguindo para a Alemanha num grupo de 42 rapazes. Viveu e trabalhou durante três anos na cidade de Frankenthal, de 31 de março de 1964 a setembro de 1967.

— Na Pegulan, afirmou — comecei trabalhando em serviço braçal, mas como todos eram bem observados pelos chefes, os que se mostravam mais interessados no trabalho eram logo promovido. Nos últimos meses de Alemanha eu já era operador de máquinas, tendo, inclusive, trabalhado em máquinas experimentais, pois a fábrica aperfeiçoava seu maquinário em busca de menor custo.

Conta Roland que depois de três meses de trabalho sério, porém humano, conseguiu até comprar um carro, com o qual percorreu diversas cidades do país, nas suas folgas.

— Minha renda média era de 1.200 a 1.300 marcos por mês e desta importância eram descontados o Impôsto de Renda, Seguros, Assistência Médica, taxa para a igreja da fé que cada um professava e outras mais, restando, líquidos 750 marcos.

— As refeições eu as fazia na cantina da própria fábrica, pagando 75 penings por cada uma, sendo que a comida era boa e farta.

LIBERDADE

Exemplificando o regime de total liberdade que os patrões permitiam aos trabalhadores, Roland conta que na fábrica onde trabalhava se achavam instaladas máquinas automáticas de cerveja, "que lá é de excelente qualidade", e se desejasse o operário poderia obter uma lata introduzindo uma moeda num recipiente próprio. Ninguém se embebedava e, nas raras vêzes em que isso aconteceu, o trabalhador foi mandado para casa.

— Nesse caso, sim, o operário era punido, sofrendo a título de penalidade um desconto no salário mensal.

TRABALHO FISCALIZADO

"Quanto ao regime de trabalho — esclarece Roland Nikel — era muito bom, sem qualquer excesso ou exploração, pois o Ministério do Trabalho Alemão não permite que, por exemplo, a mesma turma trabalhe duas semanas seguidas no turno da noite, havendo sempre rodízio nos turnos de trabalho, que obedeciam aos seguintes horários: das 6 às 14 horas; das 14 às 22 e das 22 às 6 horas. Cada turma trabalhava 8 horas por dia. Expediente aos sábados só de três em três semanas ,para que fôsse completado o mínimo mensal de 42 horas por semana. Tôda hora-extra era remunerada".

A Pegulan tinha em suas linhas de produção mais de 3.000 operários estrangeiros, dos quais 120 eram brasileiros. Os trabalhadores dessa fábrica moravam em blocos residenciais de propriedade da emprêsa, cabendo um apartamento para cada dois operários solteiros, mediante o aluguel mensal de 65 marcos.

SENSACIONALISMO

Referindo-se as denúncias de mercado escravo, Roland se mostra cético, pois o tratamento que recebeu na Alemanha foi bem diferente.

— Acho que está havendo muito sensacionalismo, provocado talvez por trabalhadores que queriam ganhar sem trabalhar. O ambiente lá é muito bom e se já não fôsse casado e tivesse um filho, ficaria por lá mesmo, como meu amigo Walter Krauss, que casou e lá vive.

"Aqui, as moças são bem mais assanhadas que as brasileiras"

Sigmar Radloff, 25 anos, trabalha numa fábrica de plásticos na cidade alemã de Bötzingen e envia periòdicamente cartas a sua família, em Ibirama. O teor dessas cartas, reveladas a O ESTADO, denota otimismo e satisfação. Queixas, muito poucas: um Natal solitário, longe da família. No mais, revela que depois que se adaptou e fêz ambiente, tudo melhorou. Joga futebol despreocupadamente nas horas de folga e manda presentes para a família. Desfaz as apreensões da mãe:

"A senhora pergunta se é verdade se desejo retornar. Olha, por enquanto não tenho nenhuma intensão de voltar ao Brasil. Nós aqui podemos sôbre-hora (trabalho extra) à vontade, mas não compensa muito, pois os descontos comem a maior parte da remuneração".

Numa outra carta enviada à família, Sigmar conta a festa que fizeram, êle e seus companheiros, por ocasião da conquista do tricampeonato mundial de futebol pelo Brasil. Numa de suas últimas cartas comenta que está para mudar de emprêgo, transferindo-se para a Mercedez-Bens, que paga 1.500 marcos.

BOA VIDA

Ralph Mödinger, tem 24 anos e foi para a Alemanha a 21 de janeiro de 1970 ganhando mensalmente, "contando as sôbre-horas", cêrca de 1.200 marcos. Nas cartas que manda para a mãe, D. Ruth Mödinger, conta que "está satisfeito, embora a vida seja muito cara" Sem se preocupar com o noticiário à respeito da morte de Ralph Holler, diz que seu filho "é muito responsável e trabalhador":

— Quando partiu, dei Cr$ ..... 340,00 para ajudá-lo e dois meses depois êle fêz questão de me restituir a importância. Depois de nove meses na Alemanha, Ralph já economizara cinco mil cruzeiros e agora já deve ter muito mais, embora êle não nos revele quanto, pois pretende fazer-nos uma surprêsa ao retornar.

D. Ruth Mödinger está orgulhosa de seu filho. Para reforçar sua retidão e bom-senso ela revela que Ralph nunca gostou de boemia.

— Numa de suas cartas, êle manda dizer que tinha uma restrição a fazer a um comportamento alemão: "Aqui as môças são bem mais assanhadas que as brasileiras".

UM DESCONTENTE

Enquanto todos os entrevistados manifestavam opiniões favoráveis a vida dos trabalhadores na Alemanha, o Sr. Enio Minelli, que há 27 anos mora em Ibirama, se encarrega de ser a voz destoante. É tido como cidadão "muito bem conceituado" e sua palavra é sempre acreditada. "Siegfried Eskelsen, meu ex-empregado, não está satisfeito na Alemanha" — revela.

— Prometeram-lhe um emprêgo no qual teria chances de especializar-se numa profissão, mas em vez disso colocaram-no trabalhando na carga e descarga de vagonetes que transportavam ácido. Só mudou de função depois de reclamar às autoridades alemãs. A pessoa que recrutou Siegfried, aqui em Ibirama, mentiu três vêzes: primeiro quando disse que êle poderia escolher o trabalho que quisesse; quando lhe prometeu alojamento e alimentação grátis e quando lhe garantiu que lhe dariam uma especialização e só lhe deram serviço braçal.

Delegacia do Trabalho investiga e Holzmann quer a verdade

A Delegacia Regional do Ministério do Trabalho em Santa Catarina, cumprindo determinações superiores, está atuando junto às áreas competentes para sustar novos recrutamentos de jovens catarinenses para trabalharem na Alemanha. A informação foi prestada ontem a O ESTADO pelo Delegado Ciro Belli Müller, acrescentando que já solicitou à emprêsa de Turismo Holzmann para cancelar novas remessas de jovens ao Exterior, bem como evitar temporàriamente os trabalhos de extração de passaportes para terceiros.

De outra parte, o Sr. Antônio Pedro Nunes, Diretor da Turismo Holzmann, que mantêve contato telefônico com o Sr. Ciro Müller, prefere manter-se calado quanto ao rumoroso caso de encaminhamento de jovens para Alemanha, alegando que "está havendo grande distorção dos fatos e a posição da emprêsa é de tranquilidade". Finalizou dizendo que se manterá calado, sem fazer qualquer declaração ou sensacionalismo, "aguardando o pronunciamento das autoridades federais, que apuram a verdade".

Prefeito de Blumenau apreensivo: Leia na página 2

Literatura infantil dá prêmios de 20 mil

O Governador Colombo Salles assinou decreto instituindo e regulamentando o concurso "Santa Catarina de Literatura Infantil", dividindo em duas estapas e com prêmios no valor de vinte mil cruzeiros, os mais elevados do gênero no país. Haverá preliminarmente um concurso de texto e após o seu julgamento haverá uma segunda etapa destinada a premiar as ilustrações de texto. Cada prêmio será do dez mil cruzeiros e a Comissão Julgadora será composta por membros do Instituto Nacional do Livro, da Fundação Nacional do Livro e da Secretaria da Educação.

O concurso terá âmbito nacional e as inscrições estarão abertas a partir de 1º de dezembro, estendendo-se até 30 de junho do próximo ano. Tôdas as Secretarias de Educação dos demais Estados e do Distrito Federal receberão o regulamento através da Coordenação de Relações Públicas do Govêrno. O concurso será anual e o vencedor do prêmio de texto integrará a Comissão Julgadora das ilustrações.

Fazenda do Sul hoje em Florianópolis

O Secretário da Fazenda do Rio Grande do Sul, Sr. José Hipólito de Campos, e do Paraná, Sr. Lineu Klippel, chegam hoje a Florianópolis com a finalidade de manter encontro com o titular da Fazenda de Santa Catarina Sérgio Uchôa Rezende. O encontro visa o estabelecimento de bases comuns aos três estados na formulação de medidas tributárias, assim como para a fixação de uma política de integração com vistas ao desenvolvimento Regional.

A chegada do Secretário gaúcho está prevista para hoje, às 8 horas, e a do paranaense para o período da tarde.

FUNDESC

O Fundo de Desenvolvimento do Estado de Santa Catarina — **Fundesc** — aprovou, durante o Govêrno Colombo Salles, através do **Besc** e do **Brde,** 57 projetos de financiamentos num total de Cr$ 233.640.847,00.

Êsses recursos permitiram a expansão industrial do Estado, aumentando consequentemente o produto interno bruto e a renda per capita.

DIA DO PROFESSOR

No transcurso do DIA DO PROFESSOR, a Universidade Federal de Santa Catarina, jubilosamente, cumprimenta os professôres brasileiros, reiterando a sua confiança de que hão de prosseguir, no exercício da nobilitante profissão, fazendo honra aos que lhes confiaram a alta responsabilidade de formar vocações úteis à Pátria.

SAMUEL FONSECA

Reitor em exercício da Universidade Federal de Santa Catarina

Acervo: Biblioteca Pública SC - Hemeroteca Digital Catarinense