O TEMPO

Sintese do Boletim Geometereológico de A. Seixas Netto

válido até às 23h18m do dia 10 de novembro de 1970 FRENTE FRIA: Negativo; PRESSÃO ATMOSFERICA MEDIA: 1013,2 milibares; TEMPERATURA MEDIA: 70,3º centigrados; UMIDADE RELATIVA MEDIA: 81,4%; Cumulus — Stratus — Tempo médio: Estavel.

O ESTADO

Florianópolis, Têrça-feira, 10 de novembro de 1970 — Ano 56 — Nº 16.512 — Edição de hoje 8 páginas — Cr$ 0,20

Biblioteca Pública — C. Posta,204

SINTESE

BLUMENAU

Desde sábado, Blumenau está interligada a diversas cidades brasileiras pelo moder no sistema de comunicação de discagem direta a distância. Com a presença de tôda a imprensa daquela cidade, a Embratel fêz demonstrações de funcionamento dos serviços de DDD. Iniciados em carater experimental e que possibilitarão desenvolvimento mais rápido do Estado, no setor das comunicações.

LAGES

O Projeto Rondon Sete, a ser realizado em janeiro e fevereiro, na região da Amazonia, Norte, Nordeste e Centro Oeste do Brasil, contará com a participação de academicos da Universidade do Planalto Catarinense, UNIPLAC. São êles, Aleida Ramos Quedes, Silo Antônio Crema, José Damiam e Henrique Hess.

FLORIANÓPOLIS

Dentro dos objetivos de cobrir as 24 principais cidades do Estado, o Curso Fundamentos da Cultura Catarinense será levado a mais 6 municipios no periodo de 3 a 12 de dezembro, obedecido o seguinte roteiro: de 3 a 7 — Mafra; 4 a 8 — Canoinhas; 5 a 9 — Pôrto União; 6 a 10 — Caçador; 7 a 11 — Videira e 8 a 12 — Curitibanos.

Cêrca de 8.000 pessoas já ouviram o ciclo de palestras desse Curso, promovido pelo Departamento de Cultura da Secretaria da Educação e Cultura, com o objetivo de mostrar as determinantes do catarinensismo e promover a integração cultural das várias áreas do Estado.

BRUSQUE

Tratando de assuntos de interesse da comunidade brusquense, esteve em Florianópolis, o prefeito José Germano Schaefer. Junto ao Plameg, tratou da construção da ponte sobre o Rio Itajaí Mirim, dentro da Cidade, fazendo entrega da documentação necessária. A importância dessa construção é de suma valia para o trânsito, face ao crescente aumento de veículos na cidade Berço da Fiação Catarinense.

FLORIANÓPOLIS

Com o prazo de 30 dias, acham-se abertas no Tribunal de Justiça do Estado as inscrições ao concurso pera provimento do cargo de advogado do Juízo de Menores. É condição indispensável a participação ser bacharel em direito, por Faculdade Oficial ou reconhecimento pelo Govêrno Federal.

EMPRÊSA EDITORA O ESTADO LTDA.

Administração, Redação e Oficinas: Rua Conselheiro Mafra, 160 — Caixa Postal, 139 — Fone 3022 — Florianopolis — Santa Catarina. / DIRETOR: José Matusalém Comelli / SUPERINTENDENTE: Marcílio Medeiros Filho / EDITOR: Luiz Henrique Tancredo / GERENTE: Osmar Antonio Schlindwein / SUB-GERENTE: Divino Mariot / REDATORES: Sérgio da Costa Ramos, Antônio Kowalski Sobrinho, Sérgio Lopes e Pedro Paulo Machado / REPORTERES: Wilson Libório de Medeiros e José Carlos Soares / SUCURSAL DE BLUMENAU: Rua XV de Novembro, 504 / REPRESENTANTES: A.S. Lara Ltda. — Avenida Beira Mar, 454 — 11º A.S. Lara Ltda. — Rua Vitoria, 657 — 3º andar — São Paulo — Propal Propaganda Representações Ltda. — Rua Coronel Vicente, 456 — 2º andar Pôrto Alegre e Representação Paranaense de Veiculos Publicitários Ltda. REPAVE — Rua Voluntarios da Patria, 475 — 12º andar — Curitiba.

Andreazza: BR-282 fica pronta até 75

(Última Página)

Todos vão ao Tobogã que entrou na onda

O **tobogan** — a mais nova diversão da Cidade — tem concentrado grande público que disputa na fila sua vez de deslizar. O esporte, se é que assim pode ser chamado, exige certa arte e, aos menos avisados, é bom lembrar que cuidado nunca é demais para evitar o que aconteceu com aquela môça que ao escorregar perdeu sua peruca.

Debutantes do Country tiveram o grande baile

Pela primeira vez o Santacatarina Country Club apresentou suas deputantes à socidade catarinense. Isto aconteceu sábado, quando o clube comemorou seu quinto ano de existência. A festa constituiu-se no acontecimento social mais importante de Florianópolis no final da semana, prolongando-se até as primeiras horas de domingo.

Roberto Carlos contra tóxicos

O cantor Roberto Carlos anunciou ontem à noite que aceitará o convite das autoridades brasileiras para participar da Campanha de Esclarecimento da Juventude encetada pelos Ministérios da Justiça, Educação e Saúde, para o combate ao uso de tóxicos e entorpecentes. Afirmou o ídolo da juventude brasileira que até o momento não havia recebido nenhuma comunicação a respeito, acrescentando que se convocado não hesitará em colaborar com as autoridades para reprimir o uso de drogas e o tráfico de entorpecentes.

Três ministérios

A campanha de âmbito nacional terá a participação direta dos três ministérios para evitar a disseminação de entorpecentes que vai tomando vulto na faixa jovem da população. O Ministério da Educação exibirá filmes educativos e divulgará através da Imprensa os males que causam o uso das drogas, enquanto que o Ministério da Saúde promoverá um trabalho de medicina contra o mal. Por sua vez, o Ministério da Justiça, através da Polícia Federal, desencadeará uma "blitz" contra os traficantes que dia-a-dia aumentam suas atividades.

Loteria Esportiva teve 8 ganhadores

Apesar das **zebras** apresentadas pelos jogos do teste 23 da Loteria Esportiva, oito apostadores fizeram os 13 pontos necessários para ganhar Cr$ 1.101.507,90 cada um. Quatro da Guanabara — Francisco Alves, Dolores Moreira, Diana de Araújo e Ivan Inocêncio, três de São Paulo — Hilton da Cunha, Cicero de Oliveira e Hélio Maria, além de Hilton Tavares, do Estado do Rio, são os novos milionários da Loteria Esportiva.

O próximo teste, que terá seus jogos antecipados para sábado devido as eleições marcadas para o dia 15, é considerado pelos apostadores como um dos mais difíceis com a inclusão de partidas com times desconhecidos. Em virtude da antecipação dos jogos, a Superintendência da Loteria Federal marcou para às 18 horas de amanhã o encerramento das apostas. Entendem alguns que o montante será menor e poucos serão os acertadores.

Administração tem encontro de todo o País

O Reitor Ferreira Lima presidiu a instalação do Encontro de Administradores Universitários que congrega representantes de tôdas as universidades brasileiras. O ato, que foi realizado ontem nas dependências da Reitoria da Ufsc, contou com a presença de professôres e autoridades estaduais. Após a instalação, foram iniciados os trabalhos em grupo.

Florianópolis recebe visita de 31 Adidos

Chegaram ontem à Capital 31 adidos militares estrangeiros juntos às Missões Diplomáticas Brasileiras, que permanecerão em Santa Catarina até amanhã. Após uma visita às autoridades, os adidos militares seguem hoje para Blumenau onde visitarão as indústrias Garcia, Hering e Artex. Amanhã, estarão conhecendo o parque fabril joinvillense.

Matador do carteiro pegou 15 anos

Em sessão do Tribunal do Juri realizada ontem e encerrada às 23h45m., sob a presidência da Juiza Tereza Grisólia Tang, da 1ª Vara Criminal, foi condenado a 15 anos de reclusão, como incurso nas sanções do Art. 121, § 2º, item IV "in-fine", do Código Penal, o réu José Francisco de Lima, que em dezembro de 1966 abateu a tiros, por motivo fútil, o carteiro José Verissimo. A tese de Legítima Defesa Putativa e desqualificação do crime para homicídio privilegiado, foi rejeitada, pelo Juri, por quatro votos contra três.

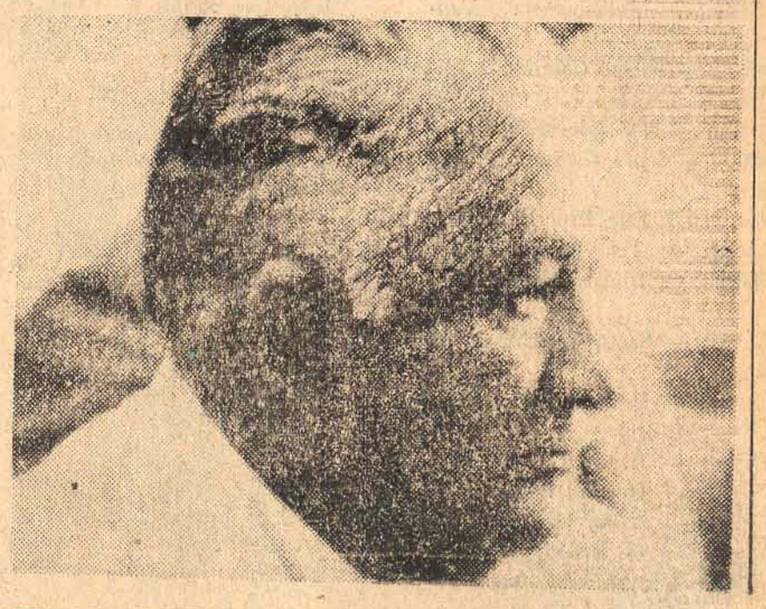

Acervo: Biblioteca Pública SC - Hemeroteca Digital Catarinense

O seu programa

CINEMA

SÃO JOSÉ

15 — 19,45 — 21h45m
Kent Lane — Michele Carey
A INCERTEZA DE UM JOVEM
Censura 14 anos

RITZ

17 — 19,45 — 21h45m
Giuliano Gemma — Nino Benvenutti
VIVO OU PREFERIVELMENTE MORTO
Censura 10 anos

CORAL

15 — 20 — 22h.
Beryl Reid — Susannah Coral Browne
TRIAGULO FEMININO
Censura 18 anos

ROXY

14 — 20h.
Programa Duplo
O EXERCITO DE 5 HOMENS — O EXTRAORDINARIO MARINHEIRO
Censura 14 anos

JALISCO

17 — 20h.
James Franciscus — Ilona Rodgers
O TESOURO NA NEVE
Censura 18 anos

GLLORIA

17 — 20h.
Dennis Waterman — Romy Schneider
NÃO CHORE, MEU AMOR
Censura 18 anos

RAJA

20h.
Programa Duplo
AUDACIA DOS HOMENS SEM LEI — AS BRUXAS
Censura 18 anos

SÃO LUIZ

20h.
Sidney Poitier — Spencer Tracy — Katharine Hepburn
ADIVINHEM QUEM VEM PARA JANTAR
Censura 5 anos

TELEVISÃO

TV COLIGADAS CANAL 3

16h00 — Clube da Criança
16h15m — As Aventuras de Rin Tin Tin — Filme
16h45m — Os Três Patetas — Filme
17h00 — Horário Político
17h15m — Mulheres em Vanguarda
18h15m — Santa Catarina 2 Minutos
18h20m — TV Educativa
19h00 — Santa Catarina 2 Minutos
19h30m — Tele Esporte
19h40m — Tele Jornal Hering
20h05m — Irmãos Coragem — Novela
20h35m — Santa Catarina 2 Minutos
20h40m — Discoteca do Chacrinha — Musical
21h50m — Reporter Garcia
22h05m — Horário Político
22h20m — Assim Na Terra Como No Céu — Novela
22h50m — Santa Catarina 2 Minutos
22h55m — Grande Cinema.

Zury Machado

RIO

Noite da Ceresta é a moda no Rio e a convite do proprietário do simpático e acolhedor "Scotch Bar", na última semana participei da tão divulgada noite da ceresta. O que vi, foi muita gente de nome na alta sociedade do Rio e gente jovem, empolgado com as velhas músicas.

. / / .

NOITE DAS CINDERELAS

Em Blumenau, sábado o fechadíssimo Tabajara Tenis Clube, recebeu a sociedade catarinense, para a festa denominada "Noite das Cindirelas". Foi bastante elegante concorrida a noite de Gala que promoveu aquela sociedade, tendo como Patronese a senhora Deyse Werner Salles. A Diretoria do Tabajara e especialmente o casal Briguith e Arno Bernardes, êle Presidente do citado clube, nossos cumprimentos. Representaram Florianópolis nesta noite de Gala os lindos brotos: Juliana Wosgraus e Yeda Maria Heineck, Caudinha e Kiko artistas foram mestres cerimonial e em nome da sociedade Tabajara, entregaram lindo presente a Patronesse.

. / / .

Já que estamos falando em Blumenau, o cantor João Luiz exclusivo da Odeon, no Rio nos disse ainda êste mês volta a Blumenau para um show. Parabéns a quem o contratou, o moço tem uma espetacular voz e invejável bossa.

. / / .

RIO

Le-Bisto, o luxuoso restaurante na Fernando Mendes em Copacabana que também é ponto de gente que é gente. Sem se falar no excelente serviço, o atendimento é o melhor, e também a maneira simpática como recebe, o seu proprietário. Em companhia do elegante casal Nair Theodoro Atherino na semana passada jantei lá.

. / / .

DE SÃO PAULO

Da Firma Alcantra Machado estou recebendo convite para a inauguração do Parque Anhembí, com a feira Salão do Automóvel. O acontecimento será dia 20 próximo e contará com a presença do Presidente Medici.

. / / .

Julio Cabelereiro agora está com seu instituto de beleza a rua Vidal Ramos. Sem dúvida o conhecido cabelereiro, agora tem melhores condições de confôrto para as suas exigentes clientes.

. / / .

Nossos cumprimentos ao Senhor Ayrton Salgado pelo seu aniversário. Em sua bem decorada residência o casal Salgado, recebeu convidados para um jantar.

. / / .

Num show promovido por Cartola, sábado, Elizeth Cardoso e Neide Mariorrosa, cantaram no salão nobre do Centro Universitário no Rio.

. / / .

Araranguá, não recebi o convite que um telegrama em meu poder diz: Pedimos sua confirmação vinda Baile Municipal Turismo, assinado Prefeitura e Rotary. Por gentileza peço esclarecimento.

. / / .

Os responsáveis pelo centro social Stella Maris com um ofício nos informaram que já estão concluídas as obras do cemitério Jardim da Paz.

. / / .

Quem esteve de aniversário sábado e festejou com movimentada reunião, foi o Clube Limoense. Nossos agradecimentos ao Diretor Social Paulo Marinho, pelo convite que nos enviou.

. / / .

DEBUTANTES DO BAILE BRANCO

Evanguelia e Elza Bernardini, Kátia Silva, Ivana de Mello Kowalski, Letícia Maria Machado, Lígio Maria Bernardes, Lúcia Maria Leal de Meirelles, Cristina Lacerda, Gilza Maria Moreira, Olcedir Caldas, Rita M. Guedes, Maria Adélia e Maria Cacilda Costa e Walma Bittencourt Corrêa, são lindos brotos de nossa sociedade que vão fazer seu Debut, dia 19 de dezembro no Baile Branco do Clube Doze de Agôsto.

. / / .

No desfile coleção Hugo Rocha, realizado recentemente no Rio, a maravilhosa manequin Mixin desfilou com o vestido de Gala que foi especialmente confeccionado para Miss Santa Catarina 1970, que desconhecendo o motivo, o costureiro recebeu o vestido após o certame no maracanãzinho. Bem, o que nos interessa dizer, é que esta peça maravilhosa, foi feita em crepe e organza côr rosa e na passarela, do Copacabana Palace foi uma verdadeira consagração em elegância e bom-gôsto.

. / / .

A Associação Atlética Banco do Brasil, Oscar Palace, Scorpios, e Paineiras com movimentados coquetéis vão homenagear às Debutantes do Baile Branco.

. / / .

Em seu Gabinete na Capital do trabalho, visitei o senhor Dr. Tibiricá Botelho, Secretário do Interior e do Turismo do Estado de S. Paulo. O Secretário com aquela simplicidade e elegância nos disse que seu desejo, é muito breve voltar a nossa capital.

. / / .

O milionário paulista Humberto Veroueiro, num jantar muito simpático no Rubayat, me pôs a disposição uma das suas maravilhosas fazendas para uma temporada de férias.

. / / .

Regina e Roston Nascimento em seu bem decorado apartamento, receberam êste colunista para um almôço íntimo. Sinceramente fiquei impressionado pela maneira correta como recebeu a jovem senhora.

. / / .

PENSAMENTO DO DIA:
A liberdade é na filosofia a razão; na arte, a inspiração; na política, o direito.

Música Popular

AUGUSTO BUECHLER

Tributo a Vitor Manga.

Eu escrevi tanto sôbre o 5º FIC e acabei esquecendo-me de comentar a apresentação da Brazuca — a nova Brazuca — no show especial que houve — se não me engano — na última noite da fase nacional. O mesmo show que apresentou o Tim Maia.

Domingo à noite estava eu jantando, a televisão ligada, quando no Programa Flávio Cavalcanti foi anunciada a presença da Brazuca. Êles entraram e deram aquêle show. Mas o que mais tocou a todos foi a homenagem que êles prestaram ao baterista Vitor Manga, recentemente falecido. Luís Keller interpretou Tributo a Vitor Manga, com Antônio Adolfo transformando o seu piano elétrico numa verdadeira caixinha de música e o nôvo baterista dando o seu show particular.

No fim da apresentação desligaram-se os holofotes que estavam em cima dos artistas e acenderam-se as luzes. Resultado: todo mundo chorando. Parece que o Flávio Cavalcanti finalmente abandonou as suas teatralizações e ficou com um autêntico nó na garganta. Não deu prá dizer mais nada: "Os comerciais, por favor!".

Foi uma homenagem muito bem prestada, porque o Manga era mais que um colega da Brazuca: era um dos maiores bateristas do Brasil. E o Flávio falou muito bem, quando disse:

— Foi uma covardia do céu, tirar a vida dêsse rapaz.

A Nova Brazuca.

E quanto à nova Brazuca, só tenho palavras elogiosas para me dirigir a êsse conjunto. Antônio Adolfo, o cabeça de todo o conjunto está sempre dando provas de que está por dentro das novas tendências musicais. Sem abandonar o sem marca registrada, fêz uma completa reforma na Brazuca, que adquiriu outro embalo, novos acordes, nôvo esquema de trabalho. Eu me abri quando êles apresentaram, no Maracanãzinho, "Juliana". Uma interpretação nova, com muito mais balanço, com o emprêgo de outros instrumentos de percussão. O que a Odeon precisa fazer urgentemente é lançar mais um elepê com êsse genial conjunto. Meus amigos: a nova Brazuca é um **barato**. E quem tem Antônio Adolfo, tem tudo.

É Verdade?

O último número d'O Pasquim traz, em sua seção "As Dicas", uma nota sob o título "Fofoca" e que tem o seguinte conteúdo:

— Juro que não quero fazer fofoca, mas me disseram que a música que a Beth Carvalho cantou no V Festival da Canção, como se fôsse de sua autoria, não é dela, é do Edmundo Souto que, por sinal fazia parte do Júri. A pessoa que me disse é de tôda confiança. Até falou assim: "pode perguntar ao Nelson Motta, que é da TV-Globo. Êle sabe". Quer dizer: não quero fazer fofoca, mas esta achei sensacional. — (Sérgio Cabral)".

Será que, isso é verdade? Se fôr, é o fim da picada!

Pedro É Com Piero.

Nas gravações do 5º FIC aconteceram coisas realmente interessantes. Um exemplo relaciona-se com a gravação da vencedora, **Pedro Nadie**. A gravação original é com **Piero** e é da CBS. A CBB lançou um LP com algumas músicas da fase internacional e quem interpreta "Pedro Nadie" é um cantor chamado **Pero** (sem o "i"). Mas, por incrível que pareça a não-original ficou melhor que a original. A de Pero (Polydor/CBD), ficou melhor que a de Piero (CBS). Embora respeitando a opinião de vocês, não posso deixar de registrar a minha: a gravação original com Piero, ficou bastante apagadinha. Comparem as duas aqui citadas e vejam se eu não tenho razão.

BR-3 É Com Tornado e Ternura.

Já com relação a **BR-3** volto a preferir a gravação original, com Tony Tornado e o Trio Ternura. No LP aludido acima, lançamento CBD, a vencedora da fase nacional é interpretada por **Gerson Combo** e os acompanhamentos são da Orquestra Som Bateau. Mas não dá para encostar com o original, não.

Horóscopo

OMAR CARDOSO

TÊRÇA-FEIRA — 10/Nov/1970

ÁRIES — 21/mar — 20/abr — Tome decisões que não devam ser adiadas, a fim de aproveitar bem as próximas horas. Tôdas as boas oportunidades que tiver no terreno sentimental e doméstico, poderão ser aproveitadas inteligentemente.

TOURO — 21/abr — 20/mai — Perspectivas felizes de auto-realização profissional. Conte com o poder de sua mente, visto que a perseverança, a determinação e o senso de progresso material, presentes em você, o levarão ao êxito.

GÊMEOS — 21/mai — 20/jun — Este não é certamente, o seu dia para fazer confidências. É bom ponderar antes o que vai dizer. Por outro lado, o período é favorável ao seu êxito pessoal, com base nas suas atividades. Aja inteligentemente.

CÂNCER — 21/jun — 21/jul — Uma visão antecipada do que possa fazer no fim da semana, lhe trará positivas conclusões, o que haverá de facilitar tudo para você. Os contatos com gente de Câncer e Peixes renderá dinheiro e amizades.

LEÃO — 22/jul — 22/agô — Possibilidades de grandes lances financeiros haverão de surgir nos próximos dias, quando o Sol e Mercúrio estiverem em Sagitário. Dê mais atenção aos compromissos assumidos na semana passada.

VIRGEM — 23/agô — 22/set — Novas possibilidades de sucesso profissional deverão surgir nesta têrça-feira, especialmente para os corretores de imóveis de Virgem. Há previsão de uma transação que lhe trará ótimo proveito.

LIBRA — 23/set — 22/out — Previna-se para uma promoção dependente de uma assinatura de importante documento para sua vida profissional. Poderá receber promoção social, conseguir nôvo emprêgo ou encaminhar valioso projeto.

ESCORPIÃO — 23/out — 21/nov — Seu entusiasmo poderá levá-lo a excessos no setor de atividades, devendo prevenir-se contra o exagero. Canalizando a sua fôrça de vontade em sentido positivo e sem desperdícios, será melhor.

SAGITÁRIO — 22/nov — 21/dez — Acredite mais na poderosa influência de Sagitário, pois você terá magníficas oportunidades de conseguir melhoria em sua vida, através das qualidades positivas de seu signo. Prenúncios favoráveis.

CAPRICÓRNIO — 22/dez — 20/jan — Algumas oposições deverão ser esperadas nesta têrça-feira, mas com decisão e ânimo para superá-las. O contato com pessoas influentes o levará a soluções mais práticas e viáveis.

AQUÁRIO — 21/jan — 19/fev — Tudo que estiver sob a égide do planêta Urano, terá solução, andamento ou prosseguimento feliz nesta têrça-feira. A presença de Marte em Libra tende a reforçar a sua fôrça de vontade. Seja perseverante.

PEIXES — 20/fev — 20/mar — Se ainda não chegou a sua vez de conseguir uma vitória inesquecível, pode contar com essa possibilidade feliz. Seu horóscopo favorece, atualmente, os grandes negócios, tende a beneficiá-lo em tudo.

HOTEL ANDRINOS

Em Florianópolis, na Lagôa da Conceição, recanto mais pitoresco da Bela Ilha, Andrinos lhe oferece Hotel com apartamentos comportando casal e dois filhos por Cr$ 800,00 mensal. Praia a 10 metros do Hotel, restaurante próprio com descontos especiais aos hóspedes.

Tribunal de Justiça

RESENHA DE JULGAMENTOS

O Tribunal de Justiça do Estado julgou, na sessão de 4 de novembro do corrente, os seguintes processos:

1) Habeas corpus n. 4.588 de Florianópolis, impetrante o dr. Tulio Cesar Gondin e paciente José Carlos Rodrigues.

Relator: Des. TROMPOWSKY TAULOIS.

Decisão: unanimemente, conceder a ordem, sem prejuizo do processo.

2) Habeas corpus n. 4.584 de São José, impetrante o dr. José de Brito Andrade e paciente Talcicio José Soares.

Relator: Des. MAY FILHO.

Decisão: unanimemente, conceder a ordem, sem prejuizo do prosseguimento do processo. Custas na forma da lei.

3) Exceção de suspeição n. 17 de Florianópolis, excipiente A Sociedade Brasileira de Urbanismo e excepto o exmo. sr. dr. Juiz de Direito da 2ª Vara Civil.

Relator: Des. RUBEM COSTA.

Decisão: unanimemente, não conhecer do pedido. Custas na forma da lei.

x x x

A Primeira Câmara Civil do Tribunal de Justica do Estado julgou, na sessão de 5 de novembro do corrente, os seguintes processos:

1) Apelação de desquite n. . . . 3.344 de Chapecó, apelante o dr. Juiz de Direito, "ex-officio" e apelados Lealcindo Ribeiro e s/m.

Relator: Des. EDUARDO PEDRO DA LUZ.

Decisão: por votação unânime, negar provimento à apelação. Custas pelos apelados.

2) Apelação de desquite n. . . . 4.347 de Joinville, apelante o dr. Juiz de Direito da 2ª Vara, "ex-officio" e apelados Luiz Silva e s/m.

Relator: Des. EDUARDO PEDRO DA LUZ.

Decisão: por votação unânime, negar provimento à apelação. Custas pelos apelados.

3) Apelação de desquite n. 3.349 de Florianópolis, apelante o dr. Juiz de Direito da Vara de Família, Órfãos e Sucessões, "ex-officio" e apelados Luiz Larre Barbosa e s/m.

Relator: Des. EDUARDO PEDRO DA LUZ.

Decisão: por votação unânime, negar provimento à apelação. Custas pelos apelados.

4) Apelação de desquite n. . . . 3.368 de Blumenau, apelante o dr. Juiz de Direito da 1ª Vara, "ex-officio" e apelados Aristides da Silva Andrade e s/m.

Relator: Des. EDUARDO PEDRO DA LUZ.

Decisão: por votação unânime, negar provimento à apelação. Custas pelos apelados.

5) Apelação de desquite n. . . . 3.376 de Indaial, apelante o dr. Juiz de Direito, "ex-officio" e apelados Sinder Seifret e s/m.

Relator: Des. EDUARDO PEDRO DA LUZ.

Decisão: por votação unânime, negar provimento à apelação. Custas pelos apelados.

6) Apelação cível n. 7.648 de Joinville, apelante Idalício Palhares e apelada Indústria de Móveis Bela Vista Ltda.

Relator: Des. MAY FILHO.

Decisão: por votação unânime, negar provimento à apelação. Custas pelo apelante.

Acórdão assinado na sessão.

7) Apelação cível n. 7.296 de Mafra, apelante Formêncio Ratkoski e Evaldo Ratkoski apelado Wenceslau Krachinski.

Decisão: por votação unânime, negar provimento à apelação. Custas pelos apelantes.

8) Apelação cível n. 7.556 de Florianópolis, apelante Cláudio de Oliveira e apelados Dirceu Gomes.

Relator: Des. EDUARDO PEDRO DA LUZ.

Decisão: por votação unânime, negar provimento à apelação. Custas pelo apelante.

9) Apelação cível n. 7.686 de Ponte Serrada, apelante Dorvalino Minozzo e apelado Dinival Amorim Antunes.

Relator: Des. EDUARDO PEDRO DA LUZ.

Decisão: por votação unânime, negar provimento à apelação. Custas pelo apelante.

Acervo: Biblioteca Pública SC - Hemeroteca Digital Catarinense

Capoeiras terá parque infantil

O Prefeito Ary Oliveira estará entregando oficialmente ao público na próxima semana, no Bairro de Capoeiras, o Parque Infantil, em fase de conclusão, que está sendo instalado no jardim fronteiro ao Grupo Escolar Edite Gama Ramos.

FUTEBOL

Seguiu ontem para Pôrto Alegre a caravana de funcionários do Município de Florianópolis que representa o Clube Municipal e que, na capital gaucha, estará integrando a equipe de desportistas que, na quarta-feira jogará com seus colegas de Pôrto Alegre, em continuação ao I Campeonato Sul Brasileiro de Futebol dentro das comemorações da Semana de Pôrto Alegre.

Agricultores debatem crédito rural

Onze gerentes e chefes de carteiras agrícolas de diversas agências bancárias de Caçador, Videira, Rio das Antas e Tangará estiveram recentemente reunidos no Centro de Treinamento de Videira — Cetrevi — analisando a problemática do desenvolvimento e estruturando uma programação de crédito rural para a região do Alto Vale do Rio do Peixe. Durante o encontro ficou estabelecido que sòmente serão liberados recursos para as atividades ligadas à fruticultura de clima temperado, suinocultura, bovinocultura de leite e culturas de trigo, milho e soja. Concluiu-se também que para impulsionar o processo de desenvolvimento agrícola da região, os recursos financeiros serão liberados mediante projetos elaborados por técnicos da Acaresc e Secretaria da Agricultura, com ênfase especial no uso de insumos modernos e adoção de práticas agrícolas regionais.

EM IPUMIRIM DESENVOLVIMENTO É PRIORIDADE

A fim de elaborar um plano de ação para solução dos problemas prioritários do município, as classes produtoras de Ipumirim estão realizando um levantamento sócio-econômico. O trabalho vem sendo executado sob iniciativa da prefeitura em colaboração com o escritório municipal da Acaresc e Conselho de Desenvolvimento local e brevemente, baseado nos resultados da coleta e análise dos dados, será realizado um simpósio.

"Novo partido" já tem pronto seu manifesto

Nos últimos dias que precedem as eleições parlamentares não são apenas eleitorais os esforços registrados nos meios políticos: se é intensa a movimentação dos candidatos da ARENA e do MDB em todo o País, não parece menor, também, o trabalho dos idealizadores do terceiro partido, que pretendem desencadear a campanha pela sua criação logo depois de revelados os resultados das urnas.

Já está pronto, inclusive, o seu manifesto de lançamento, e o nôvo partido se denominará Republicano Liberal. O manifesto será divulgado na primeira quinzena de dezembro, em comemoração aos cem anos do Manifesto de Itu, que marcou o aparecimento do primeiro Partido Republicano.

O terceiro partido terá como objetivo principal, conforme seus mentores, lutar pela redemocratização nacional sem compromissos com o Govêrno ou a atual situação, nem com os seus contrários oposicionistas, julgados sem condições de discernir a respeito do melhor interêsse político.

O ex-Presidente Pedro Aleixo continua a ser o pólo aglutinador do trabalho, e busca com tôda a cautela evitar que antes das eleições se venham a identificar os grupos e as lideranças já comprometidas ou simpatizantes da terceira legenda.

Hilário vem falar sôbre o novo Código Penal

O Professor **Hilário Veiga de Carvalho**, da Universidade de São Paulo, confirmou sua presença nesta Capital, no período de 18 a 21 do corrente, quando ministrará um curso sôbre o Nôvo Código Penal, no Curso de Direito do Centro Sócio-Econômico. As inscrições acham-se abertas no Departamento de Registro e Contrôle Acadêmico, na Trindade.

MUSIKANTO

Encerrando a 1ª Temporada de Música e Canto, o Departamento de Extensão Cultural da Universidade Federal anuncia, para sábado, dia 21, às 21 horas, no Teatro Álvaro de Carvalho, a apresentação do **Coral de Câmara de Pôrto Alegre.**

QUÍMICA FARMACÊUTICA

Um curso de Química Farmacêutica será ministrada nesta Capital, de 16 a 23 do corrente, pelo professor **Tabajara Segundo Glória**, da Universidade de São Paulo.

As inscrições estão abertas a todos os interessados, no Departamento de Registro e Contrôle Acadêmico, na Trindade.

METODOLOGIA DA CIENCIA

Com limite para 40 vagas e destinado, em especial, aos professôres, será realizado de 9 a 20 do corrente, um curso sôbre Metodologia da Ciência, sob a direção do Professor **João Jorge Cunha**, diretor do Instituto de Estudos Avançados de Brasília.

As aulas serão realizadas no auditório do Curso Seriado de Economia da UFSC e as inscrições estão abertas no Departamento de Registro e Contrôle Acadêmico, na Trindade.

FLANELÓGRAFO

A professôra **Silvia Barbosa Ferraz**, livre docente de Lingua e Literatura do Centro de Estudos Básicos da Universidade Federal de Santa Catarina estará realizando, de 9 a 12 do corrente, na ex-Faculdade de Direito, um curso sôbre o Emprêgo do Flanelógrafo Em Nível Universitário.

As inscrições estão abertas no Departamento de Registro e Contrôle Acadêmico, na Trindade.

SISTEMA NERVOSO

Sòmente em março do próximo ano será realizado o curso sôbre Semiologia do Sistema Nervoso.

O curso, que estava anunciado para o período de 16 a 23 do corrente mês, foi transferido em virtude da professôra Maria Antonieta Rebollo, da Universidade da República do Uruguai, estar impedida de vir agora a esta Capital.

SECRETARIADO

O Setor de Treinamento e Seleção do Pessoal da Universidade Federal de Santa Catarina dará início, no próximo dia 12, a um Curso de Secretariado, destinado aos funcionários das diversas unidades da Universidade.

Vinte e cinco servidores foram selecionados para participar da primeira etapa do programa elaborado pelo SETRESE.

De outra parte, mais uma turma de motoristas da Universidade Federal de Santa Catarina vai participar de um Curso de Treinamento, ministrado pela Escola de Polícia Civil, da Secretaria de Segurança Pública.

Soldados do Batalhão concluem vários cursos

O Coronel Ivan Dêntice Linhares presidiu a solenidade de conclusão de diversos cursos profissionais civis, ontem realizada nas dependências do 14º Batalhão de Caçadores. Os cursos, que foram realizados através de convênios celebrados com o Senac, Sesc, Senai e Delegacia Regional do Trabalho, contaram com a participação de 150 soldados daquela corporação.

Dos participantes, 138 concluiram com aproveitamento integral e frequência nos seguintes cursos: Senac — Auxiliar de Garçon, Balconista e Auxiliar de Escritório; **Senai** — Pintor, Carpinteiro, Mecânico de automóvel e Eletricista— **Sesc** — Arte Culinária, Encadernador e Corte e Costura. O número de vagas foi estabelecido pelo Departamento Nacional de Mão-de-Obra. Além do Comandante do 14º Batalhão de Caçadores estiveram presentes ao ato os dirigentes dos Serviços Nacional de Aprendizagem Comercial, Industrial e Serviço Social do Comércio; o Presidente da Federação das Indústrias do Estado de Santa Catarina e o Presidente do Clube dos Diretores Lojistas, além de convidados especiais e jornalistas

REUNIÃO DE TÉCNICOS

Visando à conscientização dos propósitos, características e problemas institucionais e a utilização da metodologia da formação profissional, foi iniciado ontem um Encontro de Técnicos de Ensino, promovido pelo Departamento Nacional do Senac. A reunião, que será desenvolvida até sábado, congregará técnicos dos Departamentos Regionais do órgão de Santa Catarina, Mato Grosso, Paraná e Rio Grande do Sul

A sede do Encontro de Técnicos de Ensino do Senac é a cidade de Pôrto Alegre e o temário foi dividido em três partes: I — Balanço dos Programas de Formação Profissional da Entidade: análise crítica da evolução do ensino Senac nas áreas do comércio e serviços dos Estados e da União; Projeções e Perspectivas com especial enfoque dos aspectos técnico-pedagógicos; II — A Metodologia da Formação Profissional: levantamento e análise de sua aplicação nos Departamentos Regionais; Atualização de Conceitos e Processos; III — Recursos e métodos especiais a serviço da formação profissional; Técnica de análise ocupacional; Instrução Programada; Emprêsas comerciais de treinamento e Unidades Móveis.

Transportadora VALE DO ITAJAÍ Ltda.

TRANSPORTES DE CARGAS — ENCOMENDAS — MUDANÇAS
CGCMF Nº 82.639.022
SANTA CATARINA — PARANÁ — SÃO PAULO — RIO DE JANEIRO — MINAS GERAIS — PERNAMBUCO
MATRIZ — BLUMENAU — Santa Catarina
ALAMEDA DUQUE DE CAXIAS, 166 — FONES: 22-1815 E 22-1840
END. TELEGR.: "TRANSVALE"

FILIAIS:

SÃO PAULO
Avenida do Estado, 1624/34
Fones: 227-29-34 e 227-68-82
End. Tel.: TRANSPOVALE

RIO DE JANEIRO
Rua Nova Jerusalém, 482
Fone: 2-30-20-96 — Bonsucesso
End. Telegr.: TRANSVALE

BRUSQUE
Av. 1º de Maio, 100
Fone 1299
End. Telegr.: TRANSVALE

JOINVILLE
Rua Dona Francisca, 3399
Fone: 3399

CURITIBA
Rua Rockefeller, 664
Fone: 23-3453
End. Telegr.: TRANSVALE

BELO HORIZONTE
Rua Manoel Macedo, 215
Fone: 22-99-44
Lagoinha

AGENCIAS:

ITAJAÍ
Praça Vidal Ramos, 5
Fone: 183
End. Telegr.: TRANSVALE

RIO DO SUL
Rua Cel. Aristiliano Ramos
Fone: 358

FLORIANÓPOLIS
Rua Max Schramm, 242
Fone: 6363 — Estreito

RECIFE
Travessa do Raposo, 64-A
Fones: 4-4117 e 4-5828

SERVIMOS BEM PARA SERVIR SEMPRE

Um contrato de 40 milhões de cruzeiros foi assinado entre BNDE e BRDE, dentro do Programa FIPEME, destinado a financiar a instalação de pequenas e médias emprêsas.

BRDE firma contrato que favorece emprêsas

O Banco Regional de Desenvolvimento do Extremo Sul, representado pelos seus diretores regionais de Santa Catarina e do Rio Grande do Sul, professores Ary Canguçu de Mesquita e José Alexandre Zacchia, assinou no Rio de Janeiro, um vultoso contrato — 40 milhões de cruzeiros — com o Banco Nacional de Desenvolvimento Econômico — BNDE — destina a implantação e expansão de pequenas e médias emprêsas localizadas na região do extremo sul, área de atuação do BRDE.

Segundo o Diretor Superintendente do BRDE em Santa Catarina, professor Ary Mesquita "repasse dêsse vulto comprova a capacidade do Banco como organismo repassador de Fundos Federais e o coloca em posição de destaque dentro do cenário econômico do sul do Brasil.

Por ocasião da assinatura do contrato, o engenheiro Marcos Pereira Viana, Diretor Presidente do BNDE manifestou a satisfação com que firmava o contrato de repasse do Programa **Fipeme** com o Banco Regional de Desenvolvimento do Extremo-Sul, "que saberá aplicá-los, tenho certeza, com acuidade e dinamismo, atributos que fizeram do BRDE um dos nossos mais eficientes agentes financeiros".

— Através do documento que ora assinamos — disse — disporá o BRDE de mais de 37 milhões, 675 mil cruzeiros e US$ 500 mil dólares para, juntamente com a parcela lhe cabe no Programa, estimular ainda mais o surgimento de novas indústria de pequeno e médio porte nos Estados do Rio Grande do Sul, Paraná e Santa Catarina.

— Se considerarmos o contrato f-230, assinado em 3 de janeiro de 1964, quando o BNDE repassou recursos da AID no valor de 1,6 milhões de cruzeiros, deu início efetivo a um processo de cooperação do qual muito nos orgulhamos. Êste é o 6º contrato de repasses, dentro do Programa **Fipeme** que formalizamos com o BRDE ao longo de quase seis anos para fortalecer a economia regional cooperando dessa forma para [illegible] nacional.

Estudantes organizam feira de verão

A **Primeira Feira de Verão**, uma promoção do Diretório Central dos Estudantes, será aberta, oficialmente, no dia 11 de dezembro, estendendo-se até o dia 23, tendo por local o final da rua Felipe Schmidt, ao lado do Tobogã.

A Feira contará com a participação de várias indústrias de Santa Catarina, que estará expondo e vendendo seus produtos a preços abaixo do normal.

Além da exposição, uma série de outras atrações está sendo programada pela comissão coordenadora dos trabalhos.

Desenhos de humor estão em julgament

Já estão em fase de julgamento os trabalhos apresentados para concorrerem a I Exposição Nacional de Desenhos de Humor patrocinado pelo Departamento de Cultura da SEC. Participam da comissão julgadora os humoristas Walmir Ayala e Juarez Machado. Os trabalhos aprovados participarão da mostra que será realizada no corrente mês na Capital.

ARTESANATO

Estão sendo ultimados os preparativos para a realização da Feira de Artes e Artesanato Catarinense, marcada para o período de 20 a 25 do corrente em Joinville. As inscrições ao certame, em caráter gratuito, continuam abertas até o dia 13 na Escola Municipal de Artes Aplicadas Fritz Alt. Grande número de artistas catarinenses já confirmaram suas presenças no certame.

De outra parte está marcada para a noite de hoje, na capital paulista a inauguração da mostra de dez artistas catarinenses, promovida em conjunto [illegible] Açu e o Conselho dos Estados Unidos

UM BANCO QUE FINANCIA TANTO A INDÚSTRIA, O COMÉRCIO E A LAVOURA NÃO PODIA ESQUECER VOCÊ.

Plantar, fabricar, vender — nós temos no financiamento dessas atividades uma das principais finalidades. Que agora foi ampliada.

Nós, agora, ajudamos você a comprar. Comprar à vista tudo o que você precisa - automóvel, refrigerador, fogão, televisor, ar-condicionado, equipamentos sonoros, equipamentos para escritórios, consultórios médicos, consultórios dentários, etc.

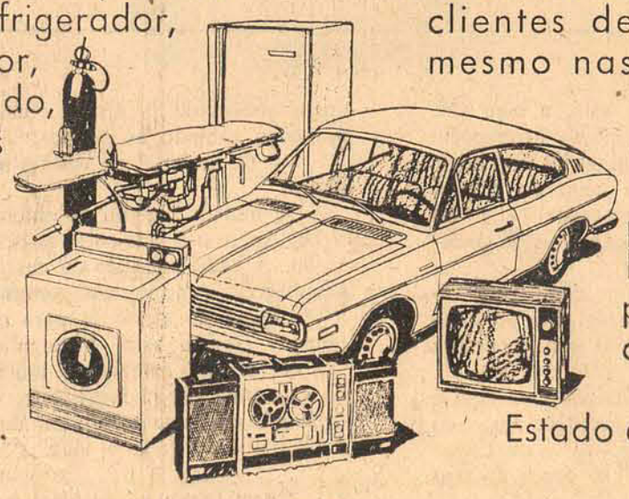

E usar o nosso Crédito Direto ao Consumidor, que estamos pondo à sua disposição.

O pagamento poderá ser feito até em 24 meses.

Com as taxas e juros mais reduzidos.

Nós achamos que nossos clientes devem lucrar, mesmo nas compras a prazo. Abra uma conta na agência mais próxima. E, na hora de comprar, não leve dinheiro. Leve o Banco do Estado de São Paulo.

BANCO DO ESTADO DE SÃO PAULO S.A.

INTEGRAÇÃO E DESENVOLVIMENTO - GOVÊRNO ABREU SODRÉ

Acervo: Biblioteca Pública SC - Hemeroteca Digital Catarinense

Urgência Necessária

Prossegue na esfera federal os estudos para construção e ampliação das rêdes de esgôto de Florianópolis, compreendendo a Cidade, o Estreito e o Conjunto Universitário. Êles se realizam como fruto de convênio firmado entre o Dnos, o Govêrno do Estado e a Universidade Federal de Santa Catarina. Os responsáveis pela execução dessa obra não podem hesitar em lançar-se à tarefa com todo o vigor, antes que o problema se avolume e atinja proporções de maior gravidade. Acontece que as rêdes atuais, construídas quando a Cidade nada mais era que um aglomerado populacional de pouco mais de dez mil habitantes, hoje já não mais comportam as necessidades acarretadas pelo progresso e pelo crescimento demográfico da Capital. As ampliações que se efetuaram posteriormente, por seu turno, também se tornaram insuficientes e, a esta altura, o setor está a exigir a realização de uma obra realmente gigantesca para que a população possa viver anos futuros em condições satisfatórias.

Pelo menos é confortador saber que as autoridades estão preocupadas com o problema e preliminarmente voltam suas maiores preocupações para o Estreito, onde não existe rêde de esgôto, a despeito daquêle bairro possuir mais de um têrço da população do Município. Além do mais, o crescimento populacional do Continente, nas proporções em que se está processando nos últimos anos, haverá de fatalmente acarretar problemas ainda mais graves caso não seja construída com urgência a rêde de esgôtos. Não será surprêsa se dentro de mais algum tempo — caso o problema não seja sanado com brevidade — começarem a surgir epidemias e doenças endêmicas em consequência da ausência de tal obra. É em razão disto que entendemos que os trabalhos não se podem fazer esperar por muito tempo, com o que certamente haverão de concordar as autoridades responsáveis pelo setor.

A verdade, porém, é que o problema do esgôto não se limita apenas à parte continental da Cidade. Mesmo em zonas residenciais relativamente próximas do centro a ausência da rêde cria transtornos aos moradores. Inclusive nos próprios locais servidos pela rêde existente vez por outra surgem problemas, decorrentes do obsoletismo da rêde atual.

O admirável número de construções civis que hoje vêm sendo executadas em Florianópolis, proporcionando-lhe êste notável surto de desenvolvimento urbano, encontrou uma infra-estrutura que muito deixa a desejar. As administrações do passado, em sua maioria, sempre se preocuparam com a sobras de fachada, aquelas cujo aspecto externo pudesse causar efeitos mais imediatos aos olhos da população. Se bem que a Cidade não possa dispensar realizações que contribuam para o seu maior embelezamento, não é menos verdade que as obras de infra-estrutura urbana são essenciais. É para estas que se devem voltar agora, com maior atenção, os Podêres Públicos, nas esferas de sua competência, a fim de que Florianópolis venha a ser nos próximos anos não sòmente bela e atraente, mas também que tenha sua beleza edificada sôbre uma estrutura saudável e bem formada.

Financiamento e Expansão Econômica

Vieram a público, recentemente, resultados de pesquisas em tôrno das atividades do Banco Regional de Desenvolvimento do Extremo Sul (BRDE) especialmente em Santa Catarina, referentes a operações realizadas até o mês de outubro último. E pode-se verificar, ante os índices apurados pelo setor da Coordenação Financeira daquêle estabelecimento, sob a gestão atual do dr. Ari Canguçu de Mesquita, seu Diretor Superintendente, que o nosso Estado se vem beneficiando extraordinàriamente com o critério adotado nos financiamentos aos setores industriais e agro-pecuários catarinenses. Isso, deve-se acentuar com apoio no próprio documento em que nos estamos baseando, tem sido possível tanto pela eficiência da direção e dos vários serviços técnicos do BRDE, como ainda — e sem dúvida preponderantemente — graças à elevada compreensão do Govêrno Ivo Silveira, que tem liberado recursos necessários à captação maior de repasses externo, aplicáveis nas operações bancárias.

Para que se possa avaliar o crescimento obtido no vulto do financiamento em Santa Catarina basta referir que, nestes dez mêses de 1970, o BRDE, como Agente de Financiamento no Estado, aplicou mais de trinta e cinco milhões de cruzeiros (antigos bilhões), — sòmente em setores industriais catarinenses. Daí se conclui que, em oito mêses do corrente ano, a média mensal de financiamentos, que foi de 3,5 milhões, alcançou o dôbro da apresentada no ano anterior (1969), que foi de 1,7 milhões.

Mas há que acrescentar os financiamentos efetuados nos setores agro-pecuários, que subiram, êste ano, em oito mêses, a 6,5 milhões de cruzeiros, o que eleva o total dos financiamentos em Santa Catarina, de janeiro a outubro do corrente ano, a mais de 41 milhões e oitocentos e setenta mil cruzeiros. Precisemos melhor essas cifras: financiamentos à indústria — Cr$ 35.302.994,90; financiamentos à agro-pecuária — ..... Cr$ 6.567.660,09. Total: Cr$ 41.870.654,99.

Êsse auspicioso movimento de assistência financeira aos setores da economia catarinense constituem, pois, motivo de prestígio para o BRDE, como captador de recursos externos, que se expressarão sempre maiores à proporção que, através do FUNDESC, o Govêrno do Estado, como o vem fazendo com ampla visão, continue proporcionando maiores meios em razão dos quais será o vulto daquelas captações.

Aliás, o conceito do BRDE, nas esferas federais, é considerável, como se depreende do interêsse manifestado pelas Autarquias da União, para que venha êsse estabelecimento bancário a constituir-se Agente Oficial do SUDESUL.

Credenciado para, em 1971, agenciar o Fundo de Modernização e Reorganização Industrial, o BRDE está fadado a participar também do esquema de repasses do Plano de Integração Social, como um dos agentes naturais repassadores de recurso, segundo o pensamento manifestado do Ministro da Fazenda, tro da Fazenda.

Quanto particularmente ao que diz respeito a Santa Catarina e à dinamização de seus potenciais de riqueza, na indústria e nos setores rurais, é o que se está assinalando auspiciosamente, mercê da feliz evolução do FUNDESC, tendo como Agente Financeiro o BRDE, que reconhece, expressamente, a significativa contribuição do Govêrno Ivo Silveira, para facilitar a sua influência nos financiamentos, visando ao desenvolvimento catarinense.

Gustavo Neves

Tobogã é o quente

O amigo Fernando está, a meu ver, perdendo um belo faturamento no negócio do Tobogã. Ao que sei, ninguém está cogitando de cobrar alguma coisa do pessoal que fica ao pé do escorregador — e no entanto, essa turma é a que mais se diverte.

Estive lá outra noite. Subi pela escada e desci... pela escada. Dei uma bela justificativa a um sujeito que perguntou se eu estava com mêdo. "Mêdo? Eh, eh, meu amigo, perto do da Lagôa êsse aqui é de parque infantil, mas acontece que eu acabei de comer uma feijoada; o da Lagôa tem quarenta metros, eu só desço de costas".

Fiquei rondando por alí para ganhar coragem, e descobri o seguinte: o melhor do Tobogã é olhar o Tobogã, ou melhor, as pessoas que fazem deslizar o fundamento de sua personalidade nas estrias do Tobogã.

Nessa noite havia um suboficial da Polícia que, de uniforme completo, quepe inclusive, descia e tornava a descer de uma maneira incrível: em posição de sentido, apenas que sentado.

Depois veio uma mulata gorda; alguém pressentiu o drama quando a surpreendeu subindo as escadas:

— Ó, senhora, de vestido não dá, senhora!

A mulata sacudiu os ombros e tacou ficha. Apertou a saia entre as pernas e veio vindo. A cada intervalo da descida sucedia exatamente isso: as suas pernas adquiriam a tendência de elevar-se para o céu, juntamente com a saia. A torcida gritava: "Oléééééé!" Cá embaixo, a mulata sacudiu da saia uma poeira inexistente, sorriu para a assistência, comprou mais dez talões e ficou descendo tôda a vida.

Quem tomou o seu lugar nas atenções gerais, a seguir, foi uma senhorita de calças azuis e blusa vermelha. Essa senhorita parece que estava hesitando lá em cima, ao que um cabeludo se ofereceu, prazerosamente, para ampará-la. A senhorita não era exatamente gorda; era-o apenas em dois pontos estratégicos, colocados lado a lado. O cabeludo, em nome de um melhor equilíbrio na descida e talvez para infundir mais coragem à senhorita, apoiou suas mãos nêsses pontos. "Apoiou" não é uma palavra precisa. Êle agarrou-se, com unhas... bem, com dentes não, porque não seria possível nem decente. E' desnecessário sublinhar a sensação que causou esta postura, ainda mais que foi repetida por duas vêzes. Na última vêz, o côro exigia: "Agora eu! Agora eu!"

Chegou então um amigo, com a filharada. Os mais velhos despejaram-se; o caçula olhou, olhou e refugou. O amigo apontava, conversava, mas não lograva convencer o moleque. Lá da plataforma me fazia sinais, dando a entender que "nada feito". De repente, arrojaram-se os dois: o guri berrava desesperado. Observei tolamente:

— E', êsse não vai...

— Vai, sim, como não! Doeu? Viu, não é nada!

E precipitou-se escadas acima, com a criança se debatendo nos seus braços. A cada descida, o guri redobrava os ardentes protestos. Decidi interferir:

— Que é isso, rapaz, o guri está apavorado.

— Faz mal. E' para perder o mêdo.

A expressão angustiada do garôto, no trajeto da descida, estabelecia notável contraste com a do pai, os olhos brilhando de pura felicidade.

Paulo da Costa Ramos

TRIVIAL VARIADO

Marcílio Medeiros, filho.

O LADRÃO DE ROSEIRAS

Roubaram minhas roseiras. Plantadas com todo o rigor da técnica, obedecendo à fase própria da lua e escolhida a melhor época do ano, minhas quatro roseirinhas vicejavam bonitas no pequeno jardim defronte à casa, enfileiradas uma ao lado da outra e já prestes a florir. Ontem pela manhã, quando levantei, fui surpreendido com a triste notícia de que as roseiras não estavam lá, alguém as arrancara durante a noite. Olhei e vi a terra revolvida; foram retiradas às pressas, deixando algumas raízes ainda prêsas ao chão. Talvez consigam sobreviver em algum outro lugar, talvez morram. Desejo sinceramente que elas venham dar ao mundo as flôres que não puderam nascer no jardim da minha casa, não importa onde fôr.

Senhor ladrão:

Em primeiro lugar, gabo-lhe o gôsto pelas roseiras. Estavam realmente lindas. Espero que a sua tentação não tenha sido provocada pelo motivo fútil do dinheiro, isto é, que as tenha roubado para vendê-las. Muito estimaria se a delicadeza do furto se compatibilizasse com seu amor às rosas e que a razão do seu gesto se prendesse à vontade de possuir em sua casa roseiras iguais às minhas ou, de preferência, elas próprias. Inclino-me por esta última hipótese, pois não creio que a pouca quantia que poderia ser apurada com a venda justificasse o risco corrido. Só mesmo a paixão pelas flôres poderia levá-lo a arriscar-se dessa maneira. Imagine o senhor se eu o surpreendesse em pleno ato do furto. Essa história de não-violência pode ser muito bonita, mas em têrmos. Se eu o apanhasse esteja certo de que não lhe pouparia umas boas bolachas, antes de entregá-lo à polícia. Depois, certamente, retiraria a queixa, deixando-o ir, pois não sou homem de guardar rancores. Mas se fôsse a própria polícia que o apanhasse em flagrante delito confesso-lhe que não intercederia em seu favor e aí o senhor iria provar com todos os ônus a hospitalidade do Capitão Pacheco. Nêsse caso eu não teria remorsos pelo fato de o senhor, com tôda justiça, ter sido prêso e pagar as penas da lei.

Mas não é isto o que me preocupa; o que passou passou. Sucede que estou pensando sèriamente em plantar novas roseiras no lugar daquelas que o senhor roubou. Tenho, porém, razões de sobra para temer ser vítima de um nôvo furto. Compro os enxêrtos, planto-os com todo carinho, dou-lhes água e uma bela manhã, como a de ontem, vêm-me trazer a notícia de que elas foram roubadas. Como vê, o antecedente faz proceder a minha preocupação.

Diante disto, venho propor-lhe um acôrdo entre cavalheiros. Se porventura lhe voltar a ignóbil tentação de furtar novamente as roseiras do meu jardim, não o faça. Entremos em leal entendimento. O senhor me avisa pela maneira que melhor lhe parecer, que prometo conseguir-lhe enxêrtos que nada ficarão a dever aos meus. Dou-lhe de graça, sem nada exigir em troca, com a certeza de não revelar para ninguém o segrêdo da sua identidade. Poderíamos até vir a ser bons amigos, estabelecendo num futuro próximo sadio intercâmbio de roseiras e aumentar nossa coleção através da troca de espécimes que um ou outro ainda não possuisse.

Mas, senhor ladrão, as roseirinhas custam tão pouco! Três cruzeiros apenas, no mercado, vindas, se não me engano, de Corupá. E' muito mais fácil comprá-las do que andar por aí roubando as roseiras dos outros. Em vista do expôsto, espero que consigamos encontrar uma fórmula conciliadora para a nossa mútua paixão pelas rosas. De minha parte, insistirei em possuir quatro ou cinco roseiras no jardim, a alegrar as manhãs dos meus dias. Quanto ao senhor, espero que esteja satisfeito com a safra de ontem e que, da próxima vez, me procure para um diálogo reparador. Afinal, é conversando que a gente se entende. Mas não se esqueça de regar bem as plantinhas que me levou. Principalmente aquelas duas que estavam no meio, pois são as que dão as rosas mais bonitas.

PROMESSAS, PROMESSAS...

Parece que alguns dos candidatos às eleições do próximo domingo ainda não se deram bem conta da função legislativa. Não raro vemos pela televisão concorrentes ao pleito fazendo promessas ao eleitorado, tais como esgôto para o Estreito, melhores estradas, aumento ao funcionalismo e outras mais.

Das duas uma: ou êsses candidatos estão querendo iludir o público, com promessas que jamais poderão cumprir, ou ignoram completamente os podêres do cargo que disputam. Acontece que, com a reforma sofrida pelo processo legislativo, os membros do Congresso ou das Assembléias estaduais têm uma função que se limita exclusivamente à votação de leis e à fiscalização dos atos do Poder Executivo. Tudo o que implica em aumento de despesa para o Erário foge à sua competência, ficando afeito apenas à iniciativa do Executivo.

Há tanta coisa útil e proveitosa para o País que os nossos parlamentos podem fazer, que não há necessidade dêsses tais candidatos virem anunciar de público promessas que se tornam ridículas quando se sabe que estão inteiramente divorciadas da função legislativa.

BR-3

Ontem, durante a entrevista que o Ministro Mário Andreazza concedeu à Imprensa, na cidade de Joinville, um repórter perguntou-lhe o que achava da BR-3, já que o assunto era estradas.

— E' realmente uma bela música, disse o Ministro, explicando depois aos presentes o traçado da rodovia, particular a que se dedicou com muito maior ênfase.

TÓXICOS

Os órgãos de segurança de Santa Catarina, tanto da esfera estadual como da federal, estão se articulando para a grande ofensiva nacional de combate aos tóxicos, dentro da ação a ser desencadeada em todo o País pelos Ministérios da Saúde, Educação e Justiça.

Em nosso Estado, a campanha contará com a colaboração, além do Govêrno do Estado, através dos seus órgãos específicos, com representantes das comunidades e veículos de divulgação.

TRANQUILIDADE

O presidente do TRE, Desembargador Norberto Miranda Ramos, afirma que até o momento aquela Côrte não recebeu nenhuma comunicação de irregularidades na atual campanha eleitoral, acrescentando que o movimento político dos candidatos transcorre num clima da maior harmonia em todo o Estado.

FAINCO

Está pràticamente decidida a realização da III FAINCO, a ter lugar em Florianópolis no próximo ano. Há apenas um problema, aliás fundamental para que se concretize a promoção: falta de local.

A propósito, o que foi feito do parque de exposição que deveria já ter abrigado a II FAINCO, em 1969?

PROBLEMA E SOLUÇÃO

O Governador Ivo Silveira viajou ontem até a região serrana, voltando à noite para participar da recepção oferecida aos Adidos Militares em visita a Florianópolis.

A rápida incursão governamental às cidades de Lages e São Joaquim prendeu-se a problemas políticos de natureza interna da Arena, ao que tudo indica solucionados com a presença do Sr. Ivo Silveira no local das divergências.

TV CULTURA

O Sr. Darci Lopes não esconde sua satisfação por ter a sua estação de televisão, o Canal-6, entrado agora com a programação definitiva, apresentando tapes selecionados das Associadas.

Pretende em dezembro fazer uma grande promoção da TV Cultura, quando então dará a festa da inauguração oficial da emissôra.

Acervo: Biblioteca Pública SC - Hemeroteca Digital Catarinense

Santa Catarina

malhas
Hering
Informa

BANCO REGIONAL DE DESENVOLVIMENTO DO EXTREMO SUL

O Banco Regional de Desenvolvimento do Extremo Sul, faz saber que a Diretoria, no uso de suas atribuições, resolvem efetuar Concurso Público na Agência de Florianópolis, para admissão no Cargo Isolado de Estagiario Técnico.

1. CONDIÇÕES ESSENCIAIS PARA A INSCRIÇÃO
   1.1 — **Instrução:** concorrerão candidatos específicos do Curso d' Engenharia Mecânica.
   1.2 — **Nacionalidade:** brasileiro nato ou naturalizado.
   1.3 — **Idade:** até 35 anos incompletos.
   1.4 — **Sexo:** serão aceitos ambos os sexos.
2. CONDIÇÕES GERAIS PARA A INSCRIÇÃO
   2.1 — Prova de quitação com as obrigações eleitorais.
   2.2 — Requerimento a ser preenchido, conforme formulário que será fornecido no ato do pedido de inscrição.
   2.3 — Título Eleitoral ou Carteira de Identidade.
   2.4 — Taxa de inscrição: Cr$ 10,00 (dez cruzeiros).
   2.5 — **Outros documentos:** os candidatos ficam advertidos de que no caso de aprovação e classificação, a admissão ao serviço do Banco fica condicionada à comprovação de haverem concluídos o Curso de Engenharia Mecânica, através de diploma ou atestado passado por autoridades competentes.
3. DATA E LOCAL DAS INSCRIÇÕES
   As inscrições serão recebidas na Agência de Florianópolis, à rua Felipe Schmidt, 37 — 8º andar, a partir de 03-11-70, no horario das 14,00 às 18,00 horas, encerrando-se impreterivelmente dia 27-11-70.
4. As provas serão realizadas em datas a serem divulgadas em jornais locais ("O Estado" e "A Gazeta").
5. A Regulamentação Geral do Concurso será publicada no Diário Oficial do Estado.
6. **Validade do Concurso:** 2 (dois) anos a contar da data de sua homologação, podendo ser prorrogada por ato da Diretoria.
7. **Remuneração:** Salário mensal atual Cr$ 1.152,00 (hum mil e cento e cinquenta e dois cruzeiros), mais gratificações legais e regulamentares.

ORGANIZAÇÕES KOERICH PROMOÇÃO 70

Resultado do sorteio realizado em 07-11-70, através da Loteria Federal

1º Prêmio n. 50.668 — Um Wolkswagem OK 1.300
JOSÉ MANGRICH FILHO
R. Eugênio Portela, 61 — Barreiros
Funcionário do Banco do Estado de Santa Catarina S. A.

2º Prêmio n. 51.094 — Um Volkswagen OK 1.300
CARLOS SABINO
R. Dr. Djalma Moelmann, 55 — Nesta
Soldado da Polícia Militar

Dia 09 de dezembro mais dois Wolkswagen pelo Loteria Federal.
Prêmio Koerich é prêmio entregue
Publicidade Joalis Ltda.
R. da Quitanda, 30 — sala 404/6 — GB.
Carta Patente, 274
Processo n. 3.001.638/70

Instituto Pré-Universitário
(I. P. U.)
CURSO INTENSIVO PREPARATÓRIO AO VESTIBULAR
PROFESSORES ALTAMENTE QUALIFICADOS
PERÍODO: 01-12-70 à 02-01-71
ÚNICO CURSO COM AULAS PROJETADAS E APOSTILAS PRÓPRIAS
MATRÍCULA E INFORMAÇÕES:
RUA DOS ILHÉUS, 4 — 1º ANDAR
DAS 9,30 ÀS 11,30 E DAS 15,30 ÀS 18,30 hs.

GALERIA AÇU AÇU
Exposição permanente os melhores artistas barriga-verdes.
Artesanato, jóias, cerâmica
Etc & etc & etc
Blumenau 15 de Novembro, n. 1.176

CADERNOS JUVENTUDE
Brochuras — Espirais em Arame ou Plásticos
ICAL — LACI — Latonados — Cromados
Isqueiros: Com uma e duas rodas
ICALEX (Automáticos)
ICAL — Industria e Comércio Auxiliadora Ltda.
Rua Coelho Netto, 160/170 — Fones 349 e 361
Cx. Postal, 137 — Teleg. ICAL — Rio do Sul S. C.

TAVERNA PORTUGUESA
Rua João Pinto, 43 — Centro
(Bem perto do Hotel Royal)
Pratos Diversos
Diàriamente Bacalhau
e Caldo Verde
Ambiente Selecionado
Aberta desde às 10 horas da
Manhã até às duas da Madrugada
Restaurante Típico

BIQUINIS
Fabricamos os mais modernos biquinis em Ciré, Jersey, Rendão, Algodão, etc...
Vendas por atacado e varejo. Rua Felipe Schmidt, Edifício Florêncio Costa, 13º andar, sala 1.309 (Comasa). M. K. R. Confecções fabrica o melhor em roupas.

Seixas prevê chuvas fortes para êste mês

O professor Seixas Netto informa que as massas polares e chuvas intensas que regularmente ocorrem no mês de novembro, estão previstas para os períodos de 12 à 15, de 20 à 23 e de 28 à 30 devendo-se abater principalmente no litoral. Esclareceu que a fixação do período estacional de verão sòmente será iniciado em janeiro de 1971, permanecendo estável até final de fevereiro.

O professor Seixas Netto informa também que já remeteu para importante Instituto Arqueológico europeu, do qual é membro, os estudos que realizou sôbre as inscrições encontradas em cavernas de Catimbau, Município de Buique, Pernambuco, baseado nas cópias das inscrições de autoria de Rômulo Soares. Êste estudo poderá suscitar hipóteses de alto valor astronômico e proporciona a apreciação de ilustrações de instrumentos e aparelhos astronáuticos.

Pêso e Medida ve balanças de cimento

Atendendo o expediente encaminhado pelo engenheiro José Bessa, Diretor do DNOS, pelo qual as sacas de cimento da fábrica localizada em Itajaí não apresentavam o pêso normal, a direção do Instituto Nacional de Pesos e Medidas enviou ofício ao Delegado Regional da Sunab e ao DNOS da Capital comunicando que as balanças daquêle estabelecimento encontram-se precisas. Os instrumentos de pêso da fábrica foram todas aferidos pela fiscalização do órgão e constatou-se que se encontravam em perfeitas condições de funcionamento.

Sindicato inaugura sede em Blumenau

BLUMENAU (Sucursal) — O Sr. Atanásio Moritz — Operário Padrão de Santa Catarina — procedeu a inauguração do nôvo prédio que abriga o Sindicato dos Trabalhadores nas Indústrias de Fiação e Tecelagem de Blumenau, em ato que contou com a presença do Secretário do Trabalho e Habitação, Sr. João Paulo Rodrigues e outras autoridades municipais.

O ato foi prestigiado também pelo Sr. Hélio Maguluzani, Secretário Geral do Instituto Cultural do Trabalho de São Paulo, que acompanhado das demais autoridades visitou as instalações da entidade na nova casa. No mesmo prédio, foram instalados um gabinete odontológico e outro médico, com modernos aparelhos.

Técnicos do BID e MEC debatem reforma da Ufsc

Procedente da Guanabara chegaram ontem a esta Capital os professôres **Frederico Vella**, especialista do Banco Interamericano do Desenvolvimento e **Carlos Alberto Veras**, da Comissão Especial da Expansão e Melhoramento do Ensino Superior, órgão do convênio MEC-BID.

Na tarde de ontem os dois técnicos foram recebidos em audiência especial pelo Reitor Ferreira Lima, com quem debateram aspecto da Reforma Universitária em Santa Catarina e no Brasil.

Os professôres Carlos Alberto Veras e Frederico Vella deverão permanecer alguns dias nesta Capital, visitando as instalações da Universidade Federal de Santa Catarina.

Lauro Lara

Estarão hoje nesta cidade, trinta e um Adidos Militares, que visitam as Missões Diplomáticas Acreditadas no Brasil. A chegada está prevista para às 10 horas estando marcado almoço, coordenado pelo Comando do 1°/23° R.I. Após o almôço acontecerá visita as industrias — Artex, Emprêsas Industrial Garcia e Cristais Hering, havendo no encerramento da visita um jantar oferecido pelo Prefeito Evelásio Vieira.

A caravana dos Adidos Militares, representantes de seus respectivos Países: C. Alte Rivas (México), Cel. Av. Borba e Senhora (Uruguai), Cel Medlegia e Senhora (Uruguai), Cel. Mereu e Senhora (Itália), CMG Bernet e Senhora (Uruguai), Cel. Pereira e Senhora (Paraguai) Cel. Av. Rodrigues e Senhora (Venezuela), CMG Brandt e senhora (Grã Bretanha), CMG Klaue e Senhora (Chile), CMG Boza e Senhora (Peru), Cel. Villalobos e senhora (Peru), CMG Hoffmann e senhora (Argentina), Cel Landazabal (Colômbia) Cel. Av. Valência e Senhora (Bolívia), Cel. Leighton (Chile), Cel. Cho e Senhora (Coréia), Cel. Av. Blas Marin e senhora (Paraguai), CMG Dietrich e senhora (EUA), Ten Cel. Pfeill e senhora (Alemanha), CF Bastarreche e senhora (Espanha), Ten. Cel. Av. Borba da Silva (Portugal), Ten. Cel. Moreno e senhora (Bolívia), Ten. Cel. Callero e senhora (EUA), Ten. Cel. Av. Hunicken e senhora (Argentina), CC Martini e senhora (França), CT Conboy e senhora (EUA), Dr. Roehrig e senhora (Embaixador da Alemanha), Alte. Silveira Lôbo e senhora (Brasil), senhora Cel. Av. Acosta (Peru), Senhora CF Mora Perez (México) e os oficiais brasileiros Major Werner e Senhora (FAB), Major Rodrigues e senhora (Exército), e CC Bonturi e senhora (Marinha).

— — — — —

Surpreendendo novamente a todos. O "Baile das Cinderelas" do Tabajara Tênis Clube foi acontecimento GRANDE, onde altas personalidades, artistas e pessoas de destaque da sociedade catarinense estiveram. E' realmente um dos grandes bailes de Santa Catarina.

— — — — —

Dr. Colombo Machado Salles e Dona Deyse, ela a elegante patronesse da festa, Dr. Jorge Konder Bornhausen, Dona Dea, Pedro Colin, Dona Marilu e Deputado Abel Avila dos Santos, Dona Maria, êle representando o Governador Ivo Silveira, algumas presenças da mesa principal.

— — — — —

A bonita Alexandra Rodrigues, filha do Dr. Jêmeson e Vera, foi quem recebeu através sorteio, o anel de ouro oferecido pela Primeira Dama do Estado.

— — — — —

Suzana Vieira (Candinha) e Marco Sesso (Quico) foram os "mestres de cerimônia", dando especial comparecimento ao acontecimento.

— — — — —

Casal Wolfgand Koegel recebendo na noite de sexta-feira última em sua residência, grupo de amigos para comemorar aniversário de Aldo Peluzo.

— — — — —

Aniversariando ontem a senhora Dr. Victor Cristiano Garcia, Dona Cleonice. A Comemoração começou no Baile do Tabajara. Com nossos cumprimentos.

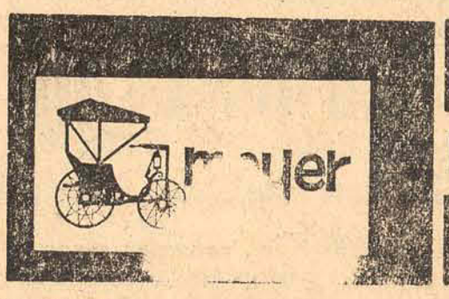

VEÍCULOS USADOS
Alta Qualidade

AUTOMÓVEIS		CAMINHÕES	
Simca Tufão	65		
Volkswagen 2/p.	69	Ford F-600	56
Esplanada	68	Ford F-600	57
Volkswagen 4/p.	69	Ford F-350	66
Volkswagen 2/p.	67		

REVENDEDOR AUTORIZADO CHRYSLER do BRASIL S.A.

Financiamento até 30 meses
MEYER VEICULOS LTDA.
Rua Fúlvio Adduci 397 — Fones 6389 — 6393 — Estreito

Blumenau quer centro de treinamento

Com a finalidade de examinar o anteprojeto de instalação do Centro de Treinamento de Blumenau, reuniu-se a comissão encarregada do assunto, nas dependências da Fundação Universidade Regional de Blumenau. Durante o encontro, foram debatidos os problemas relacionados com a criação das comissões Executiva, Diretora e Fiscal. Outra reunião da comissão foi marcada para a próxima quinta-feira, quando serão ultimados os dispositivos constantes do anteprojeto.

DOAÇÃO

Nova doação de uma série de documentos históricos foi feita pela família Eimer ao Arquivo Histórico da Biblioteca Municipal de Blumenau. Dos escritos constam cartas do fundador da cidade Hermann Blumenau e Victor Gaertner, além de uma escritura passada por Hermann Blumenau em 1875.

SC tem núcleo de pesquisas rodoviárias

Em ato presidido pelo Diretor Geral do Instituto de Pesquisas Rodoviárias, Sr. Homero Henrique Rosa Rangel, foi instalado na tarde de ontem o Núcleo de Pesquisas Rodoviárias. Autoridades civis e militares prestigiaram a solenidade que teve lugar na sede do 16° Distrito Rodoviário do Departamento Nacional de Estradas de Rodagem.

Esse órgão do Conselho Nacional de Pesquisas, visa aprimorar a técnica rodoviária em Santa Catarina e sua capacidade de transporte. Com a instalação do núcleo no Estado, o território catarinense desligou-se do órgão de Curitiba fundado em 1962.

Estudantes visitam Universidade

A primeira etapa do programa de visitas de estudantes secundários ao "campus" da Universidade Federal de Santa Catarina foi iniciado ontem pela manhã quando quarenta alunos do último ano do segundo ciclo do Instituto Estadual de Educação foram recepcionados com palestras do professor José Edu Rosa sôbre o funcionamento e objetivos do Centro de Estudos Básicos e aspectos da Reforma Universitária.

Os estudantes do Instituto Estadual de Educação percorreram as dependências dos departamentos do Centro de Estudos Básicos, Museu de Antropologia, Planetário, Centro Téconológico, Registro Acadêmico e Assistência ao Estudante e receberam refeição grátis no restaurante universitário.

Amanhã, uma segunda equipe de secundaristas, cumprirá idêntica programação.

EM NOVEMBRO não é preciso dinheiro algum.
Compre o que quiser... e comece a pagar em 1971.
Moda feminina, masculina e infantil, as mais lindas criações em tecidos feminino e masculino.
Cama, mesa e banho. Tapetes e cortinas.
CASA PEITER
Três Lojas na rua Quinze de Novembro em Blumenau

Acervo: Biblioteca Pública SC - Hemeroteca Digital Catarinense

Esportes

Próspera tem provas para ganhar no Tribunal

Segundo informam os defensôres do E.C. Próspera, o clube apresentará provas concretas de que havia policiamento em condições para o árbitro terminar a partida, já que o mesmo não declarou que o jogo foi suspenso por falta de garantias. O mesmo expediente usou o E. C. Metropol e os delegados da partida quando do julgamento do jogo Metropol x Internacional em Criciuma, quando o árbitro Mário Corrêa alegou falta de segurança para suspender a partida. Por outro lado o Próspera estranha a indicação de seu técnico, já que em julgamentos anteriores, quando técnicos foram citados em súmula por árbitros, como Derval Gramacho e Ivo Andrade, a auditoria não tomou conhecimento da denúncia por não serem os técnicos oficializados na FCF, embora tenham assinado a súmula.

No setor madorista

NOVA VITÓRIA DO DOUBLE ALDISTA EM P. ALEGRE

Participando da regata internacional promovida pela Remosul, entidade controladora do remo no Rio Grande do Sul, a dupla Vilela-Ghierighini, do Clube de Regatas Aldo Luz, conseguiu registrar nôvo e brilhante triunfo no páreo de Double, agora diante do União e de uma equipe uruguaia.

Repete-se assim a vitória de alguns dias atrás conquistada pela mesma dupla catarinense lá mesmo em águas gaúchas.

LIRA DEIXA U. PALMEIRAS NA LIDERANÇA

Na noite de sábado tivemos na cidade de Joinville, o desenvolvimento da primeira rodada do returno do campeonato estadual de bola ao cesto masculino adulto.

Foram protagonistas as esquadras do União Palmeiras e do Lira Tênis Clube. O clube joinvillense tentaria manter-se na liderança ao passo que o Lira iria jogar com o objetivo de derrotar seu adversário e melhorar sua posição no atual certame.

Não adiantou a luta dos rapazes do Clube da Colina, que acabaram caindo diante da equipe palmeirense por 89 x 69.

DUELO DE DOIS LÍDERES NA PRÓXIMA RODADA

O certame barriga-verde de basquetebol adulto vai prosseguir na noite de sábado próximo, em Blumenau quando estarão em ação os elencos do Vasto Verde e do Clube Doze de Agôsto.

Os dois clubes ocupam a liderança do campeonato ao lado do União Palmeiras que venceu seu compromisso no último sábado diante do Lira Tênis Clube, assistindo seus torcedores de camarote, o confronto Vasto Verde x Doze, torcendo para que um dos dois caia na liderança.

Será um duelo sensacional, pois estarão em ação as duas maiores fôrças do basquetebol catarinense no momento.

No turno o elenco dozista comandado por Luiz Carlos Machado, venceu por diferença mínima, em cotêjo travado no estádio Santa Catarina.

ESCALADA A DUPLA DE ARBITRAGEM

A entidade da Avenida Hercílio Luz já escalou para a próxima rodada a dupla de árbitros que estará funcionando neste choque de líderes do atual certame estadual de basquetebol. Airton Thomé de Souza e Nilton Pacheco, serão os apitadores que terão grande responsabilidade na direção dêste encontro que poderá ser a arrancada de um dos dois clubes em busca do título.

Remo catarinense vence páreo internacional

O double-skiff do Clube de Regatas Aldo Luz, constituído por Nelson Chirighini e Antônio Vilela, marcaram outra retumbante vitória para o remo de Santa Catarina, ao truinfar na manhã de ontem no Guaíba, em Pôrto Alegre, quando foi efetuada mais uma Regata Internacional comemorativa ao aniversário da Capital gaúcha.

Nelson e Toninho remaram com bastante firmeza e desenvoltura, dominando a prova como bem entenderam. Esta em grande forma a experimentada dupla que é uma das esperanças barrigas-verdes ao Brasileiro de Remo marcado para abril. Em segundo lugar chegaram os gaúchos do União e em terceiro os uruguaios do Montevidéo Rowing Clube.

Os dois remadores regressaram ontem e já hoje estarão reiniciando os preparativos visando a regata inaugural do II Campeonato Citadino de Remo, marcado para o dia 22 do corrente, na baía sul.

Campeonato tem rodada antecipada para sábado

Na única partida da semana e que só foi efetuada por ter constado no teste da Loteria Esportiva, jogaram na tarde de sábado, em Joinville, inaugurando a 13a. rodada do Estadual de Futebol, os conjuntos do Caxias e Figueirense. O jôgo, disputado palmo a palmo diante de pequeno público, foi vencido pelo quadro local por 1 x 0.

Na direção do prélio funcionou o sr. José Carlos Bezerra, que teve boa atuação. O referido apitador pouco antes teve capotado o automóvel em que viajava com outros dois colegas. Nada sofreu e pôde apitar, mas Marino Silveira que o auxiliaria no encontro, teve que ser hospitalizado, pois sofreu escoriações sem gravidade porém.

NÃO JOGARAM

América x Próspera, que seria o espetáculo de anteontem em Joinville, teve que ser novamente suspenso, ficando para outra oportunidade. É que de nôvo conspirou o mau tempo em Joinville.

CLASSIFICAÇÃO

Realizado o encontro Figueirense x Caxias, a fisionomia do Estadual de Futebol passou a ser esta, por pontos perdidos.

1º lugar — Ferroviário, 13 p.p.
2º lugar — Próspera, 15.
3º lugar — Olímpico, 16.
4º lugar — Avai e América, 17.
5º lugar — Palmeiras, 20.
6º lugar — Juventus, 21.
7º lugar — Caxias, 22.
8º lugar — Internacional, 24.
9º lugar — Hercílio Luz, 28.
10º lugar — Barroso e Paysandu, 29.
11º lugar — Figueirense, 31.
12º lugar — Carlos Renaux, 44.
13º lugar — Guarani, 48.

PRÓXIMOS JOGOS

Sábado será completada a 13a. rodada, com os seguintes jogos: Avai x América, nesta Capital; Palmeiras x Inter, em Blumenau; Paysandu x Ferroviário, em Brusque; Juventus x Olímpico, em Rio do Sul e Hercílio Luz x Carlos Renaux, em Tubarão.

Palmeiras e Flu ainda lideram Taça de Praia

O torneio Roberto Gomes Pedrosa prosseguiu com jogos efetuados sábado e domingo. O melhor resultado foi colhido pelo Fluminense que conseguiu, em São Paulo, sábado, à noite, derrotar o Palmeiras, líder do grupo A, pelo marcador de três a zero, enquanto que o São Paulo no Maracanã conseguia empatar com o Vasco da Gama por 1 x 1.

Domingo, no Rio, em partida levada a efeito no Maracanã, Botafogo e Santos ficaram no 2 x 2 e em São Paulo, o Corintians empatava com o Internacional sem abertura de contagem. Completaram a rodada: Cruzeiro 3 x 1 Flamengo, no Mineirão, Bahia 0 x 0 América, no Batistão e Grêmio 3 x 0 Atlético Paranaense, no estádio Olímpico.

COLOCAÇÕES

SÉRIE A

1º lugar — Palmeiras, 4 p.p.
2º lugar — Atlético Mineiro, 5.
3º lugar — Botafogo e Grêmio, 8.
4º lugar — Santos, 10.
5º lugar — Bahia, 11.
6º lugar — São Paulo, 14.
7º lugar — América, 15.

SÉRIE B

1º lugar — Fluminense, 6.
2º lugar — Internacional e Flamengo, 7.
3º lugar — Cruzeiro, 9.
4º lugar — Corintians, 10.
5º lugar — Atlético Paranaense e Santa Cruz, 15.
6º lugar — Ponte Preta e Vasco, 16.

PRÓXIMOS JOGOS

Quarta-feira — Vasco x Inter, no Rio; Palmeiras x Santos, em São Paulo; Atlético Mineiro x São Paulo, em Belo Horizonte; Grêmio x Corintians, em Pôrto Alegre.

Quinta-feira — Fluminense x Botafogo, no Rio.

Sábado — Flamengo x Santos, no Rio; Corintians x Vasco, em São Paulo; Atlético Paranaense x Cruzeiro, em Curitiba; Atlético Mineiro x Grêmio, em Belo Horizonte; Internacional x Palmeiras, em Pôrto Alegre e Santa Cruz x América, em Recife.

Domingo — Não haverá jogos devido às eleições.

O TESTE N. 23 DA LOTERIA E SEUS RESULTADOS

1 — Botafogo 2 x 2 Santos.
2 — Vasco 1 x 1 São Paulo.
3 — Palmeiras 0 x 3 Fluminense.
4 — Corintians 0 x 0 Internacional.
5 — Cruzeiro 3 x 1 Flamengo.
6 — Grêmio 3 x 0 Atlético Paranaense.
7 — Bahia 0 x 0 América.
8 — Nacional 5 x 2 Americano.
9 — Atlético 0 x 0 Goiânia.
10 — Niterói 0 x 2 Cantagalo.
11 — Caxias 1 x 0 Figueirense.
12 — Fortaleza 1 x 1 F. C. Pôrto — Internacional.

Falando de cadeira

Gilberto Nahas

1 — O Tribunal de Justiça Desportiva de Santa Catarina, vai ter na próxima quinta feira outro julgamento importante acêrca do futebol de Santa Catarina. Ressalte-se que até a presente data, mantendo os processos sempre em dia, julgando com isenção e muita responsabilidade vários e vários processos "cabeludos" acêrca de casos acontecidos em nosso futebol, êsse Tribunal, tem se saido muito bem, julgando dentro da lei, das provas, e como já disse mais de uma vêz o seu Presidente, muitas vêzes com o coração, pois se fôssem aplicar a lei com todo rigôr, como prevê o CBDF, o nosso futebol, alguns clubes e atletas, já estariam liquidados. Êsse Tribunal, não se deixa é levar por ardís, pois embora constituido de gente jovem, é preciso reconhecer que estão calejados no julgamento de casos importantes, e se às vêzes, não agrada a decisão que tomam, cabe o recurso aos órgãos de justiça superior e vários recursos julgados na Guanabara, tem confirmado que o TJD tem se havido com lisura e perfeito conhecimento de causa. É claro que temos observado que a tônica não tem sido cobar com os clubes e os atletas indisciplinados, dando os seus membros julgadores, sempre mais uma chance aos infratôres da lei, com certos dispositivos da lei sendo as vêzes colocados de lado, para o proferimento de uma sentença mais branda e que na verdade em certas ocasiões causa surprêsa. Não é contudo um Tribunal que julga, lendo pela mesma cartilha, pois nem sempre existe unanimidade. Ainda outro dia eu assistia o juiz Hamilton Léo Pires dizer, quando do julgamento de dois atletas juvenis, que o seu voto, embora derrotado, não lhe causava qualquer constrangimento, pois êle os dava baseado dentro da lei, ou seja o artigo no qual o auditor enquadrava os atletas, que embora jovens e principiantes, desconhecendo as leis e a disciplina desportiva mereciam ser penalizados, mais porque, eram os mesmos dirigidos por homens conhecedores das leis e da disciplina, que são os técnicos esportivos e diretores. Os Tribunais de Justiça quando do julgamento de grandes casos, tomam cuidados e muitos, para que não se cometa injustiças flagrantes, e não se julgue de forma outra que não se pareça com casos análogos. Êsse ano, julgaram pelo menos dois importantes casos: O do Metropol x Internacional e o do Hercilio Luz x Juventus, ambos com declarações importantes dos árbitros, e embora não tenham agradado a muitos, face a falhas nos processos documentos apresentad, êle saiu-se bem como bem sairam-se os juizes que julgaram o caso Comerciário x Guarani em Lages e Guarani x Caxias também em Lages, que bem pouco diferem do presente processo.

2 — Causa surprêsa o fato do CND ter pedido os documentos do jogo Ferroviário x Caxias, ou o caso Márcio, que aqui o Caxias perdeu no Superior idem, e oportunamente o próprio CND mantivera a sentenca do Superior Tribunal de Justica da CBD. O direito de recurso é liquido, mas surpreende mais, que o Caxias tenha tanto interêsse no julgamento. Pode ser que haja uma reviravolta, pois faz pouco, alguns dirigentes do Coritiba e atletas, que haviam agredido a um árbitro e sido eliminados e suspensos por longo periodo, tiveram suas penas reduzidas, o que atesta que os homens julgam, sempre de maneira diferentes, uns dos outros.

Quem deseja

BONS EMPREGOS

deve primeiramente habilitar-se melhor.

Datilografia, leciona-se na ESCOLA REMINGTON DO ESTREITO à Rua Gal. Gaspar Dutra, 275 — 1º andar — Em frente ao 14º B. C. — sem matrícula, com material e assistência individual a cada aluno, por instrutora competente e amiga.

MÃO DE OBRA PARA CONSTRUIR E REFORMAR NÃO É MAIS PROBLEMA

R. Andrade, firma empreiteira especializada em mão de obra para construção, reformas e acabamentos de alvenarias e madeiras, preços módicos.

Aceita-se construção pela Caixa Econômica e Ipesc.

Tratar — R. Nunes Machado, 7, 1º andar, sala 4 — Florianópolis.

DIPRONAL

Rua Felipe Schmidt, 60 — Fone 20-51

DEPARTAMENTOS DE CARROS USADOS

ITAMARATI cinza	ano 68
ITAMARATI vermelho	ano 66
ITAMARATI beje	ano 66
AERO WILLYS cinza	ano 64
RURAL WILLYS 4 x 2 beje	ano 64
RURAL-LUXO vermelha	ano 64
JEEP marron	ano 63
RURAL 4x4	ano 65
RURAL 4x2 luxo	ano 69
GORDINI azul	ano 66
GORDINI vermelho	ano 66
VOLKSWAGEM azul	ano 62

Ipiranga Automóveis

COMPRA VENDA E TROCA DE VEICULOS

Rua 7 de Setembro, 13 — Fone 3886

CENTRO

Opel Olímpia	1968
Kombi	1963
Sedan Volkswagen	1967
Sedan Volkswagen	1966

FINANCIAMENTO EM ATÉ 30 MESES

JENDIROBA AUTOMÓVEIS

Financiamento até 24 ou 30 meses

Rua Almirante Lamego, 170 — Fone: 2952 — Florianópolis — S. C

Galaxie	68
Opala luxo 6 cil	69
Ford F-100	68
Chevrolet Chevy	62
Aéro Willys	67
Aéro Willys	65
Aéro Willys	65
Aéro Willys v/côres	64
Rural Willys	65
Rural Willys	67
Corcel stand	69
Regente	67
Simca Emi Sul	66
FINANCIAMOS ATÉ 30 MESES	
Volkswagen	67
Gordini	65
Gordini	66
DKV Belcar	63
Chevrolet	56
LANCHAS A TURBINA	70
FINANCIAMENTO ATÉ 30 MESES	

LOBO & DAUSSEN — CIA. LTDA.

COMÉRCIO DE AUTOMÓVEIS E OFICINA

Rua Dr. Fúlvio Aducci, 952

VENDE — TROCA — FINANCIA — PONTO CERTO PARA BOM NEGÓCIO

TEMOS PARA VENDA:

Volkswagen	70	
Volkswagen	OK	
Volkswagen	64	
Volkswagen	62	
Aero Willys	65	
Fissore DKW	67	- motor S
DKW Vemag	63	
Gordini	68	
Gordini	66	
Aero Willys	63	
Karmanguia	66	
Chevrolet Impala	68	- estado de novo

Acervo: Biblioteca Pública SC - Hemeroteca Digital Catarinense

Agradecimento

Dona Cabral Selva e filho ainda profundamente consternados pelo falecimento no dia 5 do corrente de seu esposo e pai ANTÔNIO (Nico) SELVA, cumprem o indeclinável dever de vir agradecer de público ao Dr. Fernando Oliveira, por sua desvelada assistência médica durante tantos meses. De igual modo, sentem-se sinceramente reconhecidas aos inúmeros parentes, vizinhos e amigos, que com seus préstimos e sua reconfortante presença na enfermidade e durante as cerimônias fúnebres, muito os ampararam nêsse duro transe. Devem ainda testemunhar sua gratidão a quantos enviaram flôres e acompanharam o sepultamento. A Deus rogamos fervorosamente que a todos galardoe essa prática de lidima caridade cristã.

TERRENO NO BALNEÁRIO DE CAMBORIU

Vende-se belíssimo terreno com 35.000 m2 próprio para casa de campo ou granja, situado no município de Camboriu, distando da praia apenas 4 km. Preço de Cr$ 35.000,00, aceita-se propostas para financiamento.

Tratar com Carlos Nunes pelo fone 3853.

AGRADECIMENTO

Agradeço ao Menino Jesus de Praga, por uma graça alcançada. M. P. O.

VENDE-SE

Um casa mista, sala de visita, copa, dois quartos, cosinha, área envidraçada, bom quarto de banho, área e serviço e bom quintal.

Recém construída, tratar a rua Custódio Firmínio Vieira em Saco dos Limões com Vadico.

VENDE-SE

Ótimo lote em Inglêses 12x25 — 80 metros da praia Tratar direto — Rua Pedro Ivo, 1, ou pelo telefone 3835 — sòmente a vista.

VENDE-SE

Uma casa pequena à rua Presidente Coutinho, 11 — ou troca-se por um apartamento. Tratar na mesma, das 14 às 16 horas.

CERTIFICADO EXTRAVIADO

Foi extraviado o certificado de um Volkswagen Sedan ano 1961 — motor B-59829 — chassis 014018 de propriedade do Sr. Hélio Gonzaga.

DOCUMENTOS EXTRAVIADOS

Pesqueira Pioneira da Costa, comunica o extravio dos documentos de propriedade do veículo Caminhão Mercedes Benz, côr azul e pérola, ano de fabricação 1968, motor n. 321.980 — 1201.837, chassis n. 344.007, 1202.1404, placas 50-08-04.

UNIÃO BENEFICENTE DOS CHAUFFERS DE SANTA CATARINA
COMUNICADO

Embora tardiamente, a U.B.C.S.C. sente-se na obrigação de elogiar a ação do DETRAN no que diz respeito ao dia 2 de novembro de 1970, dia de finados.

O DETRAN demonstrou mais uma vez sua atuação eficiente auxiliando de uma maneira tôda especial a nossa classe, que trabalha não só para o sistento pessoal, mas também para o engrandecimento cada vez maior da grande Florianópolis.

A Diretoria

RÁDIO MODERNO E DINÂMICO

Atenção diretores de Emissoras de Rádio!

A "RADIO CULTURA DE JOINVILLE" está à disposição de suas co-irmãs, para gravar vinhetas e abertura de programas.

Equipe de locutores de primeira linha. Estúdio de elevado padrão técnico e profissional, dotado de equipamento importado da melhor qualidade. Consultem-nos.

RÁDIO CULTURA DE JOINVILLE S. A.
Rua do Príncipe, 330 — 10º andar.

ATENÇÃO FUNCIONÁRIOS PÚBLICOS

A Associação dos Servidores Civis do Brasil, vai sortear um carro zero Km. no dia 15 do corrente mês pelo programa Flávio Cavalcanti, no canal 6 TV Tupy, inteiramente grátis.

Não precisa ser sócio da Associação, todos podem concorrer desde que seja funcionário público, basta que escreva na carta o seguinte:

Nome, Endereço, Repartição, Matrícula funcional, colocando ainda a seguinte frase:

"Eu também participo do progresso do País".

Sòmente com isto você estará concorrendo a um Fusca Zero Km. vamos trazer êste Fusca Zero Km. para Santa Catarina.

Escreva sem demora para a Avenida 13 de Maio, 23-D — Sub-solo, ou entregue diretamente na sua delegacia à rua Felipe Schmidt, 58-S/L — Galeria COMASA.

AVISO

A Chefia do 16º Distrito Rodoviário Federal, comunica aos inscritos para o CONCURSO DE ADMISSÃO À PATRULHA RODOVIÁRIA FEDERAL, que as Provas Escritas serão realizadas às 9,00 (nove) horas do dia 8 de Novembro corrente no Edifício do SENAC, onde funciona a Escola "Horaldo Soares Glavam", na Praça do Congresso — Prainha — Florianópolis — SC.

Os candidatos, deverão estar munidos de seus documentos de identificação, além de lápis-tinta ou caneta esferográfica, conforme as instruções vigentes para a realização do referido concurso.

Florianópolis, 3 de Novembro de 1970.

Hildebrando Marques de Souza — Engº Chefe do 16º DRF

QUARTOS PARA ALUGAR

Alugam-se quartos para solteiro. Exige-se referências. Av. Rio Branco, 187.

VENDE-SE

Uma casa de alvenaria com 3 quartos, cozinha, copa, banheiro, quarto para empregada e garagem. Situada a rua Abelardo Luz, 73 — Estreito. Próximo a praia Balneário. Tratar na mesma.

Dr. ALDO AVILA DA LUZ
ADVOGADO
CIC — 0017766289
R. Tenente Silveira, 21 — fone 2768.

PRONEL

promotora de negócios ltda.
IMÓVEIS

Vendendo

APARTAMENTOS:

EDIFÍCIO ALDEBARAN

UM SENHOR APARTAMENTO, sòmente um por andar com 230mts2., c/4 quartos, 2 banheiros, grande sala, jardim de inverno, área de serviço, dependências completas de empregados, garagens para 2 carros. Prédio de alto Luxo com hall de entrada em mármore Acabamento de primeira e tôda vista da Baía-Norte. Sòmente Cr$ 5.000.00 de entrada.

EDIFÍCIO ALCION

Com financiamento em 10 anos em pleno centro da cidade ao lado do Teatro; Próprio para casal sem filhos ou pessoa só, a melhor oferta do momento para emprêgo de capital.

EDIFÍCIO CEISA

No ponto mais central de Florianópolis, conjuntos para escritórios e consultórios. Entrada pequena com grande financiamento.

EDIFÍCIO BERENHAUSER

No coração de Florianópolis, Rua, Trajano, n. 18. Últimas unidades a venda sem reajuste de qualquer natureza.

CASAS CENTRO

CASA, à rua, Raul Machado, casa de material c/2 quartos, sala, cosinha, banheiro, uma área envidraçada com 62m2., excelente vista, têm lugar para garagem. Custo Cr$ 25.000,00.

CASA, Avenida Hercílio Luz n. 186, área do terreno 250mts2., casa c/porão habitável, 3 quartos e dependências. Custo Cr$ 75.000,00.

Rua, General Bittencourt, casa de material, área 11 por 4. Custo Cr$ 20.000,00.

Rua, Esteves Júnior, Casa c/3 pavimentos, c/4 quartos, 2 banheiros, 1 sala de televisão e 1 área de verão, no 2º pavimento, 1 quarto, 1 sala de jantar, cosinha e living, sala hall de entrada no 1º pavimento. Custo Cr$ 300.000,00 a combinar.

AGRONÔMICA

Rua, Joaquim Costa, área terreno 10x27 área enst. 80m2, casa c/2 quartos, sala, cosinha, banheiro, com garagem Custo Cr$ 45.000,00 Cr$ 9.500,00, financiado pela CAIXA FEDERAL; saldo a combinar.

CONTINENTE

Rua, Humaitá, casa c/3 quartos, sala, grande copa e cosinha, escritório, banheiro, dependências de empregados, com abrigo para carro, área do terreno 410 m2., (Estreito).

Rua, Tenente Joaquim Machado, área construída 103 m2 — Terreno com 300 m2 aproximadamente, c/4 quartos, sala de estar, sala de jantar, banheiro, cosinha americana construída pela Formiplas sob medida Custo Cr$ 50.000,00 à vista, Transversal com Santos Saraiva.

COQUEIROS

ITAGUASSÚ — Rua, Projetada s/n, casa c/3 quartos, sala, cosinha, banheiro, c/terreno de 330m2, casa c/68m2 Custo Cr$ 40.000,00

BOM ABRIGO — Rua, Hermínio Milles, casa c/2 quartos, 2 salas, copa, cosinha, banheiro, garagem, varanda parte de trás sala, banheiro, lavanderia 2 quartos, cosinha, churrasqueira terreno de 360 m2 construção 190 m2.

COQUEIROS — Rua, Desembargador Pedro Silva, casa c/4 quartos, 2 salas, cosinha, 2 banheiros, em terreno de 14x29, casa de alvenaria Custo Cr$ 55.000,00 aceita proposta.

TERRENO CENTRO

Rua, "A" Lote 59, do Loteamento Stodieck, com 12,50 frente para rua "A", lateral 24,40. Preço ... Cr$ 13.000,00.

AGRONÔMICA — Rua, Aristides Lôbo, terreno com 12 por 23 metros. Preço Cr$ 6.000,00.

CAPOEIRAS — Rua, Joaquim Carneiro (lote 21) Custo Cr$ 6.000,00.

BOM ABRIGO — Rua Antenor Morais, área de 300 m 2 — 12x25 (lote n. 39).

ESTREITO

Rua, Filipe Neves n. 22, 24, e 33. Três lotes sendo 2 a Cr$ 5.000,00 e 1 a Cr$ 4.000,00.

TRINDADE

Rua, Lauro Linhares, s/n. área 15 metros até 50 metros de fundos. Custo Cr$ 80.000,00 com 50 a 60% de sinal o saldo a combinar.

Rua Lauro Linhares, casa c/3 quartos, uma sala, cosinha tôda de azulejo, área da casa 72 m2, área do terreno 16 x 45 casa com menos de 6 mêses de habitese: Custo Cr$ 18.000,00 (Trindade).

LAGÔA DA CONCEIÇÃO

Terreno de 20 por 40 metros, no melhor ponto da Lagôa Já todo murado.

PÂNTANO DO SUL

Localização, Armação da Lagoinha, área 12x30, custo Cr$ 5.000,00.

Aluga-se uma loja comercial, na rua Conselheiro Mafra.

ALUGA-SE um salão com 90 m3 no andar superior da rua dos Ilheus, n. 15.

ALUGA-SE

Uma sala no Edifício Aplub — 6º andar.

VENDE-SE

Rua Marechal Gama D'Eça (Chacará da Molenda) Casa c/4 quartos, Living, sala de jantar, sala de estar, quarto de empregados c/banheiro, garagem bem grande, cofre embutido, telefone, lavanderia. Preço Cr$ 200.000,00 a combinar.

PRONEL — Promotora de Negócios Ltda.
IMÓVEIS
Rua Tenente Silveira, 21 — Sala 02 — Fone 3590
Florianópolis — Santa Catarina

COQUEIROS

EDIFÍCIO NOEMANDIE (Praia da Saudades).

APARTAMENTO com vaga para garagem, 1 quarto, living, banheiro e kitinete. Preço Cr$ 18.000,00. Aceita-se carro de entrada.

LOTEAMENTO STODIECK

CASA c/4 quartos, 2 salas, 1 banheiro completo, 1 lavável, dependências de empregados, garagem para dois carros, área terreno 318,60 metros. Custo ..... Cr$ 180.000,00 sendo financiado.

AGRONÔMICA

Rua Delminda Silveira, 229 fundos, casa 10, casa de madeira de 6 x 11 c/quarto de banho de material — 3 quartos, sala, cosinha, área do terreno — 10 por 20 Custo Cr$ 18.000,00.

SÃO JOSÉ — TERRENO

Sito a Rua da Ponte do Baixo área 40.656,00 ms Custo Cr$ 50.000,00 sendo 50% a vista e o saldo em 24 meses.

DRA. CLEONICE M. ZIMMERMANN
LARGURA
PSIQUIATRIA INFANTIL
Distúrbios de conduta — Distúrbios da psicomotricidade — neuroses e psicoses infantis — orientação psicológica de pais
Consultório: Rua Nunes Machado, n 12 — 2º andar — sala 4. Marcar hora de 2ª a 6ª feira das 14 às 18
CLÍNICA GERAL — PRÓTESE FIXA E MÓVEL — COROA DE JAQUETA — CIRÚRGIA

ENDOCRINOLOGISTA
DR. LUIZ CARLOS ESPINDOLA
— Dois anos de residência no Instituto de Endocrinologia da GB. (prof. José Silvermann)
— Pós graduado pela PUC (prof. Jayme Rodrigues).
Diabetes — Obesidade — Tireoide — Distúrbios Glandulares — Dosagens Hormonais — PBI
CONSULTÓRIO Hospital Celso Ramos Fone 3699 — 3899
RESIDÊNCIA Fone 3147
Das 17 às 18hs. diàriamente

Clínica Geral — Prótese — Cirúrgia
DR. EDMO BARBOSA SANTOS
Cirugião Dentista
Horário: de 2ª. a 6ª Feira, das 14 às 19 horas
Rua Deodoro, 18 — Edifício Soraia — Sala 13
ATENDE PATRONAL DO INPS

DOENÇAS DA PELE
— Das Unhas — Do Couro Cabeludo — Micose — Alergia — Tratamento da Acne Pele Neve Carbônica e "Peeling".
DEPILAÇÃO
Dr. Roberto Moreira Amorim
Ex-Estagiário do Hospital das Clínicas da Universidade de S. Paulo.
CONSULTAS: — Diàriamente, à partir das 14 horas.
CONSULTÓRIO: — R. Jerônimo Coelho, 325 — Ed. Julieta — 2.o andar — sala 205.

DR. ANTÔNIO SANTAELLA
Professor de Psiquiatria da Faculdade de Medicina — Problemática Psiquisa Neuroses
DOENÇAS MENTAIS
Consultório: Edifício Associação Catarinense de Medicina, Sala 13 — Fone 22-08 — Rua Jerônimo Coelho, 353 — Florianópolis

DR. A. BATISTA JR.
Clínica de Crianças
RUA NUNES MACHADO, 21
FLORIANÓPOLIS

LENTES DE CONTATO
Dr. Décio Madeira Neves
Curso de Contactologia no Serviço do Professor Hilton Rocha, Belo Horizonte.
Consultas e adaptação com hora marcada pelos telefones 3699.3899 e 3999, das 10 às 17 hs.
Consultório no Hospital Celso Ramos

DR. AGAMENON R. DO AMARAL
ADVOGADO
CAUSAS: CÍVEIS — CRIMINAIS — TRABALHISTAS
ADMINISTRAÇÃO DE IMÓVEIS
LOTES E CASAS À VENDA:
PRAIA DA SAUDADE, PRAIA DO MEIO E BOM ABRIGO
Escrit.: Rua João Pinto, 39-A — Fone: 2413
Florianópolis — Santa Catarina

Adil Rebelo
Clovis W. Silva
Advogados
Sòmente com hora marcada
Centro Comercial de Florianópolis — sala, 116
R. Tenente Silveira, 21 — Florianópolis — SC

Rodoviária Expresso Brusquense

Horário: Camboriú, Itajaí e Blumenau — 7,30 — 9,30 — 10 — 13 — 15 — 17,30 — e 18 hs.
Canelinha: São João Batista Nova Trento e Brusque — 6 — 13 e 18 hs.
Tigipió, Maior Gercino e Nova Trento — 13 e 17 hs
PASSAGENS E ENCOMENDAS PARA
Tijucas, Camboriu, Itajaí, Blumenau, Canelinha, São João Batista Tigipió, Maior Gercino, Nova Trento e Brusque

ADVOGADO
PEDRO IVO MIRA GOMES, atende rua Durval Melquíades de Souza, 11, apto. 28 — Chácara do Espanha.

ALFAIATE
E
COSTUREIRO
SALAH
COM DIPLOMA E ALTA REFERÊNCIA DE PARIS
7 de Setembro, 16 — 1º and. s/3 — Florianópolis

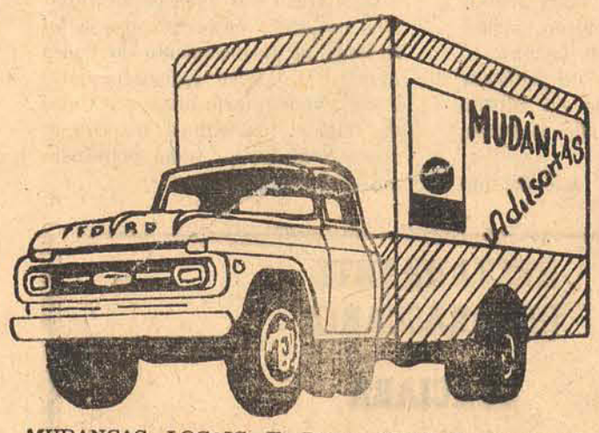

MUDANÇAS LOCAIS E PARA OUTRAS CIDADES DISPENSAMOS ENGRADEAMENTOS. RUA PADRE ROMA, 53 — FONE 2778 — ANEXO AO DEPÓSITO MÓVEIS CIMO

Assembléia Legislativa do Estado de Santa Catarina

Edital de concorrência pública nº 07/70

A Assembléia Legislativa do Estado de Santa Catarina, torna público que fará realizar, no dia dezesseis (16) de novembro do corrente ano, às 15 horas, em sua sede a rua Nereu Ramos, s/n, concorrência pública, nas seguintes condições:

Objeto da Concorrência

A concorrência de que trata o presente edital destina-se a alienação (venda) de material constante do seguinte:

1° — Automóvel marca Aero Willys, ano 1964, motor n° B-4-021197 Chassis n° 41145070, prêço base de Cr$. 3.000,00.

2° — Automóvel marca Aero Willys, ano 1965, motor n° B5-028215 Chassis n° 5114501087, prêço base de Cr$ 5.000,00.

3° — Automóvel marca Aero Willys, ano 1965, motor n°B5-034966, Chassis n° 5114506824, prêço base de Cr$. 5.000,00.

Observação: — Os veículos acima encontram-se à disposição dos interessados no pátio da Assembléia Legislativa, à rua Nereu Ramos, s/n, nesta capital.

I — Das Propostas

a) As propostas deverão ser apresentadas em 3 vias, em envelope lacrado, selados com Cr$ 1,20 da taxa de expediente.

b) As propostas deverão conter obrigatòriamente:

I — Nome e endereço do proponente, com firma reconhecida;
II — Prêço por extenso e em algarismos;
III — Prazo de 30 dias de validade, para estudos e solução, contados da data de abertura do processo.

II — Condições de Participação

I — As propostas deverão ser entregues na Diretoria do Material da Assembléia Legislativa, até duas horas antes da abertura do processo, mediante recibo em que se mencionará data e hora do recebimento, assinado por funcionário desta repartição.

III — Da Abertura das Propostas

a) A abertura das propostas verificar-se-á às 15 horas do dia dezesseis (16) de novembro de 1970.

b) As propostas abertas serão rubricadas pelos proponentes presentes.

IV — Do Pagamento e Despesas

a) O licitante considerado vencedor deverá recolher aos cofres da Assembléia Legislativa, no prazo de 48 horas, o valor do proposto para a aquisição pretendida.

b) As despesas decorrentes com a transferência dos veículos ficarão sob a responsabilidade dos proponentes vencedores.

V — Do Julgamento

O julgamento da concorrência será feito pela Comissão Julgadora criada pela Mesa Diretora, após a manifestação do órgão competente.

A Assembléia Legislativa se reserva do direito de aceitar ou rejeitar tôdas as propostas apresentadas, parcial ou totalmente, sem que assista aos proponentes direito algum a reclamação ou indenização.

Diretoria do Material, em 04 de novembro de 1970
Alípio Pedro Perfeito
Diretor do Material

EMPRESA SANTO ANJO DA GUARDA LTDA.

DE PÔRTO ALEGRE
à Florianópolis : CARRO LEITO ÀS 21,00 horas, 4,30 8,00 10,00 16,00 19,30 e 21,00 horas.
Laguna : 4,30 8,00 10,00 16,00 19,30 e 21,00 horas
Sombrio : 4,30 8,00 10,00 16,00 19,30 e 21,00 horas.
Araranguá : 4,30 8,00 10,00 16,00 19,30 e 21,00 horas.
Tubarão : 4,30 8,00 10,00 16,00 19,30 e 21,00 horas.
Criciuma : 4,30 8,00 10,00 16,00 19,30 e 21,00 horas.

DE SOMBRIO
à Florianópolis : 0,30 [illegible] 12,30 14,30 20,30 e 23,00 horas
à P. Alegre : 1 [illegible] 3,00 10,30 12,30 [illegible] 18,00 horas.

DE ARARANGUÁ
à P. Alegre : 1,00 2,30 10,00 12,00 14,00 18,00 e 24,00 horas.
à Florianópolis : 1,00 8,30 13,00 15,00 21,00 e 24,00 horas.

DE CRICIUMA
à P. Alegre : 0,30 2,00 9,00 11,00 13,00 17,00 e 23,30 horas.
à Florianópolis : 0,30 2,00 5,00 8,30 9,30 14,00 14,30 16,00 e 22,00 horas.

DE TUBARÃO
à P. Alegre : 8,00 10,00 12,00 16,00 22,30 23,00 e 24,00 horas.
à Florianópolis : 2,00 4,00 6,00 6,15 7,30 9,30 10,30 12,00 13,30 16,00 e 18,00 horas.

DE LAGUNA
à P. Alegre : 6,30 14,30 22,30 e 23,30 horas.
à Florianópolis : 0,30 2,30 3,30 6,30 6,35 12,00 12,30 16,30 e 18,30 horas.

DE FLORIANÓPOLIS
à P. Alegre : CARRO LEITO ÀS 21,00 horas, 4,30 7,00 12,00 17,30 19,30 e 21,00 horas.
Sombrio : 4,30 7,00 12,00 17,30 19,30 e 21,00 horas.
Araranguá : 4,30 7,00 12,00 17,30 19,30 e 21,00 horas.
Laguna : 4,30 6,30 10,00 12,00 14,00 17,00 18,00 19,30 21,00 e 24,00 horas.
Criciuma : 4,30 7,00 8,30 12,00 14,30 17,30 19,30 21,00 e 24,00 horas.
Tubarão : 4,30 7,00 8,30 10,00 12,00 14,30 13,00 17,30 18,00 19,30 21,00 e 24,00 horas.

DE FLORIANÓPOLIS
à Lauro Müller : 12,00 via Tubarão — Volta 6,00 via Tubarão.
à Lauro Müller : 6,00 via São Bonifácio terças — quintas e sábados.
Volta 6,00 via São Bonifácio — segundas — quartas e sextas-feiras.

DE FLORIANÓPOLIS
à Imbituba : 6,30 7,00 10,00 14,00 17,00 e 18,00 horas.

VOLTAS : 1,00 7,00 13,00 e 17,00 horas.

Em Pôrto Alegre: Praça Rui Barbosa — 147
Fones 4.13.82 — 4.28.75 e 4.73.50.
Em Florianópolis: Estação Rodoviária:

Acervo: Biblioteca Pública SC - Hemeroteca Digital Catarinense

O ESTADO

Florianópolis, Têrça-feira, 10 de novembro de 1970

Andreazza declara: 101 até março e 282 até 1975

Dirigente da CGI hoje em Florianópolis

Está prevista para as 18 horas de hoje a chegada a esta Capital do Vice-presidente da Comissão Geral de Investigações, General de Divisão Oscar Luiz da Silva. Desembarcará no Aeroporto Hercílio Luz acompanhado de outros membros da CGI e de assessôres e sua vinda a Florianópolis tem por obejtivo manter contatos com os integrantes da SubCGI de Santa Catarina.

O General Oscar Luiz da Silva permanecerá nesta Capital até quinta-feira e em seu programa está prevista uma entrevista coletiva à imprensa, a ser concedida amanhã, das 18 às 19 horas.

Arena encerra campanha com jantar

Com um jantar de confraternização, a ser realizado no dia 12, quinta-feira, às 20 horas, no Restaurante Guaciara (ex-Faisão), no Estreito, o diretório municipal da ARENA vai encerrar a campanha de 1970.

Ao jantar estarão presentes o Governador Ivo Silveira, Vice-Governador Jorge Konder Bornhausen, Sr. Aderbal Ramos da Silva, diretoria da Arena e candidatos ao senado, câmara federal, assembléia legislativa, além de vereadores e integrantes do partido.

O jantar de encerramento da campanha de 1970, da Arena, será transmitido por uma emissora de rádio e, posteriormente, será realizada uma mesa redonda, nos estúdios da TV Cultura, Canal 6.

As listas de adesão estão à disposição de todos quantos queiram participar do jantar e podem ser encontradas no diretório da Arena, no gobinete do Vice-Governador, na Câmara Municipal e com o sr. Ênio Luz, na Prefeitura.

De outra parte, fonte do Partido informou que a campanha de seus candidatos prossegue satisfatória em todo o Estado, sendo intensificada nestes dias que antecedem o pleito. Segundo a mesma fonte, as notícias que diàriamente chegam do interior dão conta de que a campanha transcorre num clima de cordialidade, sem ataques aos adversários, da mesma forma como vem agindo os candidatos da oposição.

Para Deputado Federal

DIB CHEREM

Êle pede o teu voto para honrá-lo

Arena nº 208

Em entrevista concedida à imprensa ontem em Joinville o Ministro Mário Andreazza confirmou para março a conclusão da BR-101 no trecho que corta Santa Catarina, informando que o Presidente Garrastazu Médici já manifestou desejo de percorrer naquele mês o trecho Curitiba-Florianópolis. Esclareceu que, segundo o cronograma o percurso Joinville-Curitiba estará inteiramente asfaltado até dezembro, concentrando-se, a partir daí, os trabalhos no trecho Florianópolis-Tôrres.

O Ministro dos Transportes chegou na manhã de ontem a Joinville, após ter inspecionado a BR-468, entre Curitiba e a divisa do Paraná com Santa Catarina. Foi recebido pelo Vice-Governador e pelo futuro Governador, bem como por grande número de autoridades da região.

Falando sôbre o trecho Joinville-Curitiba o Ministro afirmou que sua conclusão se dará no menor espaço de tempo possível, "tudo dependendo das chuvas".

— Todos os problemas, tanto os financeiros como os técnicos, estão equacionados. A firma que trabalha nêsse trecho é uma das melhores do País. De forma que o único problema existente é o das chuvas. Acabo de percorrer êsse trecho e saio daqui com a convicção de que até final do ano êle estará inteiramente coberto de asfalto. Não fôssem as chuvas êle poderia ficar concluído em novembro; entretanto quero crer que um atraso de vinte dias numa obra dessa natureza não signifique absolutamente nada.

Referindo-se ainda à Br-101 declarou o Ministro dos Transportes:

— Nós temos lido na imprensa que estaria havendo paralisação das obras da Br-101 aqui em Santa Catarina, o que não é verdadeiro. O que pode ter havido é uma diminuição do ritmo no contôrno de Florianópolis. Nesse pequeno trecho não se deu prioridade nem se cumpre um cronograma tão rígido, por ser um obra desnecessária na ligação Curitiba-Florianópolis-Pôrto Alegre. É apenas um contôrno para evitar que seja maior o fluxo de tráfego pesado e de longa distância por dentro da cidade de Florianópolis. Compreendam todos que não há problema de paralisação de obras; há é um grande interêsse de fazer a ligação continua pela BR-101 de Pôrto Alegre a Curitiba. E isto será feito até março do próximo ano. Esta parte a que estamos nos referindo, o contôrno de Florianópolis, nós resolvemos incluir nessa programação, por nossa iniciativa, justamente para beneficiar ainda mais êste Estado.

DNER se encarrega de construir BR-282

Indagado sôbre a paralisação das obras da BR-282, assim se expressou o Ministro dos Transportes:

— O problema da BR-282 é o seguinte: O Batalhão que está trabalhando na rodovia foi transferido, por decreto do Presidente da República, para a cidade de Santarém, a fim de trabalhar na estrada Cuiabá-Santarém. Desta forma êsse Batalhão terá de cumprir a nova missão que lhe foi confiada a BR-282 será absorvida pelo DNER. Possívelmente já na quarta-feira a turma da secção de Planejamento e Operações do DNER irá percorrer todo o trecho da 282, não havendo, portanto, solução de continuidade. O que poderá ocorrer — prosseguiu — é uma momentânea paralisação, que não chegará a causar prejuízos no cronograma de execução da obra, uma vez que essa grande transversal de Santa Catarina está programada para ficar concluída nêste período governamental. No dia 19 dêste mês, na presença do Governador Ivo Silveira e do Governador eleito Colombo Sales, assinaremos no Rio de Janeiro o contrato para o início da pavimentação entre a BR-116 e Campos Novos. Então já temos quase a metade do Estado com uma grande transversal. A seguir serão intensificados os trabalhos da BR-282 na ligação até Lages e na ligação até São Miguel d'Oeste, dentro desta programação de dar esta grande transversal inteiramente asfaltada ate o final do atual Govêrno.

E prosseguiu o Ministro Mário Andreazza, ainda falando sôbre a BR-282:

— Esta é uma obra que nos interessa bastante. Brevemente, tão logo seja concluída a transferência dos serviços para o DNER, nós estaremos inspecionando os trabalhos.

Obras do Ministério não paralizam

Perguntando por um repórter sôbre a situação do pôrto pesqueiro de Laguna, sôbre a paralisação das obras da BR-101 e sôbre a não inclusão destas obras entre as prioridades do Govêrno respondeu o Ministro dos Transportes:

Os senhores sabem que em períodos eleitorais surgem boatos desta natureza, paralisação de obras, cortes de verbas, etc. Nada disso representa a verdade. Não haverá nenhuma solução de continuidade nas obras do Ministério dos Transportes em Santa Catarina e, muito particularmente, no pôrto de Laguna. Trata-se de um convênio feito entre o Estado e o BNDE, na organização de uma sociedade de economia mista. Tais tipos de sociedades não entram na programação do Govêrno. É um conjunto que se forma com a participação da iniciativa privada, do Estado e, provàvelmente, com recursos oriúndos de diversas fontes. Então, não existe problema algum com relação do pôrto de Laguna.

E ante a insistência do repórter, inclusive pela evolução de BR-282 das obras prioritárias do Govêrno, contestou o Ministro:

— Quem disso isso? Isso foi publicado por quem? Pelos jornais? E jornal é órgão oficial para dar notícia de obras que constem ou não constem das prioridades? Como Ministro dos Transportes dou neste momento a informação certa: a BR-282 consta da programação do Ministério.

SANTA CATARINA FELIZ

Em sua entrevista o Ministro Mário Andreazza declarou que "Santa Catarina deve sentir-se imensamente feliz, pois dentro de três anos estará com sua face completamente mudada; com uma infra-estrutura que vai contribuir para o seu progresso. O povo catarinense deve meditar sôbre isto, principalmente nesta época pré-eleitoral; deve fazer uma comparação do que foi feito antes, do que está sendo realizado agora e do que está programado para o futuro. Não deve se deixar levar por boatos.

BR-153

O Ministro dos Transportes informou durante a entrevista que já foi incluído no financiamento do Banco Mundial a ligação rodoviária entre Passo Fundo-Erexim-Joaçaba e União da Vitória. Os editais de concorrência, afirmou, serão publicados em abril de 1971.

RESTAURANTE

CHURRASCARIA

GUACIARA

Ex-Faisão — Sob nova administração

Dom Jaime fala sôbre uso de drogas

O Cardeal D. Jaime de Barros Câmara, que vê a campanha contra o uso de drogas ebsolutamente necessária, destacou a importância de se atacar e destruir fontes produtoras das drogas, sem o que a comercialização sempre existirá.

— Os pontos de vista dos médicos — disse êle — têm elucidado bem o que são os grandes males provenientes dos tóxicos, especialmente na juventude. Assim, a medida vem beneficiar a população brasileira sob muitos aspectos. Naturalmente, o êxito dessa campanha dependerá da colaboração de todos os bons elementos que sentem a necessidade de soerguimento moral, psíquico e físico dos que, infelizmente, tenham decaído da elevação em que nos devemos manter.

EFICÁCIA

Acha entretanto, D. Jaime que a eficácia de qualquer método de recuperação dos viciados e do combate à situação dos aliciadores dependerá, grande parte, senão principalmente, de se atacar as fontes de produção das ervas daninhas.

— Se não houver medidas sérias contra as fontes produtoras, sempre continuirá a comercialização dessas plantas venenosas. Para se reprimir os efeitos, é necessário atingir as causas.

Assinalou D. Jaime de Barros Câmara que não só a Igreja mas todos os que procuram remediar os males e promover o bem-estar das criaturas humanas têm o dever "de dar todo o seu apoio a essa campanha benéfica".

FATOR CONGÊNITO

No contato diário com viciados em entorpecentes, os psiquiatras procuram uma resposta à seguinte pergunta: Estará o vício subordinado a uma fator genético? Os estudos até agora realizados parecem indicar alguma relação com a hereditariedade ou com uma predisposição congênita. Isso tem explicado porque muitos fumam maconha ou utilizam psicotrópicos sem nunca apresentarem um quadro psicótico, isto é, condições que exigem tratamento médico.

Estudiosos no assunto afirmam que as reações diante das drogas são puramente pessoais. Elas variam em escala infinita, não se podendo estabelecer regras gerais. Mas são as anfetaminas que levam a estados carentes de intervenção médica. Para alguns, a maconha não passaria de um cigarro mais forte do que o que habitualmente se compra em qualquer charutaria. Seria um simples **mata-rato.** Há mesmo corrente que sustentam ser o atual preconceito contra maconha o mesmo que existiu antigamente contra o cigarro de tabaco. Contudo, enquanto não se define exatamente, em têrmos científicos, o que é a maconha, ela continua no rol das coisas que incomodam e criam problemas para a sociedade.

Desde que o indivíduo seja constitucionalmente predisposto ao uso da drogra e atinja o chamado estádio de **dependência medicamentosa,** forma-se o quadro psicótico. Criam-se simultâneamente a dependência orgânica, que obriga o viciado a repetir as doses em quantidades cada vez mais elevada, e a dependência psicológica, pela qual o doente ou viciado se vê diante do vazio, do nada, e não sabe realizar coisa alguma sem estar **dopado.**

Plano diretor da Cotesc em fase de concorrência

Quarenta firmas nacionais e estrangeiras apresentaram propostas à concorrência destinada ao fornecimento de material e equipamentos para a axecução do Plano Diretor da Campanha Catarinense de Telecomunicações — Cotesc.

A concorrência alcança a cifra de Cr$ 200 milhões, representando a mais elevada operação já feita em Santa Catarina no setor público, sendo que o Govêrno do Estado participa como acionista.

Os trabalhos de abertura da concorrência foram presididos pelo professor Alcides Abreu, presidente da Cotesc, que disse do significado da realização, que abrirá novas perspectiva ao desenvolvimento catarinense, especialmente quanto à integração do Estado.

Todos os documentos da concorrência pública foram ontem recolhidos à caixa-forte do Banco do Estado.

Universidades reúnem administradores em SC

O Reitor Ferreira Lima, presidindo na manhã de ontem a solenidade de instalação do Encontro Nacional de Administradores Universitários, destacou a importância da promoção não só para as Universidades brasileiras como também para as Latino-Americanas.

Recordou o professor Ferreira Lima, o interesse de Universidades da América Latina em conhecer mais detalhadamente o trabalho que o Conselho de Reitores vem executando no que se refere a padronização dos processamentos administrativos.

Na mesma ocasião o professor Emanoel Campos, Secretário Executivo do Conselho de Reitores, ressaltou a importância do encontro na conclusão dêsse minucioso trabalho que já se prolonga por mais de dois anos e que ao final deverá fornecer "valiosos subsídios" para as Universidades brasileiras.

O Encontro Nacional de Administradores Universitários prosseguirá até o próximo dia 13 na reitoria da Ufsc e conta com a participação de 34 especialistas representantes de 26 Universidades brasileiras.

A promoção é do Conselho de Reitores e, como consequência dos treinamentos ministrados em 1967 e 1968, visa debater as rotinas de pessoal, material, obras, contabilidade e orçamento, que serão, possivelmente, introduzidas nas sistemáticas administrativa das Universidades.

Para Deputado Federal

FRANCISCO GRILLO

207 — Arena

Acervo: Biblioteca Pública SC - Hemeroteca Digital Catarinense