

SINTESE

MAFRA

Renunciou ao seu mandato na Câmara Municipal de Mafra, o vereador Antônio Nereu Procopiack. Sua renúncia foi em virtude de transferência de residência para Curitiba. Assumirá a sua vaga no legislativo de Mafra, o suplente Cirineu Motta Espesim.

MARACAJÁ

Com a participação de autoridades locais, líderes rurais e população de Maracajá, realizou-se a solenidade de abertura da Semana da Saúde do município. A programação do evento que se estenderá até o dia 24, constará de palestras educativas, a serem proferidas por autoridades médico-sanitárias, objetivando conscientizar a população de Maracajá, da necessidade de controlar a verminose humana e outras endemias rurais.

IBIRAMA

No próximo sábado, o Lions Clube de Ibirama, recepcionará o Governador do Distrito L-10, Irineu Pamplona. O Governador do Distrito, procederá de Lages e se fará acompanhar de sua esposa, e na cidade de Ibirama será homenageado pelos leões de Ibirama.

BRUSQUE

Se desenvolvem ativamente os trabalhos de construção da Rodovia que liga a cidade de Brusque a BR-101. Atualmente estão sendo feitos os trabalhos de compactação dos trechos implantados, para ser em breve iniciado o serviço de pavimentação asfáltica.

BLUMENAU

No período de 23 à 29 deste mês, comemora-se a Semana Nacional do Livro, numa promoção do Grupo Executivo da Indústria do Livro, e Instituto Nacional do Livro. Durante o decorrer da semana em Blumenau, serão realizadas divulgações pela Inspeção Escolar da Prefeitura Municipal.

SÃO FRANCISCO DO SUL

O Rebocador Triunfo da Marinha de Guerra continua tentando safar o barco de pesca Astréia, que já alguns dias atrás encalhou num banco de areia, ao longo da Praia de Enseada em São Francisco do Sul. Fonte da capitania dos Portos da Babilonga, informou que encontra-se em posição que tem causado alguma dificuldade à operação de salvamento.

EMPRESA EDITORA O ESTADO LTDA.

Administração, Redação e Oficinas: Rua Conselheiro Mafra, 160 — Caixa Postal, 139 — Fone 3022 — Florianópolis — Santa Catarina. / DIRETOR: José Matusalem Comelli / SUPERINTENDENTE: Márcio Medeiros Filho / EDITOR: Luiz Henrique Tancredo / GERENTE: Osmar Antonio Schlimwein / SUB-GERENTE: Divino Mariot / REDATORES: Sérgio da Costa Ramos, Antônio Kowalski Sobrinho, Sérgio Lopes e Pedro Paulo Machado / REPORTERES: Wilson Libório de Medeiros e José Carlos Soares / SUCURSAL DE BLUMENAU: Rua XV de Novembro, 504 / REPRESENTANTES: A.S. Lara Ltda. — Avenida Beira Mar, 451 — 11º A.S. Lara Ltda. — Rua Vitória, 657 — 3º andar — São Paulo — Propal Propaganda Representações Ltda. — Rua Coronel Vicente, 456 — 2º andar Pôrto Alegre e Representação Paranaense de Veículos Publicitários Ltda. REPAV — Rua Voluntários da Pátria, 475 — 12º andar — Curitiba.

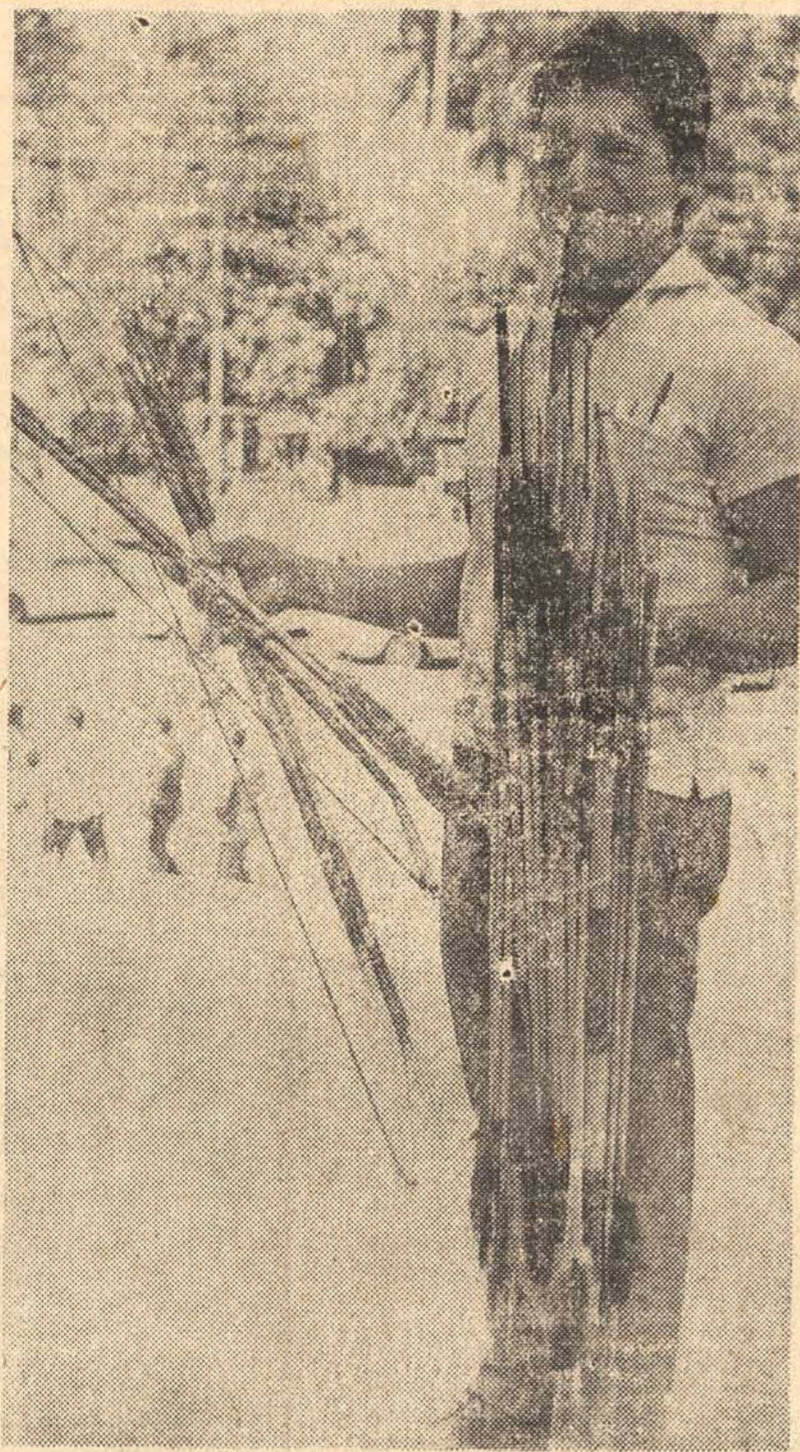

Índio vende arco e flecha na Capital

O índio da tribo dos Botocudos, de Ibirama, vende nas ruas o arco e a flecha, armas indígenas que a tradição trouxe até sua geração. Paté Guaincú deixa as reservas indígenas por alguns dias e vem para a Capital vender os maiores símbolos de sua tribo. Ele não se queixa da nova profissão: a fêria tem sido boa.

Começa amanhã a fase internacional do FIC

Com uma apresentação especial do cantor norte-americano Richie Evans será iniciada amanhã a fase internacional do Festival da Canção. Os ingressos já foram todos vendidos, estando garantida a lotação do Maracanãzinho. O presidente do júri será o cantor Paul Simon, dos Estados Unidos, que substituirá o compositor Jimmy Webb. Pelé, presidente de honra, do júri, só deverá

comparecer domingo, noite de encerramento do Festival. A música que representará o Brasil — BR-3 — somente será apresentada no sábado, de acordo com o sorteio feito pelos organizadores do certame. A música de Jorge Bem, *Eu Também quero Mocotó*, deverá voltar a ser apresentada como atração extra, tendo em vista o sucesso que alcançou junto ao público. (Página 6)



S. Catarina terá mais 28 mil telefones

Contratos objetivando a instalação de 28.776 ramais telefônicos no Estado, num prazo de apenas três meses, montando a um valor de Cr\$ 70 milhões, foram assinados ontem pela Cotesc, em solenidade que contou com a presença de todos os Secretários de Estado. A economia catarinense é capaz de absorver em 3 anos 40 mil aparelhos. (Última página).

Faltou quorum na Assembléia: sessão extra se realiza hoje

As lideranças da Arena não desanimaram com a falta de "quorum" ontem, na Assembléia, e asseguraram que a partir de hoje serão realizadas as sessões necessárias para a votação dos três projetos governamentais remetidos ao Legislativo na última segunda-feira. Os representantes do MDB, entretanto, não comparecerão novamente ao plenário, porque têm queixas quanto ao encaminhamento, açodado, da apreciação das matérias.

Se houver realmente quorum hoje os projetos serão lidos no expediente e em seguida distribuídos ao exame das comissões. Estas se reunirão em conjunto, e em poucas horas devolverão os projetos ao plenário, que poderá aprová-los ainda hoje, à noite. (Última pá-



Falando ontem a O ESTADO o Secretário da Fazenda, Sr. Ivan Matos, explicou as razões que levaram o Governo a convocar a Assembléia para a apreciação dos três projetos. (Última página).

D. do Trabalho expurga 354 jornalistas

(Última Página)

Glauco mostra panorama da agropecuária

(Página 11)

Manuel Maria se recupera em hospital

(Página 10)

Vem aí a nova Transamazônica

(Página 9)



Cidade reclama melhor transporte coletivo

Nos horários em que suas linhas são mais solicitadas, ao meio-dia e às 18 horas, as empresas de transporte coletivo da Cidade não se acostumaram a aumentar o número de veículos em circulação e, por isso, as filas nos terminais a cada dia que passa tornam-se mais extensas, numa flagrante indiferença com o público usuário.

Médici vem este ano a S. Catarina

Até o final deste ano o Presidente Médici deverá visitar Santa Ca-

tarina, dentro de seu plano de conhecer, como Chefe da Nação, todos os Estados do País.

O Chefe do Governo visitará, também este ano, os Estados do Paraná, Espírito Santo, Alagoas, Sergipe e Minas Gerais, além dos territórios federais de Roraima e Amapá, nos quais ainda não esteve.

Hoje o Presidente continua em visita ao Rio Grande do Sul, devendo seguir amanhã para a Guanabara. Para os dias 5 e 6 de novem-

bro já está prevista visita a mais dois Estados: Sergipe e Alagoas. Será nesta oportunidade que Médici anunciará, segundo se informa, "medidas de impacto" relacionadas com a navegabilidade do São Francisco. Nos restantes Estados as visitas poderão ocorrer na segunda quinzena de novembro, ou primeiros dias de dezembro. Médici vem mantendo contacto com as classes populares, no seu propósito de mobilizar o povo e levá-lo a participar com entusiasmo da obra governamental.



Abe comemora o seu 46º aniversário

Condenando a queima de livros o presidente da Associação Brasileira de Educação, professor Benjamin Albagli, proferiu conferência pela passagem do 46º aniversário da entidade, afirmando que "sementes de violência e ignorância jorram no cinema, no teatro, nas revistas e sobretudo na televisão, cuja influência é negativa, em face da má qualidade da programação". Ressaltou o "slogan" da entidade que é "Liberdade, Democracia e Situação do Estudante".

Dasp convoca diretores de Ministérios

O Diretor Geral do DASP, Sr. Glauco Lessa, convocou todos os diretores dos Departamentos de Pessoal dos Ministérios para uma reunião no próximo dia 10, quando serão estabelecidos os princípios básicos da nova política do Governo no setor. A reforma do DASP para o cumprimento das novas diretrizes que visam a valorização do serviço público já está concluída e, a partir de agora, vão começar a sair os instrumentos de sua execução.

Essa experiência de mais de 10 anos comprovou que o Ibirapuera estava se tornando superado e, era preciso dar um passo à frente ou, as feiras entrariam em declínio por falta de condições para acomodar expositores e público. Um levantamento de todo o passado de Alcantara Machado Comércio e Empreendimentos permitiu constatar que esse passo deveria ser muito grande, acompanhando a evolução do país, que está saindo do subdesenvolvimento para entrar em outra escala, que hoje nós estamos comprovando.

Anhembí é o Comércio com filosofia nova

O Parque Anhembí em São Paulo nasceu para ser o maior centro de promoção de negócios do Brasil, enfocando toda a América Latina e, numa segunda etapa, Estados Unidos e a Europa. A experiência do Parque Ibirapuera veio mostrar o crescimento dos expositores e a institucionalização da mentalidade de frequência em feiras da população.

Com o Parque Anhembí, sede do Centro Interamericano de Feira e Salões, uma nova filosofia de comercialização toma forma, tendo como base o enfoque global, a comunicação. Não será apenas a construção de uma casa maior, um novo local de vendas, mas um ponto emissor de comunicações, em que o contato com o produto é fundamental, tendo-se em vista que quanto mais amplificada for a mensagem, mais receptores terá. Tudo isso cercado de conforto e comodidades que nenhum outro lugar do mundo pode oferecer até agora. Será uma mudança como se passássemos de um avião com motor a turbina para um foguete espacial.

Para ser o centro de negócios da América Latina, o Parque Anhembí vai oferecer todos os meios materiais que um homem de negócios precisa, sem que seja obrigado a se locomover de um local para outro. Ele terá o Hotel para se hospedar e realizar pequenas reuniões, o Palácio de Convenções para reuniões em grande número e contatos de grupos, o Pavilhão de Exposições para mostrar seus produtos ou ver o que outros estão fazendo, e o grupo executivo para apoiá-lo, composto de telefones, telex, estenógrafas secretárias, tradutoras e as últimas revistas internacionais de que precise. Quem vier expor ou ver um produto, poderá realizar seu negócio sem sair do Hotel, pois terá todas as condições para isso.

Este conceito integrado de serviços que o Parque Anhembí vai proporcionar é que o torna, não um novo local de feiras e exposições, mas, o centro de negócios do continente. Além disso, será também um centro irradiador de tecnologia, pois será desenvolvido todo um programa para que o "know-how" ali apresentado possa ser transmitido para os outros estados brasileiros e até mesmo outros países. Durante uma exposição ou congresso, tem-se um acervo fantástico de conhecimento reunido num local e, estando esse local aparelhado, como estará o Parque Anhembí, pode-se ter a máxima divulgação dessas informações, possibilitando desenvolvimento.

Uma tendência tem-se mercado ultimamente em todo mundo, que é a feira ser o local ideal para convenções e congressos; a tendência inversa, todo congresso ter uma exposição, também está aparecendo, tudo dentro de um processo de comunicação total, que engloba todos os sentidos, desde o tato até a voz. Até o momento, o Brasil não dispunha de um local perfeitamente adaptado a uma

convenção, de qualquer porte que ela fosse. Torna-se agora viável a introdução da tradição norte-americana de convenções, seja de setores, seja de clubes, permitindo uma troca de informações em áreas que até agora permaneciam quase estagnadas por falta de comunicação de grupo entre seus membros. A importância dessas reuniões é facilmente aquilatável ao se lembrar que comunicação gera desenvolvimento.

Atendendo à nova filosofia de promoção de negócio, o Parque Anhembí é atualmente único no mundo, daí o interesse que tem despertado em outras nações. A primeira feira internacional a ter por sede o Anhembí será a Francêsa, pois as negociações estão concluídas. Entendimentos com a URSS, Hungria e Inglaterra e outros, também já foram iniciados. As vantagens do local são tão grandes que dificilmente outras nações deixarão de vir. Essa presença estrangeira se fará em breve por três maneiras distintas: em primeiro lugar feiras internacionais (como foi a da Inglaterra), em segundo, participação em feiras setoriais (como a da Argentina na próxima Feira da Técnica Agrícola, em um stand de 3.600 metros quadrados) e em terceiro, a participação de firmas individualmente (sem a colaboração governamental de seu país de origem).

O limite do Parque Anhembí é o limite da criatividade humana, que até agora não é conhecido. A programação para os próximos dois anos já está feita, com as feiras e exposições tradicionais, mas nada impede que outras promoções sejam feitas. Para o Carnaval, são esperada 80 mil pessoas diariamente durante o período de festas. Concentrações de prefeitos, reuniões políticas e religiosas (caso de um Congresso de Testemunhas de Jeová, cuja solicitação já foi feita), tudo será possível no Parque Anhembí, que será bem conhecido a partir de 20 de novembro, quando será inaugurado, juntamente com o VII Salão do Automóvel.

LOCALIZAÇÃO

O Parque Anhembí está sendo construído em terreno cedido pela Prefeitura, na marginal direita rio Tietê, entre as pontes da Casa Verde e das Bandeiras, limitando-se ao norte com o Campo de Marte. Sua área é de 460 mil metros quadrados. Quando se cogitou da construção do Parque Anhembí, o principal era encontrar um local que pudesse abrigar tudo o que precisa ser feito. Um voo sobre São Paulo mostrou que a única área ainda disponível era aquela, então uma várzea, que tinha ainda a vantagem de fazer o entrosamento das zonas Norte e Sul da cidade. Voltou-se então às origens, pois todas as cidades começam da margem de um rio, encontrando-se ainda uma área marginal de um curso d'água livre para ser utilizada.

As vantagens do local são imensas. Situado em trecho do pequenoanel rodoviário, possibilita um entrosamento como toda a região de Santana, Penha, Pacaembu e áreas próximas, além de estar a poucos minutos do Anhangabaú. É uma verdadeira "esquina do Brasil" pois para lá convergem as rodovias Anhanguera, Raposo Tavares, Dutra, Fernão Dias, Castelo Branco e Anchieta, via marginais. Nas proximidades estarão em breve a Estação Rodoviária de São Paulo e a Estação-Sul do metrô. Mais perto ainda está o Campo de Marte, que servirá para pouso de aviões de pequeno e médio portes.

TAVERNA PORTUGUESA

Rua João Pinto, 43 — Centro
(Bem perto do Hotel Royal)

Pratos Diversos
Diariamente Bacalhau e Caldo Verde

Ambiente Selecionado
Aberta desde às 10 horas da Manhã até às duas da Madrugada
Restaurante Típico

DIPRONAL

Rua Felipe Schmidt, 60 — Fone 20-51
DEPARTAMENTOS DE CARROS USADOS

ITAMARATI cinza	ano 68
ITAMARATI vermelho	ano 66
ITAMARATI bege	ano 66
AERO WILLYS cinza	ano 64
RURAL WILLYS 4x2 bege	ano 64
RURAL-LUXO vermelha	ano 64
JEEP marrom	ano 63
RURAL 4x4	ano 65
RURAL 4x2 luxo	ano 69
GORDINI azul	ano 66
GORDINI vermelho	ano 66
VOLKSWAGEM azul	ano 62

JENDIROBA AUTOMÓVEIS

Financiamento até 24 ou 30 meses
Rua Almirante Lamego, 170 — Fone: 2952 — Florianópolis — S. C.

Galaxie	68
Opala luxo 6 cil	68
Ford F-100	68
Chevrolet Chevy	62
Aéro Willys	67
Aéro Willys	65
Aéro Willys	64
Aéro Willys v/côres	64
Rural Willys	62
Rural Willys	62
Corcel stand	61
Regente	61
Simca Emi Sul	60
FINANCIAMOS ATÉ 30 MESES	
Volkswagen	67
Gordini	65
Gordini	65
DKV Belcar	63
Chevrolet	62
LANCHAS A TURBINA	70
FINANCIAMENTO ATÉ 30 MESES	

Ipiranga Automóveis

COMPRA VENDA E TROCA DE VEICULOS
Rua 7 de Setembro, 13 — Fone 3886
CENTRO

Volkswagen Kombi semi — luxo	1968
Vauxhall 1001	1964
Volkswagen Sedan	1967
Volkswagen Sedan	OK
Volkswagen Sedan	1966
FINANCIAMENTO EM ATÉ 30 MESES	

MEYER
VEÍCULOS USADOS
Alta Qualidade

AUTOMÓVEIS	CAMINHÕES
Esplanada	63Ford — F-800
Simca Tufão	65Ford — F-600
Volkswagen	69Ford — F-350
Karmann-Ghia	70

REVENDEDOR AUTORIZADO **CHRYSLER** do BRASIL S. A.

Financiamento até 30 meses
MEYER VEICULOS LTDA.
Rua Fúlvio Adduci 397 — Fones 6389 — 6393 — Estreito

MÃO DE OBRA PARA CONSTRUIR E REFORMAR NÃO É MAIS PROBLEMA

R. Andrade, firma empreiteira especializada em mão de obra para construção, reformas e acabamentos de alvenarias e madeiras, preços módicos.

Aceita-se construção pela Caixa Econômica e Ipesc.
Tratar — R. Nunes Machado, 7, 1º andar, sala 4 — Florianópolis

Para Deputado Estadual



EDILSON MEIRELES SPERANDIO
ARENA — N. 1.209
O candidato da Renovação

Transportadora VALE DO ITAJAÍ Ltda.

TRANSPORTES DE CARGAS — ENCOMENDAS — MUDANÇAS
CGCMF Nº 82.639.022

SANTA CATARINA — PARANÁ — SÃO PAULO — RIO DE JANEIRO
MINAS GERAIS — PERNAMBUCO
MATRIZ — BEUMENAU — Santa Catarina
ALAMEDA DUQUE DE CAXIAS, 166 — FONES: 22-1815 E 22-1840
END. TELEGR.: "TRANVALE"

FILIAIS:

SÃO PAULO
Avenida do Estado, 1624/34
Fones: 227-29-34 e 227-68-82
End. Tel.: TRANVOALE

BRUSQUE
Av. 1º de Maio, 100
Fone 1299
End. Telegr.: TRANVALE

CURITIBA
Rua Rockefeller, 664
Fone: 23-3453
End. Telegr.: TRANVALE

AGÊNCIAS:

ITAJAÍ
Praça Vidal Ramos, 5
Fone: 183
End. Telegr.: TRANVALE

FLORIANÓPOLIS
Rua Max Schramm, 242
Fone: 6363 — Estreito

SERVIMOS BEM PARA SERVIR SEMPRE

RIO DE JANEIRO
Rua Nova Jerusalém, 482
Fone: 2-30-20-96 — Bonsucesso
End. Telegr.: TRANVALE

JOINVILLE
Rua Dona Francisca, 3399
Fone: 3399

BELO HORIZONTE
Rua Manoel Macedo, 215
Fone: 22-99-44
Lagoinha

RIO DO SUL
Rua Cel. Aristiliano Ramos
Fone: 358

RECIFE
Travessa do Raposo, 64-A
Fones: 4-4117 e 4-5828

"Casa das Louças"

(Cherem Netto & Cia. Ltda.)
A MAIS ESPECIALIZADA DO RAMO — OS MELHORES PREÇOS
ESTREITO — RUA GAL. LIBERATC BITTENCOURT, Nº 200
— Em frente à churrascaria "Faisão" —
Jogos de Jantar — Chá — Café — Jogos de Cristal e Vidro
Tudo para Restaurantes — Bares — Hotéis.
Artigos para presentes (Bódas de Prata — Ouro, etc)
Peças avulsas — pratos — xícaras — canecas — vasos — bibelôs — leiteiras — açucareiros, etc.
Faz reposição de peças de jôgos de porcelana, de qualquer marca e de cristais Hering.



Atualidade

Médici determina estudos para a construção de nova Transamazônica

O presidente Médici quer mais uma Transamazônica. Mandou estudar a construção da "Perimetral-Norte", rodovia que deverá partir de Macapá, do outro lado do rio Amazonas e atravessar o Pará, passando por Caracarái (Roraima), para atingir, finalmente, Icana, onde encontrará a BR-80. Esta, por sua vez, irá até a fronteira com a Colômbia.

A "Perimetral-Norte" visa tirar do isolamento a vasta região das fronteiras ao norte do País, conforme sublinhou o ministro Mario Andreazza, dos Transportes, ao anunciar, em Manaus, a determinação do presidente Médici, após transmiti-la ao Centro de Planejamento Rodoviário da Amazonia, CEPAN, que foi instituído ontem.

Mario Andreazza divulgou a notícia sobre a nova rodovia na conferência que pronunciou sobre o "Dia da Amazônia".

Adiantou o titular dos Transportes que os dados conhecidos sobre a região alcançada pela estrada indicam apreciáveis possibilidades econômicas. Além de minerais, existem áreas apropriadas ao desenvolvimento de atividades agropastoris. A articulação da "Perimetral-Nor-

te" far-se-á em Macapá com a BR-156 e em Caracarái com a BR-174. Ambas prosseguirão até o norte, atingindo países que fazem fronteira com o Brasil.

Além dessa grande transversal, na estudos para execução da BR-80, ligando Manaus a Icana, no prosseguimento da Cuiabá-Santarém até a fronteira do Suriname, incluindo-se as ligações Labrea-Benjamin Constant e Benjamin Constant-Cruzeiro do Sul.

INTEGRAÇÃO DE SISTEMAS

Afirmou o ministro Mario Andreazza que a criação de um complexo rodoviário no Amazonas não basta para a completa integração da região com ela mesma e com o resto do País. É necessário interligar o sistema rodoviário com o fluvial.

A rede fluvial possui 20 mil quilômetros, cobrindo uma superfície de quase 5 milhões de quilômetros quadrados, igual a 50% da área do País. Até agora, a navegabilidade desses rios é precária. Mas já existem estudos sobre o fluxo das águas, épocas de navegação e, também, diversos planos sobre o melhor aproveitamento da rede. No momento, por exemplo, o Departamento de

Portos e Vias Navegáveis está realizando levantamentos especiais sobre os afluentes do Amazonas: Içá, Japurá e Negro (na margem esquerda), Javari, Juruá, Purus, Madeira, Guaporé, Tapajós e Xingu (na margem direita). Estuda também o Tocantins e o Araguaia.

PLANO DE NAVEGAÇÃO

Quanto ao sistema de cabotagem e longo curso, considerando o fluxo de carga, movimento de passageiros, tipos e sistemas de transportes, foram feitos estudos de viabilidade para melhor aproveitamento dos serviços. Desses estudos surgiu o Plano de Navegação do Rio Amazonas. Ele prevê as seguintes linhas principais: Belém-Iquitos, Belém-Manaus e Manaus-Benjamin Constant. Linhas secundárias: Manaus-Caracarái e Santa Isabel-Boca do Acre. Haverá também linhas terciárias e circulares, nas regiões de maior movimento.

Simultaneamente, por intermédio da SUNAMAM, realiza-se um programa de construção de numerosas embarcações de grande porte que estenderão pelo interior da Amazonia eficiente sistema de navegação de cabotagem e longo curso.

Estreito tem seu esquema de trânsito

A Seção de Sinalização do Departamento de Trânsito colocou ontem em execução o novo plano que visa a melhoria do trânsito no Estreito. São as seguintes as modificações: acesso em sentido único às ruas Gaspar Dutra e Liberato Bittencourt; as seguintes ruas: Machado de Assis, Valgas Neves, Bernardino Vaz, Manoel de Oliveira Ramos, Afonso Pena, Antonieta de Barros e Tereza Cristina.

As ruas Henrique Boítez, Secundino Peixoto, Heitor Blum, Souza Dutra e Aracy Vaz Callado, também dão acesso, em sentido único, às ruas Fúlvio Aducci e Cel. Pedro Demoro.

A rua Santos Saraiva, até a conclusão do planejamento, permanecerá com sentido duplo de trânsito.

Nas ruas acima, que passarão a ter sentido único, será permitido o estacionamento em ambos os lados, ressalvando-se os locais que, por natureza, são proibidos (entrada e saída de veículos e onde o meio-fio da calçada estiver rebaixado).

Avisa, ainda, o informe do Detran, que nos dias de feira livre (terça-feira) o trânsito na rua Heitor Blum será interditado.

O Detran chama a atenção dos senhores motoristas, ainda, para que observem as placas de estacionamento proibido, que foram instaladas na Av. Osmar Cunha, entre as ruas Jerônimo Coelho e Deodoro.

Comunica, também, que foi reaberta a sinalização no cruzamento da rua Vidal Ramos com a rua Deodoro e que, em consequência, a rua Deodoro passou a ser via preferencial.

Adaptação ao ginásio tem novas normas

A direção do Colégio Catarinense acaba de divulgar as normas para o Curso de Adaptação e Observação dos candidatos à 1ª. Série Ginásial, cujos critérios de seleção são os seguintes: 1º Nota 6, no mínimo, em português, matemática e conhecimentos gerais, no 4º ano primário, o dia 15 de novembro; 2º -- Idade mínima: 11 anos, a serem completados até o dia 31 de dezembro de 1971. Idade máxima, 13 anos; 3º -- Atestado médico; 4º -- Declaração fornecida pela Diretora, sobre a conduta e ajustamento social do aluno-candidato, até o dia 15 de novembro.

Juizes de menores fazem seu encontro

A fim de participar do 4º Encontro Nacional de Juizes de Menores que congregará magistrados de todo o País, embarcou na tarde de ontem para a Guanabara o Sr. Reinaldo Rodrigues Alves, Juiz de Direito da Vara de Menores de Florianópolis.

O Encontro Nacional, organizado pelo Juizado de Menores da Guanabara, será iniciado hoje estendendo-se até o próximo domingo. Serão debatidos vários temas relacionados com a legislação de menores, a recuperação do menor delinquente e a ação socializante da justiça especializada.

ATENÇÃO

VOCE QUER TRABALHAR E GANHAR Cr\$ 2.000,00 POR MÊS? ENTÃO VENHA FALAR CONOSCO A RUA CONSELHEIRO MAFRA, 45. DIVULGADORA O Livro ergue os fracos e domina os fortes.

"BANCO DO BRASIL S. A. CARTEIRA DE COMERCIO EXTERIOR COMUNICADO N. 320

A Carteira de Comércio Exterior do Banco do Brasil S. A., tendo em vista o disposto na Resolução n. 857, de 6/10/70, da Comissão Executiva do Conselho de Política Aduaneira, publicada no Diário Oficial da União, de 12/10/70, torna público o seguinte:

1) Os consumidores interessados na importação, com redução do imposto para 15% (quinze por cento) "ad valorem", de algodão de fibra longa e extra longa, compreendido no item 55-01 da T. A. B., deverão apresentar os seus pedidos de habilitação da distribuição do contingente global de 5.000 (cinco mil) toneladas, até o dia 30/10/70, ao órgão representativo da indústria têxtil mais próxima do seu estabelecimento, fornecendo as seguintes informações:

a) Consumo efetivo, no ano de 1969 e no primeiro semestre de 1970, de algodão em fibra de comprimento superior a 34 MM (fina e quatro milímetros), inclusive;

b) agência deste banco, com setor Cacex, a qual pretende apresentar os pedidos de importação, após conhecida a sua quota.

II) Os órgãos representativos dos consumidores da referida matéria prima encaminharão a esta carteira, até o dia 9/11/70, a relação das empresas que se habilitaram na distribuição da quota, juntamente com as cartas por elas apresentadas, oportunidade em que registrará sua apreciação sobre o consumo efetivo que cada uma declarou.

Rio de Janeiro (GB), 16 de outubro de 1970.

(a) **Benedicto Fonseca Moreira**, diretor.

(a) **Euclides Parentes de Miranda**, Chefe do Departamento Geral.

DINHEIRO NOVO EM FUNDO FORTE FUNDO BANSULVEST DE INVESTIMENTOS Rendimentos no trimestre de 01-7-70 à 30-9-70:

32,6%

Dinheiro que vale dinheiro, merece ser bem aplicado. Com apenas uma nota por mês (em cruzeiros) V. participa do Fundo Bansulvest, administrado por um Banco de Investimentos. Um futuro tranquilo para você e para seus filhos.

Comece tratando bem o seu dinheiro novo: um bom investimento completa toda uma vida de trabalho.

INFORMAÇÕES:

Banco Industrial e Comercial do Sul — Sulbanco
Deodoro, 30 — fone 3378

BIB — CRESCINCO (D. L. 157).

Hora de pagar, pagar.

Hora de lucrar, aplique seu imposto de renda no Fundo de Investimento BIB-CRESCINCO — D. L. 157.

Se você já recebeu sua notificação, não perca tempo: quanto mais cedo você investir, mais cedo você começa a ganhar.

Por que preferir o BIB-CRESCINCO?

Entre outras coisas, porque o BIB-CRESCINCO rendeu 109% em 1969. E desde sua criação, cerca de 300%. Isto já basta para você se decidir.

Mas o BIB-CRESCINCO tem outras vantagens: é administrado pela equipe de maior experiência em fundos de investimento, e já conta com mais de 60 mil participantes.

Sua aplicação no BIB-CRESCINCO é feita através de um Talão de Depósitos, simplificando o pagamento em parcelas, de acordo com a notificação.

Procure no nosso Escritório Regional — R. Zimmermann

Rua Tenente Silveira, 29

Florianópolis — SC



Conheça agora, os aspectos culturais da França. Seu povo, cultura, arte.

IIª GRANDE EXCURSAO CULTURAL "DÉCOUVERT DE LA FRANCE" — 31 dias inesquecíveis.

Saída 29 dezembro-retorno 28 janeiro 1971. Promoção conjunta VARIG-ALIANÇA FRANCESA e o seu Agente de Viagens TURISMO HOLZMANN LTDA.

BIQUINIS

Fabricamos os mais modernos biquinis em Ciré, Jersey, Rendão, Algodão, etc...

Vendas por atacado e varejo. Rua Felipe Schmidt, Edifício Florêncio Costa, 13º andar, sala 1.309 (Comasa). M. K. R. Confecções fabrica o melhor em roupas.

Quem deseja

BONS EMPREGOS

deve primeiramente habilitar-se melhor.

Datilografia, leciona-se na ESCOLA REMINGTON DO ESTREITO, à Rua Gal. Gaspar Dutra, 275 — 1º andar — Em frente ao 14º B. C. — sem matrícula, com material e assistência individual a cada aluno, por instrutora competente e amiga.

Aplique seu

Imposto de Renda

no Fundo

DR. BIASE FARACO

Reiniciou a clínica

Rua Felipe Schmidt, 46 — andar térreo
Consultas com hora marcada

DR. ANTONIO SANTAELLA

Professor de Psiquiatria da Faculdade de Medicina

— Problemática Psíquica Neuroses

DOENÇAS MENTAIS

Consultório: Edifício Associação Catarinense de Medicina, Sala 73 — Fone 22-08 — Rua Jerônimo Coelho 353 — Florianópolis

PREFEITURA MUNICIPAL DE TIJUCAS

AVISO

A Prefeitura Municipal de Tijucas torna público, para conhecimento dos interessados, que receberá propostas nos termos do Decreto GE — 15-12-69 — 8.755, até às 14 horas do dia 27 de outubro de 1970, para a venda de um veículo utilitário de propriedade desta municipalidade.

O Edital encontra-se afixado na Prefeitura Municipal no lugar de costume, à rua Coronel Buchelle, n. 1, em Tijucas, onde serão prestados os esclarecimentos necessários.

Prefeitura Municipal de Tijucas, em 12 de outubro de 1970.

João Rebêlo da Silva — Prefeito Municipal.

DEPARTAMENTO CENTRAL DE COMPRAS

AVISO

O Departamento Central de Compras, torna público para conhecimento dos interessados, que face ao atraso verificado na circulação do Diário Oficial, o processo n. TP 70/1.125 teve a data de abertura de propostas, novamente adiada, desta vez para 28 de outubro, às 15 horas, em sua Sala de Reuniões.

Florianópolis, 19 de outubro de 1970.

Rubens Victor da Silva — Diretor Geral.

REPRESENTAÇÕES R. SCHNORR S. A.

ASSEMBLÉIA GERAL EXTRAORDINÁRIA

Para a assembléia geral extraordinária a realizar-se às 15 horas do dia 5 de novembro próximo vindouro, em sua sede social à rua Jerônimo Coelho, n. 5, 2º andar, em que se deliberará sobre a alteração dos estatutos sociais e assuntos correlatos, são convidados os acionistas de "Representações R. Schnorr S. A."

Florianópolis, 19 de outubro de 1970.

Paulo Rudi Schnorr — Diretor.

REPRESENTAÇÕES R. SCHNORR S. A.

Assembléia Geral Ordinária

São convidados os acionistas de "Representações R. Schnorr S. A.", para a assembléia geral ordinária a realizar-se no dia 5 de novembro próximo vindouro, às 14 horas, em sua sede social à rua Jerônimo Coelho, n. 5, 2º andar, em a qual se deliberará sobre o balanço, a conta de lucros e perdas, a relatório da diretoria e o parecer do Conselho Fiscal, referentes ao exercício de 1969. A mesma assembléia deverá eleger o Conselho Fiscal para o próximo exercício, fixar-lhe os honorários e tratar de outros assuntos de interesse social.

Florianópolis, 19 de outubro de 1970.

Paulo Rudi Schnorr — Diretor.

MISSA DE 30º DIA

Maria de Lourdes da Silva, convida aos parentes e pessoas amigas para a Missa de 30º Dia, que manda rezar na intenção de seu cunhado

VANDERLEY VALENTIM DA SILVA

no dia 25 de outubro, às 9,00 horas, na Igreja de Santo Antônio.

VENDE-SE

Vende-se uma casa residencial sita à rua Vidal Ramos, n. 60, nesta Capital, construída em terreno com cerca de quinhentos metros quadrados (500 m2) e uma casa de madeira à rua Desembargador Pedro Silva, n. 282 — Praia da Saudade, Coqueiros — edificadas em terreno com cerca de quinhentos metros quadrados (500 m2).

Tratar pelos telefones ns. 3387, 3315, 2096 e 3415.

FUNDAÇÃO SERVICOS DE SAÚDE PÚBLICA

DIRETORIA REGIONAL DE ENGENHARIA SANITÁRIA DO SUL

RESULTADO DA TOMADA DE PREÇOS N. FL-30/70

A Comissão Especial de Concorrência da DRESSUL, resolveu ANULAR a Tomada de Preços n. FL-30/70, que teria o objetivo de adquirir equipamentos para as Instalações de Bombeamento do Sistema de Abastecimento Público de Água de cidade de Araranguá — SC.

Florianópolis, 20 de outubro de 1970.

Engº Werner Eugênio Zulauf — Diretor Regional de Engenharia Sanitária do Sul.

BANCO MERCANTIL E INDUSTRIAL DE SANTA CATARINA S. A.

Assembléia Geral Extraordinária

EDITAL DE CONVOCAÇÃO

Ficam convidados os Senhores Acionistas do Banco Mercantil e Industrial de Santa Catarina S. A., a se reunirem na sede social, à Rua Felipe Schmidt, 56, em Florianópolis, Estado de Santa Catarina, às 15 horas do dia 6 de novembro de 1970, a fim de, em Assembléia Geral Extraordinária, tomar conhecimento e deliberar, na forma do § 1º do artigo 152, do Decreto Lei n. 2.627, sobre resolução tomada pela Assembléia Geral Extraordinária de acionistas do Banco Mercantil e Industrial do Paraná S. A., realizada em 16 de outubro de 1970, para incorporação de nossa Sociedade.

Florianópolis (SC), 19 de outubro de 1970.

aa) **Avélio A. Vieira** — Alcides Pereira Junior —

Luiz Antônio de Andrade Vieira — Diretores.

EDITAL DE CONVOCAÇÃO

Pelo presente, ficam convocados todos os sócios fundadores do Clube de Férias da Família Cristã, para uma reunião a realizar-se no dia 31 de outubro de 1970, às 17,00 horas, nas escritórios sítos a Rua Cel. Pedro Demoro, 1.966 — 3º andar, Estreito, Florianópolis, afim de deliberar sobre o seguinte:

a) Alteração nas estatutos;

b) eleição da nova diretoria;

c) assuntos diversos.

Florianópolis, 20 de outubro de 1970.

Aparecido Moacir Bianchini — Presidente.

PREFEITURA MUNICIPAL DE TIJUCAS

AVISO

A Prefeitura Municipal de Tijucas torna público, para conhecimento dos interessados, que receberá propostas de firmas habilitadas preliminarmente, nos termos do Decreto GE — 15-12-69 — 8.755, até às 14 horas do dia 27 de outubro de 1970, para o fornecimento de um veículo utilitário, destinado aos serviços desta Municipalidade.

O Edital encontra-se afixado na Prefeitura Municipal no lugar de costume, à rua Coronel Buchelle, n. 1, em Tijucas, onde serão prestados os esclarecimentos necessários.

Prefeitura Municipal de Tijucas, em 12 de outubro de 1970.

João Rebêlo da Silva — Prefeito Municipal

Campanha Eleitoral

A campanha eleitoral que se desenvolve em nosso Estado através das emissoras de rádio e de televisão oferece ao eleitorado catarinense condições bem melhores de escolher seus candidatos das que existiam em épocas passadas, quando grande parte das pessoas votavam sem sequer conhecer o postule aos cargos eletivos, apenas induzidas no seu voto pela ação nem sempre recomendável dos cabos eleitorais e dos prepostos dos chefes políticos. Vivemos na área das comunicações e é graças ao aperfeiçoamento da técnica, que nesse setor alcançou no Brasil um notável surto de progresso nos últimos anos, que os eleitores têm agora a oportunidade de ver e ouvir aqueles que postulam o seu voto.

Somos dos que acreditamos no aperfeiçoamento da escolha quando os que se oferecem a ser escolhidos possam ser melhor conhecidos e analisados pelo eleitor. O rádio e principalmente a televisão proporcionam o maior conhecimento dos candidatos, embora o público não esteja livre de se deixar influenciar pela demagogia de alguns ou pelas figuras de retóricas de outros. Mas é inegável que, pesando-se os prós e os contras, saldo positivo da campanha pela TV deixa longe os velhos e ultrapassados métodos da campanha por procuração.

Por outro lado, a utilização dos horários gratuitos assegurada pela atual legislação eleitoral coíbe em grande parte o abuso do poder econômico por parte dos candidatos na utilização dos veículos de comunicação, pois a oportunidade é dada aos Partidos com a mais absoluta equanimidade, podendo todos os candidatos fazer uso da mesma, independentemente de sua capacidade financeira. Há que se considerar ainda o dispositivo legal que não permite aos candidatos individualmente efetuarem gastos com a propaganda política, pois estas despesas estão restritas aos Partidos e aos comitês regularmente formados. Isto também impede, em grande parte, o abuso do poder econômico, fato tão corriqueiro no passado, quando os candidatos dotados de maiores recursos pecuniários promoviam verdadeiras orgias financeiras nas suas campanhas eleitorais, não raro se elegendo à custa do dinheiro que possuíam.

Hoje, o Brasil vive uma nova era de seriedade, desenvolvimento e moralização dos costumes políticos, cujos frutos apresentam a conotação incontestável do aperfeiçoamento democrático e social. O empenho encetado com realismo e determinação pelo Governo Federal, visando estabelecer em nosso País a democracia autêntica, estribada na realidade nacional em que vivemos e estamos aprimorando, se refletiu também na instrumentalização da vida pública com instrumentos legais destinados a evitar distorções nas campanhas políticas e na eleição de candidatos. A vontade popular para as eleições de 15 de novembro, com as oportunidades que o Governo dá ao povo de melhor escolher os seus candidatos, haverá de se manifestar de forma mais livre e soberana, pois a grande maioria dos vícios do passado não ocorrerá na presente campanha eleitoral.

Santa Catarina possui nomes à altura do seu povo e da grandeza deste Estado para bem representá-los no Congresso Nacional e na Assembléia Legislativa. O eleitorado está tendo na presente campanha uma oportunidade ímpar de conhecer os candidatos e, por certo, saberá escolher os melhores entre aqueles que se apresentam pedindo seu voto. Os catarinenses darão uma demonstração de maturidade política e de opção patriótica, sufragando a 15 de novembro aqueles que forem capazes de dar ao Estado e ao País a contribuição necessária para que o Brasil atinja as grandiosas metas a que se propõe, num clima de paz, trabalho, austeridade e elevação de espírito.

Hoje, o Brasil vive uma nova era de seriedade, desenvolvimento e moralização dos costumes políticos, cujos frutos apresentam a conotação incontestável do aperfeiçoamento democrático e social. O empenho encetado com realismo e determinação pelo Governo Federal, visando estabelecer em nosso País a democracia autêntica, estribada na realidade nacional em que vivemos e estamos aprimorando, se refletiu também na instrumentalização da vida pública com instrumentos legais destinados a evitar distorções nas campanhas políticas e na eleição de candidatos. A vontade popular para as eleições de 15 de novembro, com as oportunidades que o Governo dá ao povo de melhor escolher os seus candidatos, haverá de se manifestar de forma mais livre e soberana, pois a grande maioria dos vícios do passado não ocorrerá na presente campanha eleitoral.

Santa Catarina possui nomes à altura do seu povo e da grandeza deste Estado para bem representá-los no Congresso Nacional e na Assembléia Legislativa. O eleitorado está tendo na presente campanha uma oportunidade ímpar de conhecer os candidatos e, por certo, saberá escolher os melhores entre aqueles que se apresentam pedindo seu voto. Os catarinenses darão uma demonstração de maturidade política e de opção patriótica, sufragando a 15 de novembro aqueles que forem capazes de dar ao Estado e ao País a contribuição necessária para que o Brasil atinja as grandiosas metas a que se propõe, num clima de paz, trabalho, austeridade e elevação de espírito.

TRIVIAL VARIADO

Marcílio Medeiros, filho

CORRIDA DE SUBMARINOS

Há dias, festejei numa crônica a feliz idéia da Prefeitura em construir jardins pela Cidade e, nos jardins, caramanchões floridos, com tufo de folhagens e ramagem farta, onde os namorados pudessem amar em paz. Ontem, lendo o jornal, fiquei sabendo que a polícia exercera rigorosa vigilância nos estacionamentos de automóveis à beira das praias, impedindo que os casais apaixonados cometam certos excessos nas suas expansões de amor. A vigilância policial recairá, principalmente, sobre os namorados que em noite de lua ou não ficam assistindo corrida de submarinos nas águas das nossas Baías Norte e Sul. Para quem ainda não sabe o que são as corridas de submarinos eu explico:

Trata-se de um atual e salutar esporte para cuja prática são necessários um casal de namorados e um automóvel, nada mais. Ora, direis, "e os submarinos"? Pois este tipo de embarcação, de vocação guerreira e caráter sinistro, faz-se inteiramente dispensável para as movimentadas corridas de que, em tese, deveriam participar, como vereis. Havendo um rapaz, uma moça e um automóvel, basta apenas que eles saibam escolher algum local romântico numa de nossas praias para que possa ter lugar a emocionante peleja, travada de preferência longe da luz dos refletores, à noite. Estaciona-se o automóvel de frente para o mar, com o cuidado de selecionar no rádio suave música de fundo, e ali deixa-se ficar o doce casal ao longo de momentos esquecidos entregues às manifestações do amor, lançando vez por outra um olhar sobre as águas de oceano e pretexto de verificar se há ou não submarinos apostando corrida. Não há. Em vista disso, resta apenas aos namorados retomarem ao amor e assim ficarem por quanto tempo desejarem, pois eis que as corridas de submarino não são feitas à base do cronômetro.

Mas a polícia, agora, vem de implicar com as corridas de submarino e diz que vai tomar medidas para coibir os excessos amorosos dos jovens namorados. Mas o amor nunca há em excesso e se porventura nesta Ilha abençoada tal fenômeno esteja já acontecendo saiamos todos às ruas, cantemos e dançemos, brindando o amor. Pois para mim, parece que é justamente a falta de amor que existe pelo mundo a causa da incompreensão e da intolerância entre os homens.

Graças a Deus, não sou candidato às próximas eleições nem tenho procuração para vir aqui falar em nome dos namorados. Mas houve tempo em que já fui um deles e isto me deixa perfeitamente à vontade para interpretar a angústia que lhes vai na alma diante do que está acontecendo. Excelentíssimo Senhor Secretário da Segurança, meu caro General Rosiana ordene aos seus leais e garbosos comandados que deixem os jovens namorados amar em paz. Conheço a veia lírica que jorra do seu bondoso coração e estou certo de que ela, antes de inspirá-lo a baixar uma ordem de serviço destinada a coibir as expansões românticas dos casais em festas, melhor lhe inspiraria uma ode ao amor. Já li alguns dos seus poemas e neles vejo o quanto o amor lhe move. E' chegada a primavera, Senhora General, e logo mais será verão e então as noites serão lindas e de luar. Antes de fiscalizar, deveria a polícia proteger o idílio dos namorados, mantendo-o indezessável à intriga alheia. E' com todo o respeito que, nestes termos, o cronista que o estima pede deferimento.

PROJETOS

O Sr. Colombo Sales viaja no próximo mês para o Rio com a finalidade de tratar com o Ministro Dias Leite, das Minas e Energia, da dinamização da Indústria Carboquímica Catarinense a partir do início do seu Governo. A ICC já possui projetos elaborados, dispõe de dotações orçamentárias consideráveis, mas ainda não tem um local definitivo para ser instalada. Diz o futuro Governador que não quer ver a "ICC transformada numa nova... SIDESC" pela sua inoperância.

As novas Secretarias de Estado a serem criadas pelo futuro Governo: Desenvolvimento Econômico, Transportes e Obras (através do desmembramento do PLAMEG e absorção da atual Secretaria da Viação), Serviço Social (desmembrada da Secretaria da Saúde), Serviços Públicos (que abrange os órgãos do segundo escalão administrativo) e Secretaria da Administração.

O porto de São Francisco do Sul poderá ser transformado no ano que vem em uma sociedade de economia mista ou numa empresa pública, medida que o Sr. Colombo Sales considera fundamental para a recuperação econômica daquele órgão, que atualmente absorve ponderáveis recursos do Governo Estadual, com reduzidíssima produtividade.

O PREÇO DA ILUSÃO

O Sr. Mário Moraes está pensando com toda seriedade em promover dentro dos próximos dias uma exibição de caráter beneficente, somente para convidados especiais, do filme de saudosa memória "O Preço da Ilusão", obra-prima da cinematografia ilhoa dos idos de 1958.

A exibição seria em benefício do próprio Sr. Mário Moraes, que atualmente detém a única cópia do filme e que pretende depois vendê-la para algum museu ou cinemateca. Quem se habilita...?

CULTURA

O jornalista Jafé Meirinho acaba de editar um opúsculo no qual faz um levantamento das "Instituições da Cultura Catarinense", abordando, ainda que ligeiramente, mas de forma precisa, a atividade cultural existente em nosso Estado, a título de informação.

O trabalho foi editado pelo Departamento de Cultura da Secretaria de Educação, onde o autor exerce as funções de diretor da Divisão de Ciências.

MAIORIA

Vários Deputados do MDB estiveram ontem na Capital, interrompendo sua campanha política, para tomar conhecimento do teor dos projetos enviados pelo Governo ao Legislativo, embora a maioria estivesse disposta a não comparecer à sessão que, por sinal, deixou de se realizar por falta de quorum, contrariando as expectativas dos parlamentares arenistas.

Ontem mesmo os Deputados oposicionistas regressaram ao interior, prosseguindo na campanha, alegando que a bancada não votaria os projetos em apenas um dia, já que as matérias propostas exigem estudos em maior profundidade. Dizem, além do mais, que a Arena, que conta com uma bancada de 32 parlamentares, não deveria esperar o comparecimento da bancada do MDB para conseguir o quorum que é de apenas 21 Deputados.

CORDIALIDADE

Segunda-feira pela manhã, no Palácio da Agronomia, depois do ato de assinatura do contrato para a construção do novo hospital infantil, o Governador Ivo Silveira e o futuro Governador Colombo Sales permaneceram durante longo tempo conversando a portas fechadas no Gabinete de despachos, examinando aspectos da administração estadual.

Nada foi revelado sobre o encontro em maiores particularidades, mas à saída ambos se mostravam bem humorados e cordiais, o que significa que as coisas caminham bem.

ABONO DE NATAL

A Associação dos Servidores Públicos solicitará uma audiência ao Governador Ivo Silveira a fim de solicitar ao Chefe do Executivo a concessão de um abono de emergência no próximo Natal, a exemplo do que tem acontecido nos últimos anos. Os servidores, cuja data será comemorada no próximo dia 28, esperam que o abono não seja inferior a Cr\$ 100,00.

MEDICI VEM

Conforme esta coluna divulgou há várias semanas, o Presidente Médici deverá vir ainda este ano a Santa Catarina, sendo esta a primeira visita que faz na qualidade de Chefe da Nação ao nosso Estado.

A visita presidencial — que se estenderá também a outros Estados brasileiros — poderá ocorrer provavelmente em dezembro e servirá para aumentar a aproximação entre o Governo e o povo do interior do País, segundo os objetivos do Presidente da República.

Documento de Probidade e Elegância

O deputado Mário Tavares da Cunha Mello renunciou a sua candidatura à reeleição. Num manifesto em que expõe as razões de sua atitude, o ilustre representante do Norte do Estado revela a sua probidade política e a elegância com que se conforma ao constrangimento de abandonar a campanha que vinha fazendo. Tem, ao que confessar, motivos íntimos que teriam influído assim na sua retirada, quando já pensava possuir elementos para confiar no êxito de sua pretensão.

Alude o dr. Mário Tavares da Cunha Mello ao seu ideal de competições democráticas que não excluíssem os deveres de ética política e social e não é difícil vislumbrar, nas entrelinhas de seu pronunciamento, a decepção sofrida em mais este embate eleitoral de que, em meio, desiste.

Tendo sido incluído entre os candidatos da ARENA, organização partidária a que se filiou na primeira hora, declara-se ainda solidário com ela e concita os seus amigos e concidadãos a votarem naqueles nomes que se recomendam sob a legenda arenista.

O deputado Mário Tavares da Cunha

Mello vem tendo, na Assembléia Legislativa, desde que convocado, uma atuação movimentada, sendo autor de algumas indicações e projetos que estão merecendo aprovação da Casa e sanção do Executivo. De resto, acompanha, sem reservas, a atual política administrativa, apesar de ser daqueles que somente foram chamados quando já se definira, em termos de unânime concordância, a solução do problema da continuidade governamental. E tanto o Governador Ivo Silveira, como o seu sucessor, Engenheiro Colombo Salles, encontram no deputado de Jaraguá do Sul um homem para quem o que importa é o interesse coletivo, bem amparado pela ação permanente de um e pelo plano de Governo de outro.

Todavia, a sua retirada, agora, da campanha para a própria recondução ao Legislativo vai certamente privar de uma participação mais direta de sua parte os negócios do Estado. E é lamentável que isso ocorra por efeito de razões alegadas no seu manifesto, em um de cujos tópicos se revela decepcionado ante o critério que estabeleceu na sua região "um inflacionamento de candidatos". Nem assim, porém, desejaria agravar dificuldades aos seus

companheiros — e o seu desprendimento pessoal aí está pôsto em relevo, no gesto com que deixa livre a sua área de influência.

O documento a que me refiro serve de modelo de boa educação política e de sinceridade democrática. Não se denuncia nele, nem de leve, qualquer sombra de ressentimento, diante do fato irremovível que lhe amargou os passos na sua marcha para a eleição. Ao invés disso, a sua atitude é fiel a princípios que não poderiam deixar de estar presentes nesta nova experiência eleitoral e dentro dos postulados de 31 de março de 1964. Confessando que lhe escassaram "ânimo e energias para prosseguir na campanha", pode afirmar que timbrou sempre pela lealdade da palavra e dos atos, dentro e fora de seu Partido.

Cresce ele portanto, no respeito e na estima de seus amigos e correligionários, tanto mais quando a retirada de sua candidatura não representa hostilidade para com ninguém, mas, ao contrário visa precisamente a evitar que se tornem mais ostensivos alguns dos vícios políticos movimentados ainda e que já deveriam ter sido definitivamente extintos.

Gustavo Neves

O Festival

1. O homem do momento chama-se Antônio Viana Gomes, é paulista de Presidente Prudente, 24 anos, já viveu no Harlem e tem quase dois metros de altura. E' negro. Pronto: Toni Tornado. E é essa a imagem que ocorre ao espectador, quando ele imprime ao corpo pesado uma movimentação de borrego de mola, ou quando começa a gritar por Deus, que, à vista de tamanha expressividade, é bem capaz de atender ao chamamento no próximo domingo. A música é boa, a dupla Tiberio Gaspar & Antônio Adolfo é da pesada. Ainda mais bafejada por esse Tornado: covardia total.

2. Se há alguns anos, quando penávamos a subida do Gólgota, ali entre Itapema e Camboriú, esta trilha estivesse à mão, não vejo Ministro que não pudesse resistir. A Brazuca no acompanhamento, Toni Tornado mandava:

A gente atola na BR-59
A gente se esfolia na BR-59

Há um fognete
Rasgando o céu, cruzando o espaço
E um motorista trabalhado em aço

Se atolando outra vez

Há um sonho
Viagem multicolorida
Mas é por Lags, ponto de partida
Florianópolis é pórtico de um talvez

E a gente atola na BR-59
E a gente se esfolia na BR-59
Há um crime
no inexistente asfalto dessa estrada
e uma notícia super-caprichada
prá nova Comissão de cada mês.

E a gente atola na BR-59
E o Ministro da Viação nem se comove
Etc...

Felizmente, a estrada está aí, na iminência de uma inauguração. Não fosse este o quadro comparáramos diante das autoridades com o apelo musical, de vez que os outros (tandentes sentidos, profundos, patéticos, apaixonados, não surtiram o efeito desejado. Fica a idéia para o caso fortuído de uma defecção de verbas.

3. Pesquisas: eis uma palavrinha mágica.

Em seu nome, todos os pecados são perdoados. Imagino o dia em que, surpreendido pelos pais da namorada em sua cama, ou no sofá da sala, o sujeito se levanta e brade: PESQUISA!

No Festival, há algumas músicas de "pesquisa". Permito-me transcrever a letra de uma: "Tua cor é o que eles olham, velha chaga/ Teu sorriso é o que eles temem, medo medo/ Feira moderna o convite sexual/ O telefonista se a distância já morreu/ Meu coração é velho/ Meu coração é morto/ e eu nem li o jornal/ Nessa caverna o convite é igual/ O telefonista a palavra já morreu/ Independência ou morte, descansa em berço fonte/ A paz na terra, amem"

Convenhamos que é demasiado. Não há nada, não há sequer, como assinala o poeta Carlos pela boca de João Brandão, "um entrelaçamento de palavras que recorde um mínimo de versos: estão soltas no papel à espera de arrumação musical que lhes empreste qualquer sentido, mas em vão." Nesta que aqui está, no segundo verso, ocorre um "medo, medo" em que emerge, cristalina, a dificuldade do letrista: cobertor curto, pernas de fora. Amanhã prosseguirei.

Paulo da Costa Ramos



Especial

A alegria da irresponsabilidade

Ministro Antônio Delfim Netto

Quando, de repente, uma parcela da sociedade brasileira parece tomada de uma "crise de fé" sobre as vantagens do tratamento gradualista da inflação, gostaria de dizer porque penso que, diante dos resultados obtidos até agora, a execução de um tratamento de choque é claramente desaconselhável, quer do ponto de vista do seu custo social, quer do ponto de vista dos dramas individuais que certamente criaria.

O tratamento de choque (e isto é questão de fato, não de teoria), implica em pelo menos duas consequências:

1 — redução substancial da taxa de crescimento do produto nacional bruto por alguns anos. Na minha opinião (e isto não é bem fato, nem teoria, mas opinião), a crise de estabilização persistiria por três ou quatro anos;

2 — liquidação de um grande número de empresas (particularmente bancos), absolutamente despreparados para enfrentar um programa radical e consequente que, de fato, eliminasse as tensões inflacionárias.

Deixando de lado as objeções políticas a um programa dessa natureza, vamos tentar estimar o seu custo social. Não acreditamos que com um tratamento de choque, nos próximos três anos, o produto nacional bruto pudesse crescer mais do que 2% ou 3% ao ano (uma vez que a eliminação das tensões inflacionárias exigiria medidas radicais de redução da demanda e uma aceitação das modificações na distribuição da renda que teriam de produzir-se).

Com a continuidade de um programa gradualista, penso que poderemos manter, nos próximos três anos, taxas de crescimento do produto nacional bruto muito próximas de 9% ao ano.

Teríamos, então, as seguintes alternativas:

Ano	Índice do produto nacional bruto	
	Com tratamento de choque	Com tratamento gradualista
1970	100	100
1971	102	109
1972	105	118
1973	108	127

Essa tabela (evidentemente uma aproximação grosseira da realidade, mas uma aproximação melhor do que os meros "palpites" que temos ouvido) mostra que durante os três próximos anos, o custo social do tratamento de choque seria da ordem de 39% (poderia ser 30% ou 45%, mas não estaria longe desse

Folclore

O DESAPARECIMENTO DE DIAS VELHO

A. Seixas Netto

Que Francisco Dias Velho foi o verdadeiro fundador da "pescaria" que depois foi o povoado de Nossa Senhora do Desterro, depois foi vila de Nossa Senhora do Desterro, "leal e valorosa" do Reino de Portugal e do Império do Brasil, não há sombra de dúvida; que Francisco Dias Velho foi o fundador, e morreu defendendo-a como bom alcaide, desta Capital, que a República de 15 de novembro de 1889 toponimizou de Florianópolis, todos os registros históricos informam com segurança e farta documentação. Mas há, inegavelmente, cousas estranhas no nascimento, na vida e no apogeu de uma cidade... É ver.

X X X X X

Nossa Florianópolis, que o Poeta do Brejo, Marcelino Antônio Dutra, pinçou no conjunto da Ilha como "dos casos e ocultos raros", vai, aos poucos, esquecendo e apagando vestígios do seu fundador e defensor dos dias históricos das invasões francesas, inglesas, espanholas. Enquanto outras cidades buscam e rebuscam para endear seus fundadores, a nossa esforça-se farrámicamente para esquecer o seu. Não

8 — tudo indica que pelo menos tratamento gradualista continuaremos reduzindo a taxa inflacionária.

— Pode alguém, conscientemente, pedir ao Governo que recomende à sociedade brasileira um tratamento de choque?

— Pode o Governo exigir dos operários que fiquem desempregados, para experimentar algumas idéias peregrinas?

— Pode o Governo pedir aos empresários que vão à falência?

— Pode o Governo exigir da sociedade brasileira que deixe de produzir 15 bilhões de dólares em três anos (mais do que um orçamento federal por ano) porque algumas pessoas não têm paciência para assistir a uma redução lenta mas firme da inflação?

— Pode alguém, por motivos de ordem estética, uma vez que os grandes males da inflação estão hoje muito minorados pelos mecanismos de compensação, exigir tais sacrifícios?

Isto não significa que se considere menos importante a eliminação do processo inflacionário. Significa que o Governo procura compatibilizar, dentro dos limites possíveis, a consecução simultânea dos dois objetivos: o desenvolvimento e a estabilidade; significa que quando temos de trocar menos 5% de inflação com mais 2% do produto, ficamos com o produto, porque podemos corrigir a distribuição de renda através da política fiscal.

Isto só é possível porque a inflação está sob controle e os seus maiores males (a alocação deficiente dos investimentos; a redução da taxa de poupança; o desequilíbrio no balanço de pagamento) foram neutralizados pela política de preços que eliminou o congelamento, pela correção monetária e pela taxa de câmbio flexível.

Há uma alegre irresponsabilidade nas recomendações de que devemos iniciar um tratamento de choque da inflação; há uma irresponsabilidade ainda maior, pois apoiada no despreparo técnico, na recomendação de que devemos abandonar a "política monetária, como se uma política que permite a expansão de 15% nos meios de pagamento em 10 meses, pudesse ser considerada "monetarista".

Os empresários de memória curta, que hoje fazem coro com tais recomendações, em breve chorariam as consequências de uma noite de convivência com essa política, se o Governo viesse a adotá-la.

A falsa racionalidade, como a abelha-rainha, deveria o zangão ao amanhecer.

Colégio ou Ginásio Dias Velho não havia? Respondi: Havia. E esclareço ainda: o prof. Aldo foi professor de desenho ali. E o prof. Aldo tristemente falou: Pois é. Desapareceu tudo. Ai não entendi mais nada e reclamei: — Desapareceu como? É que, não há mais o nome de Dias Velho em nada. Nem uma lembrança. E lá se foi, depois de uma despedida em forma de ate logo melancólico.

X X X X X

Mas fico a pensar na tristeza do prof. Aldo Nunes, o belo artista e simpático mestre de desenho. Não tem ele razão? Florianópolis bem que merecia ter uma estátuazinha de FRANCISCO DIAS VELHO com aquela frase... de sua carta noticiando a terra da Ilha de Santa Catarina; ou até mesmo uma rua-sinha modesta. Não de objetar-me dizendo que há um edifício Dias Velho, mas um edifício não é uma homenagem da cidade ao seu fundador; é simplesmente um modo de sensibilizar os ilhéus... Neste andar, daqui a alguns anos, somente o Dr. Osvaldo Cabral, historiador, poderá informar da existência de Francisco Dias Velho, o fundador da cidade.

Jornal compara crescimento industrial do Brasil com Argentina

O jornal "El Clarin", de Buenos Aires, em sua edição de 6 de setembro publica um comentário em que, através da comparação entre o crescimento da produção industrial da Argentina e do Brasil, afirma que "o desenvolvimento brasileiro prova o lógró da política monetarista ortodoxa".

O comentário registra logo no início um quadro com o crescimento industrial dos dois países nos quatro últimos anos, tendo por fonte o "Business International".

QUADRO I
Argentina-Brasil
Crescimento da Produção Industrial (%)

Ano	Argentina	Brasil
1966	1,0	11,8
1967	0,0	2,6
1968	8,0	15,0
1969	7,3	10,0

— Daí, surge a evidência de que o Brasil teve um crescimento na sua produção industrial, nos últimos 4 anos, de 39,4%, com um crescimento médio anual de 9,8%. No mesmo período, a Argentina mostra uma alta de 16,3%, com a média anual aproximada de 4,0%.

O PODERIO RELATIVO

E prossegue o comentário: "A comparação quantitativa exposta assinala uma perda relativa do poderio industrial argentino em relação ao Brasil. Mas, se nos detivermos na análise qualitativa, verificaremos uma situação ainda mais constrangedora para nosso país. Ocorre assim que é nas indústrias de base que a vantagem brasileira aparece mais nitida. Siderurgia, petroquímica, energia são marcos onde a expansão evidenciada do Brasil se contrapõe ao lento crescimento argentino. Acresce que o setor que serviu de pilar ao desenvolvimento econômico argentino durante 30 anos, a atividade agropecuária, também sofre uma deterioração relativa, posto que enquanto nossas atividades no campo mostram oscilações, mesmo levando em conta as condições climáticas e os preços, o Brasil tem avançado rapidamente, especialmente em sua pecuária, como o prova o fato de que em 1947 contava com 58 milhões de cabeças de gado bovino e em 1968 havia atingido cerca de 100 milhões.

QUADRO II
ARGENTINA-BRASIL
Exportações (FOB) em milhões de dólares

Ano	Argentina	Brasil	% a favor do Brasil
1963	1.365	1.406	3,00
1964	1.410	1.430	1,41
1965	1.493	1.595	6,83
1966	1.593	1.741	9,29
1967	1.464	1.654	12,97
1968	1.368	1.881	37,42
1969	1.610	2.270	40,99

Fontes: FMI e "Business International".

Em seguida a este quadro, assinala "El Clarin":

— Estes dados estatísticos, bem como os níveis alcançados no comércio exterior, demonstram que o Brasil se acha em processo de pleno desenvolvimento de suas forças produtivas, enquanto que a Argentina segue suportando em sua economia uma estancamento que, medido em termos relativos, equivale a um retrocesso.

UMA INTERROGAÇÃO

Depois de referir-se a esses fatos, o jornal argentino observa que o tema leva implícito uma profunda interrogação para aqueles que sustentam a tese de que alcançar metas de estabilidade e terminar com a inflação é um requisito prévio para o desenvolvimento da Argentina.

Ninguém desconhece que o processo econômico brasileiro está marcado por uma inflação controlada. "Ali (no Brasil) os níveis de preços, em relação de paridade do

cruzeiro com o dólar, as emissões, e os investimentos no setor público, fazem "tábua rasa" de todos os cálculos". Sem embargo, apesar da inflação, o Brasil se autoabastecer e exporta produtos siderúrgicos, constrói centrais elétricas com capacidade de energia que supera em mais de 20 vezes nosso Complexo de "Choque-Corros Colorados", expande sua indústria química pesada e montou uma indústria de transformação com alta tecnologia. Equivale a dizer que o Brasil encontrou o caminho do desenvolvimento, apesar de sofrer uma inflação que supera nossos mais altos períodos inflacionários.

INFLAÇÃO

— Enquanto isso, na Argentina se assiste à aplicação de uma política econômica que, durante 4 anos, se orientou no sentido de eliminar a inflação, por considerá-la a causa de todos os males.

Para a publicação argentina, o resultado dessa política é: alto nível do custo de vida; desvalorização da moeda, que, agora mesmo, passou de 250 pesos por dólar para 400 pesos; o avultado déficit fiscal. Como contrapartida a esse tratamento de choque, houve uma diminuição brusca no poder aquisitivo, queda das vendas e estancamento dos setores básicos da nossa economia. E indaga mais adiante:

— Os defensores da estabilidade a toda a prova como explicaríamos o paradoxo de que o Brasil, com inflação, se desenvolve aceleradamente e a Argentina, com a aplicação de política uma ortodoxa de estabilidade não se desenvolve e enfrenta, ao mesmo tempo, os indicadores próprios da inflação? Não há dúvida de que este quadro só pode explicar

se a partir da certeza de que a estabilidade resulta num lógró que condena o país ao estancamento e à dependência externa. O Brasil se desenvolve com inflação. O México também se desenvolve, apesar de uma acentuada estabilidade monetária. Na Argentina não há desenvolvimento, nem tampouco pôde se falar de estabilidade quando o custo de vida atinge a mais de dois (2) por cento mensais.

A DECISAO POLITICA

"El Clarin" termina sua análise com as seguintes conclusões:

— As experiências da Argentina, do Brasil e do México provam em termos absolutos que a estabilização não é um objetivo em si mesmo e muito menos um pré-requisito para o desenvolvimento. Sujeitas todas a pautas de expansão ao "prejuízo" da estabilidade por temor à inflação nos conduz a ficar relegados a uma nação de segundo grau ante o aceleramento das economias do México e do Brasil. Enquanto esses países irmãos assumem o desenvolvimento, aqui seguimos aferrados aos grandes tabus da estabilidade que contraem o mercado interno; que levam nossas indústrias à falência e que provocam um progressivo processo de desnacionalização de empresas e bancos. Trata-se, em última instância, de atitudes distintas no mais alto nível das decisões políticas que, para a construção das bases materiais da nação, cobram um significado que excede à técnica econômica. Brasil e México já tomaram essa decisão política de realizar o desenvolvimento. A Argentina segue atada à uma política que contraria essa vontade nacional, à qual talvez se subordinam todos os setores de nossa sociedade.

SUNAB INFORMA AS DONAS DE CASA

"Preços Cadep"

A VIGORAR DURANTE O MÊS DE OUTUBRO

PRODUTOS	UNIDADE	PREÇOS MAX.
Arroz Japonês	granel	kg 0,75
Arroz agulha 404 especial	granel	1 kg 0,82
Arroz branco extra	granel	1 kg 0,90
Arroz amarelo extra	granel	1 kg 0,84
Arroz branco extra	pacote	5 kg 4,30
Arroz amarelo extra	pacote	5 kg 4,30
Açúcar refinado	pacote	1 kg 0,90
Açúcar refinado	pacote	5 kg 4,40
Sanha de porco	granel	1 kg 2,30
Café torrado moído	pacote	1/2 kg 1,15
Extrato de tomate		200 gr 0,60
Farinha de mandioca	granel	1 kg 0,35
Farinha de trigo	pacote	1 kg 1,05
Farinha de trigo	pacote	5 kg 4,80
Feijão preto	granel	1 kg 1,30
Fubá de milho	pacote	1 kg 0,55
Erros	pacote	10 cx 0,50
Leite natural		1 L 0,58
Leite em pó integral	lata	454 gr 3,50
Leite em pó instantâneo	lata	400 gr 3,40
Lá de aço	pacote	6 0,30
Macarrão sem ovos	pacote	400 gr 1,05
Macarrão com ovos	pacote	400 gr 0,80
Massa para sopa	pacote	200 gr 0,55
Maizena	pacote	200 gr 0,60
Maizena	pacote	400 gr 1,05
Maizena	pacote	800 gr 1,90
Manteiga	pacote	200 gr 1,50
Margarina vegetal	tabletes	100 g 0,40
Mortadeia		1 kg 4,20
Óleo de soja		900 ml 2,85
Papel higiênico popular	rôlo	1 0,25
Sal refinado	pacote	1 kg 0,40
Sal moído	pacote	1 kg 0,30
Sabão em pedaço peq.		1 p 0,23

OBSERVAÇÃO: Os preços máximos fixados na presente lista não abrangem todas as marcas comerciais. As casas participantes da CADEP estão obrigadas a ter pelo menos uma das marcas desses produtos por preços que não excedam aos fixados.

O seu programa

CINEMA

SAO JOSÉ

15 — 19 45 — 21h45m
Dirk Bogarde — Margaret Brooks

TODAS AS NOITES AS NOVE
Censura 18 anos

RITZ

17 — 19 45 — 21h45m
Richard Harris — Sherrill Morgan

DUELO DO MUNDO
Censura 18 anos

CORAL

15 — 20 — 22h
Raymond St. Jacques — Dana Wynter
CAMINHO DO PATIFOLHO
Censura 18 anos

ROXY

14 — 20h
Programa Duplo

MULHERES PRÉ-HISTÓRICAS
— PANICO EM BANGKOK
Censura 18 anos

JALISCO

17 — 20h
Patrick O'Neal — Joan Hackett

TAREFA SINISTRA
Censura 18 anos

GLORIA

16 — 20h
Programa Duplo

O MARINHEIRO DE GIBRAL-
TAR — OS SAQUEADORES
Censura 18 anos

RAJA

20h
Programa Duplo

OS BOINAS VERDES — OS
MANDAMENTOS DE UM
GANGSTER
Censura 18 anos

SAO LUIZ

20h
Programa Duplo
MURALHAS DO PAVOR — LA
BAMBOLONA
Censura 18 anos

TELEVISÃO

TV COLIGADAS CANAL 3

16h00 — Clube da Criança
16h15m — As Aventuras de Rin Tin Tin — Filme
16h45m — Sessão do Pastelão — Filme
17h00 — Horário Político
17h15m — Mulheres em Vanguarda
18h15m — Santa Catarina 2 Minutos
18h20m — Tv Educativa
19h00 — Santa Catarina 2 Minutos
19h05m — Pigmalhão 70 — Novela
19h30m — Tele Esporte
19h40m — Tele Jornal Herinã
20h05m — Irmãos Coragem — Novela
20h35m — Santa Catarina 2 Minutos
20h40m — Faça Humor Não Faça a Guerra
21h50m — Reporter Garcia
22h05m — Horário Político
22h20m — Assim Na Terra Como No Céu — Filme
22h50m — Santa Catarina 2 Minutos
22h55m — Mesa Redonda

Zury Machado

— x x x x —

DESFILE

Do costureiro Rui da capital gaúcha recebemos convite para o coquetel de lançamento da coleção Primavera-Verão, 70-71, que se realizou na última semana.

— x x x x —

FRATELLI A MODA NO RIO

José Carlos Kincheski, num jantar que compareceu usando roupa esporte, tinha etiqueta da Fratelli, a loja que em Copacabana tem exclusividade em seus maravilhosos artigos, para os cavalheiros elegantes do Brasil. Fratelli é dirigida pelo seu proprietário, o milionário Kati.

— x x x x —

Em seu Gabinete no Banco Brasileiro de Descontos S.A., o conceituado Gerente Saleme Isac Seleme, recebeu a visita de Diretores da Companhia de Seguros "Top Club".

— x x x x —

Boutique Brasão, já recebeu a tão cobiçada linha perfumes Caron, e também maravilhosas bijuterias * O Grêmio Esportivo Cartório Luz, prepara-se para uma nova partida futebol-de-sala * A elegante senhora Tereza Marques Souza, está fazendo o curso Audio-Visual de Inglês e Francês, com a professora senhora Patrícia Regina Neves von Wangenheim * Móveis Maripé, em sua nova loja está expondo uma nova linha em móveis * Nossos cumprimentos ao casal Jussi e Onésio Esfírido, pelos vinte anos de casamento que foi festejado na última semana.

— x x x x —

Sônia Silva Miss Renascença, chega a nossa cidade dia 30, para participar da Mesa Julgadora que vai eleger a Mais Bela Mulata de Santa Catarina.

Miss Renascença será hóspede oficial do Osear Palace Hotel.

— x x x x —

Paulinho o nosso aplaudido pianista que anima as noites no Oscar Bar agora é empresário em Santa Catarina do consagrado conjunto "Os Incriveis".

Em São Paulo, recentemente, os Incriveis lançaram um novo disco.

— x x x x —

DEBUTANTES

Carmem Souza Damiani, Clisse Medeiros Ramos, Maria Alice Costa, Maria Caela Costa, Líria Scheidtmantel Soares, Cléia Biduseh, Clíscia Polli Kowalski e Analise Borge, são lindos brotos que estão na lista das sessentas lindas Debutantes Oficiais do Baile Branco, promoção do Clube Doze de Agosto.

— x x x x —

Deu rápida circulada em nossa cidade o cronista social da sociedade de Itajaí, Sebastião Reis. O jornalista nos informou, que será dia 31 nos salões da Sociedade Guarany, o Baile das Debutantes.

— x x x x —

PENSAMENTO DO DIA: Não

permitas que o acontecimento tanto tanto te aniquile — se nada puderes fazer por ele — deixa-o passar.

Procedente do Rio chega a nossa cidade sexta-feira, para a entrega do projeto do "Campus" da Universidade Federal de Santa Catarina, o Professor Bule Marx. O arquiteto Bule Marx, também vai proferir conferência a professores, engenheiros e estudantes, sobre o Planejamento dos Grandes Parques.

— x x x x —

BROTOS DE NOSSA SOCIEDADE FESTEJAM IDADE NOVA

Nos salões do Santacatarina Country Club, sexta-feira, os lindos brotos Laura Abreu e Jane Ramos Pereira, recebem convidados para a tão comentada festas de 15 anos.

— x x x x —

PREFEITURA LANÇA CONCURSO DE MÚSICA

A Diretoria de Turismo e Comunicações da Prefeitura Municipal de Florianópolis, para o carnaval 71, lança o concurso de músicas carnavalescas, objetivo de reviver a época em que as músicas cantadas durante os festejos de Momo, eram de autoria de compositores da Ilha.

— x x x x —

BIQUINIS E ASSUNTO

Comentava uma das senhoras elegantes da cidade, em recente reunião, M.K.R., confeções, com escritório no 14º andar do edifício Comasa, está lançando para o verão avançados modelos de biquínis, nas mais variadas padronagens.

MINELLI FALA AOS HOMENS

Procurado por uma editora de moda de um dos jornais mais importantes de São Paulo, Minelli, o "Papa" da moda masculina, deu algumas dicas de como deverá se vestir o "scort" de uma debutante, já que este fim de ano está cheio de billetes de debutantes.

Mas o que diz ele?

Vejamos:

Na opinião de Minelli, o acompanhante da debutante poderá escolher entre o smocking clássico ou, se quiser estar bem atualizado, o summer jacket.

Mas o smocking vem em primeiro lugar — preto, sem dúvida. A gola será do tipo xale, em cetim. Os punhos lisos, sem botões com apenas uma tira em cetim que combinará com a gola. Os bolsos serão embutidos, sem lapelas e pouco enfiados. O paletó poderá ter um só botão na cintura ou ser do tipo jaquetão com seis botões. Atrás não terá nenhuma abertura. Melhor usar camisa enfiada com pregas, babados ou rendas na frente (verticais) e nos punhos (horizontais).

Desapareceram por completo as faixas que eram geralmente em cetim pregueado; para substituí-las, o cós da calça está sendo feito bem mais alto, o que dispensa o uso de cinta e torna a silhueta mais alongada. Lenço no bolso externo ou flor na lapela, nem se fala — desapareceram por completo. O sapato pode ser em cromo (sempre preto) ou numa combinação de cromo e vermelho.

niz, ou ainda camurça e verniz (também preto). O sapato todo de verniz é usado somente para acompanhar casaca. Com o smocking também vai ficar a sapatilha — e aquele calçado baixo, raso à toda volta e com o decote arrematado por tira de gorgorão igualmente preto. A

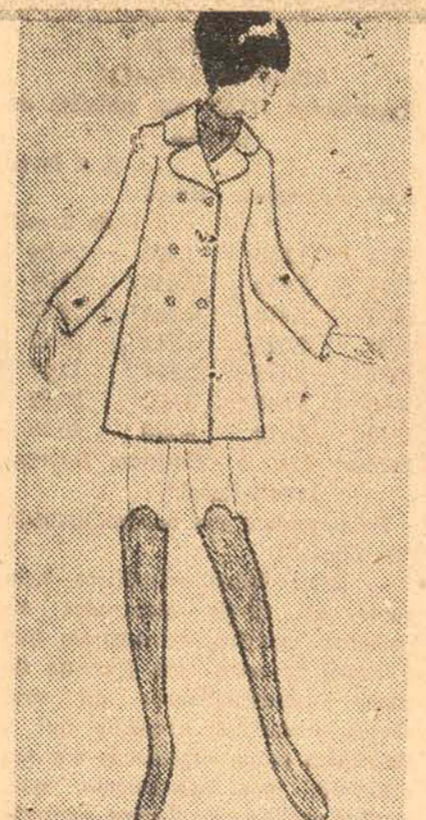

Mini-coat, para os dias que ousarem ser frios nesta primavera. Golinha redonda e esportiva, abotoamento duplo e maxi-botas para completar o conjunto. As mangas são retas e compridas e completa o conjunto uma malha de gola olímpica

lára Pedrosa

gravata será sempre tipo borboleta, mas nada de gravata estreitinha — a atual é bem larga, bem farta, dando a impressão de que o laço foi dado pela própria pessoa — lacinhos achatados, tipo garçon, estão ultrapassados.

Depois do preto, o marinho e a seguir o cinza. Para os jovens, nada melhor do que um summer jacket que combine o bordô com o preto. Um modelo bem atual é o paletó bordô, tipo jaquetão, com seis botões pretos. A gola é comum e atrás tem uma única abertura partindo da cintura até a barra (em duas aberturas já nem se fala mais). Para este tipo de traje, os acompanhamentos são calça preta, sapatos pretos (sempre) e a gravata, que tanto poderá ser preta como da cor do paletó (Minelli insiste apenas na forma: sempre borboleta bem farta). Este modelo exige bolsos com lapelas, mas nenhum pesponto, e camisa branca.

Os summer jackets permitem combinações um pouco mais avançadas: por exemplo, paletós fantasia (numa brilhantes), geralmente sédas amassadas ou veludo fantasia, do tipo de tapeçaria italiana (sempre fosco) usados com calças lisas. Outra opção para o summer jacket: conjunto de calça e paletó em tonalidades de tabaco com camisa cor de palha. O azul escuro poderá combinar com camisa azul-celeste e assim por diante.

Uma última recomendação: as camisas deverão ter sempre colarinhos pontudos, mas não exagerados.

Música Popular

Augusto Buechler

DEPOIS DA FINALÍSSIMA

Depois de uma finalíssima de festival, uma coisa não pode faltar: o comentário. Cada um julga ter a fórmula certa; todos garantem que seriam muito mais justos do que o corpo de jurados que julgou as músicas brasileiras.

Eu não teria a coragem de dizer que seria mais justo. É difícil garantir. Mas se estivesse fazendo parte daquele corpo de jurados e o meu voto fosse tão importante, chegando ao ponto de decidir a colocação definitiva dos concorrentes do último domingo jamais teria colocado Taiguara em 8º lugar. Eu faria — em nome do bom senso — a seguinte modificação no quadro de "olo acres": tomaria a música do Fábio (3º) e a colocaria em 4º lugar. Mandaria o filho de Luiz Gonzaga do 4º para o 8º lugar. E para que o filho do Luiz Gonzaga o-passasse esse 8º lugar, o que eu faria? Aqui está o importante: tiraria a Taiguara dessa injusta posição e a colocaria no seu devido lugar: o 3º.

As outras posições bem que merecem uns reparos, também; mas eu prefiro ficar por aqui. Devemos dar graças a Deus de duas ótimas músicas terem ocorrido os primeiros lugares; e de o primeiro coitadinho com a opinião da maior parte do público. Pelo menos isto, os jurados souberam fazer. Eu já me dou por satisfeito.

Em segundo plano eu colocaria em discussão, a eliminação — como já frisei ontem — de "Simão Lê-Lê", "Um Milhão de Olhos" e "Namorada" (Antônio Marcos e Vanusa). Vocês estão com a palavra.

TRES VEZES?

Outra coisa que eu não entendi no dia da finalíssima, foi o fato de Tony Tornado e Ivete Lins cantarem as suas músicas, três vezes. Na minha opinião, poderia ter sido surtida a apresentação das músicas, quando foi lido o veredito do júri popular. Sinceramente: eu vi jeito de o Tony Tornado se desanimar ou desmaiar de estenuação. E cá prá nós: por mais que a gente gostasse das músicas, ouvi-las três vezes foi de encher as medidas. Foi ou não foi?

ATRACÕES INTERNACIONAIS

Uma coisa que muito se comenta, é a escassez de artistas importantes nos shows internacionais apresentados na fase nacional.

A atração que mais agradou foi o conjunto Wallace Collection que, por sinal, representará a Bélgica na fase internacional a ter início amanhã. O conjunto que se projetou com "Daydream" deu um show, na verdadeira acepção da palavra. Ao contrário de alguns conjuntos que, ao se apresentarem em público são uma decepção, o "Wallace Collection" produziu no palco, o mesmo som dos seus discos. Quem se interessa por instrumentação, deve ter visto e ficado deslumbrado com as rabecas elétricas do conjunto; com captadores e tudo.

Nicole Croisille foi bem recebida, também; ainda mais pelo fato de ter cantado o tema do filme "Um Homem e Uma Mulher", que eu acredito ainda seja lembrado com grande alegria, pelo público brasileiro.

TRIO TERNURA

Seria uma injustiça omitir o excelente desempenho do Trio Ternura, ao acompanhar o Tony Tornado. O Tony, está certo, teria as suas razões para omitir trechos da letra ou quebrar o compasso, devido à natureza de sua interpretação; mas o Trio Ternura, não. Este tinha, por dever, manter o fio da música, a despeito da improvisação do intérprete e do delírio da platéia que, aplaudindo de pé, não permitia que o conjunto ouvisse a orquestra. O Trio Ternura — porque é de gabarito — assim o fez. Manteve-se firme até o final quando ainda repetiu, afinadíssimos: "na BR-3 / na BR-3 / na BR-3...". Além disso, eles deram aquele "it" à música, sublinhando quase todos os versos da letra. A eles — repito — cabe boa parte do êxito de BR-3 no V FIC.

Amanhã, não se esqueçam: o início da fase internacional.

Horóscopo

OMAR CARDOSO

Quarta-feira — 21 de outubro de 1970

- ARIES** Procure agir com cautela, sabendo conciliar onde for necessário, pois as pessoas ao seu lado poderão estar impulsivas e teimosas. Nas horas de lazer, procure cuidar mais de si e dos seus.
- TOURO** Nesta fase de influências alguma coisa tende a mudar em sua vida, em especial no terreno amoroso e no que diga respeito aos interesses pessoais. Não tome decisões precipitadas perante os outros.
- GEMEOS** Este não é um bom dia para correr riscos, pois poderá ter muito melhores chances com o decorrer das horas e, também, há indícios de colaboração e apoio de amigos. Bom dia para os estudos e vendas.
- CANCER** Em nada que interfira com as suas atividades você poderá realizar muito, nesta quarta-feira. Certifique-se de que tem certeza no que diz e aja com determinação e otimismo. Pode amar.
- LEÃO** A coordenação de interesses com o cônjuge ou pessoas amigas poderá lhe trazer soluções benéficas. Em questões monetárias, não deixe para depois o que puder fazer hoje. Amor favorecido.
- VIRGEM** Agora você poderá avançar com suas novas esperanças e expectativas de progresso. O dia é realmente promissor para os estudos, escritos e tratar de correspondências diversas. Romance favorecido.
- LIBRA** Como nativo(a) de Libra, hoje você estará mais propenso a lograr o que deseja conseguir. As pessoas mais velhas lhe serão úteis, provavelmente através dos conselhos que lhe derem. Bom negócio em vista.
- ESCORPIÃO** Não hesite em deixar que o cônjuge ou outras pessoas responsáveis se encarreguem de orientar seus planos de economia doméstica. Excelentes perspectivas de êxito através do trabalho.
- SAGITARIO** Nesta quarta-feira poderá sentir inesperada mudança de sentimentos quanto aos interesses e gostos pessoais. Seja como for, esteja prevenido para o melhor. Dia excelente para o amor.
- CAPRICORNIO** Indícios de êxito financeiro e felicidade no amor. Saiba aproveitar a boa influência deste dia, agindo com atenção ao que se passar com relação a você ou no setor de suas atividades profissionais.
- AQUÁRIO** Procure não deixar influenciar-se pelos demais, dando prioridade às idéias originais e baseadas na própria experiência. Pessoas do sexo oposto lhe serão altamente benéficas.
- PEIXES** Conte com a colaboração de amigos e pessoas nascidas em Câncer e Escorpião de modo geral. Seja objetivo e determinado em suas buscas ou esforços de natureza profissional. Notícias.

TAVERNA PORTUGUESA

Rua João Pinto, 43 — Centro
(Bem perto do Hotel Royal)

Pratos Diversos

Diariamente Bacalhau e Caldo Verde

Ambiente Selecionado

Aberta desde às 10 horas da Manhã até às duas da Madrugada
Restaurante Típico

ATENÇÃO

VOCE QUER TRABALHAR E GANHAR Cr\$ 2.000,00 POR MÊS?
ENTÃO VENHA FALAR CONOSCO À RUA CONSELHEIRO MAFRA, 45.
DIVULGADORA
O Livro argue os fracos e domina os fortes.

Chrysler faz seus lançamentos para 71: Dart de duas portas a novidade

Há um ano atrás — outubro de 1969 — a Chrysler do Brasil introduziu no mercado automobilístico brasileiro o Dodge Dart, um veículo de linhas modernas e aerodinâmicas e de mecânica perfeita e atualizada. De imediato conquistou uma posição destacada no mercado de sua categoria. Exatamente um ano depois, a Chrysler do Brasil anuncia seus lançamentos para 1971, trazendo, além do Dodge Dart de quatro portas, o primeiro "hard-top" brasileiro; o Dodge Dart de duas portas. Dessa maneira torna-se mais numerosa a família Dodge Dart, que ganhou um novo membro de categoria e de atualidade.

NOVO DART

O Dodge Dart de duas portas é o primeiro carro grande fabricado no Brasil com características específicas. É um automóvel de linha e aparência jovem, com desenho idêntico ao modelo de quatro portas, eis que também é dotado com o eficiente motor de 198 HP.

O tratamento externo do Dodge Dart "hard-top" dá-lhe uma aparência altamente esportiva. A existência de somente duas portas, o novo desenho da capota e a inexistência da coluna são as características principais deste novo veículo no que se refere à parte estética. Traz também as inovações do Dodge Dart de quatro portas "sedan", garantindo-lhe a atualidade.

DART QUATRO PORTAS

Várias são as inovações do Dodge Dart de quatro portas, "sedan", para 1971. A começar da grade dianteira, com nova apresentação. Lateralmente foram colocados fiêtes em cores contrastantes às cores dos veículos, acompanhando toda sua linha lateral, dando um toque jovem e esportivo à estética do automóvel.

Na parte inferior do carro, abaixo das portas, foram colocados frisos cromados, arrematando de maneira perfeita o esmerado acabamento. E também o emblema lateral De Luxe acompanha o logo-

tipo Dart, qualificando o modelo.

Internamente outras modificações tiveram lugar. O teto e o quebra-sol são de vinil preto perfurado. A luz do teto se apresenta em menor tamanho, mais delicada, sem no entanto prejudicar sua eficiência de funcionamento. O painel de instrumentos teve suas bordas revestidas para aumentar ainda mais a fineza do acabamento do interior do veículo. Os pedais de embreagem, freio e acelerador ganharam cómodas molduras.

Outra inovação é a trava do carô, possuindo o Dodge Dart 71 o comando de abertura pelo lado de dentro, permitindo maior segurança e tranquilidade. Na parte traseira destaca-se a nova disposição do letreiro Dodge, bem como a pintura contrastante no painel da tampa do porta-malas.

EQUIPAMENTOS EXTRAS

Além das inovações normais da linha Dodge Dart, a Chrysler do

Brasil, para os modelos 1971, oferece diversos equipamentos extras, a fim de que o usuário possa moldar seu automóvel de acordo com seu gosto, não só para aumentar-lhe o prazer de dirigir, como para melhor atender finalidades específicas de cada um. Neste caso, como novidades absolutas, terá a linha Dodge Dart 71, como opcionais, os seguintes equipamentos: direção hidráulica, transmissão automática, freio a disco nas rodas dianteiras, estofamento em vinil e couro, barra estabilizadora e ar condicionado.

AS CORES 71

Além das sete cores tradicionais — preto formal, azul Guaiaba, amarelo carvão, branco polar, azul abacate, azul profundo e verde imperial — mais seis cores foram criadas, aumentando as opções de escolha: São elas o ouro espanhol, o verde fronteira, o cinza Bariloche, o verde mirimino, o vermelho etrusco e o ova d'ouro. Deste total, sete cores são metálicas.

Opala 71 surge com nova grade e maior conforto

O novo Opala 71 já está mais moderno, um pouco mais sofisticado nas ruas em relação ao modelo 70, mecânica igual e poucas inovações de estilo. A grande frontal tem um desenho linear e nobre, o interior é mais confortável. Além de duas versões antigas, há mais duas versões, a de luxo e a Especial.

liha 70. As versões Standard e Luxo, têm e, tre, algumas cores tradicionais, o vermelho, o preto e o azul formal, o branco e o amarelo em tons simples e metálicos muito atraentes.

Essas novas cores completam a sofisticação da versão luxo; com teto de vinil, a grade quadriculada que não existia na linha 70 e as molduras cromadas que substituem os frisos do modelo anterior. Como todos os veículos 71 que estão sendo lançados em 70, os preços da linha Opala não sofrem alteração; são os mesmos do mercado para os modelos atuais.

QUATRO CARROS

Uma linha Opala com quatro modelos é o que a General Motors prefere designar para identificar as quatro versões do carro 71. E porque as opções são muitas no acabamento final de cada versão, a mecânica varia pouco mais há diferenças de motor e de estilo.

Por isso é que a versão Especial, para não ser confundida com a de luxo, é considerada pela GM como um outro modelo. A decoração interna e os estofamentos em padrões variados, são diferentes da versão luxo. Trata-se de uma opção para compradores mais exigentes.

Os modelos 71 saem com opções de quatro e seis cilindros e mais a do freio a disco nas rodas dianteiras, válida para toda a linha Chevrolet de passeio. A novidade da General Motors que poderá ser reconhecida no Salão do Automóvel: um Opala Superluxo, seguindo o exemplo da terceira versão da Veraneio com ar condicionado.

É muito provável, ainda, que no Salão do Automóvel a fábrica mostre mais dois modelos esportivos que não entrarão no mercado imediatamente: um Opala cupê e um Opala esportivo-competição de quatro portas, uma categoria de carro de luxo para uma faixa mais restritiva de compradores.

NOVAS CORES

Um capricho da fábrica para a linha 71: as cores foram escolhidas com mais rigor e com maior variedade em comparação com a

No vale do itajaí há indústrias, comércio forte, faculdades, teatros, empregos, gente muito importante, mulher bonita, coisas gozadas, etc...

O que se pensa e o que se faz no verde vale interessa a toda santa catarina. Por outro lado, como ninguém é eremita, o que acontece nas demais regiões também interessa ao pessoal do vale.

Portanto, é preciso levar notícias do vale para fora, e trazer notícias de fora para o vale. Então, criamos uma página exclusiva do vale do itajaí e instalamos uma sucursal em blumenau.

Quer dizer: somos uma ponte segura entre o vale encantado e o resto do estado. E estamos a sua disposição.

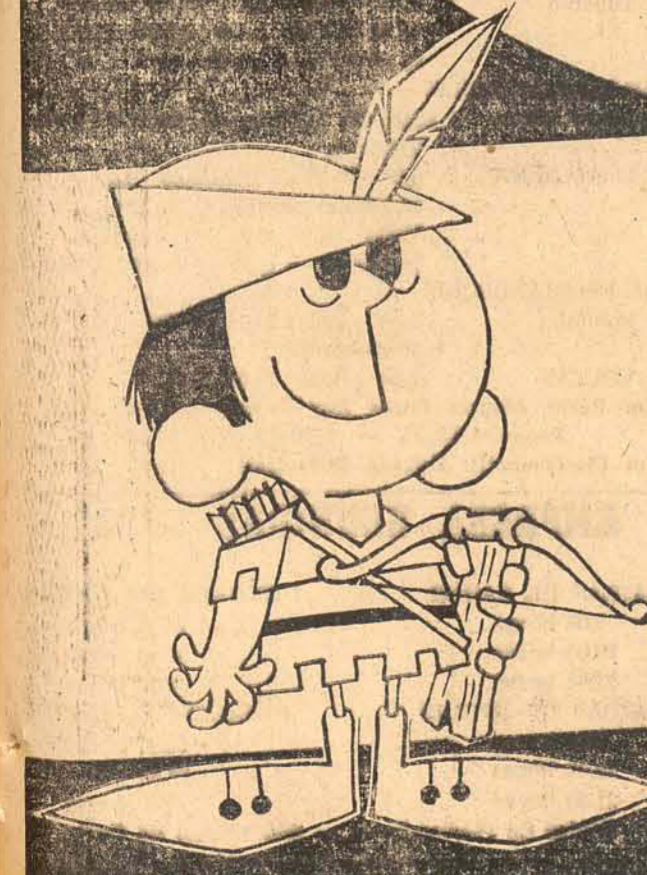

O ESTADO

O controle de qualidade na produção de veículo

É uma regra inflexível na Organização Mundial Volkswagen: para cada 10 trabalhadores, 1 técnico em qualidade. Nessa proporção, cerca de 10 mil pessoas se dedicam ao trabalho de inspecionar a qualidade dos veículos da marca. A tarefa começa no recebimento de peças, componentes e matérias-primas, e vai até à inspeção final, momentos antes de o veículo ser liberado para faturamento. Nesse processo, estabelece-se mesmo o princípio da inspeção da inspeção, num círculo contínuo. Isso representa a garantia de que, ao deixar a montagem final, literalmente todas as partes do veículo foram examinadas de

ponto de vista de qualidade. Dentro da Organização Mundial Volkswagen, a fábrica brasileira coloca-se em terceiro lugar quanto ao número de empregados no setor de qualidade. A liderança fica com a sede da Organização, Wolfsburg: 3.377 inspetores de qualidade, para uma produção diária superior a 5 mil unidades. Seguem-se: Hannover, 2.486 funcionários; Volkswagen do Brasil, 1.500 pessoas; Kassel, 1.450 empregados; Emden, 537 e Braunschweig, com 534 funcionários com funções ligadas à qualidade. O curioso em tudo isso: 90 mulheres participam desse importante trabalho.

Bolivia recebe novos veículos da Chrysler

Grande atividade vem desenvolvendo o setor de exportação da Chrysler do Brasil S.A., que iniciou suas atividades em meados do corrente ano. Agora, mais dois negócios vêm de ser concretizados, num total de 134 mil dólares. Os envios dos veículos correspondentes foram feitos novamente para a Bolívia, com contratos firmados com a firma S. Howson S.A., sediada em La Paz, em operação que contou com o apoio da Cacex. Na primeira dessas exportações foram entregues 29 veículos, sendo 22 Dodge-400, 6 Dodge

Dart e 1 Dodge-700. Na segunda, 8 veículos, destacando-se 2 ônibus Dodge-700, para 32 passageiros, com carroceria Striulli, e 2 caminhões Dodge-700, basculante, carroceria Trivellato, com capacidade de 3,5 metros cúbicos.

Dentro da política da Chrysler do Brasil de estender suas exportações de produtos fabricados em nosso país ao máximo possível outras transações deverão ser concluídas em breve, envolvendo, como países importadores, além da Bolívia, o Peru e a Argentina.

LOBO & DAUSSEN — CIA. LTDA.
 COMERCIO DE AUTOMOVEIS E OFICINA
 Rua Dr. Fulvio Aducci, 952
 VENDE — TROCA — FINANCIA — PONTO CERTO
 PARA BOM NEGÓCIO

TEMOS PARA VENDA:

Volkswagen	70
Volkswagen	OK
Volkswagen	64
Volkswagen	62
Aero Willys	65
Fissore DKW	67 - motor S
DKW Vemag	63
Gordini	68
Gordini	66
Aero Willys	63
Karmanguia	66
Chevrolet Impala	68 - estado de novo

VENDE-SE

2 lotes na Lagôa. Tratar com o proprietário, à rua Bernardino Vaz, 106. Facilita-se o pagamento.

DEPÓSITO

Aluga-se no centro comercial do Estreito, área de 100 m2 em prédio de alvenaria, construção nova, própria para depósito fechado ou aberto, ou loja, com inst. sanitária e elétrica, aberturas de segurança, estacionamento fácil. Aluguel básico 3 sal. mínimos, sem luvas. Ver e tratar no local, à rua Secundino Peixoto, 112. — Estreito.

VENDO

DAUPHINE, 62 — instalação elétrica completa, pneus novos, lataria nova, boa pintura, máquina nova, tudo completo.

Tratar pelo telefone 3581, com o Neuvan das 13,00 às 17,00 horas ou rua Fernando Machado 16, nesta.

VENDE-SE casa de alvenaria, com Cr\$ 10.000,00 de entrada e o restante a combinar, com 6 peças, edificadas em terreno de duas frentes para as ruas Delminda Silveira e Aristides Lôbo (final do ônibus Agrônômica). Tratar no local, com o proprietário, no nº 158.

EXPRESSO RIOSULENSE LTDA.

Linha FLORIANÓPOLIS — RIO DO SUL
HORARIO

Partida de Florianópolis à

Santo Amaro às 4,30 e 16,30 horas
Bom Retiro às 4,30 horas
Alfredo Wagner às 4,30 e 16,30 horas
Urubici às 4,30 horas
Rio do Sul às 4,30 e 16,30 horas
São Joaquim às 4,30 horas

Obs. Os horários em preto não funcionam aos domingos

Linha: Rio do Sul — Florianópolis
HORARIO

Partida de Rio do Sul à

Florianópolis às 5,00 e 14,00 horas
Alfredo Wagner às 5,00, 14,00 e 17,00 horas
Urubici e São Joaquim às 5,00 horas
Ituporanga às 5,00, 14,00 e 17,00 horas.

MAGNETOS VIBEMA S. A.
C. G. C. — 84.696.418

ASSEMBLEIA GERAL EXTRAORDINARIA CONVOCAÇÃO

Convidamos os srs. acionistas desta sociedade, para comparecerem à Assembleia Geral Extraordinária a ser realizada na sede social, sita à Av. Cel. Procópio Gomes, 1.033, nesta cidade, às 10,00 horas do dia 31 de outubro de 1970, a fim de deliberarem sobre a seguinte:

ORDEM DO DIA

- 1º) — Aumento de capital;
- 2º) — Alteração estatutária;
- 3º) — outros assuntos de interesse social.

Joinville, 2 de outubro de 1970.

A Diretoria

AUTO VIAÇÃO CATARINENSE

HORARIOS DIARIOS DE FLORIANOPOLIS PARA
CURITIBA — 5,00 — 7,00 — 11,00 — 13,00 — 17,00.
JOINVILLE — 5,30 — 9,00 — 13,30 — 14,30 — 16,30 — 19,30 (direto).
BLUMENAU — 6,00 — 8,30 — 12,00 — 15,30 — 17,00 — 18,00 (direto) — 18,30.
JARAGUA DO SUL — 16,30 — 21,30.
PARA TIJUCAS, BALNEARIO CAMBORIU E ITAJAI — TODOS OS HORARIOS ACIMA
EXCURSÕES — DESPACHO DE ENCOMENDAS — VIAGENS ESPECIAIS
ESTAÇÃO RODOVIARIA, FONE 22-60

MAGNETOS VIBEMA S. A.

C. G. C. — 84.696.418

ASSEMBLEIA GERAL ORDINARIA CONVOCAÇÃO

Pelo presente convidamos os srs. acionistas desta sociedade a se reunirem em assembléia geral ordinária, na sede social à Av. Cel. Procópio Gomes, 1.033, nesta cidade, no dia 31 de outubro de 1970, às 8,00 horas, a fim de deliberarem sobre a seguinte:

ORDEM DO DIA

- 1º) — Leitura, discussão e aprovação do relatório da diretoria, balanço geral e contas referentes ao exercício encerrado em 30 de junho de 1970 e parecer do conselho fiscal;
- 2º) — Eleição do Conselho Fiscal;
- 3º) — outros assuntos de interesse social.

Joinville, 2 de outubro de 1970.

A Diretoria

AVISO

Acham-se à disposição dos srs. acionistas, na sede social os documentos a que se refere o art. 99, do decreto-lei n. 2.627, de 26 de setembro de 1940.

Joinville, 2 de outubro de 1970.

A Diretoria

SINDICATO DOS ECONOMISTAS NO ESTADO DE SANTA CATARINA EDITAL DE CONVOCAÇÃO

Assembléia Geral Extraordinária

São convocados todos os Economistas inscritos no Sindicato dos Economistas no Estado de Santa Catarina, a se reunirem em assembléia geral extraordinária, no Centro Sócio Econômico da UFSC, à rua Almirante Alvim, 19, no dia 24 do corrente, às 14 horas, com a seguinte

Ordem do Dia

- 1. — Aprovação do ante-projeto do estatuto social;
- 2. — Nomeação dos titulares das delegacias de Tubarão, Joinville, Blumenau e Lages;
- 3. — Outros assuntos de interesse da entidade.

Florianópolis, 20 de outubro de 1970
Econ. Mauro dos Santos Fiuzza — Presidente da Junta Governativa Provisória.

VENDE-SE

Uma copa fôrmica, uma sala de visita em corvim, um quarto completo de casal. Tratar rua Duarte Schutel, 26.

Clínica Geral — Protese — Cirurgia
DR. EDMO BARBOSA SANTOS

Cirurgião Dentista
Horário: de 2ª a 6ª. Feira, das 14 às 19 horas
Rua Deodoro, 18 — Edifício Soraia — Sala 13
ATENDE PATRONAL DO INPS

DR. A. BATISTA JR.

Clínica de Crianças
RUA NUNES MACHADO, 21
FLORIANÓPOLIS

ENDOCRINOLOGISTA

DR. LUIZ CARLOS ESPINDOLA
— Dois anos de residência no Instituto de Endocrinologia da GB. (prof. José Schermann).
— Pós graduado pela PUC (prof. Jayme Rodrigues).
Diabetes — Obesidade — Tireoide — Distúrbios Glandulares — Dosagens Hormonais — PBI.
CONSULTORIO RESIDENCIA
Hospital Celso Ramos Fonte 3147
Fone 3699 — 3899
Das 17 às 18hs. diariamente.

LENTES DE CONTATO

Dr. Décio Madeira Neves
Curso de Contactologia no Serviço do Professor Hilton Rocha, Belo Horizonte.
Consultas e adaptação com hora marcada pelos telefones 3699, 3899 e 3999, das 10 às 17 hs. ...
Consultório no Hospital Celso Ramos

Dr. ALDO AVILA DA LUZ
ADVOGADO

CIC — 0017766289
R. Tenente Silveira, 21 — fone 2768.

Dr. Samuel Fernando Linhares

ADVOGADO
Rua: Felipe Schmidt, 23 — sala 6.
Diariamente horário comercial.

DR. EVILASIO CAON

Advogado
OAB-SC 668 — CPF 007896239
Rua Trajano 12 — conjunto 9



ILHATEX

ESPECIALIZADA EM
Toalhas de banho e rosto, pisos, guarnições de mesa, jogos de cama e panos de cozinha.
Variado estoque das mais afamadas fábricas de Santa Catarina:
ARTEX, CREMER, GARCIA, INDAIAL, KARSTEN, KUEHNICH.
OS MELHORES PREÇOS.
VENDEMOS PELO CREDIARIO.
Conselheiro Mafra, 47.

Adil Rebelo

Clovis W. Silva
Advogados
Somente com hora marcada
Centro Comercial de Florianópolis — sala, 116
R. Tenente Silveira, 21 — Florianópolis — SC.

ADVOGADO

PEDRO IVO MIRA GOMES, atende
Rua Durval Melquiades de Souza, 11,
pto. 28 — Chácara do Espanha.

DOENÇAS DA PELE

— Das Unhas — Do Couro Cabeludo — Micoses — Alergia — Tratamento da Acne Pele Neve Carbônica e "Peeling".

DEPILAÇÃO

Dr. Roberto Moreira Amorim
Ex-Estagiário do Hospital das Clínicas da Universidade de São Paulo.
CONSULTAS: — Diariamente, à partir das 15 horas.
CONSULTÓRIO: — R. Jerônimo Coelho, 325 — Ed. Julieta — 2.º andar — sala 205.

Rádio Televisão e Transistor

AULAS TEÓRICAS E PRÁTICAS DIURNAS E NOTURNAS INICIO DE NOVA TURMA

Informações:
ESCOLA FARADAY
CLEMENTE ROVERE, Nº 16

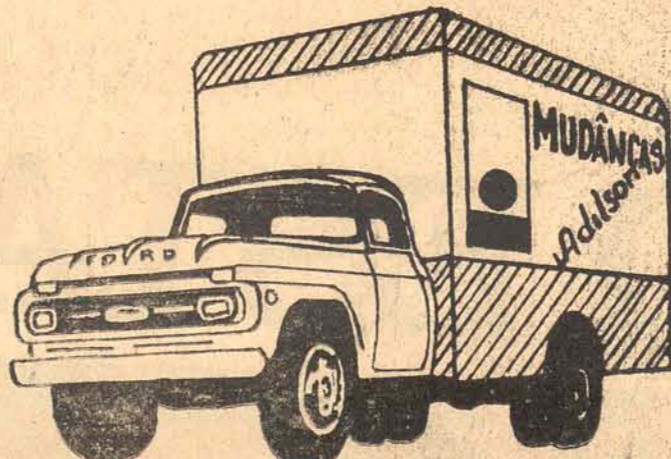

MUDANÇAS LOCAIS E PARA OUTRAS CIDADES.
DISPENSAMOS ENGRADEAMENTOS RUA PADRE ROMA, 53 — FONE 2778 — ANEXO AO DEPÓSITO MÓVEIS CIMO

DR. CLEONICE M. ZIMMERMANN
LARGURA

PSIQUIATRIA INFANTIL
Distúrbios de conduta — Distúrbios da psicomotricidade — neuroses e psicoses infantis — orientação psicológica de pais
Consultório: Rua Nunes Machado, n. 12 — 2º andar — sala 4. Marcar hora de 2ª a 6ª. feira das 14 às 18
CLÍNICA GERAL — PROTESE FIXA E MÓVEL — COROA DE JAQUETA — CIRURGIA

DR. AGAMENON B. DO AMARAL
ADVOGADO

CAUSAS: CÍVEIS — CRIMINAIS — TRABALHISTAS
ADMINISTRAÇÃO DE IMÓVEIS
LOTES E CASAS A VENDA:
PRAIA DA SAUDADE, PRAIA DO MEIO E BOM ABRIGO
Escrit.: Rua João Pinto, 39-A — Fone: 2413
Florianópolis — Santa Catarina

TERRENO

Vende-se um terreno, localizado à rua Sta. Luzia, na Trindade, medindo 12 x 26 m.
Tratar com Osmar nesta redação.

ALFAIATE

E
COSTUREIRO
SALAH

COM DIPLOMA E ALTA REFERENCIA DE PARIS
7 de Setembro, 16 — 1º and. s/3 — Florianópolis

ATENÇÃO EMISSORAS DE RADIO

Montamos amplo e moderno estúdio de gravações comerciais, equipado com o que há de melhor em gravadores e microfones. Além de spots, estamos produzindo e gravando vinhetas, aberturas e encerramentos de programas e tudo que possa ser útil a uma programação dinâmica. Dispomos de excelentes locutores. Elevado padrão técnico e profissional. Preços especiais para programação completa. Consultem-nos!
RÁDIO CULTURA DE JOINVILLE
Caixa Postal, 336 — Fones 3306/3345

IMPRESA SANTO ANJO DA GUARDA LTDA.

DE PORTO ALEGRE

à Florianópolis	CARRO LEITO AS 21,00 horas, 4,30 8,00 10,00 16,00 19,30 e 21,00 horas.
Laguna	: 4,30 8,00 10,00 16,00 19,30 e 21,00 horas.
Sombrio	: 4,30 8,00 10,00 16,00 19,30 e 21,00 horas.
Araranguá	: 4,30 8,00 10,00 16,00 19,30 e 21,00 horas.
Tubarão	: 4,30 8,00 10,00 16,00 19,30 e 21,00 horas.
Criciúma	: 4,30 8,00 10,00 16,00 19,30 e 21,00 horas.

DE SOMBRIO	: 0,30 8,00 12,30 14,30 20,30 e 23,30 horas.
à P. Alegre	: 1,00 1,30 3,00 10,30 12,30 14,30 e 18,00 horas.

DE ARARANGUÁ	: 1,00 2,30 10,00 12,00 14,00 18,00 e 24,00 horas.
à P. Alegre	: 1,00 8,30 13,00 15,00 21,00 e 24,00 horas.

DE CRICIUMA	: 0,30 2,00 9,00 11,00 13,00 17,00 e 23,30 horas.
à P. Alegre	: 0,30 2,00 5,00 8,30 9,30 14,00 14,30 16,00 e 22,00 horas.

DE TUBARÃO	: 8,00 10,00 12,00 16,00 22,30 23,00 e 24,00 horas.
à P. Alegre	: 2,00 4,00 6,00 6,15 7,30 9,30 10,30 12,00 13,30 16,00 e 18,00 horas.

DE LAGUNA	: 6,30 14,30 22,30 e 23,30 horas.
à P. Alegre	: 0,30 2,30 3,30 6,30 6,35 12,00 12,30 16,30 e 18,30 horas.

DE FLORIANÓPOLIS	: CARRO LEITO AS 21,00 horas, 4,30 7,00 12,00 17,30 19,30 e 21,00 horas.
à P. Alegre	: 4,30 7,00 12,00 17,30 19,30 e 21,00 horas.

Sombrio	: 4,30 7,00 12,00 17,30 19,30 e 21,00 horas.
Araranguá	: 4,30 7,00 12,00 17,30 19,30 e 21,00 horas.
Laguna	: 4,30 6,30 10,00 12,00 14,00 17,00 18,00 19,30 21,00 e 24,00 horas.

Criciúma	: 4,30 7,00 8,30 12,00 14,30 17,30 19,30 21,00 e 24,00 horas.
Tubarão	: 4,30 7,00 8,30 10,00 12,00 14,30 13,00 17,30 18,00 19,30 21,00 e 24,00 horas.

DE FLORIANÓPOLIS	: 12,00 via Tubarão — Volta 6,00 via Tubarão.
à Lauro Müller	: 6,00 via São Bonifácio terças — quintas e sábados. Volta 6,00 via São Bonifácio — segundas — quartas e sextas-feiras.

DE FLORIANÓPOLIS	: 6,30 7,00 10,00 14,00 17,00 e 18,00 horas.
VOLTAS	: 1,00 7,00 13,00 e 17,00 horas.
Em Porto Alegre: Praça Ruy Barbosa — 147	Fones 4.13.82 — 4.28.75 e 4.73.50.
Em Florianópolis: Estação Rodoviária:	

EMPRESA REUNIDAS LTDA.

SAÍDAS DE LAGES	CHEGADA EM FFLPOLIS
5,00 horas	14,30 horas
13,00 horas	21,30 horas
21,00 horas	5,30 horas
SAÍDAS DE FFLPOLIS	CHEGADA EM LAGES
5,00 horas	14,30 horas
13,00 horas	21,30 horas
21,00 horas	5,30 horas
Saídas de Florianópolis — São Miguel do Oeste	19,00 horas diariamente
Saídas de São Miguel do Oeste — Florianópolis	7,30 horas diariamente



PRONEL

promotora de negócios Ltda.
IMÓVEIS

Vendendo

APARTAMENTOS:

EDIFÍCIO ALDEBARAN
Um SENHOR APARTAMENTO, somente um por andar com 200m2, c/4 quartos, 2 banheiros, grande sala, jardim de inverno, área de serviço, dependências completas de empregados, garagem para 2 carros. Prédio de alto Luxo com hall de entrada em mármore. Acabamento de primeira e toda vista da Baía-Norte. Somente Cr\$ 5.000,00 de entrada.

EDIFÍCIO ALCION

Com financiamento em 10 anos em pleno centro da cidade ao lado do Teatro; Próprio para casal sem filhos ou pessoa so, a melhor oferta do momento para emprego de capital.

EDIFÍCIO ILHEUS

Apartamento c/2 quartos, sala, banheiros e dependências.

EDIFÍCIO CEISA

No ponto mais central de Florianópolis, conjuntos para escritórios e consultórios. Entrada pequena com grande financiamento.

EDIFÍCIO BERENHAUSER

No coração de Florianópolis, Rua, Trajano, n. 18. Últimas unidades a venda sem reajuste de qualquer natureza.

CASAS CENTRO

CASA, à rua, Raul Machado, casa de material c/2 quartos, sala, cosinha, banheiro, uma área envidraçada com 62m2, excelente vista, têm lugar para garagem. Custo Cr\$ 25.000,00.

CASA, Avenida Hercílio Luz n. 186, área do terreno 250m2, casa c/porão habitável, 3 quartos e dependências. Custo Cr\$ 75.000,00.

Rua, General Bittencourt, casa de material, área 11 por 4, Custo Cr\$ 20.000,00.

Rua, Esteves Júnior, Casa c/3 pavimentos, c/4 quartos, 2 banheiros, 1 sala de televisão e 1 área de verão, no 2º pavimento, 1 quarto, 1 sala de jantar, cosinha e living, sala hall de entrada no 1º pavimento. Custo Cr\$ 300.000,00 a combinar.

AGRONOMICA

Rua, Joaquim Costa, área terreno 10x27 área enst. 80m2, casa c/2 quartos, sala, cosinha, banheiro, com garagem. Custo Cr\$ 45.000,00, Cr\$ 9.500,00, financiado pela CAIXA FEDERAL, saldo a combinar.

CONTINENTE

Rua, Humaitá, casa c/3 quartos, sala, grande copa e cosinha, escritório, banheiro, dependências de empregados, com abrigo para carro, área do terreno 410 m2., (Estreito).

Rua, Tenente Joaquim Machado, área construída 103 m2 — Terreno com 300 m2 aproximadamente, c/4 quartos, sala de estar, sala de jantar, banheiro, cosinha americana construída pela Formiplas sob medida. Custo Cr\$ 50.000,00 à vista, Transversal com Santos Saraiva.

COQUEIROS

ITAGUASSU — Rua, Projetada s/n. casa c/3 quartos, sala, cosinha, banheiro, c/terreno de 330m2., asa c/68m2. Custo. Cr\$ 40.000,00.

BOM ABRIGO — Rua, Herminio Milles, casa c/2 quartos, 2 salas, copa, cosinha, banheiro, garagem, varanda, parte de trás, sala, banheiro, lavanderia, 2 quartos, cosinha, churrasqueira. terreno de 360 m2, construção 180 m2.

COQUEIROS — Rua, Desembargador Pedro Silva,

casa c/4 quartos, 2 salas, cosinha, 2 banheiros, em terreno de 14x29, casa de alvenaria. Custo Cr\$ 55.000,00 aceita proposta.

TERRENO CENTRO

Rua, "A" Lote 59, do Loteamento Stodieck, com 12,50 frente para rua "A", lateral 24,40. Preço Cr\$ 13.000,00.

AGRONOMICA — Rua, Aristides Lôbo, terreno com 12 por 23 metros. Preço Cr\$ 6.000,00.

CAPOEIRAS — Rua, Joaquim Carneiro (lote 21). Custo Cr\$ 6.000,00.

BOM ABRIGO — Rua Antenor Moraes, área de 300 m2 — 12x25 (lote n. 39).

ESTREITO

Rua, Filipe Neves n. 23, 24, e 33. Três lotes sendo 2 a Cr\$ 5.000,00 e 1 a Cr\$ 4.000,00.

TRINDADE

Rua, Lauro Linhares, s/n. área 15 metros até 50 metros de fundos. Custo Cr\$ 80.000,00 com 50 a 60% de sinal o saldo a combinar.

Rua Lauro Linhares, casa c/3 quartos, uma sala, cosinha toda de azulejo, área da casa 72 m2, área do terreno 16 x 45, casa com menos de 6 meses de habitação. Custo Cr\$ 18.000,00 (Trindade).

LAGOA DA CONCEIÇÃO

Terreno de 20 por 40 metros, no melhor ponto da Lagôa. Já todo murado.

PANTANO DO SUL

Localização, Armação da Lagoinha, área 12x30, custo Cr\$ 5.000,00.

Aluga-se uma loja comercial, na rua Conselheiro Mafra.

ALUGA-SE um salão com 90 m3 no andar superior da rua dos Ilheus, n. 15.

ALUGA-SE

Aluga-se para escritório ou consultórios o andar superior da Rua dos Ilheus, n. 16.

VENDE-SE

Rua Marechal Gama D'Eça (



Santa Catarina



malhas Hering

Informa

Lauro Lara



A liada ELLEN CARMEN PAUL, no desfile de "A Gôndola" com um conjunto de slack com coléte midi, criação Goldex. Próxima-mente, quando estivermos a cores o traje será vermelho. Ellen desfilará logo mais no Tabajara com duas criações da "Bangü".

As 20 horas de logo mais nos saões brancos do Tabajara Tennis Clube, o desfile da coleção exportação da Bangü, numa promoção do Clube Soroptimista em benefício da APAE e do Natal da Criança Hospitalizada.

Quinze lindas manequins, a saber: Margot e Rosane, de Jaraguá do Sul; Tânia Mass, Miss Timbó e Katinha dos Estudantes de SC; Leila e Eliane, Tuca, Tânia Baier, Suely, Cristina, Ellen Carmen, Gloria, Gitty, Rose e Rigã.

Rudolfo Antônio e este colunista dirão o desfile que é dividido em duas partes. A coleção passeio e a de baile, com modelos da própria Bangü. O coquetel acontecerá após a apresentação da primeira parte.

O convite do arquiteto Erico Fadel acontecendo. "Ad natalia foesta vos Ericvs invitat. Vigessimvs tertivs dias kalendas octobris MCMLXX. Locvs — Bar Bar Ela vigessima secvnda hora" Como nas vèzes anteriores, Erico reunirá o grupo de amigos para a comemoração. Para elas os longos e para eles os smoking's com muitas outras bossas mais.

Desde às 11 horas do último sábado, Denise e Valmor estão unidos pela Igreja Católica. Ela filha de Arcangelo e Julieta Galdino da Rosa, ãe filho de Aquiles e Maria Deise Santos da Costa. A recepção aos convidados aconteceu no salão de festas da Churrascaria do Vale. Entre os presentes que receberam despontavam dois originalíssimos, ofertados por amigos.

Os personagens QUICO e CAN DINHA, da telenovela "Pigmalião 70" é quem apresentarão no dia 7 de novembro o "Baile das Cinderelas" do Tabajara Tennis Clube que tem ainda como grande atração a "Orquestra Caraveli".

A propósito do grande acontecimento, a senhora Arno Bernardes, Dona Brigitt esteve ontem na Capital do Estado, entregando pessoalmente tôda a promoção e o convite especial para a Primeira Dama do Estado, Dona Deyse Salles, patronesse da festa.

Para o final do ano que está próximo, a Sucursal de O ESTADO prepara-se para suas primeiras promoções. Em meados de dezembro teremos aqui uma tarde de autógrafos de Paulo da Costa Ramos, por ocasião do lançamento de seu livro "O Joquei da Paz" e assim por diante.

Impressionadas com a belíssima coleção apresentada pela "Gôndola", as senhoras Renate Buechler, Eliane Stein e Iolanda Pereira Oliveira já adquiriram alguns trajes apresentados maquêie uesfie.

Receita dá instruções ao contribuinte

A Agência da Receita Federal de Blumenau está informando a todos os contribuintes do Impôsto de Renda, Pessoas Físicas, que a ficha de atualização do Cadastro, que acompanha a notificação de pagamento, o cheque de revolução de impôsto cobrado e mais o Cheque de Poupança 157, só deverá ser devolvida ao órgão fazendário, se houver alguma correção para fazer nos dados pessoais do contribuinte.

Informa, ainda, que, por convênio com a Empresa Brasileira de Correios e Telégrafos, a ficha poderá ser remetida gratuitamente pelo Correio, quando o contribuinte não contar, no seu domicílio, com renatificação da Secretaria da Receita Federal.

Prefeitura é mercado para mão-de-obra

Conforme informações fornecidas pelo Gabinete de Imprensa da Prefeitura Municipal de Blumenau, tôdas as pessoas que possuem fichas na Prefeitura, deverão comparecer ao Departamento de Pessoal, a fim de serem selecionadas para aproveitamento em firmas empreiteiras que realizam trabalhos para a Prefeitura Municipal de Blumenau.

SEMANA DA SAÚDE

Foi encerrada no domingo, em Blumenau, a Semana da Saúde, organizada pela Comissão de Saúde da Prefeitura Municipal. No ato de encerramento foram entregues prêmios aos estudantes que participaram da Maratona da Saúde pelas autoridades presentes.

Comércio de Joinville aplaude BDE

O Governador Ivo Silveira recebeu mensagem da Associação Comercial e Industrial de Joinville que contém "efusivos cumprimentos do comércio e indústria joinvilense pelo destacado apoio que vem propiciando o BDE às atividades econômicas local, fruto da nova orientação imprimida pela agência". Ao mesmo tempo, o expediente solicita a intercessão do Governador no sentido de que a organização bancária "siga amparando em bases mais amplas os setores de produção" daquele município.

Capitão dos Portos reúne delegados

O Comandante Berg Maia, Capitão dos Portos de Santa Catarina, manterá amanhã, às 9 horas, em Florianópolis, uma reunião com os delegados dos portos de São Francisco do Sul, Itajaí, Imbituba e Laguna. Na oportunidade serão debatidos assuntos gerais relacionados com a administração e fiscalização

Récita de piano abre hoje a 1a Musikanto

Com um recital do pianista Miguel Proença, às 21 horas de hoje, no Teatro Carlos Gomes, de Blumenau, será aberta, oficialmente, a 1a. Temporada Oficial de Música e Canto, sob o patrocínio do Departamento de Extensão Cultural da Universidade Federal de Santa Catarina.

Amanhã, às 21 horas, o pianista Miguel Proença dará sequência à 1a. Musikanto, apresentando-se no Teatro Álvaro de Carvalho sendo que, a partir do dia 23 até o dia 26 do corrente, ministrará um Curso Sobre Técnica e Interpretação Pianística, estando as inscrições abertas no Departamento de Registro e Contrôle Acadêmico, na Triunidade.

A 1a. Musikanto prosseguirá, nos dias 30 e 31 do corrente, com a apresentação do Coral da Universidade Federal de Santa Catarina, sob a regência

do Maestro José Acácio Santana.

Nos dias 4 e 5 de novembro, respectivamente em Blumenau e Florianópolis, estarão se apresentando o violinista alemão Erich Lehninger, solista da Orquestra Sinfônica Brasileira e da pianista Sônia Goulart.

Nos dias 8 e 9, em Blumenau e nesta Capital, a apresentação do elenco Ars Barroca, do Rio de Janeiro prosseguindo, nos dias 10 e 11, com o Sexteto do Rio, da Guanabara.

Para os dias 6 e 7, está prevista a apresentação da Orquestra de Câmara da Universidade Federal de Santa Catarina, sob a regência do Maestro Hélio Teixeira da Rosa.

Encerrando a 1a. Temporada de Música e Canto, o Coral de Câmara de Porto Alegre fará uma apresentação especial em Florianópolis, no dia 21 de novembro.

IBAM oferece vários de seus cursos

Continuam abertas até o dia 30 do corrente, as inscrições para os cursos por correspondência que o IBAM ministrará, através de sua Escola Nacional de Serviços Urbanos, a partir de novembro. Os cursos serão inteiramente gratuitos e destinam-se, exclusivamente, a funcionários de Prefeituras e Câmaras Municipais de todo o País. Até o momento o IBAM já recebeu 3.000

pedidos de inscrição.

Os cursos versam sobre Técnica Legislativa, Prestação de Contas dos Fundos Federais, Elaboração e Manutenção do Cadastro Fiscal Imobiliário e Fiscalização de Obras. Os interessados poderão obter mais informações e fichas de inscrição com os prefeitos municipais ou com presidentes das câmaras de vereadores.

Luteranos de Blumenau vão a conclave

Luteranos de Blumenau e outros municípios catarinenses estarão participando, a partir de quinta-feira até domingo, do VII Concílio Luterano do Brasil, que será realizado em Curitiba.

O encontro tem por finalidade receber os relatórios dos biênios de 68/69

e eleger os membros do órgão diretivo central. Conselho Diretor da Igreja Evangélica Luterana do Brasil e será presidido pelo Pastor Karl Gottschal, Presidente da Igreja Evangélica de Confissão Luterana do Brasil.

Espiritismo

Os seres orgânicos são os que têm em si uma fonte de atividade íntima que lhes dá a vida. Nascem, crescem, reproduzem-se por si mesmo e morrem. São providos de órgãos especiais para a execução dos diferentes atos da vida, órgãos êsses apropriados às necessidades que a conservação própria lhes impõe. Nessa classe estão compreendidos os homens, os animais e as plantas. Seres inorgânicos são todos os que carecem de vitalidade, de movimentos próprios e que se formam apenas pela agregação da matéria. Tais são os minerais, a água, o ar, etc.

60 — E' a mesma a força que une os elementos da matéria nos corpos orgânicos e inorgânicos?

— Sim, a lei de atração é a mesma para todos.

61 — Há diferença entre a matéria dos corpos orgânicos e a dos inorgânicos?

— A matéria é sempre a mesma, porém nos corpos orgânicos está animalizada.

62 — Qual a causa da animalização da matéria?

— Sua união com o princípio vital.

63 — O princípio vital reside nalgum agente particular, ou é simplesmente uma propriedade da matéria organizada? Numa palavra, é efeito, ou causa?

— Uma coisa e outra. A vida é um efeito devido à ação de um agente sobre a matéria. Esse agente sem a matéria, não é vida, do mesmo modo que a matéria não pode viver sem esse agente. Ele dá a vida a todos os seres que o absorvem e assimilam.

64 — Vimos que o Espírito e a matéria são dois elementos do Universo. O princípio vital será um terceiro?

— E, sem dúvida, um dos elementos necessários à constituição do Universo, mas que também tem sua origem na matéria universal modificada. E, para vós, um elemento, como o oxigênio e o hidrogênio, que, entretanto, não são elementos primitivos, pois que tudo isso deriva de um só princípio.

a — Parece resultar daí que a vitalidade não tem seu princípio num agente primitivo distinto e sim numa propriedade especial da matéria universal, devida a certas modificações.

— Isso é consequência do que dissemos.

65 — O princípio vital reside em algum dos corpos que conhecemos?

— Ele tem por fonte o fluido universal. É o que chamais de fluido magnético, ou fluido elétrico animalizado. E o intermediário, o elo existente entre o Espírito e a matéria.

66 — O princípio vital é um só para todos os seres orgânicos?

— Sim, modificado segundo as espécies. E êle que lhes dá movimento e atividade e os distingue da matéria inerte, porquanto o movimento da matéria não é a vida. Esse movimento ela o recebe, não o dá.

67 — A vitalidade é atributo permanente do agente vital, ou se desenvolve tão só pelo funcionamento dos órgãos?

— Ela não se desenvolve senão com o corpo. Não dissemos que esse agente sem a matéria não é a vida? A união dos dois é necessária para produzir a vida.

a — Poder-se-á dizer que a vitalidade se acha em estado latente, quando o agente vital não está unido ao corpo?

— Sim, é isso.

(O conjunto dos órgãos constituiu uma espécie de mecanismo que recebe impulsão da atividade íntima ou princípio vital que entre eles existe. O princípio vital é a força motriz dos corpos orgânicos. Ao mesmo tempo que o agente vital dá impulsão aos órgãos, a ação destes entretém e desenvolve a atividade daquele agente, quase como sucede com o atrito que desenvolve o calor.

Colaboração da UNIAO DE MOCIDADES ESPIRITAS DE FLORIANÓPOLIS, Cx. Postal 517 — Fpolis-SC), extraída do "O Livro dos Espíritos", divulgado por Allan Kardec, no ano de 1857, em França.

Comando da 5ª região alerta os prefeitos

O Comando da 5ª Região Militar expediu nota assinada pelo gen. Campos de Aragão, alertando os Prefeitos de Santa Catarina, cujo teor é o seguinte: "Este Comando tomou conhecimento de que elementos inescrupulosos têm procurado alguns prefeitos para, em nome das Forças Armadas e da Revolução, coagi-los quanto à venda ou assinaturas de revistas, panfletos, etc., de caráter militar, com a justificativa de publicação nas mesmas, de assuntos inerentes aos municípios. Assim sendo, e com a finalidade de manter o bom nome das Forças Armadas e impedir a ação de tais elementos, alerta aos senhores prefeitos, solicitando a devida precaução em casos semelhantes". A citada nota é assinada pelo General José Campos de Aragão, Comandante da 5ª Região Militar.

Ciências diz quem foi premiado

O Serviço de Relações Públicas da IIIª Feira de Ciências de Santa Catarina acaba de divulgar os alunos premiados e que são os seguintes: em Biologia — Carlos Selke e Horst Hasker, do Colégio Pedro II; Iniciação à Biologia — Ina Wollmer, Doris Ackermann e Vera Koch, do Colégio Sagrada Família. O primeiro lugar em Física foi conquistado por Celso Lungenhausen, do Colégio Pedro II; Iniciação à Física — Eduardo Olinger, Elisa Eleine, Elizabeth Willeck, Edson Wehmuth e Ralf Gieseler, também do Colégio Pedro II de Blumenau. Em Química — Marco Philippe, Mauro Ivo Soares e Inácio Orth, do Colégio Catarinense, de Florianópolis. Em Iniciação de Química — Mário Theiss, do Colégio Orientado Para o Trabalho, de Blumenau.

A Feira, que teve lugar no Pavilhão B, da Proeb, durante o último final de semana, contou com a participação de 400 trabalhos de 16 colégios, num total de 1.450 alunos inscritos.

DCE instala farmácia para acadêmicos

O Diretório Central dos Estudantes, da Universidade Federal de Santa Catarina, montou em sua sede, à rua Alvaro de Carvalho, uma farmácia especialmente para atendimento aos universitários. O atendimento é gratuito e obedecerá ao horário normal do comércio.

De outra parte, os presidentes de Diretórios Acadêmicos estiveram reunidos ontem à noite na sede do DCE, juntamente com diretores dêste último, tratando do encaminhamento de diversas reivindicações da classe junto às comissões da Reitoria da Universidade Federal de Santa Catarina. Em recente encontro com o sub-reitor da Comissão de Assistência e Orientação ao Estudante, os líderes universitários reivindicaram uma série de atendimentos urgentes que estão sendo analisadas por aquele órgão. Os dirigentes da classe universitária anunciaram que novas reivindicações, algumas inclusive discutidas no encontro de ontem, deverão ser encaminhadas à mesma Comissão e a outras da Reitoria, na defesa dos interesses dos acadêmicos dos diversos centros de estudo da UFSC.

Pais & Filhos

DÁ A FICHA COMPLETA DE SEU FILHO

PAIS & FILHOS analisa e mostra, num fichário atual e objetivo, como a família moderna pode compreender e orientar os filhos.

E PARA VOCÊ MESMO FAZER: TAPETES, BRINQUEDOS PARA MENINOS E BORDADOS PARA SEU LENÇOL.

LEIA E USE Pais & Filhos

JÁ NAS BANCAS

O grande erro dos casamentos torçados. Um tema para ler e meditar.

As perguntas mais importantes sobre Educação Sexual. Os pais que não sabem.



Esportes

Noticias diversas

ARPINO PREPARA RELATÓRIO
O preparador do Figueirense, Italo Arpino está preparando minucioso relatório sobre a equipe, para ser entregue à Diretoria dentro de breves dias.

Deduz-se que alguns atletas deverão ser dispensados pois não estão rendendo o esperado pela direção técnica. Tanto no Figueirense como Avaí, já é tempo de se pensar nos juvenis que podem ser aproveitados na equipe de cima, pois muitos veteranos, contratados a peso de ouro, podem ter prática, mas os jovens tem que ser olhados, custam menos, e tem mais vigor, preparo e são mais fáceis de serem moldados ao trabalho dos técnicos.

AMÉRICA X PRÓSPERA COMEÇA A EMPOLGAR

Com a vitória estupefata do Próspera em Brusque, o próximo jogo do vice líder já começa a empolgar, visto que se baterá contra o América de Joinville, da manchester, equipe

que também ainda aspira ao título. O Ferroviário, que é líder, volta a folgar, e o Caxias que tem jogo marcado contra o Palmeiras em Joinville, deverá jogar mesmo no sábado em seu estádio.

ZINHO FOI PARA O CRUZEIRO

O ponteiro Palmeirense Zinho, seguiu para Belo Horizonte, onde fará testes no Cruzeiro daquela cidade. Zinho seguiu com o técnico Diamante, a convite da direção estrelada. Se aprovar Zinho será contratado pelo time de Tostão, que deverá pagar cerca de 90 mil cruzeiros pelo seu passe.

ARBITRAGENS SEM PROBLEMAS

As arbitragens foram normais no último domingo, sem casos de indisciplina. O Presidente da entidade de que está fazendo a escala, tem afirmado que não tem havido troca de árbitros como se propala, e sim, colocando-se os árbitros, em jogos que mereçam suas presenças, sem que o dobre nos mesmos clubes, já que todos são árbitros da FCF.

com capacidade para apitar qualquer encontro, seja ao líder ou do lanterna, pois para ele todos são iguais e serão designados para onde melhor convier. O que existe é um quadro de árbitros, capacitado para apitar quaisquer jogos, como tem feito até agora, sem privilégios para esse ou aquele clube, esse ou aquele árbitro.

CERTAME DE JUVENIS PROSEGUIU

O Figueirense abatendo ao Colegial por 3 x 0 é o líder isolado do certame de juvenis. No próximo sábado jogarão Avaí x Austria no Adolfo Konder enquanto os infantos jogarão no domingo pela manhã, Austria x Figueirense e São Paulo x Avaí, já que não se sabe o porquê de não terem jogado domingo no "Orlando Scarpelli". O Departamento de Futebol aguarda apenas as súmulas dos árbitros, que estão atrasadas, para saber o motivo da não efetivação dos jogos.

No setor amadorista

O apitador Hamilton Berreta que havia aceito o convite da entidade salomista para dirigir as partidas pelos Jogos Abertos de Santa Catarina, deverá estar ausente por motivos funcionais.

Para substituir o conhecido árbitro foi indicado o jovem Gercino Lopes que aceitou o convite e está em Concórdia, juntamente com José Acácio dos Santos e Pedro Brandt, dirigindo os inúmeros jogos programados.

Lauri e Mauri, dois atletas que ganharam destaque no salomismo catarinense vestindo o uniforme do Clube Doze de Agosto acabam de solicitar suas transferências para o Grêmio Esportivo Celesc, também desta capital.

Aldo Luz e Martinelli serão os dois clubes catarinenses que estarão participando da regata programada pelos gauchos para o final desta semana.

O clube aldistista estará participando no páreo de Double Scull enquanto que os martinelines competirão no páreo de Oito Gigantes. Quanto ao Riachuelo ainda não está nada decidido, podendo todavia participar do páreo de Quatro Sem, ainda em estudos.

O ginásio do Colégio Catarinense que está em fase de conclusão pelo Plameg, está com suas festividades de inauguração determinada para o próximo dia 28.

Nesta oportunidade serão realizados jogos de basquetebol, voleibol e futebol de salão. Colegial, Cupido e Clube Doze de Agosto estarão envolvidos em futebol de salão e Lira e Doze, no basquetebol adulto.

Lira Tênis Clube e União Palmeiras, será a partida de basquetebol adulto que abrirá o retorno do campeonato catarinense de bola ao cesto masculino adulto.

Biazoto que após alguns meses de ausência da capital catarinense, voltará em 71 a vestir a camisa do Clube Doze de Agosto, formando nova zaga com Raul, já que Lauri e Mauri, transferiram-se para o Grêmio Celesc.

Fittipaldi faz testes para domingo

Emerson Fittipaldi, que competirá domingo no Grande Prêmio do México com uma Lotus-72, passou o final de semana testando um novo carro a turbina que o chefe de sua equipe, Colin Chapman, espera que seja a maior sensação da próxima temporada.

Apesar dos problemas que teve com o estouro de um pneu, Fittipaldi foi reduzindo gradativamente o seu tempo no circuito de Snetterton até conseguir 1m23s2/10. o mais rápido até hoje obtido por um carro Lotus naquela pista.

O GP DO MEXICO

A equipe da Lotus embarcará para o México nos próximos dias, a fim de participar da última prova do Campeonato Mundial de Fórmula 1, quando Emerson tentará repetir o sucesso obtido nos Estados Unidos. Ali, o jovem brasileiro venceu o GP ao comando de uma Lotus-72, modelo que pilotou pela primeira vez desde que subiu à categoria de Fórmula 1.

Na corrida de domingo Emerson é um dos poucos pilotos que não conhece o circuito do autódromo mexicano, que é de alta velocidade, devendo favorecer as possantes Ferraris. De qualquer forma, Emerson Fittipaldi já é um dos favoritos.

Avaí folga domingo e Figueirense vai a Lages

No próximo domingo o Estadual de Futebol — edição 70 — terá continuação, contemplando seis cidades. A Capital não está incluída na relação, visto a tabela marcar Avaí "versus" Guarani e, como se sabe o "bugre serrano" há muito que desistiu de prosseguir na disputa, devido dificuldades financeiras. O Azulão, na rodada verá seus adeptos torcendo pela derrota do Próspera e Olímpico, que estão a sua frente.

Não poderão fazê-lo com referência ao Ferroviário, líder, a quem a tabela facultou descansar na rodada que é décima primeira do turno.

O Avaí na rodada seguinte, em Criciúma, enfrenta o Próspera, sendo o encontro considerado como o mais importante da rodada, enquanto o Ferroviário, bem descansado, pois folgou também na rodada que passou, vai receber o Barroso.

AMERICA X PROSPERA

Na cidade de Joinville, jogase domingo, a partida mais importante da rodada, defrontando-se dois times que tem chances de chegar ao título. O encontro é decisivo para os rubronegros joinvilenses que estão ao lado dos avaianos com quatro pontos atrás do Ferroviário e dois dos criciúmenses, o que vale dizer que a perda de dois pontos significará o seu alijamento em definitivo da corrida pelo título. No turno o Próspera levou a melhor por 3 x 0.

OLIMPICO X RENAUX

Em importância, Olímpico "versus" Carlos Renaux, em Blumenau é o encontro número dois da rodada isto porque na oportunidade o time grená, que vimos

domingo derrotar o Figueirense por três a um, é um dos que tem chances de ser campeão. Deverá vencer fácil o conjunto blumenauense que é o favorito na porção de cinco para um. No turno venceu o Olímpico por 4 x 2.

NA SERRA O FIGUEIRENSE

O Figueirense, que teve que voltar atrás da decisão que dispensou vários jogadores, com os quais pretendia derrotar o Olímpico, na próxima rodada vai ter que subir a serra já que a tabela ordena sua presença em Lages para o confronto com o Internacional, o mesmo Inter que aqui esteve no turno e o derrotou por 2 x 0.

DEMAIS JOGOS

Completam a rodada os seguintes jogos:

Em Joinville — Caxias x Palmeiras

Em Brusque — Paisandú x Barroso

Em Rio do Sul — Juventus x Herólio Luz

No turno venceram Barroso (2 x 0), Herólio Luz (1 x 0) e no confronto blumenauenses e joinvilenses houve empate de 2 x 2.

Remo

MARTINELLI PERDEU INSCRIÇÃO NO OITO

A Diretoria do Clube Náutico Francisco Martinelli vem de solicitar inscrição no páreo de Oito Gigantes na regata que os gauchos promoverão no final da próxima semana.

A solicitação foi endereçada a Federação Aquática de Santa Catarina que por seu turno enviará à sua coágene de Porto Alegre.

ALDO LUZ VAI MESMO NO "FITA AZUL"

A diretoria do Clube de Regatas Aldo Luz, já decidiu que seu remador Nelson Chierighini, atualmente em excelente forma, estará em São Paulo, para participar da regata programada e denominada de FITA AZUL, em novembro próximo. Terá assim o conhecido remador aldistista, a oportunidade de destacar-se no cenário nacional remístico, no skiff.

NOVO CALENDARIO DA FASC SAI LOGO

Por imposição da Confederação Brasileira de Desportos, o Calendário da Federação Aquática de Santa Catarina sofrerá várias alterações, pois como se sabe as disputas do certame nacional de remo foram transferidas para março de 1971.

Também os campeonatos regionais de remo, determinados para o mês de junho, não deverão ser efetuados por determinação ainda da C.B.B.

Em vista disso a FASC se viu envolvida em dificuldades, opinando para que seja efetuada novo calendário o que deverá sair nos próximos dias de acordo com as exigências cebedenses.

ALDO LUZ ADQUIRE NOVO SKIFF

Dentro de mais rítorosa técnica, acabamento sem cavernamme, chegou para o Clube de Regatas Aldo Luz, novo Skiff.

A embarcação que foi encomendada nos estaleiros Hugo Lunardi, em Porto Alegre, já se encontra no galpão do clube alvirubro.

Outra novidade no barco são as forquilha niqueladas:

O skiff aldistista que será futuramente batizado, custou aos cofres do grêmio presidido pelo dr. Francisco D'allena a importância de Cr\$ 2.400,00.

Para Porto Alegre viaja, a delegação do Clube Náutico Francisco Martinelli que tomará parte nas regatas marcadas para o próximo domingo na raia olímpica do Guaíba, sob a supervisão e controle da Federação de Remo do Rio Grande do Sul (REMOSUL).

Vai o campeão catarinense tentar quebrar a invencibilidade do "oitto" do Náutico União, vencedor das últimas regatas ali realizadas, nas quais tomaram parte o Aldo Luz, que foi o 2.º colocado na SULBANCO 2, o Riachuelo, que foi o 3.º na FOLHA DA TARDE.

O rubronegro seguirá sob a chefia do técnico e remador Osvaldo Silveira levando o timoneiro e técnico Jobel Furtado e os remadores Azuir Soares, Mauro Soares, Luiz Carlos Dutra de Mello, Arnaldo, Ademar Boing, Jauro Soares, Renato Machado, Carlos Alberto Dutra de Mello. Osvaldo Silveira, além de chefe da delegação será o "regra três" da guarnição que, na sua constituição obedece a ordem acima. Liqueinho, que pretendia disputar no skiff, não mais o fará. A guarnição remarará no barco

do Barroso — São José, conseguido pelo presidente da Remosul e que é muito bom, segundo opinião do remador aldistista Edson Altino Pereira, que há pouco esteve em Porto Alegre, onde levou as inscrições do Aldo Luz no 4 sem, skiff e double, conseguindo também barcos.

ALDO LUZ EM DOIS PAREOS

O Aldo Luz resolveu que, embora inscrito em três páreos, só disputará dois, desistindo de ir no skiff para não forçar muito Nelson Chierighini que no domingo seguinte estará em São Paulo para a Clássica "Fita Azul do Remo Brasileiro". A delegação aldistista deverá viajar amanhã, constituída por Nelson Chierighini e Antônio Vilela (Double); Hailton Haertel, Manoel João Teixeira, Alfredo Lino Quadros Filho e Edson Altino Pereira (4 sem timoneiro).

TAMBEM NO MAR VASCO VENCE COMODAMENTE

O Vasco da Gama, campeão de terra (futebol) e que sábado surpreendeu ao derrotar o Santos por 5 x 1 com Pelé e tudo, pelo Torneio Roberto Gomes Pedrosa, no mar também está absoluto. A prova tivemos domingo, na Lagoa Rodrigo de Freitas, quando dos sete páreos em disputa só não levou de vencida o de oito remos e Yoles para estreantes que saiu para o Flamengo. Com a vitória conseguida, o Vasco passou a frente do rubronegro no Campeonato Carioca de Remo, estando com uma diferença de 16 pontos, o que lhe dá praticamente o título que há tantos anos aguarda.

A última etapa do certame será dia 8 de novembro e os observadores acham que o galardão de 70 não fugirá do grêmio Cruzmal-tino.

malmente. COSTELAS DOEM

Embora já esteja bem melhor e inteiramente lúcido, a direção de Santa Casa de Santos decidiu manter os três guardas à porta do quarto de Manuel Maria, para evitar visitas que possam causar o jogador.

Os médicos continuam dando todas as informações sobre o estado geral de Manuel Maria, que tem demonstrado muita paciência para sua recuperação, embora se queixe de dores no tórax, devido à fratura de três costelas. As visitas permitidas o são apenas de

seus familiares, pois o jogador precisa de repouso. Os médicos não fazem qualquer prognóstico de tempo para s sem volta ao futebol.

O SANTOS NO MEXICO

O Santos foi convidado para dois jogos no México, recebendo 40 mil dólares (cerca de Cr\$ 200 mil) por partidas, que seriam nos dias 2 e 5 de novembro. Um dos jogos será contra o América. O clube aceitou a proposta porque nesse período Pelé estará no México, representando o Governo brasileiro na inauguração da Praça Brasil em Guadalajara.

Manuel Maria se recupera bem e demonstra ser bom paciente

Após 14 dias de internado na Santa Casa, devido a um desastre de carro, Manuel Maria, de Santos, já se encontra em franca recuperação de uma fratura no crânio, tendo se levantado da cama para sentar-se numa poltrona colocada em seu quarto.

Manuel Maria conversou com seu pai, pediu notícias de sua mãe, que adoeceu quando soube do desastre, e disse ainda que pretende se casar assim que se recuperar totalmente. O ponta-direita já não mais se alimenta de soro e não precisa de injeções para dormir e, segundo seus médicos, todos os seus órgãos estão funcionando nor-

Falando de cadeira

Gilberto Nahas

1 — Eu escutava atentamente o Zigelli em seu horário público, e lá pelas tantas ele se saiu com essa: "Santa Catarina é como um sanduíche, espremida entre o Paraná e Rio Grande do Sul", termo que usado em política quer dizer muita coisa e no esporte, idem.

A verdade é que enfeitamos as coisas, nos pegamos às glórias do passado, poucas por sinal, mas é preciso reconhecer a verdade, que as glórias que temos tido no futebol, estão anotadas, como se acontecimento de grande valor fosse, vencer adversários famosos, onde o profissionalismo é autêntico, onde existem estádios, futebol organizado e grandes e poderosas equipes. É preciso terminar com esse negócio de recordarmos feitos antigos e nos apegarmos à realidade, que é dolorosa, mas existe mesmo. Não adianta apenas um fato isolado, um acontecimento anual, e se não participamos de nada em âmbito nacional, e ficamos apenas, como grande notícia brasileira, a aparecer nos testes da loteria esportiva, aliás como aparece o Vila Nova de Goiás ou o Cotiguipe de Sergipe.

Agora mesmo, a CBD já decidiu que para a Taça de Prata de 1971, mais alguns times entrarão, mas, do Ceará, Pará, Amazonas, sim Amazonas, que começou futebol há dez anos atrás e já tem um belo está-

dio. Nós, ficaremos assim mesmo na base do regional e do Estadual.

2 — Eu acho que não adianta esconder, mas me parece que o estádio Estadual não sairá tão cedo, embora tenham dito que já começou. Já escutamos por aí, que não é obra prioritária, e é verdade, tem a ponte, estradas, muitas outras obras por aí para fazer, que nos esquecemos também de fazer, fazer alguns anos e de repente, pensamos em tudo, o que torna as coisas mais difíceis. Para não ficarmos sem nada, seria bom que se pensasse em terminar o "Orlando Scarpelli" ou se pensasse em remodelação total do "Adolfo Konder".

3 — Nessa fase do dever à FCF, com crises financeiras em quase todos os clubes, falta de cumprimento de compromisso de alguns, dispensa de atletas e de técnicos por falta de recursos, prova evidente do fracasso financeiro dos clubes, um merece destaque: C. A. Carlos Renaux de Brusque. Honrou sua tradição de mais antigo, armou um elenco modesto, é verdade, mas paga suas taxas, e com 15 atletas, tem disputado todos os jogos, e não vai deixar de disputar nenhum, nem que perca todas as partidas, essas foram as declarações do Presidente do tricolor brusquense Ivo Visconti. E tem mais, dispensou faz pouco, três dos seus melhores atletas, veteranos é verdade, e de lá para cá, sua equipe tem perdido no campo de jogo, mas tem perdido com serenidade e desportividade.

GALERIA ACU ACU

Em exposição permanente os melhores artistas barriga-verdes. Artesanato, jóias, cerâmica Etc & etc & etc Blumenau — 15 de Novembro, n. 1176



Agricultura

Buscando novos caminhos

Reportagem de Renata Moreira
Assessor de Rádio do Acaresc

A tradicional alimentação de suínos, na grande maioria das zonas de produção, tem sido a mesma: milho, mandioca, soja, pasto verde e sal mineral. Agora, entretanto, surge uma nova opção — suprimir da alimentação dos suínos a mandioca.

Mário Gasperim é um criador que descobriu o modo de criar porco e ganhar muito dinheiro, há pouco mais de dois anos. Antes disso, o suíno sempre lhe pareceu um mistério, uma aventura.

Sempre que pode, "seu" Mário agradece os ensinamentos recebidos de seu amigo Laurindo Hackenhaar, agrônomo que trabalha em seu município (Guaraciaba), lá na fronteira catarinense com a Argentina.

É comum ver os dois homens, numa conversa franca, falando sobre coisas da lavoura e da criação. "Há sempre novos caminhos, dizem, estamos procurando encontrar o melhor". Foi assim que os encontrei. As perguntas foram saindo, enquanto passávamos de baía em baía, examinando os animais, discutindo sobre as qualidades das novas leitões compradas pelo "seu" Mário, todas brancas, da semente Landrace. Mário Gasperim é, sem dúvida, entre os seus 50 vizinhos, um dos mais conscientes criadores de Liso Baixo, comunidade que vive exclusiva-

mente da criação de suínos.

REPORTER: O senhor acredita, dr. Laurindo, que pode-se ter resultados favoráveis, substituindo a mandioca da alimentação dos porcos?

LAURINDO: Realmente, esta é uma possibilidade. Infelizmente ainda não temos uma boa pesquisa oficial nesse sentido para fornecer dados mais completos. Eu acho que este (do criador usar menos mandioca e mais milho e soja na alimentação dos animais) merece um estudo mais aprofundado. As razões que nos acreditamos que este é um processo que poderia ser adotado com possibilidades de êxito são as seguintes: os nossos criadores possuem pequenas áreas que podem ser aproveitadas para a agricultura e que devem ser exploradas intensamente; a mandioca leva dois anos para ser colhida; nesse período, na mesma terra, com um pouco mais de trabalho, o criador poderá obter 100 sacos de milho, 40 de soja e 40 de trigo. Além disso, o milho e a soja, além do mineral, são alimentos mais poderosos, mais eficientes do que a mandioca para a criação do porco tipo carne.

REPORTER: Nós sabemos, "seu" Mário Gasperim, que o senhor não está tratando mandioca para os seus porcos. O senhor acredita que pode ganhar mais dinheiro com esse processo?

MÁRIO: Eu digo que tenho

ganhado muito dinheiro. E fiz as contas, na porcada que engordei no ano passado, para verificar esse fato. Contando o meu trabalho, o custo do chiqueiro, a ração, o juro do valor da terra, o juro do valor das porcas, o pasto, enfim, contando todas as despesas (com os preços atuais) eu ganhei dinheiro. Desta forma, eu trabalhei e ganhei um bom salário; as minhas instalações tiveram o seu desgasto pago a bom preço e ainda tive um grande lucro. Isso contando, ainda, que tive que comprar um pouco de milho, tendo pago um preço elevado. Mas, posso garantir, que cuidando bem da porcada o lucro é bastante grande.

REPORTER: Como o senhor vê, dr. Laurindo, a experiência do seu amigo Mário?

LAURINDO: Aqui em Guaraciaba o movimento está se tornando cada vez mais consistente. O "seu" Mário encontrou bons resultados utilizando-se deste método. Aproveitou melhor a sua terra, produzindo mais alimentos e de melhor qualidade para a sua criação de suínos, "seu" Mário é, inclusive, uma experiência que está fazendo é básica para comprovar que um bom planejamento é necessário para que a produção de porco renda mais. Usou animais de raça pura, Landrace. Fez uma anotação completa e detalhada dos métodos e despesas com a criação, confirmando ter rendimentos razoáveis. O meu amigo Mário está convicto de que não

há vantagem especial nenhuma em alimentar os porcos com mandioca.

REPORTER: O senhor falou em planejamento. Este criador recebeu crédito para a sua criação?

LAURINDO: Sim. E isso é muito importante, igualmente. Confirma mais uma vez que, através do crédito rural orientado, o criador tem excelentes condições de criar melhores animais, realizar melhores colheitas e acelerar o seu progresso.

REPORTER: Além de estar realizando uma experiência nova com a alimentação dos suínos, "seu" Mário Gasperim, o senhor é o primeiro, na sua comunidade a produzir o porco branco, da raça Landrace. O que é que os seus vizinhos acham disso?

MÁRIO: A comunidade viu estes resultados, num cursinho que dei para a vizinhança. Conhece, agora, estas vantagens. Muitos criadores já estão adotando o processo de criar porco sem mandioca e tenho certeza que o número aumenta para o próximo ano. O pessoal daqui está dando cada vez mais atenção ao milho, soja e pastagem para a alimentação do porco. É certo que aqueles criadores mais adiantados, que compreendem a necessidade de modernizar o seu trabalho passarão a adotar estes sistemas: **experimental**.

Buscando novos caminhos, com a ajuda dos técnicos, é que os criadores irão ganhar muito dinheiro.

Ascoop quer convênio Cibrazem cooperativas

Seguiu para Brasília o Secretário Executivo da Associação das Cooperativas de Santa Catarina (Ascoop) com objetivo de gestionar junto a Cibrazem e Ministério da Agricultura para liberação da rede oficial de armazéns a serem utilizados pelas cooperativas catarinenses. Segundo a medida, informa o Sr. Irineu Manke, presidente da Ascoop, resulta de decisão tomada no recente Congresso Catarinense de Cooperativismo, acrescentando que cerca de 14 unidades de armazenagem da Cibrazem estão em desuso apesar de estarem situadas em zonas de produção do Vale do Rio do Peixe e Norte catarinense. Os armazéns seriam cedidos às cooperativas da região, sob forma de convênio a ser estabelecido com a Companhia Brasileira de

Armazenagem.
MONDAI ELABORA PROGRAMA

Cerca de 35 líderes rurais de Mondai realizaram recente reunião para analisar problemas da agropecuária local visando elaboração de programa de trabalho a ser desenvolvido no município. A comercialização da produção agrícola figurou como um dos principais entraves ao desenvolvimento da agricultura local, razão pela qual a liderança rural de Mondai organizou, nessa reunião, uma comissão para estudar a organização de uma cooperativa agropecuária no município. Segundo estimativas, Mondai atualmente possui cerca de 3.000 famílias rurais com uma economia agrícola baseada na suinocultura, milho, trigo, soja e feijão.

Nasceram 10 leitões

Engº Agrº Ivan A. Anzuatúgui — Coordenador do Programa de Comunicação da ACARESC

Naquela noite o criador não dormiu. A plaquinha pregada na vida da baía marcava o dia do nascimento dos leitões.

Três meses, três semanas e mais três dias de espera, desde que a porca foi coberta.

Logo que anoiteceu o criador pegou um cobertor, botou sobre os ombros, acendeu o lampião e caminhou para o chiqueiro. Sabia que mais de oitenta por cento das porcas dão cria no dia marcado. Não atrazam nem se adiantam do prazo. Tinha que ser naquela noite.

O criador ajeitou um lugar no corredor da pocilga, em cima do calçote de ração e ficou pensando algumas coisas enquanto esperava pelo nascimento dos leitões.

Tinha preparado todo o material necessário para atender as crias que iriam nascer. Lá estava o vidro de iodo, a tesoura, barbante, alicate para cortar os dentes dos leitões. Tudo estava ali. Inclusive as toalhas limpas que ia ocupar.

Apesar do frio, o criador era um homem contente. Lembrava de tudo que aprendeu a respeito de criação de porco. Há dois anos atrás ele nem ligaria para o nascimento de uma leitoad. Naquele tempo só ia ver os bichinhos nascidos quando aparecia na pocilga para levar trato para a porcada ou quando ia lá fazer qualquer outro serviço. Só o trabalho que tinha era contar quantos nasceram ou jogar pra fora aqueles leitões que nasceram mortos. Se sobreviviam seis ou sete, estava contente. E depois, pouco adiantaria se sobrassem mais do que isso, pois as porcas não tinham tetos suficientes para que todos mamassem. O jeito era deixar uma meia dúzia só, para que crescessem mais fortes.

Há dois anos atrás a criação de porco parecia uma aventura onde era preciso confiar na sorte e pedir a Deus que o ajudasse. Havia muitos mistérios que o criador não sabia explicar. Sim a sorte era muito importante, senão o prejuízo era certo. Era assim até que um dia alguém contou ao criador coisas que ele nunca tinha pensado que existissem. O criador foi assistido um curso de criação de leitões e voltou de lá impressionado.

— Tem tanta coisa nova neste mundo, pensou. — Não custa experimentar mais essa!

Dali pra frente as coisas começaram a mudar. Começou a ver que a sorte já não dependia tanto do destino. O criador começou a ver que ele mesmo podia mandar em muitas coisas da vida. O que é preciso é só um pouco de ciência, nada mais.

E agora, naquela noite, estava ali contente. Nem ligava ao frio, pois era dono do seu próprio destino.

Era mais de meia noite quando o

primeiro leitão nasceu. Foi pégo pelo criador, foi enxuto e limpo das peles que lhe cobriam o focinho. Anteriormente, o homem não assistia o parto da porca nem via, também, que muitos leitões nascem vivos mas se afogam com as peles e líquidos que saem de dentro da mãe. Quantos bichinhos poderia salvar se soubesse disso a mais tempo.

Limpou bem o leitãozinho e depois cortou-lhe os oito dentes pontudos que tinha. Pra isso o criador tem um alicate especial, bem limpo que se vende lá na cooperativa, na vila.

"Quanta coisa importante", pensava o criador enquanto trabalhava. Com que prazer segurava a pequena recém nascida, mas que devia pesar mais de um quilo e duzentas se fosse pra balança.

Hoje o criador consegue esse peso, coisa que parecia impossível a dois anos atrás. É a ração que faz, e cuida para si mesmo. Ração e cuidados. Que sorte, que nada!

Outro passo importante foi o corte de umbigo. Mediu dois dedos abaixo da barriga do leitão, amarrou ali um barbante e passou a tesoura no resto que sobrou.

Estava ali, o umbigo cortado e amarrado. Desinfetar foi fácil, pois a boca do vidro de iodo era bem larga. Meteu o umbigo lá dentro e fez pressão com a boca do vidro na barriga do filhote. Deu um giro com a mão, assim como quem vira o copo com os dados no jogo de general e estava pronto o serviço de desinfecção.

Em mais de duas horas da manhã quando a porca pariu a décima cria. O criador repetiu a mesma cerimônia com todas elas: secagem, limpeza, corte e desinfecção do umbigo. Tudo bem limpinho, desde a porca até a baía. Que diferença de tempo passado. Naquele tempo era a porca que comia o umbigo das crias. Se a mãe não comia ficava aquela tripa comprida arrastando pelo chão. Por ali entravam as doenças e o prejuízo do criador. E era tal de comprar remédio para a febre, para curar o churru e tanta coisa mais. Quando bastava apenas alguns cuidados e tudo isso seria evitado.

Esse tempo passou. Disso o criador tinha certeza, como tinha certeza de sorrir novamente dali a seis meses, quando vender aqueles dez leitões.

Sim, é só continuar com os mesmos cuidados. Fazer a ração certa, e dar duas doses de vacina e mais duas doses de remédio para os vermes.

Só seis meses e aqueles leitões já estarão pesando mais de cem quilos cada um.

Estava vencida a noite. O criador olhou mais uma vez a ninhada, apertou o lampião e foi dormir tranquilo.

Panorama da Economia de Santa Catarina: a agropecuária

Engº Agrº Glauco Olinger — Secretário da Agricultura de Santa Catarina e Secretário Executivo da Acaresc

A PROSPECTIVA VOCACIONAL DAS REGIÕES CATARINENSES

Area 1 — Meio Oeste e parte do Oeste — Nessa região, são poucas as perspectivas de ampliação da área cultivada, dado que a topografia é altamente acidentada. Por esta razão, torna-se difícil a mecanização dos cultivos, com poucas possibilidades para a tração animal e microtratores. Há predominância absoluta da propriedade familiar (cuja colonização foi feita na base de 10 alqueires paulistas — 24,2 hectares — por lote) com muito trabalho manual. Essas propriedades se encontram bastante subdivididas, por vendas a terceiros e por herança. Sua estrutura fundiária começa a apresentar o problema do minifúndio.

A economia dessa região fundamenta-se no binômio milho-porco, tendendo para **milho-soja**. A topografia acidentada recomenda intenso trabalho de conservação do solo, em toda a área, dado que a terra é muito sujeita à erosão. A boa constituição físico-química do solo agricultável torna muito propício ao uso de corretivos e fertilizantes, após o que responde com aumentos de produção que chegam a ordem de 300% (trezentos por cento). As encostas mais acidentadas se prestam para a **fruticultura, pastagens e avicultura** que se expande atualmente, deverá constituir importante fator econômico, nos próximos 10 anos. Esta atividade pode ser exercida, com sucesso, em pequenas propriedades, a base da soja, milho e farelo de trigo, produzidos na área.

Area 2 — Noroeste — A estrutura fundiária e a topografia são superiores às da Area 1. Boas possibilidades existem para o emprego da mecanização das lavouras

e a formação de empresas rurais de médio porte. É uma região propícia à produção de cereais, criação de gado bovino, suíno e ovino. As terras desta Area são menos férteis que as da Area 1, porém respondem, economicamente, ao uso de corretivos e fertilizantes.

Area 3 — Centro-Norte — Essa região sofre as consequências por ter sido área submetida à indústria extrativa florestal, com pouco cuidado relativo ao reflorestamento ou à organização de agricultura. Tem boa topografia e se presta à formação de pequenas e médias empresas rurais mecanizadas, para a produção de cereais, frutas e erva mate. Grandes empresas vêm adquirindo terras, na área, para o reflorestamento, porque as terras são excelentes para esta atividade.

Area 4 — Campos de Lajes — É a área onde se apresenta a melhor topografia e estrutura fundiária do Estado. É por isso, a que melhores perspectivas apresenta para o desenvolvimento agropecuário, levando-se em conta as necessidades da mecanização e formação de empresas de médio e grande porte. Entre as atividades indicadas para a área, destacamos a **fruticultura de clima temperado, a criação do gado bovino, o reflorestamento e a produção de cereais**.

A fruticultura vem sendo implantada a partir de dois centros de irradiação, o primeiro localizado em Fraiburgo e o segundo em São Joaquim.

O reflorestamento, na área, vem sendo realizado por grandes empresas à base de incentivos fiscais concedidos pelo Governo Federal.

A bovinocultura já é tradicional na área, porém, novos métodos racionais de produção deverão ser adotados, principalmente quanto ao manejo e formação de pastagens. A produção mecanizada de cereais, principalmente trigo, soja e milho, tem boas possibilidades em alguns municípios da área.

Area 5 — Vale do Itajaí e parte do Litoral Norte — Abrangen-

do a maior parte dos Vales do Itajaí e Itapocu, é uma área bastante problemática quanto à suas possibilidades econômicas, no campo da agropecuária. A propriedade rural se encontra altamente subdividida com relação aos lotes originais, sendo frequente a presença do minifúndio na área. As terras, em grande parte, estão cansadas, dado o seu uso contínuo em um século de cultivo sem o emprego de métodos de controle da erosão e conservação da fertilidade do solo. Os vales desérticos, como a maioria dos vales catarinenses (exceto no Sul do Estado), são estreitos e as áreas planas, consequentemente, não são grandes. Não há grandes possibilidades para o uso de máquinas, salvo quanto às de tração animal e micro tratores. A economia agropecuária da região já teve seu apogeu com a produção e industrialização do leite e da mandioca. Hoje, estas duas atividades apresentam sérias possibilidades, sendo que a produção leiteira oferece melhores condições para a recuperação. Com a fuga de elementos jovens das famílias rurais para a indústria, muitas propriedades são ainda trabalhadas com mão de obra do casal, com ajuda parcial dos filhos ou de elementos contratados. Assim sendo, constata-se uma certa decadência da atividade rural na área. Essa região pode recuperar-se com a produção do **gado leiteiro, frutas de clima sub-tropical e horticultura**, com uso intensivo de corretivos, fertilizantes e defensivos.

A cultura do **arroz** será lucrativa enquanto a qualidade do produto for superior e a concorrência do Planalto Central e Oeste brasileiros não se fizer demasiada.

A manutenção da economia mandioqueira dependerá da continuação da guerra no Sudoeste Asiático ou do encontro de novas soluções para os problemas técnicos de produção, industrialização e comercialização do produto.

Area 6 — Ao longo das serras do Mar e Geral — Abrange as áreas mais acidentadas do Estado, sendo formada pelas Serras do

Mar e Geral. É uma área de possibilidades muito reduzidas, no tocante à economia agropecuária, dada a pobreza das terras e a topografia altamente acidentada. Sua vocação é para **exploração florestal, fruticultura e horticultura**, esta devida à presença abundante de água que pode ser usada para irrigação por canais, às pequenas áreas planas existentes no fundo dos vales e à proximidade dos mercados consumidores da faixa litorânea.

Area 7 — Faixa Litorânea — Abrange a faixa litorânea que fica entre o mar e as encostas das Serras. De um modo geral, as terras são de origem aluvionar. Os solos se apresentam de diversas constituições, sendo mais frequentes os arenosos, trufosos, argilosos e as zonas de mangue. As áreas arenosas são geralmente pobres e nelas pode-se cultivar com algum sucesso o amendoim, a mandioca, porém a melhor saída para as terras mais fracas é o **florestamento**. Os turfosos apresentam melhores possibilidades para o pH e outras deficiências de elementos nutritivos. Os demais terrenos das baixadas, em geral, estão sujeitas ao controle da água para que se possa realizar uma agricultura eficiente. As culturas predominantes na faixa litorânea são tipicamente tropicais e bastante problemáticas, quanto às perspectivas do futuro, sobressaindo-se a mandioca, arroz e cana. Novamente a estrutura fundiária do Estado limita a formação de empresas rurais de médio e grande porte, de forma a dificultar uma competição futura com outras áreas do País, mais promissoras, no tocante àquelas culturas.

Entretanto, o litoral ainda oferece boas perspectivas quanto ao aproveitamento de novas áreas que podem ser postas em uso, mediante serviços de drenagem, e melhor aproveitadas para a agricultura, especialmente para o cultivo do **arroz, cana e formação de pastagens**, sendo esta última, umas das atividades bastante promissoras para a zona litorânea.

(Continua na próxima edição)

Assembléia: não houve quorum ontem mas hoje está garantido

Sem contar com os representantes da Oposição, e com alguns dos seus ainda no interior, possivelmente impossibilitados de regressar de imediato à Capital, a bancada da Arena na Assembléia Legislativa enfrentará hoje o segundo episódio da luta pela obtenção de "quorum" regimental, no atual período de recesso branco, para votar pelo menos três importantes projetos do Governo. Ontem, na primeira tentativa, a sessão não se realizou por falta do número regimental de presenças, apesar de alguns deputados terem chegado no meio da tarde e aparentemente completado o "quorum" necessário à abertura da reunião.

Conseqüentemente, os três projetos governamentais permanecem em poder da Mesa Diretora, pois antes de serem distribuídos ao exame das comissões técnicas eles precisam ser lidos no expediente de uma sessão plenária.

MDB NÃO COLABORA

Pelo menos 8 deputados emedebistas estavam ontem na Capital, muitos deles transitando pelos bas-

tores da Assembléia, mas nenhum compareceu ao plenário no momento em que a sessão deveria ser aberta. O não comparecimento dos representantes da Oposição foi deliberado, pois a cúpula do partido decidiu não contribuir para a composição do "quorum".

Apesar de terem sido solicitados pelo líder Zany Gonzaga, da Arena, para comparecerem em plenário, os parlamentares oposicionistas não o fizeram ontem e anunciaram que o mesmo procedimento será obedecido hoje e nas sessões que eventualmente se realizarem nos dias seguintes.

Explicando a atitude da bancada o Vice-Líder Ivo Knoll afirmou a O ESTADO que a Oposição não compareceu e não comparecerá porque não concorda com a votação açodada dos anunciados projetos, e ainda porque "são necessários apenas 21 deputados, e a Arena possui 32". Se os representantes da Arena sempre alardeiam sua maioria numérica — acrescentou — porque razão iriam precisar agora dos representantes do MDB para compor um simples quorum de maioria simples?

ARENA: QUORUM GARANTIDO

A despeito da falta de quorum, ontem, o líder Zany Gonzaga manteve sua tranquilidade e convicção quanto à realização das sessões que se fizerem necessárias para a votação dos projetos governamentais. O parlamentar manteve sob controle a chegada dos representantes arenistas, durante a tarde, do interior, e à noite informou a O ESTADO que já há número suficiente para a obtenção de quorum a partir de hoje. Frisou entretanto que convocou os companheiros de bancada em caráter facultativo, já que todos estão liberados, em "missão autorizada", para a campanha política. Mesmo assim ressaltou que os deputados do partido atenderam ao chamado da Liderança, tanto que, às 14 horas, quando a sessão deveria ser aberta, pelo menos 18 parlamentares arenistas encontravam-se na Assembléia.

Já o líder governista Fernando Bastos lembrou que se se tivesse esperado mais alguns minutos, ontem, a sessão teria sido realizada, pois uns três ou quatro parlamentares chegaram do interior logo após o horário da abertura e não tiveram suas presenças computadas na verificação do quorum.

Balanças do mercado são fiscalizadas

Uma balança foi apreendida e duas outras foram interditadas durante "blitz" realizada por fiscais da Sub-Delegacia de Florianópolis do Instituto Nacional de Pesos e Medidas nos estabelecimentos instalados no Mercado Municipal. A informação foi prestada ontem pelo Sr. Antônio Alves, acrescentando que as três balanças apresentavam diferenças na pesagem ou violação nos lacres de aferição do órgão. Esclareceu que os proprietários foram intimados a comparecerem à Sub-Delegacia do INPM e apresentarem contestação aos autos de apreensão e interdição dos aparelhos.

CAFÉ

Outra informação foi prestada pelo titular do órgão fiscalizador dos pesos e medidas na Capital, afirmando que severa fiscalização tem sido feita nos pacotes de café moído. Revelou que determinada marca do produto apresentava embalagens com erro de peso menor que a margem tolerada, mas que já foi corrigido pela fábrica. O Sr. Antônio Alves solicitou aos consumidores que comuniquem ao órgão as irregularidades encontradas para serem tomadas as providências que o caso requer.

INSPEÇÃO

De outra parte, diversas equipes de fiscais da Sub-Delegacia do INPM da Capital seguirão para o interior do Estado, mais precisamente com destino a Araranguá, Sombrio, Maracajá e Tubarão. Na oportunidade, todos os instrumentos de peso serão inspecionados e serão aplicadas as sanções previstas na Lei nº 240, de 28 de fevereiro de 1967 àqueles que apresentarem irregularidades. Finalizou o Sr. Antônio Alves dizendo que o órgão fiscalizador não tolerará qualquer reincidência ou transgressão à Lei Metrológica.

Estado terá em 3 meses 28 mil novos telefones

A Cotesc assinou na tarde de ontem contratos com três firmas especializadas, objetivando a colocação de 28.776 ramais telefônicos no Estado, num prazo de três meses, incluindo-se nesse total parte dos ramos pertinentes ao Plano de Emergência.

O ato de assinatura dos contratos realizou-se na sede da Cotesc, presentes todos os Secretários de Estado, sendo que o Sr. Armando Calil representava o Governador Ivo Silveira. O valor real dos contratos é da ordem de Cr\$ 70 milhões, enquanto que o valor potencial chega a Cr\$ 100 milhões.

Falando na solenidade o professor Alcides Abreu afirmou que a Cotesc "tem a convicção e a certeza de que a economia catarinense é capaz de absorver, nos próximos três anos, 40 mil aparelhos telefônicos. Esta convicção — prosseguiu — nos vem de dois estudos de mercado, um feito em 1969, quando se elaborava o Plano Diretor da empresa, e outro em julho deste ano, que ampliava a potencialidade catarinense em termos de comunicação".

Tudo que a Cotesc tem feito — declarou o presidente da empresa — deve-se ao concurso recebido do Governo do Estado. As nossas inversões atingem hoje aproximadamente Cr\$ 30 milhões. São inversões a serviço dos catarinenses, ainda sem a remuneração que a empresa pudesse desejar. Significa, por conseguinte, que o Tesouro do Estado está fazendo um sacrifício em troca de um benefício futuro, que é certo, tranquilo e seguro.

Ressaltou o professor Alcides Abreu que a forma encontrada pela Cotesc para colocar os Cr\$ 100 milhões à disposição da participação da poupança catarinense "foi extremamente democrática".

— Apresentaram-se três competidores — prosseguiu — e os mesmos se fizeram presentes à nossa licitação. Receberam cada um deles uma fração do contrato. A primeira empresa dispõe do que denominamos **Área Norte**, com mercado potencial de Cr\$ 32 milhões; a segunda da **Área Sul**, com mercado potencial de Cr\$ 17 milhões e a terceira com um mercado potencial de Cr\$ 19 milhões, cobrindo a **Área Oeste**. Ao fim de 90 dias as empresas serão dimensionadas na sua capacidade criativa e vendedora, quando então se elegerá uma delas, que será a ganhadora do remanescente do contrato. Estamos neste momento — finalizou — colocando simultaneamente, com o objetivo de expansão da economia catarinense, um novo sistema de impulsionamento da corretegem de valores de Santa Catarina, através da competição entre os empreendimentos que operam e mobilizam valores neste Estado.

OS CONTRATOS

As firmas que assinaram os contratos ontem com a Cotesc foram: Sociedade Corretora de Câmbio e Títulos Ltda; Mello Castro — Corretora de Câmbio e Títulos Ltda. e Proeste Ltda. A primeira delas ficará encarregada de cobrir a **Área Norte**, com a colocação de 6.711 terminais em Blumenau, 3.256 em Joinville, 1.843 em Mafra e 1.259 em Rio do Sul. A empresa Mello e Castro cobrirá a **Área Sul**, compreendendo 3.684 terminais em Florianópolis, 1.973 em Tubarão e 1.434 em Criciúma, enquanto que a Proeste Ltda. colocará 2.970 terminais em Lages, 1.683 em Joaçaba, 1.285 em Caçador, 1.193 em Chapeco e 485 em São Miguel d'Oeste, sendo que nesse total não se inclui o Plano de Emergência da Cotesc.

Ivan justifica convocação da AL

O Secretário Ivan Mattos, da Fazenda, justificou ontem a convocação extra da sessão plenária da Assembléia Legislativa, ressaltando que o Governo do Estado necessita da aprovação de três projetos de lei da maior importância, o primeiro autorizando o Poder Executivo a abrir um crédito especial no valor de 300 mil cruzeiros, para a compra de terreno destinado à instalação de um Batalhão do Exército na cidade de Tubarão; o segundo anulando parcialmente dotações orçamentárias de diversas unidades administrativas e autorizando uma suplementação no valor de Cr\$ 4.748.398,00 para o pessoal da Divisão do Ensino Primário da Secretaria de Educação e Cultura; o último deles autorizando o Executivo a promover operações de crédito para a regularização da execução do programa de transportes do Governo estadual.

CRÉDITO ESPECIAL

O primeiro dos projetos — disse o Secretário Ivan Mattos — autoriza o Poder Executivo a abrir um crédito especial de até 300 mil cruzeiros para a aquisição de um terreno na cidade de Tubarão, destinado à instalação de um Batalhão de Infantaria. Esta área de terras será posteriormente doada ao Ministério do Exército, sendo para a região altamente vantajosa a instalação da unidade militar, conferindo a todo o sul do Estado uma segurança que inevitavelmente se refletirá no desenvolvimento da área, pois — todos sabem — não há desenvolvimen-

to sem segurança.

SUPLEMENTAÇÃO

O segundo projeto diz respeito à suplementação de dotações de pessoal relativos a Secretaria da Educação e Cultura. Diversas dotações estão "estouradas" em virtude do aumento concedido ao funcionalismo a partir de fevereiro do corrente ano. As suplementações são necessárias para que pudéssemos pagar os vencimentos de outubro. Este projeto autoriza o Chefe do Executivo Estadual a abrir um crédito adicional em favor dessas dotações.

OPERAÇÕES DE CRÉDITO

O terceiro projeto autoriza o executivo a promover operações de crédito destinadas à aplicação no programa de transportes do Governo do Estado. No entender do Tribunal de Contas de Estado os contratos de financiamento para a construção de obras rodoviárias deverá obter a autorização da Assembléia Legislativa. Por isso, o Poder Executivo encaminhou à Assembléia projeto de lei no qual pede autorização para realizar operações de crédito que se ajustam a execução exclusiva do programa rodoviário previsto no próprio orçamento plurianual. Neste mesmo projeto o Governo do Estado solicita autorização para elevar os limites de suplementação.

— Trata-se apenas de matéria estrutural, que não influencia a Caixa do Tesouro, nem cria novos ônus para o Estado. O orçamento do Es-

tado atribui ao Poder Executivo competência para abertura de créditos correspondentes a até 30% das receitas. O projeto de lei levado à consideração da Assembléia solicita a ampliação da abertura desses créditos para até 50%.

— Um dispositivo neste mesmo projeto determina que a construção da nova ponte que ligará a Ilha de Santa Catarina ao Continente deva ser incluída no orçamento plurianual de investimentos, conforme preceito Constitucional. O projeto consigna, inclusive, as fontes de recursos que permitirão a execução daquela obra. Os trabalhos de construção da nova ligação continental serão iniciados com o auxílio do Governo Federal da ordem de 5 milhões de cruzeiros, dos quais a primeira parcela — de 3 milhões — já se encontra na agência do Banco do Brasil de Florianópolis. A segunda parcela, de 2 milhões de cruzeiros será remetida à Capital do Estado nos primeiros dias de novembro, com forme cronograma proposto pelo Ministério do Planejamento. A segunda fonte de recursos é o financiamento externo. O Estado já dispõe de autorização dos Ministérios do Planejamento e da Fazenda, Assembléia Legislativa e Senado da República, para contratar operação de crédito de até 10 milhões de dólares com agentes financeiros estrangeiros. O restante das despesas — que mínimo — deverá ser coberto por conta das dotações orçamentárias consignadas no orçamento.

Base sedia em 71 esquadrão de salvamento

Possivelmente até meados de 1971 o Destacamento de Base Aérea de Florianópolis estará sediando um esquadrão de buscas e salvamento, segundo os planos do Ministério da Aeronáutica. A informação foi prestada pelo Comandante da Unidade, Major-aviador Francisco Hichmann Júnior, acrescentando que o Destacamento está atualmente sendo adaptado para as novas funções.

O Esquadrão de Buscas e Salvamento estará habilitado a executar uma série de missões, entre as quais estão a de adestramento de pessoal, de buscas, de apoio à expedições terrestres ou marítimas, de escolta e acompanhamento às aeronaves que se encontram em dificuldades. Prestará, de um modo geral, um apoio eficiente a todos os setores que importem em utilização de aeronaves, assim à frota pesqueira que opera na área.

Técnicos em ensino vão se reunir

Em Pôrto Alegre, no período de 7 a 14 de novembro, o Departamento Nacional do Senac promove uma reunião de técnicos de ensino objetivando a conscientização dos propósitos, características e problemas institucionais, além da atualização da metodologia de formação profissional. Técnicos dos departamentos regionais de Santa Catarina, Paraná, Mato Grosso e Rio Grande do Sul já confirmaram a participação.

Cassados registros de 354 jornalistas de SC

A Comissão Revisora dos Registros de Jornalistas Profissionais de Santa Catarina examinando os processos concluiu pelo cancelamento de 354 registros dos 551 existentes. A informação foi prestada ontem à tarde a O ESTADO pelo Sr. Álvaro Bering, Relações Públicas da Delegacia Regional do Trabalho em Santa Catarina, acrescentando que existem ainda 51 processos em diligências para o complemento de provas que se fazem necessárias, de acordo com a legislação em vigor.

Os resultados obtidos até agora, quando os trabalhos chegam a fase final, indicam que foram mantidos 51 registros de jornalistas profissionais, além dos 156 registros provisionados. Cerca de vinte registros foram trancados por parecer da comissão e 70 registros foram cancelados em virtude de falecimento dos registrados.

Esclareceu o Sr. Álvaro José Bering que a Delegacia Regional do Trabalho em Santa Catarina expedirá ofício aos registrados, comunicando todas as situações conforme o caso, individualmente. Os que tiverem seus registros trancados e cancelados após o recebimento da comunicação terão um prazo para impetrar recurso em primeira instância, ou seja junto ao Delegado do Trabalho, Sr. Ciro Belli Müller, que é o presidente da Comissão Revisora. Prevê a legislação vigente que será concedido um prazo para recurso de 15 dias àqueles que tiverem seus registros cancelados e os trancados terão um prazo de um ano, pois não são em caráter defi-

nitivo havendo um desvio de profissional passageiro ou provisório.

— É provável que dos 354 jornalistas que foram cancelados os registros, asseverou, poucos impetrarão recurso porque o vício é fundamental, não existindo fundamentação para requerer a reconsideração. Esse fato ficou devidamente comprovado pelo conteúdo dos processos relatados que foram debatidos e examinados pela Comissão Revisora. Assim é que serão reduzidos os processos que terão pedido de revisão, devendo a comissão enviar um relatório ao Ministro Júlio Barata, do Trabalho e Previdência Social, tão logo decorra o prazo de quinze dias.

Quanto à possibilidade de serem divulgados os nomes dos jornalistas cassados pela Delegacia Regional do Trabalho, informou o Sr. Álvaro Bering que a Comissão Revisora decidiu pela comunicação individual. Esclareceu que se não for possível essa comunicação direta para o interessado, a citação será feita através de edital pela imprensa já que o dispositivo legal prevê essa modalidade, "pois trata-se de uma lei normativa e não punitiva que procura normalizar e afastar da profissão as pessoas que não exercem tal atividade.

Abordando os novos pedidos de jornalistas provisionados, o Assessor de Relações Públicas da Delegacia Regional do Trabalho em Santa Catarina informou que um número razoável de pedidos de inscrição tem sido solicitado. Esses pedidos, declarou, procedem do interior catarinense e também da Capital.

Crescimento do Estado é dos maiores

Referindo-se à arrecadação estadual durante o corrente exercício, disse o Sr. Ivan Mattos que ela não se comportou como o desejado, mas que mesmo assim Santa Catarina ainda é, no Brasil, um dos Estados que apresenta os maiores índices de crescimento.

— Nós estamos acostumados a prever e desejar um crescimento de receita como antigamente se verificava, embora ilusoriamente. Isso acontecia antes de 1964 quando as receitas cresciam 80 a 90% ao ano em decorrência de uma taxa hiperinflacionária.

— É evidente que a inflação está reduzida ao mínimo possível e co-

mo tal não pode o Estado pretender que as receitas cresçam naquelas proporções, mas ainda assim estamos registrando as maiores taxas de crescimento do Brasil.

— É certo que um Estado como o nosso — continuou o Secretário da Fazenda — que evolui para um estágio mais avançado da economia, tenha cada vez maiores necessidades de recursos em face da demanda sempre crescente de obras e serviços. Não temos disponibilidade para o atendimento de toda esta demanda, mas vamos cumprindo o programado.

— A arrecadação de setembro não corresponde à expectativa, mas

já está reagindo em outubro. Prevemos uma boa arrecadação para este mês, a despeito da falta de numerário físico notada em todos os meios. Está havendo efetivamente falta de dinheiro, sendo que vários contribuintes têm-se dirigido à Secretaria da Fazenda, alegando grandes dificuldades para saldar suas obrigações tributárias. Creio, no entanto, que esta situação seja passageira e não vá causar repercussões na receita. O Secretário da Fazenda afirmou suas esperanças no sentido de que a arrecadação recupere o terreno perdido nos últimos meses, alcançando a níveis verificados nos primeiros meses do exercício.