Biblioteca Pública — C. Posta,204

O TEMPO

Síntese do Boletim Geometeorologia de A. Seixas Netto válida até às 23h18m do dia 5 maio de 1970
FRENTE FRIA: Em curso; PRESSÃO ATMOSFERICA MEDIA: 1009,2 milibares; TEMPERATURA MEDIA: 19,8° Centigrados; UMIDADE RELATIVA MEDIA: 89,5%; Cumulus — Stratus — Chuviscos esparsos — Tempo médio: Estavel.

O ESTADO

Florianópolis, Têrça-feira, 5 de maio de 1970 — Ano 55 — Nº 16.382 — Edição de hoje 12 páginas — NCr$ 0,20

DIFAC Limitada Revendedor FACIT

INFORMA

A Seleção do Brasil que se encontra em Guadalajara no Mexico, realiza amanhã o seu primeiro jogo-treino em campos do Mexico contra o Guadalajara. O jogo vai começar às 20h45 (hora local) e 23h45m hora de Brasília. Zagalo disse que vai manter o mesmo time que venceu a Austria no Rio de Janeiro.

DIFAC LIMITADA — Rua Jeronimo Coelho, 325 — telefones 30-77 e 2788

SINTESE

JOINVILLE

Mais de 60 emprêsas de Santa Catarina já se inscreveram para participar da VI Famosc que êste ano se realizará em Joinville. Além de mais de 20 empresas de Joinville já confirmaram suas presenças industriais de Blumenau, Jaraguá do Sul, Indaial, São Bento do Sul, Mafra, Porto União, São Francisco do Sul, Canoinhas, Tubarão, Itajaí e Brusque.

SÃO FRANCISCO DO SUL

Deverão chegar nos próximos dias ao Porto de São Francisco do Sul 4 guindastes elétricos, recentemente fornecidos à São Francisco do Sul pela Administração do Porto do Rio de Janeiro. Fonte da Administração do Porto de São Francisco informou que os 4 guindastes tem capacidade para 16 toneladas, sendo que dois deverão ser utilizados para o carregamento de madeira e dois para cereais.

JARAGUÁ DO SUL

Sob a coordenação do Juiz Eleitoral da 17ª Zona continua sendo realizada com exito em Jaraguá do Sul a Campanha para aumento dos eleitores do município. Cêrca de 300 novos eleitores já foram alistados, esperando-se até o final da campanha sejam registrados mais 200.

BLUMENAU

Representantes da Comissão Diretora do Funrural e Dirigentes da FAESC e FETAESC estiveram sabado em Blumenau, onde realizaram encontro com as lideranças sindicais do Médio Vale do Itajaí. O tema principal do encontro foi a melhoria do atendimento médico-hospitalar dos beneficiários da previdência social rural em Santa Catarina, atividade desenvolvida pelo Funrural em convênio com hospitais existentes nos municípios. Hoje a Comissão estará em Joinville tratando do mesmo assunto com sindicatos de agricultura do litoral norte.

LAGES

Tomou posse na ultima semana a nova diretoria da Associação Brasileira de Odontologia, Secção Regional de Lages que ficou assim constituida: Presidente Enio N. Schmidt, Vice Presidente Vitor Moraes Branco, 1º Secretario Newton Florence Teixeira, 2º Secretario João Batista Martine de Souza, Tesoureiro Rogerio Sbruzzi, Diretor Social Sergio Cardoso de Almeida, Diretor Cientifico Rogerio Rudorf, Bibliotecario Olivio P. de Souza, Orador José Afonso R. Ramos, Conselho Fiscal, Dariu P. de Jesus, Ruy Lorenzetti e Elvas Lenzi.

EMPRESA EDITORA O ESTADO LTDA.
Administração, Redação e Oficinas: Rua Conselheiro Mafra, 160 — Caixa Postal, 139 — Fone 3022 — Florianopolis — Santa Catarina. / DIRETOR: José Matusalém Comelli / SUPERINTENDENTE: Marcilio Medeiros Filho / EDITOR: Luiz Henrique Tancredo / GERENTE: Osmar Antônio Schlindwein / SUB-GERENTE: Divino Mariot / REDATORES: Sérgio Costa Ramos, Antônio Kowalski Sobrinho, Sérgio Lopes e Pedro Paulo Machado — REPORTERES: Rodolfo Eduardo Sullivan e Wilson Libório de Medeiros — REPRESENTANTES: Rio de Janeiro — GB — A. S. Lara Ltda. — Avenida Beira-Bar, 451 — 11º Andar. São Paulo — A. S. Lara — Ltda. — Rua Vitória, 657 — Pôrto Alegre — Propal Propaganda Representações Ltda. — Rua Coronel Vicente, 456.

Ivan e Jaldir falarão sôbre aumento na AL

Os Secretários Ivan Mattos e Jaldir Fauslino da Silva foram convidados a prestar esclarecimentos ao projeto de lei governamental que concede aumento de vencimentos para o funcionalismo público estadual. A reunião ordinária de hoje deverá apreciar a matéria, devendo a comissão de Constituição e Justiça da AL colocá-la em votação.

De outra parte, o Deputado Zani Gonzaga informou que a bancada majoritária na Assembléia concluirá ainda nesta semana o relatório que está sendo elaborado à margem do projeto, tendo em vista as reivindicações formuladas por algumas classes funcionais, especialmente o magistério, em relação ao aumento. (Última Página).

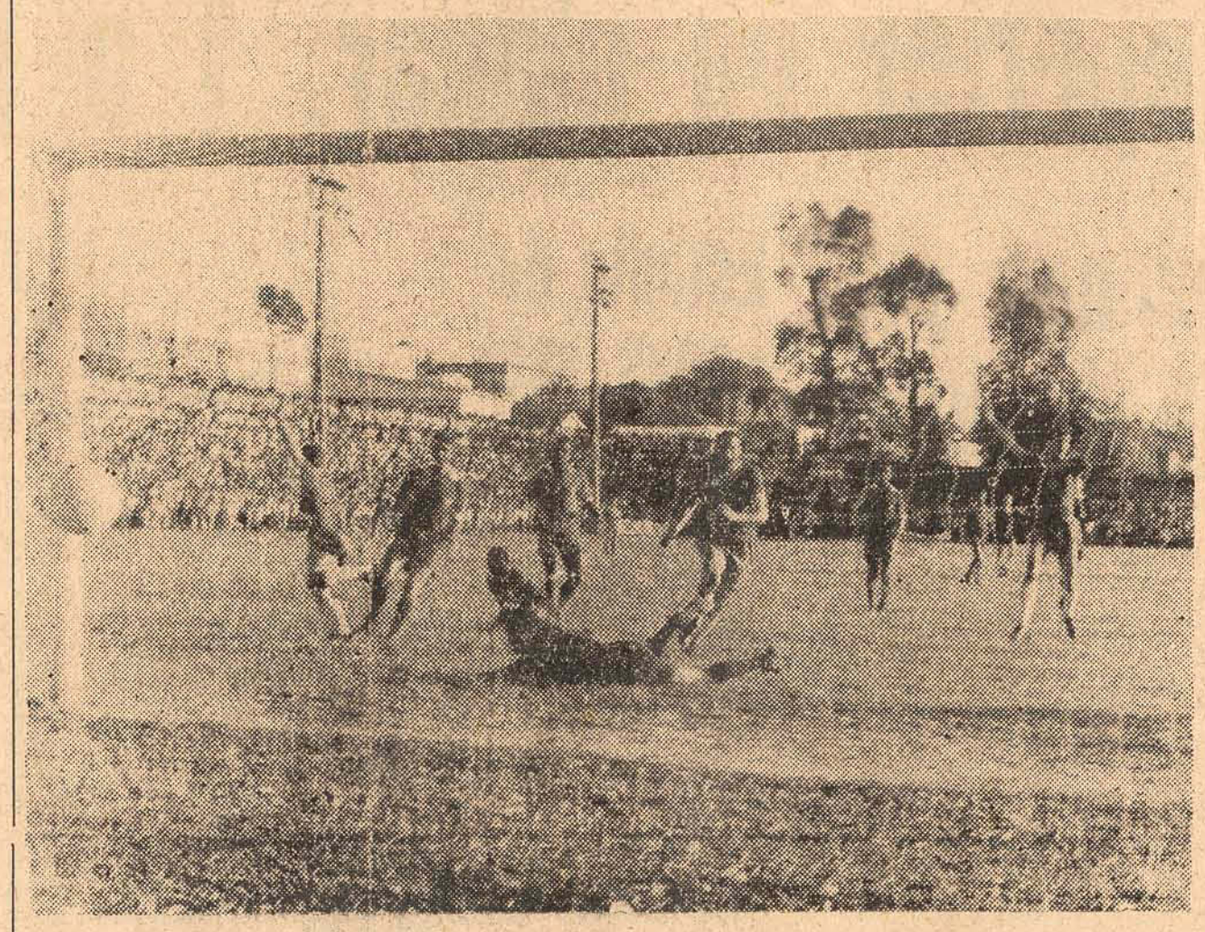

Azulão caiu de pé mas merecia fazer um gol

Depois de o Avaí ter perdido duas chances de gol certo, a Seleção da Bulgária contra-atacou e o centro-avante Marinov recebeu livre frente a Joceli, colocando no canto esquerdo do goleiro. A torcida vibrou com o Avaí que jogou de igual para igual com os búlgaros, merecendo pelo menos o empate (Páginas 2 e 3).

Facada matou policial que apartava uma briga

(Última Página)

Médicos ainda estudam sôbre Pronto Socôrro

(Página 11)

Polícia Militar completa hoje 135 anos

(Última Página)

Ivo empossa Prefeitos da área de Segurança

Os Srs. Hélio Wassung, Coronel Olavo Rech e Gilberto José Gök empossados na tarde de ontem para exercerem o cargo de Prefeito de São Miguel do Oeste, Dionísio Cerqueira e Itapiranga, respectivamente. O ato teve lugar no Palácio dos Despachos e foi presidido pelo Governador Ivo Silveira. Em nome dos empossados falou o Sr. Hélio Wassung. (Última Página).

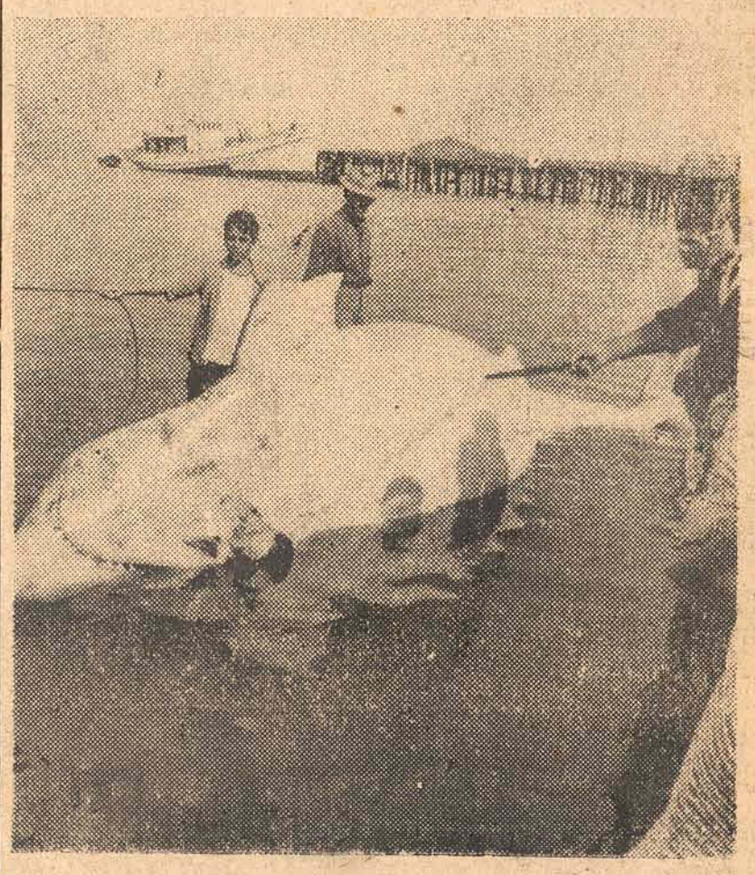

Vai quem quer viu cação de 1.800 quilos

Na tarde de domingo a tripulação do pequeno barco de pesca "Ermes" apanhou um magnífico exemplar de cação, pesando 1.800 quilos. O enorme peixe foi atração ontem na praia do Vai-Quem-Quer onde foi feito em postas para que pudesse ser retirado do mar. Os populares ficaram contemplando o espécime, confundindo-o com um tubarão.

Aumentam estímulos fiscais em S. Catarina

(Página 5)

Acervo: Biblioteca Pública SC - Hemeroteca Digital Catarinense

Esportes

Muitas bandeiras, estádio lotado, 1 a 0 para a Bulgária — muito injusto — assim foi a tarde de domingo no Adolfo Konder que reuniu em partida internacional a Seleção da Bulgária e o Avaí. O azulão não mereceu o 1 a 0, o empate seria o resultado mais justo, pois no segundo tempo o Avaí foi sem duvida a melhor equipe em campo.

Bulgária só foi superior no placar: 1 a 0 injusto

Através da seleção da Bulgária, a Europa mostrou ao público que anteontem superlotou o "Adolfo Korder", um pouco do seu futebol eminentemente defensivo que começou empatando em branco com a seleção brasileira, venceu o São Paulo e agora derrotou o Avaí por um gol a zéro.

Observando o encontro de domingo no campo da rua Bocaiuva, podemos dizer que o conjunto búlgaro mostrou o que, em matéria de jôgo defensivo, pode ser considerado como o máximo. Êles deixam os jogadores adversários à vontade para receber a bola, tendo, porém, o cuidado de não se distanciarem muito dos mesmos que ao se apossarem do balão de couro passam a sofrer um assédio impiedoso, com os europeus lutando ao extremo de suas energias pela posse da pelota. Ninguém para em campo, já que todos tem uma função determinada, nunca havendo, entretanto, mais de um jogador para cada lance. No "corpo-a-corpo" está, talvez, o forte do conjunto, aproveitando êles o essencial para esta maneira de jogar tão peculiar aos conjuntos do Velho Mundo: estatura avantajada, preparo físico e rápidez nos lances, não querendo dizer, com isso que levam sempre a melhor nas bolas altas e divididas O importante para êles é aliar tudo isto à persistência de dominar as jogadas e partir para a ofensiva, na qual, não são lá muito experimentados, uma vez que lhes falta o que temos de sobra: as "tabelinhas". Conhecessem êles o "de-me-cá, toma-lá" e teriam obtido resultados mais coadunantes com as aptidões técnicas de cada um de seus jogadores da linha de frente.

Daí o obterem, nas partidas que disputam, uma média de um ou dois gols.

O Avaí, diga-se de passagem, lutou com uma vontade leonina, ja mais se entregando em todo o transcurso da refrega. Daí o resultado que não pode desmerecê-lo de modo algum. O 1 x 0 que para muitos não representou o reflexo fiel do embate, sendo mais justo um empate representou muito para o "Azulão 70", que, jogando contra um quadro que tem na sua defesa o seu ponto alto, tomou conhecimento de como se joga na defensiva onde se encontra alguns pontos fracos. Defender com oito homens, seis dos quais dispostos no miôlo, requer um preparo físico de grande alcance. Quando na defensiva, os búlgaros faziam recuar seus dois homens do meio-de-campo, enquanto que para cobrir o centro da cancha recuava um determinado jogador da linha de frente, conforme a posição da bola.

Quando atacavam, os búlgaros procuravam o centro, quase sempre com os seus quatro atacantes, salvo no primeiro tempo, quando Zetchcov (n.o 10) era tudo em campo, sendo de lamentar que não tivesse aparecido para o período final, portanto que foi da fase inicial, quando suas virtudes foram analisadas sob todos os ângulos.

A pugna, com os dois quadros trancados na defesa, impossibilitou o público de apreciar lances de sensação diante das duas metas, onde Jocely e Radiwinski estiveram seguros nas jogadas em que foram chamados a intervir.

Uma falha apenas apresentou a defensiva visitante, quase fatal para a equipe. Foi quando Gama investiu pelo centro, confundindo dois contrários e, no momento da finalização, errou o chute que saiu pela linha de fundo.

Os búlgaros tiveram ainda um gol anulado pelo árbitro, isto aos 24 minutos, quando, numa falha de Raulzinho, Marinov atirou forte em Jocely que acusou a violência do chute. A bola ia entrando, quando surgiu Ronaldo que a desviou para escanteio. Cobrado por Georgev, proporcionou a Zetchcov cabecear para o fundo das redes, após saltar entre dois contrários. O árbitro, porém, anulou o gol, baseado no fato do europeu ter, ao saltar, cometido foul em Juca.

O GOL SOLITARIO

O tento solitário da refrega aconteceu aos 8 minutos da segunda etapa, através de Marinov que escapou pelo centro com desvio pela direita onde atirou forte para vencer Jocely, tendo a bola encontrado o fundo das redes pelo lado direito.

JUIZ E QUADROS

A arbitragem esteve a cargo do gaúcho David Kappel que teve um trabalho de regular para bom. Os quadros:

SELEÇÃO DA BÚLGARIA — Radiwinski; Pechev, Ivkov, Ionov e Polev; Palnov e Zatchcov (Gregoriev); Atazanov, Marinov, Nitov e Georgev.

AVAÍ — Jocely; Ronaldo, Deodato, Juca e Raulzinho; Rogério (Nélinho) e Moenda; Moacir (Dailton), Gama, Cavalazzi e Carlos Roberto.

A renda não foi fornecida, especulando-se, porém, que tenha ultrapassado a casa dos cinquenta milhões velhos.

Estadual prosseguiu domingo e tabela da próxima rodada já saiu

O Campeonato Estadual Catarinense, em sua segunda rodada, teve um jôgo antecipado de comum acôrdo, tendo a cidade de Blumenau como palco do acontecimento com Palmeiras x Ferroviário, como protagonistas.

O EMPATE

Palmeiras e Ferroviário jogaram sexta-feira, no estádio Aderbal Ramos da Silva em comemoração ao dia do trabalho, com portões abertos. 1 x 1, foi o resultado final tendo Adalberto (contra) e Leal, os goleadores da partida.

INTER 2 x 0

Em Lages, no estádio Vermelhão, o Internacional, dobrou ao Paysandú por 2 x 0, tendo Akson aos 4 minutos e Ademar aos 5m. constituindo o placar. Gilberto Nahas foi o árbitro.

JOINVILLE VIU EMPATE

Na Manchester, o Caxias local, não conseguiu deixar o estádio com a vitória que tanto perseguiu, mas que o Barroso também desejava ardentemente. Final da história, empate de 1 x 1.

BUGRE SEM TANGA

O Guarani que fêz a entrega de pontos na rodada inicial, perdeu mais dois pontos, agora para o Carlos Renaux, ao ser suplantado por este por 1 x 0, tento de Zélio aos minutos da fase final.

MOSQUITO ACABOU COM HERCILIO

Com um tento de Mosquito aos 18 minutos da primeira fase e outro de Ismael aos 41 da fase final, o Próspera colheu estupendo triunfo lá em Tubarão, diante do Hercílio Luz local. Roldão Borja, apitou a partida.

NOVO EMPATE EM BLUMENAU

Em Blumenau, o Olímpico perdeu precioso ponto ao se igualar com o América em 2 x 2. Tonho e Juvandir marcaram para o América e Sado (2) para o Olímpico. Yolando Rodrigues foi o árbitro.

AMANHÃ, AVAI X JUVENTUS

Com o cotejo internacional Avai 0 x Seleção da Bulgaria 1, o cotejo valendo pelo estadual envolvendo o Avaí, foi transferido para a nôite de amanhã, no Adolfo Konder, quando enfrentará ao Juventus de Rio do Sul.

A PROXIMA RODADA

A terceira rodada do Estadual de Futebol já está delineada com os seguintes jogos:

Avaí x Olímpico
Barroso x Figueirense
América x Juventus
Guaraní x Hercílio Luz
Ferroviário x Internacional
Paisandu x Palmeiras
Próspera x Carlos Renaux

Estádio de Lages está quase pronto

O Estádio Municipal de Lages está quase que completamente pronto com suas instalações bem feitas em estilo moderno, apresentando tunéis, e todas as garantias a atlétas e árbitros. O gramado, um dos melhores do Estado, e as acomodações muito bôas. Todos os jogos do Estadual serão ali realizados. O Presidente da Liga Serrana do Desportos, Sr. Olimpio Salles, mostra-se satisfeito com o andamento das obras, que terminadas, colocarão Lages como a cidade que possue o melhor estádio do Estado. A Liga vem realizando ali seus campeonatos de amadôres, e a perfeita organização entre Liga e clubes dá novo surto de progresso ao futebol da Serra. Doze clubes amadoristas disputam o certame da cidade. A Liga possue séde própria, com diversas salas, inclusive de reuniões para árbitros e TJD.

Aldo Luz na busca de um título

O Clube de Regatas Aldo Luz, apesar de não ter ainda conquistado uma só regata pelo título da cidade, tem chances de conquistar o título, pois apenas 17 pontos estão a separá-lo do líder que é o Clube Náutico Martinelli, vencedor de três das quatro regatas disputadas.

A disputa decisiva está, como se sabe, marcada para o dia 24 de maio, devendo o programa ser o mesmo das primeira e terceira regatas, ambas vencidas pelo rubronegro.

Uma das decisões tomadas pelo técnico aldista Manoel Silveira, que já deu inicio aos preparativos do elenco, foi manter a mesma guarnição de double-skiff, que venceu o penúltimo páreo, rendendo convincentemente, dado o bom entendimento havido entre Nelson Chirighini, que tomou assento na proa, e Antônio Vilela, que o[illegible] a primeira vez que Nelson e Toninho remaram juntos em dupla, proporcionando ao Aldo Luz formar a guarnição que esperava desde a vitória de Orildo Lisboa e Tremel no Campeonato Catarinense de Remo, que aconteceu há mais de dez anos.

Ambos são fortes e bastante jovens, podendo, assim, sob as ordens do campeão sul-americano da especialidade, virem a render muito mais, constituindo séria ameaça para o Martinelli que tem vencido a maioria das disputas pelo cetro máximo de Santa Catarina.

TONINHO NO SKIFF

Antônio Vilela, o Toninho, além do páreo de double skiff, foi destacado pelo técnico Silveira para disputar o páreo de skiff, categoria de novíssimos, da próxima regata, uma vez que Nelson Chirighini não poderá fazê-lo, visto ter, com o ponto e meio que obteve na quarta regata, sido promovido a [illegible] Vilela, que continua sendo o único atléta "colored" praticamente do esporte dos fortes em Santa Catarina, está com seis pontos, portanto, ainda na categoria de novíssimos, limitada até os seis pontos e meio.

O remador, que por muito tempo foi presença constante nos triunfos aldistas do quatro sem timoneiro e no oito, teve, ôntem, oportunidade de falar a reportagem, tendo declarado achar-se satisfeito com a designação para remar no skiff, além do double, dizendo que vai se empenhar ao máximo nos preparativos para dar ao Aldo Luz dois triunfos que poderão significar a conquista do primeiro título de campeão da cidade.

Quanto a Nelson Chirighini, não sabemos ainda se, além do double, disputará o páreo de dois sem timoneiro, único que lhe é acessível, impossibilitado que está de disputar os demais, devido a ordem e categoria dos páreos.

Autor do Hino Da Copa do Mundo Está no Brasil

Roberto Nascimento, compositor e violonista brasileiro, vencedor do Concurso da Música Oficial da Taca do Mundo, chegou ao Rio. Radicado há quase três anos no México como publicitário, afirmou que levantou o concurso por acaso, pois escrevia uma sinfonia quando um dos organizadores do concurso ouviu um trecho e gostou, pedindo para que escrevesse a melodia. Concorreram representantes da França, Inglaterra, Itália e Espanha. Apesar de o Departamento de Turismo do México ter comprado 150 mil discos, Roberto Nascimento disse não acreditar no sucesso de sua composição no Brasil por se tratar de música ao gôsto mexicano.

Além de ter uma firma de publicidade, Roberto Nascimento dirige o conjunto "Moto Continuo", composto dos brasileiros Breno Sawer, pianista e Portinho, bateria, mais quatro mexicanos, sendo duas môças.

EM C. RAMOS S. A. VOCÊ COMPRA QUASE BRINCANDO O SEU VOLKSWAGEN

Converse com os proprietários de volks adquiridos em C. RAMOS S. A. Faça perguntas. Não sôbre o carro (do volkswagem não se precisa dizer mais nada). Pergunte como o adquiriu. Aí vai ser bruto fazer outra pergunta. Pois o seu entrevistado só vai falar em vantagens, vantagens, vantagens. E se o adquiriu atravéz do FUNDO COMUM SOMARC, você terá que formular a segunda pergunta senão, bem, senão êle não para mais de falar. Não o julgue um «chato», na situação dêle você faria o mesmo. Ah! A segunda pergunta? É sôbre assistência técnica e nós damos a resposta: Além de comprar quase brincando o seu volkswagen, você conta com a mais perfeita ASSISTÊNCIA TÉCNICA de Santa Catarina.

C. RAMOS S.A.
COMERCIO E AGÊNCIAS
RUA CEL. PEDRO DEMORO, 1466
FLORIANÓPOLIS - S. C.
revendedor autorizado

Acervo: Biblioteca Pública SC - Hemeroteca Digital Catarinense

Futebol solidário da Búlgaria vence Avaí sem sorte

Ninguém esperava tanto do Avaí. Foi um jôgo corrido e emocionante o tempo todo e poucas vêzes a platéia do estadinho terá vibrado tanto como no domingo. Jogando contra uma equipe de futebol científica e metódico, que enfrentara a Seleção Brasileira mantendo-se invicta, o Avaí iniciou tímido e hesitante. Mas aos poucos foi adquirindo confiança e já na metade do primeiro tempo insinuava os seus ataques mais perigosos. Os búlgaros marcavam em cima restringindo os espaços para as jogadas de ataque. Com um excelente preparo físico e um futebol coletivo — não se viu búlgaros driblando — a seleção visitante impressionou a torcida. Perdendo muitas chances de gol, especialmente no início do segundo tempo, quando o Avaí chegou a ter o domínio das ações, o ponta-de-lança Gama poderia ter modificado o resultado e até aberto a contagem para a sua equipe.

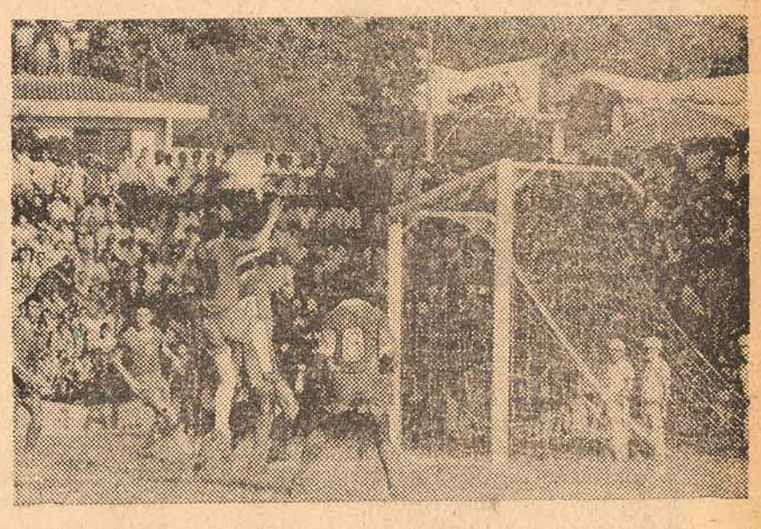

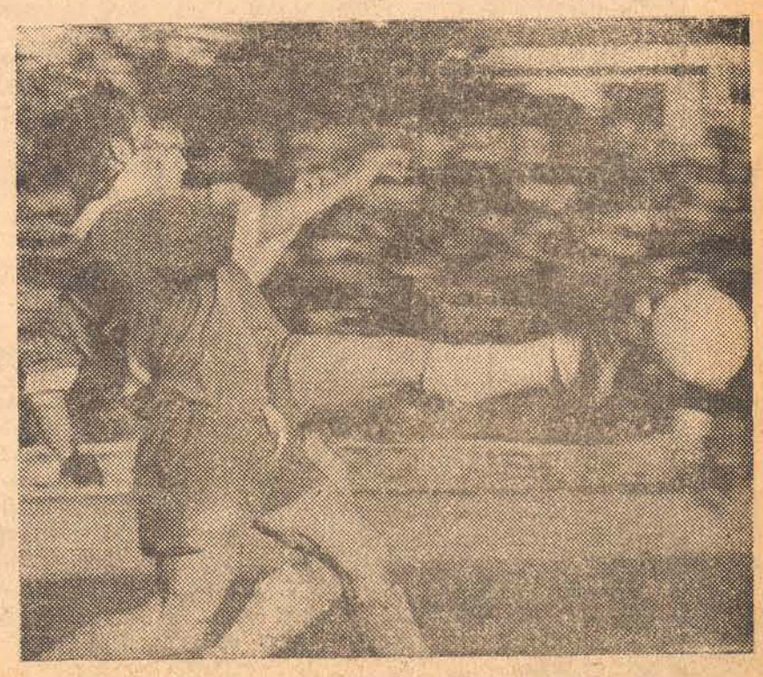

E'den Distante

Francisco Paz do Nascimento

PENÚLTIMO CAPÍTULO (22º)

Não perdurou por mais tempo o diálogo elucidativo: a aeronave havia tocado o solo do satélite.

.....

A paisagem lembrava Marte em miniatura. Os habitantes, criaturas pigméias, dotadas do mesmo espírito marciano, acolheram-nos com simpatia em meio a ruidosas festividades.

Dada a minha estatura bem acima do normal, olhavam-me como se eu fôra um gigante ou o próprio Gulliver que os visitava do país da fantasia. Queriam pormenores de minha chegada, falando todos de uma só vez num idioma telegráfico. Galax, incansável, saciava-lhes a curiosidade em altos brados, às vêzes acompanhados de gestos largos.

A refeição, inteiramente frugal, deu-se num bosque, à sombra das árvores. Assim que a tarde refrescou, levei Karla a passear de pérgula em pérgula.

Viçosas plantações dançavam ao sôpro da brisa vespertina. Olhando-se o firmamentona direção sul via-se Marte com uma das faces mergulhada em penumbra. Próximo, bem próximo mesmo, Dêimos, o satélite inabitado, com a superfície minada de crateras, mostrava-se envolto em atmosfera sombria e nebulosa.

Sobreveio o entardecer com mais impetuosidade, varrendo o lenho das últimas résteas de luz para o braseiro do crepúsculo. Horas mais tarde, quando as primeiras friagens da noite desciam sôbre o povoado, teve início uma singular solenidade em salão especialmente construído para o mesmo.

Obedecendo à ordem cronológica da programação, as crianças itinerantes subiram ao palco sobraçando seus instrumentos. Começaram por interpretar as vozes da natureza — desde o canto de pássaros estridentes ao sôpro do vento nas colinas — e, finalmente, o canto misteriosamente lúgubre do rouxinol.

Alguns giravam esferas transparentes, eriçadas de agulhas cônicas, ràpidamente, à maneira de piões, e por meio de movimentos inconcebíveis provocavam as mais extravagantes combinações sonoras.

Em prosseguimento, o filho adotivo de Ajax apresentou-se com um conjunto de instrumentistas, cada qual empunhando uma espécie de harmônica de bôca. Propôs algo aos companheiros, procurou alguém entre os presentes e solicitou em voz alta a sua presença no palco.

Karla, ergueu-se de meu lado, sorriu aos solicitantes e não declinou do convite. Uma salva de palmas abafou o ruído de seus passos até o palco. Chamou a si os pequenos, instruiu-os; depois, acompanhada pelo mini-conjunto, interpretou divina canção, prendendo tôda a assistência e a mim próprio com o encanto de sua voz de soprano.

Ao final, esperou que os aplausos cessassem e anunciou a canção seguinte. Desta feita, de sua autoria, dedicada a mim — **ao habitante do planeta azul** — pelo meu retôrno. Era uma melodia terna, apaixonante, que vinha ecoar em mim como um lamento de saudade de uma despedida para todo o sempre.

Não chegou, contudo, à última estrofe. Tombou desfalecida no tablado como um lírio cortado em sua haste.

Tudo se passou numa fração de segundos. Não me recordo de como fui parar no palco. Só sei que ao dar por mim, erguia-a nos braços, angustiado, alheio ao que ocorria em volta. Não via ninguém mais senão ela. E apertava de encontro ao peito o fardo do qual não me queria separar de maneira alguma.

Eram segundos intermináveis mas eu me sentia tomado de intensa euforia, e, o mais curioso, liberto do passado. O corpo estranho que se alojara dentro de mim, assumira proporções gigantescas e me tomara de todo. De nôvo sentia-me renascer para aquêle sentimento de afeto e proteção a uma mulher.

Ela abriu lentamente os olhos para fixá-los nos meus com infinita ternura:

— Ramon. Então você também?...

— Não fale agora, querida.

Aplausos irromperam de todos os cantos. Karla pôs-se de pé e soluçando de alegria correu a refugiar-se nos braços do avô, deixando-me a sós, confuso, pusilânime, sem saber o que fazer...

(último capítulo no próximo suplemento)

Acervo: Biblioteca Pública SC - Hemeroteca Digital Catarinense

Um Estádio, Sim

Pena que o Governador Ivo Silveira não possa ter ido no domingo ao estadinho da Federação Catarinense de Futebol para assistir o jôgo Avaí e Seleção da Bulgária e o belo espetáculo esportivo que se viu não apenas no gramado como também no imenso público que lotou literalmente as dependências do campinho. Foi, sem dúvida alguma, uma das mais belas festas esportivas já realizadas nesta Capital, graças ao esfôrço de um clube e ao prestígio integral de uma torcida que não nega a sua colaboração às grandes promoções do esporte. O que vimos domingo não foi apenas a torcida do Avaí a estimular os seus atletas, mas também os torcedores do Figueirense e dos demais clubes da Capital, unidos para aplaudir o espetáculo internacional, lado a lado, contando ainda com a presença de milhares de pessoas que até certo ponto vinham se sentindo desmotivadas para frequentar os campos de futebol e que ontem tiveram oportunidade de fazer o seu retôrno.

Dito isto, vale aqui lembrar, mais uma vez, a necessidade de Santa Catarina possuir um estádio capaz de receber um público à altura de espetáculos da envergadura como aquêle que assistimos no último domingo. O pequeno e acanhado estadinho da Rua Bocaiuva sumiu ante a grandiosidade do espetáculo e só a paixão do público pelo futebol poderia fazer esquecer o desconfôrto das suas instalações para que pudéssemos registrar a lotação das arquibancadas, das gerais e das cadeiras numeradas por uma assistência que já merecia algo melhor em matéria de campo de futebol.

Sabemos — e foi largamente anunciado pelo Govêrno — que já existe pronto um excelente projeto para a construção de um estádio para Santa Catarina, havendo inclusive em curso uma concorrência pública para a execução das obras. Todavia, o tempo vai passando, o período administrativo do Sr. Ivo Silveira se aproxima dos seus últimos meses e a primeira pedra ainda não foi lançada. Por várias vezes o Chefe do Executivo reiterou sua disposição em dar início aos trabalhos do nosso estádio mas infelizmente, por razões certamente alheias à vontade do Governador, o início da obra vai sendo adiada, retardando ainda mais a grande arrancada para o futebol de Santa Catarina, cujo esfôrço heróico de alguns clubes ainda o tem conseguido manter, antes da derrocada total. Mas já é de se ver que grandes clubes do Estado tiveram que sacrificar seus elencos de profissionais ante a impossibilidade de manter uma equipe à altura daquilo que o público deseja ver nos campos que dispomos, a duras penas, na Capital e no interior.

Acreditamos agora, após essa demonstração vigorosa do esfôrço avaiano em trazer a Santa Catarina a Seleção da Bulgária e tendo em vista a comovente participação do público para a grandiosidade do espetáculo e para o êxito de arrecadação, volte o Sr. Ivo Silveira a se preocupar com a construção de um estádio para os catarinenses, a exemplo do admirável esfôrço do Govêrno em construir ginásios de esporte no interior. Essa é a nossa esperança e de tôda a imensa torcida catarinense.

O aniversário da Polícia Militar

A Polícia Militar do Estado comemora hoje o seu 135° aniversário de existência. Durante êsse período não foram poucas as ocasiões em que pôs à prova sua disciplina e a bravura de seus componentes. Hoje, sob o comando do Coronel Fábio de Moura Silva e Lins, ilustre oficial do Exército Nacional, a P.M. de Santa Catarina se mantém ao nível dessas gloriosas tradições, estando o seu nobre Comandante empenhado em assegurar-lhe condições de mais eficientemente, enfrentar as obrigações que a ela se atribuem, na segurança e defesa da ordem social e política. Paralelamente, tudo tem feito o Coronel Fábio para a integração do soldado policial no espírito da comunidade, acentuando a perfeita harmonia entre a sociedade e a corporação.

Não tem sido outro o sentido da iniciativa que o atual Comandante da nossa Polícia Militar tomou — e que pretende desenvolver e ampliar — proporcionando ao público periódicas audições de boa música, na execução da excelente banda daquela corporação e do seu magnífico "Band-Show". Uma dessas memoráveis audições foi que, há alguns meses atrás, tive ocasião de comentar, nesta mesma coluna, sugerindo que tal esplêndida exibição se repetisse. Agora, associando-se ao programa das comemorações da Semana da Polícia Militar, a apreciada banda de música e o "Band-Show" daquela milícia ofereceu, no Teatro Alvaro de Carvalho, dois concertos, que merecem registro muito especial.

A primeira e a terceira partes do programa, a cargo da Banda de Música, tiveram particularmente o cunho de uma homenagem à memória de Carlos Gomes, no ano em que se assinala o Centenário da estréia de "O Guarani". A protofonia e duas seleções da notável ópera do imortal maestro e compositor foram executadas com absoluto êxito, valendo-lhe delirantes aplausos da assistência. A segundo parte do programa estêve confiada ao "Band-Show" da Polícia Militar e apresentava músicas modernas, igualmente aplaudidíssimas, com louvores ao primoroso conjunto que as executou.

É, pois, fora de dúvida que, em qualquer parte onde se exibam a Banda de Música, e o "Band-Show" da milícia estadual alcançará sucesso. Mas, especialmente no interior do Estado a sua apresentação seria de efeito desejável, não só pelo que levaria, na sua mensagem musical, aos catarinenses das várias regiões estaduais, senão ainda pelo que significaria isso para maior aproximação espiritual da Capital do Estado àquelas regiões. Dir-se-ia que nisso consistisse um esfôrço oficial a mais para a integração cultural de Santa Catarina.

Aliás, é êsse o pensamento do Comandante Fábio de Moura Silva e Lins, que para concretizá-lo apenas necessitaria de recursos financeiros. Nesse caso, por que não tentar realizá-lo por meio de convênios entre as prefeituras, a Polícia Militar e o Departamento de Cultura da Secretaria da Educação e Cultura? Não veio como isso não possa ser levado a bom têrmo, ao invés de se patrocinarem espetáculos de teatro nem sempre compatíveis com o sentido da formação cultural a que se visa.

Ora, uma excursão das bandas da Polícia Militar às diversas regiões do Estado seria muito mais proveitosa à divulgação cultural e, ao mesmo tempo, ao melhor conhecimento e relações espirituais das populações catarinenses, permitindo que recebam da Capital ilhoa e infelizmente ainda tão insulada, a mensagem de cultura em que todo o Estado comungaria, tendo a presença grata dos conjuntos musicais da Polícia Militar de Santa Catarina e podendo assim participar do legítimo orgulho com que os ilhéus saudamos o alto nível artístico em que se situam os nossos milicianos.

Além disso, talvez se conseguisse apagar a velha imagem do policial sempre ligado a atos de repressão, quando, na verdade, a função da Polícia Militar do Estado é muito mais do que simplesmente prender criminosos e patrulhar cidades. Os anais de suas atividades, a serviço da ordem social e da Pátria, aí estão, consolidando tradições de bravura, dignidade cívica e brio, às quais todos devemos respeito e admiração.

Gustavo Neves

A verdade é que maio chegou

O tempo permanece estável, sujeito a louras de mini-saia, botinhas de verniz molhado e meias longas e verdes. O céu é tecido do mais puro azul e dois chumaços de nuvens equilibram a paisagem, pairando sôbre o Cambirela.

A cor do mar lembra as piscinas dos filmes de Esther Willians e se chega a pensar em alucinação visual: é simplesmente inacreditável. Ventar, venta pouco — o estritamente necessário para movimentar o ar.

A construção civil está eufórica com as facilidades e os operários cogitam de se reunir em congresso a fim de agradecer ao Ministro pela melhora das condições de trabalho.

Há sensível queda no consumo de desodorantes; os gordos de mão suada podem cumprimentar sem nenhum receio; a Modelar vende malhas aos potes, sempre em suaves prestações.

Sob a Figueira, indaga-se se já terá nevado em São Joaquim. O cafèzinho é consumido em quantidades industriais. Volta-se a marcar feijoadas para o almôço dos sábados.

O costureiro Lenzi recebe várias emendas de máxis e midis; é verdade que não poderá aprontar tôdas, algumas ficarão para o ano, mas justifica-se: o serviço é muito, e poucos os oficiais.

Os automóveis custarão um pouco a pegar, pela manhã. Nem se pense em praia e sim em peixe: tainha recheada com a própria ova e camarões ralados, cozidos no dia anterior.

Tempo bom para ir à boate; não tão bom, entretanto, para dançar moderninho: o aconchêgo é de todo indispensável, cabendo aos discotecários providenciar um bom estoque de boleros.

Beber, sempre se bebe. Há uma ligeira desvantagem nêste ponto, de vêz que com a permanência prolongada do copo gelado na mão, esta tende a murchar. E nada mais deslocado do que um carinho com a mão murcha.

Pela manhã, as vidraças embaciadas convidam a ficar na cama, e a cama — mas já estou saindo do assunto.

Aquela môça alí da Jerônimo Coelho usará boinas que deixarão à mostra sòmente o seu suave rosto. A sua passagem, os jovens se aquecerão, e pedirão mais um conhaque ao Sebastião. Fiz uma frase em "ão".

A pele das mulheres perde aquêle oleoso do verão, e, ainda sem estar queimada pelo inverno, se oferece às mais ternas carícias.

A Felipe Schmidt ganha um notável colorido, pelas cinco da tarde; blusões multicoloridos aguardam a passagem das estudantes, calças de veludo e intonsas melenas travando gentil duelo pela graça de um olhar mais prolongado.

As nove da manhã acorda o poeta e pensa, como o confrade carioca: "Que beleza de dia vou entregar ao meu patrão". Mas não se desconsola por isso, até pelo contrário. Sai de casa desfrutando a imensa beleza do dia, do sol, das côres, e cantarola baixinho uma canção.

A verdade, senhores, é que Maio chegou.

PAULO DA COSTA RAMOS

TRIVIAL VARIADO

Marcílio Medeiros, filho.

EM SE PLANTANDO, O ESTÁDIO SAI

Pois aí está: o "Azulão" tomou conta da Cidade, depois da sua heróica exibição diante da Seleção da Bulgária, domingo à tarde. Não vou falar sôbre o aspecto técnico da partida porque há milhares de pessoas, da figueira ao Ponto-Chic, que não estão fazendo outra coisa, desde ontem, com mais competência do que eu. De resto, há ainda os nossos cronistas esportivos a festejarem o acontecimento, carregando em soberba adjetivação pa\ melhor exaltar o feito "azurra". Antes, porém, de começar a dizer qualquer coisa, quero registrar aqui o meu lamento por não ter tido o marcador feito a justiça de um empate para a prata da casa, com o que a festa estaria completa.

E é justamente dessa festa que pretendo falar. Que espetáculo lindo proporcionou ao estádio a arquibancada da geral, colorida pela presença do público e pelo esvoaçar das bandeiras azuis e brancas do clube local! Há quanto tempo não se via isso no humilde campinho da Rua Bocaiuva, no acanhado estádio da Federação Catarinense de Futebol, o único que, afinal de contas, nós temos nesta Ilha. A confraternização geral das milhares de pessoas que foram ao campo teve em si algo de comovente e animador, pois nêste País nada como o futebol para aproximar os homens. Foi "bacana", também, a hora em que surgiu aquela bandeira do Figueirense, ao lado da do Avaí, unindo os torcedores da Capital em tôrno de um espetáculo esportivo ao qual um locutor, num arroubo de entusiasmo e emoção, chamou de "o jôgo do século". Não, não foi o jôgo do século, porque tenho certeza que outros maiores virão a partir do momento em que Santa Catarina deixar de se encabular com o estadinho da FCF e tiver um estádio à altura da grande paixão esportiva do seu povo, da grande paixão esportiva do Brasil.

Volto aqui a insistir na necessidade de possuirmos um verdadeiro estádio esportivo, se desejarmos sobreviver por mais tempo, diante do País, como um centro de esportes. Particularmente, sei do interêsse do Governador Ivo Silveira em construir uma praça de esportes e em momento algum duvidei de que o mesmo seria uma realidade. Ainda ontem, fiquei sabendo que o Plameg dará início às obras dentro das próximas semanas. Será a grande arrancada para que êste empreendimento venha efetivamente a se concretizar, pois hoje a consciência dos catarinenses está certa de que também temos o direito de desfrutar das glórias esportivas que acontecem na quase maioria dos Estados brasileiros e que daqui se fazem tão distantes. A exibição do Avaí, no domingo, veio demonstrar que poderemos igualmente aspirar nos esportes uma posição mais digna em relação aos êxitos que temos alcançado em outros setores. Embora o atual Governador talvez não tenha a ventura de ver concluído o nosso estádio até o término do seu mandato, aqui deixará plantadas as raízes de uma obra imortal cuja conclusão deverá ser questão de honra para o seu sucessor.

AQUECIMENTO

Ainda sôbre a presença do selecionado búlgaro em Florianópolis, vale aqui contar mais uma:

Depois de fazer o reconhecimento do gramado, no sábado à tarde, foram a campo realizar um treino de desintoxicação, para o qual solicitaram 20 bolas a Saul Oliveira, que acompanhava a delegação, fazendo as honras da casa.

Como tôda a coleção de bolas do Avaí não chegava a 20, Saul desculpou-se dizendo que poderia fornecer cinco, confidenciando depois para um amigo: "Se êles querem fazer aquecimento fiquem com as cinco bolas que eu lhes empresto ainda um fogareiro".

CHAPECÓ

No programa de Blota Júnior, domingo à noite, deveria ser sorteado um representante de Santa Catarina para participar da competição que ali é realizada. Abrindo o envelope sorteado, o apresentador verificou que a cidade sorteada fôra Chapecó. Inconformado, disse:

— E' preciso acabar com essa história de confundir cidades gaúchas com catarinenses. Chapecó fica no Rio Grande, gente, vamos sortear novamente e esta fica anulada.

Daí, deu Pôrto União.

"FOI UM RIO..."

Perguntado pelo repórter José Nazareno Coelho sôbre qual a música da sua preferência, para rodá-la em sua homenagem na Rádio Guarujá, o Senador Celso Ramos não teve dúvidas e lascou: "Foi Um Rio Que Passou Em Minha Vida", samba da Portela de autoria de Paulinho da Viola.

A música está entre as primeiras nas paradas de sucesso, prova de que o Senador está "por dentro".

FALTOU A BANDA

A Banda da Polícia Militar deixou passar uma excelente oportunidade de fazer uma exibição-monstro para cêrca de oito mil pessoas, não comparecendo ao jôgo Avaí e Bulgária.

E' possível que não tenha sido solicitada, por falta de lembrança dos organizadores do espetáculo, mas bem que poderia estar lá para a execução do Hino Nacional Brasileiro e do búlgaro, podendo, "de quebra", dar um "show" como só ela sabe fazer, colorindo ainda mais o espetáculo.

O VICE

Como não poderia deixar de ser, começaram a surgir os boatos sôbre os prováveis candidatos a Vice-Governador, na chapa do Sr. Colombo Salles.

A imaginação de uns e outros tem produzido candidaturas incríveis, revelando talentos para a política nunca dantes percebidos pelos mais argutos observadores. Mas a verdade, porém, é que o Sr. Colombo Salles não tem a mínima pressa em escolher seu vice que, de resto, deverá ser, como adiantou o Presidente Médici, um homem no qual o futuro Governador poderá confiar inteiramente.

DIB CANDIDATO

O Secretário Dib Cherem decidiu pleitear junto à Arena a sua candidatura à Câmara Federal, embora reserve a execução do seu propósito para a oportunidade em que o Partido começar a definir a questão das candidaturas às eleições de 15 de novembro do corrente ano.

Por enquanto, o Sr. Dib Cherem é o único auxiliar do primeiro escalão administrativo do Estado que decidiu candidatar-se.

Acervo: Biblioteca Pública SC - Hemeroteca Digital Catarinense

Economia

Decreto assinado pelo Governador Ivo Silveira concede favores fiscais. O decreto isenta do Impôsto de Circulação de Mercadorias o milho em grão ou em cacho, arroz descascado, trigo mourisco, erva-mate beneficiada ou cancheada, flores ou frutas em estado natural e a madeira serrada longitudinalmente, cortada ou desenrolada.

Decreto de Ivo concede diversos favores fiscais

O Governador Ivo Silveira sancionou decreto na Pasta da Fazenda concedendo uma série de favores fiscais de alta repercussão na economia catarinense. O documento estabelece que o milho em grão ou em cacho, o arroz descascado, o trigo mourisco, a erva-mate beneficiada ou cancheada, as flôres ou frutas em estado natural e a madeira serrada longitudinalmente, cortada ou desenrolada com espessura inferior a 3 polegadas estarão isentos do Impôsto de Circulação de Mercadorias quando remetidos pelo produtor ao exportador.

E o seguinte, na íntegra, o decreto assinado pelo Chefe do Executivo Estadual beneficiando os produtores catarinenses:

"Artigo 1º — Sairão com suspensão do Impôsto de Circulação de Mercadorias os produtos abaixo relacionados, quando remetidos pelo respectivo produtor à emprêsa exportadora, consórcio de exportadores, ou à cooperativa de consórcio de exportadores, estabelecido neste Estado, a fim de serem exportados para o estrangeiro através de pôrto catarinense.

a — milho, em grão ou em cacho;

b — arroz descascado;

c — trigo mourisco;

d — erva-mate, beneficiada ou cancheada;

e — flôres e frutos, em estado natural;

f — madeira serrada longitudinalmente, cortada ou desenrolada, de espessura inferior a 76 mm (setenta e seis milímetros).

§ 1º — Para os fins dêste artigo, considera-se também como produtor do produto mencionado na letra "b", o estabelecimento que beneficiá-lo.

§ 2º — Não será exigido o recolhimento previsto pelo parágrafo 2º, do artigo 267, da Consolidação aprovada pelo decreto n. ..... SF—16-7-69/8.130, relativo à entrada de arroz em casca cuja saída seja alcançada pelas disposições dêste artigo.

§ 3º — O disposto no "caput" aplica-se à tôda e qualquer operação de que resultar saída de erva mate, mesmo em estado natural, realizada entre contribuintes estabelecidos neste Estado, desde que a operação tenha por fim a exportação do produto beneficiado ou cancheado, para o estrangeiro, através de pôrto catarinense.

§ 4º — Não prevalecerá a suspensão do impôsto para a remessa de madeira serrada, cortada ou desenrolada, que, de acôrdo com as respectivas normas técnicas, não seja própria para a exportação para o exterior do país.

§ 5º — No caso de madeira serrada, cortada ou desenrolada, a suspensão só atingirá as operações realizadas até 90 (noventa) dias, contados do início da vigência dêste decreto.

Artigo 2º — Ressalvado o disposto no artigo seguinte, extingue a obrigação tributária suspensa na forma do artigo anterior, o implemento das condições nêle previstas e o atendimento aos seguintes requisitos:

I — o produto sairá do estabelecimento produtor ou remetente acompanhado de Nota Fiscal, modêlo 1, série "B", anexo ao Regulamento baixado com o decreto federal n. 51.514, de 12 de outubro de 1967, se a operação envolver os produtos referidos nas letras "d" e "f", do artigo anterior, e modêlo comum, nos demais casos, contendo, sempre, a seguinte declaração: "Mercadoria Destinada à Exportação — Saída com Suspensão do ICM — Decreto n. SF .....";

II — até cento e vinte dias após a saída do produto, o produto ou remetente comprovará a exportação para o exterior do país;

III — a comprovação será feita mediante lançamento, na coluna de "Observações" paralela à em que registrada a Nota Fiscal mencionada no item I, do livro "Registro de Saída de Mercadorias", do número de ordem e da data da "Guia de Exportação" ou outro documento indicado ou instituído pela Carteira de Comércio Exterior — CACEX;

IV — a "Guia de Exportação" deverá conter os seguintes dizeres: "Mercadorias Adquirida de ....., conforme Nota Fiscal n. ..... de .....";

V — o exportador guardará uma das vias da "Guia de Exportação", e remeterá cópia da mesma ao produtor ou remetente do produto exportado, que a arquivará para exibição ao Fisco;

VI — o recebedor da mercadoria, até o dia 10 (dez) de cada mês, remeterá à Inspetoria Regional de Fiscalização e Arrecadação de Rendas da respectiva jurisdição, documento contendo os seguintes dados relativos às exportações efetuadas no mês imediatamente anterior;

a — produtor ou remetente do produto exportado, e respectivo endereço;

b — local e data do embarque;

c — nome e endereço do importador;

d — número e data da "Guia de Exportação";

e — Nota Fiscal relativa à entrada do produto exportado (número, data, espécie e quantidade do produto).

Parágrafo único — O prazo a que alude o item II, dêste artigo poderá ser prorrogado por mais sessenta dias, a prudente critério do titular da Inspetoria Regional de Tributos Estaduais a que jurisdicionado o produtor ou remetente do produto, a requerimento dêste. Se o exportador e o produtor ou remetente estiverem jurisdicionados a Inspetorias diferentes, da decisão será cientificada a Inspetoria do exportador.

Artigo 3º — Exigir-se-á o cumprimento da obrigação tributária suspensa, relativa a operações alcançadas pelas disposições dos artigos antecedentes, acrescida da penalidade prevista no artigo 570, item I, da Consolidação aprovada pelo decreto n. SF—16-7-69/8.130:

I — do produtor ou remetente, no caso de inobservância aos requisitos que condicionam a suspensão do impôsto;

II — de todos os intervenientes na operação, em qualquer hipótese, quando resultar de concluído o inadimplemento.

Parágrafo único — A exigência prevista no "caput" implicará no cumprimento das obrigações relativas a tôdas as operações que tenham sido alcançadas pela suspensão do impôsto, acrescidas da mesma penalidade nêle mencionada, bem como na revogação automática do favor fiscal instituído pelo artigo 1º, dêste decreto.

Artigo 4º — Nas saídas de fécula de mandioca para o exterior do país, autorizadas em "Guias de Exportação" emitidas pela "CACEX", é concedido ao produtor exportador um crédito presumido do impôsto de circulação de mercadorias, equivalente ao resultado da aplicação da alíquota de 5% (cinco por cento), sôbre o valor FOB, em moeda nacional, da mercadoria exportada, excluídas quaisquer outras despesas.

§ 1º — Não obstará a fruição do benefício, o fato de ter sido a exportação realizada em nome de emprêsa exportadora, consórcio de exportadoras ou cooperativa de consórcio de exportadores, desde que cabalmente comprovada a condição de por conta e ordem do respectivo produtor.

§ 2º — O crédito presumido a que se refere êste artigo será lançado na coluna própria do livro "Registro de Pagamento do Impôsto", não impedindo, o seu aproveitamento, nos casos em que o admitir a legislação própria, a utilização do crédito relativo as entradas da matéria prima que deram origem aos produtos exportados.

Artigo 5º — Na saída de mercadoria em decorrência de venda a autarquia, autonomia administrativa e órgãos da administração pública federal, estadual e municipal, por concorrência da qual participe contribuinte de Estado diferente, é lícito ao Secretário da Fazenda, a requerimento do contribuinte estabelecido neste Estado, deferindo-lhe tratamento fiscal equivalente ao dispensado pelo Fisco ou legislação do Estado do outro participante.

Artigo 6º — Revogadas as disposições em contrário, êste decreto entra em vigor na data da sua publicação".

EUA investiram no Brasil em 1969 US$ 44 milhões

De janeiro a outubro de 1969, a Fiscalização de Registro de Capitais Estrangeiros assinalou a entrada de US$ 84 milhões 505 mil, em moeda, e US$ 250 mil, em bens, procedentes dos oito principais países que investem no Brasil, informou o Banco Central. Os Estados Unidos investiram, no País, naquele período, US$ 44 milhões 169 mil.

A Alemanha é o segundo país em investimentos no Brasil, com um total, no período, de US$ 29 milhões 925 mil, seguindo-se a Suíça com US$ 4 milhões 185 mil, vindo o Japão com US$ 3 milhões 286 mil.

Salientaram as autoridades monetárias que os números dizem respeito, exclusivamente, aos certificados já emitidos, uma vez que, há vários pedidos de registro de entradas de capitais que continuam em estudos, alguns podendo cair em exigência, prejudicando, assim, as estatísticas. Os dados fornecidos pelo Banco Central, dizem respeito aos capitais que já entraram oficialmente no País.

O Brasil ocupa o segundo lugar na América Latina, como país receptor de investimentos diretos dos Estados Unidos, registrando-se, no período de 1964/68, a média de 11,8% no crescimento dos ingressos, o que corresponde a 352 milhões de dólares.

O mais forte incremento percentual coube ao México, que, não obstante, evoluiu com uma taxa idêntica à nossa, de acôrdo com o levantamento divulgado pelo Departamento de Estudos Econômicos e Tributários da Associação Comercial do Rio de Janeiro.

O quadro geral da evolução dos investimentos dos Estados Unidos na América Latina demonstra uma preferência pelo setor de manufaturados. No Brasil, mais de 70% dos recursos, têm-se concentrado nessa área. Em outros países como o Chile, Venezuela, Peru e Zona do Caribe, as aplicações predominam na faixa da mineração, inclusive petróleo.

Os investimentos totais, no Brasil, em 1968, elevam-se a 1.484 bilhão de dólares, representando 11,4% do total aplicado por empresas norte-americanas em tôda a América Latina. Naquele ano, as proporções de ingresso de novos capitais e de reinvestimentos ocorreram, quase iguais, à semelhança do que já se verificava em 1967.

Ainda em 1968, o incremento no ingresso de capitais novos no Brasil, destinados a investimentos, foi de US$ 73 milhões que foram reinvestidos. No campo específico das manufaturas, os investimentos passaram de US$ 19 milhões em 1967, para US$ 65 milhões em 1968. Quanto aos reinvestimentos, subiram de US$ 19 milhões, em 1967, para US$ 62 milhões, em 68.

Relativamente à área do petróleo, os investimentos em capital nôvo, em 1968, fixaram-se, em apenas, US$ 1 milhão, enquanto os reinvestimentos se apresentaram com US$ 4 milhões.

AGENDA ECONÔMICA

ALALC CRIA FUNDO DE US$ 30 MILHÕES

Os 11 países que integram a Associação Latino-Americana de Livre Comércio (ALALC), resolveram criar um fundo de US$ 30 milhões (NCr$ 135 milhões), para ajudar-se mutuamente quando houver dificuldades com os balanços de pagamento de qualquer dos signatários.

A decisão foi adotada em Viña del Mar (Chile), pelo Conselho de Política Financeira e Monetária da ALALC, que se reuniu paralelamente à VII Reunião de Presidentes e Governadores de Bancos Centrais da América Latina. A iniciativa de ajuda mútua favorece a Argentina, Bolívia, Brasil, Chile, Colômbia, Equador, Peru, Paraguai, Uruguai, Venezuela e México.

O acôrdo consiste num sistema de apoio a curto prazo aos balanços de pagamentos dos países da América Latina que tenham dificuldades transitórias de liquidez.

MASSEY-FERGUSON INVESTE MAIS

O diretor-gerente-geral da Massey-Ferguson, Sr. J. A. Engelbrecht, anunciou — na apresentação dos tratores que serão lançados no mercado no segundo semestre do ano — que a emprêsa investirá NCr$ 50 milhões, nos próximos três anos, na ampliação das suas fábricas em São Paulo e no Rio Grande do Sul.

O Sr. J. A. Angelbrecht justificou o investimento, afirmando que "tal aplicação é absolutamente necessária para o atendimento do mercado de máquinas agrícolas, que volta a crescer depois de alguns anos de estagnação". Os novos recursos servirão para a aplicação da fábrica paulista, que produz tratores, e da gaúcha, onde são fabricados implementos e combinados.

SOLÚVEL DÁ LUCRO

A publicação do balanço da Companhia Cacique de Café Solúvel referente ao exercício de 1969 surpreendeu até mesmo os seus acionistas mais chegados, já que apesar da série de investimentos feitos pela emprêsa no período, inclusive, se associando à Cafezin — Café Industrializado do Brasil S. A. — conseguiu apresentar lucro da ordem de ..... NCr$ 13.965.000,00.

A Cacique, que é a segunda maior fábrica de solúvel do país depois da Dominium, vende 50% da sua produção anual de 8 mil toneladas para os Estados Unidos e, o restante, para tôda a Europa e China. Suas ações, cotadas em janeiro do ano passado a NCr$ 5,00 passaram a ser negociadas na Bolsa de São Paulo em dezembro a NCr$ 20,00. O presidente da emprêsa, Sr. Horácio Coimbra — presidente do Instituto Brasileiro do Café no Govêrno Costa e Silva — tem a intenção de ampliar mais os negócios da Cacique, talvez investindo também no exterior.

MERCADO COMUM NA AMÉRICA LATINA

A criação de um Mercado Comum Latino-Americano será discutida no Comitê Plenário da Comissão Econômica da ONU para a América Latina, que se reune em Nova Iorque.

É a primeira vez que êsse Comitê se reune nesta cidade norte-americana. Entre os outros temas da ordem do dia figuram: 1. A participação da América Latina no segundo decênio do desenvolvimento; 2. Deslocamento do Mercado Comum da América Central, em virtude da guerra entre Honduras e El Salvador; 3. Exame da situação dos países da América Latina em relação aos países industrializados.

CATARATAS DA FOZ DO IGUAÇU ASUNCION

Saída dia 2 de maio de Florianópolis, viajando em ônibus especial (toillete, bar, sistema de auto-falante e música stéreo), você participará de um programa fascinante.

Seis dias maravilhosos e inesquecíveis em que conhecerá às Cataratas da Fóz do Iguacú e Asuncion, visitará o Hotel Internacional das Cataratas, Museu Nacional, Cassino Acaray, cidade de Pôrto Prsidente Stroessner e Puerto Iguaçú.

Tudo incluido: Viagens, passeios, alojamento no HOTEL CARIMÃ com piscina e ar condicionado.

Preço p/pessoa NCr$ 380,00
ou, Entrada ... NCr$ 170,00
e Saldo 5 pgtos. NCr$ 56,00

viaje bem — viaje
HOLZMANN

"Casa das Louças"

(Cherem Netto & Cia. Ltda.)
A MAIS ESPECIALIZADA DO RAMO — OS MELHORES PREÇOS
ESTREITO — RUA GAL. LIBERATO BITTENCOURT, N. 200
— Em frente à Churrascaria "Faisão" —
Jogos de Jantar — Chá — Café
Jogos de Cristal e Vidro
Tudo para Restaurantes — Bares — Hotéis
Artigo para presentes (Bôdas de Prata — Ouro, etc.)
Peças avulsas — pratos — xícaras — canecas — vasos — bibelôs — leiteiras — açucareiros, etc.
Faz-se reposição de peças de jogos de porcelana, de qualquer marca e de cristais Hering.

INPS dá prazos para autonomos

Já está em vigor a portaria do Ministério do Trabalho e Previdência Social que determina prazo e parcelamento das contribuições atrasadas aó INPS, pelos segurados autônomos já inscritos no Instituto Nacional de Previdência Social. Pela portaria, os débitos atrasados até 1970 têm prazo para pagamento de até 30 dias, quando requerido o benefício pelo interessado, acompanhado de prévia atualização das contribuições relativas ao presente exercício. A portaria autoriza, ainda, o pagamento do atrasado em tantas prestações mensais e sucessivas quantos sejam os meses em atraso, até o máximo de 36 parcelas, com o acréscimo de que trata o artigo 165 do Regulamento Geral da Previdência Social.

Ainda de acôrdo com a portaria, o segurado beneficiado não poderá incorrer em atraso no pagamento das prestações, sob pena da dívida ser automàticamente considerada vencida, podendo o INPS promover a cobrança judiciária. Caso o segurado se decida a saldar todo o débito atrasado até 31 do corrente mês estará livre da multa de que trata o artigo 165 do RGPS. Por outro lado, o segurado que obtiver o benefício da portaria que acaba de entrar em vigor tem direito ao certificado de regularidade de situação, desde que comprove os pagamentos.

Acervo: Biblioteca Pública SC - Hemeroteca Digital Catarinense

O seu programa

CINEMA

SÃO JOSÉ

15 — 19,30 — 21h45m
Maximilian Schell — Diana Baker

KRAKATOA, INFERNO DE JAVA

Censura 10 anos

RITZ

17 — 19,45 — 21h45m
Mazzaropi

UMA PISTOLA PARA DJECA

Censura 5 anos

CORAL

15 — 20 — 22h
Judith Hoffmann — Katherine Ross

A PRIMEIRA NOITE DE UM HOMEM

Censura 18 anos

ROXY

14 — 20h
Programa Duplo

OS FELINOS — GIGANTES EM LUTA

Censura 18 anos

GLORIA

17 — 20h
Christopher George — Claudine Longet

PORTO DE MASSACRE

Censura 10 anos

IMPERIO

20h
Burt Lancaster — Jean Peters
O ULTIMO BRAVO
Censura 14 anos

RAJA

20h
A NOITE CONVIDA PARA O CRIME
Censura 18 anos

TELEVISAO

TV COLIGADAS CANAL 3

16h00 — Clube da Criança
16h30m — Cine Desenhos
16h45m — As Aventuras de Rin Tin Tin — Filme
17h15m — Os 3 Patetas — Filme
17h30m — Mulheres em Vanguarda
18h30m — Santa Catarina 2 Minutos
18h35m — A Noviça Voadora — Filme
19h05m — Tele Jornal Hering
19h35m — Pigmalião 70 — Novela
20h05m — Santa Catarina 2 Minutos
20h10m — Discoteca do Chacrinha — Musical
21h10m — Santa Catarina 2 Minutos
21h15m — Véu de Noiva — Novela
21h45m — Reporter Garcia
22h00 — Verão Vermelho — Novela
22h30m — Santa Catarina 2 Minutos
22h35m — Gunsmoke — Filme

TV PIRATINI CANAL 5

17h45m — O Menino do Circo — Filme
18h20m — O Zorro — Filme
18h50m — Joao Juca Junior — Novela
19h25m — Diário de Noticias
19h40m — Nino, O Italianinho — Novela
20h25m — E Nós, Aonde Vamos?
20h55m — Show Sem Limites — Com J. Silvestre
22h10m — Os Intocáveis — Filme

TV GAUCHA CANAL 12

18h00 — Tarzan — Filme
19h10m — Pigmalião 70 — Novela
19h40m — Jornal Nacional
20h00 — Véu de Noiva — Novela
21h30m — Verão Vermelho — Novela
22h00 — Sessão das Dez — Filme
22h15m — Teleobjetiva Crefisul
24h00 — Sessão da Meia Noite — Filme

TAVERNA PORTUGUEZA
RESTAURANTE
Rua Francisco Tolentino n. 14
Ao lado do Expresso Florianópolis
Aos Domingos — Pratos Diversos
As 2s. feiras — Dobradinha à Portugueza
As 3s. feiras — Bacalhau à Gomes de Sá
As 4s. feiras — Feijoada à Brasileira
As 5s. feiras — Bacalhau à Portugueza
As 6s. feiras — Mocotó c/Feijão Branco
Aos sábados — Feijoada à Brasileira
Serviço a LA CARTE
Todos os dias a partir das 10 horas até às 24 horas
Servimos o tradicional CALDO VERDE

Zury Machado

As 18 horas do último dia de abril, davam entrada, na Capéla do Divino Espírito Santo, Lia Couto Oliveira e o advogado e jornalista Luiz Henrique Tancredo, para receberem a bênção matrimonial. A formosura e graça de Lia, melhor se destacavam no contraste do vestido muito singelo confeccionado pelo costureiro Lenzi, em organza-natural, e o véu de tule, que esvoaçava, era prêso a um arranjo de laços e flores, também em organza. Luiz Henrique, usando o clássico casaco de mescla e calça listrada, deu nota de elegância e bom gôsto. Na sala da tradicional capéla, após a cerimônia, os noivos receberam cumprimentos e a recepção aos padrinhos de Lia e Luiz Henrique, foi no Santacatarina Country Club, onde foi servido um excelente jantar. O jovem casal de nossa sociedade, em lua de mel, viajou para o Chile.

:—: — — :—:

Com a presença dos arquitetos Moisés Liz e Ademar Cassol, na semana que passou, estêve reunida a Diretoria do Jóquei Clube de Santa Catarina, para a apreciação da possível construção do hipódromo.

:—: — — :—:

A direção da Rádio Santa Catarina, com um jantar no Lira Tênis Clube, sexta-feira, festejou o 8º aniversário da conceituada emissora.

:—: — — :—:

O LIC se transformou em mais uma atração turística, na Lagoa da Conceição. Nêste fim de semana, a arrojada construção de Nyemaier recebeu a visita dos senhores: Chefe do Estado Maior do V Distrito Naval, Comandante Haroldo N. Pederneiras, Engenheiro Haroldo Pederneiras, Dr. Evilásio Caon e Dr. Ayeso Campos.

:—: — — :—:

O simpático e elegante casal Anita-Francisco Grillo, em sua residência, à Rua Bocaiúva, recebeu a visita do conceituado colunista da bela Porto Alegre, Paulo Gasparotto.

:—: — — :—:

Na tribuna da Assembléia Legislativa, o Líder da ARENA, Deputado Zany Gonzaga, fez saudação ao futuro Governador do Estado, Engenheiro Colombo Salles.

:—: — — :—:

Foi com grande sucesso, a pré-estréia do lançamento do filme, "A primeira Noite de um Homem".

:—: — — :—:

O ex-deputado Fernando Viegas, refazendo-se de uma queda, compareceu a uma recepção usando bengala.

:—: — — :—:

Não sei se foi por motivo de aniversário, mas foi comemorada com jantar, entre amigos, a volta do jornalista Sergio Costa Ramos, da Capital Paranaense.

:—: — — :—:

Desde ontem, encontra-se em Porto Alegre, provando sua coleção nos manequins exclusivos de Nazareth, o costureiro Lenzi, que participará do Encontro dos Grandes da Alta Costura do Brasil.

:—: — — :—:

O Reitor Celestino Sachet, dia 11, na cidade de Tubarão, dá aula inaugural, na Escola Superior de Ciências e Pedagogia, da Fundação Sul Educacional de Santa Catarina.

:—: — — :—:

O Prefeito Ary Oliveira, que tomou posse no cargo na última quinta-feira, tem sido bastante elogiado pela sua primeira mensagem aos florianopolitanos.

:—: — — :—:

Passou o fim de semana, em nossa cidade, o casal da sociedade de Itajaí, Delfim Peixoto Filho.

:—: — — :—:

Porto Alegre: Logo mais, às 17 horas, em sua confortável residência, o costureiro Nazareth, com coquetel, recebe a sociedade da capital gaucha, para a apresentação de sua coleção "Outono-Inverno" 1970.

:—: — — :—:

Jantava muito bem acompanhado, no Santacatarina Country Club, o industrial Benito Battistotti.

:—: — — :—:

O Pensamento do Dia: "A liberdade é a tirania do dever".

:—: — — :—:

Atenção: "Apresente sua declaração de impôsto de renda".

diante dêste símbolo

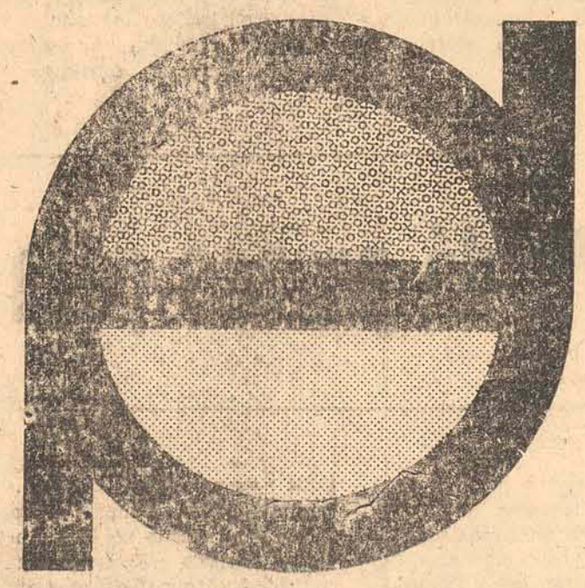

PARE...
OLHE...
COMPRE!

êle identifica a
cadep

CAMPANHA EM DEFESA DA ECONOMIA POPULAR
sunab
UMA NOVA MENTALIDADE COMERCIAL

Música Popular

Augusto Buechler

BRAZUCA, SEGUNDO RENATO SÉRGIO

Antônio Adolfo todo mundo conhece. Aliás, tanto Antônio Adolfo, como o Tibério Gaspar, companheiro do primeiro de tantas e tantas composições. Se êles já eram conhecidos bem desde Sá Marina, quem dera agora com o tema da telenovela **Véu de Noiva**.

Mas êles têm o seu conjunto. Chama-se, por sinal, **Brazuca**, a "Brazuca de Antônio Adolfo". Têm um LP que foi gravado pela Odeon e fazem muitas apresentações.

— — — — — — — —

A Manchete publicou na sua edição de 22-11-69 (n. 918), um artigo sôbre o dito cujo conjunto. Artigo muito bom e que eu passo a transcrever para vocês que, por acaso, não tenham tido a oportunidade de lê-lo. Quem já leu, não faz mal; pode reler que não vai dar trabalho nenhum.

— — — — — — — —

O SOM E A FÚRIA

"A idéia nasceu quando o pianista Antônio Adolfo estava na Europa como participante do conjunto que acompanhava Elis Regina. Achando que precisava de um conjunto que pudesse criar alguma coisa nova, passou da idéia à ação, muito tempo depois quando seu nome já se ligava intimamente ao do letrista Tibério Gaspar. O objetivo era obter o máximo de rendimento na comunicação das músicas da dupla que ficou famosa com **Sá Marina**. Agora, a Brazuca dá novas interpretações à músicas de outros autores e é cada vez mais importante dentro do atual panorama de quase êxodo dos profissionais brasileiros".

"São 7 personagens (com a inclusão de Tibério) em busca de um som nôvo. Mas, o objetivo dessa busca, é mostrar o que já foi encontrado, em excursões pelo interior do Brasil, e lá fora no exterior. A Brazuca tem uma pequena história que começa com uma carona que Antônio Adolfo deu a Tibério Gaspar do Leme até o Jardim Botânico, que terminou numa longa conversa às 5 horas da manhã e matou uma velha antipatia recíproca. Veio a CAMINHADA e a dupla nasceu. O sucesso veio depois. Com êle, a Brazuca, que é uma consequência quase lógica de tudo o que aconteceu a Antônio e Tibério, dentro e fora da música. Do ponto de vista dêles, o sucesso não é a fronteira final. O que interessa mesmo é a comunicação".

— — — — — — — —

ANTES

"Muita gente lembra de um Antônio Adolfo, sem bigode, de cabelos curtos e fala também pouca (como até hoje). Era o tempo em que a bossa era nova e certos nomes escritos agora em néon, muito longe da gente, não passavam das fronteiras do famoso Beco das Garrafas, uma travessa sem saída da Rua Duvivier, em Copacabana.

No mesmo piano em que, noites e noites, um môço sem barbas e sem dólares chamado **Sérgio Mendes** tinha deixado tôda a sua alma escorrer pelos dedos, estava sentado um outro môço mais pálido e para quem as palavras só existiam se viessem acompanhadas de alguma melodia. Por isso, quando êle queria falar alguma coisa, tocava. O bar fôra o bêrço da bossa nova e se chamava **Bottle's**. Ali, Tom, Vinícius, e João Gilberto tinham iniciado (ou estratificado) um dos movimentos mais importantes da música popular brasileira. Alí, Simonal deixou de ser "crooner" e um mulato de andar gigante e nome esquisito começou a ser falado entre o pessoal do "jazz" que se passava para o bossa. Ali, uma môça tímida recebera o título de "Baden Powell de saias", vinda de Valença com um violão debaixo do braço e o nome Rosinha na certidão. Alí 4 môças vinham da Bahia (e não cantavam Caimi) para fazer sucesso como o "Quarteto em Cy". Alí, Sérgio Mendes tocara com um sexteto num dos primeiros shows da dupla Mièle-Bôscoli, todo à base de "slides" humorísticos intercalando um número e outro. O piston, era um negro (hoje médico) chamado Pedro Paulo e o sax, o maestro Paulo Moura, atualmente dirigindo os acompanhamentos dos espetáculos de Maísa.

— continua —

Horóscopo

Omar Cardoso

Têrça-feira — 5 de maio de 1970.

Áries	Dia excepcional favorável ao bom resultado de tôdas as suas emprêsas. Lembre-se de que o Sol em Touro tende a pressagiar êxito financeiro e social.
Touro	Grandes chances de ascenção artística, uma vez que o influxo de Marte lhe é totalmente benéfico, nêste dia. Favorável aos contatos pessoais.
Gêmeos	Dia neutro, em que terá favorabilidades para os assuntos profissionais e poderá ser pouco sucedido em outras emprêsas. Seja mais cauteloso no amor.
Câncer	Bons prenúncios de êxito delineiam-se para você. E' importante não perder tempo com minúcias. Vá diretamente, aos projetos mais audaciosos e de maior interêsse.
Leão	Como nasceu no signo dos grandes líderes, campeões, vencedores e aventureiros, hoje poderá se identificar, com os nativos de sua triplicidade zodiacal.
Virgem	Nas primeiras horas do dia, evite atritos com pessoa do tipo marciano, isto é, os que tem rosto quadrangular. Bons negócios poderão ser realizados hoje.
Libra	Tudo que você pretende realizar nêste dia, poderá ser iniciado com êxito. Mas evite o excesso de trabalho, pois há perigo de abater-se fisicamente. Melhorias.
Escorpião	Sendo de Escorpião, estará, realmente, vivendo o dia da semana que mais o favorece. No entanto, faça tudo para evitar atritos e discussões.
Sagitário	Têrça-feira muito propícia a você, prenunciando chances de boa disposição física e psíquica. Os contatos com pessoas evoluidas trar-lhe-ão vantagens.
Capricórnio	Tudo indica que você terá hoje êxito em quase tudo que imaginar. Cupido favorecido. Poderá realizar um grande negócio no decorrer dêste ou dos próximos dias.
Aquário	Evite afobações diante dos outros, e, assim, estará contribuindo para demonstrar seu domínio sôbre si mesmo. Ao resolver questões difíceis, mantenha sua serenidade.
Peixes	Pessoas nascidas em Câncer poderão auxiliá-lo nêste dia. A influência astral é a melhor para novas amizades e contatos públicos. Mantenha-se otimista.

Eceplan
EMPRÊSA CATARINENSE DE ESTUDOS PESQUISAS E PLANEJAMENTO LTDA.
Rua Jerônimo Coelho, 325 — conj. 206 — C. Postal, 782
Florianópolis Santa Catarina
— Projetos Industriais (Implantação e Ampliação).
— Projetos de Interêsse Turístico (EMBRATUR); de Pesca ... (SUDEPE); de Florestamento e Reflorestamento (IBDF), todos com aproveitamento dos Incentivos Fiscais.
— Captação de Recursos (Incentivos Fiscais).
— Pesquisa de Opinião Pública e Mercados.
— Projetos Arquitetônicos e de Engenharia em Geral.
— Assessoria Técnica e Administrativa às Prefeituras.
— Consultoria e Auditoria.
— Planejamento Local Integrado.
EQUIPE TÉCNICA ALTAMENTE QUALIFICADA

BANQUETES, COQUETÉIS
ANIVERSÁRIOS, CASAMENTOS,
SERVIÇOS DO
LIRA TENIS CLUBE

Acervo: Biblioteca Pública SC - Hemeroteca Digital Catarinense

Automoveis

Preparativos para as 500 Milhas de Indianópolis já começaram — VII Salão de Automóvel vai ser inaugurado no dia 20 de novembro — Dunlop fabrica o pneu do futuro — Puma GTE 1.600 faz sucesso em Nova Iorque — Brasil tem nova fórmula de evitar poluição — Rallye da Copa chega ao Rio dia 8 — Chevrolet mostra Opala cupê no Salão de São Paulo — GMB quebra recordes de vendas.

Dia 8 no Rio reinicio do Ralye da Copa

A dupla francesa René Trautman-Jean-Pierre Hanrioud, pilotando um Citroen DS-1, ganhou a fase européia do Rallye da Copa do Mundo, ao chegar a Lisboa após percorrer 7 242 quilômetros, desde Londres.

Setenta e quatro carros permanecem na prova e o duelo principal está se travando entre os Citroen e os Ford. Com a chegada a Lisboa, ficou assim a classificação parcial do Rallye da Copa do Mundo: 1° lugar — René Trautman-Jean-Pirre Hanrioud — Citroen — 5 minutos de penalidade; 2° Hannu Nikola-Gunnar Palm — Ford — 7 minutos; 3° — Guy Verrier-Francis Murac — Citroen — 9 minutos; 4° — Timo Makimen-Gilbert Staepelaert — Ford — 21 minutos; 5° — Patrick Vanson-Henry Pureat — Citroen — 31 minutos; 6° — Robert Neyret-Jack Terramorsi — Citroen — 35 minutos.

NO BRASIL

Os participantes do Rallye da Copa chegarão ao Rio na próxima sexta-feira, aguardando seus carros que viajam pela Mala Real Inglêsa e deverão ser desembarcados até o dia 7. Dia 8, após uma largada simbólica em frente ao Museu de Arte Moderna, os concorrentes seguirão em caravana até o quilômetro zero da Vila Dutra, partindo daí para São Paulo, Piedade, Pilar do Sul, São Miguel Arcanjo, Itapeva, Itararé, Arapoti, Ventania, Pirai do Sul, Batéias, São José dos Pinhais, Joinville, Pomerode, Jaraguá do Sul, Rodeio, Rio do Sul, Ituporanga, Bom Retiro, São Joaquim, Bom Jesus, Canela, Gramado, Nôvo Petropólis e Santana do Livramento, na fronteira com o Uruguai.

Dunlop cria o pneu do futuro

Os futuros pneus de dobras radiais vão possuir filamentos de aço tão finos como um fio de cabelo. Por isso, serão menos afetados pelo calor e oferecerão maior quilometragem e confôrto.

A Campanhia Dunlop disse em Londres que seus cientistas já aperfeiçoaram o primeiro pneu de dobras radiais com fios de aço.

Êles ainda criaram uma técnica para fabricar êsses pneus normalmente na indústria de pneus. O fio de aço usado até agora não é tão fino e tem de ser feito em maquinaria especializada em cabos de aço.

Puma foi sucesso em Nova Iorque

O Puma GTE 1 600 foi a grande novidade do Salão Internacional de Nova Iorque, apesar de ter sido exposto junto aos mais famosos carros esporte como o Ferrari, Monteverdi, Lancia, Marcos e Abarth. O estilo e o acabamento do Puma GTE provocaram elogios de todos os visitantes, causando profunda admiração o fato de já ser fabricado no Brasil, um automóvel de categoria internacional.

Salão do Automovel tem data para abrir

O VII Salão do Automóvel já tem data oficial de abertura: dia 20 de novembro próximo, conforme ficou decidido numa reunião entre a Alcântara Machado, que promove o empreendimento e as emprêsas automobilísticas. O local do VII Salão é o Parque Anhembi e não o Ibirapuera.

Um imenso conjunto de edifícios, o principal dos quais com estrutura de alumínio, a maior da América Latina, abrigará êste ano as diferentes salas da mostra bienal da indústria de automóveis. No Parque Anhembi, depois de concluídas suas obras, funcionarão em caráter permanente as feiras internacionais da Alcântara Machado.

MERCEDES NO SALÃO

O modêlo experimental C-111 da Daimler-Benz, que se constitui na principal atração do Salão Internacional da Francforte, poderá ser conhecido no Salão do Automóvel de 70, em outubro/novembro, porque a Mercedes Benz deseja mostrá-lo ao nosso mercado, como uma de suas atrações. Com seu motor Wankel e uma carroçaria inteiramente plástica, podendo alcançar cêrca de 300 km/h, o esportivo C-111 é considerado uma revolução em estilo e em concepção.

A Mercedes Benz tem outras novidades para o Salão do Automóvel de 70, mas só em ônibus, caminhões e motores marítimos. O carro de passeio, cuja licença para fabricação a MB detém há algum tempo, tem uma produção prevista a longo prazo, de 72 em diante. Por enquanto, na engenharia da emprêsa, em São Bernardo do Campo, a cogitação de linha de montagem é para o modêlo 230. Sua produção, entretanto, está na dependência da definição do mercado quanto a carros de alto luxo.

GALAXIE E DART

O comportamento dos consumidores de automóveis de luxo, da linha mais avançada no Brasil, representada primeiro pelo Galaxie LTD e 500 e depois, pelo Dodge Dart, não anima a Mercedes Benz a acelerar 230 ou qualquer outro de sua linha. Até agora, o que se definiu, em têrmos de mercado, como fato nôvo, foi a faixa do carro médio, com a predominância do Opala e a seguir, do Corcel.

E' por isso que a Mercedes diz que a produção de um carro de passeio com seu sêlo, ainda demora. Mas no Salão do Automóvel de outubro/novembro, quer dar uma nova demonstração de sua potencialidade e de suas inovações, trazendo ao Brasil o revolucionário C-111 e possivelmente outros modelos agora lançados nos Estados Unidos e na Europa, como o 230-D, o único de sua classe a diesel.

Presidente da GMB anuncia novos investimentos no Brasil

Um investimento maciço de 150 milhões de cruzeiros novos, para elevar a capacidade de produção da emprêsa em mais de 42%, foi anunciado ao Ministro da Indústria e Comércio, Sr. Marcus Vinicius Prattini de Morais, pelo Sr. James Waters, presidente da General Motors do Brasil. O empreendimento faz parte do programa de expansão da emprêsa, ativado no ano passado com o lançamento do primeiro automóvel GM de fabricação nacional, o Chevrolet Opala.

Ao Ministro da Indústria e Comércio, o dirigente daquela emprêsa de São Caetano do Sul, SP, informou que o nôvo plano de expansão, denominado Projeto 878, não implicará no desenvolvimento de nenhum nôvo veículo, pois objetiva apenas elevar a capacidade de fabricação da GMB, cujas vendas registraram a mais alta taxa de crescimento dentro do setor automobilístico nos dois últimos anos. Com o crescimento físico das linhas de montagem, o Chevrolet OPALA poderá atender às solicitações de um mercado que cresce a cada dia.

No contato mantido com o Ministro, o Sr. James Waters assinalou que "dada a complexidade de um projeto de tamanha envergadura, ainda não foram fixados definitivamente os prazos para sua conclusão, mas de qualquer forma êle invalida algumas versões correntes segundo as quais nossa emprêsa estaria preparando um nôvo modêlo, cujo protótipo seria mostrado no próximo Salão do Automóvel".

Disse ainda o empresário: "Claro é que continuamente estudamos novos modelos, mas na situação em que nos encontramos atualmente, de capacidade esgotada, aquém das solicitações do mercado de tôda a linha Chevrolet, a introdução de um nôvo modêlo sòmente iria diminuir a já insuficiente capacidade diária e, consequentemente, causar aumentos de custos com reflexos nos preços dos atuais produtos. Logo, um nôvo modêlo só poderia ser lançado depois de concluído o projeto de expansão física de nossas fábricas de São Caetano e São José dos Campos".

O presidente da GMB observou ainda que "o projeto traduz a confiança da emprêsa no comportamento reto e sadio da economia brasileira na década de 70 e, particularmente, na evolução favorável do mercado automobilístico, no qual a linha Chevrolet vem desfrutando de uma participação crescente em têrmos absolutos e percentuais".

O PROJETO 878

A aplicação de recursos no montante de NCr$ 150 milhões, distribuídos nas unidades fabris da emprêsa no Brasil, vai permitir a ampliação das fábricas de São Caetano do Sul (estamparia e montagem dos veículos) e de São José dos Campos (fundição e usinagem de motores) em mais 14.000 metros quadrados cada uma. Com isso, o parque fabril da GMB terá, na conclusão do projeto, uma área construída total superior a 222.000 metros quadrados. A ampliação das instalações conduzirá a uma capacidade de produção 42% maior que a atual.

Todos os setores da GMB serão ativados pelo projeto de expansão, a exemplo do ocorrido quando da implementação do Projeto 676, que culminou com o desenvolvimento de um nôvo produto, o Chevrolet OPALA. O total de empregados da emprêsa deverá ser aumentado em 36% significando a abertura de mais 4.000 novos empregos. Há que se contar, neste caso, também com a ocorrência de novos empregos no setor subsidiário das autopeças e componentes, pois cada nôvo trabalhador admitido na indústria terminal acarreta a admissão de 3 outros nas fábricas dos fornecedores. É que, no caso do Projeto 878, a produção dos fornecedores da GMB será elevada em 42%, consequentemente.

Opala Cupê no salão de São Paulo

Um Opala cupê, acentuadamente esportivo, em versões standard e luxo de 4 e 6 cilindros, poderá ser encontrado em protótipo no Salão do Automóvel como a novidade da Chevrolet para 71. Está nos planos da GM produzir o Opala cupê. O público consumidor só o terá no mercado possivelmente depois do salão.

Por outro lado, o Opala 71 não apresentará mudanças básicas em relação ao modêlo 70 que tornou-se o maior êxito de produção e vendas na indústria automobilística brasileira, de 69 para cá. Na verdade, o modêlo 70 é basicamente o mesmo lançado em 69, com algumas alterações de estilo para sofisticar o confôrto.

O Opala foi lançado pela GM para atingir, em 71, 2 mil unidades. Mas, já em março de 70, a produção do Opala atingia cêrca de 3 501 unidades. Superou tôdas as previsões, levando a fábrica a trabalhar em dois turnos e a romper o teto de sua capacidade máxima de 5 mil para 5 300 e até 5 700 unidades por mês.

O modêlo pequeno que a GM havia programado não entrará em linha de montagem antes de 1972. Todo o esfôrço da emprêsa concentra-se, agora, e nos próximos dois anos, na ampliação da capacidade de produção e no aperfeiçoamento do Opala como carro-base da General Motors do Brasil.

GMB continua quebrando recordes

O Gerente de Vendas da General Motors do Brasil, Sr. Richard McGill, acaba de revelar que os resultados do 1° trimestre dêste ano indicaram um total de vendas que superou tôdas as outras marcas trimestrais alcançadas pela emprêsa.

"As 16.083 unidades Chevrolet, vendidas no 1° trimestre de 1970, estabeleceram um nôvo recorde na história da companhia, ultrapassando o anterior de 9.784, registrado em igual período do ano passado", declarou o Sr. McGill. Prosseguindo, afirmou: "O resultado obtido, deixou-nos felizes, mas não nos causou surprêsa. Há muito o mercado vem demonstrando uma crescente preferência pelos nossos produtos, incentivando-nos, portanto, a desenvolver esforços sempre maiores para corresponder a essa confiança. Vamos iniciar um programa de expansão da capacidade produtiva da General Motors do Brasil, não apenas para melhor corresponder a essa preferência, como, também, para poder oferecer, através da rêde de Concessionários de Qualidade, serviços aprimorados e mais rápidos aos numerosos clientes que esperamos conquistar".

Em apenas 3 meses de 1970, a General Motors do Brasil vendeu 2.134 caminhões, 2.542 camionetas de carga e 1.335 camionetas de uso misto (C-1410 e Veraneio). Quanto ao Chevrolet Opala, os numeros das vendas são bastante expressivos: 2.739 no 1° trimestre de 1969 e 10.072 em igual período de 1970, mantendo uma liderança inconstetável na faixa de carros nacionais grandes e médios.

"Gicleur" Atom é nova arma contra poluição

Uma nova arma contra a poluição do ar causada pela exaustão de gases dos veículos movidos por motor a gasolina surge agora no Brasil: o gicleur atomizador regulável Atom.

Êsse gicleur foi lançado há mais ou menos uns três anos com uma finalidade inteiramente diferente da de hoje. Naquela época, êle era um gicleur que, segundo seu inventor, o fabricante e o distribuidor, economizaria combustível e permitiria um melhor funcionamento do motor.

A DESCOBERTA

Logo depois de lançar o gicleur no mercado, seu inventor, o engenheiro Arpad Simon, achou que êle talvez pudesse dar alguma contribuição para a luta que se travava contra a poluição do ar, pois, segundo o seu raciocínio, se a peça possibilitava uma mistura mais homogênea, lògicamente proporcionaria uma equipe queima quase perfeita e, portanto, deveria reduzir bastante a emissão do monóxido de carbono.

Depois de muita luta e de muito esfôrço, conseguiram os fabricantes do gicleur atomizador regulável submeter o motor VW-1 600, n° BB 088 273, equipado com essa peça, a testes no Centro Técnico de Aeronáutica.

Foram efetuados dois ensaios de desempenho líquido com o levantamento das curvas correspondentes, aplicando-se as prescrições das normas da Associação Brasileira de Normas Técnicas (ABNT). Foi realizado um ensaio com o motor com carburador equipado com o gicleur original Solex, e outro com o mesmo carburador equipado com um gicleur atomizador regulável Atom.

Os resultados foram todos êles excelentes, para a peça em teste, ficando comprovada a sua eficiência em todos os ítens.

Êsse primeiro teste foi feito no mês passado. Agora, em abril, o mesmo motor foi então testado no Instituto de Pesquisas Tecnológicas, para determinar o teor de monóxido de carbono nos gases de combustão dêsse motor.

O TESTE

Foram, também, desta vez, efetuados dois testes: um com o carburador equipado com gicleur Solex original e outro com o gicleur atomizador regulável Atom.

Os teores de monóxido de carbono (CO) determinados nas amostras de gases colhidas com o motor funcionando a 650, 1 200 e 3 500 rotações por minuto deram um resultado surpreendente, confirmando in totum as previsões do engenheiro Arpad Simon. O gicleur atomizador funciona com uma eficiência impressionante, para acabar com a eliminação do monóxido de carbono.

No teste com carburador equipado com gicleur Solex original, o teor de monóxido do carbono determinado foi o seguinte: a 650 r.p.m. — 2,6%; a 1 200r.p.m. — 5.4%; a 2 500r.p.m. — 2,4%; a 3 500r.p.m. — 3,3%.

Com o mesmo carburador, equipado com o gicleur atomizador regulável Atom, o teste ofereceu êste resultado: a 650r.p.m. — não foi encontrado teor de monóxido de carbono; a 1 200r.p.m. — não encontrado CO; a 2 500r.p.m. — não encontrado CO; a 3 500 r.p.m. — não encontrado CO.

Dependendo de outros testes que ainda serão efetuados com outros tipos de motores e em situações diversas, a se confirmarem os resultados obtidos com os testes já realizados com o motor Volkswagen-1 600, estaremos diante de uma solução prática, simples e bastante acessível — um gicleur atomizador que custa NCr$ .... 20,00 — para solucionar o problema da poluição do ar pelos gases da combustão dos motores movidos a gasolina.

Começaram os preparativos para prova de Indianápolis

Anualmente, nesta época, os apreciadores do automobilismo de competição de todo o mundo começam a pensar na mais excitante e lucrativa corrida automobilística do mundo: as 500 Milhas de Indianápolis. Prevê-se um total de 300 mil pessoas presentes na pista, e milhões de telespectadores em todo o mundo, que assistirão, no próximo dia 30 de maio, à contenda travada por grandes ases do volante em disputa do mais rico prêmio em dinheiro que uma vitória pode conferir em tôdas as pistas do mundo.

Como sempre acontece depois de um período de carência, os pilotos entrarão na luta dêste ano mais interessados na vitória do que nunca. E um dêles será A. J. (Super-Tex) Foyt, que se empenhará, de corpo e alma, para conservar a tradição de vencer em Indianápolis cada três anos, desde 1961.

Outro favorito será Dan Gurney, que trará seis novos Eagles para a pista das 500 Milhas, com a esperança de conquistar o cobiçado 1° prêmio. Durante os últimos dois anos, Gurney terminou na cola do primeiro colocado mas nas duas oportunidades teve que se conformar com o segundo lugar.

OS PILOTOS

Outros grandes nomes entre os participantes são: Bobby Unser, campeão de 1968; Denis Hulme e Chris Aman (equipe Mclaren); Jack Brabham; Mark Donohue; Roger McCluskey; Gordon Johnoock e Lee Roy Yarbrough.

A Goodyar, que reingressou nas 500 Milhas de Indianápolis em 1964, depois de uma ausência de 40 anos, conseguiu sua primeira vitória em 1967, quando A. J. Foyt recebeu a bandeirada, sagrando-se vencedor absoluto da difícil prova das 500 Milhas.

A sensacional vitória de Foyt aconteceu contra Parnelli Jones e seu carro a turbina. Foyt manteve-se em segundo lugar durante a maior parte da corrida, imediatamente atrás de Jones; quando o carro de Jones apresentou defeito na caixa de câmbio, faltando apenas quatro voltas para o fim da prova, Foyt teve a sua oportunidade de cruzar a reta final. Em 30 de maio de 1970, Foyt estará tentando conquistar sua quarta vitória nas 500 Milhas de Indianápolis (além de 1967, êle foi vencedor daquela prova em 1961 e 1964).

Em 1968, foi a vez de Bobby Unser vencer as turbinas. Unser, com um Eagle Offenhauser turbo-compressor, quebrou recordes anteriores de velocidade e ganhou a corrida. Liderou durante mais voltas do que qualquer outro piloto e fêz a média de 246,033 km por hora, cobrindo as 500 Milhas (804,65km) em três horas e 16 minutos. No ano passado, Mário Andretti venceu a corrida com um Hawk-Ford turbo-compressor.

Acervo: Biblioteca Pública SC - Hemeroteca Digital Catarinense

"Sawe-Lar" Empreendedora Imobiliária

Galeria Jacqueline — Loja 9 — CRCI 1.066

APARTAMENTOS

CENTRO

Ed. Comasa — Rua Felipe Schmidt — 1 dormitório — NCr$ 28.000,00 — Pronto.
Ed. Comasa — Rua Felipe Schmidt — 1 dormitório — NCr$ 22.000,00 — Pronto.
Ed. Brigadeiro Fagundes — Ten. Silveira 3 dormitórios — NCr$ 50.000,00.
Ed. Praça XV — 1 dormitório — 1º andar — 45 m2 — NCr$ 28.000,00.
Ed. Cidade Brusque — 3 dormitórios — entrada de NCr$ 10.000,00.
Ed. Cidade Brusque — 2 dormitórios — entrada de NCr$ 4.000,00.
Ed. Presidente — 2 dormitórios — de frente — entrada de NCr$ 2.000,00.
Ed. Dª. Margarida — 1 dormitório — de frente — NCr$ 280,00 mensais.
Ed. Dª. Margarida — 2 e 3 dormitórios — de frente — entrada NCr$ 10%.

CASAS

CENTRO

Gen. Nestor Passos — 2 pav. — 160 m2 — ..... NCr$ 45.000,00.
Gen. Nestor Passos — 2 de madeira — 80 m2 cada — NCr$ 25.000,00.
Trav. Harmonia — 3 dormitórios — NCr$ 75.000,00 — Sem habite-se.
Av. Rio Branco — 4 dormitórios — 2 pav. ..... NCr$ 120.000,00 com financiamento.
Av. Rio Branco — 3 dormitórios — térrea — ..... NCr$ 150.000,00 — ótimo terreno.
Av. Rio Branco — 4 dormitórios — NCr$ 120.000,00 — térrea.
Dom Jaime Câmara — 2 dormitórios — NCr$ 75.000,00.
Almirante Alvim — Palacete — 360 m2 — ..... NCr$ 230.000,00 — ótimo terreno.
Gal. Bittencourt — 6 dormitórios — NCr$ 65.000,00 — terreno 640 m2.
Anita Garibaldi — 2 pavimentos — 3 dormitórios — NCr$ 80.000,00 — nova.
Francisco Tolentino — 2 pavimentos — NCr$ 60.000,00.
Cons. Mafra — 2 casas antigas — NCr$ 28.000,00 — (valor do terreno).
Crispim Mira — 2 dormitórios — alvenaria — .... NCr$ 30.000,00 — financ. 24 meses.
Cid Gonzaga — 2 dormitórios — NCr$ 30.000,00 — financ. BNH

SACO DOS LIMÕES

Prainha — casa térrea — 2 dormitórios — ..... NCr$ 15.000,00 curto prazo.
Jerônimo José Dias — madeira — 2 dormitórios — NCr$ 15.000,00 curto prazo.
Costeira — madeira pintada óleo — NCr$ 3.000,00 — Sem Habite-se.

TRINDADE

Lauro Linhares — alvenaria — 2 dormitórios — .. NCr$ 20.000,00.
Edú Vieira — madeira — terreno 960 m2 — ..... NCr$ 10.000,00.
Madre Benvenuta — 2 dormitórios — NCr$ 13.000,00 — casa mista.

COQUEIROS

Praia do Meio — alvenaria 2 pav. — Luxuosísima — Sem Habite-se.
José Luiz — madeira — 3 dormitórios — ..... NCr$ 20.000,00.

ESTREITO

Junto a Ponte — 4 dorm. — mista — 2 pav. — .... NCr$ 14.000,00.
Trav. Tupinambá — NCr$ 7.000,00 — terreno 280 m2.
Manoel Oliveira Ramos — alvenaria — 3 dormitórios — NCr$ 17.000,00.
Cel. Pedro Demoro — prédio 2 pav. — 800 m2 — esquina — NCr$ 100.000,00.
José Cândido Silva — 2 casas madeira — total 5 dormitórios — NCr$ 30.000,00.
José Cândido Silva — casa mista — 3 dormitórios — NCr$ 27.000,00 — Sem Habite-se.
José Cândido Silva — alvenaria térrea — 3 dormitórios — NCr$ 30.000,00.
Osvaldo Cruz — 3 dormitórios — alvenaria — .... NCr$ 37.000,00.
Aracy Vaz Callado — mista — 3 dormitórios — .... NCr$ 25.000,00 — frente comercial.
Aracy Vaz Callado — alvenaria — 3 dormitórios — NCr$ 80.000,00 — grande terreno.
Cel. Caetano Costa — madeira — NCr$ 17.000,00 — terreno 525 m2.

CAPOEIRAS

José Beltrão — alvenaria — 2 dormitórios — .... 14.000,00 — Sem Habite-se.
Tte. Joaquim Machado — alvenaria — 3 dormitórios — NCr$ 55.000,00 — garage.
Campolino Alves — 2 de madeira — NCr$ 17.000,00 — terreno 480 m2.
Joaquim Carneiro — madeira 2 dormitórios — terreno 500 m2 — NCr$ 14.000,00.
Joaquim Carneiro — 3 dormitórios — NCr$ 10.000.00 — madeira — terreno 360 m2.
Patrício C. Andrade — madeira — 2 dormitórios — terreno 17x35 — NCr$ 13.000,00.
Thiago Fonseca — 3 dormitórios — madeira — .. NCr$ 15.000,00.
Ivo Silveira — alvenaria 3 dormitórios — ..... NCr$ 15.000,00 — aceita Fuska.
Ivo Silveira — 4 dormitórios — madeira — ..... NCr$ 11.000,00 — terreno 10x30.
Olegário Silva Ramos — alvenaria 2 pav. 120 m2 — NCr$ 27.000,00 — nova.
Olegário Silva Ramos — 2 dormitórios — ..... NCr$ 5.000,00 — Sem Habite-se.
João Sampaio — madeira 2 dormitórios — terreno 12x18 — NCr$ 6.000,00.

BARREIROS

João Sandim — mista — 2 dorm. NCr$ 16.000,00 — financ. IPESC
Heliogás — madeira — NCr$ 3.500,00 — Sem Habite-se.
Av. Heriberto Hülse — várias casas — Sem Habite-se. — NCr$ 8.000,00.
Av. Leoberto Leal — 3 dorm. Sem Habite-se — .. NCr$ 18.000,00.
São José — alvenaria — nova — fundos mar — 2 dormitórios — NCr$ 30.000,00.

TERRENOS

CENTRO

Rua Hoepcke — 240 m2 — limpo desocupado — .. NCr$ 16.000,00.
Praça Getúlio Vargas — 6,50x30 — NCr$ 45.000,00.
Arminio Tavares — plano — 10x32 — NCr$ 48.000,00.
Av. Mauro Ramos — limpo desocupado — 6x38 — NCr$ 32.000,00.
Esteves Júnior — 540 m2 — esquina — aceita permuta.
Baia Norte — 20x33 — pronto p/construção — .... NCr$ 60.000,00.

SACO DOS LIMÕES

Lotes próximo campo do Ipiranga — NCr$ 5.000,00.

AGRONÔMICA

Stodieck — lotes vários tamanhos — a partir de NCr$ 13.000,00.
Alm. Carneiro — 11x28 — plano murado — ..... NCr$ 22.000,00.
Antônio C. Ferreira — 15x30 — NCr$ 6.000,00.

TRINDADE

Lotes próximo Grupo Penitenciária — a partir de NCr$ 6.000,00.
Pantanal — 12,30x74 — NCr$ 14.000,00.
Universidade — 12x48 — NCr$ 7.000,00 — estuda financiamento.

CANASVIEIRAS

Balneário — 2 lotes — 13x22 e 28x35 — total —.... NCr$ 14.000,00.
Hotel — 20x33 — NCr$ 20.000,00 — prox. Rondin.

COQUEIROS

Marques Carvalho — 12x30 — NCr$ 15.000,00.
Abel Capela — 23x30 — NCr$ 9.500,00.
Bom Abrigo — alguns lotes — a partir de ..... NCr$ 7.000,00.
Itaguaçú — 17x27 — 3ª quadra — NCr$ 9.000,00.

ESTREITO

Av. Santa Catarina — esquina — 10x35 — ..... NCr$ 11.000,00.
Junto Colégio Aderbal Ramos — vários lotes.

CAPOEIRAS

Irmã Vieira — área de 5.040 m2 — NCr$ 65.000,00 — estuda-se financiamento.
Campinas — próx. Brasilpinho — 5.000 m2 — NCr$ 65.000,00.
Praia Comprida — 20x30 — NCr$ 4.500,00 — 400 metros da praia.
Campinas — Av. principal — 2 lotes planos desocupados — NCr$ 3.000,00.

BARREIROS

Av. Leoberto Leal — 2.000 aprox. — frente — ..... NCr$ 55.000,00.
Rua da Farmácia — 12x30 — NCr$ 5.000,00 — ótimo para construção.
Serraria — 67x300 — NCr$ 6.500,00 com financiamento.
Serraria — após DNER — 4 lotes — cada ..... NCr$ 1.500,00, ou total NCr$ 5.000,00.
Biguaçú — lotes na BR-101 — a partir de ..... NCr$ 2.500,00 com financiamento.

ANTES DE CONSERTAREM SEU TELEVISOR

CONSULTE SERVILAR
Nunes Machado, 17 — Conjuntos 5 e 6 — Fone 2059
ATENDIMENTO DOMICILIAR

ENDOCRINOLOGISTA

DR. LUIZ CARLOS ESPÍNDOLA

— Dois anos de residencia no Instituto de Endocrinologia da GB. (prof. José Schermann).
— Pós graduado pela PUC (prof. Jayme Rodrigues).
Diabetes — Obesidade — Tireoide — Distúrbios Glandulares — Dosagens Hormonais — PBI.

CONSULTÓRIO Hospital Celso Ramos Fone 3699 — 3899
RESIDENCIA Fone 3147
Das 17 às 18hs. diàriamente.

DR. A. BATISTA JR.

Clínica de Crianças
RUA NUNES MACHADO, 21
FLORIANÓPOLIS

VOCÊ QUER COMPRAR TERRENOS.
Temos 200 lotes, entre Saco dos Limões e Trindade.

LOCAL DE RAPIDA VALORIZAÇÃO
Pronto para construir.
Possuindo: Rêde de água, luz, esgôto pluvial, meio fio, ruas com 15 metros, etc.
Proximidades, Mercado Municipal — Farmácia — Escolas — Lojas — Cinema — Parque, etc. Condições a combinar.
PREÇOS EXCELENTES:
Administração e vendas: H. COSTA — Rua Nunes Machado, 17 — Conjunto 4 — Fone 20-59.
IMÓVEL É O MELHOR NEGÓCIO.

Adil Rebelo
Clovis W. Silva
Advogados
Sòmente com hora marcada
Centro Comercial de Florianópolis — sala, 116
R. Tenente Silveira, 21 — Florianópolis — SC.

PERDEU-SE — MOLHO DE CHAVES
Perdeu-se um molho contendo oito chaves, num chaveiro de propaganda da "Siemens".
Gratifica-se quem o encontrar. Telefonar para esta redação, fone 3022.

ADVOCACIA
JOSÉ DO PATROCÍNIO GALLOTTI
PAULO BENJAMIM FRAGOSO GALLOTTI
Rua Felipe Schmidt — Ed. Florêncio Costa

EM BRASÍLIA

PUBLIO MATTOS

ADVOGADO

Causas Cíveis, Comerciais e Trabalhistas
Tribunais Superiores
Ed. Goiás, conj. 110 — S.C.S.
Telefone: 42-9461 — Caixa Postal, 14-2319
BRASÍLIA DISTRITO FEDERAL

PROFESSOR HENRIQUE STODIECK
ADVOGADO
Edifício Florêncio Costa (Comasa)
Rua Felipe Schmidt, 58 — sala 107
Diàriamente das 10 às 11 e das 16 às 17 horas, ou, com hora marcada, pelo Telefone 2062

ABELARDO GOMES FILHO
ADVOGADO
Advoga e Acompanha Processos nos Tribunais Superiores
Endereço: SCS — Edifício Goiás — Conjunto 312
Telefone 42-9854 — Brasília

Rodoviária Expresso Brusquense

Horário: Camboriú, Itajaí e Blumenau — 7,30 — 9,30 — 10 — 13 — 15 — 17,30 — e 18 hs.
Canelinha, São João Batista, Nova Trento e Brusque — 6 — 13 e 18 hs.
Tigipió, Major Gercino e Nova Trento — 13 e 17 hs.
PASSAGENS E ENCOMENDAS PARA
Tijucas, Camboriu, Itajaí, Blumenau, Canelinha, São João Batista, Tigipió, Major Gercino, Nova Trento e Brusque

---

ALUGA-SE
Uma casa à rua Duarte Schutel, 39. Tratar na mesma.

PERDIDO
Perdeu-se o certificado de propriedade do veículo KOMBI-VOLKSWAGEN 1.500 Motor-BH 78.104. — Chassi — B/9-166980 Placa 13-06 — ANO 69 de propriedade da LIVRARIA E PAPELARIA RECORDE LTDA.
Pede-se a pessoa que encontrou, a fineza de entregar a rua Felipe Schmidt, 14.
Florianópolis, 30-04-70.

CASA — VENDE-SE
Vende-se uma casa de madeira grande com 11 peças nos fundo da Vila Operária. Saco dos Limões.
Tratar na rua Custodio Ferminio Vieira, 76 ou pelo telefone 2687 ou 3022 com Sr. Amilton Schmidt.

VENDE-SE
Um trio estofado antigo. Motivo de mudança.
Tratar Rua Bento Gonçalves, 7.

VENDEM-SE
Vendem-se duas casas de material, sendo uma com dois andares, ambas na Servidão Farias, 12 e 14. Tratar com Dr. José Jorge, no final da rua Crispim Mira.

ÓTIMO NEGÓCIO
Vende-se, nesta Capital, propriedade próxima ao centro, com uma área total de 160m2, compreendendo casa com três quartos grandes, salas de visita e de jantar, copa-cozinha, banheiro com tôdas as instalações, duas áreas de serviço, uma com ligação para uma rua e outra com ligação para uma praça ajardinada, e terreno nos fundos com garagem interna; e prédio anexo, bem construido, que serve para garagem ou para fins comerciais, tudo próximo aos pontos de ônibus das principais linhas.
Preço e condições a combinar. Tratar pelo telefone 6259, com o Prof. José Guilherme, das 08:00 às 12:00 e das 13:30 às 18:30 horas.

VENDE-SE
Uma casa de madeira, medindo 6x8, toda de 1ª com terreno 12x34,90, na rua Paula Ramos, em Capoeiras. Em frente do açougue São Marques.
Tratar no local, das 12 às 14 horas ou à noite.

VENDE-SE
1 CAMINHÃO, super ford 1964 a gasolina, preço de ocasião.
Tratar na organtec-coml e contábil ltda. rua cel Pedro Demoro 1794 — Estreito.

DR. ANTÔNIO SANTAELLA

— Problemática Psíquisa, Neuroses
Professor de Psiquiatria da Faculdade de Medicina
DOENÇAS MENTAIS
Consultório: Edifício Associação Catarinense de Medicina, Sala 13 — Fone 22-08 — Rua Jerônimo Coelho, 353 — Florianópolis

---

DR. EVILASIO CAON

ADVOGADO
Rua TRAJANO, 12 — SALA 9

DR. ENNIO LUZ

ADVOGADO

Causas:
Civeis, comerciais, trabalhistas, Fiscais e criminais
Atende: das 9 às 11 horas, diàriamente, com hora marcada.
Escritório: Felipe Schmidt, 21, sala 2 — Fone 27-79
Residência: Presidente Coutinho, 85 — Fone 27-79

DR. CALIXTO GOLIN

Cirurgião — Dentista
Clínica — Prótese — Cirurgia
Raio X
Centro Comercial de Florianópolis — sala 106

ESCRITÓRIO DE ADVOCACIA "DR. BULCÃO VIANNA"

Cíveis — Criminais — Trabalhistas
JOCY JOSÉ DE BORBA
Advogado
Rua Felipe Schmidt, 52 — Sala 5 — 1º andar
Telefone 22-46 — Florianópolis

Arquitec

A linda Florianópolis necessitava de uma firma nova, com idéias novas e modernas.
Para isso ARQUITEC chegou.
Já imaginou realizar o seu sonho, confiando o projeto de sua futura residência à ARQUITEC?
ARQUITEC orientará na escolha de sua futura residência. Ela possui uma equipe de técnicos altamente capacitados.
Para isso ARQUITEC chegou.
Para impulsionar o progresso no nova era da linda e nova Florianópolis.
ARQUITEC está às suas ordens com:
PROJETOS HIDRÁULICOS — ARQUITETÔNICOS — ELÉTRICOS E MAQUETES.
Rua Felipe Schmidt — Galeria Jacqueline — Loja 9
Florianópolis — SC.

VENDEDORES
Temos vagas para vendedores de Livros de ambos os sexos.
EXIGIMOS:
— boa apresentação
— dinamismo
— experiência mínima de 1 ano no ramo
— maior de vinte e um anos
OFERECEMOS:
— salário fixo mais comissões
— elementos que facilitam a venda
— semana de 5 dias
— 13º salário e férias
— prêmios de produção
Entrevistas: dias 4, 5, 6 e 7 das 17,30 às 19 horas na Rua Vidal Ramos, 18.

CLÍNICA RADIOLÓGICA

Radiologia Dentária Exclusivamente
Dr. ARNOLDO SUAREZ CÚNEO — CRO n. 169
Dr. ROBERTO GRILLO CÚNEO — CRO n. 135
Endereço: Rua Fernando Machado, 6 — 1º andar
Fone 34-27 — Florianópolis — S. C.
HORÁRIO DE ATENDIMENTO — RAIO X
SEGUNDA — QUARTA E SEXTA — das 8 às 12 e das 14 às 18 horas
TERÇAS E QUINTAS sòmente a partir das 14 horas

AUTO VIAÇÃO CATARINENSE

HORÁRIOS DIARIOS DE FLORIANÓPOLIS PARA
CURITIBA — 5,00 — 7,00 — 11,00 — 13,00 — 17,00.
JOINVILLE — 5,30 — 9,00 — 13,30 — 14,30 — 16,30 — 19,30 (direto).
BLUMENAU — 6,00 — 8,30 — 12,00 — 15,30 — 17,00 — 18,00 (direto) — 18,30.
JARAGUÁ DO SUL — 16,30 — 21,30.
PARA TIJUCAS, BALNEÁRIO CAMBORIÚ e ITAJAI — TODOS OS HORÁRIOS ACIMA
EXCURSÕES — DESPACHO DE ENCOMENDAS — VIAGENS ESPECIAIS
ESTAÇÃO RODOVIÁRIA, FONE 22-60

DOENÇAS DA PELE
— Das Unhas — Do Couro Cabeludo — Micose — Alergia — Tratamento da Acne Pele Neve Carbônica e "Peeling".

DEPILAÇÃO
Dr. Roberto Moreira Amorim
Ex-Estagiário do Hospital das Clínicas da Universidade de S. Paulo.
CONSULTAS: — Diàriamente, à partir das 15 horas.
CONSULTÓRIO: — R. Jerônimo Coelho, 325 — Ed. Julieta — 2.o andar — sala 205.

APARTAMENTO — ALUGA-SE
Para casal ou dois estudantes, sito à Av. Mauro Ramos, 80. Tratar Rua Júlio Moura, 28.

PRONEL VENDENDO

PRONEL — promotora de negócios ltda. — IMOVEIS

CEISA — **Edifício ALDEBARAN**
Avenida Beira-Mar — Super luxo — 4 quartos — 3 banheiros — jardim de inverno — living grande — copa e dependências. Sòmente um por andar — com dois elementos e garage.
Edifício ALCION
Lado do Teatro Álvaro de Carvalho lançamento: Apartamentos a partir de NCr$ 300,00 mensais.
BRUSQUENSE — **Edifício CIDADE DE BRUSQUE**
Rua Ferreira Lima — 4 apartamentos.
E TEM MAIS:
CASA DE MATERIAL
em terreno de 7,5 x 14 m. Servidão Franzoni — Agronômica.
APARTAMENTOS COQUEIROS
Com living, jardim de inverno, 2 quartos, sala, cozinha, e copa, 2 banheiros, armários embutidos, acabamento de luxo, cortinas e lustres, 2 garagens. Negócio imediato. NCr$ 35.000,00, com ar condicionado.
Coso com 3 quartos sala, garage e dependências na Rua José Boiteux (alto gabarito).
Terreno — 7 lotes para indústria na Rua 14 de Julho 220 — Coqueiros.
Casa situada em terreno de 10x72m — Bairro Coqueiros, rua principal.
Casa à Rua Alan Kardec — Agronômica, com 4 quartos, 2 banheiros, sala, copa, dependências e garage (grande gabarito).
Terreno com frente para R. Arcipreste Paiva e fundos para rua Trajano.
Apartamento à Rua Henrique Brugmann, 3 quartos, sala e dependências.
Granja Norma no Saco Grande com 696,674,72m2 (muitas benfeitorias). Preço convidativo para negócio imediato.
Terreno no Bairro Passewang — Trindade com 12x25m2. Rua do Cinema ao lado de boas residências.
Apartamentos em Canasvieiras (6) para pronta entrega.
Casa de Madeira na R. Delminda Silveira n. 248 — Preço 15 mil.
COMPRA-SE
NEGÓCIO IMEDIATO
Casas ou terrenos, nas imediações dos Bairros Agronômica, Coqueiros, Mauro Ramos, Centro e adjacência
BAIRRO YPIRANGA — Barreiros
Casa de Material — 1a. locação, 3 quartos, sala, banheiro em cores, cozinha, terreno de 12x30.
Bairro Ypiranga
Casa Mista com 3 quartos, sala e banheiro — 1a. locação.

Alugo Salão com 180 m2 no 2º andar do Ed. União de Bancos, na Rua Trajano.
Casa na Rua Bocaiuva com 3 quartos, sala, banheiro, dependências — Preço 75.000,00.
Centro
Casa a rua Dom Jayme, em terreno de 15x31, com 4 quartos, sala, copa, cozinha e banheiro, dependência de empregados e nos fundos junto a casa um apartamento de 2 quartos, sala, cozinha e banheiro.
Finíssima residência na rua Durval Melquíades, quartos, banheiro, área livre e garage.
Avenida Hercílio Luz
Casa com 3 quartos e dependências, área de 250 m2. preço 75.000,00.
Armação do Pântano do Sul, terreno de 12x30.
Itaguassú — Terreno de esquina no asfalto à 20 metros da praia de 25 x 19,75 metros. Preço ..... NCr$ 18.500,00.
Estreito — Casa c/3 quartos, escritório, sala, copa e cosinha, banheiro e dependências. Situada na Rua Humaitá.
Lotes — Entre Avenida Ivo Silveira e Morro do Geraldo em Capoeiras com calçamento, água e luz. Preço, NCr$ 7.000,00, facilitados.
Lote — A Rua Joaquim Carneiro em Capoeiras, NCr$ 6.000,00.
Casa — Na Avenida Hercílio Luz, com 250 m2. Preço, NCr$ 80.000,00.
Casa — Com 3 quartos, sala, copa, sala de jantar, cosinha, banheiro e dependências e Jardim de Inverno. Situada, à Rua Alves de Brito. Grande gabarito, preço NCr$ 130.000,00.
Lote — Na Avenida Ivo Silveira com 58 x 36 metros, preço NCr$ 35.000,00.
Apartamentos — 2 no Edifício Beira-Mar entregues em novembro.
Casa — Com 4 quartos, sala, copa, cosinha, banheiro e dependências com garage — Preço ..... NCr$ 70.000,00 financiados.
Oportunidades em casas e terrenos. Não perca seu tempo. Venha conversar conosco à rua Tenente Silveira, 21 — sala 02 — fone 3590 — (Centro Comercial) — PRONEL — Tem a solução dos seu problema. — CRECI N. 1.903.

Acervo: Biblioteca Pública SC - Hemeroteca Digital Catarinense

Atualidade

Deputados querem ouvir Glauco

O plenário da Assembléia Legislativa aprovou ontem requerimento subscrito pelo líder da Arena, Zany Gonzaga, e outros deputados da bancada, que solicita a convocação do Secretário Glauco Olínger, da Agricultura, para em sessão especial prestar esclarecimentos sôbre assuntos ligados àquela Pasta. Ontem mesmo o Presidente Pedro Colin determinou à 1ª Secretaria a expedição do ato convocatório, nos têrmos da Constituição estadual. O titular da Agricultura será indagado a respeito dos seguintes assuntos, que serão especificados na convocação: 1 — Em que estágio se encontra a implantação do Projeto de Fruticultura de Clima Temperado e quais as metas a serem alcançadas, a curto e a longo prazo?

2 — Em que estágio se encontra a implantação do Projeto de Gado de Corte, quais as metas porventura já alcançadas, e qual o cronograma estabelecido?

3 — Qual a posição da Secretaria da Agricultura, face à necessidade de correção do solo e a consequente aplicação de calcáreo e fertilizantes, como fatôres indispensáveis ao incremento à produtividade?

4 — Qual a posição assumida ou a assumir pela Secretaria da Agricultura para o combate a saúva, verdadeiro flagelo a destruir incalculáveis toneladas de cereais, a cada ano?

O requerimento foi proposto pelo Deputado Nelson Pedrini.

Taxa Rodoviária

O Deputado Hélio Carneiro ocupou a tribuna do Poder Legislativo, ontem, para, após justificação oral, propor o envio de expediente ao Chefe do Executivo catarinense, apelando no sentido de que seja aumentada a cota de participação dos municípios na Taxa Rodoviária Única. Frisou que em consequência do projeto que disciplinou a distribuição dos recursos da aludida taxa em nosso Estado, apenas 12% são recolhidos aos cofres municipais, quando em outros Estados a percentagem é maior. Citou como exemplo o Rio Grande do Sul, em que a participação dos Municípios na TRU é de 25%, "o que permite às administrações municipais executar melhor os seus programas de govêrno". No expediente, entretanto, o Sr. Hélio Carneiro argumenta que 20% já seria uma participação razoável, asseverando que "o que não se pode admitir é uma participação de apenas 12%, que deixa os municípios em flagrante desvantagem, uma vez que a União tem 40% e o restante é carreado ao Erário estadual". O parlamentar foi alertado pelo líder Zany Gonzaga, da Arena, de que no caso de Santa Catarina a participação de 12% estaria recaindo sôbre os 60% restantes após deduzida a participação da União, o que dá uma importância maior do que se fôsse calculado sôbre o total bruto, mas não concordou com a hipótese.

Entrevista

O Presidente da Assembléia Legislativa, Deputado Pedro Colin, visitará a Casa do Jornalista de Santa Catarina na tarde de amanhã, às 17h, para uma entrevista com a imprensa catarinense. Na oportunidade o Chefe do Legislativo deverá anunciar as diretrizes na Mesa da Assembléia — recentemente eleita — nos setores políticos e administrativo.

Técnico norte-americano vê na UFSC como se faz reforma universitária

Encontra-se na Capital o professor Joseph Nordstron, Executor Adjunto do Convênio Conselho de Reitores-Universidade de Houston, para realizar estudos sôbre os trabalhos iniciais de implantação da Reforma Universitária na Ufsc. O técnico americano, que permanecerá em Florianópolis até amanhã, está realizando visitas no Departamento de Registro e Contrôle Acadêmico, Restaurante Universitário, Centro Tecnológico, Departamento de Engenharia e Arquitetura e nas obras do Conjunto Universitário da Trindade.

Na manhã de ontem, em companhia do professor Oscar de Oliveira, Secretário Executivo do Conselho de Reitores das Universidades Brasileiras, o professor Joseph Nordstron foi recebido em audiência especial pelo Reitor Ferreira Lima.

TÉCNICO VIAJA

Para participar do I Encontro de Técnicos Regionais para Integração Universidade-Indústria segue hoje para a Guanabara o professor Lêdo Barreto, Superintendente do Instituto Euvaldo Lodi em Santa Cataina, que se fará acompanhar do professor Nilton Pereira, Inspetor de Educação Física. O conclave reunirá todos os Superintendentes e Diretores de Núcleos Regionais do Instituto Euvaldo Lodi, além dos técnicos responsáveis pela implantação do programa "Esporte na Universidade".

Ao regressarem da Guanabara os representantes catarinenses visitarão o Centro de Integração Emprêsa-Escola — Ciee-SP —, na Capital paulista. Essa unidade, que é mantida pelo empresariado de São Paulo visa manter uma integração em diversos setores, inclusive nos esportes, entre as emprêsas e os estabelecimentos de ensino.

Segundo revelou o professor Lêdo Barreto, o I Encontro de Técnicos Regionais para Integração Universidade-Indústria vai definir a linha de trabalho comum em tôdas as áreas de atuação do instituto, especialmente no que tange ao esporte na Universidade.

II UNIVERSÍADES

Está marcada para a próxima segunda-feira a solenidade de instalação das II Universíades de Santa Catarina. A promoção do Diretório Central dos Estudantes da Ufsc será desenvolvida no período de 16 a 23 do corrente, devendo contar com a participação de estudantes da Capital e representantes de diversas entidades de ensino de nível superior do interior do Estado.

LINGUAGEM FORTRAN

Será no próximo dia 12 o início do programa de difusão de conhecimentos e de técnica de utilização de computadores eletrônicos patrocinado pela Universidade Federal de Santa Catarina. A aula inaugural do Curso de Linguagem Fortran contará com a presença do professor Ferreira Lima e será proferida no Centro Técnológico.

O curso destina-se exclusivamente a professôres da Ufsc e deverá estender-se, oportunamente, aos alunos de diversos cursos para atingir no futuro tôda a comunidade. Segundo o programa do Departamento de Ciências da Computação, o Curso de Linguagem Fortran terá a duração de cinco semanas, com aulas às têrças e quintas-feiras, no horário das 20 às 22 horas.

JENDIROBA AUTOMÓVEIS

Volkswagen (2 portas)	70 OK
Volkswagen (v./côres)	69
Volkswagen	66
Volkswagen (1.600)	69
Volkswagen (1.600 luxo)	69
Corcel (2 p/luxo)	69
Corcel (4 p/luxo)	70
Corcel (4 portas)	69
Regente	69
Esplanada (2a. série)	68
Opala (4 cil. luxo)	69
Aéro	65
Aéro (v/côres)	67
DKW (Belcar)	66
DKV (Belcar v/côres)	67
Impala (perfeito estado)	63
Oldsmobille	62
Emisul (v/cores)	66
Volkswagen (v/côres)	68
Chevrolet	56
Lanchas a TURBINA motor Ford	70

Rádios CRUXEN e MARCONI (4 faixas) com os melhores preços da cidade.

JENDIROBA AUTOMÓVEIS LTDA.
Rua Almirante Lamego, 170 — Fone 29-52

DIPRONAL

Rua Felipe Schmidt, 60 — Fone 20-51
DEPARTAMENTOS DE CARROS USADOS

Itamarati Azul	ano 68
Itamarati Branco	ano 68
Rural luxo Verde	ano 68
Rural Willys	ano 62
Aéro Willys	ano 64
Gordine Verde	ano 65
D. K. W. motor S. Vermelho	ano 67
Interlagos Vermelho com motor nôvo	ano 63
Simca Azul e Vermelho	ano 65
Simca Branca	ano 65
Aéro Willys Marron	ano 66

MÃO DE OBRA PARA CONSTRUIR E REFORMAR NÃO É MAIS PROBLEMA

R. Andrade, firma empreiteira especializada em mão de obra para construção, reformas e acabamentos de alvenarias e madeiras, preços módicos.

Aceita-se construção pela Caixa Econômica, e Ipesc.
Tratar — R. Nunes Machado, 7 — 1º andar — sala 4.
Florianópolis.

meyer
VEÍCULOS USADOS
Alta Qualidade

AUTOMÓVEIS		CAMINHÕES	
Simca Tufão	65	Ford F-6	50
Simca Tufão	66	Super Ford Caçamba	62
Corcel 2 portas Standard	69	Ford F-600	57
Itamaraty	67	Ford F-600	56
		Ford F.350	61

Financiamento até 30 meses
MEYER VEÍCULOS LTDA.
Rua Fulvio Aducci, 597
Fones 6393 — 6389 — Estreito

REVENDEDOR AUTORIZADO CHRYSLER do BRASIL S.A.

MADEIREIRA COM MÁQUINAS

Em pleno funcionamento, instalada na periferia de Florianópolis, com galpão de madeira, piso de alvenaria, casa para residência de alvenaria, VENDE-SE, produzindo tacos, assoalhos, e tôda variedade de madeiras beneficiadas.

TRATAR COM FERNANDO à rua Conselheiro Mafra, 21 — Sobrado — Florianópolis.

Importadora Miranda Ltda.

ATACADO e VAREJO
Rua 7 de Setembro, 1
Grandes sortimentos para Homens, Senhoras e Criancas
Camisas Rendadas em tôdas as côres
Camisas "London"
Calças Americanas "Lee" U.S.A.
Artigos de Bijouterias
Óculos modernos p/senhoras
Vibrador — Ventiladores
Aparelhos elétricos, etc.

NODARI S/A — NÔVO ENDERÊÇO

NODARI S/A — Comercial e Importadora — Distribuidores Exclusivos "FIAT" — tem o prazer de comunicar aos seus clientes e amigos o nôvo endereço de seus escritórios em FLORIANÓPOLIS:
Edifício Centro Comercial de Florianópolis
Rua Tenente Silveira, 21 — Sala 07
Telefone: 31-92 — Caixa Postal: 1.036
Telegramas: "NODARI"
FLORIANÓPOLIS — SANTA CATARINA

Acervo: Biblioteca Pública SC - Hemeroteca Digital Catarinense

Especial

Sensações vegetativas tais como nausea, mal-estar, palpitações cardíacas, tremores internos, arrepios. A palavra torna-se indistinta e a escrita é praticamente ilegível, visões, alucinações de toda espécie, tudo isto é provocado por quem usa o LSD a droga maldita.

LSD: lenda e verdade

Em 1941, foi descoberta a dietilamida do ácido lisergico, bastante conhecido hoje sob a fórmula de LSD 25. A pesquisa científica de tão grande interesse em nossa época comporta frequentemente dois aspectos diametralmente opostos: LSD, sinônimo de drogo de incalculáveis danos e, convém lembrar também, a possibilidade de aplicar tratamentos psiquiátricos cujos resultados foram concludentes, principalmente em relação dos alcoolicos e de certos "neuróticos" (perturbações da personalidade e reação de ansiedade).

O LSD, como a maioria das drogas, age 45 minutos após sua absorção. Se fôr feita injeção muscular, bastam apenas 10 minutos. Durante êsse lapso de tempo, o paciente é preso de "sensações vegetativas" tais como náusea, mal-estar, palpitações cardiacas, tremores internos, arrepios. Além disso, a palavra torna-se indistinta e a escrita é praticamente ilegível. Em seguida, surgem as visões, alucinações de tôda espécie... Com os olhos fechados, o doente submetido a essas experiências encontra-se mergulhado num universo formigante semelhante a uma caleidoscópio, no qual se entrelaçam relâmpagos cegantes, motivos geométricos, feixes de cores, ou às vezes multidões de corpos humanos semelhantes aos reflexos vistos numa perspectiva de espêlhos. Essas percepções visuais têm sempre um caráter fantástico, como o dos pesadelos... Depois de repetidas sessões, os especialistas constataram uma coordenação dessas augustiosas perburbações. Todavia, as cenas visuais podem assumir um realismo terrível: lutas com gigantes, ou monstros... uma dessas "batalhas" ilusorias foi descrita por um individuo submetido à experiência: êle lutava com um gigante loiro de fôrça prodigiosa; depois, de repente, o gigante se transformou num diabo negro e de pés de bode. Para se defender, o paciente aplicou uma bíblia sôbre a bôca do demônio; seguiu-se uma explosão acompanhada de imensa chama azulada, na qual o monstro se dispersou... Visão estranhamente medieval, manifestação dessa memória coletiva que, no decurso de séculos, guardou imagens pavorosas.

TEMPO E ESPAÇO ABOLIDOS

Os indivíduos submetidos a uma intoxicação experimental sofrem perturbações profundas. A percepção visual enfraquece e as alucinações são mais ativas. Algumas sensações físicas são totalmente falseadas: impressões de flutuação num movimento em espiral, metamorfose do corpo... O indivíduo perde a sensação de que sua bôca ou suas mãos lhe pertencem, ou então êle de repente [illegible] do que cabeça e [illegible] ências de desintegração [illegible] eliminação da barreira su[illegible] objeto frequentemente são co[illegible]das. O indivíduo pode ter a [illegible]ção de ser um todo com um quarto de laranja, com um polvo, com uma criancinha, surgidos em seu sonho, ou com um duplo de si próprio, como se êle se vi[illegible] espêlho. Uma cinastesia [illegible]tica — como por exe[illegible]ista tura de imagens sonor[illegible] alucinações opticas ou as sensações físicas — tende a ampliar o caráter fantástico da experiência. Os próprios pensamentos podem, de repente, dar lugar a visões alucinatórias. As alucinações [illegible]vas, caracteristicas da esquizofrenia, são todavia raramente constatadas, assim como as alucinações aberrantes.

Em compensação, os sentimentos cósmicos e místicos experimentados no decorrer da experiência desempenham um certo papel..." Essas observações foram recolhidas pelo prof. Hanscari Leuner, presidente da Sociedade Européia para a terapia psicolítica. Êle observa: "Erros concernentes ao tempo e ao espaço (como nos sonhos) também são manifestações que surgem regularmente. Elas são descritas como "uma ausência de tempo, uma suspensão do tempo, uma abolição do passado e do futuro". O espaço parece abrir-se e fechar-se. Os objetos perdem sua forma, mudam de consistência, podem tornar-se semelhantes à borracha, comprimidas ou distendidos por forças invisíveis".

UMA DOSE FRACA DE LSD PODE FACILITAR A PSICANALISE

Busch e Johnson foram os primeiros autores que notificaram a volta à uma "terrificante realidade" dos traumatismos da infância em pacientes submetidos a fraca dose de LSD, no decurso de tratamentos psicanalíticos. O método é contraindicado nos casos de personalidade infantil pronunciada, nos indivíduos cujo "Eu" é fraco, o que é evidente.

A psicolise é apreciada sôb "seus aspectos econômicos" pelo prof Leuner: "Se considerarmos que uma psicanalise clássica dura vários anos, a duração média do tratamento, tal como eu o pratico (com a ajuda do LSD ou da psilocibina — CZ,74) é de 11 meses e meio... A terapêutica para as drogas representa uma forma excepcionalmente econômica de tratamento e pode ser aplicada com um despesa relativamente pequena pelo médico assistente..."

"... O LSD ULTRAPASSA AMPLAMENTE O PROBLEMA CIENTIFICO"

Essa observação emana do presidente da Sociedade Psicanalítica italiana, Emílio Servadio. Certamente, o LSD, como droga utilizada por "irresponsáveis", neurosados, ou simplesmente curiosos (em sua maioria jovens) atraídos pelos "paraísos artificiais" entra resolutamente no setor dos termos dramáticos: "pavor, ruina, indignidade, abjeção", Nunca seria demais acentuá-lo. Quanto aos "extases" prometidos e aos "sonhos maravilhosas", pretensamente engendrados pelo LSD, basta reler as observações do professor Leuner para se adquirir a convicção de se tratar antes de uma forma de suplício que os amadores de sensações raras evitariam experimentar, a menos que fôssem masoquistas.

Nos Estados Unidos, o dr. Roy S. Grinker escreveu que "Os efeitos deleterios do LSD tornam-se cada vez mais evidentes" e que "as experiências repetidas com o LSD criam aos poucos uma nova psicopatologia"...

Assim, depois disso, não é de se espantar que a revista "Epoca" (citada por Emílio Servadio) tenha julgado de seu dever publicar um artigo com êste título virulento: "Uma droga terrível está em vias de arruinar a América".

Há no ar um perigo invisivel que se chama Turbulência: pode matar

Turbulência de ar claro é o nome dado a violentos bolsões de ar que se escondem na atmosfera aparentemente clara e serena. E' sabido que essas massas turbilhonantes de ar já arrancaram partes de asa e cauda de aviões, feriram passageiros e aeromoças, e desorientaram sèriamente pilotos. São quase invisíveis pelas técnicas de detecção existentes.

Turbulência de ar claro (TAC) estêve envolvida em onze desastres com aviões civis no ano passado. Dois deles foram fatais. Como consequência da crescente preocupação por um risco que aumenta com a velocidade. O Departamento do Comércio dos Estados Unidos juntou suas fôrças às dos Departamentos de Defesa e Transporte, e às da Administração Nacional de Aeronáutica e Espaço (NASA) em um programa conjunto de pesquisa para desenvolver uma tecnologia que resolva o problema.

O objetivo primário será desenvolver um instrumento aerotransportado que avise o pilôto da presença de turbulência de ar claro a tempo de permitir-lhe evitá-la ou pelo menos preparar-se para o choque. A base para tal aparelho reside do fato da CAT causar alterações físicas mensuráveis nas propriedades atmosféricas, como temperatura, índice de refração, e velocidade e direção do vento.

SEIS MÉTODOS

Dos métodos existentes, o campo reduziu-se a seis: radar, radiometria e microonda, espectrometria, laser, detecção de raio cruzado e sondagem acústica.

Existe a esperança de que, com a modificação dessas técnicas ou com a produção de novas técnicas delas extraídas, possa ser desenvolvido um detector seguro de TAC. Das seis só as técnicas de laser, microonda e espectrometria são autlamente aerotransportáveis. As outras funcionam com base em terra.

O radar parece estar sendo cogitado no momento. Um cientista da Fôrça Aérea dos Estados Unidos disse: "A melhor coisa seria colocar radar no avião, mas não sabemos ainda como miniaturizá-lo e, apesar disso, conservar sua potência."

Todavia, o radar comum não fará o serviço. Será preciso usar radar de feixe estreito, ultra-sensível, para medir o grau de variação dos índices de refração na atmosfera.

Radar tem sido empregado com êxito em terra, mas como alternativa para um sistema aerotransportado, exigiria uma dispendiosa rede nacional.

O radiometro de microonda é um aparelho sensor de temperatura que funciona medindo diferenças termais dentro do ar turbulento. A queda de temperatura, ou gradiente de temperatura, dentro de um sistema turbulento processa-se de áreas de maior intensidade de vento para áreas de menor intensidade, mais ou menos como ondas quebrando-se na praia.

MICROONDAS

Embora o radiometro de microonda possa medir o gradiente e assim obter um perfil de temperatura da turbulência seu alcance é limitado a uns 15 quilômetros, cada vez mais inadequado à medida que aumenta a velocidade dos jatos. Radiometros precisam também ser mantidos em nível, caso contrário captam temperaturas de outros níveis.

A técnica de espectrometria é também em essência um método de medição de temperatura, mas mediante sensibilidade a radiação infravermelha e não a microondas. Está sujeita às mesmas dificuldades que o radiometro de microondas.

A técnica de laser funciona medindo a agitação de partículas de poeira no ar. Um feixe de laser pulsado é refletido por elas e suas velocidades relativas determinam a intensidade do reflexo. Quanto maiores as velocidades, mais intenso é o reflexo, que poderia servir para indicar turbulência. O laser também apresenta o problema da limitação de alcance. Apesar desse inconveniente, o trabalho nêsse terreno prossegue. Um laser de dioxido de carbono pulsado está sendo desenvolvido no Centro de Vôo Espacial Marshall, em Huntsville, Alabama, e será testado dentro de alguns meses.

RAIO CRUZADO

Outra técnica que emprega equipamento leve é o método de raio cruzado. Nêsse método, dois telescópicos, cada um formando ângulo em direção do outro no avião, recolhem luz de dois níveis diferentes no ar. A velocidade do ar é medida pelo tempo que alterações em coisas como movimento de nuvens ou refratividade levam para transferir-se um telescópico para outro. Uma alteração abrupta poderia indicar trurbulência de ar claro.

O método de raio cruzado é limitado pelo movimento do avião, que tenderia a impedir medições significativas. Por isso, já está perdendo terreno. "Por essa razão, não estou interessado nêle como sistema aerotransportado para detectar turbulência à frente do avião", diz William McGowan, tecnologista aerospacial da NASA.

A última técnica, sondagem acústica, envolve análise simples do reflexo produzido por uma antena geradora de ruído. O som refletido por uma área turbulenta seria diferente ao eco de ar não turbulento. O obstáculo aqui é o tamanho da antena necessária.

Um pesquisador da Fôrça Aérea dos Estados Unidos resumiu as técnicas dizendo: "Não podemos ainda ver uma que tenha dado provas de seu valor. Até que alguma seja experimentada e convenientemente testada, será cedo demais para dizer qual funcionará".

PREVISÃO EM GRANDE ESCALA

O passo seguinte após o desenvolvimento de um detector adequado seria um instrumento nacional de previsão de TAC, da mesma forma como hoje em dia o Serviço Meteorológico prevê tempestades, neve e ondas de frio. Até certo ponto, já foi feita previsão, mas inadequadamente.

"A Administração de Serviços de Ciência Ambiental e a Fôrça Aérea estão agora efetivamente fazendo previsões de TAC, baseadas principalmente nos locais onde se mostram gradientes intensos de temperatura e vento", diz o dr. Clayton Jensen, cientista daquela administração. "Radio-sondas em balões colhem dados sôbre temperatura, umidade e pressão, os dados são então reduzidos a um conjunto de equações numéricas e um computador produz a previsão de TAC".

A limitação é principalmente a área atualmente coberta.

"E' grande demais", diz o dr. Jensen. "Desejamos estreitá-la para determinar exatamente a localização de TAC como se faz com uma tempestade".

Vire o copo.

Virar um copo de Skol depois do outro é repetir com as próprias mãos uma das coisas mais gostosas da vida.

Encha o copo.

E vire o copo.

Nada como um copo de cerveja Skol depois do outro, depois do outro, depois do outro.

SKOL International BEER

COMERCIO E REPRESENTAÇÕES MENDES — Rua Conselheiro Mafra, 99, fone 33-74

Distribuidor Exclusivo das CERVEJAS "SKOL" e CARACU — AGUA LINDOYA — Produtos Marte — CHARRUA LIMAO e LARANJA — Whiskys Nacionais e Importado, Conhaques, Vinhos, Licores, Champagnes, etc.

Acervo: Biblioteca Pública SC - Hemeroteca Digital Catarinense

DEPARTAMENTO DE ACIONISTA

Solicitamos o comparecimento dos acionistas abaixo relacionados, nos escritórios da Celesc à rua Frei Caneca n° 152 Agronômica, a fim de receber os certificados decorrentes da reavaliação referente ao exercício de 1969 e, bem assim, os demais acionistas portadores de ações ordinárias, para receber os dividendos de exercícios anteriores, a que fazem jus:

1. Rubens Rudolfo Neumann
2. Leduir Barreto
3. Sophia Schiefler Boabaid
4. Alfredo Victor de Araújo
5. Elizabeth Maria Cherem
6. Júlio A. Coelho de Souza
7. Féris Cherem
8. José Michel Cherem
9. Nagila Cherem
10. Haroldo Vilela
11. Euclides Coelho
12. Elza Borba Saretta
13. Rudolfo Scheidemantel — Herdeiros —
14. João E. Rocha Medeiros
15. Félix F. Silva Pérez
16. Maria Assumpção Rupp

OBS. —

Imprescindível a apresentação dos certificados de Ações atualmente em poder dos acionistas retro.

Florianópolis, 30 de Abril de 1970. —

CELESC

Claudio Arruda Ramos

Chefe Depto. Acionistas

MINISTÉRIO DO INTERIOR — D.N.O.S. — 14° D.F.O.S.
EDITAL DE CONCORRÊNCIA
14° D.F.O.S. n. 01/70

O Presidente da Comissão Permanente de Baixa e Alienação de Bens, do 14° Distrito Federal de Obras de Saneamento, designado pela Portaria n. 131, de 21-03-69, do Senhor Diretor-Geral do D.N.O.S., torna público para conhecimento dos interessados que fará realizar, às 15 horas do dia 13 de maio de 1970, Concorrência para alienação de 1 (uma) camioneta marca Chevrolet e outros materiais considerados inservíveis, na Sede do 14° D.F.O.S., a rua Bulcão Viana, 130, Florianópolis, onde poderão os interessados receber o Edital e demais instruções que se fizerem necessárias.

Florianópolis, 11 de março de 1970.

Eng. AURÉLIO CARLOS REMOR
Presidente da Comissão

BANCO DO ESTADO DE SANTA CATARINA S. A.

Aumento de capital, de NCr$ 5.000.000,00 para NCr$ 10.000.000,00

Subscrição de ações preferenciais

Comunicamos que fica prorrogado para 29 de maio de 1970 o prazo, que se findaria em 30 de abril corrente, para que os Srs. Acionistas possam exercer o seu direito de preferência na subscrição de ações.

Florianópolis, 27 de abril de 1970.

João José de Cupertino Medeiros, Presidente
Jacob Augusto Moojen Nácul, Diretor
José Pedro Gil, Diretor
Ilo de São Plácido Brandão, Diretor
Paulo Bauer Filho, Diretor
Cyro Gevaerd, Diretor

CONCURSO NA FUNDAÇÃO SESP

A FUNDAÇÃO SERVIÇOS DE SAÚDE PÚBLICA, comunica aos interessados que se acham abertas as inscrições para preenchimento do cargo de ESCREVENTE DATILÓGRAFO, com vencimento base inicial, limite de idade e nível de escolaridade:

SALARIO: NCr$ 340,00 mensal
IDADE: 18 à 25 anos incompletos
CURSO: Ginasial completo (Diploma)
CERTIFICADO DE RESERVISTA

E' facultado o teste para ambos os sexos.

Para as inscrições os interessados deverão procurar o Escritório da FSESP (Diretoria Regional de Engenharia Sanitária do Sul) à Rua Esteves Júnior 168 no período de 05 a 07 de maio de 1970 nos horários de 8:00 às 12:00 e 14:00 às 18:00 horas, munidos dos documentos acima.

Eng° Márcio Renato Francalacci
Respondendo pela Direção da DRESSUL

VENDE-SE

Vende-se uma casa de alvenaria com 3 quartos, garagem, quarto de empregada etc., perto da Casa da Amizade do Rotary do Estreito. Tratar neste jornal com Neri Marçal.

VOLKSWAGEN 65 ÚLTIMA SÉRIE

Prêço de ocasião, à vista ótimo estado de conservação. Tratar à rua Santos Saraiva, 630 — Estreito.

ALUGA-SE

"Especial para Repartição Pública". — Uma casa situada à rua Felipe Schmidt, esquina com Pedro Ivo. Informações: Tel. 2536.

IMPOSTO DE RENDA — PESSOAS FISICAS E JURIDICAS — INCENTIVOS FISCAIS
EXERCÍCIO 1970

Reclamações perante a Delegacia Receita Federal
Recursos ao 1° Conselho de Contribuintes.
Pedidos de restituição Empréstimo Compulsório.
Certidões negativas. Registros no C.G.C.
Preenchimento de declarações de rendimento pessoas físicas e jurídicas.
Pareceres. Profissionais especializados.
FLORIANÓPOLIS — STA. CATARINA.
Horário integral.
ATENDE-SE CAPITAL E INTERIOR
Rua TENENTE SILVEIRA , 56 — SALA 8

COMPANHIA CRICIUMENSE DE TELEFONES

Assembléia Geral Ordinária
1ª Convocação
C.G.C.M.F. n° 83.649.608

Pelo presente edital ficam o senhores acionistas convidandos a participarem da Assembléia Geral Ordinária da Companhia, a realizar-se no dia 30 de Maio de 1970, às 14 horas, na sede da Associação Comercial e Industrial de Criciúma, para deliberarem sôbre a seguinte ORDEM DO DIA:

1) — Discussão e deliberação sôbre o Relatório da Diretoria, Demonstração de Lucros e Perdas e demais contas referentes ao exercício de 1969, que se fazem acompanhar do Parecer do Conselho Fiscal;

2) — Eleição do Conselho Fiscal para o corrente exercício e, fixação de seus honorários e os da Diretoria;

3) — Outros assuntos de interesse da Sociedade.

Acham-se a disposição dos senhores acionistas os documentos a que se refere o art. 99, do Decreto-Lei n° 2.627, de 26-09-40.

Criciúma, 15 de abril de 1970.

COMPANHIA CRICIUMENSE DE TELEFONES
Wilson Barata — Diretor

DRA. CLEONICE M. ZIMMERMANN
LARGURA

PSIQUIATRIA INFANTIL

Distúrbios de conduta — Distúrbios da psicomotricidade — neuroses e psicoses infantis — orientação psicológica de pais

Consultório: Rua Nunes Machado, n. 12 — 2° andar — sala 4. Marcar hora de 2a. a 6a. feira das 14 às 18 horas

EXPRESSO RIOSULENSE LTDA.

Linha **FLORIANOPOLIS — RIO DO SUL**

HORÁRIO

Partida de **Florianópolis** À

Santo Amaro às 4,30 e 16,30 horas
Bom Retiro às 4,30 horas
Alfredo Wagner às 4,30 e 16,30 horas
Urubici às 4,30 horas
Rio do Sul às 4,30 e 16,30 horas
São Joaquim às 4,30 horas

Obs. Os horários em prêto não funcionam aos domingos

Linha: **Rio do Sul — Florianópolis**

HORÁRIO

Partida de **Rio do Sul** À

Florianópolis às 5,00 e 14,00 horas
Alfredo Wagner às 5,00, 14,00 e 17,00 horas
Urubici e São Joaquim às 5,00 horas
Ituporanga às 5,00, 14,00 e 17,00 horas

EMPRESA REUNIDAS LTDA.

SAÍDAS DE LAGES	CHEGADA EM FPOLIS.
5,00 horas	14,30 horas
13,00 horas	21,30 horas
21,00 horas	5,30 horas
SAÍDAS DE FPOLIS.	**CHEGADA EM LAGES**
5,00 horas	14,30 horas
13,00 horas	21,30 horas
21,00 horas	5,30 horas

Saídas de Florianópolis — São Miguel do Oeste 19,00 horas diàriamente

Saídas de São Miguel do Oeste — Florianópolis 7,30 horas diàriamente

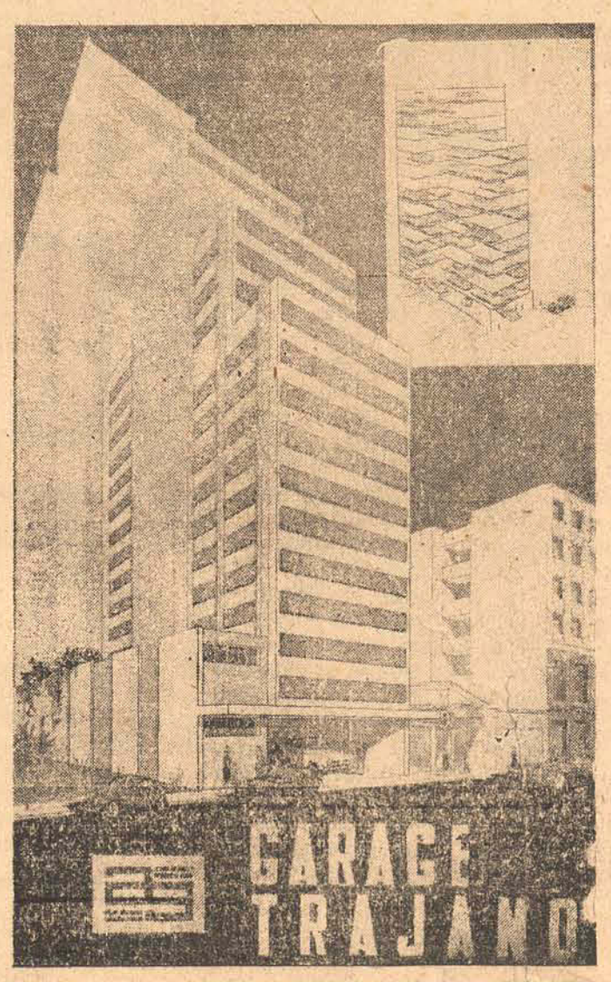

Sudesul e MEC vão integrar Sul num Planejamento setorial

O Ministério de Educação e Cultura, está promovendo reuniões com os organismos de desenvolvimento regionais com o próposito de dar, preliminarmente, conhecimento e divulgar as novas diretrizes para a total integração do Planejamento Setorial, a ser cumprido em todo o território nacional.

A SUDESUL, a quem caberá a tarefa na área da Região Sul, estêve presente com seus técnicos, em reunião realizada no Rio de Janeiro, ocasião em que foram apresentados pelo MEC trabalhos relacionados com a Análise do Planejamento Setorial e Projetos Prioritários. Na mesma oportunidade, ficaram definidas as diretrizes da política dêsse Ministério, na divisão do País em Regiões Educacionais, onde a responsabilidade de implantação do sistema de planejamento, coordenação, acompanhamento e avaliação de os programas e projetos educacionais, ficará afeta às Superintendências Regionais de Desenvolvimento, pertencentes ao Ministério do Interior, cada qual em sua área própria de jurisdição.

Para desincumbir-se dessas atribuições na área dos Estados do Paraná, Santa Catarina e Rio Grande do Sul, a SUDESUL está tomando as primeiras medidas, no sentido de dar cumprimento as instruções trazidas do Rio de Janeiro pela Diretora do DRH — Departamentos de Recursos Humanos, da SUDESUL, Técnico em Educação Ana Maria dos Santos Amantino. Esta sendo programada para os dias 11 e 12 de maio próximo, importante reunião que contará com a presença do Secretário Geral do MEC, Cel. Mauro Costa Rodrigues, secundado pelos técnicos do ASSEPLAN — Assessoria de Planejamento do MEC. Estão sendo, ainda, convidados os organismos especializados no campo da Educação, estaduais e federais, para que tomem ciência e se integrem nessa modalidade preconizada pelo MEC, qual seja, a do Planejamento Setorial, e quando serão debatidos assuntos concernentes à Política Educacional, Projetos Prioritários e Premissas Básicas, no sentido de facilitar a sua imediata implantação.

Também, na mesma ocasião, com a presença do Secretário Geral do Ministério da Educação, serão fixados as primeiras medidas tocantes ao que dispõe o Decreto n. 66.259, de 25 de fevereiro de 1970, sôbre as condições para a utilização da parcela, correspondente à Educação, nas quotas do Fundo de Participação dos Estados, Distrito Federal e Territórios e do Fundo de Participação dos Municípios. É meta do Govêrno, dar dimensões amplas à programação e aplicação dêsses recursos, em forma de Convênio, visando, desta forma, implementar uma política uniforme, levando em conta as conveniências ditadas pelas diferentes características regionais nas áreas estaduais.

REUNIÃO EM PÔRTO ALEGRE

Na reunião que está sendo programada pela SUDESUL, a realizar-se com a presença dos mais altos dirigentes de departamento e organismo federais e estaduais do setor de Educação, o programa de trabalho será desdobrado em forma de apresentação em Plenário e Debates em Grupos. Na programação consta, ainda os seguintes itens: Apresentação do Planejamento Setorial, Política Educacional, Projetos Prioritários, Premissas Básicas, Estudos em Plenário, da sistemática de implantação dos Projetos Prioritários, Apresentação dos Programas para o Sul, pelas Diretorias do MEC, Debates e integração com as Secretarias de Educação dos Estados.

PARTICIPANTES

A reunião está programada para as dias 11 e 12 de maio, na sede da SUDESUL, à Rua Caldas Júnior 114, 20° andar. Contará, além da participação do Secretário Geral do Ministério da Educação e de seus assessores técnicos, com a presença de técnicos da Assessoria do Planejamento, e do Departamento de Recursos Humanos da SUDESUL e de representantes dos Estados da Região Sul.

Estarão presentes os Secretários de Educação: Nelson Fanaya, Valdir Faustino da Silva e Luiz Lesseigneur de Faria, respectivamente do Paraná, Santa Catarina e Rio Grande do Sul: Jorge Alípio Cesar Moreira, Secretário do Planejamento do RGS; Sr. Cleones Bastos, do PLAMEG-SC; dos Presidentes dos Conselhos Estaduais de Educação, Prof. Osvaldo Ferreira de Melo, de SC, Prof. Haroldo Souto Carvalho, do PR e, Pe. José Carlos Nunes, do RGS; Reitores de Universidades, prof. Eduardo Z. Faracco, do RGS, José Mariano da Rocha, de Santa Maria, prof. Delfim Mendes da Silva, de Pelotas, prof. Adolfo Pradel, de Rio Grande, prof. João David Ferreira Lima, da Universidade Federal de Santa Catarina e o prof. Flávio Suplicy de Lacerda, da Universidade Federal do Paraná. Os Superintendentes dos Centros de Integração Empresa/Escola do RGS e do PR, respectivamente prof. Fernando Guerreiro e Guilherme Lindroth e o prof. Freitas Bueno, da CIBPU.

Associação Catarinense de Medicina vê o Pronto Socôrro

O Presidente da Associação Catarinense de Medicina, Dr. Murilo Ronald Capella, informou que a ACM continua trabalhando no planejamento e na organização técnica de um Pronto-Socorro, a ser instalado na Capital do Estado. Pesquisas e levantamento de dados já foram efetuados pela entidade que colheu subsídios em estabelecimentos do gênero em Pôrto Alegre e em Curitiba. Um organograma do Pronto-Socorro já foi elaborado e o Dr. Murilo Capella já manifestou em palestra que proferiu no Lions Clube do Estreito a sua certeza e confiança no sucesso do empreendimento. Nesta oportunidade, êle fêz uma exposição sôbre a necessidade e as possibilidades de implantação de um Pronto-Socorro em Florianópolis, tendo os associados daquele clube de serviço se sensibilizado com a idéia e prometido todo o apoio à iniciativa da Associação Catarinense de Medicina.

Revelou o Dr. Murilo Ronald Capella que tão logo o novo Prefeito de Florianópolis esteja perfeitamente integrado em suas funções e os seus assessôres delineados, pretende fazer ao Sr. Ari Oliveira uma visita em nome da Associação Catarinense de Medicina, levando ao Chefe da Municipalidade os planos de implantação do Pronto-Socorro Municipal de Florianópolis. Disse ainda que dentro em breve será marcada uma reunião na séde da ACM, para a qual deverão ser convidados jornalistas, autoridades ligadas ao setor da saúde, além de clubes de serviço e entidades de classe, a fim de que o trabalho da entidade — de planejamento do Pronto-Socorro — seja divulgado e debatido. Nesta mesma reunião o Presidente da ACM pedirá o apoio de todos os setores representativos dos podêres públicos e da comunidade, para a breve instalação do Pronto-Socorro.

BNH vê casas de plástico planejada pelos cientistas

Com a finalidade de mostrar os seus projetos de construção de casas de plástico e estudar as possibilidades de sua utilização no mercado brasileiro, de acôrdo com o Plano Nacional de Habitação, chegaram ao Rio os cientistas Stephen Paraskevopoulos e Kurt Frisch, convidados pelo BNH e pelo CENPHA.

Além do Rio, os dois cientistas visitarão São Paulo, Pôrto Alegre e Salvador, onde farão conferências sôbre o emprêgo da matéria plástica na construção civil e estudarão as condições econômicas brasileiras para a implantação do projeto. Antes de voltar, dia 18 próximo, apresentarão à direção do BNH um relatório contendo os elementos técnicos necessários à aceleração do programa habitacional do Brasil.

Os Cientistas

Stephen Paraskevopoulos, natural de Atenas, onde se formou em engenharia e arquitetura, tem 26 trabalhos e 8 livros publicados sôbre a utilização do plástico na construção civil, Kurt Frisch, austríaco formado pela Universidade de Viena, membro da Academia de Ciência de Nova York e professor-pesquisador em Detroit, uniu-se a Stephen nos seus estudos de introdução do material plástico na indústria de construção, em substituição aos materiais tradicionais.

Os cientistas, como êles mesmos explicaram, não estão interessados na aplicação imediata de seus conceitos inovadores:

— O que fazemos é estudar novas idéias, que daqui a 5 ou 10 anos poderão ser aproveitadas pelos países de menores possibilidades econômicas. Os produtos tradicionais usados na construção civil, como madeira, cimento, tijolo, e concreto, podem e devem ser renovados, para que se descubra novas formas de viver bem, fácil e barato.

Estudos

Convênio firmado entre o BNH, CENPHA e USAID possibilita a vinda de técnicos norte-americanos especializados em construção civil, para estudar o mercado brasileiro e as possibilidades de implantação de novos métodos de construção, visando ao barateamento das unidades habitacionais.

Evitando falar sôbre as vantagens da aplicação do plástico pela indústria brasileira, por não co- [illegible] condições de nosso [illegible] os cientistas: [illegible] ção de unidades plás [illegible] de todo um esque- [illegible] A visita que fare- [illegible] uma visão exata de como está a situação da petroquímica e do plástico de norte a sul do Brasil. A produção de petróleo e a existência de um complexo de [illegible] ção ou não a pos- [illegible] aplicação de nosso [illegible] idro e material plástico são amplamente usados nos projetos da NASA. Cêrca de 15 milhões de toneladas dos produtos são consumidos anualmente [illegible] norte-americana, sob [illegible] de brinquedos, sapa- [illegible] quadros, guarda-chuvas, carros, televisões, eletro-domésticos, etc.

Acervo: Biblioteca Pública SC - Hemeroteca Digital Catarinense

O ESTADO

Florianópolis, Têrça-feira, 5 de maio de 1970

Deputados querem ouvir Secretários da Fazenda e da Educação sôbre o projeto de lei do aumento

Em sua reunião ordinária de hoje — a primeira da atual sessão legislativa — a Comissão de Constituição e Justiça da Assembléia Legislativa deverá apreciar o projeto de lei governamental que concede aumento de vencimentos ao pessoal civil do Estado. A matéria foi posta em condições regimentais de ser inclusive votada por aquele órgão, devido ser relatada pelo Deputado Nelson Pedrini, cujo parecer, já apensado ao processo, conclui pela aprovação mas solicita as presenças dos Secretários da Fazenda e da Educação no recinto da Assembléia para prestar esclarecimentos complementares.

Ontem os membros da Comissão de Justiça reuniram-se preliminarmente, ocasião em que elegeram os Deputados Nelson Pedrini e Carlos Büchele para exercer, respectivamente, as funções de Presidente e Vice-Presidente. Imediatamente, os dirigentes da comissão determinaram providências a fim de colocar tôdas as principais matérias pendentes de parecer — em número de 47 — em condições de serem submetidas ao voto do plenário.

ARENA OPINA

Ainda com respeito à lei de aumentos, foi informado ontem, pelo líder Zany Gonzaga, da **Arena**, que a bancada majoritária na Assembléia concluirá no decorrer desta semana o relatório que está sendo elaborado à margem do projeto, a propósito das reivindicações formuladas por alguns grupos ocupacionais — especialmente pelo magistério — o que deverá ser entregue com urgência ao Chefe do Executivo. No aludido documento, segundo já foi noticiado por O ESTADO, os parlamentares arenistas enfatizarão junto ao Governador Ivo Silveira a necessidade de serem alterados determinados dispositivos do projeto original, com a finalidade de acolher os pedidos considerados de justiça pela maioria parlamentar.

LEI ORGÂNICA

Argumentando que a falta de legislação atualizada a respeito da administração municipal, em Santa Catarina, está criando uma série de embaraços aos Municípios catarinenses, o Deputado Pedro Harto Hermes dirigiu ontem apêlo à Comissão de Justiça — a quem está afeto a apreciação da nova Lei Orgânica dos Municípios — para que o nôvo diploma que regula a vida administrativa municipal tenha a sua tramitação acelerada naquele órgão.

Adiantou o parlamentar ter recebido constantes pedidos de prefeitos e vereadores das regiões do Meio e Extremo-Oeste, neste sentido, e que considera o momento bastante oportuno para isso, de vez que não há mais perigo da superveniência de legislação federal ou estadual neste particular da administração municipal. De certa forma, disse, justificou-se o atraso que se verificou na apreciação da matéria em virtude da sucessão das leis específicas que foram o AI-13, a nova Constituição Federal de 1969 e a Emenda Constitucional nº 1 à Constituição Estadual. "Mas como já há condições para se votar o projeto — concluiu — "faço êste apêlo à Comissão de Justiça, para que, num prazo razoável, entregue à consideração do plenário a matéria revista à luz das Constituições federal e estadual". Asseverou o 1º Secretário da Assembléia que reconhece o árduo trabalho que terá a Comissão de Justiça para se desimcumbir da missão, "pois o projeto deverá sofrer profundas alterações da parte referente à fiscalização financeira, entre outras".

De outra parte, o Presidente da Comissão de Justiça, Deputado Nelson Pedrini, esclareceu que estão sendo englobados e concluídos os pareceres parciais oferecidos pelos subrelatores do projeto — Deputados Hermelino Laguna, Celso Costa, Carlos Büchele e ex-Deputado Lecian Slovinski — para a elaboração final do parecer na comissão. Acrescentou entretanto que há problemas que ainda suscitam dúvidas, como a reivindicação dos vice-prefeitos, que desejam influenciar o Legislativo para que lhes seja atribuído remuneração. "Talvez a comissão evolua para uma possível **representação** aos vice-prefeitos", disse, "mas somos contrários em princípio à pretendida remuneração. Enfim, a Lei Orgânica somente sairá da Comissão de Justiça depois de maduramente estudada".

Telefone interurbano melhora com a Cotesc

A Companhia de Telecomunicações de Santa Catarina — Cotesc, firmou contrato no valor de ..... NCr$ 60.560,00 com a Conti Engenharia Ltda. — Coenco, visando a instalação de estações do sistema U.H.F. (Ultra High Frequency) nas cidades de Florianópolis, Tubarão, Imbituba, Criciuma e Laguna. As obras de instalação da moderna aparelhagem deverão estar concluídas no dia 30 de junho vindouro.

De outra parte, a Cotesc realizou Assembléia Geral Ordinária para aprovação do Relatório da Diretoria, Balanço Geral, Conta de Lucros e Perdas, e Pareceres dos Conselhos de Administração e Fiscal. A assembléia contou com a presença dos acionistas Cleones Bastos, Ivan Mattos, Mário Brusa e Marcos Bandeira Maia. Na oportunidade, foram reeleitos os membros do Conselho Fiscal nas pessoas dos Srs. Waldir da Luz Macuco, Leone Carlos Martins, Geraldo Gama Sales, Hoyêdo de Gouvêa Lins, Onilo Costa e Evaldo Moritz.

A Assembléia Geral foi presidida pelo Secretário Armando Caill Bulos, que ao encerrar o encontro afirmou que "em nome do Govêrno do Estado reitero à Diretoria da Cotesc o voto de aplauso e confiança pelo excelente resultado alcançado no exercício de suas funções e expresso a satisfação de que o Governador Ivo Silveira vem acompanhando o desenvolvimento da Cotesc cujas metas alcançadas vêm de encontro ao interêsse do povo e à projeção do Estado no setor das telecomunicações".

A Flor da Pele vai ao TAC na quinta-feira

O Departamento de Cultura do Estado confirmou para às 21 horas de quinta-feira a estréia da peça **A Flor da Pele**, de Consuelo de Castro. O espetáculo, que será encenado até domingo próximo, será dirigido por Flávio Rangel e terá como atôres Herry Salles e Mirian Mehler. No sábado, o Teatro Álvaro de Carvalho terá uma sessão especial às 19 horas para os estudantes, ao prêço de ..... NCr$ 3,00, sendo que após a apresentação da peça haverá um debate entre a platéia, atores e diretor.

Cooperativa Habitacional vai se reunir

A Cooperativa Habitacional Intersindical de Florianópolis realizará no dia 16 dêste mês a sua Assembléia Extraordinária, para a qual convoca todos os associados, oportunidade em que procederá o sorteio das casas do "Conjunto Habitacional Max Schramm", a ser construída na Trindade. Segundo fonte da Cooperativa, serão sorteadas ainda 24 unidades em construção no Saco dos Limões

Vacina contra varíola começa campanha dia 21

O Secretário Antônio Moniz de Aragão, da Saúde, informou ontem que a campanha a ser encetada visando a erradicação da varíola no Estado será iniciada no dia 21, depois que chegarem a Florianópolis os membros da equipe de vacinação do Ministério da Saúde. O Secretário recebeu ontem em seu gabinete o coordenador da campanha, Dr. Cláudio de Amaral Junior, que assegurou a vinda de 40 viaturas com vacinadores para trabalhar em todo o Estado. O lançamento oficial da campanha em Florianópolis será em ato público, para motivação da população. A vacinação será feita com o emprêgo de pistolas especiais, estando a Secretaria da Saúde providenciando uma sede para a campanha, incluindo alojamento para o pessoal e material de trabalho.

Revelou o Secretário Antônio Moniz de Aragão que a varíola em Santa Catarina não é problema, acreditando que a campanha terá mais um sentido formal, face ao compromisso internacional do Brasil de fazer erradicar a varíola em todos os Estados. Para a Secretaria, o número de casos de varíola em Santa Catarina é inexpressivo.

Apicultura prepara o seu Congresso

A Associação Latino-Americana de Apicultura considerou o I Congresso Brasileiro de Apicultura marcado para o período de 8 a 10 do corrente, na Capital, como o II Congresso Latino-Americano de Apicultura, que seria realizado no México.

Além dos apicultores, técnicos e professôres especializados da Argentina, já solicitaram inscrições para o encontro diversos apicultores do Uruguai.

Polícia Militar celebra hoje o dia do seu 135º aniversário

A Polícia Militar do Estado completa hoje 135 anos de existência, iniciando o seu programa festivo às 8 horas com uma Missa Campal no Quartel-General, acompanhado pelo Coral da Universidade Federal de Santa Catarina. As 8h40m a tropa formada ouvirá a Ordem-do-Dia baixada pelo Comandante Fábio de Moura e Silva Lins, seguindo-se o hasteamento das bandeiras Nacional e do Estado. Às 9h15m a PM desfilará em continência ao Governador do Estado, na Praça XV de Novembro.

Fundada no longínquo ano de 1835, durante o período em que o Comendador Feliciano Nunes Pires presidia a então Província de Santa Catarina, a Polícia Militar do Estado festeja hoje mais um aniversário, comemorado especialmente na Semana 70. Ontem às 15 horas, no Salão Nobre do Quartel General da Polícia Militar, com a presença do Comandante da Escola de Aprendizes Marinheiros, representante dos Comandos do 5º Distrito Naval, 14º BC e Destacamento de Base Aérea, além do presidente da Federação Atlética Catarinense, foram entregues pelo Comandante da PM os prêmios dos melhores colocados nas competições esportivas disputadas em comemoração à Semana 70. Após a entrega dos prêmios foi servido um coquetel aos presentes. Às 20h30m, no Teatro Álvaro de Carvalho, com entrada franqueada ao público, realizou-se um Concêrto Sinfônico da Banda de Música da Corporação e apresentação do Band Show da Polícia Militar. Um dos pontos mais marcantes do programa festivo da PM será a aposição de flôres no Obelisco do Centenário, como homenagem aos mortos da Corporação, às 8h55m no Quartel-General. O programa comemorativo será encerrado às 10h55m com um coquetel oferecido ao pessoal da reserva e reformado.

Tomam posse Prefeitos da área de Segurança

Em solenidade presidida pelo Governador Ivo Silveira, às 16 horas de ontem, no Palácio dos Despachos, foram empossados os novos Prefeitos dos três municípios considerados áreas de segurança. Os recém-nomeados para os cargos e empossados ontem pelo Chefe do Executivo Estadual foram os Srs. Hélio Wassung, Coronel Olavo Rech e Gilberto José Gök, respectivamente para as Prefeituras de São Miguel do Oeste, Dionísio Cerqueira e Itapiranga.

O ato de assinatura do têrmo de posse foi precedido da leitura do documento, realizada pelo professor Nelson Luiz Teixeira Nunes, Chefe do Cerimonial do Palácio do Govêrno, seguindo-se o juramento do Govêrno, seguindo-se o juramento dos empossados.

Falando na ocasião, o Governador Ivo Silveira afirmou que os novos Prefeitos eram delegados do Govêrno do Estado e do Govêrno da República, "pois sua escolha recebera a concordância do Presidente Emílio Garrastazu Médici certo de que correspondera aos anseios da comunidade e do povo dos três municípios do Extremo-Oeste de Santa Catarina". Finalizou o Chefe do Executivo Estadual dizendo da grande responsabilidade de cada um dos vereadores em promover o desenvolvimento dos três municípios, além de prestigiar a unidade e coesão do partido do Govêrno.

Em nome dos empossados falou o Prefeito de São Miguel do Oeste, Sr. Hélio Wassung, ressaltando que os Govêrnos do Estado e da República "podem contar com o nosso melhor trabalho e dedicação, já que tomaremos como exemplo a administração do Governador Ivo Silveira, cuja projeção é excepcional na área do Extremo-Oeste de Santa Catarina".

Ao ato de posse dos novos Prefeitos de São Miguel do Oeste, Dionísio Cerqueira e Itapiranga estiveram presentes o Secretário Dib Cherem, da Casa Civil e os Deputados Elgidio Lunardi, Antônio Pichetti, Angelino Rosa, João Custódio da Luz, Fernando Bastos, Henrique Córdova, Francisco Canziani e Epitácio Bittencourt.

Bancos tem formulário de declaração

A Assessoria de Relações Públicas da Delegacia da Receita Federal em Florianópolis está alertando aos contribuintes que ainda não receberam em suas residências o formulário para preenchimento da declaração de Impôsto de Renda, que o referido formulário poderá ser conseguido nos estabelecimentos bancários autorizados. Os contribuintes deverão preenchê-lo indicando o número de inscrição recebido na notificação do ano passado. Esclarece ainda a Delegacia da Receita Federal que, em caso de dúvida, o referido número de inscrição poderá ser fornecido pela Secção de Fiscalização da Delegacia, em Florianópolis.

PM morre no cumprimento do seu dever

No último sábado, quando procurava apartar uma briga entre três indivíduos, na rua Paula Ramos, próxima ao Cemitério de Coqueiros, o soldado da PM Nilton Cardoso Xavier, casado, 23 anos, residente naquela rua, foi assassinado com um só golpe de faca, desferido no seu peito direito por João Batista Nunes, prêto, solteiro, 21 anos, morador na mesma via pública. O praça da PM foi conduzido ao Hospital Coronel Lara Ribas, da Polícia Militar, e de lá para o Hospital Celso Ramos onde faleceu às 0h15m de domingo, 2 horas depois de esfaqueado. O corpo do soldado, após autopsiado, foi entregue à família, enquanto a Delegacia de Segurança Pessoal continua suas investigações procurando localizar o autor da morte do soldado, que se evadiu após o crime.

S A L — CONVITE

A Sociedade Amigos da Lagôa, convida todos os seus associados e Exmas. famílias para homenagear o Coronel Ary Oliveira, nôvo Prefeito da Capital, no seu jantar mensal a ser realizado sexta-feira, dia 8 de maio, às 20 horas no Restaurante Mariluz, na Lagôa da Conceição.

Irmandade do Senhor Jesus dos Passos e Hospital de Caridade

MISSA EM AÇÃO DE GRAÇAS

De comissão do Desembargador Provedor, em exercício, convido os Irmãos e Irmãs para a missa que se celebrará na nossa Capela no dia 5 de maio próximo, às 8 horas, em Ação de Graças pela passagem do 90º aniversário natalício do nosso digno Irmão Provedor, Comendador Desembargador João Silva Medeiros Filho.

Oficiará a cerimônia religiosa S. Exa. Revma. D. Afonso Niehus, DD. Arcebispo Metropolitano.

Consistório da Irmandade, em 29 de abril de 1970.

Américo Vespúcio Prates — Adjunto do Irmão Secretário.

Acervo: Biblioteca Pública SC - Hemeroteca Digital Catarinense