

Intese do Boletim Geometeorologia de A. Seixas Netto válida até às 23h18m do dia 1º de maio de 1970. RENTE FRIA: Negativo; PRESSÃO ATMOSFERICA MEDIA: 1012,0 milibares; TEMPERATURA MEDIA: 19,0º centígrados; UMIDADE RELATIVA MEDIA: 89,7%; Cúmulus - Stratus - Tempo médio: Estável.

INFORMA Os Contabilistas de Florianópolis, comemorando a passagem do DIA DO CCNTABILISTA, transcorrido no dia 25 de abril, farão realizar um jantar de confraternização na Lagoa da Conceição, dia 2 de maio, às 19h30m. DIFAC LIMITADA - Rua Jerônimo Coelho, 325 - telefones 30-77 e 2738

## SINTESE

TREZE DE MAIO

O Sr. Luiz Nandi, Presidente da Cooperativa de Eletrificação Rural de Treze de Maio foi eleito para o cargo de Coordenador Geral do Conselho de Desenvolvimento daquele município, durante encontro realizado com a finalidade de estruturação de comissões e eleição dos coordenadores da entidade.

Ainda como resultado do encontro, foram criadas as comissões de Saúde e Agricultura cujas atribuições foram fixadas de acordo com a análise dos problemas prioritários que afetam o desenvolvimento sócio-econômico de Treze de Maio.

### BOTVERA

Foi sepultado quarta-feira em Botuverá o Padre Afonso Kurtick, varão da paróquia local. Padre Afonso estava internado no Hospital Consul Carlo Renaux de Brusque onde tinha sido operado de pitonite, vindo a falecer em consequência.

### ITAJAI

Será realizado em Itajai no próximo a 3 o 5º Encontro Regional de Filatelistas. O Encontro se realizará na Sociedade Guarani, com início às 8 horas e participação colecionadores de Brusque, Blumenau, Joinville, Itajai e Florianópolis, que debaterão assuntos de interesse filatélico, relacionado com futuras exposições e intercâmbios de selos e moedas.

### BLUMNAU

Proseguem em Blumenau os preparativos para a Festa do Divino Espírito Santo a realizar-se nos dias 16 e 17 de maio nos pavilhões da PROEB. O Virio da Paróquia Frei Ezequiel, juntamente com os esteiros estão tomando todas providências para o mar brilhantismo das festividades. A renda das festividades reverterá em benefício obras de ajardinamento a praça localizada nos fundos da Igreja Matriz de Blumenau.

### SAO MIGUEL DO OESTE

Cento e setenta e um professores das escolas primárias rurais da Região de São Miguel do Oeste participaram recentemente treinamento em Educação Alimentar, promovido pelas equipes da Acaresc, em cumprimento ao acordo existente entre a entidade, a Secretaria da Educação e entidades municipais de ensino.

Durante os cursos professores tiveram oportunidade de participar de aulas práticas e teóricas sobre técnica dos alimentos, cultivo de hortas, e desenvolvimento da educação alimentar em programas com jovens escolares.

### EMPRESA EDITORA O ESTADO LTDA

Administração, Redação e Oficinas: Rua Cônego Mafrá, 160 - Caixa Postal 139 - Fone 3022 - Florianópolis - Santa Catarina / DIRETOR: José Maria Comelli / SUPERINTENDENTE: Marcílio Mos Filho / EDITOR: Luis Inácio Tancredo / GRÁFICO: Osmar Antônio Stein / SUB-GERENTE: Roberto Mariot / REDAÇÃO: Sérgio Costa Rames, Antônio Kowalski Sobrinho, João Lopes e Pedro Patella - A. S. Lara - L. Rua Vitória, 657 - Palegre - Propal Propaganda Representações Ltda. - Coronel Vicente 156.

# Nôvo Prefeito assume pedindo colaboração



Florianópolis tem desde ontem um novo governante. Trata-se do Coronel Ari Oliveira que foi indicado pelo Governador Ivo Silveira e que teve seu nome referendado pela Assembléia Legislativa. O ato de posse foi realizado no Palácio dos Despachos perante as mais altas autoridades de Santa Catarina.

Em seu discurso de posse o novo Prefeito Municipal afirmou que administrará a cidade plenamente em sintonia com o Executivo Estadual, pois entende que a Prefeitura é uma Secretaria dos Negócios do Estado. A transmissão do cargo deu-se no Gabinete do Prefeito, ocasião em que o vereador Nagib Jabor empossou o Sr. Ari Oliveira.

O Prefeito Ari Oliveira enviou sua primeira mensagem aos florianopolitanos através de O ESTADO, que está na última página.

# Nôvo mínimo vigora a partir de hoje: SC 25%.

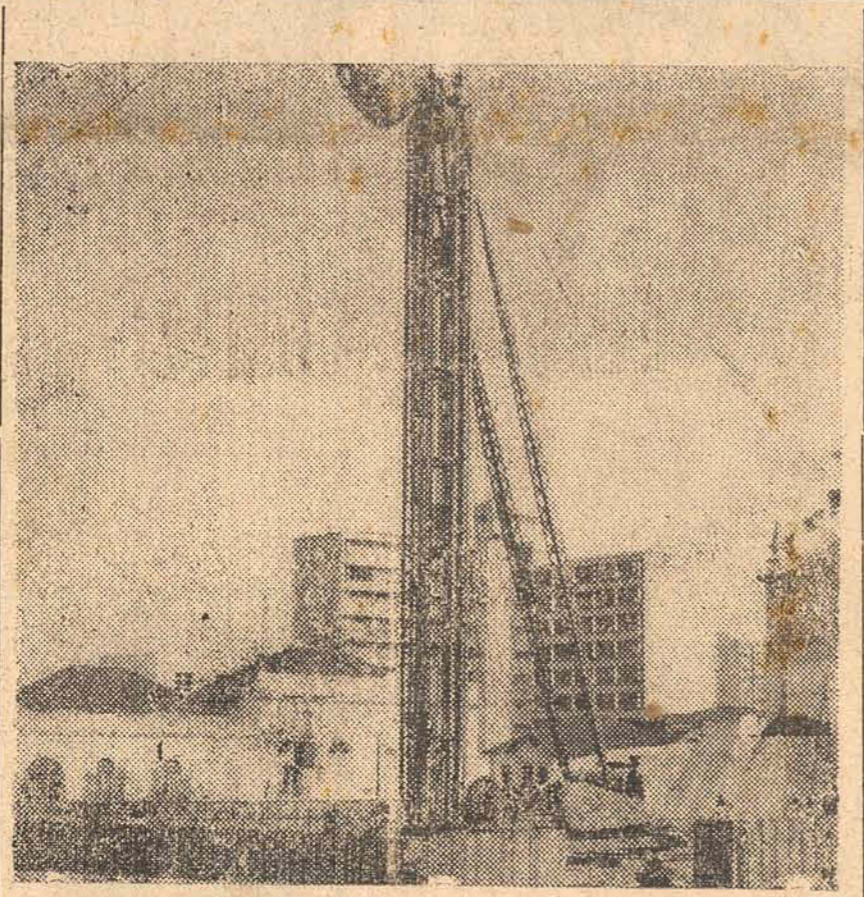

O Plameg iniciou as obras de construção do Palácio da Cultura, retardada em virtude da complexidade das fundações e difíceis de serem executadas. A estrutura tem prazo de conclusão em 12 meses e em igual período deverá estar concluída a obra. O prédio contará com doze pavimentos, dos quais cinco serão destinados à instalação da Biblioteca Pública.

## Cultura tem sua casa em construção

O Presidente Garrastazu Médici assinou Decreto ontem, estabelecendo os novos índices do Salário Mínimo, que passa a vigorar a partir de hoje, Dia do Trabalho. Em Santa Catarina o aumento foi da ordem de 25%, ficando a 1ª Sub-Região que compreende as cidades de Florianópolis, Blumenau, Brusque, Campos Novos, Concórdia, Criciúma, Gaspar, Ilhóta, Itajai, Joaçaba, Joinville, Lages, Lauro Müller, Orleans, Siderópolis, Porto União, Tubarão e Urussanga, com o salário de NCr\$ 177,40 e os demais municípios com o salário de NCr\$ 156,00.

Os demais Estados apresentam a seguinte tabela: Acre - NCr\$ 134,40; Amazonas, Rondônia e Roraima - NCr\$ 134,40; Pará e Amapá - NCr\$ 134,40; Maranhão - NCr\$ 124,80; Piauí - NCr\$ 124,80; Ceará - NCr\$ 124,80; Rio Grande do Norte - NCr\$ 124,80; Paraíba - NCr\$ 124,80; Pernambuco (1ª Sub-Região) - NCr\$ 144,00 e (2ª Sub-Região) - NCr\$ 124,80; Alagoas - NCr\$ 124,80; Sergipe - NCr\$ 124,80; Bahia (1ª Sub-Região) - NCr\$ 144,00 e (2ª Sub-Região) - NCr\$ 124,80; Minas Gerais - NCr\$ 177,60; Espírito Santo - NCr\$ 156,00; Rio de Janeiro (1ª Sub-Região) - NCr\$ 187,20 e (2ª Sub-Região) - NCr\$ 177,60; Guanabara - NCr\$ 187,20; São Paulo (1ª Sub-Região) - NCr\$ 187,20 e (2ª Sub-Região) - NCr\$ 177,60; Paraná (1ª Sub-Região) - NCr\$ 170,40 e (2ª Sub-Região) - NCr\$ 156,00; Rio Grande do Sul - NCr\$ 170,40; Mato Grosso - NCr\$ 144,00; Goiás - NCr\$ 144,00 e Distrito Federal - NCr\$ 177,60.

O Decreto de reajustamento dos índices do Salário Mínimo estabelece ainda que "o salário mínimo para os menores de 16 a 18 anos será igual a 75% do estabelecido na nova tabela e para os menores de 16 anos, assim como os entre 16 e 18 anos, sujeitos à formação profissional metódica, o salário mínimo não será inferior a 50% do estabelecido na nova tabela".

Estabelece também o Decreto do Presidente da República que será aplicado o disposto na lei nº 5.381, de 9 de fevereiro de 1968, aos municípios que vierem a ser criados durante a vigência do presente decreto, ou seja de três anos. Finalmente, dispõe que para os trabalhadores que tenham fixado por lei o máximo da jornada diária de trabalho em menos de 8 horas, o salário mínimo será igual ao da nova tabela, multiplicado por 8 e dividido por aquele máximo legal.

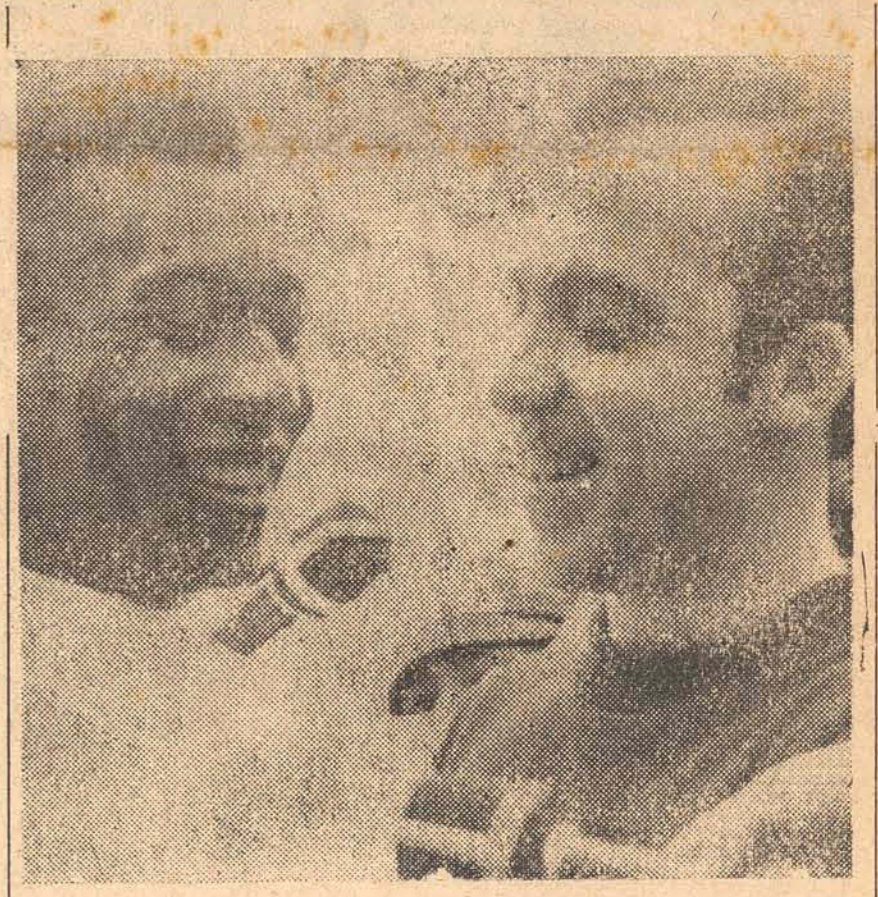

## Pelé e Tostão a dobradinha do México

Pelé e Tostão jogaram contra a Austria, e o teste provou que os dois têm tudo para rearmar a grande dupla das eliminatórias, mostrando a Zagalo que são insubstituíveis, e os escolhidos do público e imprensa. A torcida só espera que no México Zagalo mantenha a mesma dobradinha que é o desejo de 90 milhões de brasileiros.

# Emenda Constitucional não tem apoio da Arena

Dirigentes da Arena disseram que o Partido não deverá dar apoio ao projeto de emenda constitucional que será elaborado pelo Deputado Tales Ramalho do MDB, estabelecendo que o número de deputados será fixado de acordo com o índice populacional - como era na Constituição de 67. O parlamentar opositorista foi o primeiro a criticar o critério determinado na nova Constituição, segundo a qual o número de de-

putados será fixado na proporção dos eleitores inscritos. De outra parte o Senador Lino de Matos apresentou emenda ao projeto do Governo que dispõe sobre a realização de eleição em 1970, estabelecendo que "o número de representantes de cada Estado da Federação à Câmara Deputados e às Assembléias Legislativas para a legislatura de 1971-1974 será o mesmo da legislatura 1966-1970" (Página 2).

# Seleção embarca hoje e torcida fica confiante

Em vôo especial, havendo apenas uma parada em Lima, embarca hoje para Guadalajara a Delegação do Brasil. Após o jogo de quarta-feira contra a Austria, quando o time nacional se apresentou muito bem, a confiança voltou a reinar na torcida brasileira, e todos são unânimes em dizer que com Pelé e Tostão no time a conquista do título está mais fácil.

Administrador José de Almeida, cozinheiros Mário e Edson, vão ao México, onde os preparativos para a seleção Nacional que Guadalajara será com um jantar oferecido pelo Governador do Estado posteriormente o governador também um banquete. Grupos populares e torcidas foram para os aeroportos para os jogadores. LARANJA - Whisky

# Lino de Matos apresenta emenda para manter mesmo número de deputados

O Senador Lino de Matos, presidente do MDB de São Paulo, apresentou emenda ao projeto do Governo que dispõe sobre a realização de eleições em 1970, estabelecendo que "o número de representantes de cada Estado da Federação à Câmara dos Deputados e às Assembleias Legislativas para a legislatura de 1971-1974 será o mesmo da legislatura 1966-1970".

Justifica sua iniciativa dizendo que o dispositivo constitucional que determinou o cálculo de representação proporcional ao número de eleitores e não mais à população não é auto-aplicável, necessitando de Lei Complementar do Congresso, a qual no seu entender, poderá ser examinada mais tarde, dando tempo ao Estado prejudicado de intensificar a qualificação de seus eleitores, para evitar a diminuição de suas representações no Congresso.

### OUTRAS EMENDAS

Até o fim da tarde de ontem a

secretaria da Comissão Mista havia recebido apenas quatro emendas ao projeto do Executivo. Uma de autoria do Senador Bezerra Neto, emedebista de Mato Grosso, reabre o prazo de filiação partidária para as eleições de 15 de novembro, fixando-o até 15 de agosto, sob a argumentação de que há necessidade de se estimular a atividade partidária, dando-se todas as oportunidades aqueles que desejam candidatar-se.

O Deputado Clodoaldo Costa (ARENA-BA), por sua vez, apresentou emenda permitindo que o convencional, na escolha dos candidatos do partido ao Senado, vote tantas vezes quantas forem as vagas a serem disputadas no Estado. A legislação atual permite apenas um voto do convencional.

A quarta emenda, de autoria do Senador Lino de Matos, manda acrescentar um artigo ao projeto, dispondo que "o Senado Federal

a Câmara dos Deputados, as Assembleias Legislativas e as Câmaras Municipais poderão colocar dependências dos seus prédios à disposição das agremiações partidárias para as instalações de suas sedes, desde que o façam sem discriminação entre partidos".

### PRAZO

O vice-líder da ARENA, Cantídio Sampaio informou, que o partido vai aguardar extinguir-se o prazo para apresentação de emendas, para poder estudá-las em conjunto com o relator, Senador Eurico Rezende. Ainda não foi aventada a possibilidade da apresentação de um substitutivo, como aconteceu no caso da Lei de Inelegibilidades, mas todas as emendas que tiverem por fim aprimorar o projeto governamental serão consideradas e levadas a debate com o Presidente da República, a fim de que possam integrar ou não, o parecer do relator.

# Empresas de Seguro pedem aumento

As companhias seguradoras solicitaram ao Governo um aumento de 20% nas atuais tarifas de seguros, em caráter de emergência, para atenuar as consequências da crise por que passou o setor em 1969 e que teria se acentuado durante o primeiro trimestre deste ano.

A reivindicação foi encaminhada ao Ministro da Indústria e do Comércio.

### REVISÃO TARIFARIA

A principal reivindicação do setor segurador, no entanto, é de longo prazo. Desejam os empresários que as autoridades reexaminem profundamente o atual sistema - tarifário vigente para os ramos elementares, que exclui o seguro de vida, e que foi instituído em 1940.

O aumento solicitado é para vigorar por dois anos, para dar tempo aos estudos e às revisões que se fizerem necessárias. Estão excluídos da solicitação de aumento os ramos vida e o seguro obrigatório de responsabilidade civil de proprietários de veículos.

Afirmam os empresários que durante os últimos 30 anos o equilíbrio quantitativo e qualitativo entre o valor dos prêmios e o valor do risco por sinistro foi quebrado no Brasil em função do desenvolvimento industrial e que a crise observada no setor durante o ano passado, e que se prolonga aparentemente, é consequente desse fato. Em resumo, o índice de sinistros apresentou um incremento que não foi seguido pelo índice de crescimento dos prêmios havendo uma alteração na estrutura do mercado que também não foi seguida pela estrutura tarifária.

### CONCORRÊNCIA

Segundo as seguradoras privadas, o grau de competição existente entre as 200 empresas que operam no Brasil foi agravado pela crescente participação estatal no mercado, através da incorporação e do controle acionário de seguradoras operando em condições privilegiadas.

Tal presença do setor estatal no mercado estaria perturbando e desvirtuando a concorrência e a sua continuidade prejudicaria a normalidade do mercado na medida em que a tendência natural das empresas privadas é a associação ou fusão de capitais.

A tese dos empresários é a de que no processo de incorporação ou fusão de capitais a competição torna-se mais acirrada e que a presença de companhias estatais no mercado só se justificaria para preencher lacunas ou deficiências das seguradoras privadas.

Como medida de ordem mercadológica, as seguradoras sugeriram também o equacionamento do problema, "pois o Estado não tem motivo de interesse público para fazer as vezes do empresário no mercado de seguros".

## EXPRESSO FLORIANÓPOLIS

Na celebração do 1º de maio de 1970, o Expresso Florianópolis Ltda. registra o seu reconhecimento ao trabalhador incansável que no cumprimento das suas tarefas, em qualquer ponto do País, aproxima os homens de boa vontade e conduz o progresso e o bem estar ao povo brasileiro de todos os Estados da Federação. Nas múltiplas formas de trabalho, qualquer uma delas engrandece e enobrece. No dia do trabalhador, a ele o nosso respeito e as nossas homenagens.

## Instituto de Reforma Agrária de Santa Catarina — IRASC

O Instituto de Reforma Agrária de Santa Catarina — IRASC — saúda nesta data o bravo trabalhador catarinense que, com a força do seu trabalho, ajuda a edificar, em paz e prosperidade, a grandeza deste Estado. Envia também nesta data a sua saudação especial ao trabalhador do campo, este sementeiro de riquezas que faz brotar do seio da terra os produtos que abastecem os celeiros e os lares de Santa Catarina.

## Fundição Sapé

Na celebração do Primeiro de Maio, a Fundição Sapé vem reiterar a confiança que sempre depositou nas relações de ordem e trabalho entre aqueles a quem compete a direção e execução dos negócios que formam os diversos setores de fortalecimento à economia catarinense. Ao trabalhador, na data que lhe é consagrada, aqui fica a sua mensagem de paz, reconhecimento e estímulo.

## Prefeitura Municipal de Itajaí



JULIO CESAR, Prefeito Municipal de Itajaí, tem a grata satisfação de saudar os trabalhadores do seu Município na grande data dedicada ao Trabalho.

Itajaí, 1º de maio de 1970.

# EMACIM

Empresa Municipal de Artefatos de Cimento

### FABRICA

#### DE LAJOTA

- sextavada

- quadrada

#### TUBO PRENSADO

de

20 cm

30 cm

40 cm

50 cm

60 cm

#### TUBO ARMADO

60 cm

1,00 mt.

#### LADRILHO

- comum

- especial

#### MOURÃO

- reto

- quebrado

- escora

#### MEIO - FIO

ESTAQUETA

POSTE P/ABRIGO

E

#### OUTROS

ARTEFATOS

Estrada Virgílio Várzea — Itacorobi  
Caixa Postal - 1078 — Telefone - 2884  
End. Telefônico: EMACIM  
FLORIANÓPOLIS — Sta. Catarina

A Empresa Municipal de Artefatos de Cimento — EMACIM — na data consagrada ao trabalhador, rende as suas melhores homenagens a esta laboriosa classe que vem contribuindo de maneira decisiva pela edificação da grande Nação Brasileira, em perfeita harmonia e em reverente respeito aos Poderes constituídos, numa afirmação de que reside na paz, no esforço e na determinação o êxito da caminhada que o Município de Florianópolis, o Estado de Santa Catarina e o nosso País, vem empreendendo ao alcance do grandioso futuro que lhes está reservado.

# EM C. RAMOS S. A. VOCÊ COMPRA QUASE BRINCANDO

SEU

WOLKSWAGEN



Converse com os proprietários de volks adquiridos em C. RAMOS S. A. Faça perguntas. Não sobre o carro (do volkswagem não se precisa dizer mais nada). Pergunte como o adquiriu. Ai vai ser bruto fazer outra pergunta. Pois o seu entrevistado só vai falar em vantagens, vantagens, vantagens. E se o adquiriu através do FUNDO CO-

MUM SOMARC, você terá que formular a segunda pergunta senão, bem, senão ele não para mais de falar. Não o julgue um «chato», na situação dêle você faria o mesmo. Ah! A segunda pergunta? É sobre assistência técnica e nós damos a resposta: Além de comprar quase brincando o seu volkswagen, você conta com a mais perfeita ASSISTÊNCIA TÉCNICA de Santa Catarina.



**C. RAMOS S. A.**  
COMERCIO E AGÊNCIAS

RUA CEL. PEDRO DEMORO, 1466  
FLORIANÓPOLIS - S. C.

revendedor de  
AUTOMÓVEIS



### SAUDAÇÃO

AO HONRADO E NOBRE POVO DE SANTA CATARINA, na data em que mundialmente se comemora o Dia do Trabalho, desejo, na qualidade de representante dos Catarinenses no Senado Federal, e Presidente do Diretório Regional do Partido Aliança Renovadora Nacional (ARENA), formular os mais efusivos votos de saúde, paz e prosperidade.

O nosso glorioso Estado de Santa Catarina, que por tradição, e reconhecidamente, conta com um povo trabalhador e dinâmico, vem contribuindo, com seu esforço, para o seu próprio desenvolvimento e progresso, e da Federação Brasileira.

Estando sempre atentos, com dedicação e empenho, nas elevadas funções que nos foram confiadas, para contribuir, junto aos responsáveis pela Administração do Estado e do País, no sentido de proporcionar sempre melhor padrão de vida e condições sociais a esse respeitável e laborioso povo Catarinense.

Com os cordiais cumprimentos do  
Senador Atílio Fontana

### Prefeitura Municipal de Biguaçu

Paulo Wildner, Prefeito Municipal de Biguaçu, associando-se a todas as manifestações de apreço e homenagem que nesta data se tributam ao trabalhador, envia a sua mensagem de fé e confiança no trabalho obreiro àqueles que, muitas vezes anônimamente, contribuem com seu esforço e com o suor para a grandeza do nosso Estado e do nosso País.

### DIMACO

DISTRIBUIDORA DE MATERIAIS DE CONSTRUÇÃO LTDA.  
"DO ALICERCE AO TELHADO"

MADEIRAS - ESQUADRIAS - TINTAS - SANITARIOS - MATERIAL ELÉTRICO E HIDRÁULICO - CIMENTO - CAL - TIJOLOS, ETC.  
RUA DR. FULVIO ADUCCI N. 258  
FILIAL EM BARREIROS

Saída no dia de hoje o trabalhador brasileiro, o construtor deste grande País.

### Parque de Diversões "Estrela do Sul"

Roda Gigante — Sombreiro Mexicano — Patinha Infantil — Jatinho — Pista de Choque — Mini Pista à Gasolina — Tiro ao Alvo — Palácio do Riso e outras atrações

ACEITA PROPOSTA PARA EXPOSIÇÕES

Tratar à rua Gal. Bittencourt, 157 — FLORIANÓPOLIS — S. C.  
Deseja aos trabalhadores que esta data a eles consagrada alcance em sua plenitude o seu grande significado, dela emanando tranquilidade, paz e estímulo para o futuro.

### MÜLLER & FILHOS

Hoje é Dia do Trabalho. Um dia que todos rendem homenagem ao trabalhador em geral, aquele cidadão humilde que é uma das vigas mestras do desenvolvimento de uma nação. A Nação Brasileira tem sentido o grande impulso motivado pela ação da laboriosa classe que a coloca em plano igual às demais nações.

Ao transcurso de mais uma data em comemoração do Dia do Trabalhador, a firma Müller & Filhos envia sua mensagem de otimismo ao operariado catarinense e em particular ao Florianopolitano que trabalham para edificação de um Brasil melhor.

# Govêrno dá assistência para pesquisa mineral

O Presidente Médici assinou decreto estabelecendo normas para a assistência financeira à pesquisa mineral, bem como à investigação e ao seu processo de beneficiamento. Na exposição de motivos, o Ministro Dias Leite disse que o decreto corresponde a mais uma etapa da série de medidas que vem sendo tomada pelo Govêrno para ativar a descoberta e promover a exploração dos recursos minerais do País.

Acentuou que estão estabelecidas no decreto normas gerais a serem seguidas pela Companhia de Pesquisa de Recursos Minerais (CPRM) e pelos bancos que com ela venham a colaborar no financiamento da pesquisa mineral.

#### DEFINIÇÃO

Disse o Ministro das Minas e Energia que no decreto ficam bem definidas duas modalidades principais de assistência financeira: a) a do empréstimo convencional, com exigência de garantias subsidiárias da parte do tomador, capazes, de, por aí só, assegurar a sua liquidação; b) a do financiamento de risco onde só ficam vinculados o investimento e o resultado da pesquisa, com a instituição da cota de risco da CPRM e do banco, destinada a compensar perdas decorrentes de insucessos.

Acentuou que tendo em vista a rápida organização da CPRM, nestes seus três primeiros meses de efetiva atuação, bem como o bom entendimento entre a Companhia e os bancos, dentro de pouco tempo poderão ser iniciadas operações de acordo com as normas ora estabelecidas. Eis alguns pontos do decreto.

— A assistência financeira será concedida com ou sem antecipação do órgão financiador no risco do empreendimento, vedado o suprimento de recursos sob forma de participação societária.

— O órgão financiador estabelecerá normas para assegurar a compensação satisfatória das perdas decorrentes dos riscos assumidos.

— O beneficiário concorrerá sempre com recursos próprios, no valor mínimo de 20% do custo total do empréstimo.

— Nos contratos de empréstimo para pesquisa mineral serão observadas as seguintes normas:

a) O principal será amortizado em parcelas, no prazo máximo de 20 anos, a partir da data do contrato, inclusive carência máxima de quatro anos.

b) O principal será restituído com correção monetária e juros não inferiores a 3% e não superiores a 8%.

c) O beneficiário não poderá sem consentimento do órgão financiador, negociar seu direito de requerer a lavra, nem a concessão de lavra.

d) Além dos encargos previstos nas multas contratuais, dos tributos e contribuições estabelecidas em lei, e de reembolso dos emolumentos de registro do contrato, não se cobrará do beneficiário nenhum outro encargo.

— Quando se tratar de contrato de empréstimo com cláusula de risco, será ainda observado o seguinte:

1) O empréstimo será lastreado pela garantia dos direitos e, concedida a lavra e iniciada a exploração comercial, o beneficiário, ou a empresa com a qual este tenha negociado seu direito, pagará ao órgão financiador a cota de risco.

2) Se o Departamento Nacional da Produção Mineral decidir pelo arquivamento do "Relatório de Pesquisa" por inexistência de jazida, ou se for recusada a concessão de lavra com fundamento no artigo 42 do Código de Mineração, ficará o beneficiário desobrigado, a partir da data do arquivamento ou da recusa, de restituir, o saldo do empréstimo, recebendo do órgão financiador a consequente quitação. Nesses casos, o produto de venda dos bens incluídos no orçamento de pesquisa e o valor da indenização serão rateados entre os contratantes na proporção da respectiva participação.

### Organizações Koerich

As Organizações Koerich no transcurso do Dia do Trabalho, associam-se às manifestações que serão prestadas hoje ao trabalhador catarinense, responsável pelo desenvolvimento do Brasil. A merecida homenagem prestada à classe pelas autoridades, comércio e indústria representa o pensamento existente no País em relação aos operários que ajudam a edificar uma Nação, colocando-a em pé de igualdade com as demais nações do globo terrestre.

Aos trabalhadores que constroem hoje o futuro, elevam o seu próprio padrão de vida e oferecem a segurança do teto, da alimentação, e da propriedade da família brasileira, as Organizações Koerich enviam-lhes os mais sinceros cumprimentos pela passagem do Dia 1º de Maio.

### NODARI S/A — NÔVO ENDEREÇO

NODARI S/A — Comercial e Importadora — Distribuidores Exclusivos "FIAT" — tem o prazer de comunicar aos seus clientes e amigos o novo endereço de seus escritórios em FLORIANÓPOLIS:

Edifício Centro Comercial de Florianópolis  
Rua Tenente Silveira, 21 — Sala 07  
Telefone: 31-92 — Caixa Postal: 1.036  
Telegramas: "NODARI"

FLORIANÓPOLIS — SANTA CATARINA

### ESTADO DE SANTA CATARINA PREFEITURA MUNICIPAL DE BIGUAÇU RELAÇÃO DOS BENS INCORPORADOS AO PATRIMÔNIO DO MUNICÍPIO DE BIGUAÇU EM DECORRÊNCIA DA APLICAÇÃO DA COTA MÍNIMA EM DESPESAS DE CAPITAL

N. de Ordem	Discriminação das Obras	Parcelas	Soma	Total
<b>CONSTRUÇÃO DE ESTRADAS</b>				
1	Construção da Estrada de Rússia	13.121,70	13.121,70	13.121,70
<b>RETIIFICAÇÃO E MELHORAMENTO DE ESTRADAS</b>				
2	Estrada de Alto Biguaçu	9.163,38		
3	Estrada de Fundos	7.135,00		
4	Estrada de Soroceba do Norte	9.345,00		
5	Estrada de Canudos	7.175,00		
6	Estrada de Infernhos	17.304,60		
7	Estrada de Três Riachos	8.501,00		
8	Estrada de Espanha Central	115,00		
9	Estrada Morro do Viveiro	108,00		
10	Estrada de Andradas	1.057,00		
11	Estrada de Morro do Gato	579,00		
12	Estrada de Alemanha	8.648,00		
13	Estrada de Soroceba do Sul	700,00		
14	Estrada da Fazenda	31.110,00		
15	Estrada Morro da Boa Vista	300,00	101.240,98	101.240,98
<b>CONSTRUÇÃO DE PONTILHOES E BUEIROS</b>				
16	Estradas do Plano Rodoviário Municipal	18.794,69	18.794,69	18.794,69
<b>CALÇAMENTO</b>				
17	Da Praça Nerêu Ramos	904,00	904,00	904,00
<b>IMPLANTAÇÃO E ABERTURA DE AGUA</b>				
18	Na Cidade	12.850,00	12.850,00	12.850,00
<b>RECUPERAÇÃO DO MERCADO PÚBLICO</b>				
19	Recuperação do Mercado Público	243,00	243,00	243,00
<b>TOTAL GERAL</b>				147.154,37

Importa a presente relação em R\$ 147.154,37 (cento e quarenta e sete mil, cento e cinquenta e quatro cruzeiros novos e trinta e sete centavos.) Biguaçu, em 16 de abril de 1970.

Paulo Wildner — Prefeito  
Otávio Rosa — Secretário

### DIPRONAL

Rua Felipe Schmidt, 60 — Fone 20-51

DEPARTAMENTOS DE CARROS USADOS

Wolkagem verde	ano 69
Itamarati azul	ano 68
Itamarati branco	ano 68
Rural luxo verde	ano 68
Rural Willys	ano 62
Aero Willys	ano 64
Gordini graffe	ano 65
DKW motor S vermelho	ano 67
Interlagos vermelho com motor 0	ano 64



## Vire o copo.

Virar um copo de Skol depois do outro é repetir com as próprias mãos uma das coisas mais gostosas da vida.

Encha o copo.

E vire o copo.

Nada como um copo de cerveja Skol depois do outro, depois do outro, depois do outro.

**SKOL International BEER**

**COMERCIO E REPRESENTAÇÕES MENDES — Rua Conselheiro Mafra, 99, fone 33-74**

Distribuidor Exclusivo das CERVEJAS "SKOL" e CARACU — ÁGUA LINDOYA — Produtos Marte — CHARRUA LIMÃO e LARANJA — Whiskys Nacionais e Importado, Conhaques, Vinhos, Licores, Champagnes, etc.



# Mensagem

**AO SO NOBRE OPERARIADO CATARINENSE, A CELETRICAS DE SANTA CATARINA S/A, CUJOAMA DE AÇÃO NESTES ÚLTIMOS ANOS, TEMIDO A ABERTURA DE NOVAS FRENTE DE THO, RENOVA A SUA CONFIANÇA EM QUE O NOVO, PELO BRAÇO DINÂMICO E ORDEIRO DOS PERÁRIOS E PELA CONDUTA EXEMPLAR DAS ES EMPRESARIAIS, CONSIGA TORNAR CADA MAIS AMPLIO O NOSSO PROGRESSO E CADA MAIS PRÓSPERO O NOSSO DESENVOLVIMEN**

polis, 1.º de maio de 1970.

**TRAHADOR BRASILEIRO,  
SE TEU LABOR CONSTRUTIVO  
REPOUSA A CERTEZA DO  
CRESCIMENTO  
DESTA NAÇÃO.**



*Nosso respeito e nossa homenagem!*

**FIESC** FEDERAÇÃO DAS INDÚSTRIAS DO ESTADO DE STA. CATARINA  
**SESI** SERVIÇO SOCIAL DA INDÚSTRIA  
**SENA** SERVIÇO NACIONAL DE APRENDIZAGEM INDUSTRIAL

## Alteração no sistema do decreto lei 157 preocupa as financeiras

Dirigentes das instituições financeiras vão se dirigir às autoridades monetárias para advertir quando aos perigos de burocratização do sistema do Decreto-Lei 157, agora com nova sistemática. Tanto a ANBID — que reúne os bancos de investimentos — como a ADECIF, que congrega as financeiras, estão examinando a nova regulamentação do sistema.

A modificação mais importante consiste no fato de que o investimento não é mais feito diretamente pelo contribuinte na instituição financeira. Este apenas apresenta à administradora de fundos 157 uma ordem de investimento, que corresponde a uma importância em dinheiro a ser paga à financeira pela Secretaria da Receita.

### ANTES E DEPOIS

Pela sistemática anterior, o contribuinte fazia sua declaração, calculando a parte do imposto a pagar e a parte da aplicação no

sistema 157. Em seguida ele era notificado pela Secretaria da Receita Federal das importâncias a recolher em cada mês. O pagamento era feito diretamente: a parte do imposto era pago à Secretaria da Receita, através de um banco, e a parte do investimento era encaminhada diretamente à instituição financeira escolhida pelo contribuinte.

A nova sistemática tem as seguintes características:

1. O contribuinte faz sua declaração, calculando o imposto e a parte do investimento no Decreto 157.

2. Depois ele recebe a notificação do imposto a pagar — confirmando ou não os seus cálculos — e nessa oportunidade recebe também documentos denominados ordens de investimentos nos valores correspondentes às aplicações a serem feitas no Decreto 157.

3. Em seguida, o contribuinte deve pagar seu imposto juntamente com a parte a ser in-

vestida no sistema 157 diretamente à Secretaria da Receita, através de um banco, e dirigir-se à financeira que escolher, para fazer seu investimento, apresentando apenas a ordem de investimento.

4. A instituição administradora de fundo 157, de posse de sua ordem de investimento, recebe da Secretaria da Receita a importância que a ela corresponde.

### PROBLEMAS

Visivelmente, a nova sistemática tem em vista compelir o contribuinte a pagar seu imposto em dia fazendo a aplicação dias ou meses depois. Agora tudo é pago junto, ao Governo e este transfere à financeira administradora de fundos 157 a parcela correspondente ao investimento. Por outro lado, esta sistemática permite o encaminhamento de ordens de pagamento mesmo aos que não tenham nada a pagar depois da declaração, mas que possam ser valer do incentivo fiscal em relação à parcela deduzida na fonte.

## Presidente da Volkswagen alemã anuncia investimentos no Brasil

O presidente da Volkswagen alemã, Kurt Lotz, afirmou que este ano a empresa concentrará novamente seus investimentos estrangeiros no Brasil, onde as coisas estão indo melhor do que nunca.

Falando durante entrevista coletiva ao divulgar seu relatório anual de 69, Lotz disse que a participação da Volks no mercado automobilístico brasileiro caiu de 70 para 61 por cento no ano passado.

### EXPANSÃO

Mas, segundo Lotz, a produção diária subiu de 820 carros em 68 para 950 em 69. A indústria automobilística brasileira teve grande expansão no primeiro semestre do ano passado, mas caiu no segundo, o que provocou um aumento no estoque, segundo Lotz.

No final do ano passado, todo o estoque foi vendido e a pro-

dução voltou a toda a sua capacidade. Em 1969, a Volks vendeu 13,7 por cento a mais em relação a 68, passando de 155 016 unidades para 176 266.

Lotz disse que se recusa a usar táticas de vendas agressivas para recuperar a parte que perdeu no mercado internacional. "Estamos muito contentes. O Brasil vai melhor do que nunca", afirmou.

A receita operacional no Brasil aumentou em 10,5 por cento, para NCr\$ 2 175 600 000,00.

## Tribunal de Contas

Em Sessão realizada a 28 de abril, o Tribunal de Contas do Estado, sob a Presidência do Conselheiro Nelson de Abreu, examinou 170 processos. — Estiveram presentes à Sessão os Conselheiros Nilton José Cherem, Vice-Presidente, Vicente João Schneider, Leopoldo Olavo Erig, Nereu Corrêa de Souza e Lécian Slovinski. Presente o Procurador Geral da Fazenda, Wilson Abraham.

Os expedientes examinados foram os seguintes:

**EMPENHOS SIMPLES**  
Interessados: Acarese, Liberauto Peças; Marli G. Bortoluzzi, Marli Motta, Marilene Machado Rocha, José Bohering. Penitenciária do Estado Ind. R. Ivo Bez, A. de Carvalho Ltda., Tesouro do Estado, Ismália Mendes Brum, Eliane Maria Probst, Dário Zanghelini, Clarinda Bernadete Tomazzi, Clésia Regina Nicollet, Adria E. Kretschman, Jaldir Faustino da Silva — Secretário — (3), Maria Teresa C. Ribeiro, Armazem do Povo, Osni Adolfo Vieira (3), Lucília Pinheiro da Silva, Churrascaria Riosulense Ltda., Terezinha Cozer, Maria Adelaide da Rosa, Maria Leonilza Pereira, Samrig S.A., André Maykt e Cia., Varley Maria Casagrande, Irma Macarini, Sônia Maria Silvy, Sônia Maria Gil, Sônia R. Becker Sônia Maria Fagundes, Solange de Oliveira, Costa e Cia Ltda., Elson J. Rios, Amaro F. Gonçalves, Mariluce Ribeiro, Maria Terezinha da Silva, Jutta Sandra Balsini, Melquiades M. E. Fialho, Manoel Obdulio Rebello, Maria Itamaro, Neiva de O. Outeiro, Maria Alice Teixeira, Nádja Vieira Costa, Vanda Souza Fernandes, Cia. Brasileira de Tele-Comunicações, Confeções Sanford, Odete Livramento Valente, Waldir Assis Kretzer, Carlos Rodolfo Rabe, Amauri José Araujo, Cecília Maria da Silva, Antônio Luiz dos Santos, Wilson Arcajo da Silva, Maura Lúcia de Souza, Dopemar e Cia. (2), Maria Aparecida Freitas, Jeanne Killing, Ivete Ouriques, Rosa Maria Dalló, Rosa Judith Soccal, Ind. e Com. São Pedro, Lúcia Maria D'Ávila, Cátia Regina Cardoso, Mirim Lanche, Despesa Orçamentária, (2), Norberto Kuhnem, Editorial Labor do Brasil S.A., Lux Jornal, Associação Irmãos Joaquim, José Pizzani de Córdova e Filhos, Wolney Rietch, Vera Maria Cunha, Wilmar Vailati, Nilza Terezinha Lucietti, Osni Coelho, Raquel Estela de Sá, Ricardo Ca-

rioni, Córdula Es kelsen, Companhia de Seguros Vela Vista (2). **TODOS JULGADOS LEGAIS.** — Armazem do Povo, Samrig S.A., Produtos Jucl Ltda., Kiliano F. Kretzer.: **SOBRESTADOS.** **EMPENHOS POR ADIANTAMENTO**  
Responsáveis: Cecília Lotin, Marly Terezinha Vicciatti, Paulo Cidade, Abel Just, Angelo Lacombe, Carlos Passoni Júnior, Helmuth Wiese, Plínio Arlindo de Nez, Waldir Hoefner, Maria Luiza D. Oliveira, Ana Pires Gomes, **TODOS JULGADOS LEGAIS.** — Carlos Eduardo Viegas Orle, Volmar Pivato, Joel Costa Pereira, Walter João Brollo; **ENCAMINHADOS AO CORPO ESPECIAL.**

**INSTRUÇÃO TC-Nº**  
Altera a Instrução nn. 04/69, que dispõe sobre normas de contas e dá outras providências: **APROVADA.**

**MODIFICAÇÃO** nos prazos estabelecidos na Resolução n. TC-26-2-70/56.

Interessado: Contadoria Geral do Estado: **ATENDIDA A SOLICITAÇÃO.**

**DIVIDAS DE EXERCÍCIOS FINDOS**

Interessados: Lauri Maria Prates, Octacilio Canani — **JULGADOS LEGAIS.** Antônio Maíceski; **AVOCADO PELA PRESIDÊNCIA.**

**PREFEITURAS MUNICIPAIS**  
Interessados: Câmara Municipal de Guabiruba — Aponta Irregularidades:

Decisão: Anexado ao processo de Balanço Anual da respectiva Prefeitura para julgamento em conjunto.

Prefeitura Municipal de São Domingos — Denúncia — Decisão: Anexado ao processo de Balanço Anual, para julgamento em conjunto.

### BALANCETES

Interessados: Secretaria dos Negócios do Oeste — Balancete de outubro e novembro do exercício de 1969. Decisão: **DILIGÊNCIA A ORIGEM.**

**TRANSFERÊNCIA PARA A RESERVA REMUNERADA**  
Interessados: Lucio Quirino Pires e Pedro Feijó. **JULGADOS DOS LEGAIS**

**PLANO DE APLICAÇÃO**  
Interessados: S.A. — Projeto de Apicultura. **JULGADO LEGAL.**

**DECRETOS** nº 24.02.70/8916 — Decreto SF — 6-4-70/8922 — **JULGADOS LEGAIS.**

**APOSENTADORIA**  
Interessados: Jahir José do Valle. **JULGADO LEGAL.** Rafael Ribeiro Pinto e Des. Adão Bernardes — **Sobrestados.**  
**RETIFICAÇÃO DE APOSENTADORIA**  
Interessados: Eplídio Felisberto Raimundo. **JULGADO LEGAL.**  
**PENSAÇÃO:**

Interessados: Rita Amâncio Nascimento, Julieta Izabel Calazinas, Maria Peixer da Silva, Jovita Ana Tavares, Odorico Marquetti. **TODOS JULGADOS LEGAIS.**  
**QUINQUÊNIO**

Interessados: Maria da Glória Gonçalves, Aramis João da Silva. **TODOS JULGADOS LEGAIS.**  
**CONTRATO LOCAÇÃO DE PREDIO**

Interessados: SF — José Wadi Cherem — S.A. — Guilherme Blanc. **JULGADOS LEGAIS.**  
**CONTRATOS DE LOCAÇÃO DE SERVIÇOS**

Interessados: Percy Sandoval Ribera e Maria da Graça S. Fernandes. **JULGADOS LEGAIS.**

**RENOVAÇÃO DE CONTRATO DE LOCAÇÃO DE SERVIÇOS**

Interessados: Herclio Silveira, Nalcinda Agostini Zottis, Eurico de Oliveira Bohel, Nadir Geraldina Damaso, Alzira dos Santos, Maria Izabel Reits, Zelita Femenella, Rogério Dalfollo Pires, Fiorentina Pianizzer, Ladslau Bubba, Edila Fernandes dos Santos, Mário Cardoso da Silva, Mariano Zeferino Sanches, Otomar Bauer, Klauze Koese, Airton Carpes, Argemiro Petry, Evandi Soares, Arnst, Maria Analice R. Lima, Evaldete Campos, Neusa R. Cardoso, Anastácia Weber, Gentilio R. Bernardo, Josef Grasel. — **TODOS JULGADOS LEGAIS.**

**LICITAÇÕES**

Interessados: Convite n. 43/70, D.O.P., NCr\$ 2.530,41 — Adjudicatário: Oopemar e Cia. — Coleta de Pregos n. 195/70, D.O.P., NCr\$ 6.369,80. Adjudicatário: Dopemar e Cia. — Coleta de Pregos n. 230/70, D.O.P. — NCr\$ ... 2.079,00. — Adjudicatário: José Pizani de Córdova e Filhos. — Coleta de Pregos n. 137/70, D.O.P., NCr\$ 1.601,00. Adjudicatários: André Mayekot e Cia. e Bel Mar Comércio e Indústria. — **TODOS JULGADOS LEGAIS.** — Convite n. 16/70, da Penitenciária do Estado, NCr\$ 22.124,97. — Adjudicatários: Irmãos Santos, Kiliano Francisco Kretzer, Armazem do Povo de Arnaldo Luz, Juíza S.A. — **SOBRESTADO.**



# Dia do Trabalho

... e Deus criou todas as coisas.  
M. delou as montanhas,  
libertou as águas dos rios,  
encheu os oceanos e os mares.  
No siso da terra, escondeu os tesouros.  
Na paisagem, derramou todas as belezas.  
Criou os seres e deu-lhes o instinto da sobrevivência.  
No céu, a luz e as trevas, as nubes viajeras e,  
bem lá no alto, as estrelas todas.  
Mas era o caos. Uma obra imensa sem finalidade  
... e então fez o homem.  
Deu-lhe o engenho, a sensibilidade e pôs-lhe,  
no coração, muito amor.  
Concedeu-lhe o dom da alegria e pintou-lhe  
nos lábios o sorriso.  
Incutiu-lhe a fé, a esperança, o entusiasmo e a confiança.  
Impôs-lhe o suor, a fadiga, o sofrimento e a lágrima, a  
coragem e o medo.  
Abençoou-o.  
E pôs nele a vocação para o trabalho.  
Estava criado o trabalhador!  
E ele tomou posse de todas as riquezas  
Gostou de todas as belezas.  
E trabalhou.  
Fêz-se o milagre:  
O homem rasgou as montanhas, conteve as correntes dos  
rios, cruzou os mares.  
Deu outras cores à paisagem.  
Arrancou os tesouros da terra.  
E construiu!  
Teve medo, chorou e riu.  
Viu que sua obra era boa e rejubilou-se.  
E inscreveu em seus calendários um dia de confraterni-  
zação.  
Mais do que isso, um ponto de encontro do homem  
com sua própria consciência:  
Trabalhei?

A COTESC, neste Dia do Trabalho, o primeiro de sua  
história, também se rejubila.

Saída a todos os que trabalham e cumprimenta, de  
modo especial, a todos os seus empregados, de todas as  
categorias, obreiros maiores de sua grandeza.

Florianópolis, 1.º de maio de 1970.

COMPANHIA CATARINENSE DE TELECOMUNICAÇÕES  
— COTESC —

## O GOVERNO DO ESTADO DE SANTA CATARINA

através da sua

### SECRETARIA EXECUTIVA DO PLANO DE METAS — PLAMEG —

saúda a população catarinense e congratula-se com as  
classes trabalhadoras pelo transcurso do

#### DIA INTERNACIONAL DO TRABALHO,

assegurando de que o trabalho e a constância levarão o  
Estado de Santa Catarina à plenitude de seus destinos de  
**PAZ E PROSPERIDADE.**

## FOLCLORE

# Os bonecos de barro

A. Seixas Netto

Antigamente, já se vão, talvez, mais de um quartel de século, pareciam no Mercado de Florianópolis, bonecos, animais existentes na fauna e animais existentes do país do sonho de cada artezão; também havia os vendedores dessas cousas, de porta em porta, vindos do interior da Ilha e dos vilarejos costeiros dos Municípios de Biguaçu, São José, Palhoça. Morava eu ainda no Bairro da Pedra Grande, onde nasci, — bairro que devia seu nome à enorme pedra que se situava nas proximidades do Iate Clube —, e cansei-me a assistir, passando pela minha casa, vendedores, com um porrete, — era este mesmo o nome que lhe davam, portanto não confundi-lo com o nomeado para dermir encrências —, sobre o ombro e em cada ponta um balão onde carregavam verduras hortelãs, frutas, peixes e bonecos de barro... O vendedor, com porrete e balaio, que andava léguas leguas a passo de trote, foi, inequivocamente, figura no panorama ilheu de não muitos anos distan-

tes; hoje estão, parece, extintos ou quando muito raros. Eram, evidentemente, figuras que agora pairam dentro do folclore ilheu, que ninguém ainda explorou...

Eu, por exemplo, em guri tive entre meus brinquedos infantis bonecos de barro, desengonçados, cosidos a Sol; um lagarto ou jacaré, — sei lá —, que era mais um monstro lendário que outra cousa. E lembro-me que custavam os bonecos, de que fazíamos soldadinhos, a dois e tres por tostão. Depois, como um tostão era mais difícil naqueles dias que um milhão hoje, resolvemos, a gurizada local reunir na casa de um e fabricar os ditos bonecos com barro tirado da chacara do meu avô Capitão Amaro; e diga-se de passagem que boa parte das terras tinha mais cratera que a Lua, de tanto a gurizada cavar; e andava todo mundo vermelho de barro dissolvido na água... E a verdade é que nunca saíu boneco algum...

Aqueles bonecos, sim, feitos pelo artezão do sítio, como se dizia, era perfeito folclore. Por-

que? Simplesmente porque o artezão rebuscava seu talento rude, sua arte rude, suas noções rudes da natureza das cousas, aliadas com as lendas que lhe eram transmitidas orais pelas famílias e avós, para executar seu trabalho, que lhe dava, vendido, algum proveito que transformava em alimentos, roupas... ou melhor, tirava da sua arte rude o seu sustento.

Hoje, vê-se, por aí milhares de bonecos de barro feitos em série e cosidos em formadas, passando por folclore. Não têm a rudeza da arte particular, de cada artezão... não encerram o mínimo de folclore, porque não é a alma do artista-modelador de uma vila, dum lugarejo, dum povoado, encerrando mesmo tradições locais ou maneira de ver gentes e bichos. Faz muitos anos que não vejo um boneco de barro cosido ao sol... um boneco folclórico. Há dias passados, no Mercado, quizeram-me impingir um boneco formado como folclore; achei graça e resulto nesta crônica. Folclore industrializado? Não sabia...

# O Assalto

Telmo Ribeiro

Lendo o abalizado comentário de MARIO ALVES NETO sobre "O ASSALTO", publicado em "O ESTADO" de 28 de abril, convenci-me de minha compacta ignorância em matéria de teatro moderno. Como é sincera, não tenho vergonha de publicá-la.

Sem perceber a razão das louvainhas, assisti à peça com a sensação de ter sido ludibriado por haver confiado no discernimento de quem selecionou o espetáculo.

Apreciador do bom teatro, não tenho, infelizmente, tempo nem

oportunidade para ver tudo que a ele se refira. Por isso, confio nos especialistas.

Meu desapontamento foi maior porque a apresentação de "O PREÇO" fizera-me acreditar que o bom gosto aportara por aqui.

Ao que vi, os prêmios conquistados pela peça só podem ser atribuídos ao desempenho dos intérpretes, ou a frustrações do sodalício ou à falta de competição.

Arte feia não é arte. E o justo epíteto da peça tem que ser tirado de seu texto.

Pelo conteúdo, não. Da inspira-

ção de Dante, Victor Hugo e Camilo Jordani, jóias de instimável valor. Mas pela forma, pela maldade, pela falta de respeito à sensibilidade do público.

Para ouvir aquilo, não é preciso fazer nada. Muito menos, ir ao teatro. Para não ouvir, é que é preciso fazer muito. Oxalá, ir ao teatro.

Felizmente, os mercenários do palavrão, que tentam suprir com a audácia a falta de talento, estão ficando sem platéia.

E logo eu, que não os tolero, fui prestigiá-los. Que papelão que eu fiz!

# Obras de Assistência Social

Arnaldo S. Thiago

Destina o orçamento da Nação verbas especiais para a manutenção de serviços de assistência social, de regra prestados por instituições religiosas, entre as quais avultam as de caráter espiritual, como de há muito já se tornou público e notório, não sendo mais possível ignorar-se tais objetivos das organizações desta natureza.

Da lei orçamentária atual da República consta disposição assegurando ao antigo Centro Espírita "CARIDADE DE JESUS", de São Francisco do Sul, Estado de Santa Catarina, determinada verba para manutenção de seus serviços de assistência social, que os vem prestando desde muitos anos à população pobre da cidade, sem jamais ter conseguido ajuda oficial de espécie alguma.

O Governo da Revolução, a cuja frente têm estado homens de alto discernimento político e social, como os generais Castelo Branco, Artur da Costa e Silva e atualmente o general Emílio Garrastazu em seus atos a mais benéfico em seus atos a mais benéfica imparcialidade a respeito de crenças dos seus governados, muito perfeitamente de acordo com os imperativos constitucionais do Brasil democrático e progressista, considerou aptos à prestação de tais serviços as organizações religiosas de toda classe, desde que realmente correspondam a esses salutaros desígnios, em virtude de cujo critério muitos Centros Espíritas se acham incluídos entre as associações beneficiadas por verbas orçamentárias, sendo um desses Centros o nosso velho e respeitável "CARIDADE DE JESUS", no qual trabalham humildes

brasileiros, afastados de todas as competições políticas, entregues de bom ânimo e com absoluto desinteresse pessoal de remunerações ou de glórias terrenas, aos serviços de assistência aos seus irmãos necessitados. A frente dessa organização de elevado cunho patriótico e religioso, acha-se desde muitos anos e continua firme no seu posto, respeitada por toda uma população que lhe reconhece os méritos, não sendo a essa atitude infensos os próprios médicos que atuam na referida cidade, a professora Maria Augusta S. Borges que, apesar dos seus 87 anos de vida laboriosa e utilíssima, continua, prestativa sempre, no seu posto de honra.

Incluindo, assim, o Centro Espírita "CARIDADE DE JESUS", de São Francisco do Sul, entre os beneficiados por verbas do orçamento federal, tratou a sua diretoria de promover os meios para o recebimento do auxílio com que foi contemplado, tendo satisfeito completamente todas as exigências legais, promovendo mesmo a reforma dos seus estatutos, afim de incluir nêles disposições que o Conselho Nacional de Serviço Social entendeu necessários.

Depois de tudo isso, de todo esse esforço em que o referido Centro teve de acarretar com sérias despesas, porque essas refor-

mas não se fazem gratuitamente, quando se esperava a abtenção do numerário correspondente ao Centro citado, eis que uma nova exigência, de natureza dessas que não podem ser satisfeitas porque atentam contra o respeito que se deve à livre manifestação do pensamento numa República Democrática, fundamentada em princípios tão salutares de organização política e administrativa que, não obstante haver sofrido, por necessidade da manutenção desses mesmos elevados princípios, uma providencial intervenção militar como a de 31 de março de 1964, mantem-se firmes todas as garantias constitucionais; eis que uma nova exigência, repetimos, vem de lhe ser feita, impossível de ser satisfeita; a de mudar o seu nome de "CARIDADE DE JESUS" para o de "Comunidade de Jesus"!!! Por que tal exigência?

Apelamos em desespero de causa, para o espírito público e elevado critério do Governo da República, afim de que por uma oportuna medida legal, cesse tão sério constrangimento que está sofrendo o nosso respeitável Centro Espírita "CARIDADE DE JESUS". Oxalá possa este nosso apelo chegar até ao Sr. General Emílio Garrastazu Médici, incluído Chefe da Nação, que está fazendo o jogo da verdade!

## MADEIREIRA COM MÁQUINAS

Em pleno funcionamento, instalada na periferia de Florianópolis, com galpão de madeira, piso de alvenaria, casa para residência de alvenaria, VENDE-SE, produzindo tacos, assoalhos, e toda variedade de madeiras beneficiadas.

TRATAR COM FERNANDO à rua Conselheiro Mafra, 21 — Sobrado — Florianópolis.





# Dia do Trabalho

Ao transcurso da data consagrada ao Trabalhador a Companhia Catarinense de Crédito, Financiamento e Investimentos rende ao operário catarinense sua homenagem e seu reconhecimento pelo trabalho que vem desenvolvendo para o progresso de Santa Catarina. Um trabalho edificante realizado pela laboriosa classe, assegurando um futuro promissor em relação ao bem-estar de um povo e a prosperidade de um Estado.

Assim é que, reconhecendo o valor do trabalhador brasileiro confiante na sua tarefa de construir sempre uma Nação, a Companhia Catarinense de Crédito, Financiamento e Investimentos envia cumprimentos à tóda a classe operária do Estado que é sem dúvida a viga mesira do desenvolvimento da Nação.



## Santa Catarina

### Glauco viaja para lançar campanha

A fim de participar das solenidades de lançamento das campanhas de Conservação do Solo e Combate à Febre Afetosa, o Secretário da Agricultura Glauco Olinger deverá seguir viagem amanhã à Chapecó.

Conforme o programa previsto para o lançamento, que ocorrerá no próximo domingo, será realizada missa campal ministrada pelo bispo Dom José Gomes da Diocese de Chapecó, na praça da Matriz, após o que serão oficialmente lançadas as campanhas quando usarão da palavra diversos oradores. Ainda, de conformidade com o programa, deverão comparecer ao evento líderes rurais, políticos, técnicos e representantes das classes empresariais dos municípios da região Oeste e Vale do Rio do Peixe, áreas abrangidas pelas Campanhas de Conservação do Solo e Combate à Febre Afetosa.

### Joinville têm novo Inspetor Escolar

Em ato assinado pelo Governador Ivo Silveira na Pasta da Educação, foi nomeado o professor Moacir Gervásio Thomasi para ocupar o cargo de Inspetor Regional de Educação em Joinville. Professor licenciado pela Faculdade de Filosofia Ciências e Letras da Ufsc, o professor Moacir Thomasi será empossado às 9 horas do próximo dia 5, em ato presidido pelo Secretário Jaldir Faustino da Silva.

Atualmente, exerce suas funções no Departamento de Administração da Secretaria da Educação e Cultura, onde participa da equipe que imprimiu uma nova e dinâmica sistemática daquele órgão.

### Fazenda Ressacada faz leilão

Foi confirmado para às 9 horas do próximo dia 18 a realização do leilão do lote de animais leiteiros de raça própria para a produção leiteira do Estado. A informação foi prestada pelo encarregado de manejo dos animais da Fazenda Ressacada, acrescentando que grande número de interessados tem visitado as instalações da fazenda examinando o lote que será levado à leilão.

### Potocky mostra sua arte no MAMF

O Museu de Arte Moderna de Florianópolis marcou para às 20 horas da próxima segunda-feira a inauguração da exposição de pinturas do artista Peter Potocky. A promoção é do Departamento de Cultura do Estado e do Museu de Arte Moderna de Florianópolis, devendo a mostra permanecer até o final da primeira quinzena do corrente na sede do Mamf, situado à Avenida Rio Branco, 160.

### INPS refuta críticas ao atendimento médico

A Assessoria de Imprensa do Instituto Nacional de Previdência Social distribuiu à Imprensa uma contestação às críticas que vem sendo alvo os ambulatórios da previdência social, por certas deficiências apresentadas. Esclarece o documento que "a grande maioria dos beneficiários do Inps é formada de cidadãos de parcos recursos e ao recorrerem à assistência médica do órgão, podem encontrar alguma dificuldade de acesso à consulta, mas é fora de dúvida que o atendimento não deixará do ponto de vista estritamente médico-profissional".

Acontece, entretanto, diz a defesa, que a consulta será inútil se desacompanhada do aviamento da receita prescrita pelo examinador. É a verdade é que de ordinário o beneficiário não está em condições de adquirir os medicamentos indispensáveis ao seu restabelecimento. As providências até aqui adotadas pelo Instituto no campo da assistência farmacêutica, serviram apenas para atender a gravidade do problema, que continua sem solução.

O Governo, assevera o documento, está agora empenhado em alterar esse estado de coisas, a fim de que a assistência médica da previdência social deixe de ser prestada pela metade, como um serviço inoperante. O plano, em fase de aplicação, consiste em reativar o funcionamento da indústria farmacêutica do Inps, com vistas à fabricação de 35 medicamentos

básicos destinados ao atendimento gratuito da maioria dos casos de mais frequente configuração da nossa clientela. É claro que a produção prevista não será suficiente para atender à demanda, mas as suplementações necessárias ficarão a cargo da indústria privada, que nos fornecerá antibióticos e outras drogas por preços até 60% inferiores aos da praça, eliminadas as despesas com propaganda e embalagem.

Finaliza o documento esclarecendo que a indústria farmacêutica do Inps visará especificamente uma faixa de beneficiários — cerca de 40% dos 35 milhões — que em grande parte, dada a exiguidade de seus recursos, não consome medicamentos, ficando claro que o órgão previdenciário não fará concorrência com a iniciativa privada".

#### ACIDENTE DO TRABALHO

Em caso de acidente do trabalho ou doença do trabalho de que resulte incapacidade ou morte, são devidos ao acidentado ou aos seus dependentes, conforme o caso, independentemente de período de carência, os seguintes benefícios e serviços: auxílio-doença; aposentadoria por invalidez; pensão por morte; auxílio acidente; pecúlio e reabilitação profissional. A informação faz parte da campanha que o órgão previdenciário lançou através da revista editada pela autarquia, com o propósito de esclarecer o segurado a respeito dos benefícios oferecidos pelo Inps.

### Plameg constrói mais 11 salas de aula rurais

O Secretário Executivo do Plano de Metas do Governo, engenheiro Cleones Bastos determinou a construção de 11 novas salas de aula rurais, que foram distribuídas nos seguintes municípios: Capinzal — 3; São João Batista — 3; Herval do Oeste — 3; e Biguaçu — 2. O prazo de conclusão destas obras está previsto para agosto do corrente ano.

De outra parte, o Governador Ivo Silveira autorizou o Plameg a celebrar três convênios e um termo de contrato para a realização de diversas obras no interior catarinense. Foi autorizado um termo de convênio a ser celebrado com o Departamento Estadual de Estradas de Santa Catarina, visando à execução dos serviços de melhoramento dos taludes e leito da rodovia SC-56, no trecho entre Orleães e Lauro Müller. Com a Prefeitura Municipal de Imbuia foi autorizada a celebração de convê-

nio para a execução dos serviços de reconstrução e revestimento primário da estrada municipal que liga a sede do município ao Distrito de Rio dos Bugres, no município de Ituporanga com a extensão de 8 quilômetros. Outro convênio foi autorizado para aquisição de material visando a execução dos serviços de implantação do sistema de abastecimento de água da cidade de Tijucas. Essa obra, que será executada pela Secretaria de Saúde e Assistência Social, tem prazo de conclusão em 180 dias.

Finalmente, o Secretário Cleones Bastos foi autorizado pelo Governador Ivo Silveira a firmar contrato com a firma Construtora São Luiz para a construção do prédio destinado a abrigar o Corpo de Bombeiros de Tubarão. A obra deverá estar concluída em 10 meses.

### FIESC quer implantar "Estádio nas Indústrias"

Participando de estudos e levantamentos incluídos no programa do Presidente da Federação das Indústrias, Carlos Cid Renaux, retornou de viagem aos principais centros industriais do Estado, o Professor Ledo Barreto, Superintendente do Instituto Euvaldo Lodi em Santa Catarina.

Em seus encontros e visitas, o professor Ledo Barreto efetuou completa coleta de dados nas indústrias e instituições universitárias, com a finalidade de promover a implantação do projeto "Estádio nas Indústrias", elaborado e a ser executado pelo Instituto

Euvaldo Lodi. Tratou, também, da pesquisa sobre demanda de profissionais de nível superior na indústria de Santa Catarina. Ao mesmo tempo, o Professor Ledo Barreto concretizou o levantamento de dados sobre matrículas, situação financeira e condições atuais das unidades de nível superior das várias regiões, com vistas à realização do Segundo Colóquio sobre Regionalização do Ensino Superior, a realizar-se em Lages nos dias 29 e 30 de Junho, sob a coordenação da Universidade para o Desenvolvimento do Estado de Santa Catarina.

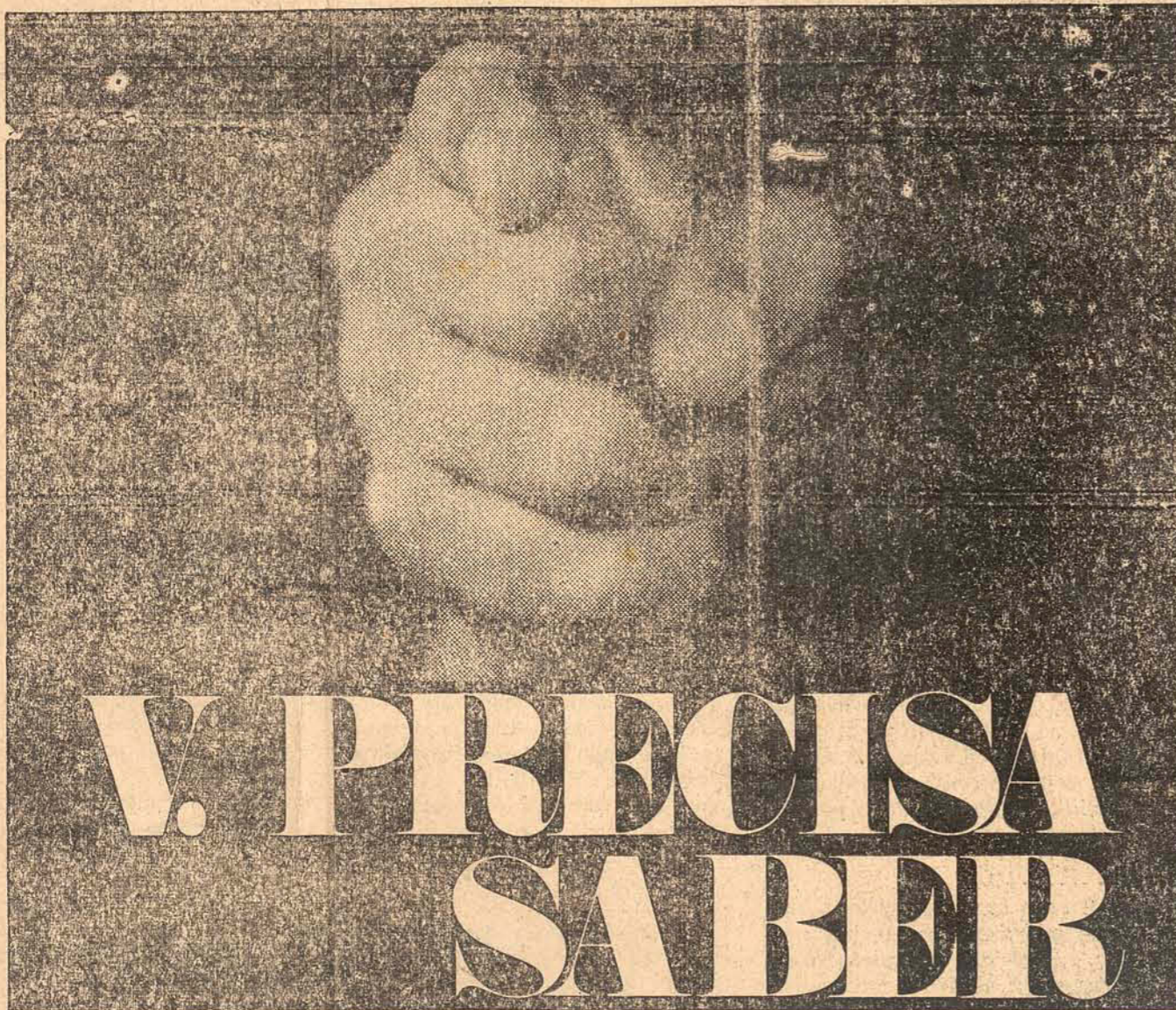

# V. PRECISA SABER

Aumentamos nossos depósitos em 1.400%.

Funcionamos com Caixa Executiva e possuímos um moderno Centro de Treinamento para os nossos funcionários.

Se até 1969 conseguimos elevar e consolidar o B.D.E., esperamos muito mais da década que agora se inicia.



SANTA CATARINA EM TEMPO DE PAZ E PROSPERIDADE



Banco do Estado de Santa Catarina S.A. a maior rede bancária catarinense





