

SINTESE

BRUSQUE

A Associação dos Municípios do Médio Vale do Itajaí, em Assembléia Geral realizada na cidade de Brusque, considerando que os Prefeitos Municipais, cujos mandatos findaram em 31 de janeiro do corrente ano, renunciaram dos cargos que ocupavam na AMVI, procedeu a eleição para preenchimento dos cargos vagos.

Desta forma, a nova Diretoria Executiva ficou constituída, tendo: Presidente — Prefeito José G. Schaefer, de Brusque; 1º Vice Prefeito Horst Domning, de Timbó; 2º Vice Prefeito José Bonus L. Garrozzo, de Botuverá.

JOINVILLE

A Câmara Municipal de Joinville aprovou em sessão, os vencimentos a serem percebidos pelo Prefeito eleito, Sr. Harald Karmann, empossado em 31 de janeiro.

Segundo o aprovado, o Chefe do Executivo Municipal passará a ganhar 15 salários mínimos mensais e uma ajuda de custo mensal de 2 salários mínimos.

Quanto ao Vice-Prefeito, Sr. Luiz Carlos Garcia, a Câmara decidiu que perceberá ajuda de custo igual a de Chefe do Executivo, mas sem honorários principais ainda definidos.

JOAÇABA

Vai ser realizada este ano, na cidade de Joaçaba, a próxima Convenção do Lions Clube, do Distrito L-10, segundo o delineado na convenção realizada no ano de 1969.

Para tanto, o Lions Clube de Joaçaba prepara o programa para o que é a 7ª Convenção e que reunirá leonistas de todo o Brasil.

BLUMENAU

A agência blumenauense da Secretaria do Imposto de Renda prorrogou para o dia 14 do corrente mês o prazo de pagamento da primeira cota do imposto de renda de pessoa jurídica com balanço encerrado até 30 de setembro do ano findo.

As demais cotas terão os seus vencimentos fixos no dia 20 de cada mês.

Com relação às entidades jurídicas que tiveram o balanço encerrado em outubro de 1969, o pagamento da primeira cota deverá ser feito até o dia 5 de março e as demais a cada 20 dias dos meses decorrentes.

No entanto, a Agência não procedeu alteração com referência ao pagamento dos dois-décimos antecipados.

EMPRESA EDITORA O ESTADO LTDA.

Administração, Redação e Oficinas: Rua Conselheiro Mafra, 160 — Caixa Postal, 139 — Fone 3022 — Florianópolis — Santa Catarina. / DIRETOR: José Matusalem Comelli / SUPERINTENDENTE: Marcílio Medeiros Filho / EDITOR: Luiz Henrique Tancredo / GERENTE: Osmar Antônio Schlindwein / SUB-GERENTE: Divino Mariot / REDATORES: Sérgio Costa Ramos, Antônio Kowalski Sobrinho, Sérgio Lopes e Pedro Paulo Machado — REPORTERES: Rodolfo Eduardo Sullivan e Wilson Liborio de Medeiros / REPRESENTANTES: Rio de Janeiro — GB — A. S. Lara Ltda. — Avenida Beira-Mar, 451 — 11º Andar. São Paulo — A. S. Lara Ltda. — Rua Vitória, 567 — 3º andar — conjunto, 32 — Porto Alegre — Propal Propaganda Representações Ltda. — Rua Coronel Vicente, 456.

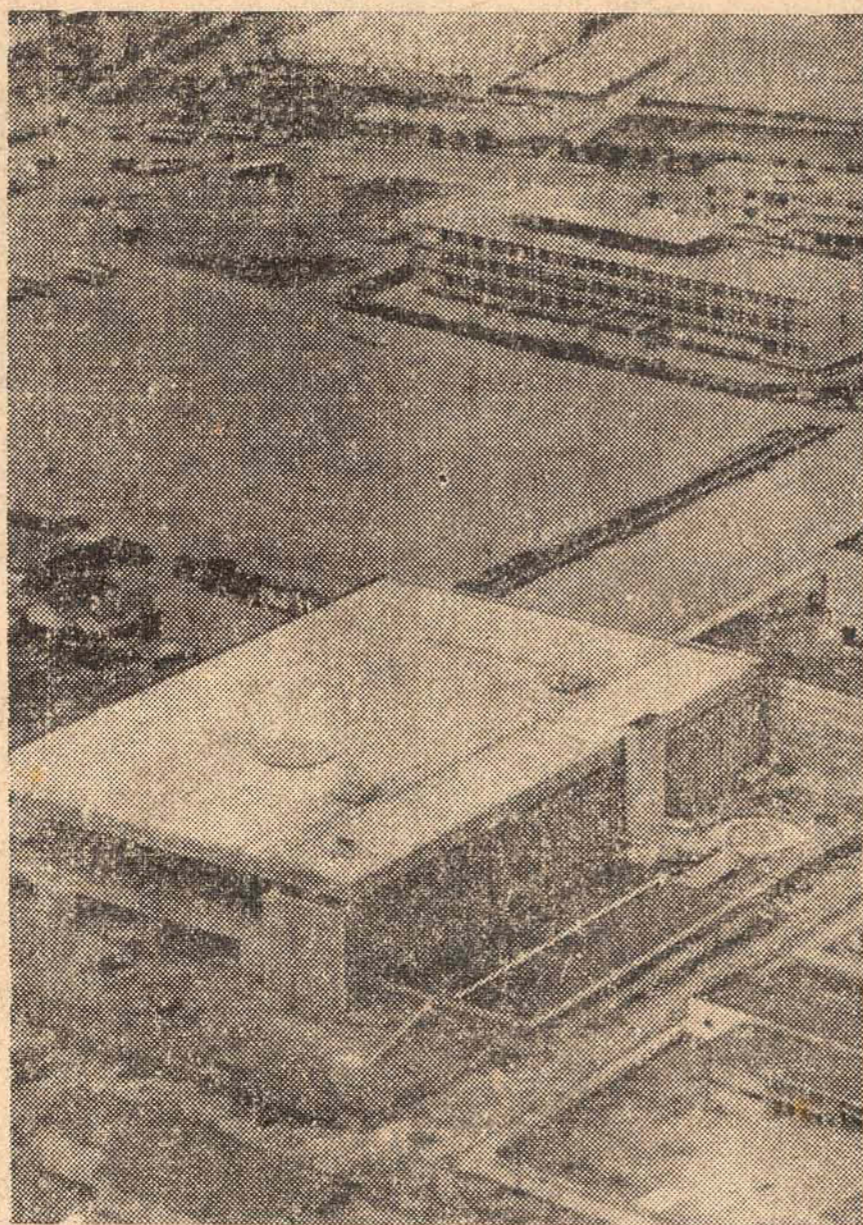

Plameg: nosso trabalho é construir S. Catarina

Assistindo as zonas rurícolas como agente financeiro da Acaresc, órgão executor da política de Extensão Rural e incrementando a industrialização, o Plano de Metas é um instrumento de ação coordenada para a execução de empreendimentos destinados a alcançar resultados positivos no campo do desenvolvimento. O Plameg dá aos órgãos assessores da administração o planejamento e os meios executivos de sua ação. Desde que foi criado, em 1961, o Plameg ainda não cessou de construir Santa Catarina. (Páginas 2 e 3).

Ivo reúne Secretários

(Última Página)

Bancos fecham 2ª e 3ª

(Última Página)

Vestibular sai amanhã

(Página 9)

Cai movimento de hotéis

(Página 9)

TAC reabre 30 de março

(Última Página)

Remo desconsiderado

(Página 10)

Queriam levar mulatas

(Página 9)

Aumento: 20% e salário família será melhorado

(Última Página)

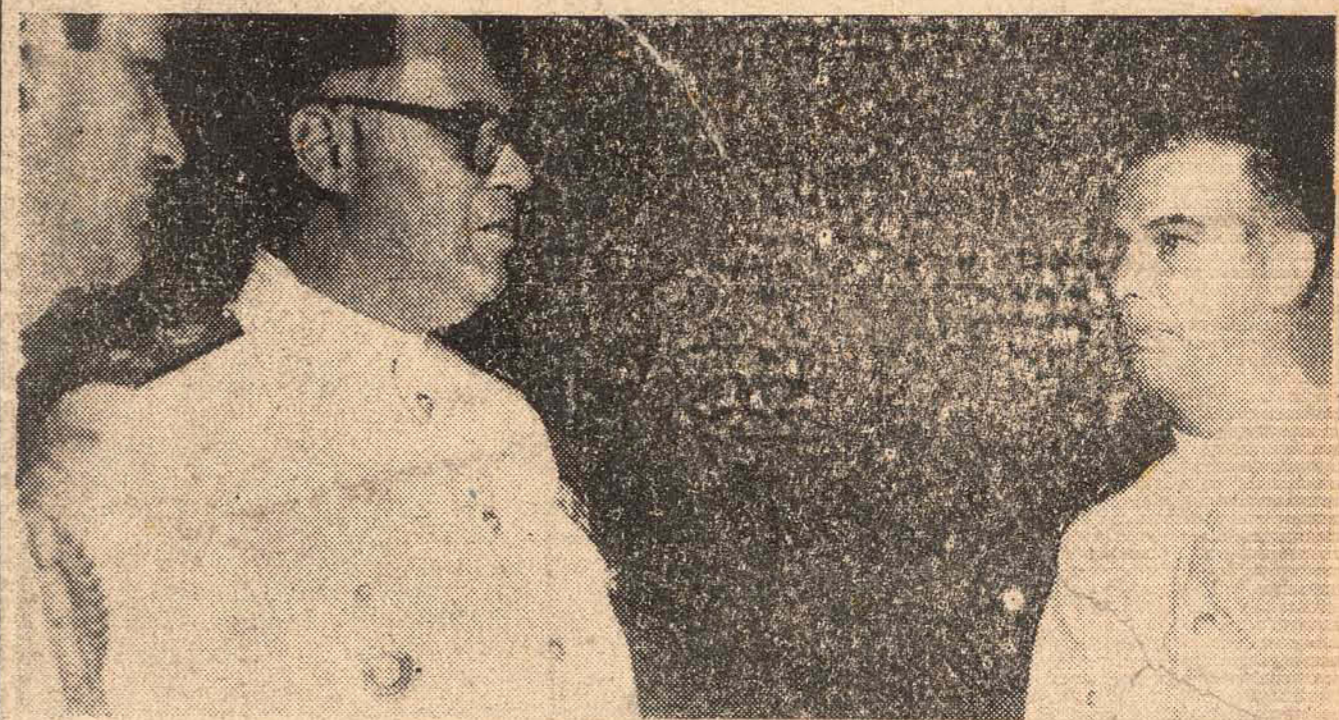

Estado Maior do 5º Distrito tem desde ontem nova Chefia

O Almirante Herick Marques Caminha empossou na tarde de ontem o novo Chefe do Estado Maior do 5º DN, Capitão-de-Fragata Otávio Bandeira de Melo Prista, que substituiu o CF Henrique Octávio Aché Pillar (última página).

Presente de amigo



A diretoria do Figueirense presenteou ontem o Governador com uma placa de prata pela passagem dos quatro anos de sua administração (última página).

A Hora da verdade



Os trabalhos de correção das provas do vestibular se desenvolvem em ritmo acelerado, a fim de que os resultados possam ser divulgados amanhã (página 9).

Plameg: onde o planejamento se alia às realizações

AGROPECUARIA

No setor das Casas Rurais foram concluídas as de Urussanga, com 326,74 m² e a de Mafra, com 939,69 m² e em construção a de Rio das Antas com 326,75 m².

ACARESC

A ACARESC foram delegados recursos num montante de NCr\$ 5.383.323,00 (cinco milhões, trezentos e oitenta e três mil, trezentos e vinte e três cruzeiros novos) objetivando a execução do plano de expansão dos Serviços de Extensão Rural, construção de Escritórios Regionais e Assistência Técnica, através de Cooperativas e Clubes 4-S.

ARMAZENAGEM

No Setor de Armazenagem foram construídos os armazéns de Turvo, Forquilha, Meleiro, Orleães, Grão-Pará, Teze de Maio, Arraial dos Cunha, Maracajá e Itajara.

FUNDO ROTATIVO

Fundo Rotativo Agro-Pecuário: foi reforçado durante o quadriênio, objetivando a melhoria qualitativa e quantitativa do material posto à venda dos inúmeros animais da produção agrícola.

FOMENTO AGRO-PECUARIO

No programa de Fomento Agro-Pecuário, além da importação de gado nos anos anteriores, firmou o PLAMEG convênio com a Secretaria da Agricultura, em 1969, objetivando a aquisição de 255 reprodutores e matrizes das raças européias e zebuínas. Nesse particular, também, a Secretaria da Agricultura, o FUNDEPE, o Posto Suinocultura e o PLAMEG firmaram convênio em 1969 para execução do Projeto Suinocultura, com vistas ao desenvolvimento e fomento pecuário do Estado. Nesse particular os investimentos montam em NCr\$ 1.589.000,00 (um milhão e quinhentos e oitenta e nove mil cruzeiros novos).

Firmou-se também em 1969 convênio com a Secretaria da Agricultura objetivando a instalação de uma unidade de beneficiamento de sementes, no município de São Miguel do Oeste.

Convênio entre o PLAMEG e a Secretaria da Agricultura para execução do projeto de "Fruticultura de Clima Temperado", em caráter de co-participação financeira.

Convênio para a execução dos serviços de construção do Centro de Treinamento para Técnicos e Agricultores em Rio do Sul.

Convênio para a execução do Programa de Defesa Sanitária Animal e Campanha de Combate à Febre Aftosa, em caráter de coparticipação financeira entre o PLAMEG e a Secretaria da Agricultura.

Convênio para execução do Projeto da Estação Florestal do Rio Vermelho, também em caráter de coparticipação financeira.

Convênio para promover o aumento da produção de mel e cera, em Santa Catarina.

FORMAÇÃO TECNICA

Ainda no Programa Agricultura, Setor Formação Técnica, adiantou o PLAMEG à Secretaria da Agricultura a importância de NCr\$ 320.240,50 (trezentos e vinte mil e duzentos e quarenta cruzeiros novos), objetivando a especialização de técnicos em Agronomia, Veterinária e Engenharia Florestal.

PESCA

No setor da Pesca foi ampliado o Centro de Pesquisas, objetivando-se instalar ali o Centro de Instrução para Pescadores.

Anteriormente, reequipou-se aquela Centro com a finalidade de capacitá-lo a atender com mais presteza as novas missões que vem-lhe sendo atribuídas.

Foram ampliados e recuperados os Entrepostos de Pesca de Garopaba e de Governador Celso Ramos (ex-Ganchos).

Além disso, vários cursos foram realizados em convênio com o Centro de Pesquisas de Pesca, através do Departamento Estadual de Caça e Pesca e PLAMEG, objetivando o aperfeiçoamento do pescador e o incremento no setor pesqueiro.

SAÚDE E SANEAMENTO

No setor Saúde, Assistência, Previdência e Saneamento, investiu o Governo, no quadriênio, através do PLAMEG, a importância de NCr\$ 5.014.051,69 (cinco milhões, quatorze mil, cinquenta e um cruzeiros novos e sessenta e nove centavos), incluindo-se nesse valor o equipamento adquirido para o perfeito funcionamento do Hospital dos Servidores.

Tais investimentos se traduzem nas seguintes obras:

ASSISTENCIA HOSPITALAR

1. — Laboratório Central	— Florianópolis	— 1.649,70 m ²
2. — Posto de Saúde	— Balneário Camboriú	— 149,00 m ²
3. — Posto de Saúde (amp)	— Concórdia	— 75,87 m ²
4. — Hospital N. S. do Parto	— Alfredo Wagner	— 1.523,17 m ²
5. — Hospital Nereu Ramos (amp)	— Florianópolis	— 749,65 m ²
6. — Maternidade	— Mafra	— 1.790,00 m ²
7. — Hospital N. S. Prazeres	— Lages	— 886,02 m ²
8. — Hospital e Maternidade	— Araquari	— 859,73 m ²
9. — Hospital Regional São Paulo	— Xanxerê	— 2.533,59 m ²
10. — Hospital de Caridade Dom Joaquim	— Sombrio	— —
11. — Hospital de Caridade	— São Francisco do Sul	— —

12. — Melhoria da Maternidade	— Pórtio União	— —
13. — Hospital de Caridade (amp)	— Angelina	— 675,00 m ²
14. — Hospital Psiquiátrico	— Chapecó	— 10.760,00 m ²
15. — Hospital São Cristóvão	— Faxinal dos Guedes	— —
16. — Creche Domingas Bianchini	— Lages (conclusão)	— —
17. — Hospital Caridade São Roque	— Morro da Fumaça	— —
18. — Hospital e Matern. Bethesda (aux)	— Joinville	— —
19. — Banco de Sangue	— —	— 2.393,34 m ²
20. — Reaparelhamento das Unidades Médicas de	— Laguna e Tubarão	— —
21. — Reaparelhamento Centros de Saúde	— Turvo — Orleães e Criciúma	— —

Com a Fundação Serviço Especial de Saúde Pública foi executado a instalação do sistema de abastecimento d'água da cidade de Urussanga, do Rio do Sul, de Joaçaba, Herval d'Oeste, Videira, Pórtio União, todos com intervenção das respectivas Prefeituras Municipais.

Em convênio com as respectivas Prefeituras Municipais foi executado o abastecimento d'água de Lages (ampliação do sistema) e de Itapiranga.

SANEAMENTO GERAL

Em convênio com a Secretaria da Saúde foi realizado o programa de combate às Helmitoses nas zonas urbana e rural do 1º Distrito Sanitário, abrangendo os municípios de Palhoça (continuação); Governador Celso Ramos (continuação); Armação da Piedade (início), em Florianópolis.

FORMAÇÃO E APERFEIÇOAMENTO DE PESSOAL DE SAÚDE

Em convênio com a Secretaria da Saúde atribui-se várias bolsas de ensino objetivando a especialização para diversas especialidades médicas paramédicas e de capacitação de pessoal de nível médio, além da realização de cursos de Enfermagem do Lar, Socorros de Urgência, Higiene Materno-Infantil, Saneamento Básico e Educação de Base.

SANEAMENTO BÁSICO E ABASTECIMENTO D'ÁGUA

No setor específico de Saneamento Básico foram construídas 2.063 privadas, beneficiando as localidades de Barra de Balneário de Camboriú, Morro do Boi, Estaleiro, Taquaras, Município de Palhoça, Ganchos de Fora, Ganchos do Meio e município de Gravatal.

Em convênio com a Secretaria da Saúde e Assistência Social, o PLAMEG financiou os serviços de abastecimento d'água nas localidades de Ganchos de Fora, Ganchos do Meio e Ganchos do Canto, com a construção do reservatório e rede de distribuição. O mesmo ocorreu na Barra do Balneário de Camboriú (Município de Camboriú) e na Armação da Piedade.

Igualmente foram efetuados em convênio com a Secretaria da Saúde os serviços de implantação do sistema de abastecimento d'água em Imarú (valor NCr\$ 168.000,00); Treze de Maio (valor NCr\$ 62.100,00) e Itapema (valor NCr\$ 30.000,00).

Com a firma especializada contratou o PLAMEG a elaboração do projeto hidráulico-sanitário completo das obras de ampliação do sistema de abastecimento d'água da cidade de Criciúma e fiscalização da execução das obras de abastecimento d'água de Criciúma, Içara, Morro da Fumaça, Lauro Müller, Siderópolis, Laguna, Imbituba, e Nova Veneza.

Com o Departamento Nacional de Obras e Saneamento e a Universidade Federal de Santa Catarina, firmou o PLAMEG convênio para elaboração do projeto do sistema de esgotos sanitários de Florianópolis.

Com a cooperação do DAES (Departamento Autônomo de Engenharia Sanitária), o PLAMEG investiu NCr\$ 300.000,00 (trezentos mil cruzeiros novos) nas obras de construção da 2ª Adutora dos Pilões, para abastecimento d'água de Florianópolis.

Também em convênio com o DAES foi procedida a 1ª etapa do abastecimento d'água da localidade de Barra do Aririú, em Palhoça; instalação da rede d'água de Rio Maina, em Criciúma; saneamento e abastecimento d'água da zona carbonífera, abrangendo as cidades de Morro da Fumaça, Nova Veneza, Lauro Müller e Içara.

Obras de reforço de abastecimento d'água no município de Balneário de Camboriú. Execução dos serviços de abastecimento d'água nas cidades de Biguaçu e de Santo Amaro da Imperatriz.

SEGURANÇA PÚBLICA

Em convênio com a Secretaria de Segurança foi instalada no Estreito a Escola de Polícia. Foi totalmente equipada, contando com Gabinete Psicotécnico, salas de aula e biblioteca.

Nesse particular foram concluídas as seguintes obras:

1. — Delegacia de Polícia	— Mondai	— 327,60 m ²
2. — Delegacia de Polícia	— Biguaçu	— 276,00 m ²
3. — Casa de Detenção	— Florianópolis	— 5.360,00 m ²
4. — Penitenciária Agrícola	— Chapecó (1ª etapa)	— 2.367,00 m ²
Encontram-se em construção as seguintes obras:		
5. — Cadeia Pública	— Criciúma	— 632,80 m ²
6. — Delegacia Circunscriçonal	— Chapecó	— 596,70 m ²
7. — Delegacia e Cadeia Pública	— Orleães	— 596,70 m ²
8. — Cadeia Pública	— Lages	— 632,80 m ²
9. — Centro de Instrução Militar	— Florianópolis	— 1.060,20 m ²

CORPO DE BOMBEIROS

No setor de Corpo de Bombeiro foi adquirido e adaptado o prédio para o Corpo de Bombeiros do Estreito; concluindo o quartel do Corpo de Bombeiros de Lages, com 342,20 m²; tomadas as providências iniciais para a

Acervo: Biblioteca Pública SC - Hemeroteca Digital Catarinense

construção do Corpo de Bombeiros de Tubarão, e procedidos serviços de reforma e melhoria no Quartel do Corpo de Bombeiros de Pórtio União.

Há que se ressaltar, também, a aquisição de material técnico para adequação da Corporação do Corpo de Bombeiros da Capital, bem como a aquisição, durante o quadriênio de novos nove auto-bombas, objetivando a expansão da valorosa unidade da nossa centenária Polícia Militar.

APERFEIÇOAMENTO DO PESSOAL

No setor de Formação e Aperfeiçoamento de Pessoal vem o PLAMEG, numa política de perfeita integração com a Secretaria da Segurança Pública, buscando aprimorar o material humano necessário a segurança social. Assim é que seis convênios já foram firmados com o objetivo de atualizar, especializar e elevar o nível cultural dos Escrivões, Comissários, Investigadores Criminais, Carcereiros, Peritos e Criminalistas do Quadro da Secretaria de Segurança.

EQUIPAMENTOS

Além da instrução e equipamento da Escola de Polícia, também em convênio com o PLAMEG, melhorou-se os equipamentos da Delegacia de Plantão e equipou-se os serviços de Polícia Técnica e Científica.

HABITAÇÃO E PLANEJAMENTO URBANO

O Estado de Santa Catarina, através do PLAMEG, integralizou o sistema financeiro da Companhia de Habitação do Estado de Santa Catarina (COHAB/SC), objetivando o estudo dos problemas de habitação popular, o planejamento e a execução de suas soluções.

A Companhia de Habitação do Estado de Santa Catarina na forma de Sociedade de Economia Mista, foi criada pelo Decreto N. GE 15-466/4-32.

Até o presente o PLAMEG já integralizou o capital social da COHAB/SC com NCr\$ 823.208,09 (oitocentos e vinte e três mil, duzentos e oito cruzeiros novos e nove centavos).

TURISMO E PLANEJAMENTO URBANO

Em contrato com firma especializada o PLAMEG vem elaborando o Plano Turístico, Plano Diretor e Cadastramento Imobiliário de Balneário de Camboriú, após completo e atualizado levantamento aéro-fotogramétrico mandado igualmente proceder e já entregue.

O Plano final deverá ser entregue nos próximos dias para discussão e entrega definitiva ao Senhor Governador do Estado.

Igualmente vem-se procedendo o levantamento aéro-fotogramétrico de Terras de Gravatal, Lagôa da Conceição, Caldas da Imperatriz e Guarda, em Tubarão, objetivando-se a elaboração de Planos Turísticos para essas regiões.

Consta da programação, também, a elaboração do Plano Diretor para as demais estâncias hidro-minerais e balneárias.

Há que se destacar, neste particular, o perfeito entrosamento do PLAMEG com o Departamento Autônomo de Turismo que tem funcionado em quase todos os trabalhos, neste particular, como órgão interveniente no acompanhamento e fiscalização dos serviços. Também o Departamento Estadual de Geografia e Cartografia, a que o PLAMEG garantiu recursos de instalação de moderna aparelhagem para restituição aéro-fotogramétrica, tem colaborado nos trabalhos que se desenvolvem nas estâncias hidro-minerais e balneárias.

Vem o PLAMEG, ainda, por sugestão do DEATUR, tomando as démarches no sentido de recuperar e transformar em atração turística o Forte Sant'Ana, de Florianópolis.

FINANÇAS

O Plano de Metas é um instrumento de ação coordenada para a execução de empreendimentos destinados a alcançar objetivos certos no campo do desenvolvimento.

Nesse particular, foi também preocupação do Governo garantir as condições para, em consonância com a Política traçada pelo Governo Federal, proceder a Reforma Administrativa dos órgãos da Administração Pública.

A Reforma Administrativa da Secretaria da Fazenda constituiu o marco inicial da Reforma Administrativa do Estado.

Quis o Governo, desta forma iniciar tão importante programa, exatamente com o órgão responsável pela realização da receita estadual.

Aprovado os trabalhos contratados, constituem-se hoje em lei; sua implantação deu nova fisionomia técnica-administrativa à tão importante Secretaria de Estado.

INDUSTRIALIZAÇÃO

Em 1969 o Governo Ivo Silveira deu partida ao Programa de Industrialização acionando os dispositivos criados pelas Leis que constituíram o Conselho Administrativo do Fundo de Desenvolvimento do Estado de Santa Catarina (FUNDESC) e o regime de incentivos fiscais para implantação de novas indústrias.

Os resultados alcançados nos financiamentos concedidos alcançaram a cifra de NCr\$ 31.574.130,97 (trinta e um milhões, quinhentos e setenta e quatro mil, cento e trinta cruzeiros novos e noventa e sete centavos).

Há que se notar que foi atuante igualmente a participação do Governo Federal nas metas preconizadas pelo FUNDESC.

O registro dos resultados até aqui obtidos com a operação do FUNDESC assegura ao Governo e ao empresário catarinense apreciáveis resultados na expansão do Parque Industrial do Estado de Santa Catarina, com resultados mensuráveis no desenvolvimento na sua economia.

Casa dos detentos

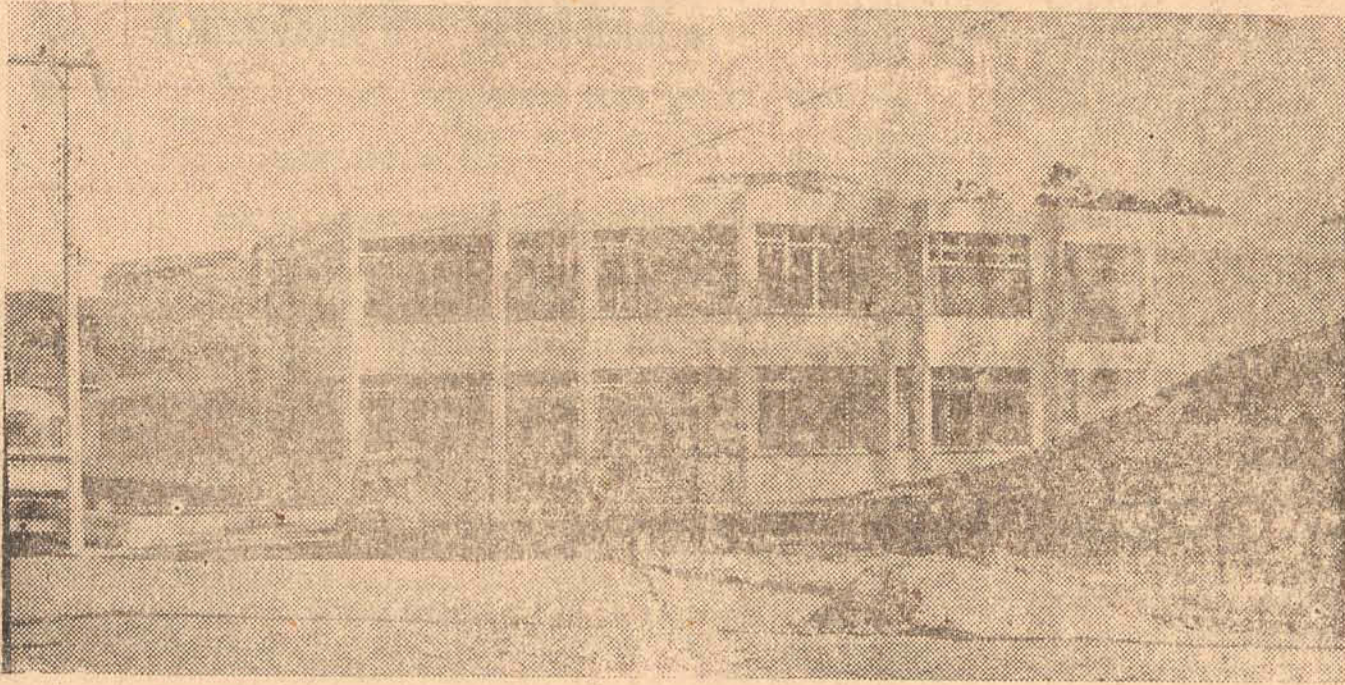

A Casa de Detenção será em breve entregue à Secretaria da Segurança Pública para funcionamento. Servirá para abrigar todos os detentos de Florianópolis. A obra também está a cargo do Plameg

Escola para todos

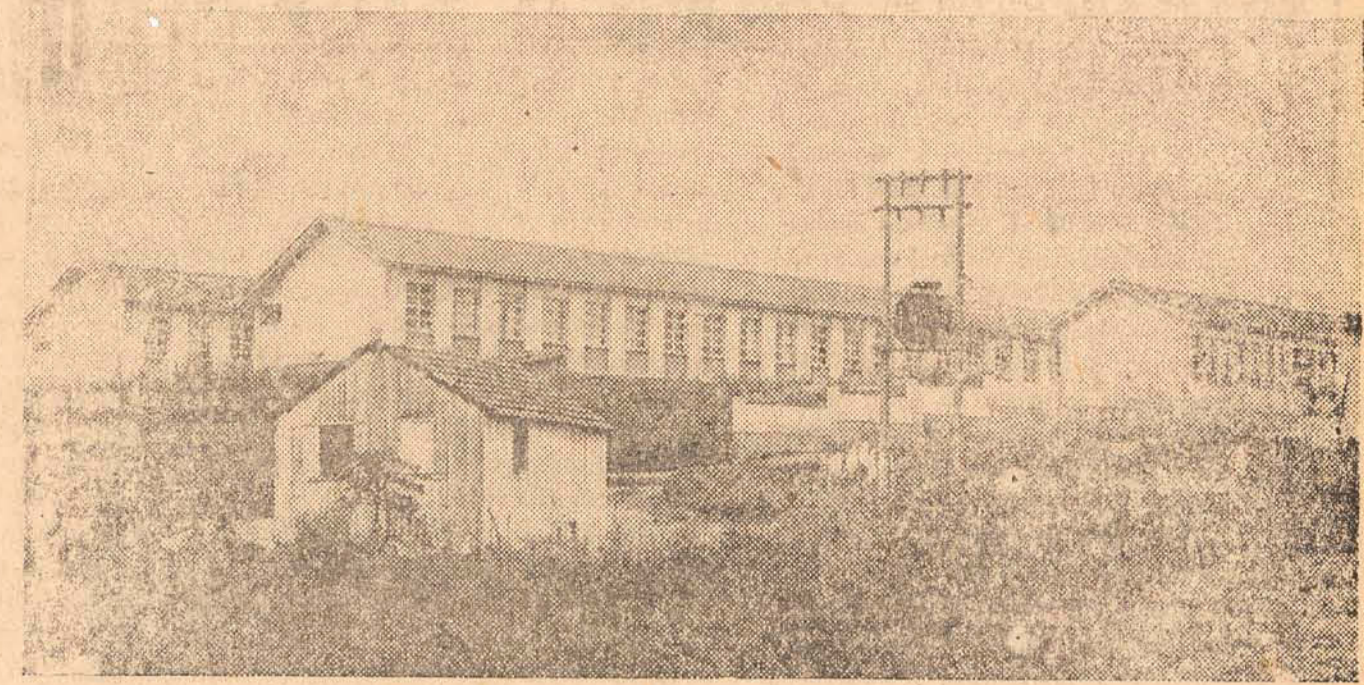

O grupo escolar da Coloninha tem capacidade para cerca de 600 alunos por turno, proporcionando, desta forma, a oportunidade de estudo a todos os jovens residentes naquela localidade.

Plameg é também uma fonte de recursos

A Secretaria da Saúde e Assistência Social, a Secretaria do Oeste e a Cotesc — Companhia de Telecomunicações de Santa Catarina — tiveram o apoio financeiro do Plameg para a execução de seus projetos.

PROGRAMA DE ASSISTENCIA MEDICA HOSPITALAR

OBJETIVOS

Adequar a rede hospitalar estadual com a construção, expansão ou reaparelhamento das unidades hospitalares, aumentando o número de leitos gerais e especializados, com a distribuição destes nas áreas prioritárias.

Elaborou-se o projeto, iniciou-se e concluiu-se a Maternidade de Mafra, cuja capacidade é de 60 leitos.

Elaborou-se o projeto, iniciou-se a construção que atualmente, se encontra em fase final, do Hospital S. Paulo, em Xanxerê, em convênio com a Sudeul, cuja capacidade é de 70 leitos.

Iniciou-se a construção do Hospital de Araquari, que se encontra em fase final.

Iniciou-se e concluiu-se a ampliação e melhoria do Hospital Nereu Ramos.

Iniciou-se a ampliação da Maternidade Tereza Ramos, Lages, tendo sido concluída e equipada a cozinha.

Iniciou-se a construção do Hospital Psiquiátrico, em Chapecó, com capacidade para 500 leitos.

Equipou-se o Hospital Gov. Celso Ramos.

PROGRAMA ASSISTENCIA MEDICA SANITARIA EM GERAL

OBJETIVOS

a. — construção, aparelhamento e reaparelhamento da capacidade instalada dos Centros e Pósts de Saúde.

b. — Construção, aparelhamento e funcionamento do Laboratório Central.

c. — Imunização contra doenças transmissíveis do grupo etário correspondente ao incremento populacional anual e

as revacinações para os demais grupos etários envolvidos no programa.

Assim,

Iniciou-se e concluiu-se a construção do Posto de Saúde de Camboriú.

Iniciou-se e concluiu-se a ampliação do Posto de Saúde de Concórdia, dotando-o de um dispensário de Tuberculose.

Elaborou-se projeto, iniciou-se, e foi totalmente equipado o Laboratório Central, estando atualmente fabricando produtos terapêuticos.

Foram recuperados os Centros de Saúde de Blumenau, Itajaí e Joinville.

Recuperou-se os Pósts de Saúde de Jaraguá do Sul e Guarapiriri.

Encontram-se em obras de recuperação os Pósts de Saúde de Brusque, Braço do Norte, Santo Amaro da Imperatriz.

Iniciou-se a ampliação do Centro de Saúde de Canoinhas.

Instalou-se nove Gabinetes Odontológicos nas cidades de Indaial, Rodeio, Concórdia, Braço do Norte, Sombrio, Laguna, Tubarão, Orleães e Lauro Müller.

Aquiriu-se e foram instalados seis aparelhos de abnegrafia, completando os Centros de Saúde deste instrumento.

Aquiriu-se 12 viaturas rurais, para as sedes de Distritos Sanitários.

IMUNIZACOES

Distribuição Segundo o Tipo

Antivariólica	1.048.284
Triplíce	319.479
Sabin	680.067
Anti-tífica	255.875
Anti-rábica	12.013
B. C. G.	46.659
Anti-gripal	8.017

TOTAL GERAL ... 2.370.494

PROGRAMA TREINAMENTO E APERFEIÇOAMENTO DE PESSOAL

OBJETIVOS

Concessão de bolsas de estudos para técnicos de nível superior e

médio, indispensáveis ao desenvolvimento do Setor e criação de Cursos Regionais para pessoal auxiliar.

Assim,

Concedeu-se 37 bolsas de estudos, sendo vinte a médicos e destes dois a formação de Sanitaristas; um em Planejamento do Setor Saúde; dois a Dentista para curso de Saúde Pública; um p/ formação em Planejamento do Setor Saúde Pública e nove a formação de Enfermeiras. Todos estes visando a melhoria humanos do Setor Saúde — três psiquiatras e dois fisiologistas.

Concedeu-se ainda bolsas de estudo de aperfeiçoamento de Médicos em diversas especialidades não ligados diretamente as atividades de prevenção da Saúde.

Realizou-se dois cursos para formação de pessoal de nível médio, sendo um de Visitador Sanitário e outro de Atendente de Saúde Pública, ambos com quinze candidatos.

Iniciou-se e está em fase final o Curso de Formação de Guarda Sanitário, com 10 candidatos.

PROGRAMA SANEAMENTO BASICO

OBJETIVO

Com alta prioridade, objetiva o progressivo saneamento do meio ambiente através da construção de rede de água, fossas, desenvolvimento comunitário e educação sanitária de pequenas comunidades.

Assim,

Instalou-se 13 serviços de abastecimento de água nas cidades de Imaruí, Itapema, Major Gercino, Treze de Maio, Paulo Lopes, Governador Celso Ramos (3 localidades) e nas localidades de Enseada de Brito, Volta do Silveira, Barra do Balneário de Camboriú, Pinheira e Armação da Piedade.

Encontram-se em andamento obras de abastecimento na sede municipal de Grão-Pará, Jaguaruna e na localidade de Barro Branco, de Lauro Müller.

Foram iniciados estudos para

implantação dos serviços de abastecimento de água em Gravatal, São Miguel, Tijucas e Bocaina, distrito de Lages.

Fornecer-se 2.800 metros de tubos de 8" à Prefeitura Municipal de Siderópolis para o abastecimento de água daquele Município e mais mil metros de tubos de 6".

Está em andamento o estudo de substituição do sistema de abastecimento de água de Anitópolis, atualmente deficiente e inadequado as suas finalidades.

Aquiriu-se material, sobretudo madeira, construiu-se e foram instaladas 5.436 fossas sanitárias no litoral catarinense.

Paralelamente ao desenvolvimento deste Programa, vem sendo realizado a cargo do Serviço de Assistência Social da Diretoria de Assistência Social atividade de educação sanitária e desenvolvimento comunitário.

COTESC — DESTAQUES

A integração do Oeste de SC, em menos de 100 dias, pelas ondas de UHF, com a conclusão da

Torre de UHF de Chapecó que emite e recebe som de Concórdia e Joaçaba, velha aspiração da região.

A integração da Cotesc com a Embratel, cumprindo o rígido cronograma da Embratel e proporcionando a ligação Florianópolis-Blumenau-Joinville, possibilitando a entrada em funcionamento da Central de Curitiba dentro do prazo estipulado pela Embratel. Hoje SC, via Embratel, fala com o Brasil e o Mundo.

Instalação da Central de Blumenau, que é a primeira cidade catarinense a dispor de condições técnicas de operar em DDD (disagem direta à distância), e que se encontra em operação desde o último dia 15 de janeiro.

A elaboração do Plano Direto da Cotesc, elaborado em 60 dias. Um compromisso emerge do Plano: um sistema moderno (praticamente sem fio) unirá os catarinenses

entre si, e com o Brasil e o mundo. O Plano poderá ser executado em três anos.

O lançamento imediato da concorrência global de execução do Plano Diretor. As especificações estão prontas, com o respectivo edital. A inversão é ao redondo de 200 milhões novos.

Lançamento da concorrência para a construção de uma rede de emergência em UHF com dezesseis enlaces, entre São Miguel D'Oeste e Criciúma, e demodulando em S. Miguel d'Oeste, Pinhalzinho, Chapecó, Xanxerê, Concórdia, Joaçaba, Caçador, Campos Novos, Lages, São Joaquim, Florianópolis, Imbituba, Laguna, Tubarão e Criciúma. 85% dos atuais usuários colherão benefícios do sistema, ainda em 1970.

A ampliação da Central de Florianópolis-Estretto dar-se-á brevemente com a instalação de mais 1.100 novos terminais telefônicos que operarão na área, aliviando a demanda reprimida. O programa já foi lançado e a acolhida foi extraordinária.

O lançamento de planos de auto-financiamento para instalação ou ampliação de Centrais, atingindo, prioritariamente, as cidades nas quais a ex-CTC já havia lançado tais planos. Os estudos de viabilidade das Centrais Urbanas de Itajaí, Balneário de Camboriú, Rio do Sul, Lages, Tubarão, Laguna, Imbituba, Araranguá, Campos Novos e Porto União, têm seus projetos de viabilidade já submetidos ao DENTEL. São Bento do Sul e São Miguel d'Oeste integram este programa de ação imediata.

Organização...

A situação financeira da COTESC é invejável, gozando a empresa de excelente acolhida nos meios financeiros. O BRDE lhe financia estudos e projetos. O BDE lhe abriu uma linha de crédito. Outros Bancos têm intervenido em operações de interesse da Cia.

Estudo garantido

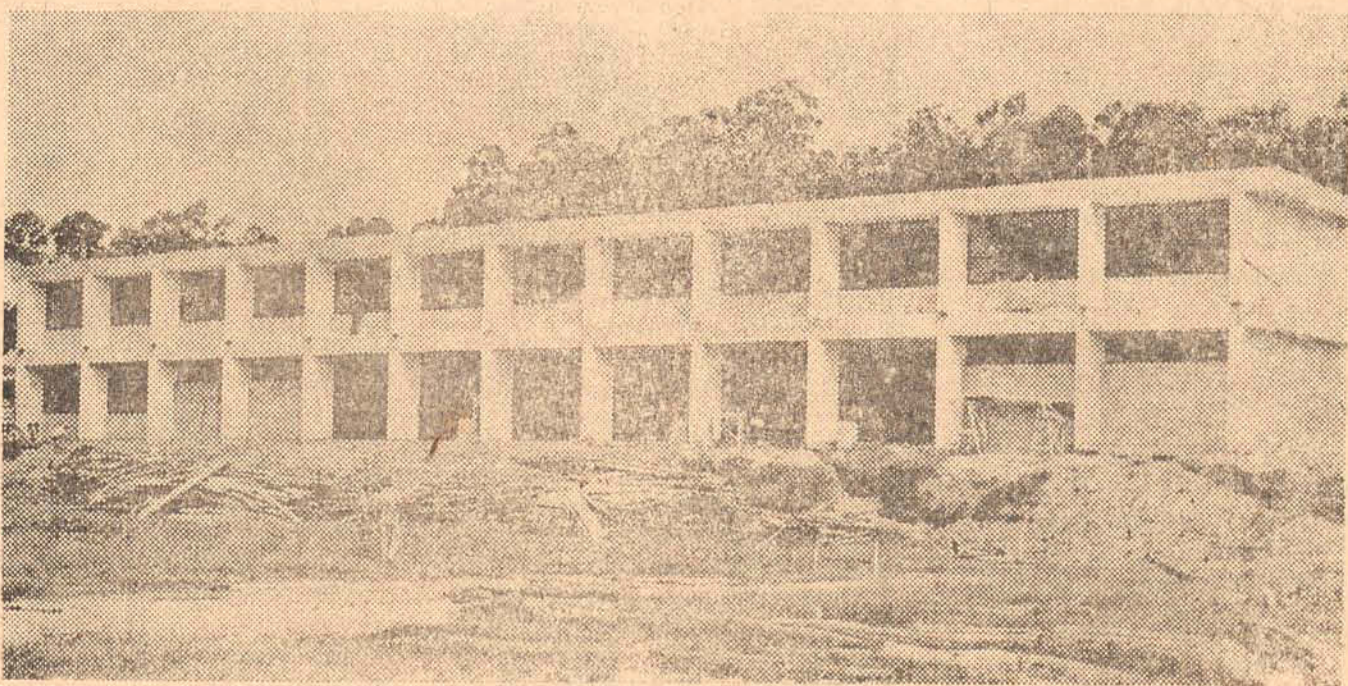

O grupo escolar que o Plameg está construindo junto ao Educandário 25 de Novembro, no Bairro da Agrônômica, ficará concluído nos próximos dias para funcionar no corrente ano letivo

Marca do progresso

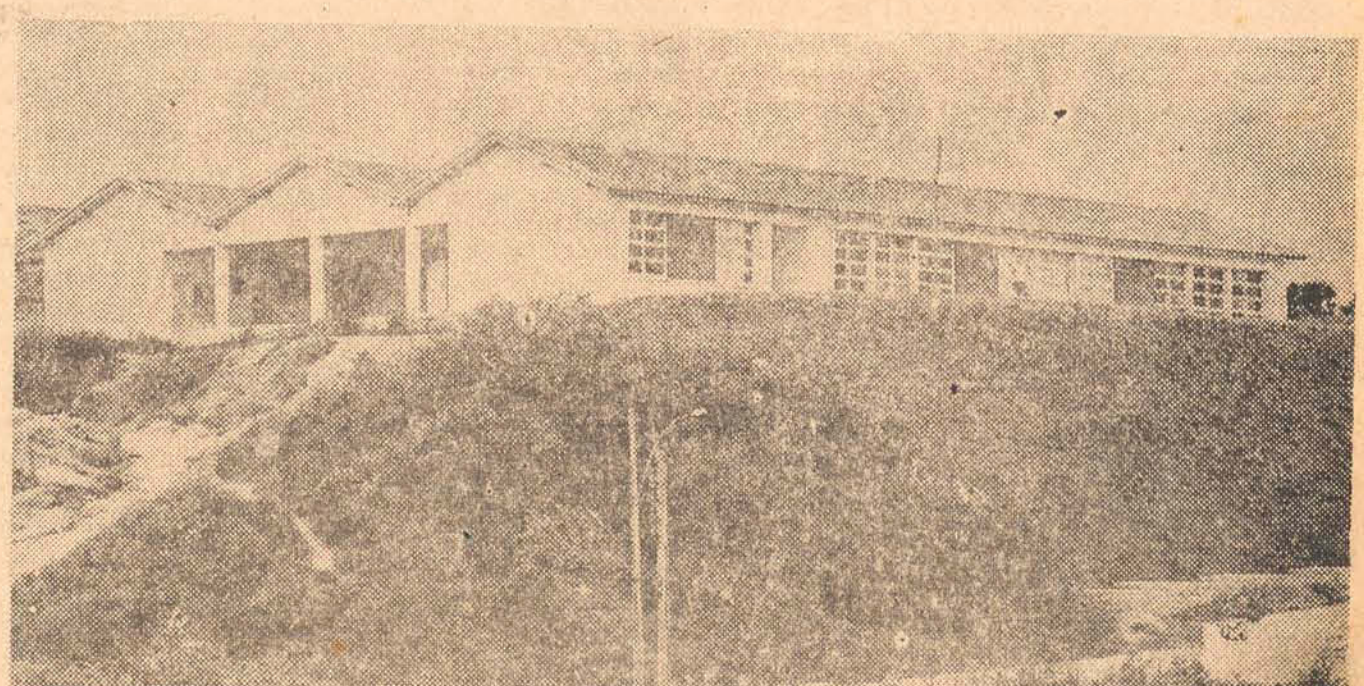

Dentro do programa educacional traçado pelo Governador Ivo Silveira, diversos novos grupos escolares foram construídos durante o ano de 1969, entre eles o do Bairro São Pedro, Sub-Distrito do Estreito

Exportações

Têm sido bastante proveitosa a atual política do Governo Federal no sentido de impulsionar as exportações brasileiras através do slogan "exportar é a solução", fazendo ver ao empresariado brasileiro a necessidade de exportar, visando a implantar no País um sistema racional que possibilitasse, sem maiores sacrifícios a realização das importações indispensáveis a retomada do desenvolvimento econômico. Os estímulos fiscais à exportação, foi o campo que mais se fez sentir a ação governamental, com a evolução do sistema tributário a exportação foi praticamente anulada.

Assim é que, os produtos industrializados destinados ao exterior estão isentos de todos os impostos existentes no Brasil e a exportação dos produtos primários está sujeita apenas ao pagamento do Imposto Sobre Circulação de Mercadorias, exceto os couros verdes ou secos, que estão sujeitos também ao Imposto de Importação. Daí vê-se que o Governo Federal adotou uma série de medidas corajosas, visando criar para as manufaturas brasileiras as condições necessárias de competição com os similares estrangeiros, nos mercados internacionais.

Os resultados dessa política já começam a sentir seus efeitos, pois a castanha brasileira que era um produto que não en-

contrava praticamente mercado no exterior, passou a ser procurada, tendo em vista sua qualidade ao competir com as similares estrangeiras. Tal procura, fez com que o reduzido volume da safra do ano passado esgotasse todos os estoques existentes, proporcionando à economia brasileira uma receita da ordem de 15 milhões de dólares que foi transacionada através do Comitê de Ordenamento da Oferta, instituído em Belém e Manaus — principais centros exportadores do produto — com o objetivo de criar condições mais favoráveis a castanha no mercado internacional.

De janeiro a maio do corrente ano, o Brasil exportou mercadoria no valor de 773 milhões de dólares, verificando-se um aumento de cem milhões de dólares, em igual período do exercício passado. Sem levarmos em consideração as exportações do café, constatou-se que o preço por tonelada dos nossos produtos exportáveis aumentou em 1,30 dólares, com relação ao primeiro semestre do ano anterior. A exportação do café em grão diminuiu com relação ao ano passado, mas a de café solúvel — produto industrializado — compensou sob todos os aspectos tal diminuição.

Os incentivos do Governo Federal com relação ao setor pesqueiro já começam a

apresentar seus resultados positivos, com relação à exportação. Quanto às exportações do camarão e da lagosta, cabe lembrar que as empresas brasileiras — muitas vezes, organizando-se em consórcios — vêm conseguindo excelentes resultados, além de um início de comercialização do atum e da merluza. Por outro lado, a farinha do peixe que começa a ser industrializada no País, tem excelentes perspectivas de exportação, pois sua posição de preço no mercado internacional é, em geral, favorável ao país exportador.

Entre outros produtos brasileiros que competem no mercado internacional, destacamos o algodão em rama que embora tenha tido seu preço por tonelada diminuído, apresentou aumentos consideráveis no valor e na tonelada exportada e, as madeiras preparadas, madeiras de pinho em toras e serrada, a banana e o arroz mantiveram aumentos significativos.

O ritmo acelerado em que se encontra a exportação brasileira, mostra que o setor exportador da nossa economia continua em seu caminho, resolutamente, para atingir a meta que se traçou nesse setor do País. Se continuarmos nesse caminho, temos a certeza de que conseguiremos fazer de 1970, o ano da Exportação.

A fala do Governador

O discurso do Governador Ivo Silveira é um verdadeiro documento histórico. Ali expõe o Chefe do Executivo de Santa Catarina as suas atividades de quatro anos de gestão. Quem o ouviu, ou quem o leu, pode verificar que Santa Catarina avançou, nesse quadriênio, largos passos para o desenvolvimento. A peça governamental de 31 de janeiro é, pois, um flagrante da situação a que o Estado chegou e dos caminhos que trilhou para atingi-la.

Esses caminhos nem sempre estiveram floridos e tapissados. Em grandes lances, foram áridos e erigidos de espinhos. Mas o Governador soube superar essas dificuldades — e confessa como logrou fazê-lo. Antes de mais nada, decidindo, ao invés de contemporizar. Ao homem de Governo, nestes tempos de tão rápidas e profundas transformações que se operam em todas as frentes de atividades, impõem-se atitudes positivas para dominar a agressividade dos problemas que defronta. E foi o que fez o Governante catarinense até agora. Depois, a coragem de convicções. O sr. Ivo Silveira possui, em suas qualidades de homem público, a leveza e a sinuosidade dos procedimentos traçado o seu plano de ação, dele não se desvia. O resultado de tais normas aí está, na obra que, em quatro anos de administração do Estado, já o

consagrou, entre os mais notáveis realizadores da evolução sócio-econômica de Santa Catarina.

Todavia, ao aludir à "excepcionalidade do momento histórico em que os fatos o colocaram defronte de tão inquietadora responsabilidade", não reivindicava para si mesmo o mérito de haver-se sobreposto, galhadamente, às circunstâncias que lhe agravaram as obrigações — e o divide com os seus coestaduanos, mercê dum clima de simpatia e compreensão que lhe criaram, obedientes às tradições de ordem e de lealdade para com toda a Nação.

Mas também bendiz o amparo recebido dos Poderes da República, lembrando, numa sublime homenagem à memória do Marechal Arthur da Costa e Silva, as provas do apoio que o ex-presidente vinha dando ao nosso Estado e com as quais, "atendendo aos ideais que os catarinenses propugnamos, achou e gravou na alma agradecida de nosso povo o lugar da gratidão que, convertida em saudade, lhe rende imorredouro preito de reconhecimento".

Não omitiu, também, uma referência grata à comunidade das mesmas provas de interesse para com o nosso Estado, evidenciadas pelo Presidente Emílio Garrastazu Médici, a quem não passamos despercebido "o que se está realizando" em

Santa Catarina e o que está a depender do decisivo concurso da União, de onde nos é lícito esperar a mais ampla compreensão.

Documento tanto mais expressivo, do ponto de vista histórico, quanto à resoluta e ponderável cooperação do Governo catarinense às diretrizes aplicadas à reconstrução nacional pela Revolução de 1964, o discurso do Governador Ivo Silveira retrata fielmente o esforço para o qual se vêm conjugando, sob finalidade comum, os Poderes do Estado e as classes produtoras. Fazendo-se, por essa forma, tanto mais merecedor "das melhores intenções do eminente Chefe da Nação", das quais falou o Chefe do Executivo catarinense, Santa Catarina pode esperar, sem dúvida, a completa realização de seus anseios. Estes não serão outros que não os de cada vez mais, correspondendo às virtudes cívicas e à pujante capacidade de trabalho de sua gente, integrar-se entre as unidades da República Federativa, de mais elevado índice de desenvolvimento.

Com efeito, para isso aplica os seus melhores esforços. Para isso, em suma, empenha todas as suas forças morais e físicas, conjugando-as sob a mais alta confiança na política de integração nacional, a que visam as diretrizes do honrado Presidente Garrastazu Médici.

Gustavo Neves

Eterno eça ...

"A thing of beauty is a joy forever", disse lá o bardo — e a leitura repetida e contumaz de Eça parece dizer a todo instante que o bardo tinha razão. Um dos seus biógrafos, Viana Moog, chega a se referir ao seu culto ao maior estilista da língua como "uma perdição" — e nas águas d'ele, eu, que não desvio os olhos de um volume seu sem pegá-lo, abri-lo e lhe ler umas duas páginas. Como as que vão abaixo, extraídas de uma carta a Ramalho Ortigão, enviada de New Castle, onde Eça servia como cônsul de Portugal.

... Acresce a isto, que, neste degredo, façam-me todas as condições de excitação intelectual. Há um ano que não converso! Isto, ai, lido na calçada dos Caetanos, pode-lhe parecer pueril — mas digolhe que é apenas dilacerante. As minhas relações são pessoas perfeitamente idiotas, que nunca leram um livro, que não suspeitam sequer de que eu o faça, e que pensam que o único produto da inteligência humana é o Times. Dos estrangeiros, meus colegas, são desta ordem quase todos: vivendo em Inglaterra há anos, ignoram absolutamente Dickens e Byron. Enfim, a desolação do abominável! A única pessoa com quem posso falar — não em espírito — é o meu pai, mas ao menos falar, em sentimentos, idéias gerais, etc. — é um médico. Infelizmente, dominado por uma paixão indigna, só pensa, só conversa, só se interessa por a criação. Outro médico que esteve aqui há dias, e que é de Londres, disse-nos, a ele e a mim, que julgava "a persistência de viver em Newcastle uma covardia de ca-

ráter — que devia degenerar no desprezo próprio". E' verdade que é de Londres e vive na excitação da Londres intelectual — mas a sua sentença é verdadeira."

"... Acresce a isto o absoluto isolamento moral — isto é, a viuvez d'alma. A família não se substituiu senão pela paixão. Eu não tenho aqui família, nem paixão. Não gosto de falar na minha carreira sentimental — mas creia você que tem sido triste, há um ano para cá: tenho sido, através do sentimento, como uma pé-la — ora botilhando pela lama, ora tentando pular para as nuvens: e de cada vez — tédio e desilusão. As duas últimas experiências foram tristes: uma ligação com uma desavergonhada (apesar da sinceridade animal do seu instinto amoroso, o rigor da crítica obriga-me a chamar-lhe uma desavergonhada) ia-me complicando a vida. Partida esta "chaine de fleurs, qui n'était au fond qu'une sale ficelle" — quis, por tendência reativa de néia, passar da lama ao céu. Achei-me com uma devota — que, quando eu imaginava que me ia levando para a Felicidade, me ia arrastando simplesmente para a miséria! Para evitar a indigência da hipocrisia — ou a tentativa grotesca de converter uma Santa Teresa ao racionalismo, plantei-a lá, com grande alívio dela, creio. E depois destas duas experiências, intimei ao coração a que fizesse as suas funções animais o melhor que pudesse, sem "se mêler" de sentir transcendentemente e fora da pura ação mecânica. De modo que a minha vida — é comer e fazer prosa. forçada, arrancada das névoas da reminis-

cência, construída como um mosaico, em que a observação é hipotética e a lógica conjectural.

Uma tal crise — tão complexa — não pode durar. Preciso dar-me uma disciplina intelectual, econômica, moral e doméstica. Como? E' aqui que estão o busilis. Não há senão um meio: esse meio seria casar-me. Eu não tenho hoje pelo casamento aquele horror de outrora, comparável ao horror do cavalo selvagem pela mangedoura. Bem ao contrário: tenho corrido tanto pelo descampado da sentimentalidade, que uma mangedoura confortável em que mãos benevolas me sarrotem uma palha honesta — sorri-me como uma entreaberta paradisíaca. Eu precisava de uma mulher serena, inteligente, de certa fortuna (não muita), de caráter firme disfarçado sob um caráter meigo... que me adotasse como se adota uma criança, que me obrigasse a levantar a certas horas, me forçasse a ir para a cama a horas cristãs — e não quando os outros almoçam — que me alimentasse com simplicidade e higiene, que me impuzesse um trabalho diurno e salutar, e que quando eu começasse a chorar pela lua, m'a promettesse — até eu a esquecer... Esta doce criação salvaria um artista de si mesmo — que é o pior abismo de um artista — e faria uma daquelas obras de caridade que outrora levavam gente ao Calendário. Mas, aí! onde está esta criatura ideal? Onde está esta luz no mar, esta torre de segurança, esta fonte de caridade? A não ser n'algum romance inédito de Octave Feuillet — em parte nenhuma".

Pela transição,

Paulo da Costa Ramos

TRIVIAL VARIADO

Marcílio Medeiros, filho.

A MIL HORAS DE VOO, AS SAIAS PERDEM ALTURA

Venho acompanhando pelos jornais, há dias, a infausta notícia de que os costureiros internacionais resolveram decretar a morte das saias saíões, com a bainha a esconder os feminis tornozelos.

Com todo respeito que me merece a competência dos gênios da "haute-couture", acho que a decisão — tomada em muito má hora — veio contradizer uma série de sábios enunciados que passaram a figurar na sociologia feminina da década dos sessenta e que, até prova em contrário, consagraram um tipo físico e espiritual de mulher dos mais festejados de todos os tempos. As saias curtas asseguraram o pleno reinado da feminilidade justamente numa época em que as mulheres deixavam o livro de receitas e as agulhas de tricô para vir disputar cá fora, com os homens, o mercado de trabalho da nossa sociedade de consumo. E conseguiram realçar de maneira nunca antes revelada, no sexo feminino, a graça, a beleza, o "charme" e o "veneno" de que tanto temos ouvido cantar ultimamente.

Fico também com muita pena das menininhas, as maiores vítimas da desalmada decisão dos costureiros. Já as vejo, pobre delas, passar encubadas pela Felipe Schmidt às cinco horas da tarde, arrastando pelas calçadas as saias compridas e desengonçadas que lhes deram para vestir, tão tristemente ridículas na sua idade, entreabertos botões, entrefechadas roscas. O mundo não terá mais as menininhas saltitantes e descontroladas, da geração "pão-com-cocada" ou da "jeunesse dorée". Possuirá, isso sim, engomadas sinhas-móças, pálidas de espanto sob as sombrinhas rendadas, espartilhos e anquinhas mil a sufocar-lhes a liberdade e a respiração. O auspicioso fato de que já não mais existem meninas feias poderá se tornar, dentro de muito pouco tempo, deslavada mentira. Se hoje todas elas são bonitas, isto se deve aos infinitos recursos da moda atual, dos quais a saia curta é a nau capitânea, estandarte aberto ao terral liberalizante e do vício juvenil.

As mulheres reconhecidamente feias, então, não sei o que será delas, que me perdoem a ausência. Sempre havia um remédio, com um par de pernas bem torneadas. Sem isso, nada mais lhes restará, ficando a descoberto apenas a face e as mãos (quando estiverem sem luvas). Que Deus se apiede delas, pois minha compaixão já lhes garanto. Mas, como dizem que o que vale é a beleza interior, ainda resta uma esperança, pois nem tudo está perdido.

Quanto a nós, homens, vale dizer que pelo menos deveríamos merecer dos costureiros a consideração de sermos previamente consultados antes de qualquer alteração da moda feminina. Nossa marginalização do problema — que até hoje nos tem obrigado a aceitar a moda como fato consumado — é verdadeiramente imperdoável. Resta-nos, pois, o consólio de torcer para que não vingue e maxi-saia, com o que as mulheres de todo o mundo continuarão cada vez mais lindas e nós cada vez mais seus admiradores.

OFERTA DE PACIFICAÇÃO

O Sr. Hercílio Luz Collaço, que é candidato à sucessão governamental, esteve nessa condição em visita a todos os líderes arenistas de Santa Catarina, tanto da área do ex-PSD como da ex-UDN. Os contatos foram pessoais, na residência de cada um dos líderes, ocasião em que expôs em linhas gerais os propósitos da sua candidatura ao Governo do Estado, no pleito indireto de 3 de outubro.

Por outro lado, também tem tido oportunidade de levar a questão a debate com líderes da Arena do interior do Estado. Nos entendimentos que vem mantendo, afirma que pretende contribuir para o fortalecimento e união da Arena, objetivo que, iniciado com o lançamento da sua candidatura pelo Partido, ofereceria condições de solidificar-se com a sua investidura no Governo do Estado.

A CATEDRAL

O Arcebispo Metropolitano, Dom Afonso Niehues, reuniu-se ontem com o Cura da Catedral Metropolitana, Padre Francisco de Salles Bianchini, e membros do clero de Florianópolis, debatendo o problema da nova Catedral, a ser construída.

Na reunião, ficou decidido que a atual Catedral não sofrerá qualquer obra de ampliação, nem será demolida, como chegou a ser cogitado, permanecendo assim como se encontra, já que, a despeito de ter sido desvirtuada a sua arquitetura primitiva, continua sendo um monumento histórico.

A futura Catedral de Florianópolis será construída no aterro da Baía-Sul, já tendo sido feitas as primeiras sondagens junto às autoridades ligadas àquelas obras, com vistas ao problema.

O REPETENTE

Numa roda de ex-alunos do Colégio Catarinense, comentava-se uma piada que era contada pelo professor Waldir Busch, na primeira aula de cada ano letivo, certamente para facilitar a comunicação do mestre com a turma. Numa dessas ocasiões, quando a classe inteira ria às bandei-

ras despregadas — como se dizia na época — por causa da anedota, um dos alunos permaneceu impassível no fundo da sala. O Sr. Waldir Busch perguntou: — E você, por que não riu? — E' que eu sou repetente, professor.

A NOVA MESA DA AL

Logo após o Carnaval vai começar a ferver o problema da eleição da nova Mesa da Assembléia Legislativa.

Atualmente, o grande centro do debate político da questão tem sido o Balcão de Camboriú, onde costumam passar as férias do recesso vários deputados. Nos bate-papos políticos da areia formou-se um grupo de parlamentares que está disposto a arregimentar forças a partir do dia 15 para formar uma chapa para concorrer ao pleito.

O grupo é forte e deverá contar com muita solidariedade.

PREFEITURA

O fato de o Prefeito Acácio Sant'hiago não ter aceito a sua recondução ao posto, na qualidade de Prefeito nomeado, após o término do seu mandato, em 15 de março, já vem suscitando as primeiras inquietações dos candidatos ao cargo que, aliás, não são poucos.

O Governador Ivo Silveira ainda não cogitou de nenhum nome para a Prefeitura, mas vai dialogar com o Diretório Municipal da Arena até o fim do mês, examinando os prováveis substitutos do Sr. Acácio Sant'hiago, para depois submeter o escolhido à Assembléia Legislativa logo no início da reabertura dos trabalhos.

ICTEIS

Apesar de os hoteleiros estarem se queixando da queda súbita do movimento dos hotéis, nos últimos dias, a verdade é que a partir de amanhã começarão a chegar à Cidade os turistas que aqui virão passar o Carnaval.

De resto, a queda se explica, pois com o término do mês de janeiro muitos turistas viram encerrados seus períodos de férias, começando o novo fluxo de fevereiro já a partir do Carnaval.

Tradições que não se desprezam

Arnaldo S. Thiago

Randoifo Fernandes, abalizado facultativo com clínica em Voita Redonda e atualmente fazendo um curso de especialização em gastroenterologia, na cidade de Marselha, aproveitou umas férias para ir com toda a família, composta da esposa e dois casais de filhos menores, fazer lindos passeios pela península Ibérica, escrevendo-nos de Portugal, para transmitir-nos suas impressões de viagem.

"Partimos diz ele — dia 23 de dezembro de Marselha, percorrendo todo o sul da França: Salon, Arte, Montpellier, Réziers, Narbonne, Perpignan e Le Perthus (esta na fronteira com a Espanha). Interessante observar a transição e a superposição de costumes e maneiras nas regiões próximas à fronteira. O geito simples e acolhedor do espanhol já começou a se fazer notar pelas crianças. A língua, mais parecida com a nossa os deixara entusiasmados e já anteviam as delícias de Portugal. A viagem, apesar de muito prolongada, estava longe de ser monótona, pois a todo instante passávamos por cidades e vilarejos, e a paisagem do sul da França sempre atraente. De Marselha à fronteira espanhola distam 340 kms. A etapa seguinte foi Barcelona, quase junto à costa mediterrânea, passando antes pela "Costa Brava" que se percorre bem junto ao mar (lembra muito a avenida Niemeyer, no Rio) e cheias de balneários chiques. O símbolo nacional, o popular touro, aparecia em toda colina, por onde passávamos, propaganda de uma Cia. qualquer. Os restaurantes de beira de estrada lembravam os personagens tão nossos conhecidos: D. Quixote, etc.

A Barcelona chegamos à tarde. É uma bela e simpática cidade, com largas avenidas e a "Generalissimo Franco" que a liga a Madrid. Seguimos viagem com intenção de dormir em Lérida, a 150 kms. de Barcelona, porém resolvemos continuar, alcançando ainda nesse 1º dia a cidade de Saragosa. Ai dormimos num confortável hotel, com amplos quartos, e camas com colchões onde as crianças desaparecem. No dia

seguinte deslizamos pelas estradas da Catalunha em direção à famosa Madrid. A cidade é belíssima, com igrejas, museus, palácios de estilo inuítulmano, barroco e mesmo romano, reminiscências das civilizações que por ali passaram. No dia seguinte fui com outras pessoas a um espetáculo flamengo de danças típicas, com castanholas, etc. As dançarinas, belíssimas, são grandes artistas e interpretam aquelas canções de grande influência muçulmana, com sentimento e vida. Outro ponto alto de nossa estadia em Madrid foi a visita ao Museu do Prado que nos trouxe grande enlevo, contemplando artistas da idade média, Renascença, os mais famosos. Fomos todos a Toledo, a 60 kms. de Madrid, terra de El Greco, cuja casa está até hoje notavelmente bem conservada. Toledo tem construções antiquíssimas e igrejas formidáveis, de grande arte. Acredita-se que seja a cidade mais antiga da Europa. Dia 23 a caravana foi engrossada com mais um carro e às 13 horas chegávamos à fronteira com Portugal que recebe os visitantes com imponentes arcos romanos. A euforia era grande, percorrendo aquelas queridas terras, o retorno às nossas origens. Sucediad-se os campos de oliveiras, e as árvores da cortiça. Estas apresentam os troncos sem a casca, que desnudos são quase negros. Esta operação de descorticação, se repete de 8 em 8 anos. À noite chegávamos a Lisboa. Delicioso passear-se nos bairros de Belém, vendo os Jerônimos, a torre de Belém, o monumento dos Descobrimientos, etc; no Rocio, com as suas casas tradicionais, as ruas do Ouro e da Prata, etc. Dia 1º à tarde, deixávamos, já saudosos, a bela cidade, atravessando o Tejo sobre a sua bela ponte, em direção a Setubal. Fizemos o mesmo trajeto na volta, passando em Madrid, onde pernoitamos. Seguindo para Barcelona, desta vez ai dormimos e no dia 4, à tardinha, retornávamos a Marselha, cansados pelos 4.500 quilômetros percorridos, mas cheios de gratas recordações e tão reanimados por encontrarmos a caixa do correio cheia de cartas que vinham das

pessoas muito amadas, de quem sentimos tantas saudades!"

O que vai acima transcrito, vasado nesse estilo epistolar, tão agradável para quem já pôde sentir idênticas emoções, serve-nos de ementa amplíssima, bem maior do que o texto deste artigo de colaboração para o prestigioso diário que desde tantos anos vem publicando nossos modestos trabalhos; serve-nos, sim, de ementa, por isso que o principal objetivo deste artigo é assinalar o quanto se tem destruído, relativamente a monumentos históricos, no Brasil, onde mui tardiamente se cuida de preservar tais monumentos da fúria destrutiva que nos tem privado de inúmeros testemunhos do passado, que recordavam belas tradições ou antigos costumes respeitáveis. Tudo isso que um inteligente excursionista, como o autor da carta acima transcrita, vai sabendo condicionar à época remota a que se liga, infelizmente no Brasil, em sua grande maioria, já não existe. Para somente citar um exemplo: na mais antiga cidade catarinense, São Francisco do Sul, que em 1553 viu nascer em seu solo Frei Fernando de Trejo y Sanabria, fundador da Universidade de Córdoba, na Argentina, existia (e nós ainda o conhecemos de 1892 a 1903), um relógio de sol, o gnomon, chantado defronte, à esquerda, de quem entra para a velha matriz daquela cidade, por Jerônimo Coelho. Arrancaram-no e não se sabe onde está. Arrancado foi também o velho pelourinho, constituído de três peças de granito, muito bem trabalhadas. Ainda há alguns anos achava-se na propriedade do sr. Robaina. Três cariocas antigas: a que tem este nome próprio, na rua da Fonte, assinalada por uma placa que lembra a sua vetustez; uma outra à entrada do Rocio Pequeno, denominada pelos indígenas ITAPOCA (pedra furada) e ainda uma terceira, próximo do grupo escolar "Felipe Schmidt", não existia mais; foram entulhadas!

Há coisas tradicionais que não se desprezam, porque nos falam do passado, assinalando etapas do progresso. Sobre elas, fixados nestas linhas, um olhar de saudade.

Novo prefeito quer união de todos para o progresso de São José

O Compromisso Solene



Após assinar o livro de posse, investindo-se no mais alto cargo da administração de São José, o Prefeito Germano João Vieira solicitou a cooperação de todos para o bom desempenho de suas funções

Ao Pai Com Carinho



A filha Nádia foi uma das primeiras a cumprimentar o pai que agora tem uma nova missão a cumprir como Prefeito Municipal de São José

Poderes Harmônicos

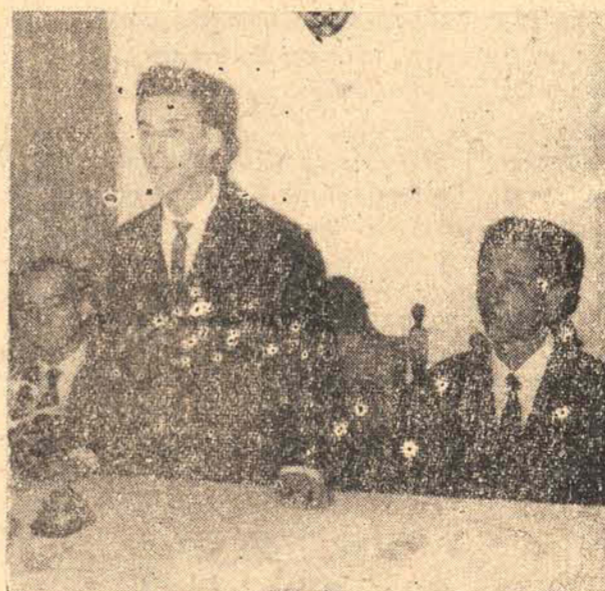

O Prefeito Germano João Vieira conclamou a união dos Poderes Executivo e Legislativo para realizar uma boa administração. Na foto, ainda o Presidente da Câmara Municipal, vereador José Carlos Checinel

Em solenidade realizada na manhã de sábado último, na Prefeitura Municipal de São José, foi empossado na Chefia do Executivo Municipal o Sr. Germano José Vieira, eleito em 30 de novembro último com 4.160 votos, juntamente com o Sr. Vitorino Osvaldino Stahelin eleito para o cargo de Vice-Prefeito. O ato revestiu-se do maior brilhantismo, contando com a participação das mais altas autoridades locais e convidados, além da Imprensa da Capital. A assinatura do termo de posse do novo Prefeito Municipal foi precedida da celebração de uma Missa em Ação de Graças na Igreja Matriz de São José, rezada pelo Padre Hilton Hoever, em intenção dos familiares do Sr. Germano João Vieira.

Após o juramento prestado pelo novo Chefe do Executivo Municipal, o Presidente do Poder Legislativo de São José declarou o Sr. Germano João Vieira empossado no cargo de Prefeito de São José.

Falando na ocasião, o Prefeito Germano João Vieira manifestou sua alegria e emoção com que assumia "a alta investidura que me conduziu o nobre povo desta terra, através do pronunciamento democrático nas urnas de 30 de novembro de 1969".

— Sendo homem simples, afirmou, vindo de berço, humilde, acostumado desde a infância ao trabalho as lutas, e porque não dizer também ao sacrifício, sempre me conduzi com honestidade, lealdade e, esta mesma lealdade foi que me conduziu na campanha eleitoral e que será o luzeiro de minhas diretrizes na administração dos negócios públicos. Não fiz promessas milagrosas, nem assumi compromissos fora do alcance de serem cumpridos, preferindo limitar-me ao cumprimento do dever, governando com dignidade, honradez e dinamismo, devotando o tempo aos problemas que dizem de perto aos interesses de maior necessidade e mais graves do nosso município e de sua nobre gente.

Dizendo que com seu trabalho e as realizações que fará, retribuindo a confiança daqueles que o elegeram, o industrial Germano João Vieira solicitou a compreensão e ajuda dos homens políticos — referindo-se aos representantes do povo também empossados na ocasião —, para a união em torno do trabalho e do progresso municipal. Referindo-se às famílias da cidade natal do Cardeal Arcebispo do Rio de Janeiro, Cardeal Dom Jaime de Barros Câmara, o Prefeito Municipal agradeceu a confiança que lhe fôra depositada, conclamando o povo a apoiar sua administração "para que possa promover o progresso deste grande pedaço da terra catarinense, que há de se projetar ao lado das demais comunas catarinenses na construção da grandeza do Estado barriga-verde, nesta hora em que assumo um cargo de tão grande responsabilidade".

Finalizando sua oração de posse, o Sr. Germano João Vieira afirmou que pedia a proteção de Deus, "certo de que Ele não deixará de me estender a mão nesta nobre missão que é a de trabalhar em pró de minha terra, de nossa gente, de seu progresso e desenvolvimento".

O PREFEITO QUE FOI

O Sr. Cândido Amaro Damásio transmitiu o cargo em seu gabinete ao Sr. Germano João Vieira, com a lavratura da ata e assinatura de transmissão do cargo. Após a solenidade, que contou com a presença de autoridades, convidados — principalmente do Bairro de Campinas, onde reside o novo prefeito — e Imprensa, o Sr. Cândido Amaro Damásio fez um breve relato de suas atividades à frente da administração municipal durante os quatro anos de seu governo e despedindo ao seu sucessor que "Deus ilumine sua administração e projetando em todas as horas e em todos os momentos".

A FALA DO VICE

Fazendo um breve relato de suas atividades durante os sete anos em que exerceu o mandato de vereador, o Sr. Vitorino Osvaldino Stahelin agradeceu a investidura que o povo lhe outorgara no cargo de Vice-Prefeito de São José e disse conhecer as limitações de ação que o cargo impõe, acrescentando que tudo fará para auxiliar a administração do Sr. Germano João Vieira.

— Não nutrimos aspirações políticas futuras, asseverou, o que nos dá ensejo de agir sempre que o dever nos chamar, pois sabemos das dificuldades que nos esperam, das lutas que devemos enfrentar, mas que não serão entraves à nossa ação, porque temos na representação popular o apanágio de democracia que não pode ser proclamada sem respeito ao povo, a quem devemos contar o trabalho que nos confiou conduzir.

Finalizou suas palavras, o Sr. Vitorino Osvaldino Stahelin que deixava aos joseenses a "nossa promessa de bem desincumbir-nos da missão que nos foi confiada, para que ao término da nossa jornada possamos dizer com a consciência tranquila de que cumprimos nosso dever e que o vosso julgamento sereno, nos permita sair de cabeça erguida como hoje entramos nessa nova atividade".

OS NOVOS VEREADORES

Também foi realizado no recinto da Câmara Municipal o ato de posse dos novos representantes do povo no Poder Legislativo de São José eleitos no pleito de 30 de novembro do ano passado. Oito vereadores foram empossados após o juramento solene. São os seguintes os novos vereadores do município de São José: Aldo Antônio de Souza, Aparício Mendes, Professor José Carlos Checinel, Leonardo Ramos, Pedro Paulo Kremer, Sebastião Furtado Pereira, Silvio João Correio e Vendolino Miguel Pauli.

Na oportunidade, foi eleita a nova Mesa Diretora da Câmara Municipal de São José, que ficou assim constituída: Presidente — Professor José Carlos Checinel, 1º Secretário — Sebastião Furtado Pereira e 2º Secretário — Leonardo Ramos.

FELICITAÇÕES

O Prefeito Germano João Vieira recebeu inúmeras mensagens de congratulações pela posse na Chefia do Executivo Municipal de São José, entre as quais, destacam-se a do Governador Ivo Silveira, Senador Celso Ramos, Secretário Norberto Ulysséa Ungaretti, Desembargador Adão Bernardes, Secretário Armando Calil, Presidência da Assembléia Legislativa, Desembargador Marcelino Medeiros, Secretário Paulo Weber Vieira da Rosa, Arcebispo Dom Afonso Nêhues, Camilo A. de Souza, Sell & Cia., Neri R. Pereira, Artur Kislemanchen, Fernando Viegas, Wilmar Henrique Becker, Aderbal Philippe, Miguel Machado e Altamiro Philippe.

Após as solenidades de posse, o industrial Germano João Vieira convidou os presentes para participarem de um almoço em sua residência, a fim de comemorar sua vitória e a investidura na nova função pública.

A marcha da ciência

HIPOTHESES E DOCTRINAS DO UNIVERSO

A. Seixas Netto

O mundo se dilata conforme o progresso da Ciência, é, parece-me, uma verdade irrevogável; uma verdade válida perfeitamente para qualquer século, qualquer Era da Terra ou do próprio mundo; alerte-se, todavia, que mundo, aqui, significamos Universo. Num retrospecto, o quanto permita uma crônica de jornal, poderemos apreciar isto. Há uns 10 mil anos passados, o conceito de mundo circunscrevia-se a pequenas áreas geográficas; deste modo era lícito pensar num mundo chino-mongol; num mundo viking; num mundo mediterrâneo; num mundo indiu. Esses mundos locais iam, quando mundo, desde as linhas de horizontes dos oceanos e mares até as faldas de intransponíveis montanhas ou às beiradas de ardentes e inhospitos desertos. O mundo era teorizado, então, em função disto. Depois, mais tarde, houve um mundo circumediterâneo; um mundo asiático; depois um mundo romano que ia até o lugar da mais avançada guarda romana; o mundo macedônio até onde ponde ir Alexandre, o Grande. E as geografias registravam isto; e os doutrinadores justificavam isto; e os teólogos vários davam características ritualistas. Depois tudo se dilatou com as navegações; surgiu o Novo Mundo, a América, para além da Última Thule; modifica-

ram-se as doutrinas e geografias. Depois a Terra mesma se transformou num mundo só; depois foi-se ao Universo local, até o céu imóvel das teorias da Idade Média. O mundo de Kosmas Indicopleustes foi substituído pelo de Galileu e Copérnico. Mais tarde as fronteiras do mundo passaram a ser as fronteiras da galaxia local; moderna e contemporaneamente as fronteiras do mundo vão até a distância do telescópio de Hale em Palomar Mountain, USA; para além da fronteira de Hale há o Universo de Einstein, de Milne, de Göndi e Bold, de Wallarta e outros, que são explicáveis, mas que ninguém sabe o que seja. Mas isto até que surja uma maneira de ultrapassar a Thule Cósmica. E é deste Universo desconhecido que se preten- de descobrir a origem. A verdade, porém, é que ninguém sabe mesmo o que seja o Universo. Há a teoria de que o Universo explodiu de um átomo inicial e primitivo. Mas onde diabo estava esse átomo primitivo, dentro de que? Dentro de um ultra-Universo? É neste ponto que a metafísica passa a envolver-se sobre si mesmo e ninguém dá mais resposta a nada e nem mesmo às cousas já sabidas. Todó pesquisador de Astronomia, de tanto olhar o Céu faz suas próprias hipóteses. E anota-as. E essas anotações chegam a correr

mundo. É o que aconteceu com o nosso livro GENESE ESTELAR E CONCEITO DE UNIVERSO. Alcançou países mais distantes; tem leitores longíquos. Agora mesmo recebo carta da Itália, do famoso filósofo Carlo Bianco, falando na sua versão à língua italiana e comunicando um seu estudo à respeito da humilde obra. E diz, a certa distância de sua missiva: "...suo libro, chic giudico uno dei migliori libri del nostro tempo in ordine ad interpretazione della genesi stellare e della costituzione e nascita dell'Universo". Ora, isto em português será assim: "... seu livro, eu o entendo um dos melhores livros do nosso tempo em ordem de interpretação e explicação da genese estelar e da constituição e nascimento do Universo". A palavra do sábio italiano é abalizada e não poderá ser posta em dúvida por muitos anos até que se consiga melhor maneira de ver o Universo. Oxalá dure tempo e tempo. Pelo menos se fez alguma coisa de bom e que foi longe nesta Província de Sarja Catarina e nesta Ilha do Desterro... Mas com as conquistas extra-terráqueas do vôo cósmico muita coisa se poderá formular a respeito de Universo. É assunto magnífico, inebriante e infundável; sim, porque no momento em que fôr transposta a Última Thule do Universo, estaremos chegando ao ponto de partida. E tudo se tornará nas suas origens: Tempo e Espaço. É isto o Universo.

O seu programa

CINEMA

SÃO JOSÉ

15 — 19,45 — 21h45m
Tony Curtis — Mireille Darc
Terry Thomas

OS INTREPIDOS HOMENS EM SEUS CALHAMBEQUES MARAVILHOSOS
Censura 5 anos

RITZ

17 — 19,45 — 21h45m
Fraco Franchi — Ciccio Ingrassia
OS MAGNÍFICOS TOUREIROS
Censura 5 anos

ROXY

16 — 20h
Kirk Douglas
SANGUE DE IRMÃOS
Censura 18 anos

GLÓRIA

17 — 20h
Anthony Steffen — Mark Damon
DEUS COMO PAI E... O DIABO COMO SOCIO
Censura 18 anos

IMPERIO

20h
Frank Wolff — Evi Morandi
O AGENTE ESPECIAL 3 S 3
Censura 14 anos

RAJA

20h
Mike Marshal — Pascale Petit
DELICIOSOS PECADOS DO SEXO
Censura 18 anos

CORAL

15 — 20 — 22h
Jean-Louis Trintignant
MON AMOUR, MON AMOUR
Censura 18 anos

TELEVISÃO

TV COLIGADAS CANAL 3

1600 — Clube da Criança
16h30m — Cine Desenhos
17h00 — As Aventuras de Rin Tin Tin — Filme
17h30m — Pastelão — Filme
17h45m — Mulheres em Vanguarda
18h45m — Jovem Centenário — Filme
19h15m — Tele Jornal Hering
19h45m — A Cabana do Pai Tomas — Novela
20h15m — Dercy de Verdade.
21h15m — Véu de Noiva — Novela
21h45m — Reporter Garcia
22h00 — Verão Vermelho — Novela
22h30m — Mesa Redonda
00h30m — Crônicas da Noite

TV PIRATINI CANAL 5

19h10m — Nino, O talianinho — Novela
19h45m — Diário de Notícias
21h00 — Beto Rockefeller — Novela
22h00 — Grande Jornal Ipiranga

TV GAUCHA CANAL 12

18h45m — A Cabana do Pai Tomas — Novela
19h15m — Dez Vidas — Novela
19h45m — Jornal Nacional
20h05m — Véu de Noiva — Novela
20h30m — Discoteca do Chacrinha — Musical
22h10m — Teleobjetiva Crefisul

RESTAURANTES

Restaurante Rosa

Aberto até às 2 horas da madrugada.
Especializado em filet — peixe — camarão.
Quinta-feira — feijoada.

Cantina Pizzaria, 47

Rua Trajano, 47
Pizzas — Panquecas — Ravioli — Lasagna — Guochi e a La Carte.

Zury Machado

Os foliões do Clube Doze de Agosto vão dar vazão a sua alegria durante o carnaval, sobre a maravilhosa decoração de Rodrigo de Haro, denominada Ritmo e Harmonia do Carnaval Ilhéu.

Em solenidade realizada sábado último na cidade de Itajaí, recebeu o título "Cidadão Itajaíense", o Senhor industrial, Hilário Fuck.

Sexta-feira, o Clube Paineiras da início ao carnaval da ilha, com a movimentada "Noite do Terror".

Glorinha e Aracy Luz, duas chamorsas paulistas que chegam hoje a nossa cidade para brincar no carnaval da ilha.

Dia 31 na cidade de Blumenau, deu-se a solenidade de posse do novo Prefeito, ex-Deputado Senhor Evilásio Vieira.

Gorge vem do Rio para apresentar fantasias de Evandro Castro Lima, no baile municipal que se realizará sexta-feira, no Clube Doze de Agosto.

A tão comentada beleza e elegância da Senhora Anita Hoepcke da Silva Grillo, foi assunto durante a Noite no Havai, sábado último no Santacatarina Country Club.

Também foram belezas comentadas na Noite no Havai. Senhora Zélia Salla, a bronzeada Regina Viana Fett, Fernanda Viégas, Rita de Cassia Cintra, Sandra Gama D'Eça Lobato, Stela Maris

P. Souza, Clio Gama D'Eça Mesquita e Maria Ruth Pereira Daura.

Sábado no grande baile de carnaval do Clube Doze, será eleita a Rainha do Carnaval 70. Domingo das 18 às 22 horas, haverá o tão esperado baile Juvenil. Segunda-feira às 16 horas o Clube Doze abre seus salões para a festa Infantil, com desfile de fantasias. Terça-feira serão apontados pela Diretoria do Clube, quais os foliões que se destacaram durante os quatro grandes bailes do carnaval 70.

Foi altamente festejada sábado último na cidade de Itajaí, a posse do Prefeito Senhor Julio Cesar.

Os nossos cumprimentos a Emilia Ribeiro, pelo seu aniversário ontem.

Na simpática e bem decorada residência de Silva Junior, participei de uma reunião onde o gostoso bate-papo, aconteceu com bom uísque, raiagem maravilhosa e uma boa musica na voz da divina Elizabeth Cardoso.

O Clube Doze de Agosto, em seu baile de carnaval, domingo próximo, vai apresentar a mais luxuosa fantasia, que será escolhida por uma comissão julgadora.

Esteve concorridíssimo domingo último, o jantar dançante no restaurante "Porta del Sol", na Lagoa da Conceição.

PENSAMENTO DO DIA: A confiança em si mesmo é o primeiro segredo do êxito.

Música Popular

Augusto Buechler

DOM & RAVEL.

O Nelson Motta, em sua coluna diária para "Última Hora", deu, um dia destes, a maior das taquaradas nessa onda de baiano se mandar para o sul à procura de sucesso. O artigo foi redigido em forma de carta e dirigido ao Caé.

Seria um absurdo, de minha parte, querer impedir dos nortistas, o direito que têm de tentar a vida onde bem lhes arrouver. Certo, Mas, o que está acontecendo é que, aproveitando a brecha de Caetano e Gil, eles se lançam desesperadamente no meio musical, nem sempre fazendo isso através de composições (ou interpretações) de boa qualidade.

Não resta a menor dúvida, que, com João Gilberto, Caimmy, Caetano, Gil, e outros, musicalmente falando, o Norte se projetou, e muito. Entretanto, o que o Nelson Motta quer chamar a atenção, é para o fato de que, respaldados pelo crédito deixado pelos seus conterrâneos, muitos intrusos estão querendo fazer carreira.

Isso, não só é prejudicial ao normal desenvolvimento da nossa música, como, também, é um notável meio para se ficar com a paciência cheia.

As excessões, quanto a este problema, são, evidentemente, muito maiores do que a regra geral. Há muito mais nortistas levando o seu trabalho a sério, do que os que vem só para tentar.

Uma destas excessões, é a dupla Dom & Ravel, da qual me ocuparei a seguir, com dados compilados de uma entrevista prestada por eles na Rádio Panamericana.

Antes de se falar na dupla, é preciso salientar que são eles os autores de "Que Coisa Linda", composição que se encontra no últimoelepê do conjunto "Os Incríveis". Eu creio que, com isso, terei situado a dupla, para os mais esquecidos.

Uma coisa que pouca gente sabe, é que eles sejam irmãos. São mesmo; fora de brincadeira. Eis os seus nomes: Eustáquio Gomes de Farias (Dom) e Eduardo Gomes de Farias (Ravel). Nasceram no Ceará.

Outra coisa que a muitos deve parecer estranho, é o fato de que o nome de Ravel, só raras vezes aparece no rótulo dos discos. Que só o Dom tenha esta primazia. A explicação é a seguinte: quem compõe é a dupla, mas, por questões comerciais, só o nome de Dom aparece. Disse o Dom, que é uma questão de ordem "psico-financeira". Na hora de repartir o dinheiro não há a menor briga. São democráticos. São irmãos.

Para eles, o maior conjunto do mundo, ainda é The Beatles. Admiram Caetano Veloso, mas acham que ele se adiantou demais, no tempo. Segundo eles, a sua mensagem musical é avançada, demais, para a nossa época. Embora muita gente seja avançada, o grande público ainda não está em condições de assimilar a sua mensagem musical. Isto só será possível, lá por 1975 ou 1980.

Eles disseram, também, que têm influências estrangeiras na parte mecânica das músicas que compõem, mas que a temática e o estilo, são tipicamente nacionais. O objetivo central de suas composições é renovar. Eles pretendem criar, com o material existente, um tipo de música mais trabalhada, mais séria, mais fundamentada em harmonias especiais.

Não se pode afirmar, que as músicas de Dom e Ravel sejam um puro iê, iê, iê. Elas têm mais alguma coisa, que é, justamente, o "refinamento" do estilo. Em resumo: a música deles, é para o grande público, sem ser mal feita.

Eles estão suprimindo grande parte do repertório d'Os Incríveis e estão fazendo grande figura, como já disse em outra oportunidade.

Há pouco tempo, eles compuseram uma nova música, chamada "Maria José" e que foi gravada, recentemente, pel'Os Incríveis, em compacto. Pela RCA Victor, eles mesmo gravaram um compacto-simples, sendo que numas das faces está a composição, "O que é meu é dela", na qual eles colocam muita esperança de sucesso.

Ai estão alguns dados sobre a carreira desta dupla; dados que eu acredito, fossem desconhecidos de muitos de vocês e que, agora, vieram trazer um pouco mais de luz, sobre o trabalho desta dupla que, embora, seja tão conhecida através de suas músicas, não o é nas suas intenções artísticas e profissionais.

Horoscopo

Omar Cardoso

Quarta-feira — 4 de fevereiro de 1970

Aries	A interferência de amigos de Gêmeos ou de Aquário, em negócios deverá ser positiva hoje. Uma notícia agradável lhe trará surpresa.
Touro	Quarta-feira totalmente prometedora de lucros nos negócios e felicidade amorosa. Boas perspectivas de sucesso nos contatos pessoais.
Gêmeos	Esteja de prevenção contra os obstáculos que possam surgir de maneira inesperada. Suas melhores oportunidades advirão amanhã.
Câncer	Suas aspirações pessoais não devem ser abaladas por motivos plausíveis de interpretações errôneas. Seja mais objetivo.
Leão	Não desanime diante dos grandes obstáculos. Você dispõe de excelentes condições de êxito em todos os sentidos. Notícias.
Virgem	Seja mais objetivo em suas pretensões, a fim de conseguir o que deseja sem dificuldades. Seu otimismo contribuirá pelo seu êxito.
Libra	Sinta-se com boa disposição desde o período matutino. Melhora de saúde lhe será assegurada. Recompensas pelo seu trabalho.
Escorpião	Fique em paz com a sua consciência. Oportunidades no campo profissional não devem ser desperdiçadas. Seja prático e otimista.
Sagitário	As deliberações que tomar agora serão positivas em todos os aspectos. Seja prático, a fim de fazer jus aos seus esforços.
Capricórnio	Seja perseverante, não deixando que estranhos lancem mão de suas idéias. Boa disposição para as atividades do intelecto e as viagens.
Aquário	Tudo que se relacione com a vida profissional estará favorecido hoje. Novas amizades em perspectiva. Notícias agradáveis.
Peixes	Bom dia para assumir controle geral de sua própria vida. Seja mais versátil, visando sempre a melhora própria e do ambiente em que vive.

Coleção 70 com lentes "Safety Glass"

Viva o verão com Scussel

VEJA BEM

Piscina
PASSE HORAS
AGRADÁVEIS
NO
LIRA TÊNIS CLUBE



Agricultura

Os Secretários de Agricultura das regiões Sul, Leste e Centro-Oeste vão se reunir em São Paulo no próximo dia 6 para debater o problema da febre aftosa — Seis maneiras de conseguir ovos com casca grossa — O engenheiro Agrônomo Walter Casagrande fala dos projetos agropecuários — Japão cria pintos no gelo.

Secretários de Agricultura se reúnem para discutir Aftosa

Para combater a febre aftosa, que tanto prejudica a pecuária do país, acaba de ser acertada mais uma iniciativa visando a coordenar a ação oficial na erradicação do mal: Reunião Inter-Regional de Combate à Febre Aftosa, compreendendo as regiões sul, leste e centro-oeste.

Coordenada pelo Ministério da Agricultura (Comissão Regional de Coordenação do Sul — Escritório da Produção Animal), terá a participação dos setores técnicos e dos secretários da Agricultura dos Estados de São Paulo, Paraná, Santa Catarina, Rio Grande do Sul, Mato Grosso, Goiás e Minas Gerais, dividindo-se em duas partes: uma reunião de nível técnico e outra dos titulares estaduais da Pasta da Produção. A primeira parte foi iniciada ontem, na Fazenda Ipanema (Sorocaba) seguida, no dia 6, do encontro dos secretários de Estado, na sede do Instituto Biológico, em São Paulo.

OBJETIVOS

Resumidamente, os objetivos da reunião estão condensados em

três itens: análise dos trabalhos de combate à febre aftosa; problemas do trânsito interestadual de bovinos; e estudo da integração regional e inter-regional dos programas e campanhas contra a febre aftosa e controle das correntes de gado.

Na reunião de nível técnico, após a abertura dos trabalhos pelo secretário geral de agricultura (Ministério da Agricultura), sr. Ezelino Artech, será feita a apresentação pelos representantes estaduais, dos trabalhos ou campanhas de combate à febre aftosa realizadas nas respectivas unidades federativas. Seguir-se-á o relato dos informes sobre controle da movimentação das correntes de gado, com a discussão e recomendações sobre os temas desenvolvidos.

Depois do estudo da integração e inter-regional dos programas e campanhas para combate ao mal, haverá uma reunião para conhecimento dos trabalhos experimentais com vacina e vírus vivo modificando e dos informes sobre a matéria prestados pelos Instituto

Biológico de São Paulo, Instituto Biológico da Bahia, Instituto de Pesquisa Veterinária "Desidério Finamor" e Centro Panamericano de Febre Aftosa.

Haverá, ainda, o exame de normas e medidas exigidas para o comércio internacional de carnes, com relação à aftosa, concluindo-se pela discussão e recomendações sobre as questões debatidas.

De todos os trabalhos da reunião de nível técnico será feito um relatório conclusivo, destinados aos secretários de Agricultura dos Estados participantes da reunião. SECRETARIOS

A reunião dos secretários, prevista para às 9 horas do dia 6 de fevereiro, deverá ser instalada pelo ministro da Agricultura, apresentando-se, então, as recomendações dos trabalhos de nível técnico.

No exame da matéria, os titulares das Secretarias estaduais serão assessorados pelos participantes da reunião de nível técnico, encarregados de prestar os esclarecimentos que forem julgados necessários.

Como obter ovos com boa casca

1 — Aumente o cálcio para aproximadamente 2 por cento da ração, mais ou menos três semanas antes do início da postura. Isto pode ser feito proporcionando-se às aves casca de ostra ou calcário à vontade.

2 — Mantenha o cálcio da ração de postura ao redor de 3-3,5 por cento, dependendo da estação do ano, composição da ração e índice de produção. Isto significa que deve ser sempre proporcionado às poedeiras todas as matérias-primas que elas necessitam para formar a casca do ovo, independentemente de qualquer variação no consumo da ração.

3 — Nunca se dá cálcio à vontade às poedeiras sem antes considerar o teor de cálcio da ração de postura.

4 — Adote um programa adequado de vacinação. Vacinas aplicadas em épocas impróprias, ou infecções naturais de vírus, podem provocar ovos de casca áspera. As doenças que influenciam a formação da casca do ovo precisam ser controladas, principalmente quando as frangas estão atingindo a maturidade e durante o período de postura.

5 — Após quatro meses de postura reduza a proteína da ração, e novamente após oito meses. Isto ajuda a evitar que as poedeiras produzam ovos excessivamente grandes e com casca fraca. Havendo menos proteína na ração a poedeira produzirá ovos menores. E com isso, se não houver queda correspondente no teor de ingredientes necessários para a formação da casca, esses ovos menores terão cascas mais resistentes.

6 — Caso os lotes anteriores tenham apresentado problemas de qualidade da casca, aumente o teor das vitaminas A e D da ração no quinto ou sexto mês de postura. Quantidades extras dessas vitaminas podem às vezes compensar não só as deficiências de um desequilíbrio nos ingredientes destinados à formação das cascas, como também a incapacidade da ave em aproveitar esses ingredientes.

Limpe e desinfete o aviário, após a saída de cada lote.

Retire a cama usada, e só a empregue para adubo.

Raspe os poleiros, ninhos, estrados e piso, se for de madeira, e vasculhe o teto.

Retire toda a poeira cuidadosamente a fim de que não fiquem detritos, que dificultem a ação dos desinfetantes.

Lave o galinheiro e todos os utensílios nele empregados, com creolina, formol, ou soda cáustica.

Uma das técnicas desenvolvidas no Japão pelos avicultores há muitos anos e que agora está sendo pesquisada e aceita em outras partes do mundo é a da criação de pintos no gelo. Segundo informações dadas pelo especialista sr. Haruo Higashi, essa técnica consiste na colocação dos pintos em uma caixa comum que tenha o fundo perfurado com um pouco de capim e 5 quilos de gelo picado. Sobre o gelo é colocado um plástico de 1 ou dois milímetros de espessura e os pintos devem permanecer sobre ele, durante 2 a 3 horas, até que o gelo derreta. Depois disso, os pintos são retirados da caixa e passam a ser criados sem mais necessidade de nenhuma fonte de calor suplementar, em lotes de 200 e com temperatura ambiente não abaixo de 20 graus. O método dá maior rusticidade aos pintos e embora possa gerar uma mortalidade inicial mais elevada (de 1% a 1,5%) cria condições de resistência a inúmeras doenças, principalmente às doenças crônicas respiratórias.

Agricultura: exige mais que tão somente o emprêgo de técnica

Engenheiro Agrônomo Walter A. Casagrande

Muito se tem falado e muito se tem feito em matéria de planos e projetos, para o Setor Agropecuario. Medidas de toda ordem são, frequentemente, indicadas como a verdadeira panacéia para extirpar o mal, já crônico, de que sofre nosso Setor Agrícola. Não falta quem, enfaticamente, anuncie que semente com o emprego de melhores técnicas de produção nosso Setor Primário terá condições de acompanhar o surto desenvolvimentista, que grassa nos demais setores de nossa economia. Há que se aumentar a produtividade da terra e da mão-de-obra agrícola, dizem, seja através do emprêgo intensivo de insumos básicos, seja pelo uso mais frequente de máquinas e equipamentos agrícolas. Tudo se resolve, em última análise, em elevar a renda do produtor rural, através de uma maior produtividade de seu trabalho e de um consequente abaixamento nos custos de produção.

Sob o ângulo extritamente técnico não discordamos de tal linha de pensamento; antes pelo contrário, permitimo-nos ir além afirmando que sem uma adequada política de pleno emprêgo da mão-de-obra agrícola e de um melhor sistema de posse e uso da terra, além das medidas expostas anteriormente, será bastante difícil, senão impossível, lograr-se um nível mais elevado de renda para as populações rurais. Considerando, por outro lado, que aproximadamente a metade do fracasso se não estiver apoiada, por exemplo, numa sólida estrutura de comercialização: Garantia de preços mínimos e de mercado para os produtos agrícolas, deverá ter tanta ou mais atenção, ao nosso ver, que subsidiar insumos e máquinas para nossa lavoura. Incentivos, procurando premiar a boa qualidade do produto, deverão fazer parte de qualquer política agrícola, da mesma forma e intensidade com que se procura disseminar assistência técnica ao campo.

Existem exemplos flagrantes que atestam nossos ponto de vista. Até há bem pouco tempo, a produção de trigo em nosso Estado podia ser considerada inexpressiva. Com as medidas governamentais de preços mínimos e mercado garantido, entretanto, houve um acréscimo de área plantada e de produção que chegou a atingir mais de 50% de um ano para outro. Não são raras as vezes em que o próprio triticultor tem recorrido ao técnico, procurando racionalizar sua lavoura para produzir mais.

Bem sabemos que se trata de uma tarefa gigantesca, pois não basta somente em preços e incentivos. Deve-se pensar também em armazenagem e transporte; enfim em todo o complexo sistema de comercialização. Talvez exija vários anos de esforços congegados de técnicos e estadistas. Não importa. O que importa, isso sim, é que o problema seja atacado com decisão e de forma global, para que se consiga efetivamente atingir o objetivo.

emprêgo da técnica. Quando muito, conseguem pequenas mudanças, inexpressivas frente a magnitude dos problemas.

Será que nosso agricultor é, por natureza, tão refratário à adoção de novas medidas, a ponto de refutá-las, mesmo sabendo que vêm em seu próprio benefício? — ou será que utilizar os recursos da técnica, objetivando produzir mais e melhor, não lhe seja atraente, pois faltam perspectivas de mercado para o que produz mais, e de incentivos para o que produz melhor?

Decididamente somos pela segunda hipótese. O que se tem feito até agora, é procurado "empurrar", a qualquer custo, nosso rurícola. Procura-se fazer com que aceite a evidência emprêgo da técnica para aumentar a produtividade de sua lavoura ou de sua criação. Normalmente, porém, salvo poucas exceções, nosso agricultor não discorda da eficiência dos benefícios técnicos. O problema talvez deva ser visto de um outro prisma. Certamente, o agricultor passaria a responder bem mais, se fosse convenientemente "atraído", mais que "empurrado". Frente a objetivos econômicos definidos, a evidência dos fatos tem demonstrado, que ele passa a pensar como um autêntico empresário, bem mais sensível e receptivo, portanto, às orientações de ordem técnica.

Uma das mais representativas distorções de nosso Setor Agropecuario constitui, ao nosso ver, a sua falta de unidade na busca do progresso. Toda medida de ordem técnica estará fadada ao fracasso se não estiver apoiada, por exemplo, numa sólida estrutura de comercialização: Garantia de preços mínimos e de mercado para os produtos agrícolas, deverá ter tanta ou mais atenção, ao nosso ver, que subsidiar insumos e máquinas para nossa lavoura. Incentivos, procurando premiar a boa qualidade do produto, deverão fazer parte de qualquer política agrícola, da mesma forma e intensidade com que se procura disseminar assistência técnica ao campo.

Existem exemplos flagrantes que atestam nossos ponto de vista. Até há bem pouco tempo, a produção de trigo em nosso Estado podia ser considerada inexpressiva. Com as medidas governamentais de preços mínimos e mercado garantido, entretanto, houve um acréscimo de área plantada e de produção que chegou a atingir mais de 50% de um ano para outro. Não são raras as vezes em que o próprio triticultor tem recorrido ao técnico, procurando racionalizar sua lavoura para produzir mais.

Bem sabemos que se trata de uma tarefa gigantesca, pois não basta somente em preços e incentivos. Deve-se pensar também em armazenagem e transporte; enfim em todo o complexo sistema de comercialização. Talvez exija vários anos de esforços congegados de técnicos e estadistas. Não importa. O que importa, isso sim, é que o problema seja atacado com decisão e de forma global, para que se consiga efetivamente atingir o objetivo.

CRESCEMOS... ...E MUITO!

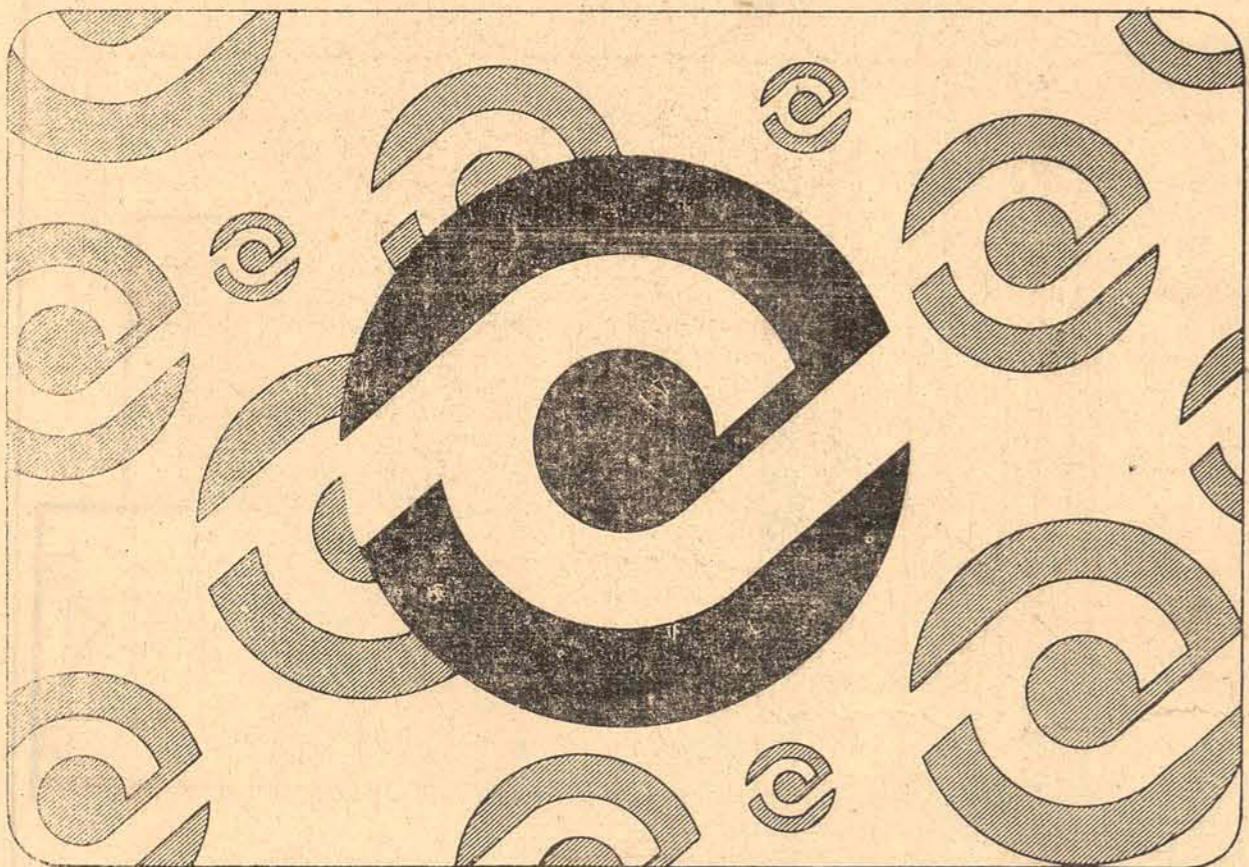

Agora sob o controle acionário do Governo do Estado, através do BDE revitalizamos nosso capital e as Letras de Câmbio de nosso aceite adquiriram muito mais garantias.

Você pode contar com 41 agências bancárias do Banco do Estado de Santa Catarina S/A, que estão à sua disposição para financiamentos, aplicações e liquidação dos nossos títulos

SÃO RECURSOS CATARINENSES PARA S. CATARINA



SANTA CATARINA
EM TEMPO DE PAZ E PROSPERIDADE

A PIONEIRA
CIA. CATARINENSE
DE CRÉDITO, FINANCIAMENTO E INVESTIMENTOS

RUA ANITA GARIBALDI 10

Conheça "FÓZ DO IGUAÇU E ASSUNÇÃO"

AGORA COM SAÍDAS MENSIS, PARTICIPE DA MARAVILHOSA EXCURSÃO ORGANIZADA ESPECIALMENTE PARA VOCE, PELO SEU "AGENTE DE VIAGENS" TURISMO HOLZMANN É A OPORTUNIDADE DE SE CONHECER AS MARAVILHAS DAS "CATARATAS DO IGUAÇU" E "ASSUNÇÃO", VIAJANDO EM MODERNOS E CONFORTÁVEIS ONIBUS DA SUA TURISMO HOLZMANN, NUM PROGRAMA DE SETE DIAS FASCINANTES, QUE VOCE JÁ MAIS ESQUECERA... INFORMAÇÕES E RESERVAS: TURISMO HOLZMANN RUA 7 DE SETEMBRO, 16 — FONE: 3853 Consulte TURISMO HOLZMANN e viaje como um veterano...

DR. LUIZ F. DE VINCENZI
Ortopedista e Fraturas em Geral
Doenças da coluna e correção de deformidades — Curso de especialização com o Professor Carlos Ottolenghi em Buenos Aires
Atende diariamente no Hospital de Caridade das 15 às 18 horas.
Residência: Rua Desembargador Pedro Silva n. 214
Fone 20-67 — Coqueiros.

DR. A. BATISTA JR.
Clínica de crianças
RUA NUNES MACHADO, 21
FLORIANÓPOLIS

ABELARDO GOMES FILHO
ADVOGADO
Advoga e Acompanha Processos nos Tribunais Superiores
Enderço: SCS — Edifício Goiás — Conjunto 312
Telefone 42-9461 — Brasília

DRA. CLEONICE M. ZIMMERMANN LARGURA
PSIQUIATRIA INFANTIL
Distúrbios de conduta — Distúrbios da psicomotricidade — neuroses e psicoses infantis — orientação psicológica de pais
Consultório: Rua Nunes Machado n. 12 — 2º andar — sala 4. Marcar hora de 2a. a 6a. feira das 14 às 18 horas

ESCRITÓRIO DE ADVOCACIA "DR. BULÇÃO VIANNA"
Cíveis — Criminais — Trabalhistas
JOCY JOSÉ DE BOEBA
Advogado
Rua Felipe Schmidt, 52 — Sala 5 — 1º andar
Telefone 22-46 — Florianópolis

ESCRITÓRIO DE ADVOCACIA
Jackson de Paulo Kuersten
Advogado
Hélio Carneiro
Advogado
Horário: das 8 às 12 e das 14 às 18 hs.
Ed. Florêncio Costa, 58
7º andar — s/704 — Fpolis. — S. C.

DR. ENNIO LUZ
ADVOGADO
Causas: Cíveis, comerciais, trabalhistas, fiscais e criminais.
Atende: das 9 às 11 horas, diariamente, com hora marcada.
Escritório: Felipe Schmidt, 21, sala 2 — Fone 27-79
Residência: Presidente Coutinho, 85 — Fone 27-79

DR. EVILASIO CAON
ADVOGADO
RUA TRAJANO, 12 — SALA 9

PROFESSOR HENRIQUE STODIECK
ADVOGADO
Edifício Florêncio Costa (Comasa)
Rua Felipe Schmidt, 52 — sala 107
Diariamente das 10 às 11 e das 16 às 17 horas, ou, com hora marcada, pelo Telefone 2062.

ADVOCACIA
JOSE DO PATROCINIO GALLOTTI
EUCLYDES DE CERQUEIRA CINTRA FILHO
PAULO BENJAMIN FRAGOSO GALLOTTI
Rua Felipe Schmidt — Ed. Florêncio Costa

DR. REGINALDO P. OLIVEIRA
UROLOGIA
Ex-Médico Residente do Hospital Souza Aguiar — GB.
Serviço do Dr. Henrique M. Rupp
RIM — BEXIGA — PROSTATA — URETRA — DISTÚRBIOS SEXUAIS
CONSULTAS — 2as. e 4as. feiras, das 16 às 19 horas
Rua Nunes Machado, 12

CLÍNICA RADIOLÓGICA
Radiologia Dentária-Exclusivamente
DR. ARNOLDO SUAREZ CUNEO — CRO n. 169
DR. ROBERTO GRILLO CUNEO — CRO n. 135
Enderço: Rua Fernando Machado, 6 — 1º andar
Fone 34-27 — Florianópolis — S. C.
HORARIO DE ATENDIMENTO — RAO X
SEGUNDA — QUARTA E SEXTA — das 8 às 12 e das 14 às 18 horas.
TERÇAS E QUINTAS somente a partir das 14 horas.

DR. ANTONIO SANTAELA
Professor de Psiquiatria da Faculdade de Medicina — Problemática Psíquica, Neuroses.
DOENÇAS MENTAIS
Consultório: Edifício Associação Catarinense de Medicina, Sala 13 — Fone 22-08 — Rua Jerônimo Coelho, 353 — Florianópolis

CLÍNICA ODONTOLÓGICA
TERÇA E QUINTA — Somente das 15 às 18 horas
Dr. Gilberto M. Justus
Dr. Nelson S. Mitke
Dr. Luiz Q. Kanashiro
C. Dentistas
Odontopediatria
Cirurgia — Prótese
Clínica Geral
Horários 15,00 às 22,00 horas
Rua Felipe Schmidt — 34/s.3.

AUTO VIAÇÃO CATARINENSE
HORÁRIOS DA EMPRESA AUTO VIAÇÃO CATARINENSE S. A.
DIARIAMENTE DE FLORIANÓPOLIS PARA:
TUBARÃO — 5,00 — 7,00 — 13,00 — 17,00
BLUMENAU — 5,30 — 9,00 — 13,30 — 14,30 — 16,30 — 19,30
JARAGUÁ DO SUL — 16,30 — 21,30
PARA TUBARÃO — BALNEÁRIO DE CAMBORIU — ITAJAÍ — TODOS OS HORÁRIOS ACIMA.

NOTÍCIA É NA GUARUJA

7,05 — Rádio Notícias BRDE
8,00 — Correspondente CIMO
8,55 — Repórter ALFRED
9,55 — Rádio Notícias BRDE
10,55 — Rádio Notícias BRDE
12,00 — Repórter ALFRED
12,55 — Correspondente CIMO
14,55 — Rádio Notícias BRDF
16,55 — Rádio Notícias BRDE
17,55 — Repórter ALFRED
18,10 — Resenha J-7
18,50 — Correspondente CIMO
22,00 — Repórter ALFRED
21,00 — Correspondente CIMO

CIA. CATARINENSE DE CRÉDITO FINANCIAMENTO E INVESTIMENTOS EDITAL DE CONVOCAÇÃO
Acham-se à disposição dos Senhores Acionistas os documentos a que se refere o artigo n.º 99, do Decreto Lei n.º 2627, de 26 de setembro de 1.940.
Florianópolis, 26 de janeiro de 1970

ALUGA-SE
Apartamento com quatro quartos, garagem e demais dependências. Ver e tratar à rua Duarte Schutel, 38

VENDE-SE
Por motivos alheios, LUIGI está vendendo a Importadora. Aproveite. Tratar EDIFÍCIO COMASA 7º andar — Conjunto 707.

CASA — ALUGA-SE
Aluga-se casa com 9 péças grandes, à rua Antônio Eleutério Vieira, próximo ao Abrigo de Menores. Exige-se fiador idôneo. Tratar à rua Monsenhor Topp, 46 — Nesta.

VENDE-SE
1 terreno medindo 36.000m², situado em Canasvieiras com 200 metros de frente para o mar.
1 terreno medindo 46.000m², situado no complemento da rua Joaquim Nabuco, Estreito, com terraplanagem pronta.
Tratar a rua Cel. Pedro Demoro, 1794, Estreito

EXPRESSO RIOSULENSE LTDA.

Linha FLORIANÓPOLIS — RIO DO SUL
HORARIO
Partida de Florianópolis A
Santo Amaro às 4,30 e 16,30 horas
Bom Retiro às 4,30 horas
Alfredo Wagner às 4,30 e 16,30 horas
Urubicy às 4,30 horas
Rio do Sul às 4,30 e 16,30 horas
São Joaquim às 4,30 horas
Obs. Os horários em preto não funcionam aos domingos
Linha: Rio do Sul — Florianópolis
Horário:
Partida de Rio do Sul A
Florianópolis às 5,00 e 14,00 horas
Ituporanga às 5,00, 14,00 e 17,00 horas
Alfredo Wagner às 5,00, 14,00 e 17,00 horas
Urubicy e São Joaquim, às 5,00 horas

MESTRE DE OBRA
Precisa-se de um MESTRE DE OBRAS com experiência de construção de grandes edifícios. Tratar no Departamento de Engenharia de MULLER & FILHOS. Rua Dr. Fúlvio Aducci, 763 — Estreito.

EMPRESA REUNIDAS LTDA.

SAÍDAS DE LAGES CHEGADA EM FPOLIS.
5,00 horas 14,30 horas
13,00 horas 21,30 horas
21,00 horas 5,30 horas
SAÍDAS DE FPOLIS. CHEGADA EM LAGES
5,00 horas 14,30 horas
13,00 horas 21,30 horas
21,00 horas 5,30 horas
Estação Rodoviária — Avenida Hercílio Luz — Fones 3727 e 3506.
Saídas de Florianópolis às 19,00 horas segundas — quartas e sextas.
SÃO MIGUEL DO OESTE — FLORIANÓPOLIS
Saídas de São Miguel do Oeste às 7,30 horas, aos domingos, terças e quintas.

TERRENO — VENDE-SE
Em Capoeiras na Rua Patrício Caldeira de Andrade a cem metros da Estrada Federal, vende-se um medindo 11x25, todo cercado, com água e luz. Tratar no local ou no Correio da Capital com o Carteiro Hélcio.
VENDE-SE
Vende-se uma casa de madeira com 3 quartos, 2 banheiros, 2 salas e armário embutido, terreno medindo 10x25, sita à Servidão Cap. Euclides de Castro, ao lado do Galera Clube — Coqueiros. Tratar à Rua Conselheiro Mafra, 103.

VENDE-SE
Casa à Rua Conselheiro Mafra n.º 93. Tratar na Rua 7 de Setembro 11 ou pelo telefone 3430 com o Sr. Luiz.

IMPOSTO DE RENDA — PESSOAS FÍSICAS E JURÍDICAS — INCENTIVOS FISCAIS EXERCÍCIO 1970
Reclamações perante a Delegacia Receita Federal. Recursos ao 1.º Conselho de Contribuintes. Pedidos de restituição Empréstimo Compulsório. Certidões negativas. Registros no C.G.C. Preenchimento de declarações de rendimentos pessoas físicas e jurídicas.
Pateceres. Profissionais especializados.
FLORIANÓPOLIS — STA. CATARINA.
Horário integral.
ATENDE-SE CAPITAL E INTERIOR
Rua TENENTE SILVEIRA, 56 — SALA 8

Empresa SANTO ANJO DA GUARDA DE PORTO ALEGRE
à Florianópolis CARRO LEITO às 21,00 h
Laguna 4,00 8,00 10,00 16,00 19,30 e 21,00 h
Sombrio 4,00 8,00 10,00 12,00 16,00 19,30 e 21,00 h
Araranguá 4,00 8,00 10,00 12,00 16,00 19,30 e 21,00 h
Tubarão 4,00 8,00 10,00 12,00 16,00 19,30 e 21,00 h
Obs. Os horários em preto não funcionam aos domingos
Criciúma 4,00 8,00 10,00 12,00 16,00 19,30 e 21,00 h

DE SOMBRIO
à Florianópolis 0,30 8,00 12,30 14,30 20,30 e 23,30 h
à Porto Alegre 1,00 1,30 3,00 10,30 12,30 14,30 e 18,30 h
DE ARARANGUÁ
à Porto Alegre 1,00 2,30 10,00 12,00 14,00 18,00 e 24,00 h
à Florianópolis 1,00 8,30 13,00 15,00 21,00 e 24,00 h
DE CRICIUMA
à Porto Alegre 0,30 2,00 9,00 11,00 13,00 17,00 e 23,30 h
à Florianópolis 0,30 2,00 5,00 9,30 14,00 14,30 16,00
à Florianópolis 2,00 3,30 6,00 6,10 10,30 12,00 15,30 e 22,00 h

DE TUBARÃO
à Porto Alegre 8,00 10,00 12,00 16,00 22,30 23,00 e 24,00 h
à Porto Alegre 6,30 14,30 23,30 e 23,30 h
16,00 18,00 e 24,00 h

DE LAGUNA
à Florianópolis 0,30 2,30 4,00 6,30 12,00 12,30 16,00 16,30 e 18,30 h

DE FLORIANÓPOLIS
à Porto Alegre CARRO LEITO às 21,00
4,00 7,00 12,00 17,30 19,30 e 21,00 h
à Sombrio 4,00 7,00 12,00 17,30 19,30 e 21,00 h
à Araranguá 4,00 7,00 12,00 17,30 19,30 e 21,00 h
à Criciúma 4,00 7,00 12,00 14,00 17,30 19,30 e 21,00 h
à Laguna 4,00 6,30 10,00 12,00 13,00 17,00 18,00 19,30 e 21,00 h
à Tubarão 4,00 7,00 10,00 12,00 13,00 14,00 17,30 18,00 19,00 e 21,00 h
em Porto Alegre: Praça Ruy Barbosa, 143 — Fones: 4-13-82 — 4-28-75 e 4-73-50 — Em Florianópolis: Estação Organtec — Comercial e Contabil Ltda.

VENDE-SE
URGENTE POR MOTIVO DE VIAGEM
COM 4 QUARTOS, SALA-LIVING COM BAR, SALA DE JANTAR, COZINHA/COPA, DOIS BANHEIROS, DEPENDENCIA DE EMPREGADA, GARAGE, ARMÁRIO EMBUTIDOS NOS QUARTOS, SITUADA A RUA MAX SCHRAMM.
TRATAR: RUA CEL. PEDRO DEMORO, 1548
FONE 63-52 — ESTREITO

INSTITUTO ESTADUAL DE EDUCAÇÃO
Florianópolis — Santa Catarina
EDITAL
TESTES CLASSIFICATORIOS PARA PROFESSORES DO INSTITUTO ESTADUAL DE EDUCAÇÃO.
Conforme deliberação da Direção Geral do Instituto Estadual de Educação, levamos ao conhecimento dos interessados que se acham abertas as inscrições para testes classificatórios para professores do I.E.E., referentes ao 1º e 2º ciclo do ensino médio, nas disciplinas de: PORTUGUÊS, BIOLOGIA, CIÊNCIAS, FÍSICA, QUÍMICA, MATEMÁTICA, DESENHO, HISTÓRIA, GEOGRAFIA, INGLÊS, FRANCÊS, EDUCAÇÃO FÍSICA e ORGANIZAÇÃO SOCIAL E POLÍTICA BRASILEIRA... (O.S.P.B.).

I — A inscrição será feita na Secretaria do Colégio, do dia 2 ao dia 13 de fevereiro, das 14,00 às 17,00 horas, pessoalmente ou por procuração, mediante requerimento do interessado, dirigido ao Diretor Geral do I.E.E.;
II — O teste de conteúdo, escrito, será realizado no dia 20 de fevereiro, às 8,00 horas;
III — Nas cadeiras em que existirem Cursos na Faculdade de Filosofia da UFSC, só poderão inscrever-se os candidatos que apresentarem documentos que comprovem a licenciatura ou registro fornecido pelo MEC;
IV — Os candidatos devem apresentar, no ato da inscrição, os seguintes documentos:
a) Um documento de identidade;
b) Abreugrafia e Atestado de Vacina Anti-Variólica;
c) Todos os títulos que servirão para o julgamento e avaliação do candidato.
Florianópolis, 29 de janeiro de 1970.
Prof. Januário Raimundo Serpa
— Diretor Geral —

Rodoviária Expresso Brusquense
Brusque
Horário: Camboriu, Itajaí e Blumenau — 7,30 — 9,30 — 10 — 13 — 15 — 17,30 e 18 hs.
Canelinha, São João Batista, Nova Trento / Brusque — 6 — 13 e 18 hs.
Tigipió, Major Gercino e Nova Trento — 13 e 17 hs.
PASSAGENS E ENCOMENDAS PARA
João Batista, Tigipió, Major Gercino, Nova Trento e Vjucas, Camboriu, Itajaí, Blumenau, Canelinha, São

antes de mais nada
oferecemos a localização

AGORA SEM CORREÇÃO MONETÁRIA

Ed. Alcion

RUA VISCONDE DE OURO PRETO FIGUEIREDO
RUA ARAÚJO

Edifício **ALCION**, está sendo construído na rua Visconde de Ouro Preto, esquina de Araújo de Figueiredo, bem ao lado do Teatro Alvaro de Carvalho. São 60 apartamentos, com a garantia CEISA de pronta entrega e acabamento de primeira, composto de living, dormitório, banheiro, cozinha e área de serviço. Financiamento em até 12 anos, com prestações mensais a partir de R\$ 300,00 sem parcelas intermediárias, pela CREDIMPAR — COMPANHIA DE CRÉDITO IMOBILIÁRIO DO PARANÁ, agente financeiro do Plano Nacional da Habitação. Procure maiores informações em nossos escritórios, à rua Anita Garibaldi, 35, fone 29-32.

CREDIMPAR Rua Felipe Schmidt — Galeria COMASA
CEISA Rua Anita Garibaldi 35 — Tel. 2932



Especial

A Universidade Federal de Santa Catarina prossegue na revisão das provas do vestibular e amanhã será divulgado o resultado final — O Banco Nacional de Desenvolvimento Econômico quer financiar o Centro Tecnológico da Universidade Federal de Santa Catarina — A Ornamentação para o Carnaval entrou ontem em sua fase final e os trabalhos deverão estar concluídos até sexta-feira.

Resultados do vestibular serão conhecidos amanhã

Tráfico de mulheres termina em processo

Trabalhar 100 dias sem remuneração e a perder a passagem de volta ao Brasil, era ao que estavam sujeitas as moças que não cumpriram as cláusulas do contrato — escritas em alemão e exigindo que elas se apresentassem de busto nu — assinado com o Sr. Günther Max Heilborn, dono do cinco cabarés em Berlim.

O delegado da Polícia Federal Carlos Alberto Garcia, disse que Günther e seus cúmplices serão processados por tráfico de mulheres para prostituição e que hoje oficiará ao Itamarati para que tome as medidas necessárias para recambiar 10 mulatas que viajaram para a Alemanha no dia 24 de janeiro. No sábado, um grupo de 27 moças foi impedido de seguir o mesmo destino.

CABARÉ BRASILEIRO

Além de Günther, dono de cinco cabarés em Berlim, e que pretendia com as escravas negras fazer lá um cabaré só de brasileiras, estão presos na Polícia Federal os empresários Giuseppe D'Angelo, o agenciador Armando Silva Araújo e o despachante Alcino Ferreira Guedes incurso no Artigo 231 do Código Penal. Este último era encarregado da documentação das mulatas que, segundo a Polícia Federal, está legal.

O alemão Günther entrou legalmente no país como turista. Na Rua Barata Ribeiro, 496/1000, sua residência, os agentes da Polícia Aérea e Marítima apreenderam todos os passaportes, contratos e regulamentos internos. O apartamento foi alugado por Günther recentemente. Nelas as mulatas, eram obrigadas a desfilar nus diante do dono dos cabarés, que queria "ver a plástico e o rebolado." Era a prova eliminatória. Dezenas de mulatas se submeteram a ele.

A viagem inicial era feita na Suíça Chalê, na Rua Xavier de Silveira, 112, por Armando Silva Araújo. Dali elas iam para o apartamento de Günther, que dava a palavra final. O traficante alemão tem uma filha, Délia, casada com Joy Knalpell, que esteve há pouco tempo no Rio tratando de arranjar mulheres brasileiras, principalmente mulatas. Na intimidade, Günther é conhecido pelo apelido de Fuss. A polícia está investigando a participação do milionário Leopold Stein, que seria um dos financiadores do tráfico. A organização de cabarés de Fuss chama-se Barbetriebe. Fica no endereço Berlim, 3, Kurfuerstendamm, Deutschland, 13. O milionário Leopold Stein é dono de 25 apartamentos no Rio.

MULTA DE 100 DIAS

As 27 mulatas brasileiras deveriam viajar para a Alemanha Ocidental em dois vôos, no dia 31, sábado último. O primeiro às 17h30m, pela Lufthansa, e o se-

gundo às 23 horas, pela Air France, quando o embarque foi impedido pela Polícia Federal. Desde o dia 24 a PF já estava sabendo do tráfico. No segundo vôo embarcaria o alemão.

O delegado Carlos Alberto Garcia disse que as mulatas apenas assinaram os contratos e os regulamentos, mas não tomaram conhecimento das imposições escritas em alemão. Apenas algumas cláusulas sem importância eram em português. Nenhuma das mulatas sabe falar alemão. Isso prova a má-fé dos empresários e o dono dos cabarés, para o policial.

Segundo o regulamento interno, logo que comessem a trabalhar, as mulatas só podiam fazer amizades masculinas com pessoas indicadas pela organização. Seriam obrigadas a viver coletivamente, e não poderiam sair de Berlim. Além de posarem para nus artísticos, tinham que sentar nas mesas com busto nu. Se alguma delas desrespeitasse o regulamento, seria punida com 100 dias de trabalho, sem remuneração, e ainda perderia a passagem de volta ao Brasil. O trabalho no cabaré começaria às 21 e só terminaria às 7 horas da manhã. Também tinham que fazer jus ao salário de NC\$ 1.800, que só começariam a receber quando terminassem de pagar as despesas correspondentes à passagem de ida e aos gastos com a documentação.

SILÊNCIO DE MARINALVA

O delegado Carlos Alberto Garcia disse que a maioria das mulatas são escriturárias, comerciárias e estudantes, que deixaram tudo, aliciadas pela proposta de conhecer a Europa e pelo ganho fácil. Três vieram de São Paulo. Poucas têm experiência em teatro. Entre as que viajaram no dia 24, encontra-se a vedeta Marinalva, que ficou de telegrafar logo que chegasse a Berlim, mas não o fez. Seus amigos estão preocupados no Rio.

A vedete Ester Tarsitano apresentou-se ontem na Polícia Federal, pois soube que estava sendo apontada como agente do traficante alemão. Ester disse que há um mês foi consultada pelo agenciador Armando Silva Araújo, para viajar, mas rejeitou a proposta porque achou que iam lhe pagar mal. Sua função era tomar conta das mulatas no cabaré Brasil, em Berlim.

— Mas quando me apresentaram aquelas mulheres sem as qualidades de artista, achei que ia ter muito trabalho e não aceitei. Particularmente, eu iria para a Alemanha. Apesar de não estar mais em idade, fazer strip-tease não é nada de mais. Pra ganhar dinheiro faço tudo. Agora é que estou vendo o Sr. Gunter e o Sr. D'Angelo. Conheço apenas o Silva Araújo. Não tenho nada com tráfico.

Os 1.578 candidatos presentes ao Vestibular Único e Unificado da Universidade Federal de Santa Catarina realizaram ontem pela manhã no Conjunto Universitário da Trindade a última etapa do concurso. As provas de Português, Inglês e Francês foram organizadas pela banca examinadora integrada pelos Professores Anibal Nunes Pires, Maria Alice Faria e Beatriz Schneider.

A primeira etapa, constante de Biologia e Química, foi elaborada pelos Professores Arthur Pereira Oliveira, Luiz Carlos da Costa Gayotto e Rodi Hickel; a segunda etapa, formada pelas matérias Física, Matemática e Desenho, foi organizada pelos Professores Luiz Antunes Teixeira, Maria Helena Oltramari e Luiz Fernando Fava; a terceira, História, Geografia e Organização Social e Política do Brasil pelos Professores Silvio Coelho dos Santos, Maria Pompéia da Costa e Vitor Antônio Peluso Junior.

A correção das provas da última etapa foi concluída ontem às 17 horas e trinta minutos numa das salas da Reitoria. As 18 horas teve início a revisão da correção da quarta etapa.

A Comissão Central informou que hoje será procedido o cálculo de ponderações, com base nas áreas de opção dos candidatos e seus respectivos pontos nas etapas.

A divulgação oficial dos alunos classificados será fornecida amanhã às 17 horas no Conjunto Universitário da Trindade, oportunidade em que o Reitor em exercício, Professor Roberto Lacerda, assinará ato homologando o que for definido pela Comissão Central.

Logo após, uma comissão de acadêmicos designada pelo Diretorio Central dos Estatutos efetuará o trote geral dos novos calouros, utilizando o sistema de raspagem total dos cabelos dos vestibulandos e pintura nas vestíbula.

Em nota oficial, a Comissão Central do Vestibular Único e Unificado esclarece que o perfeito funcionamento do novo concurso de habilitação da Universidade Federal de Santa Catarina deve-se ao apoio recebido de todos os setores da Universidade, órgãos da Secretaria de Segurança Pública, Serviço de Pronto Atendimento do INPS, Departamento Estadual de Trânsito e Empresas Trindadense e Limoense, que garantiram o deslocamento dos candidatos.

Na manhã de ontem, os professores que integram as três Grandes Comissões de Cópula Universitária estiveram presentes aos locais de realização do Vestibular, juntamente com os Diretores de Centros, Sub-Reitores e Reitor, em exercício, Professor Roberto Lacerda.

BNDE financia centro tecnológico da Ufsc

O Presidente do Banco Nacional de Desenvolvimento Econômico, Jayme Magrassi de Sá enviou mensagem ao Diretor do Centro Tecnológico da Universidade Federal de Santa Catarina informando que a Diretoria do estabelecimento bancário aprovou a concessão de colaboração financeira da ordem de aproximadamente três milhões de cruzeiros novos.

Os recursos são provenientes do Fundo de Desenvolvimento Técnico-Científico — FUNTEC e serão aplicados em equipamentos de laboratórios e processamento de dados, pagamento do pessoal docente e aquisição de livros e revistas técnicas.

A verba destinada ao Centro Tecnológico da Universidade Federal de Santa Catarina será aplicada integralmente no desenvolvimento do Curso de Pós-Graduação em Engenharia Mecânica.

Por outro lado, o Diretor do Centro Tecnológico, Professor Caspar Erich Stemmer informou que a Associação Alemã de Pesquisas decidiu doar aquele setor da Universidade uma coleção das famosas normas industriais "DIN", no valor de dois mil cruzeiros novos. A comunicação foi feita pelo Adido Consular Adjunto, Mr. L. Richter, do Consulado Alemão em Curitiba.

Ornamentação da cidade entra em sua fase final

Os trabalhos de ornamentação da Cidade para o carnaval serão intensificados a partir de hoje, segundo informou o Sr. Jorge de Castro Teixeira, um dos autores do projeto e contratado pela Prefeitura Municipal para a execução dos serviços. Vários cubos de acetato acrílico, pintados com motivos folclóricos e carnavalescos serão colocados nos postes da Avenida Mauro Ramos, enquanto que na Praça XV e Ponte Hercílio Luz a decoração obedecerá ao mesmo estilo, porém em menores proporções.

Também hoje deverão estar concluídos os palanques para as autoridades e comissão julgadora, que estão sendo construídos na Avenida Mauro Ramos, em frente à Legião Brasileira de Assisten-

cia. Os desfiles carnavalescos começarão no sábado à noite, com a apresentação de grupos folclóricos, enquanto que no domingo e na segunda-feira, respectivamente, desfilarão as grandes sociedades e as escolas de samba.

De outra parte todas as providências já foram tomadas para a realização do 9º Baile de Gala Municipal, a realizar-se sexta-feira no Clube Doze de Agosto. O programa marca para às 21 horas desfile e concurso de fantasias, nas categorias luxo e originalidade; para às 23 horas início do Baile, que será aberto pelo Rei Momo, seguindo-se a apresentação das fantasias premiadas e a escolha e coroação da rainha do carnaval florianopolitano de 1970.

Movimento nos hotéis é considerado fraco

Fonte ligada ao comércio hoteleiro da Capital informou na tarde de ontem a O ESTADO que apesar de nos encontrarmos em plena temporada de verão e próximo ao período carnavalesco, o movimento dos estabelecimentos hoteleiros de Florianópolis é considerado fraco. Acrescentou a fonte afirmando que "os hotéis da cidade encontram-se com metade de suas acomodações livres e as perspectivas não são boas, pois o número de reservas para o carnaval é razoável". Justificando o fraco movimento de reservas, declarou que os altos preços cobrados pelos melhores clubes sociais da Capital, para a participação de turistas ao carnaval da Ilha tem sido a causa principal do problema.

De outra parte, O ESTADO procurou verificar "in-loco" o movimento hoteleiro e visitou o Quêrência Palace Hotel, que tem capacidade para 160 hóspedes e apresentava ontem 87 pessoas instaladas. A direção do estabelecimen-

to informou que ao contrário do que foi divulgado pela imprensa local, o movimento hoteleiro do corrente ano é bem menor do que o ano de 1969, que em janeiro registrou um movimento de 3.004 pessoas, perfazendo uma média diária de 97 hóspedes, sendo que o maior número de acomodações ocorreu a 18 daquele mês com 114 pessoas. Declarou que no mês de janeiro findo, o número de hóspedes do hotel foi de 2.785, estabelecendo uma média diária de 89 pessoas, sendo que a maior afluência de hóspedes foi registrada no dia 13, quando havia 116 pessoas instaladas.

Idênticas condições ao Quêrência Palace Hotel apresentam os demais hotéis da Capital, o que vem preocupando a classe hoteleira, pois no ano passado, uma semana antes dos festejos carnavalescos já tinham suas acomodações tomadas ou reservadas, o que não está ocorrendo na presente temporada.

Rara Oportunidade

Na ILHA MARIA FRANCISCA (Baía Sul), sítio com praia particular (porto p. baleeira), pomar rendoso c. 150 pés de limoeiros (legítimo), laranjeiras umbigo, tangerineiras, ameixeiras, cajueiros, caquiyeiros, canj-de açúcar, etc. — tudo em plena produção. Casa e rancho. Nascente de água doce. Estrada até à travessia. Travessia de apenas 300 metros. VENDE-SE.

Tratar com GRIMM — Trav. Ratcliff, 9 — Ao lado do HOTEL ROYAL. Horário comercial.

Vende-se

Uma casa de madeira no Estreito. Ótima localização. Tratar com sr. José Lino, no Corréio Fpolis. Período da tarde.

Casa na Lagoa

Vende-se uma casa na Lagoa com terreno de 20x24m. Tratar pelo fone 35 90, com sr. Dario.

Casa Vende-se

Uma de Madeira com terreno medindo 25x157m, sítio à rua José Francisco Sodré, em Biguaçu. Tratar com sr. Pedro pelo fone 30 23.

Importadora Miranda Ltda.

Rua 7 de Setembro, 1
Grandes sortimentos para Homens, Senhoras e Crianças.
Camisas Rendadas em todas as cores
"Camisas London".
Calças Americanas "Lee" U.S.A.
Artigos de Bijouterias
Óculos modernos p/senhoras
Vibrador — Ventiladores
Aparelhos elétricos etc.

ATACADO e Varejo

9º BAILE DE GALA MUNICIPAL DE FLORIANÓPOLIS

DIA 6 DE FEVEREIRO AS 23 HORAS — CLUBE DOZE DE AGOSTO
Coroação da Rainha do Carnaval de 1970 — Concurso de Fantasias de Luxo — Originalidade e Conjunto — Traje para senhoras e senhoritas: vestido longo ou fantasia de luxo ou de originalidade. Cavalheiro ou jovem Smoking ou Summer.
Inscrição de fantasias com Lázaro Bartolomeu, à rua Jerônimo Coslho, 1-B — sala, 20. Mesas e convite no Clube Doze de Agosto.

FUNCIONÁRIOS — MOÇAS E RAPAZES

Convites — Sociedade Corretora de Títulos e Valores Ltda. procura de datilógrafas (moças e rapazes) que tenham o curso ginasial e de uma recepcionista, com datilografia e ótima apresentação. Informações no escritório, sobre-loja da Galeria Comasa, rua Felipe Schmidt, no horário comercial.



Esportes

Técnico da CBD forma seleção de remo antes das eliminatórias

Como que ignorando que para a formação da seleção brasileira ao Campeonato Sul-Americano de Remo teremos no próximo sábado as eliminatórias anunciadas pela Confederação Brasileira de Desportos, delas participando cariocas, catarinenses, gaúchos e esportistas, o técnico Guido Mazzoti, do Vasco e um dos encarregados da formação do elenco nacional, já tem definida a força "canarina" para o certame de Concepción, no Chile. Todas as guarnições indicadas por ele são do Rio, com exceção do skiff, que é do Rio Grande do Sul. Senão vejamos a reportagem publicada por um matutino carioca:

"Brasil, Chile, Argentina, Peru, Uruguai e Paraguai, no domingo, 1.º de março, disputam o campeonato sul-americano de remo. Será em águas do Pacífico, na andina Concepción. Dos dez certames continentais, a Argentina ganhou dez e o Brasil foi campeão quando ela não compareceu. E o chefe da delegação e coordenador técnico da seleção brasileira, Armando Marciel, não faz por menos:

— Esse título para o Brasil não existe. Afinal a Argentina não compareceu.

Quem cuida do elenco nacional é Guido Mazzoti, técnico do Vasco e de nacionalidade argentina. Para ele, o sul-americano deste ano mostra o Brasil melhor armado do que no último, efetuado no Peru, também sob seu comando:

— O Brasil pôde ganhar da Argentina. Veja bem: pode ganhar. Levamos cinco barcos de primeira qualidade, o que não ocorreu no Peru. São eles: dois sem dois com, quatro sem, oito e double.

Lembra que o double é campeão sul-americano, conquistado por Harry, único remador do Flamengo na seleção, e do gaúcho Belga. No dois sem, o Brasil conta com Bencov e Sloboda, campeões brasileiros e vice continentais quando ainda eram da classe novíssimos. No dois com, Magioni e Isidoro têm como timoneiro o mais jovem de todos: Armando Gomes Marciel Júnior, de 13 anos de idade.

— Júnior é "filho de pai" no duro, acrescenta o vice do remo cruzmaltino, Vasco Ribeiro dos Santos. Com 13 anos está patroan-

do e sai também, no skiff. Na ida justa de remador, e partir dos 17, sem dúvida, terá o curso completo da canoagem.

No quatro sem, o Brasil leva Bancov, Sloboda, Erico e Marrom e no oito, sob o controle do timoneiro vasco Gilson, tem Blemma, Armindo, Tazão, Luizão, Gresle, Trombeta, Doneda e Museu. Para os dois outros páreos, Guido Mazzoti dispõe de Belga no skiff e Magioni, Isidoro, Blemma e Armindo, com o timoneiro Tereso, ele que é o representante do Botafogo na seleção.

A rigor, a seleção do Brasil só será mesmo definida no sábado de carnaval, quando a partir das 6.30 horas, na Lagoa Rodrigo de Freitas, a CBD promoverá as eliminatórias, reunindo os barcos da Guanabara, Santa Catarina, Rio Grande do Sul e Espírito Santo. Acontece que a antecipação dos conjuntos é consequência do que o técnico Guido Mazzoti e o coordenador Armando Marciel já analisaram no cenário nacional (sic). Acresce que o excelente resultado do apronto ontem (domingo) dos cariocas. E Guido afirma:

— A despeito da raia dura e do vento de proa, os tempos foram ótimos para os dois sem, dois com e quatro sem. Anotamos, respectivamente, para os dois mil metros: 7m32s, 7m49s e 6m50s. Já para o oito (6m30s) e quatro com (7m7s) poderemos dizer que fizeram tempos normais.

O técnico Buck, do Flamengo, cuida do treinamento de Harry e Belga. Ontem (domingo) desceram a raia, mas são forças indiscutíveis na seleção. Tanto assim que não serão submetidos às eliminatórias (os gaúchos que se danem). No sábado de carnaval, apenas, dão presença e se integram, oficialmente, à seleção brasileira. Os brasileiros viajam domingo, dia 15, para Concepción e ali se adaptam até 1.º de março, à base só de piques e velocidade. Mas, no sábado de carnaval às vésperas do embarque para o Chile, Guido treinará a equipe que ficará concentrada na remodelada sede náutica da Lagoa. Ele estuda, com Armando Marciel a possibilidade de permitir um dia de folga para a seleção e que seria na segunda-feira.

ARGENTINOS

Guido Mazzoti já serviu à CBD, além de no sul-americano do Peru

no Campeonato da Europa. Sobre os argentinos, fala cheio de esperanças em vencê-los, a despeito da base que possuem, por força do amorismo puro que cerca o esporte da canoagem:

— Na Argentina, o remo é esporte por esporte. Os rapazes trabalham ou estudam pela manhã e à tarde, deixando para a parte da noite todo o treinamento. Levam a sério o negócio, já que pagam seus recibos a fim de poderem remar. Não têm as deficiências que muitas vezes prejudicam o ambiente de outros centros.

Armando Marciel reforça as palavras de Guido Mazzoti, lembrando o caso de Alberto Demiddi, o argentino campeão da Europa: quase que perde a condição de remar porque ficou atrasado nas mensalidades do clube, em três meses.

Outro fator que Guido Mazzoti refuta como preponderante na supremacia absoluta do remo argentino no Continente é a questão de sistemas de campeonatos regionais. Lá ninguém desmancha um barco para compor outro, o que significa uma continuidade através os anos e que só é quebrada quando, realmente, desponta um sucessor autêntico. Quem começa no quatro, no dois, no oito, no skiff, se especializa e fim.

Para Guido Mazzoti, os argentinos vão ao sul-americano com quatro barcos de grande categoria e que são: 4 com, 2 sem, oito e a garantia do skiff, com Alberto Demiddi. No double, mais ou menos; no dois com, não desagrandam tanto. E o fraco dos argentinos é mesmo o quatro sem.

CATARINENSES SEGUIRAM

A delegação catarinense, composta do oito que disputará o páreo principal das eliminatórias marcadas para sábado na Lagoa Rodrigo de Freitas seguiu ontem para a Guanabara em ônibus especial. Antes, bem cedo a guarnição (Jobel (t.), Ardigo, Ivan, Luiz, Saulo, Alfredo, Valmir, Mauro e Edinho), no barco do Martinelli, fez cinco mil metros na baía sul, sob as vistas do técnico Valmor que acompanhou seus movimentos da lancha-motor do Riachuelo. Os barrigas-verdes deverão estar no Rio hoje, pela manhã, devendo à tarde, ter seu primeiro contacto com a raia oficial.

Quem vai ao México em junho

Dezesseis países disputarão a partir de 31 de maio no México, a Taça Jules Rimet. São eles: Alemanha Ocidental, Bélgica, Brasil, Bulgária, El Salvador, Inglaterra, Israel, Itália, Marrocos, México, Peru, Romênia, Suécia, Tchecoslováquia, URSS e Uruguai. De todos eles, o único com presença em todas as disputas pelo título máximo foi o Brasil, que chegou a ser campeão mundial em duas oportunidades, sendo ainda vice em 1950 quando sediou o certame. Para chegar à condição atual, o Brasil teve que vencer o Paraguai, a Colômbia e a Venezuela.

Quanto aos demais países que este ano têm presença no México: **ITALIA** — Campeão de 1934 e 1938, tendo participado sete vezes das finais. Eliminou a Alemanha Oriental e Gales.

LEMANHA OCIDENTAL — 1966 e participante de sete finais. Eliminou a Escócia, Áustria e Chipre.

BELGICA — Estêve cinco vezes da finais. Eliminou a Espanha, Jugoslávia e Finlândia.

SUECIA — Finalista em 1958. Participou de cinco finais. Eliminou a França e a Noruega.

URSS — Participou de quatro

finais. Eliminou a Irlanda e a Turquia.

TCHECOSLOVAQUIA — Finalista em 1934 e 1962. Disputou por seis vezes as finais. Eliminou a Hungria.

BULGARIA — Por três vezes disputou as finais. Eliminou a Polónia, Luxemburgo e Holanda.

ROMENIA — Participou da quatro finais. Eliminou a Grécia, Portugal e Suíça.

URUGUAI — Campeão de 1930 e 1950. Seis vezes foi finalista. Eliminou Chile e Equador.

PERU — Participou de três finais. Eliminou a Argentina e Bolívia.

EL SALVADOR — Pela primeira vez classificado para as finais. Eliminou as Antilhas Holandesas Surinam Honduras e Haiti.

MARROCOS — Também é estreante nas finais. Eliminou a Tunísia, Senegal, Nigéria e Sudão.

ISRAEL — Outro estreante no certame mundial. Eliminou a Nova Zelândia e a Austrália.

MEXICO — Classificado por ofício. Participou de sete finais.

INGLATERRA — Detentora do título. Seis vezes participante das finais.

CLASSIFICAÇÃO NAS DISPUTAS

1930 — Uruguai, Argentina Estados Unidos e Jugoslávia.

1934 — Itália, Tchecoslováquia, Alemanha e Áustria.

1938 — Itália, Hungria, Brasil e Suécia.

1950 — Uruguai, Brasil, Suécia e Espanha.

1954 — Alemanha Ocidental, Hungria, Áustria e Uruguai.

1958 — Brasil, Suécia, França e Alemanha Ocidental.

1962 — Brasil, Tchecoslováquia, Chile e Jugoslávia.

1966 — Inglaterra, Alemanha Ocidental, Portugal e URSS.

Contando-se quatro pontos para os campeões, três para o vices, dois para os terceiros e um para os quartos colocados, teremos, assim, a seguinte classificação hipotética de todos os campeonatos:

1.º Brasil com 13 pontos; 2.º Alemanha Ocidental, com 10; 3.º Uruguai, com 9; 4.º Itália com 8; 5.º Suécia, Hungria e Tchecoslováquia com 6; 6.º Inglaterra, com 4; 7.º Argentina e Áustria, com 3; 8.º Estados Unidos, Jugoslávia, França, Chile e Portugal com 2 e 9.º Espanha e URSS, com 1.

Pôrto quer Águia em Portugal

Continuam as gestões em Joinville entre o Caxias e o emissário do F. C. do Pôrto, Sr. José Gomes, visando a transferência do excelente atacante Águia para Portugal onde jogaria pelo F. C. do Pôrto. O clube português teria oferecido a quantia de oitenta mil cruzeiros novos, mas está havendo relutância por parte do Caxias que parece, mantinha entendimentos com o Fluminense da Guanabara. Comenta-se que foi Ari Prudente (Lili) ex-zagueiro do Comercial e agora no C. R. Vasco da Gama, quem indicou o atleta ao emissário.

Transmissão da Copa tem patrocínio

A imensa torcida brasileira não sabia ainda ao certo, poucos dias atrás, se poderia ver, lance por lance, as atuações das "Feras" nos gramados Mexicanos.

Em atuação conjunta Ministério das Comunicações, da Fazenda e Associação Brasileira de Rádio e Televisão afastaram todos os entraves técnicos que pareciam pôr em risco aquela transmissão. Foi possível, assim, chegarem a bom termo as negociações com o Grupo Mexicano, detentor dos direitos de transmissão televisada da Copa.

Faltava agora que a Rede Brasileira de Rádio e Televisão encontrasse patrocinadores para o grande acontecimento esportivo e jornalístico do ano. A Esso Brasileira de Petróleo ao lado da Cia. Gillette do Brasil e da Cia. Souza Cruz assumiram a responsabilidade financeira das transmissões. E assim foi definitivamente garantido ao imenso público esportivo brasileiro a oportunidade de ver em atuação no México, os craques nacionais, em transmissão ao vivo, via Satellite.

Todos terão oportunidade de assistir aos jogos. Por uma feliz coincidência, devido à diferença nos fusos horários, as transmissões diretas correspondem, em nosso país, às 15 horas nos domingos e 19 horas nos dias de semana, ou seja, o horário em que tradicionalmente o torcedor está nos estádios acompanhando os jogos de sua preferência.

Giuliani reforma à capital

Já retornou à Capital o Presidente da FCF, que no interior do Estado esteve em contato com os dirigentes de clubes e Ligas visando uma fórmula para o certame do Estado e outros assuntos de interesse geral. Giuliani declarou à reportagem que foram muitos os contatos feitos e de grande produtividade, recebendo de todos integral apoio para que realize uma gestão pródiga à frente da FCF.

Ontem mesmo, na parte da noite o Presidente reuniu-se com a Diretoria informando particularidades de sua viagem, e traçando novos rumos dentro das diretrizes imprimidas, esperando ainda receber por toda esta semana o relatório dos diretores, no tocante a parte administrativa da FCF.

Notícias diversas

CAVALAZI JÁ É AZURRA

O avante Cavalazi recentemente adquirido ao Olímpico, já está incorporado ao plantel azurra, devendo na próxima sexta-feira participar do coletivo quando deverá formar ala com Gama e Moacir. Cavalazi despediu-se do Olímpico domingo atuando em Rio do Sul contra o Juventus quando ambas as equipes empataram sem abertura de contagem.

ROGÉRIO E MARCOS CONTUNDIDOS

As baixas do Avai são Rogério e Marcos. Rogério não reunia condições ideais para o jogo da sabatina e com muito esforço participou do encontro, o que aumentou sua antiga contusão. Marcos voltou a sentir dores na coxa e deverá ficar em repouso durante uma semana. O Avai procura acertar jogos somente após o carnaval, pois os jogadores deverão ser liberados para as festas de Momo.

BALNEÁRIO PERDE POR PERDER PENALTI

Aequipe do Balneário E. C. do

Esertito, que dia a dia sobe de produção, com plantel aguerrido e bastante técnico, agora sob a presidência do antigo diretor e jogador Carlos Leopoldo Sekovizcki, após brilhantes vitórias frente aos Ypiranga do Saco dos Limões e de Barreiros, perdeu domingo em Ribeirão por 3x2 para o Bandeirante local, por ter Betinho, que foi por sinal o melhor jogador, desperdiçado uma penalidade máxima. Excelente partida, com muita movimentação e boa atuação das equipes. Arbitragem correta do Sr. Iolando Rodrigues e jogo sem anormalidades.

PERDIGÃO SOLICITA CONTRATOS

O Perdígão de Videira, solicitou ao seu representante na Capital o envio de contratos profissionais, tudo indicando que muitos atletas terão seus contratos renovados e outros serão contratados para a campanha de 1970, quando a equipe de Flori Brandalize tentará repetir a campanha feita a alguns anos atrás, quando levou para o Oeste o título máximo. Falando a reportagem disse o representante de Videira, João Zanotto, que desconhece quais os atletas a serem contratados, mas salientou que é verdade que o Perdígão virá bastante modificado este ano.

Onde este televisor funciona nenhum outro funciona!

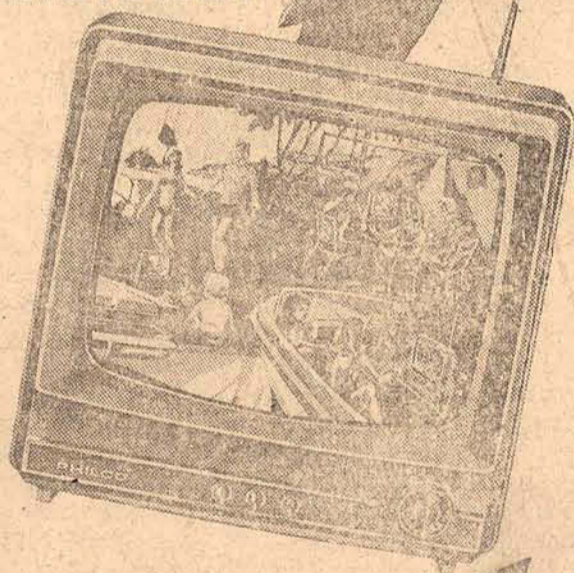

TELEPORTAL 12
PHILCO
TELEVERSATIL

"SOLID STATE"

- O 1.º Portátil Televersatil da América Latina realmente funciona onde nenhum outro televisor funciona.
- O único que opera em 12 - 110 e 220 volts, ligado a bateria de veículos ou a qualquer corrente elétrica.

APENAS 55,00 MENSUAIS

CASAS SANTA MARIA

MATRIZ: Conselho Mafra, 30
FILIAL: Conselho Mafra, 30
FLORIANÓPOLIS - SC.

O 1º MÊS DE FUNCIONAMENTO MOSTROU QUE ESTAMOS POR DENTRO.



O nosso movimento comprova isto (1). E não é pra menos: na Caixa Econômica Estadual de Santa Catarina tudo é facilitado para você (2). Sem falar no conforto e na comodidade que oferecemos. E damos crédito a todos os catarinenses (3). É o nosso dinheiro circulando para nós.

Por isto, não há dúvida: a troca é mesmo para o nosso lado.

- 1) Mas claro, só nós tivemos um planejamento cuidadoso e racionalizado.
- 2) Também fomos criados dentro das mais modernas e atualizadas técnicas.
- 3) O crédito de emergência, o crédito profissional, o crédito hipotecário etc., etc., estão aí pra isto mesmo.

um sistema bancário avançado



CAIXA ECONÔMICA ESTADUAL DE SANTA CATARINA

NO 4º ANIVERSÁRIO DO GOVÊRNO. O MAIOR PRESENTE

Em 1969, o Banco do Estado foi o que mais cresceu no Brasil. Ganhou nome nacional e o respeito devido às grandes rédes bancárias. No 4º aniversário do GOVÊRNO IVO SILVEIRA, o Banco do Estado é o maior presente aos catarinenses.



SANTA CATARINA
EM TEMPO DE PAZ E PROSPERIDADE



Banco do Estado de Santa Catarina S.A.
a maior réde bancária catarinense

Chuvvas causam sérios prejuízos

Blumenau (Correspondente) — O Corpo de Bombeiros de Blumenau atendeu a diversos chamados na madrugada de ontem, em virtude das fortes chuvvas que caíram no início da semana em todo o Vale do Itajaí. Diversos desabamentos de casas e barrancos, além de áreas inundadas foram registrados nos bairros da cidade. Na residência da Sra. Maria Rosa, localizada nos fundos da Rua República Argentina, ocorreu um desabamento total, sendo que a proprietária perdeu todos os bens nela instalados.

As autoridades locais continuam apreensivas com a situação de diversos ribeiros que encontram-se cheios, ameaçando seriamente a população ribeirinha, pois se continuarem as chuvvas, as residências serão totalmente inundadas.

CAPOTAGEM

A Polícia Rodoviária Federal registrou um acidente automobilístico, quando o caminhão Mercedes Benz de placas 53-37-87, de Blumenau, que trafegava em sentido Norte-Sul na BR-101, capotou violentamente na altura do Km 61. O veículo, que era dirigido pelo Sr. Arno Zwang, ficou de rodas para o ar, causando elevados prejuízos materiais, inclusive com perda do rodado dianteiro. Apesar do choque, o motorista não sofreu ferimentos de maiores gravidades.

Pomerode faz balanço da situação

A Prefeitura de Pomerode continua realizando o levantamento dos danos materiais causados pela tromba d'água que caiu sobre o município na noite de 1º para 2 do corrente.

A enxurrada carregou pontes, casas e criações de gado, trazendo sérios prejuízos às atividades gerais do município. A rodovia Pomerode-Blumenau, que esteve com seu tráfego interrompido, apresenta ainda dificuldades de trânsito.

Inscrição a vestibular é até sábado

Joinville (Correspondente) — A Faculdade de Engenharia de Joinville, pertencente à Universidade para o Desenvolvimento do Estado de Santa Catarina, informou que as inscrições para o Concurso Vestibular daquela entidade tem seu encerramento marcado para às 11h30m de sábado próximo. O Edital de Inscrição estabelece que os interessados deverão apresentar o requerimento de inscrição, cujo modelo encontra-se à disposição na Secretaria da Faculdade de Engenharia, além dos seguintes documentos: prova de conclusão dos cursos ginasial e colegial ou equivalente; histórico escolar; fotocópia de certidão de nascimento; título de eleitor; prova de quitação do Serviço Militar; Carteira de Identidade; Atestado de Saúde Física e Mental; atestados vacina e prova de pagamento da taxa de inscrição e do Diretório Acadêmico.

De outra parte, os órgãos representantes da classe estudantil da Fundação Universidade Regional de Blumenau realizaram na noite de ontem uma reunião no auditório da universidade, ocasião em que foram acertados os detalhes do trote de calouros do corrente ano. Os desfiles dos calouros já se tornou uma tradição na cidade e será a primeira atração universitária do ano, que promete atrair a população à Rua Quinze de Novembro. Diversos planos estão sendo elaborados para o trote que os veteranos vão dar em todos aqueles que entrarem

A. Coelho Automóveis

Rua João Pinto, 40 — Fone 27-77

VOLKSWAGEN	1970	ZERO
VOLKSWAGEN	1969	
VOLKSWAGEN	1968	
VOLKSWAGEN	1967	
VOLKSWAGEN	1966	
VOLKSWAGEN	1962	
KARMAN GHIA	1969	
GORDINI	1967	

FINANCIAMENTO ATÉ 24 MESES

JENDIROBA AUTOMÓVEIS

Volkswagen	69
Galaxie	68
Rural	68
Rural	67
DKW (belcar)	67
DKW (belcar S)	67
Aero (v/ côres)	67
Volkswagen	67
Pick-Up Willys	67
Chevrolet	56
Oldsmobile	62
Esplanada (1º série v/côres)	68
Esplanada (2º série v/ côres)	68
Corcel (4p/luxo)	69
Lanchas para motor de Pôpa	70
Lanchas a Turbina	70

Temos varios outros carros a pronta entrega. Financiamos até 24 meses.

JENDIROBA AUTOMOVEIS Ltda.
Rua Almirante Lamego, 170 — Fone 2952

DIPRONAL

Departamento Carros Usados

Galaxie azul Turquesa baixa kilometragem	69
Karmanghia vermelho	68
Corcel bege maringá equipado	69
Corcel branco equipado	69
Aero Willys Marron	68
Rural 4x2 Azul	66
Volkswagen Verde	69
Volkswagen Azul c/ tala larga	69
Volkswagen Perola	67
Volkswagen Vermelho	67
Volkswagen Vermelho	63
Kombi Verde	62
Chevrolet 4 portas Joia-Mecânico	55

Financiados até 24 meses c/20% de entrada.

MEYER VEICULOS

DEPARTAMENTO DE VEÍCULOS USADOS
Rua Fúlvio Aducci, 597 — Fone 6393

AUTOMÓVEIS	
Esplanada	67
Esplanada	69
Perua Chevrolet Veraneio	68
CAMINHÕES	
Caminhão Ford	46
Caminhão Mercedes-Benz	59
Caminhão Chevrolet	61

Financiamento até 30 meses.

REVENDEDOR AUTORIZADO  **CHRYSLER**
do BRASIL S.A.

HOEPCKE VEÍCULOS S/A

Tem para pronta entrega as famosas Motocicletas "HONDA — JAPONESA"
Financiamos até 24 meses.
Visite-nos!
Rua: Conselheiro Mafra, 34
Fone: 24-66

Motoniveladora Allys Chalmers

Tamanho pequena
Vende-se em estado de conservação pelo preço de NCr\$ 20.000,00 ou financiado em 24 meses — Tratar com Sr. Mário Ferreira, neste Jornal.

APARTAMENTO ALUGA-SE

Aluga-se apartamento situado à Rua Conselheiro Mafra 148. Tratar no período da tarde à Rua Tenente Silveira 47.

GONÇALVES — SOCIEDADE CORRETORA DE CÂMBIO E TÍTULOS LTDA.

Comunica aos clientes o seu novo endereço:
Rua Felipe Schmidt, Edifício Florêncio Costa, sobre-loja da Galeria Comasa.

Govêrno ultima aumento para vigorar em fevereiro

Estado Maior do 5º DN já tem nôvo Comandante

Em solenidade presidida pelo Almirante Hérick Marques Caminha o Capitão-de-Fragata Otávio Bandeira de Mello Prista recebeu na tarde de ontem o Comando do Estado Maior do 5º Distrito Naval do seu antecessor, Capitão-de-Fragata Henrique Octávio Aché Pillar, que foi nomeado para comandar o Contratorpedeiro Pernambuco.

A transmissão foi realizada na sede do 5º Distrito Naval e na oportunidade foi lida a Ordem do Dia do Almirante Hérick Marques Caminha, cuja íntegra é a seguinte:

"É dispensado, na presente data, da função de Chefe do Estado-Maior deste Comando, o CF Henrique Octávio Aché Pillar, que a exercia interinamente.

"Assume, na presente data, a função de Chefe do Estado-Maior

deste Comando, cumulativamente com a de Chefe Geral dos Serviços que já exerce, o CF Otávio Bandeira de Mello Prista.

"Nomeado para o honroso cargo de Comandante do CT "Pernambuco", é desligado na presente data do Comando do 5º DN o CF Henrique Octávio Aché Pillar, após nele haver servido durante um ano, quatro meses e 12 dias, sucessivamente nas funções de Encarregado da Seção M-1 do EM, Chefe Geral dos Serviços, Encarregado da Seção M-2 do EM e, finalmente, em caráter interino, Chefe do EM. No exercício das mencionadas funções, de o CF Aché reiteradas provas de inteligência, operosidade, lealdade, dedicação à Marinha e tato acima do normal, e por essa razão considero de justiça consignar-lhe o presente louvor".

Teatro programa para fim de março nova peça

Fonte da Divisão de Artes do Departamento de Cultura da Secretaria da Educação informou que já foram mantidos os primeiros contatos visando a apresentação — de 28 a 30 de março — da peça **O Preço**, no Teatro Alvaro de Carvalho, com um elenco encabeçado por Leonardo Villar e Paulo Gracindo. Para o período de 17 a 21 de junho a Divisão de Artes mantém os primeiros entendimentos com o Serviço Nacional de Teatro, visando trazer ao Teatro Alvaro de Carvalho o musical **Boeing Boeing**.

Já o Departamento de Cultura da Universidade Federal de Santa Catarina está acertando a vinda da peça **O Assalto**, com Geraldo Del Rey e Paulo César Pereira.

A Divisão de Artes do Departamento de Cultura deverá manter nos próximos dias contatos diretos com outras companhias teatrais na Guanabara, visando apresentações em Florianópolis. De outra parte, uma fonte do órgão informou que a realização do terceiro Concurso Estadual de Piano está marcada para o mês de outubro numa iniciativa que visa incentivar, estimular e incutir o gosto pela arte musical no Estado. O primeiro classificado receberá o prêmio de NCr\$ 3.000,00, o segundo lugar NCr\$ 2.000,00 e o ter-

ceiro NCr\$ 1.000,00. O candidato deverá executar no mínimo seis peças. Outro concurso previsto é o de texto teatral. Para setembro, o Departamento de Cultura programou o Concurso Nacional de Desenhos Humorísticos, que poderá contar com a presença de humoristas d'O Pasquim. No mesmo mês será efetuado o Segundo Salão Estadual de Fotografias.

O Festival de Teatro Amador do Estado será levado a efeito em julho na Capital, cabendo a cada município enviar um grupo representante, devendo as eliminatórias municipais selecionarem os grupos teatrais. Para integrar a Comissão Julgadora será convidado o escritor e teatrólogo Pascoal Carlos Magno. Além dessas promoções, cursos de música e de teatro estão em cogitação.

Já a Divisão de Ciências do Departamento informou que já está sendo coordenada a realização da Terceira Feira de Ciências do Estado, para o segundo semestre, possivelmente em Blumenau, onde já se realizaram as duas primeiras. A Feira terá a colaboração do Departamento de Cultura do Estado e da Sociedade Brasileira para o Progresso da Ciência, tendo o professor Lothar Kriek mantidos os primeiros contatos no Departamento de Cultura do Estado.

Trecho aéreo da adutora tem desmonte concluído

O Departamento Autônomo de Engenharia Sanitária concluiu na manhã de ontem o desmonte do primeiro trecho aéreo da velha adutora dos Pilões, na Avenida Ivo Silveira. Cerca de 420 metros cúbicos de terra foram transportados por carregadeiras da empresa contratada para os serviços de implantação e pavimentação asfáltica daquela via pública, que dará maior vazio ao tráfego de veículos no Sul do Estado.

Fonte do Departamento Técnico de Obras informou que os trabalhos prosseguem em ritmo normal,

dentro do programa estabelecido, acrescentando que a partir de hoje será iniciada a escavação de valas para a instalação subterrânea do trecho já desengatado, após o levantamento topográfico da área.

De outra parte, está marcado para a manhã de hoje o início dos trabalhos de desengate do segundo trecho da rede, localizado mais acima da Avenida Ivo Silveira. Nesta segunda etapa, serão desengatados cerca de 110 tubos de 6 metros de comprimento, perfazendo os 660 metros finais da rede que está sendo rebaixada.

O Governador Ivo Silveira determinou à sua assessoria a intensificação dos estudos do aumento salarial ao funcionalismo público do Estado, que apreciará também um projeto de reestruturação do quadro dos servidores estaduais. Revelou fonte do Palácio do Govêrno que duas alternativas serão oferecidas ao Governador: a concessão do aumento com a simples majoração dos vencimentos na base de 20% a partir de fevereiro ou a reestruturação do quadro de pessoal do Estado.

Quanto ao salário família, o quociente deverá ser fixado pelo Chefe do Executivo, sendo que os estudos vão à apreciação do Governador nos próximos dias para exame e decisão final.

A Assembléia Legislativa deverá ser convocada para um período extraordinário a fim de votar a mensagem do aumento que deverá vigorar a partir de fevereiro. Se o Legislativo não for convocado extraordinariamente o aumento somente será apreciado depois que a Assembléia iniciar a nova sessão legislativa, votando a lei que terá então efeito retroativo. Os estudos do aumento se desenvolvem na área da Secretaria da Fazenda, com seus técnicos dedicando parte do seu expediente diário ao exame do assunto. O Secretário Ivan Mattos deverá elaborar o anteprojeto do aumento nos próximos dias, submetendo-o depois à consideração do Governador do Estado.

BC abre nova linha de crédito

O Diretor do Banco de Desenvolvimento do Estado sr. Jacob Nácul, informou que o Banco Central decidiu liberar uma parcela dos recolhimentos compulsórios em espécie, correspondente a 2% dos depósitos à vista ou de aviso prévio até 90 dias, sujeitos a esses recolhimentos, possibilitando desta forma a abertura de uma nova linha de crédito, a juros baixos, visando financiar pequenas e médias empresas.

Os bancos que desejarem liberar esta parcela de depósito compulsório à ordem do Banco Central, se obrigam a aplicar na faixa importância equivalente, a juros de 1,5% ao mês, vedadas quaisquer taxas adicionais, e com prazo mínimo de vencimento de um ano.

A medida do Ministro Delfim Neto, segundo o sr. Jacob Nácul, está destinada a obter a melhor repercussão, de vez que virá atender justamente um setor econômico carente de capital de giro. "A substancial parcela a ser liberada por força da providência governamental, poderá ser sensivelmente acrescida, em Santa Catarina, se os bancos com sedes em outros estados optarem pela aplicação e, destinarem ao nosso Estado o correspondente aos depósitos aqui recolhidos, o que espero venha a ocorrer".

Além dessa, outras medidas estão sendo estudadas pelas autoridades monetárias do país, visando maior amparo à indústria nacional, além de criar condições, pela racionalização sistemática dos serviços bancários, de tornar o crédito mais acessível ao empresário. Um das matérias em estudo, por exemplo, trata da autorização a ser dada aos bancos para abrirem novas agências e remanejar as existentes, encerrando o diretor do Banco do Estado.

Trabalho por etapas

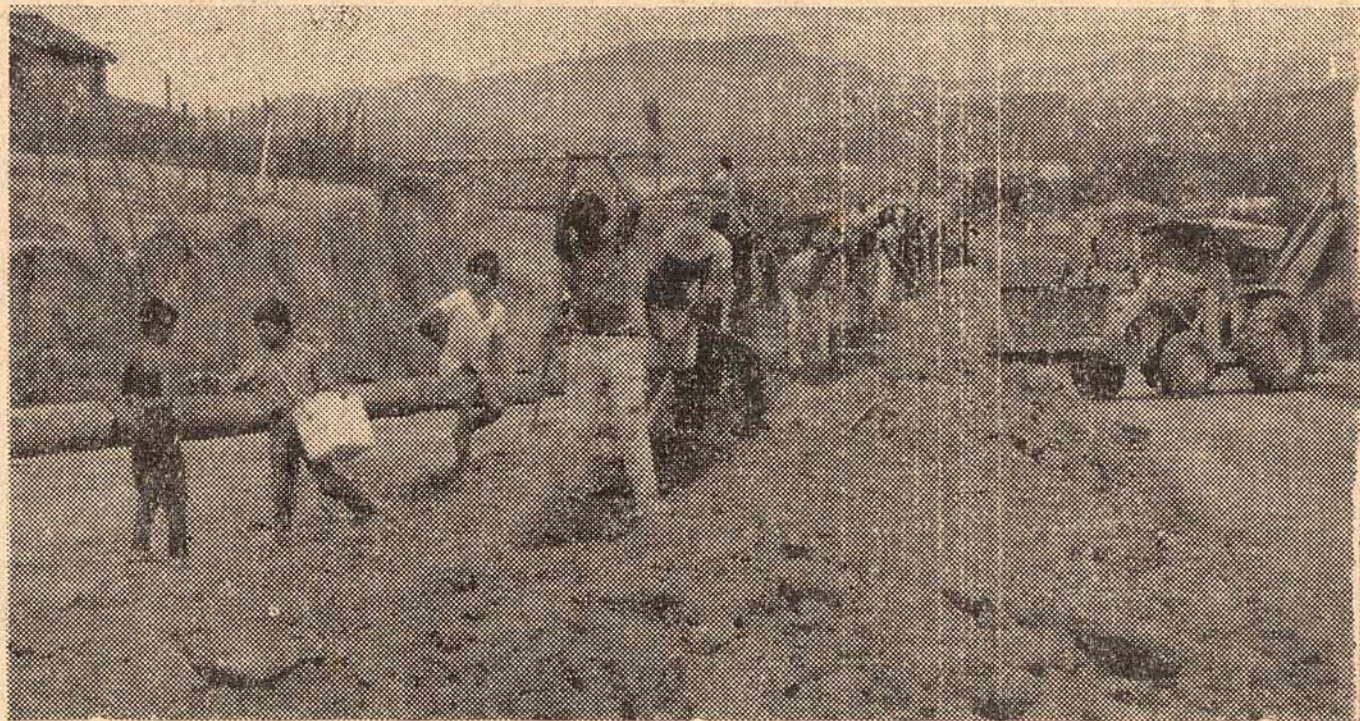

A primeira etapa do rebaixamento da velha adutora dos Pilões foi encerrado ontem

Ivo reúne hoje seu secretariado

O Governador Ivo Silveira reunirá seu Secretariado às 17 horas de hoje no Palácio da Agronomia, a fim de tratar da execução orçamentária e do programa de realizações para o corrente ano.

Na oportunidade o Secretário Ivan Mattos, da Fazenda, deverá fazer um relato da atual situação orçamentária do Estado, a fim de que o Governador possa traçar, juntamente com seus auxiliares, as principais metas para 1970.

A reunião de hoje é a primeira mantida este ano pelo Governador com seu Secretariado.

Placa de praça

O Governador Ivo Silveira recebeu ontem em audiência a Diretoria do Figueirense Futebol Clube, ocasião em que foi-lhe oferecida uma placa de prata como homenagem do clube ao 4º aniversário de seu Govêrno. Os dirigentes do Figueirense mantiveram entrevista com o Chefe do Executivo e saíram satisfeitos com a promessa de assistência financeira às obras de seu estádio e com a possibilidade da construção de um Ginásio coberto no terreno de propriedade do clube. Os recursos provirão do Plameg e o Ginásio poderá ser utilizado pelos alunos dos estabelecimentos de ensino público do Estreito.

Ponte da Lagoa

O Governador Ivo Silveira autorizou o engenheiro Cleones Bastos, Secretário Executivo do Plano de Metas do Govêrno, a publicação do Edital de Concorrência Pública, visando a construção da Ponte que dá acesso à Barra da Lagoa da Conceição, considerada de alto interesse turístico da Ilha de Santa Catarina. Atualmente, a travessia de veículos que demandam da Lagoa da Conceição para a Praia dos Ingleses é realizada através de uma baía que não oferece boas condições de funcionamento e segurança. A determinação do Chefe do Executivo atende às reivindicações da população local e ao desenvolvimento turístico da Ilha de Santa Catarina.

MISSA DE 7º DIA

A família de Darcy Garcia agradece as manifestações de pesar recebidas e convida para a Missa que será realizada no dia 5 do corrente, às 19h30m, na Capela do Asilo de Mendicidade Irmão Joaquim. Antecipa agradecimentos.

Plano de Metas do Govêrno GABINETE DE PLANEJAMENTO

EDITAL DE CONCORRENCIA N. 2/70

O Secretária Executivo do Plano de Metas do Govêrno do Estado de Santa Catarina — PLAMEG — faz saber aos interessados, que se acha aberta Concorrência para execução das obras de construção do Estádio de Esportes de Santa Catarina, em Florianópolis, pelo regime de empreitada por preços unitários, a realizarse no dia 6 de março de 1970, às 16 horas, na sede do Plano de Metas — PLAMEG — sala da C.P.C.O., à rua Tenente Silveira, Edifício das Diretorias, em Florianópolis.

Maiores informações poderão ser colhidas junto à Divisão do Plameg, no 8º andar do Edifício das Diretorias.

Secretaria Executiva do Plameg, em 2 de fevereiro de 1970.
Engº Civil Cleones V. C. Bastos
SECRETARIO EXECUTIVO

PLANO DE METAS DO GOVERNO GABINETE DE PLANEJAMENTO

COMUNICAÇÃO

De ordem do Excelentíssimo Senhor Secretário Executivo do PLAMEG, Engenheiro Civil Cleones Velho Carneiro Bastos, levô ao conhecimento dos interessados que, em processo regular, autuado sob 0228/70, às fls. 13, o Senhor Secretário Executivo determinou o cancelamento da Concorrência Pública objeto do Edital de n. 13/69, relativo à construção do Estádio de Santa Catarina.

Secretaria Executiva do Plameg, em 27 de janeiro de 1970.
Arestino José de Campos — CHEFE DO GABINETE

ESAG — VESTIBULAR

COMUNICADO

A Escola Superior de Administração e Gerência realizará o Exame Vestibular dia 5, quinta-feira, às 20 horas, no Instituto Estadual de Educação, à Avenida Mauro Ramos.

Os 250 (duzentos e cinquenta) candidatos inscritos e que concorrem a 40 (quarenta) vagas, deverão comparecer ao saguão daquele Educandário até às 19,30 horas, munidos de documento de identificação.

A DIREÇÃO

LANCHAS

Vende-se duas lanchas, sendo uma com motor de popa de 50 HP e outra de 35 HP, ambos marca JONSHON. Tratar no Veleiros da Ilha com MANO.