Biblioteca Pública — C. Posta,204

O TEMPO

Sintese do Boletim Geometeorologico de A. Seixas Netto válido até às 23h18m do dia 16 de dezembro de 1969
MASSA FRIA: Em curso; PRESSÃO ATMOSFÉRICA MÉDIA: 1.012,6 milibares; TEMPERATURA MÉDIA: 33,8° Centígrados; UMIDADE RELATIVA MÉDIA: 91,2% Cumulus — Stratus — Precipitação esparsa — Tempo médio: Estavel.

O ESTADO

Fiorianópolis, Terça-feira, 16 de dezembro de 1969 — Ano 5 5 — Nº 16.289 — Edição de hoje 8 páginas — NCr$ 0,20

DIFAC Limitada Revendedor FACIT

INFORMA
A Comissão Central do Vestibular Único e Unificado da Universidade Federal de Santa Catarina está aceitando inscrições condicionais sem a apresentação do atestado de abreugrafia. A medida foi tomada, tendo em vista as dificuldades que são encontradas na consecução do atestado de abreugrafia.
DIFAC LIMITADA — Rua Jeronimo Coelho, 325 — Fones 3077 e 2788.

SINTESE

BRUSQUE
Atendendo as solicitações do povo em geral, a diretoria do Clube de Diretores Lojistas houve por bem reapresentar às crianças, no próximo dia 21, o Papai Noel. O programa do CDL brusquense marca para a tarde daquêle dia a visita aos bairros do município, devendo estar às 20 horas no centro da cidade. Durante a visita, Papai Noel estará distribuindo balas e chocalates às crianças, que ansiosamente esperam por sua presença.

JOINVILLE
A fim de ultimar os contatos para a ampliação da rêde telefônica de Joinville, seguiu à Guanabara o Sr. Jota Gonçalves, Presidente da Satesc. Durante sua estada naquêle Estado, o Sr. Jota Gonçalves firmará alguns contratos com fornecedores das aparelhos e instalações. A ampliação com 1.600 novos aparelhos, dos quais 1.470 já foram postos à venda e 130 foram reservados pelo Contel para atendimentos em casos especiais.

BLUMENAU
A Câmara Júnior de Blumenau comemorou o 25° aniversário de fundação. Durante as festividades diversos oradores aludiram as atividades desenvolvidas pela entidade internacional, em pról do aperfeiçoamento pessoal. Do programa constou um jantar de confraternização entre os associados da entidade blumenauense, ocasião em que diversas homenagens foram prestadas.

SÃO MIGUEL DO OESTE
Presidida pelo vereador Nilton Castanheira, reuniu-se em sessão extraordinária a Câmara Municipal de São Miguel do Oeste, quando foi aprovado um convênio com a Secretaria dos Negócios do Oeste para a realização de diversas obras no município. Outros assuntos foram tratados no encontro, tais como a aprovação da lei que dispõe sôbre Serviços de Qualquer Natureza e a Lei que cria a Comissão do Veterinário Municipal.

LAGES
A Escola Técnica de Comércio de Lages formou mais uma turma de novos contadores, composta por 37 formandos. As solenidades foram realizadas no salão nobre da escola e contou com a presença de autoridades, convidados e familiares dos formandos. A Turma Professor Edésio Neri Caon teve como patrono o Sr. Bernardino Nelson Gevaerd e como paraninfo o Professor Mudar Mussi Sobrinho.

EMPRESA EDITORA
O ESTADO LTDA.

Administração, Redação e Oficinas: Rua Conselheiro Mafra, 160 — Caixa Postal, 139 — Fone 3022 — Florianópolis — Santa Catarina. / DIRETOR: José Matusalem Comelli / SUPERINTENDENTE: Marcílio Medeiros Filho / EDITOR: Luiz Henrique Tancredo / GERENTE: Osmar Antônio Schlindwein / SUB-GERENTE: Divino Mariot / REDATORES: Sérgio Costa Ramos, Antônio Kowalski Sobrinho, Sérgio Lopes e Pedro Paulo Machado — REPORTERES: Rodolfo Eduardo Sullivan e Wilson Liborio de Medeiros / REPRESENTANTES: Rio de Janeiro — GB — A. S. Lara Ltda. — Avenida Beira-Mar, 451 — 11° Andar. São Paulo — A. S. Lara Ltda. — Rua Vitória, 567 — 3° andar — conjunto, 32 — Porto Alegre — Propal Propaganda Representações Ltda. — Rua Coronel Vicente, 456.

Médici: Govêrno dá tudo pelo Nordeste

Grande premio

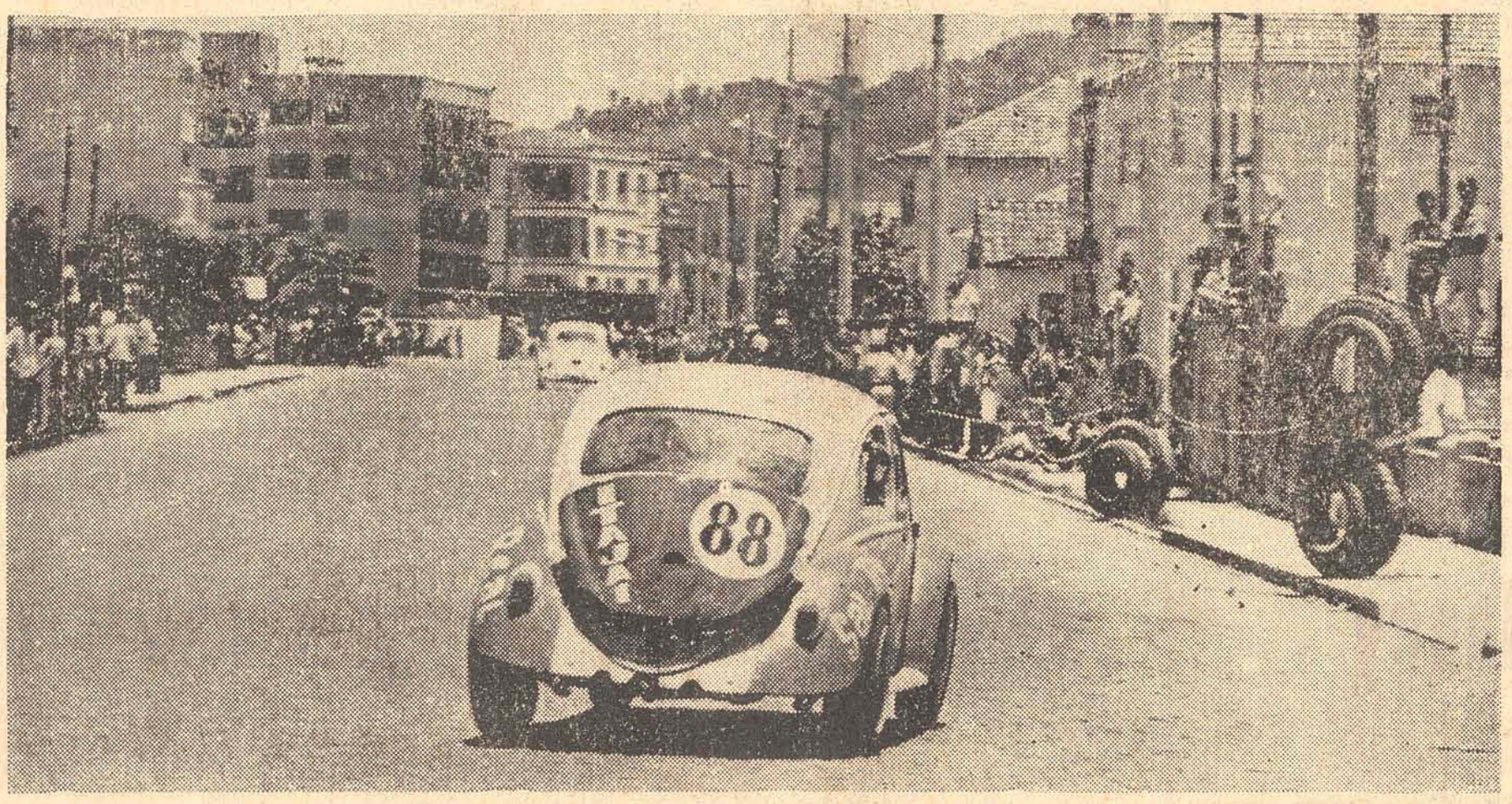

O Volkswagen 88, pilotado por Antônio Ramos, venceu os 500 Quilômetros de Tubarão

Em mensagem dirigida ontem aos nordestinos, pela passagem do décimo aniversário da Sudene, o Presidente Garrastazu Médici fêz um apêlo a todos, no sentido de que, "me ajudando a desterrar a miséria, também me ajudem a banir a exploração da carência dos mais necessitados, pelos interêsses políticos ou promocionais que no passado e ainda hoje têm feito a fortuna e a glória triste de tantos aventureiros".

— Quero dizer ao nordeste e ao nordestino que o meu Govêrno se identifica com a obra de seus antecessores no Nordeste, dando tudo de si para aperfeiçoá-la e acelerar-lhe a impulsão. Com êste propósito, manteremos o tratamento preferencial e os incentivos fiscais e financeiros conseguidos à região nordestina e com prioridade para a melhoria de suas condições sanitárias, educacionais, alimentares e habitacionais — declarou. Quero dizer ao nordeste e aos nordestinos que, passados dez anos de vida da Sudene e encerrados os ciclos de dois govêrnos revolucionários, em que se criou muito mais uma estrutura econômica do que uma estrutura social, o meu Govêrno pretende orientar sua política no sentido da prevalência dos nordestinos sôbre o Nordeste. Para isso, estaremos atentos aos problemas de terra e de homens, a modernizar a agricultura, a racionalizar as bases da agro-indústria canaviera, a incrementar as produtividades, a desenvolver a lavoura de sustento, a melhorar a comercialização dos produtos para construir centrais de abastecimento.

Mais adiante o Chefe do Govêrno afirmou que "ditaremos o fortalecimento das estruturas político-administrativas, indispensável à eliminação das disparidades entre sub-regiões e entre unidades federadas. E marcharemos ao encontro de soluções para os problemas de desemprêgo e sub-emprêgo, incluindo a ampliação de oportunidades de formação e treinamento de mão-de-obra especializada".

Em sua mensagem, lida pelo Ministro do Interior perante o Conselho Diretor da Sudene, o General Garrastazu Médici declara que seu Govêrno vai orientar os incentivos fiscais e creditícios "para finalidades de muito mais profundidade que de superfície, de tal forma que os investimentos não se dispersem, não se pulverizem, não se malbaratem em iniciativas oportunistas, enganadoras, artificiais ou inconsistentes ;antes se concentrem em cometimentos multiplicadores, produtivos, permanentes, capazes de realizar a verdadeira humanização de tôda a paisagem ainda sub-humana".

Declarou ainda o Presidente da República que ao ver passar os dez primeiros anos de vida da Sudene seu pensamento se voltava "para o Nordeste, sua gente, suas potencialidades, seus problemas, angústias, anseios, esperanças de multidões, seu telurismo, sua coragem, seu sortilégio, seu indomável sentimento de brasilidade. Junto-me à homenagem de uma nação inteira à Sudene consolidade e venho identificar-me às alegrias do povo nordestino, assegurando-lhes minha solidariedade ao esfôrço coletivo de mudança e trazer-lhe a certeza de aceleração do impulso criador do seu desenvolvimento".

Presidente viaja quinta à Guanabara

O Presidente Garrastazu Médici viajará na próxima quinta-feira ao Rio de Janeiro, a fim de presidir as solenidades de diplomação da Escola Superior de Guerra e de apresentação dos oficiais generais promovidos em 25 de novembro último. No sábado o Presidente da República se deslocará para a Academia Militar das Agulhas Negras, onde presidirá as solenidades de declaração de Aspirantes a Oficial.

Saúde de Luiz Gallotti é satistatória

Assistido permanentemente por dois cardiologistas, continua internado no Pronto Socorro Cardíaco de Belo Horizonte o Ministro Luiz Gallotti, acometido de enfarte no miocárdio quando viajava de Brasília para o interior de Minas Gerais. Os exames já efetuados atestaram enfarte benigno e o estado geral do Ministro é satisfatório. O Ministro Luiz Gallotti permanecerá em Belo Horizonte até obter alta dos seus médicos.

Bispo de Milão preconiza justiça firme

O Primeiro Ministro Mariano Rumor e mais de 300.000 pessoas assistiram ontem em Milão os funerais das 14 vitimas do atentado terrorista a um Banco da cidade, ocorrido na última semana.

O Arcebispo de Milão, Giovanni Colombo, disse que os italianos necessitam de uma "justiça firme" que ponha têrmo a corrosiva falta de confiança entre irmãos. Setôres esquerdistas e da direita se acusam mùtuamente.

Rondon visita bases da Arena durante um ano

O Presidente da Arena, Deputado Rondon Pacheco iniciará na segunda quinzena de janeiro o seu programa de visitas às bases eleitorais do Partido, dando consequência prática à idéia do Presidente da República. As visitas serão iniciadas a partir do dia 20 e o primeiro Estado a ser visitado será São Paulo. A série de visitas se estenderá aos Diretórios Regionais da Arena em todo o País e a missão durará todo o ano.

Govêrno firma amanhã sua orientação

O Ministro do Planejamento e Coordenação Geral, João Paulo dos Reis Velloso, após o despacho com o Presidente Garrastazu Médici, no Palácio do Planalto, na tarde de ontem, informou à Imprensa que na reunião ministerial de amanhã, será firmada a orientação geral para o funcionamento orgânico do Govêrno. Acrescentou que será exposto um documento de trabalho contendo o roteiro e as definições iniciais do programa governamental. Revelou o Sr. João Paulo Velloso que cada ministro deverá proceder seu estudo, tomando o ponto de partida para a elaboração das diretrizes setoriais, as respectivas pastas.

Nesta oportunidade, o Ministro Delfim Netto, da Fazenda, fará uma apreciação de correntes financeiras sôbre as perspectivas nacionais para o ano vindouro.

Informou ainda o Ministro João Paulo Velloso que foram acrescentados em seus despachos, os resultados dos estudos elaborados pelos Ministérios da Agricultura e Planejamento, para a reformulação da legislação cooperativista. Visam tais estudos a simplificar o funcionamento das cooperativas ou criar sua liberdade de constituição e vincular as organizações cooperativistas aos diferentes órgãos do Govêrno, conforme sua natureza ou atividades específica.

Funcionários terão nôvo estatuto

(Última página)

No mundo encantado

Todos os brinquedos do mundo habitam o sonho das crianças nos dias que antecedem o Natal

Acervo: Biblioteca Pública SC - Hemeroteca Digital Catarinense

Banco do Estado de São Paulo S.A.

C. G. C. N. 61.411.633

Comunicação aos Acionistas

AUMENTO DA CAPITAL

Levamos ao conhecimento dos Srs. Acionistas que termina no próximo dia 22 dêste mês, o prazo para subscrição de ações do aumento de capital dêste Banco, deliberado pela Assembléia Geral Extraordinária de 20 de agôsto de 1969.

Os Srs. Acionistas que ainda não exerceram o direito de preferência à subscrição de ações, deverão fazê-lo até o referido dia 22 de dezembro de 1969, para o que poderão dirigir-se à nossa Agência local.

São Paulo, 11 de dezembro de 1969.

Lélio de Toledo Piza e Almeida Filho
Diretor-Presidente

Liquidação

RIO — DECORAÇÕES

Liquida todo estoque de móveis de estilo e apresenta sua sensacional Linha de Móveis Funcionais

Você, que ainda não visitou venha conhecer a mais bonita estante modulada e sofá bi-cama

Temos a solução para problema de espaço. Decore seu lar com os últimos lançamentos de **RIO DECORAÇÕES**

Rua dos Ilheus, n. 4

Loja Nancy

Especializada em confecções.
Faça-nos uma visita e verifique nossos preços.
Rua Conselheiro Mafra, 58.

DIPRONAL Veiculos Usados

com 20% — 30% — 40% de entrada, o saldo facilitamos até 24 meses pelo crédito direto ao consumidor.

Itamaraty		68
Aero Willys	ano	65
Rural-Willys		66
Gordini		64
Volskwagen		68
Ford-100		62

Dipronal
Felipe Schmidt 60

JENDIROBA AUTOMÓVEIS

Kombi	69	0 K
Volkswagen 1600 pouco uso v/côres	69	
Volkwagen pouco uso	69	
DKW Belcar "S" v/côres	67	
DKW Belcar	66	
Gordini v/ côres	66	
Galaxie	67	
Galaxie	68	
Simca Emi-Sul	67	
Esplanada 1.a e 2.a séries	68	
Aero	65	
Itamaraty	66	
Aero	67	
Aero	68	
Ford	51	
Lanchas a Turbina — Modêlo	70	

Temos varios outros carros a pronta entrega. Financiamos até 24 meses.

JENDIROBA AUTOMOVEIS Ltda.
Rua Almirante Lamego, 170 — Fone 2952

MEYER VEÍCULOS

DEPARTAMENTO DE VEICULOS USADOS
Rua Fulvio Aducci, 597 — telefone 6393

Esplanada — 4 Faróis	68
Esplanada	**67**
Caminhão Ford	46
Esplanada — Gelo c/ vinil (4 farois)	68
Caminhão Mercedes Bens	59
Volkswagem — 4 Portas	69

FINANCIAMENTOS ATE 24 MESES.

REVENDEDOR AUTORIZADO CHRYSLER do BRASIL S.A.

Blumenau vai ter melhoras na Rêde d'água

A Fundação Serviço Especial de Saúde Pública deverá firmar nos próximos dias novos contratos visando o fornecimento de material para o Serviço Municipal de Água e Esgotos — Samae — de Blumenau. Essa autarquia, que é administrada pela Fundação Sesp, será beneficiada com tubulações de grande diâmetro para os aneis da rêde e troncos principais do nôvo sistema de abastecimento de água da cidade.

Outras cidades estão sendo beneficiadas com obras administradas pela Fsesp. Em Canoinhas, Mafra e Curitibanos estão sendo iniciadas obras para a construção das respectivas Estações de Tratamento de Água. Essas obras estão sendo construidas com recursos das próprias municipalidades, encontrando-se em fase de negociações a participação do Govêrno do Estado, através do Plano de Metas do Govêrno. Ao mesmo tempo, estão em fase de elaboração os estudos de viabilidade visando empréstimos junto ao Banco Interamericano de Desenvolvimento — Bid — e ao Fundo Nacional de Saúde — Fns — do Ministério da Saúde, para completar os esquemas financeiros dos projetos daquêles municípios.

Nos municípios de Brusque e Pomerode as obras encontram-se em fase final e novos convênios foram assinados para a captação e colocação de filtros lentos nas rêdes de abastecimento de água. Essas obras deverão estar concluídas no primeiro semestre do próximo ano.

No setor de pesquisa, os técnicos da Fsesp estão desenvolvendo intensos trabalhos com o objetivo de possibilitar a aplicação da "fluorita" de Santa Catarina, finalmente pulverizada, em todos os sistemas de abastecimento de água, independentemente da existência de instalações completas de tratamento, como é o caso da Capital. Estabelecidos os novos critérios de fluoretação, será possível estender o benefício a tôdas as comunidades que tenham sistema público de abastecimento de água, como já ocorre nos municípios de Brusque e Blumenau.

Segundo os técnicos, a fluoretação de sistemas de abastecimento de água reduz em mais de 65% o índice CPO — responsável pelas cáries dentárias, obturações caídas e dentes perdidos — da população infantil atendida, "assegurando uma geração sadia sob o aspecto odontológico".

Catarinenses fazem curso em curitiba

Numa promoção da Secretaria de Educação e Cultura do Estado do Paraná e sob a coordenação do Departamento de Educação Física e Desportos daquela Secretaria, realizar-se-á de 5 a 17 de janeiro, em Curitiba, o Curso Internacional de Atualização e Aperfeiçoamento em Recreação e Educação Física.

Além de professôres de renome nacional, participarão do curso os seguintes mestres: Liesel Drumel, da Argentina, especialista em Ginástica Infantil; Yohann Melchatsch, do Chile ;Augusto Listello, da França, especialista em Organização da Educação Física no Nível Escolar e Teoria sôbre **O Ritmo na Educação Física**, matéria a ser ministrada pelo prof. Otto Henebuth, da Alemanha Ocidental.

Poderão participar do Curso os professores licenciados em Educação Física, prôfessôres atuantes no setor e acadêmicos da Escola Superior de Educação Física. As inscrições deverão ser feitas através de requerimento dos interessados ao Diretor do Departamento de Educação Física e Desportos da SEC, sito à rua Saldanha Marinho, 560, Curitiba, acompanhado da Ficha de Inscrição devidamente preenchida, dispondo o Departamento de alojamento para os interessados que poderão obter maiores detalhes com o professor Éber Lebarbechon Poeta, à rua Almirante Lamego, 81, em Florianópolis.

Motorista atropelado pelo próprio caminhão

O motorista profissional Edmundo Eikmann, casado, de 30 anos, residente à rua Dona Francisca, 1740, em Joinville, morreu às 22 horas do domingo, quando dava entrada no Hospital de Caridade, depois que sofreu esmagamento do tórax ao ser atropelado pelo seu próprio caminhão, estacionado num declive.

O acidente que vitimou o motorista ocorreu na Vila Palmira, onde Edmundo chegara dirigindo um pesado caminhão International, placa 50-90-70, de propriedade do Sr. Waldomiro Sátiro de Oliveira, para quem trabalhava. Vendo um amigo nas proximidades, Edmundo estacionou num local onde o terreno apresentava leve declive. O motorista saltou de seu caminhão e ficou conversando com o amigo postados atrás do veículo. Depois de decorrido algum tempo, notou que o pesado caminhão movia-se lentamente, de ré, e tentou detê-lo, escorando-o com o corpo até que êle atingiu um ponto onde a descida era mais forte, aumentando a sua velocidade, sem que Edmundo tivesse tempo de sair detrás. O caminhão acabou colidindo contra uma casa, esmagando o motorista que foi conduzido ainda com vida ao Hospital de Caridade por um popular, falecendo durante o trajeto.

O corpo do motorista foi recolhido ao Instituto Médico Legal para necrópsia, enquanto a Polícia Técnica Científica fazia o levantamento do local e a Delegacia de Segurança Pessoal registrava a ocorrência.

ATROPELADO

O menor Ricardo Vidal, de 8 anos, filho de Osvaldo Vidal e residente na Trindade, foi atropelado às 18 horas de domingo pelo Volkswagen de placa 43-30, dirigido pelo seu proprietário, Sr. Walmir Costa, casado, 35 anos, residente à rua Nereu Ramos, 16, em São João Batista. O menor foi prontamente socorrido e medicado no Hospital de Caridade, com escoriações generalizadas, tendo a Delegacia de Segurança Pessoal instaurado o competente processo sumário.

COLISÃO

Quando dirigia-se a Itacorobi, no fim-de-semana, o motorista do Gordini placa 44-55, Hélio Sebastião Cabral, casado, 34 anos, funcionário do Detran, perdeu o contrôle do veículo na rodovia Leoberto Leal, chocando-se contra o Volkswagen placa 5-58, de propriedade do Sr. Aulo Sanford de Vasconcelos que se encontrava estacionado na via pública. O motorista do Gordini ficou ferido no choque e foi medicado no Hospital Celso Ramos, recolhendo-se em seguida à sua residência.

DELEGADO NÔVO

O 1º Tenente Édio Silva Jabor assumiu ontem a Delegacia de Segurança Pessoal, em substituição ao Capitão Belfort del Valle y Araújo, que entrou em férias. O nôvo Delegado deverá exercer, interinamente as funções de titular daquela especializada durante o período em que o Cap. Belfort Araújo permanecer dispensado de seu cargo. O Ten. Édio Silva Jabor é, também, o Delegado-Adjunto da Capital.

AUXILIAR DE ESCRITÓRIO

Companhia Laminadora Catarinense — Rua Jau Guedes da Fonseca, 519 — Coqueiros precisa de môças ou rapazes para auxiliar de escritório, com prática — oferece boa remuneração — inútil apresentar-se sem o exigido acima.

Acidentes diminuiram em novembro

A intensa fiscalização do tráfego de veículos levada a efeito nas principais ruas da Capital, pelos agentes do Detran, diminuiram os acidentes ocorridos em Florianópolis, no mês de novembro, em comparação ao mês anterior. Dos 71 acidentes registrados, cinco ocorreram na Avenida Rio Branco, quatro na Avenida Mauro Ramos e mais quatro na Rua Fulvio Aducci.

Na Rua Felipe Schmidt o Detran registrou três acidentes de automóvel, sendo que dois dêles na sinaleira localizada na confluência com a Rua Duarte Schutell e Avenida Rio Branco.

A estatística do Detran revela que êsses acidentes causaram ferimentos em 22 pessoas, das quais quatro menores. Nove pessoas sofreram ferimentos numa capotagem registrada na localidade de Saco Grande e sete foram feridas em colisões de veículos. O maior índice de acidentes verificou-se nos casos de atropelamento, quando foram registradas seis vítimas com ferimentos, das quais quatro eram menores, colhidas pelo descuido dos pais que os acompanhavam.

Com as ocorrências registradas no mês de novembro, o total de acidentes de trânsito na Cidade, eleva-se a 993, no ano de 1969.

O Departamento Estadual de Trânsito, que aplicou 735 multas naquêle mês aos motoristas que transgrediram os dispositivos do Código Nacional, está intensificando sua campanha de disciplinamento do trânsito, sinalizando as ruas e atuando preventivamente na repressão aos excessos praticados pelos motoristas irresponsáveis.

Eles Atestam os Nossos Serviços

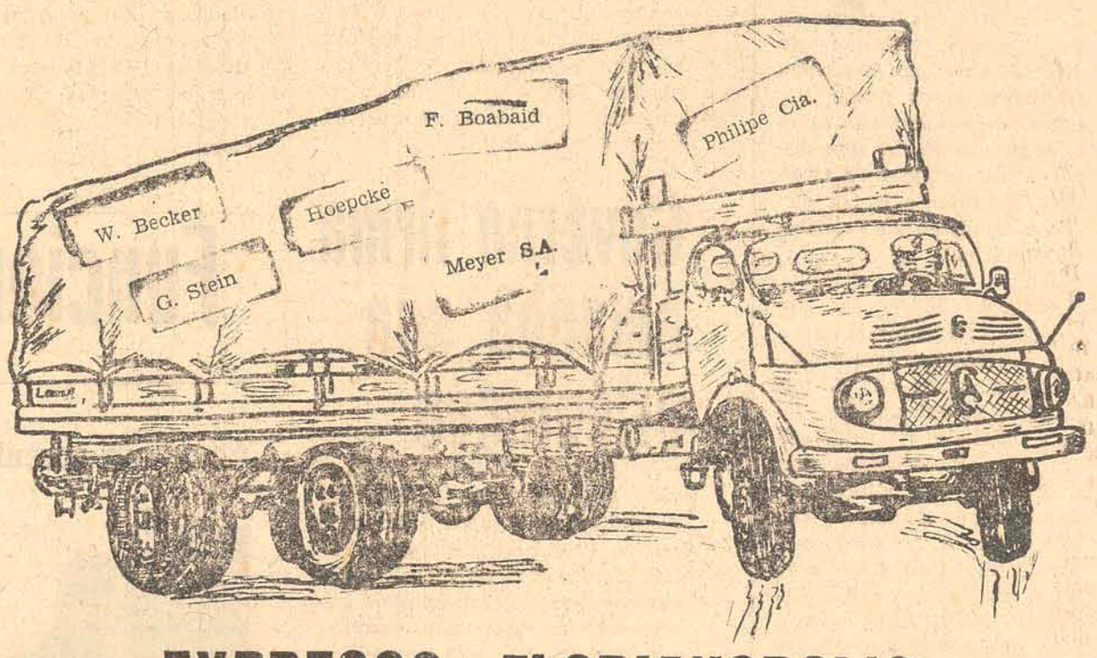

EXPRESSO FLORIANOPOLIS

O MAXIMO EM TRANSPORTES

Matriz: Florianópolis — fones 2534 e 2535

Acervo: Biblioteca Pública SC - Hemeroteca Digital Catarinense

Projeto do Executivo altera normas de funcionamento do Tribunal de Contas

Em projeto de lei ontem encaminhado à Assembléia, o Governador do Estado modifica a lei que dispõe sôbre o controle da administração financeira e orçamentária, fixando em sete o número de Conselheiros do Tribunal de Contas, que tem sede na Capital do Estado e jurisdição em todo o território estadual.

Estabelece o projeto que as unidades de Auditoria Financeira e Orçamentária deverão acompanhar e fiscalizar a execução orçamentária e financeira das Unidades Administrativa dos Podêres Executivo, Legislativo e Judiciário, encaminhando ao Tribunal, para posterior julgamento, as demonstrações contábeis oriúndas daquelas Unidades.

E' o seguinte o projeto de lei:

Artigo 1º — Os artigos da Lei nº 4380, de 21 de outubro de 1969, abaixo enumerados, passam a vigorar com a seguinte redação, mantidos no texto original os demais artigos, parágrafos e incisos, não expressamente modificados ou substituídos:

Artigo 2º — O Tribunal de Contas tem sua sede na Capital do Estado e juridisção em todo o território estadual, compondo-se de sete (7) Conselheiros.

Parágrafo único...

Artigo 40 — As unidades de Auditoria Financeira e Orçamentária deverão:

I — Acompanhar e fiscalizar, nos têrmos desta lei, a execução orçamentária e financeira das Unidades Administrativas dos Podêres Legislativo, Executivo e Judiciário, encaminhando ao Tribunal, para posterior julgamento, as demonstrações contábeis oriundas daquelas Unidades;

II — ...

III — ...

Artigo 45 —

Parágrafo único — Não existindo esta representação, fica a estrutura do órgão de Contrôle acrescida de um membro, que será, dentro de noventa (90) dias, a contar da publicação da presente lei escolhido pelo Tribunal de Contas, na forma do artigo anterior.

Artigo 47 — ...

VI — Anotar os têrmos de contrátos, convênios, ajustes e acôrdos, para fins de fiscalização da execução orçamentária, encaminhando-os posteriormente, no prazo que for fixado, ao Tribunal, para a verificação da legalidade dos mesmos.

Artigo 68 — Somente por decisão de dois têrços dos membros da Câmara Municipal, deixará de prevalecer o parecer prévio emitido pelo Tribunal de Contas.

Artigo 116 — O Presidente do Tribunal de Contas, no interêsse da administração, poderá conceder a funcionários da Diretoria Geral e demais órgãos que integram a sua organização (art. 3º), vantagens horizontais, sob o título uniforme de gratificação em regime de horário integral na forma estabelecida na legislação própria do Poder Executivo.

Parágrafo único — Sòmente fará jús a esta gratificação o servidor que se dedicar exclusivamente às funções de seu cargo, sendo-lhe vedada qualquer outra atividade resultante de relação de emprêgo ou de exercício profissional seja de caráter público ou privado.

Artigo 118 — Os Conselheiros terão direitos a dois (2) meses de férias por ano, consecutivos ou interpolados. Não poderão entrar em gôzo de férias mais de dois (2) Conselheiros, simultâneamente.

Parágrafo único — ..."

Artigo 2º — Fica substituída, em todos os dispositivos da lei 4.380, de 21 de outubro de 1969, a designação Ministro (s) por Conselheiro (s).

Artigo 3º — A aplicação das normas de controle externo, previstas na aludida lei 4.380, de 21 de outubro de 1969, efetuar-se-á, em relação a cada unidade administrativa e orçamentária, à medida em que forem instalados os serviços de contrôle interno indispensáveis ao seu exercício.

Parágrafo único — Enquanto não ocorrer a implantação dos sistemas e contrôle interno referido nêste artigo, a fiscalização financeira e orçamentária obedecerá às normas do processamento e exame previstos na legislação anterior.

Artigo 4º — E' autorizado o Chefe do Poder Executivo a abrir créditos especiais, à conta de recursos próprios, até o montante de NCr$ 100.000,00 (cem mil cruzeiros novos), para as despesas de qualquer natureza com a implantação do sistema de contrôle preconizado na lei nº 4.380, de 21 de outubro de 1969.

Parágrafo único — A autorização a que se refere êste artigo terá vigência neste e no próximo exercício.

Artigo 5º — Esta lei entra em vigor na data de sua publicação, revogadas as disposições em contrário"

SÃO MARCOS FORMA HOJE NOVA TURMA

Com a celebração de Missa em Ação de Graças às 8 horas de hoje, na Igreja do Rosário, seguida da entrega de diplomas e colação de grau, às 20h30m, nos salões do Clube Doze de Agôsto, terão início as solenidades de formatura dos Técnicos em Contabilidade de 1969, da Escola Técnica de Comércio São Marcos. Será paraninfo da Turma Professor Braz Silva o Sr. Wilmar Dallanhol e patrono o Professor Francisco Arcanjo Grillo.

São homenageados o Governador Ivo Silveira, o Diretor Ademi Pereira de Abreu e o Corpo Docente da Escola Técnica de Comércio São Marcos. E a seguinte a nominata dos novos Técnicos em Contabilidade daquêle estabelecimento de ensino comercial: Angelina Dolores de Lima, Anésio Silva Botelho, Alfredo Spautz Granemann, Altamir Vieira, Antônio Nazareno Zacchi, Bento Rocha, Carlos Alberto Sirydakis, Claudionor dos Santos, Cléia S. Cunha, Edio Joaquim Marçal, Elza Olimpia Hoffmann, Erasto Aurélio Pereira, Estanislau Emílio Bresolin, Evaldo Rodrigues Mello, Fernando Caldeira de Andrada, Flávio José Dallanhol (orador), Galvani Souza Bochi, Haroldo Kock, Hélcio Rodrigues, Hermano Eghert de Oliveira, Irmã Maria Heerot, Isolde Mueeler, Jandira José da Silva, Jayme Artur Cunha, João Carlos Costa, João Bértoli Jr., Jorge Luiz Machado, José Correa da Silva, Luiz Oscar Bonnassis, Ilton Simas, Magale da Silva Martins, Maria de Lourdes Castelo Pereira, Maria Aparecida de Lima, Mário César da Silva, Mauro Régis, Nelson Dario Campos, Paulo José Santos, Raquel Pereira, Rubens Cisz, Samuel de Souza, Saulo José Livramento, Sérgio A. Gomes Faraco, Sérgio José Novello, Sônia Damásio Domingues, Sônia Maria de Oliveira, Terezinha Vitorina Kons, Valmir Inácio Serafim, Varlei Cardoso da Costa e Walmir Canuto Raulino.

Musicoterapia

Maria Helena José
Denise Mendes Figueredo
Alunas do Curso de Formação para Técnica-Auxiliar na Terapia da Linguagem — IATEL.

A educação e o tratamento especial da criança deficiente, deverá iniciar-se, tão logo, nota-se o problema do paciente.

Pais, psicólogos, terapeutas, otoneurofoniatras, musicoterapeutas e médicos, irão trabalhar em equipe, visando um objetivo único que é integrar o indivíduo na sociedade, dando-lhes condições dentro de suas possibilidades a serem independentes. Somente com tôdas essas partes trabalhando juntas que poderemos ter melhores êxitos.

Cada deficiência apresenta problemas específicos como: Físico — Mental — Emocional. A terapeuta deverá ser adaptada a cada caso. Entre as terapias podemos mencionar a **Musicoterapia**, que nada é, que a aplicação científica da arte da música, para se alcançar objetivos terapêuticos. Através dela devemos conseguir que o paciente tenha mais compreensão de si mesmo, de tudo que o rodeia, provocando uma maior integração na sociedade, como recuperação de sua saúde física e mental.

A música corretiva poderá favorecer o desenvolvimento mental perceptivo e emocional. Para indivíduos mais sèriamente deficientes a música poderá ser a única forma de se autorealizarem, pois será através dela, que irão se comunicar e expressar tudo que lhes vai n'alma.

O musicoterapeuta terá que ter em mente que a música é um meio, nunca um fim. O mestre deverá induzir o aluno a criar sua própria música e deverá aproveitar ao máximo, qualquer habilidade, que o indivíduo possua nos diversos campos e não só necessàriamente a música.

O musicoterapeuta através da música irá dar adestramento auditivo, tátil, melhorar a musculatura, equilíbrio, etc.

A musicoterapia será aplicada em: indivíduos inadaptados, paralíticos cerebrais, paralíticos físico, mentalmente sub-normais, surdos e cegos.

Aplicando-se a musicoterapia nos diversos casos, nota-se o seguinte: uns reagem agressivamente dando expansão ao seu temperamento, através de instrumentos, tais como: tambor, prato, pandeiro.

Com surdos utiliza-se instrumentos de vibração, como o violão, órgão, pois percebem os sons por meio das vibrações.

Os inadaptados apresentam-se rebeldes, indisciplinados, tímidos e desconfiados. Nestes indivíduos há necessidade de relações humanas e de experiências emocionais, o que se conseguirá ensinando-lhes um instrumento, de preferência portátil.

O paralítico cerebral devido a sua deficiência física, mental e emocional, a música lhe proporcionará a noção do movimento dentro do ritmo.

Quando se trata de criança fisicamente paralítica, agira como executante ou ouvinte, gozando da música e descobrindo nela uma fonte de dinamismo e vigor.

O processo de aprendizagem pela musicoterapia é lento, porém proporciona um meio mais de comunicação e os resultados obtidos são excelentes.

Com a educação rítmica musical atinge-se 3 fins:

Desenvolvimento do sentido rítmico; dar ordens ao movimento corporal e consciência das vibrações levando o indivíduo ao conhecimento da música.

O sonho do homem acordado

II

Renato Barbosa

ICARAÍ, DEZEMBRO DE 1969 — João David Ferreira Lima se tornaria, em poucos anos, pela concepção moderna de nossa Universidade, nome de justa repercussão internacional, tendo sido, muito recentemente, designado RELATOR GERAL da tese **PRINCÍPIOS GERAIS DO PLANEJAMENTO UNIVERSITÁRIO, UM DOS QUATRO TRABALHOS QUE FORAM OBJETO DE DELIBERAÇÃO DA 1a. CONFERÊNCIA DE PLANEJAMENTO UNIVERSITÁRIO, REALIZADA NO CHILE.** Participaram do memorável conclave as maiores expressões mundiais, no tocante à planificação técnica do ensino superior, tendente à eliminação gradual de fronteiras da Cultura, ainda que respeitados particularismos continentais. Êsse RELATÓRIO de 44 páginas, excelente trabalho gráfico da Imprensa da UFSC, acaba de me ser remetido pelo seu ilustre autor, com emocionante dedicatória, ditada por uma amizade de mais de quarenta anos e reforçada por indestrutíveis laços de família.

Enriqueceu-se, assim, o meu já opulento arquivo, sôbre tudo quanto diz respeito à Universidade, desde o decreto que a criou.

Apresenta o **RELATÓRIO FERREIRA LIMA** modernissimas formulações ao problema universitário geral, eis que

> "A UNIVERSIDADE DEVE SOFRER REMODELAÇÃO COMPLETA, NÃO SE CONCEBENDO MAIS QUE SE ESTRUTURE EM FACULDADES E ESCOLAS, COM CÁTEDRAS VITALÍCIAS, CURSOS FIXADOS EM ANOS-SÉRIE E CADA UNIDADE FUNCIONANDO EM PRÉDIO PRÓPRIO, LOCALIZADO EM LUGARES DIVERSOS DA MESMA CIDADE".

Foi aprovada, unânimemente, a tese do Reitor brasileiro, um dos pontos altos dessa reunião internacional. A meu ver, o maior desajustamento da Universidade Brasileira reside, justamente, no conflito entre a cátedra vitalícia e a formação do professor e sua carreira, — princípios que se fulminam. A vitaliciedade é sistema arcaico, medieval, feudalizante da função didática, neutralizador do interêsse da pesquisa (remember a luta homérica de César Lattes) e engolfados seus titulares em verdadeiros baronatos, tornando-se o professor inexpugnável ("**magister dixit**"), em um hieratismo que o distancia do aluno, em sacrifício do exigente espírito universitário.

Se os governos se encontram, em verdade, sinceramente empenhados na flexibilidade universitária, possuem elementos capazes de lhes não autorizarem a espera do tempo de aposentadoria compulsória de velhos professores. Os catedráticos, ao atingirem sessenta anos de idade, deveriam ser aposentados com vantagens proporcionais ao tempo de serviço. Se existe alguém, na Universidade Brasileira, que pode abordar êsse prisma do problema com perfeita desenvoltura, aqui está o despretencioso autor dos presentes comentários, que, ao atingir essa marca de vida, solicitou aposentadoria, abrindo lugar e espaço a elementos jovens, com maior capacidade de estudo e mais interessado sentido de pesquisa. Como se poderá, em sã consciência, pensar em valorizar o aluno, se êste, na ânsia de saber, esbarra com a assombração do catedrático vitalício? Existe, lealmente, a formulação de uma reforma universitária de base, neste país? Pois então comecemos, mesmo que por um golpe de fôrça, liquidando com o fantasma remanescente da cátedra vitalícia.

O RELATÓRIO FERREIRA LIMA, colocando, nos devidos têrmos, a concepção moderna do CAMPUS, deformada em muitos países, inclusive em algumas Universidades brasileiras, ressalta, com acêrto, três conceitos completamente diversos: — a) o do **campus**, pròpriamente dito, que é local de estudo e de pesquisa; — b) o da residência fora do **campus**, maneira de não isolar o aluno em anti-democráticas castas universitárias, não permitindo que o mesmo participe, na cidade em que vive, das mais diversas e atraentes atividades comunitárias e c) o problema da construção de residências para alunos, convidativa compensação, maximé nas pequenas cidades, para a iniciativa privada. Além do mais, o espírito do **RELATÓRIO** nos conduz a concluir que **campus** não é seminário, sobretudo em uma conjuntura em que os seminários abrem portas a seus alunos, para melhor se integrarem ao destino da comunidade, a que se preparam para servirem, espiritualmente.

A UFSC criou bela filosofia de valorização do professor, especialmente dos mais moços, concedendo, em quatro anos, nada menos de 136 bolsas para cursos pós-graduação, nos centros brasileiros mais adiantados. Eu iria além: — concederia a êsses professores, após a conclusão de bolsas no país, bolsas no exterior, estimulando-os à ascenção mais segura e proveitosa ao posterior estágio do **mestrado** e da regência das respectivas disciplinas. A mentalidade da Universidade Brasileira ainda apresenta, de modo geral, feição falsa, porque não se admite Universidade, sem intensa e constante valorização e não se pode valorizar um professor ao qual a União, os Estados e as Fundações pagam vencimentos vís, dos mais vís que se constatam, em todo o atormentado panorama desta subdesenvolvida América Latina, com exceção, a pau e corda, talvez apenas da Venezuela. Resultado: — de um lado, a antiga vitaliciedade de cátedra e, de outro, a clamorosa precariedade de proventos de marginalizado professor universitário compuseram o quadro melancólico da esclerose progressiva do ensino superior, neste angustiado país.

aproveite as espetaculares ofertas do

NATAL SEM CAPITAL

em HERMES MACEDO!

Papai Noel está financiando você em Hermes Macedo, onde v. compra seu presente de Natal sem dinheiro e só começa a pagar em Janeiro!

FOGÃO DAKORAMA
De 185,70
por 149,00
Ou apenas
13,65 mensais
SEM ENTRADA MESMO!

SECADOR DE CABELOS
ARNO De 112,00
Por 78,90
ou apenas 9,35 mensais
SEM ENTRADA MESMO!

ENCERADEIRA
WALITA 1 escôva
Mod. MÁXIMO
De 258,30
Por 189,00
ou apenas
22,80 mensais
SEM ENTRADA MESMO!

MAQUINA DE TRICO LANOFIX
Apenas 38,60 mensais
SEM ENTRADA MESMO!
GRATIS: 12 aulas de manejo

REFRIGERADOR
BRASTEMP
DUPLEX-BV-12 DP
De 1.960,80
por 1.579,00
ou apenas
134,00 mensais
SEM ENTRADA MESMO!

MAQUINA ELETRICA "RECOFLEX"
Para cortar grama
De 370,00
por 314,50
ou apenas 33,05 mensais
sem entrada mesmo!

MAQUINA DE ESCREVER
OLIVETTI-Lettera 22
De 564,00 por 449,00
Ou apenas
49,90 mensais
SEM ENTRADA MESMO!

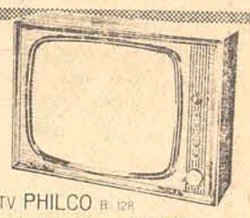

TV PHILCO B-128
De 1.182,70 por 969,00
Ou apenas
69,95 mensais
SEM ENTRADA MESMO!
GRATIS: 1 antena "V"

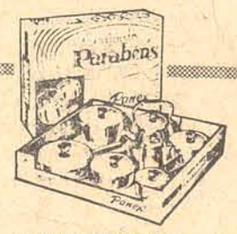

CONJUNTO PANEX PARABÉNS
7 peças
De 104,00 por 83,90
ou apenas
10,40 mensais
SEM ENTRADA MESMO!

COPAS HELEN HM-1
De 525,85 por 435,00
ou apenas
35,95 mensais
SEM ENTRADA MESMO!
GRATIS: 1 mesa em Formiplac e 4 banquetas estofadas

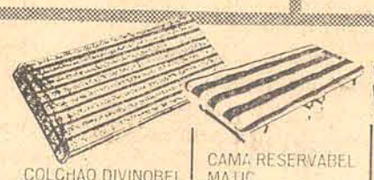

COLCHÃO DIVINOBEL
De 118,85 por 95,95
ou apenas 10,60 mensais
SEM ENTRADA MESMO!

CAMA RESERVABEL MATIC
De 107,40 por 86,00
ou apenas 9,50 mensais
SEM ENTRADA MESMO!

CONJUNTO PROBEL "CORONADO"
De 615,25 por 496,00
ou apenas 46,90 mensais
SEM ENTRADA MESMO!

GRÁTIS: Na compra de qualquer produto PROBEL e cupons para concorrer a uma viagem ao MEXICO em 70.

NÃO DEIXE PARA ÚLTIMA HORA! COMPRE MELHOR APROVEITANDO AGORA AS OFERTAS DO NATAL SEM CAPITAL DE

Hermes Macedo S/A
AS LOJAS FAMOSAS DA CIDADE

DURANTE AS FESTAS, ABERTAS TAMBÉM NO PERÍODO NOTURNO

MOTORISTA... CUIDADO! ATRÁS DE UMA BOLA VEM SEMPRE UMA CRIANÇA!

Acervo: Biblioteca Pública SC - Hemeroteca Digital Catarinense

Emprêsas

Além dos problemas comuns a todos os empreendimentos econômicos, as pequenas e médias emprêsas enfrentam ainda uma série de obstáculos que lhes são peculiares. Além da tendência à concentração das poupanças privadas nas grandes corporações, são grandes e cada vez maiores os meios indispensáveis para se operar eficazmente um emprêsa que requer custos de produção competitivos, equipamentos relativamente mais caros e maior racionalização dos trabalhos, necessários à sua própria sobrevivência. Carecem, assim, as emprêsas menores de assistência permanente não apenas financeira, mas também técnica e administrativa.

A experiência de outros países indica que, nêsse sentido, inúmeras providências podem ser adotadas. Nos Estados Unidos, o caminho encontrado pelo govêrno para auxiliar as emprêsas de menor porte constitui no fornecimento de recursos públicos, na forma de empréstimos, às sociedades de investimentos que, por sua conta e risco, reemprestam obrigatòriamente aos pequenos e médios empresários, ou a êles se associam como condição indispensável para levantar recursos oficiais. Em tôda a Europa, as pequenas e médias emprêsas são objeto de permanente atenção, notadamente nos países do Mercado Comum, onde representam dois têrços dos estabelecimentos industriais instalados. Na França, o govêrno criou um fundo especial para fomento da produtividade, operando, diretamente com as pequenas e médias emprêsas, auxiliando-as de diversas formas. No Brasil, os primeiros passos tendentes a dar maior proteção às pequenas e médias emprêsas foram dados com a criação do Fipeme, cujos recursos destinam-se a cobrir os gastos com um programa de assistência a empresários pequenos e médios.

Dentre as pequenas e médias emprêsas, as que se situam nos extremos encontram maiores dificuldades para se manterem, face à concorrência das grandes ou a concorrência internacional. Todavia, se, de modo geral, a grande emprêsa está melhor adaptada à economia moderna, existe uma série de atividades complementares que constituem o verdadeiro campo de ação das emprêsas menores. As pequenas e médias emprêsas possuem importante papel a desempenhar no funcionamento do sistema de concorrência, porque sua oferta sôbre, particularmente, as lacunas deixadas pelos grandes estabelecimentos. Elas oferecem, assim, uma contribuição essencial para a satisfação de numerosas necessidades. A racionalização de suas gestões e a especialização de suas atividades são de importância primordial. É necessário que certos costumes, como a gestão inteiramente familiar, linhas de produção antiquada, etc., sejam abandonadas. Por último, as pequenas emprêsas devem dar provas de espírito de colaboração para remediar as deficiências decorrentes das suas dimensões.

Certas concentrações entre pequenas e médias emprêsas industriais e comerciais podem tornar-se necessárias para a assimilação do progresso técnico, o que também se aplica aos reagrupamentos da produção agrícola. As medidas físicas provacam diferentes efeitos segundo a dimensão das emprêsas, sendo necessário neutralizá-los de modo que suas consequências sejam independentes das dimensões da emprêsa, tendo-se em vista que as menores encontram-se freqüentemente em desvantagem em relação às grandes. Não raro, esta desvantagem decorre de disposições legais concebidas, muitas vêzes, para as grandes emprêsas. De qualquer forma, a participação disciplinadora e orientadora dos podêres públicos poderão contribuir sensivelmente para a melhoria da produtividade da pequena e média emprêsa.

O Pôrto de Anhatomirim

Nomeado para exercer, no Ministério dos Transportes, alto cargo de direção, o engenheiro Colombo Salles deixa a Secretaria Executiva do PLAMEG, sob a própria confiança e a do Governador Ivo Silveira, entregue ao engenheiro Cleones Bastos. Mas, em que pese o seu afastamento da função em que tantos e tão relevantes serviços estava prestando à sua terra e ao Govêrno, presumo que nem o PLAMEG, nem o Estado deixa de preocupar ao ilustre Catarinense, nem aquela Secretaria Executiva fica menos condignamente ocupada, agora que confiada ao dinamismo e capacidade técnica de seu nôvo titular. Do engenheiro Colombo Salles todos sabemos a dedicação com que sempre olhou os interêsses de Santa Catarina, sua gleba natal. Do seu ilustre colega dr. Cleones Bastos é conhecida a competência com que vinha dirigindo o Departamento de Estradas de Rodagem e a eficiente [illegible] que ultimamente ainda exerceu nas ob[illegible] pavimentação asfáltica e recupera[illegible] "Hercílio Luz".

[illegible] muito cogita sôbre a solução de velhos problemas que dizem respeito à expansão econômica do seu e nosso Estado. Haja vista o magistral estudo de sua autoria, já divulgado há algum tempo, sôbre o projeto do pôrto de Anhatomirim, onde preconizava a instalação de excelente centro de transportes marítimos — e, portanto, de evidentes vantagens para a economia nacional e, especialmente, catarinense — e, ao mesmo tempo, de esplêndida Base Naval, a serviço de nossa Marinha de Guerra.

A nossa capital se ressente, desde há longos anos, da falta de condições portuárias que lhe beneficiem a grande área a ser integrada agora na Grande Florianópolis. Como bem acentuou, no seu estudo, o dr. Colombo Salles, o pôrto de Anhatomirim beneficiaria uma extensão territorial de cêrca de 24.070 quilômetros quadrados, em a qual se incluem, além do município de Florianópolis, os da Palhoça, São José, Biguaçú, Tijucas, Pôrto Belo, Nova Trento, Ituporanga, Bom Retiro, São Joaquim, Urubici e Lages, — para citar apenas os que foram enumerados no importante trabalho a que me estou referindo. Dando, pois, cobertura econômica a essa vasta área, aquêle projeto teria, ademais, uma significação especial do ponto de vista de sua utilização pela Marinha Nacional, tendo presente a sua posição geográfica e a sua disposição hidrográfica

O valioso trabalho de levantamento e pesquisa, assim devido ao engenheiro que reune aos seus conhecimentos técnicos uma aguda visão econômica, será sempre atual, enquanto não o vejam concretizado os que por isso vêm pugnando de longa data. E eis por que, incluido entre as reivindicações catarinenses que solicitaram as atenções do ex-Presidente Costa e Silva, quando êle instalou temporàriamente o seu Govêrno em Florianópolis, parece que o assunto retorna, vivo e sugestivo, às cogitações superiores, quando o dr. Colombo Salles, seu propugnador vai ocupar a Diretoria do Departamento Nacional de Portos, Canais e Vias Navegáveis. E para que mais incisivamente se saliente êsse fato, registre-se que foi exatamente o eminente engenheiro quem, nas palavras pelas quais agradecia uma homenagem prestada pelos seus colegas e amigos, achou oportuno lembrar o seu velho empenho, junto dos podêres administrativos do país, em favor da construção do pôrto de Anhatomirim.

Não será, creio agora, esperar demais, quando se sabe do interêsse que o dr. Colombo Salles tem aplicado a Santa Catarina, a cujo serviço estêve até há poucos dias no PLAMEG e e cujo amor à terra de seu nascimento tem sempre dado as mais positivas demonstrações, entre as quais a do estudo que realizou sôbre o aproveitamento do Anhatomirim para pôrto da Florianópolis e Base Navais.

O fato de haver êle, num discurso proferido em presença de colegas e amigos, insistido no problema que o empolgou há anos, significa que, durante sua permanencia no trato direto da realidade sócio-econômica de Santa Catarina, mais se lhe evidenciou o acêrto de sua causa e mais se lhe robusteceu o desejo de vê-la vitoriosa.

Gustavo Neves

Ocorrência no Trânsito

Há muito tempo vi um desenho animado que resumia, de maneira definitiva, a saga do "homo motorizadus". O sujeito acordava, beijava as crianças, tomava o seu café, despedia-se amorosamente da espôsa e ia para a garagem. No caminho, enxergava uma trilha de formigas, evitando-a escrupulosamente com duas passadas de gigante. Afagava carinhosamente o cachorro, enchia d'água o seu caneco e, ao ouvir o trinado dos pássaros, suspirava de pura emoção.

Uma vêz sentado ao volante, entretanto, sofria radical transformação. Seus olhos se apertavam, a têz assumia um tom esverdeado, da bôca sumia o sorriso e aparecia o esgar de ódio. Todos os seus dentes se caninizavam (inventei um verbo!) e as suas mãos fechadas sôbre o volante mais lembravam os punhos tensos de um boxeur ao soar o gongo.

No trajeto para o trabalho, o seu estado de ânimo se exterioriza de maneira dramática: um leiteiro é atropelado pelo seu carro, duas senhoras são agredidas verbalmente por cobras e lagartos, uma babá e seu carrinho são empurrados loucamente pelo espaço de duas quadras — até o momento culminante, em que o herói persegue um cachorro por dentro de praças, galerias, parques, lagos, para morder o pó da derrota na primeira fila de um cinema — êle e seu instrumento de guerra, o automóvel. Mas no instante imediato, tendo saido do veículo, se dá a re-transfiguração: é amparada no seu braço gentil que uma senhora idosa atravessa a rua, esquivando-se bravamente do fluir do tráfego.

O que eu queria dizer é o seguinte: não há quem resista à sensação de poder que um volante confere. E resiste menos ainda à oportunidade de xingar o próximo, talvêz escudado na perspectiva de sempre poder fugir, no caso de o próximo levar vantagem.

Ora, o Meu Amigo estêve ontem em Curitiba, e no trajeto do aeroporto para a cidade pôde apreciar, na situação tranquila de espectador, a manifestação plena da estupidez do "Homo motorizadus".

O motorista do táxi que o conduzia era um dêsses alemães magros, silenciosos e servis. Desculpou-se inicialmente pelo fato de o seu suéter estar sôbre o assento trasciro; desculpou-se tanto, que o Meu Amigo chegou a desconfiar que o suéter contivesse entre suas malhas uma das sete pragas do Egito. O cabêlo liso e escorrido, não muito claro, os olhos pálidos, a roupa humilde mas decente, o tom baixo e respeitoso com que indagou o destino — eis o retrato de um homem incapaz, por incapacidade mesmo, de fazer mal a alguém.

Alguns quilômetros adiante, uma camionete oficial tenta entrar na estrada na base da pilantragem: forçando a barra pela contra-mão. Aproveitando um buraco na fila, arremete impetuosamente contra um automóvel que roda à frente do táxi. Duas freadas bruscas, um susto — mas o motorista da camionete recupera o fôlego e arremete novamente, desta vêz diretamente sôbre o táxi. O alemão manobra com habilidade, escapa por um triz. Volta-se no seu assento, ergue o punho e mostra o seu conhecimento do vernáculo, xingando "filho... BUM!

Acontece, como aliás seria de prever, que o motorista do carro à frente havia tomado idêntica providência, apenas um pouquinho mais perfeita: para xingar melhor, havia até parado o veículo, coisa em que não pensou o infortunado alemão.

Com o motor do táxi gloriosamente embarafustado pelo porta-mala do outro carro, descem os dois motoristas, absolutamente conscientes de sua culpabilidade. E, para espanto dos já circunstantes, mas não do Meu Amigo, entram em um afinado dueto sôbre a vileza do motorista oficial, já desaparecido no horizonte.

Em cinco minutos traçam o perfil do desconhecido em palavras nada ambíguas ou sutís. Estancado o repertório, coçam a cabeça, concordam em que nada há a reclamar e retomam o seu caminho — o seu tortuoso caminho de representantes de um espécime em vias de proliferação incontrolavel:: o "Homo Motorizadus".

Paulo da Costa Ramos

TRIVIAL VARIADO

Marcílio Medeiros, filho.

AS ALEGRES TARDES DA FELIPE SCHMIDT

Ah, estas tardes de verão! As marôtas tardes do verão ilhéu que caem com um ventinho que corre ao rés do chão e quando menos se espera — zupt! — êle dá uma voltinha para cima e vai dobrar a bainha da minissaia a incauta jovem que saiu às compras de Natal! Acontecem coisas nêstes fins de tarde...

E' bonito de se ver os grupos álacres de alegres "lolitas" a desembarcar dos ônibus de Coqueiros a pingar sal dos cabelos e a exalar o calor do Sol pela sua pelezinha tostada. Através da calça "Lee", a marca do biquini molhado que elas nem se preocuparam em tirar acusa mais um dia de praia irresponsável, longe dos livros e dos estudos cacêtes do ano inteiro.

Longe, no mar, uma lancha veloz corre pedindo passagem à Baía-Sul, que lhe abre alas em duas faixas de espuma esvoaçante. Um "out-rigger" parece querer levantar das águas sob o impulso da masculatura dos quatro atletas que remam pensando no dia da vitória que talvez não lhes venha nunca. A olhá-los, debruçados na amurada do abandonado "Mira-Mar", meia dúzia de torcedores troca idéias sôbre a técnica da guarnição, enquanto que um molecote dá os seus últimos mergulhos do dia, em meio aos baiacus que por ali volteiam.

As calçadas estão apinhadas de gente que se cruza como formiga, entrando e saindo das casas de comércio. As senhoras, sobraçando imensos volumes que atestam o destino do ordenado do marido, andam apressadas de volta à casa, pois está chegando a hora do jantar e — principalmente — da primeira novela da TV. Mas os homens também vão às compras. Na sua maioria, não sabem comprar nada. Ao escolherem um presente para a mulher, entram com pouca desenvoltura nos magazines e nas "boutiques" e, aparvalhados diante das opções que lhes oferecem as vendedoras, mandam fazer um embrulho com qualquer das sugestões que lhes caem às mãos, dando graças a Deus por terem saido incólumes da missão, a despeito de na carteira o dinheiro estar bem mais magro.

A rapaziada, enquanto isso, perde horas em demoradas e nem sempre frutíferas "paqueras", lustrando os pára-lamas dos automóveis que estacionam na Felipe Schmidt, candidatos em potencial às multas do trânsito. Com os cabelos caidos em pasta sôbre a testa, cigarro pendurado no canto da bôca, lançam às meninas que passam os mais melífluos e irresistíveis olhares, copiados do último filme de Terence Stamp. Passada a deusa, não raro se sucedem os comentários, dos quais só estão livres as muito feias, pois mais que nunca a beleza é fundamental.

E, por falar em beleza, vocês já viram como a humanidade fica mais bonita no mês de dezembro?

TELECOMUNICAÇÕES

O Governador Ivo Silveira grava hoje, em Curitiba, o "video-tape" através do qual falará à Nação por meio de uma cadeia nacional de emissôras de TV, durante a inauguração do Tronco Centro-Sul de Telecomunicações. Falarão também na mesma hora do dia 22 próximo os Governadores da Guanabara, São Paulo, Minas Gerais, Paraná e Rio Grande do Sul.

O Presidente Médici, que fará uso da palavra diretamente de Brasília, dando o Tronco por inaugurado, apresentará ao País naquela oportunidade a sua mensagem de Natal.

"DURA LEX"...

O jornalista Lázaro Bartolomeu está inconformado com uma multa que lhe aplicou o DETRAN.

Sabedor, por uma notícia de O ESTADO, que seu carro figurava no rol dos culpados, foi ao DETRAN saber a causa da multa. Lá foi informado de que trafegava na Cidade com excesso de carga.

— Mas o que eu tenho é automóvel. Não carrego carga, defendeu-se.

— Carregou, sim, senhor, foi a resposta pronta. No dia tal, às horas tais o senhor passeava de automóvel com seus cinco filhos.

Depois de inútil tentativa de convencer o DETRAN que filho não é carga, Lázaro pensa agora em recorrer à ONU.

ESAG

Impossibilitado, à última hora, de comparecer ao coquetel dos formandos da ESAG, agradeço o gentil convite que me foi formulado pelo Diretório Acadêmico daquela escola e daqui rendo minhas melhores homenagens a todos os componentes da turma, entre os quais tenho vários amigos.

São 44 os primeiros formandos da ESAG, na Turma Senador Celso Ramos, que escolheu para Patrono o Governador Ivo Silveira e Paraninfo o professor Alcides Abreu. O Homenageado de Honra é o diretor da Escola, professor Antenor Naspolini.

REFORMULAÇÃO

Há indícios de que a alta direção da Arena catarinense está preocupada com uma reformulação partidária que faça frente à investida oposicionista que começou nas eleições de 30 de novembro e que, segundo a disposição da cúpula do MDB, fará uma escalada no pleito para o Senado, Câmara e Assembléia no próximo ano.

Numa roda de políticos de responsabilidade no esquema governista, falava-se de que tão logo saiam as leis políticas que estão anunciadas, a Arena catarinense fará um balanço da situação estadual, a partir o qual passará a assumir posições nos mais variados campos de atuação, visando ao seu definitivo fortalecimento. Será algo na base do mutirão político.

CORAL FAZ SUCESSO

Tem feito o maior sucesso nas cidades da Grande Florianópolis onde tem se apresentado a Associação Coral de Florianópolis, que tem destacado nos seus recitais os temas natalinos.

Os integrantes do Coral estão impressionados com a afluência do público às suas apresentações, o que bem revela a importância dessa iniciativa de sair dos recintos fechados das casas de espetáculo para irem às ruas levar a manifestação da sua arte.

Aliás, em várias cidades da área ja se está pensando em organizar pequenos grupos corais.

CONSTRUÇÕES

As previsões indicam que 1970 continuará sendo um ano bom para o desenvolvimento de Florianópolis. Além dos lançamentos que se darão no mercado imobiliário, já programados, deverá ser iniciada a construção de mais dois cinemas na Capital, ambos de primeira qualidade.

Com isto, os cinemas atuais deverão sofrer razoáveis modificações, se não quiserem ficar definitivamente incluidos na categoria dos "poeiras."

COMÉRCIO

Apesar de ter sido fraco, na noite de ontem, o movimento comercial — os lojistas esperavam muito mais — a verdade é que a decisão de deixar até 22 horas o comércio aberto para as compras de Natal vem facilitar em muito o trabalho do público.

Fim de ano intenso nos estabelecimentos bancários, nas repartições públicas e nas emprêsas comerciais, nem sempre é fácil conseguir tempo para tôdas as compras, durante o dia. Assim dá e, à medida que se aproxima o dia de Natal, o movimento noturno por certo aumentará.

Acervo: Biblioteca Pública SC - Hemeroteca Digital Catarinense

O seu programa

CINEMA

SÃO JOSÉ

15 — 19,45 — 21h45m
Agildo Ribeiro — Irma Alvarez — Flavio Migliaccio

A CAMA AO ALCANCE DE TODOS

Censura 18 anos

RITZ

17 — 19,45 — 21h45m
Giuliano Gemma — Magda Kolopka

A PISTOLA É MINHA LEI

Censura 18 anos

ROXY

16 — 20h
José Mojica Marins

O ESTRANHO MUNDO DE ZÉ DO CAIXÃO
Censura 18 anos

GLORIA

17 — 20h

NASCER OU NÃO NASCER
Censura 18 anos

IMPERIO

20h
Leonard Whiting — Olivia Hussey

ROMEU E JULIETA
Censura 14 anos

RAJA

20h

DESERTO ROSSO
Censura 18 anos

TELEVISÃO

TV COLIGADA — CANAL 3

16h00 — Clube da Criança
16h20m — As Aventuras de Rin Tin Tin — Filme
me
16h45m — Os Três Patetas — Fil me
17h00 — Jeannie é Um Gênio — Filme
17h30m — Mulheres Em Vanguarda
18h30m — A Cabana do Pai Tomas — Novela
19h00 — Tele Jornal Hering
19h30m — Discoteca do Chacrinha — Musical
20h45m — A Ponte dos Suspiros — Novela
21h25m — Véu de Noiva — Novela
22h05m — Reporter Garcia
22h20m — Gusmoke — Filme
23h20m — Cidade Nua

TV PIRATINI CANAL 5

19h10m — Nino, O Italianinho — Novela
19h45m — Diario de Noticias
20h05m — Show Sem Limites — Com Elota Jr.
21h00 — Beto Rockefeller — Novela
22h00 — Grande Jornal Ipiranga
22h15m — Conversa de Arquibancada

TV GAUCHA CANAL 12

18h45m — A Cabana do Pai Tomas — Novela
19h45m — Jornal Nacional
20h05m — Véu de Noiva — Novela
20h30m — Alô Brasil Aquêle Abraço — Musical
22h10m — Teleobjetiva Crefisul
22h35m — Agente da Uncle Filme
23h40m — Espetaculo Esportivo

RESTAURANTES

RESTAURANTE ROSA

Aberto até às 2 horas da madrugada.
Especializado em filet — polvo — camarão.
Quinta-feira — feijoada.

CANTINA PIZZARIA 47

Rua Trajano, 47
Pizzas — Panquecas — Ravioli — Lasagna — Gnochi e a La Carte

Zury Machado

*** Os jornais Correio do Povo de Pôrto Alegre e Correio da Manhã, do Rio ,já divulgaram as mais elegantes Senhoras de Santa Catarina que, no próximo domingo, estarão em reportagem, no "caderno 2", deste jornal.

* * *

*** Repercutindo muito bem, nos meios sociais, o discurso do Secretário do Interior e Justiça, Dr. Norberto Ulyssea Ungaretti, quando foi Paraninfo dos Bacharelandos de Direito da Universidade Federal de Santa Catarina.

* * *

*** A Semana da Marinha, que foi bastante concorrida, sábado encerrou-se com uma elegante recoração. Em nome da Fôrças Armadas, saudou o Contra-Almirante e Senhora Herick Marques Caminha e tôda a oficialidade, dispensaram as maiores atenções aos convidados que compareceram ao acontecimento, que teve perfeito serviço e belíssima decorração. Em nome da Fôrças Armadas, Sauddou o Comandante do 5.o Distrito Naval, o muito simpático Tenente Coronel Hélio Lemos.

* * *

*** Sexta-feira, às 16 horas, na Assembléia Legislativa do Estado, o Presidente Elgydio Lunardi recebeu as mais altas autoridades do Estado, para a Sessão Especial, em homenagem à "Semana da Marinha". Os Deputados Pedro Ivo Campos e Celso Ivan da Costa, em nome do Poder Legislativo saudaram o Comandante do 5.o Distrito Naval, Contra-Almirante Herick Marques Caminha.

* * *

*** Hélio Teixeira Rosa, será um dos Formandos da Faculdade de Administração e Gerência, da Univer sidade Federal de Santa Catarina.

* * *

*** Estou sendo informado que está sendo bastante homenageado o Prefeito eleito na cidade de Itajaí, Senhor Júlio Cesar.

* * *

*** Muita gente bonita e importante, sábado, jantava na "Pizzaria 49", à Rua Trajano.

* * *

*** Em Tubarão, domingo último, realizou-se corrida automobilística, em homenagem ao Dr. Francisco Grillo, o catarinense que, no próximo dia 17, assumirá o cargo de Presidente do BRDE, em Pôrto Alegre.

* * *

*** O industrial e Senhora Arlindo Phillipi, em sua residência, receberam convidados para um elegante jantar, quando era comemorado o noivado de sua filha Maria de Lourdes, com o Dr. Marcartur Teixeira Dutra e, também, a colação de grau, em medicina, de seu filho Paulo Arlindo.

* * *

*** A linda carioca Carmen Caminha, no Santacatarina Country Club, estava acompanhada do médico Décio Madeira Neves, nome que figura na lis ta dos melhores partidos do Estado.

* * *

*** Será ainda esta semana, a inauguração da nova loja Ótica Scussel, alí, na Rua Tenente Silveira.

* * *

*** Na semana que passou, para um jantar, em sua residência, o casal Terezinha-Miguel Hermínio Daux, recebeu convidados.

* * *

*** Netinho, Mingo, Nenê, Risonho e Manito, os simpáticos jovens artistas que forma o Conjunto "Os Incríveis" que, no Reveillon do Clube Doze de Agôsto, serão a atração.

* * *

*** O Pensamento do Dia: "A polidez é a mais aceitável das hiprocrisias".

Iára Pedrosa

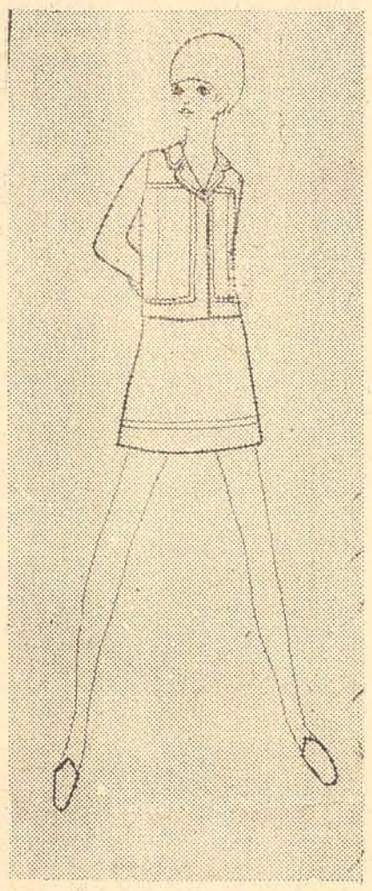

Deux-pièces em algodão grosso, veste Lulu depois do almôço. Saia evasê, com dois pespontos na barra. O casaquinho é curto (uns 10 cm abaixo da cintura) com embutidos e pespontos. Gola esportiva arredondada e ainda pesponta-da. As mangas são compridas, mas se você quiser pode cortá-las e fazê-las bem curtinhas

---

ONDE E O QUE COMPRAR NESTE FIM DE ANO II

Na Boutique La Rose
Para ela:

Caixas de música e porta-perfumes: em jade e em cristal com filigrana dourada.

Cigarreiras de cetim e porta- notas também: e tudo bem pintado à mão.

Espelhinhos para bolsa e estojinhos para manicure.
Cinzeiros e castiçais: de prata e porcelana.

E rosinhas de prata também.
E mais chaveiros e abridores de garra.

E uma infinidade de echarpes, lenços pintados à mão, e foulards de sêda pura.

Tôda a linha de perfumaria da Germaine Monteil.

Bôlsas de sêda pura estampada com a echarpe no mesmo padrão.
Pulseiras, brincos, anéis, gargantilhas e etc. e tal.

E cintos de corda com contas coloridas e sem contas coloridas.
Biquinis estampados com camisas estampadas.

Biquinis de renda com camisas de renda.

Bôlsas de artesanato para brôtos e jovens senhoras.

Pantalonas e túnicas, vestidos de gala e toilette também.

Palazzos e vestidos de Pierre Cardin naquela "Linha Espacial".
Calças compridas e camisas: de fazenda e de malha.

E lingerie, a mais bonita que você puder imaginar.
Para êle:

Estôjo para whisky ou licor.
Chaveiros e abotoaduras.
Pêsos para papel e porta-cachimbos.

Estôjo para ferramentas e garrafas para whisky.

E uma infinidade de camisas de malha cheia de pespontos.
Na Boutique Garage:

Para os dois e para a casa:
Gravuras e Rugendas.
Tocheiros, almofadas e peanhas.
Vasos orientais e leõezinhos também.

Palmas entalhadas: para nichos e parede.
E ainda objetos de cobre.
Abat-jours e toalhas para mesas vestidas. Com as almofadas no mesmo padrão.

Além destas, outras mil almofadas. Com um preço que só vendo.

Tapeçarias de Viechietti, quadros de Vera Sabino, Meyer Filho, Assis e Sílvia de Haro.
E mediante solicitação os da Eli Heil.

Folhagens para interiores, cultivadas por Alicinha.
E cachepots para elas, em tôdas as côres.

Música Popular

Augusto Buechler

AQUÊLE ABRAÇO

Segundo declarações do próprio Lilico, aquêle que sempre diz "'tou invocado hoje",o samba "Aquêle Abraço", não é de autoria de Gilberto Gil, como era do conhecimento de todos, e sim dêle, que já o havia composto há muito tempo.

Acontece que haviam me falado dêsse "caso", mas eu pensei que se tratasse de uma brincadeira. Mas não é. Diz o Lilico, que a questão foi ganha na Justiça, o que significa que êle poderá receber tôda a quantia que a gravação do samba rendeu.

Como é do conhecimento de todos, "Aquêle Abraço" teve uma venda estupenda, graças ao sucesso que alcançou em todo o Brasil. A expressão que intitula a música, tornou-se inclusive, a mais repetida pelo povo, assim como há alguns anos só se dizia, "É uma brasa, mora!" por influência de Roberto Carlos.

— — — — — —

É muito difícil afirmar se há plágio, ou não. O talento de Gilberto Gil já foi mais que evidenciado e eu creio que êle não arriscaria a sua posição, plagiando uma música, que, segundo afirmou Lilico, já era largamente conhecida em todo o Nordeste.

Chamou-me a atenção, o fato de Gilberto Gil continuar ausente do Brasil, não vindo para se defender das acusações. Como poderia ser emitido veredito pela Justiça, com a ausência de uma das partes? Poderia êle entregar o caso ao empresário ou à própria gravadora?

Para mim, não existe nada de oficial, enquanto Gilberto Gil não vier ao Brasil, para tratar do caso, pessoalmente. Enquanto não se provar claramente, que há plágio, a música continua sendo de Gil.

Quando Lilico lançou o seu disco "Tempo Bom", a primeira coisa que me ocorreu foi a seguinte: "Olha só, já estão imitando o Gil, nêste estilo de falar durante a música, como em "Aquêle Abraço". E, agora, vem êle dizer que o plagiador é o Gil?

Em compensação êle já compôs a réplica de "Aquêle Abraço" e saiu um samba muito bom, que quase faz a gente acreditar na sua denúncia contra o Gil. Mas é apenas uma suposição.

Vocês precisam compreender que, se eu estou tocando neste assunto é com a finalidade única, de manter voces informados. Não se interessa saber quem é o culpado. O problema do plágio sempre criou as maiores intrigas nos meios artísticos. E como esta coluna não é policial e sim musical, fica apenas o registro, com os comentários mais superficiais possíveis. Não me é possível, sequer, dar uma conclusão positiva à nota, porque, também, nada de positivo existe sôbre o assunto. Pode ser até, que tudo já tenha sido esclarecido e eu esteja por fora. Por que não?

— — — — — —

ROBERTO / LP 69.

E continua a fazer carreira o último Lp de Roberto Carlos. Está vendendo quantidades enormes. Segundo a revista "Intervalo", quem não pediu o nôvo Lp do Roberto, terá que esperar que sejam atendidos todos os pedidos feitos até 25 de novembro último, quando já haviam sido vendidos, por antecipação 271.879. A CBS acredita que êsse Lp baterá recordes de venda, comparando-o ao do ano passado ("O Inimitável") que vendeu 500 mil e continua vendendo.

Num excelente artigo publicado na revista "Veja" sôbre os ídolos da música brasileira, fala-se que o mercado discográfico está em recesso, que os ídolos começam a viver uma crise. Se a venda do disco de Roberto continuar como está, êle poderá ser excluído dêsse problema com tôda a segurança. Vai faturar muito.

Dentro do iê, iê, iê, nacional êsse é um privilégio único de Roberto, porque os outros cantores não sabem mais o que fazer para manter o seu público. Alguns fizeram compras astronômicas e não sabem como poderão saldá-las.

As esperanças estão voltadas para o próximo ano, quando a economia será reorganizada, fazendo com que a mentalidade de poupança seja substituída pela de consumo.

Grande Florianópolis

Moacir Pereira

ESTRADAS DO OESTE

Recebi no decorrer da semana surpreso e ao mesmo tempo satisfeito, um exemplar do jornal Cruzeiro do Sul, editado em Joaçaba, edição de 25 de outubro.

Em página interna trazia um "Bilhete ao Moacir Pereira" assinado pelo Sr. Alexandre Muniz de Queiroz, advogado, vereador, enxadrista e 2º Vice-Presidente da BR-282 "Asfaltada".

Surpreso pois foi a primeira vez que recebi aquêle matutino joaçabense e satisfeito por saber que lá pelo oeste catarinense tem muita gente preocupada pelo que ocorre no litoral e, especialmente, pela solução dos nossos problemas.

"Li, como costumo fazê-lo — e o nosso jornal "O ESTADO" está ficando cada vez melhor com um corpo de redatores admirável, capaz de causar inveja a muitos outros de Capitais maiores — sua crônica sôbre a Praça da Bandeira, aí em Florianópolis (edição de 10 do corrente), e entre "triste" ou "alegre" não sei o que dizer de sua comparação "Como as estradas do Oeste..."

"Não fôsse o Batalhão estar (agora) trabalhando de verdade para valer, inclusive com data marcada para a implantação da BR-282 até aqui Joaçaba (pelo menos até aqui, mas irá até São Miguel d'Oeste, temos também certeza disso) — e não seria o caso de convidar a turma da FAINCO (por cujo sucesso, repetido, felicitamos) para vir fazer uma promoçãozinha neste nem sempre lembrado oeste?

Grato, de qualquer maneira, pela sua "lembrança". Cordial e afetuosamente".

Aí está o pronunciamento de um catarinense residente no "outro lado do Estado".

Para que o público possa compreender o bilhete do Sr. Alexandre Qeiroz, aqui esta a transcrição de trecho da crônica focalizada: "Ninguém discorda — afirmava eu no dia 10 de outubro para destacar os benefícios para a área da Praça da Bandeira com a realização da Segunda FAINCO — que a Praça da Bandeira — onde estão situados os prédios da Assembléia, CELESC, DNOS, DNER e SESC-SENAC — encontrava-se em completo abandono. Em dia de mau tempo, a entrada para o edifício do SESC-SENAC apresentava-se como "as estradas do oeste". Buracos cheios d'água, lama, barro, latas velhas no meio da rua e mato pelas calçadas, caracterizavam a falta de atenção da Prefeitura para com aquela área".

Desconheço atualmente as condições das estradas do oeste. Também pouco sei, da implantação da BR-282, esta importantíssima rodovia para o Estado barriga-verde.

Se o Sr. Alexandre Queiroz — que é membro da Comissão e como joaçabense deseja, também como nós, a imediata abertura desta estrada federal — afirma que ela vai bem, cumprimentos aos que trabalham por ela, principalmente ao Segundo Batalhão Rodoviário.

Gostaria de aproveitar esta oportunidade — para falar detidamente sôbre o assunto eu precisaria de espaço triplicado — para lembrar ao renomado advogado que as estradas do oeste não compreendem sòmente a BR-282.

Há cinco meses, quando subia pela BR-116, partindo de Pôrto Alegre, constatei — e com grande satisfação — a atenção dispensada pelo Batalhão Rondon àquela estrada.

Quem sai do Rio Grande do Sul recebe o impacto inédito de defrontar-se com uma rodovia asfaltada em excelentes condições: boa pavimentação, excelente sinalização e ótima conservação. Em Santa Catarina, é claro, mas só lá.

No entanto, quem sai da BR-116 em Lages em direção ao litoral não sabe nem o rumo que tomar. A falta de sinalização e informação é total. Ou era.

Consegui sair de Lages, pois sabia qual o rumo a seguir. Mas, e os turistas? Além disso, na região atingida pela Secretaria do Oeste — segundo estou informado — não é tão boa quanto possa parecer. Uma chuvinha miúda é suficiente para obrigar os motoristas a colocarem correntes nos pneus dos caminhões.

O tema infelizmente, é longo demais. Analisá-lo — repito — seria pretender cansar os leitores.

Agradecendo a correção oportuna do Sr. Alexandre, permaneço com a coluna aberta para mais esclarecimentos. Êle vive no oeste, pode com maior objetividade e segurança fornecer mais detalhes. Gostaria de voltar ao assunto.

COQUETEIS, FESTAS DE ANIVERSÁRIOS E BANQUETES

SERVIÇOS DO LIRA TÊNIS CLUBE

Acervo: Biblioteca Pública SC - Hemeroteca Digital Catarinense

Metropol e América vencem e título fica na dependência do TJD

A última rodada do certame catarinense de futebol edição 1969, foi realizada na tarde de domingo, quando o Metropol venceu em Criciúma ao Palmeiras por 2 x 0 e o América dobrou o Internacional em Joinville por 1 x 0, ficando o título na decisão do tribunal de Justiça Desportiva da FCF, já que na rodada anterior, houve, segundo o árbitro, graves irregularidades no decorrer do jogo Metropol x Internacional. A súmula do encontro em pauta já teve o parecer do Departamento Técnico da FCF e será enviada ao auditôr da Justiça Desportiva para emitir seu parecer a fim possa o colendo reunir-se para julgar os acontecimentos.

Embora tenha o certame de 1969, sido realizado com a fórmula aprovada pela maioria dos clubes disputantes e Ligas, a verdade é que não agradou, trazendo sérios prejuízos aos clubes, com vários casos de irregularidas, agressões a árbitros, desistência de alguns clubes no meio do certame e uma série de protestos no Tribunal de Justiça Desportiva, dentre os quais podemos citar o referente ao caso Próspera x Ferroviário e que envolvia também o Hercílio Luz que éra parte interessada.

Grande trabalho terá o TJD para apreciar devidamente a súmula do árbitro Mário Corrêia Filho que apitou o jogo Metropol x Internacional, e acreditamos que o assunto não será resolvido em definitivo aqui em Fpolis, devendo o caso parar no Superior Tribunal de Justiça Desportiva já que o perdedor fatalmente apelará da decisão, como direito líquido que lhe assiste.

Assim sendo, o E. C. Metropol não pode ser declarado oficialmente campeão do Estado, embora tenha ontem no "Euvaldo Lodi" comemorado o mesmo, com Escolas de Samba, muita alegria e a certeza de que o TJD homologará o título que conseguiu em campo.

No jogo de domingo o Metropol venceu ao Palmeiras por 2x0 quando na verdade o escore poderia ter sido bem maior, face a melhor apresentação do time treinado por Lauro Búrigo. Efetivamente os Metropolitanos foram bem melhor nos dois tempos, apresentando um futebol dos melhores, com o Palmeiras atuando de forma correta, em contra ataque, finalizando contudo poucas vezes. Muitos tentos foram perdidos pelos avantes do Metropol que deu a impressão que golearía seu adversário, pois logo aos 5 minutos Jorginho marcaria o 1.o gol de forma sensacional. Contudo as oportunidades foram sendo perdidas e sòmente aos 10 minutos é que o Metropol voltaria a marcar por intermédio de Joel, enquanto que no decorrer dos 90 minutos algumas oportunidades também foram perdidas pelos avantes do Palmeiras. As duas equipes formaram assim: METROPOL — Rubens, Vevé, Nico, Adailton e Cesar, Joel e Toninho. Jorginho — Márcio — Leocádio e João Carlos. PALMEIRAS — Jorge, Roberto — Kruguer, Nelson e Gentil. Adão e Zéca. Rodrigues, Leal, Vado e Rubinho. Renda de Ncr$ 5.664,00 não pagando ingresso os sócios do Metropol. Correta a arbitragem de José Carlos Bezerra, sem problemas, com ótimo índice disciplinar, bem auxiliado por Roldão Borja e Gilberto Nahas.

Em Joinville o América bateu ao E. C. Internacional por 1 x 0, gol de Ladinho aos 39 minutos do período final, num espetáculo pobre de técnica, com o time local apresentando-se muito mal, enquanto o time da Serra muito exigiu dos comandados de Italo Ardino.

Silvano Alves foi o árbitro com bom trabalho, auxiliado por Marino Silveira e Ernani Silva.

Como anormalidade aconteceu a substituição do bandeirinha Marino Silveira pelo representante do Depto de Árbitros Sr. Osni Ferrari, por ter o auxiliar do árbitro comunicado não poder continuar em campo, devido a ferimento na perna, ocasionado, segundo o auxiliar, por uma pedrada vinda da assistência.

Assim sendo o América espera a decisão do Tribunal de Justiça Desportiva como parte interessada que é no caso em pauta, pois está apenas a um ponto do E. C. Metropol.

Riachuelo vence II Regata mas Aldo Luz lidera campeonato com 114 pontos

Contornos dos mais sensacionais ofereceu a segunda regata válida pelo Campeonato Citadino de Remo e disputada anteontem à tarde na raia pesada do Balneário do Estreito, visto a impraticabilidade da baía sul, provocada pelo forte vento sul que [illegible] pela manhã, ganhando vulto à tarde. Uma assistência considerada como superior à verificada na primeira regata disputada em outubro acompanhou lance por lance os oito páreos do programa, não deixando de vibrar com as emoções por êles oferecidas, e de aplaudir com entusiasmo indiscritível as guarnições vencedoras.

RIACHUELO VENCE COM CATEGORIA

Surpreendendo até [illegible] torcida que em pêso [illegible] ao Estreito, o Clube Náutico Riachuelo foi o herói da tarde, com um desempenho por todos reputado como magnífico sob todos os aspectos, apesar de, ao contrário de seus dois co-irmãos, ter deixado de se fazer presente em dois páreos. Quatro primeiras e duas segundas colocações deram ao clube da Rita Maria 64 pontos. Em segundo lugar colocou-se o Clube de Regatas Aldo Luz, favorito da disputa, com três primeiros e dois segundos lugares, perfazendo 52 pontos. O Clube Náutico Francisco Martinelli foi a decepção da disputa, pois veio a conquistar tão sòmente um páreo — skiff e a maioria das segundas colocações, de modo que somou 36 pontos.

ALDO LUZ NÔVO LÍDER

Com os resultados da segunda regata, o Clube de Regatas Aldo Luz, que na primeira regata fôra suplantado pelo Clube Náutico Francisco Martinelli por uma diferença de oito pontos (70 x 62), passou a ser o nôvo líder do Campeonato Citadino de Remo, tomando para si justamente a mesma diferença que sôbre êle tinha o rubro negro. Com a vitória disparada do Clube Náutico Riachuelo, que na primeira regata obtivera apenas 20 pontos, o certame ficou muito melhor, prevendo muitos que o título poderá ser decidido na quinta e última regata, marcada para o dia 10 de maio.

Eis a classificação do Campeonato: 1º lugar — Aldo Luz, com 114 pontos; 2º lugar — Martinelli, com 106 pontos e em 3º o Riachuelo, com 84 pontos.

PRÓS E CONTRAS

A raia pesada proporcionada pelo forte vento sul que [illegible] soprava mais forte, obrigando as guarnições a grande esfôrço e perícia para não se verem impulsionadas para águas agitadas, deu margem a muitos comentários e protestos, principalmente da parte do Aldo Luz e Martinelli. Sòmente o Riachuelo achou [illegible] muita categoria e serenidade para remar em tal raia, o que fizeram, no que veio resultar no êxito do pequeno, mas valente elenco. Atribuem êles a vitória ao retôrno de Rainoldo Uessler (Base) que propiciou a volta de sua boa forma física e técnica e de Ivan Vilain que pôde render como nos seus melhores dias, assim como de Elpídio Ardigó e outros que seguiram à risca as instruções do técnico Valmor Vilela, tanto para os preparativos como para a disputa, não deixando de mencionar, como um dos bons fatores do êxito a presença da torcida que sobremaneira animou o elenco do princípio ao fim. Agora é pensar, segundo êles, na terceira regata que consideram como mais difícil, mas não impossível de conseguir o seu desideratum.

Os martinelinos lamentam o ocorrido com várias guarnições consideradas como básicas para a vitória na regata. Começam narrando o que houve com o seu quatro com no páreo inicial, que teve o leme solto, obrigando a guarnição a esforços desesperados para manter-se em suas águas. No skiff, acham que Nelson Chirighini perdeu porque, em disputas de skiff, não está identificado com as raias pesadas, achando ainda que o remador teria batido Liquinho se tivesse manobrado de molde a não se afastar muito para as águas tumultuadas. No dois com, Edinho e Alfredo nada puderam fazer, a não ser desistir antes dos mil metros, já que, segundo êles, o barco fêz muita água que entrou pela prôa. No double-skiff, sem desmerecer a vitória dos riachuelinos Edson e João Carlos, os aldistas lamentaram o ocorrido muito antes dos quinhentos metros com o seu barco que na ocasião levava desvantagem sôbre os alviazuis e grande vantagem sôbre os martinelinos. Soltou-se a forqueta do companheiro de Chirighini e... era uma vez um segundo lugar, ou mesmo um primeiro. Mas os alvirubros conformaram-se com os resultados que lhe deram a liderança do Campeonato, o que em si muita coisa representa.

Quanto aos martinelinos, acharam que tudo ou quase tudo conspirou para o insucesso do elenco que acabou perdendo a liderança do Campeonato. Os fatores da baixa produção da equipe, no entender dos rubros negros foram os seguintes:

1) a raia por demais pesada, achando êles que a FASC não devia ter permitido a realização da disputa que poderia ter ficada para o próximo domingo. Mas a FASC defende-se, dizendo que a raia estava perfeitamente praticável e se permitiu a disputa foi baseada nas determinações da nota oficial n. 11/69 que manda que sempre que impraticável a baia sul, as disputas do citadino serão transferidas para a raia do Balneário. Segundo a FASC, disputas do Rio, em Pôrto Alegre em muitas ocasiões são travadas em raias muito mais pesadas, como aconteceu no último Campeonato Brasileiro de Remo, disputado em Pôrto Alegre. Para a FASC, os catarinenses precisam familiarizar-se melhor com tais raias, a fim de que no futuro estejam aptos a superarem os obstáculos que disputas de alta envergadura quase sempre apresentam.

2) o estado de saúde do remador Azuir que tirou muito do vigor do quatro com e que veio, com a sua substituição no oito, descontrolar por completo a guarnição que acabou perdendo o páreo e, em consequência da perda também do segundo lugar, a liderança do Campeonato, sabendo-se que bastava um segundo lugar para se manter à frente do certame, com dois pontos de diferença sôbre o Aldo Luz.

3) o acidente sofrido com o quatro sem que teve a lona da prôa rasgada e, envolvida com um plástico mal colocado pouco adiantou, pois muita água por ali passou.

4) o alinhamento das yoles no terceiro páreo, com o Martinelli colocado na pior balisa e bastante distanciado das demais guarnições, o que possibilitou o insucesso da guarnição na qual depositavam alguma confiança.

Os martinelinos, porém, longe de desanimarem com o fracasso, sabem que na terceira regata poderão se conduzir igualmente ou melhor como na primeira, oportunidade em que tentarão reaver a ponta do certame.

A REGATA PÁREO POR PÁREO

1º páreo — 4 com — Venceu a guarnição riachuelina por cêrca de 2 barcos de diferença sôbre o Martinelli, com o Aldo Luz fechando a raia. Guarnição vencedora: Elpidio Ardigó, Baldicero Filomeno Filho, Rainoldo Uessler, Ivan Vilain e Antônio Farias Filho, timoneiro. Páreo de Classe Aberta.

2º páreo — 2 sem timoneiro — Classe Aberta — Na raia apenas Aldo Luz e Martinelli, conquistando a vitória a dupla do primeiro, constituída por Alfredo Lino Quadros Filho e Edson Altino Pereira, com 1 barco de diferença sôbre a dupla Luiz Carlos — Saulo Soares.

3º páreo — Yoles a 4 remos — Classe Estreantes — Vitória da guarnição riachuelina constituída por Mauro Bulgakan, Saulo Mário Régis, Eduardo Gomez Azevedo e Saul Job de Sousa, por três barcos sôbre o segundo colocado que foi o Aldo Luz, com o Martinelli deixando de completar o percurso, depois de quase entrar fora do balisamento.

4º páreo — Single-skiff — Classe Aberta — O páreo mais aguardado da regata, dada a ameaça que constituia Nelson Chirighini às pretensões de Liquinho de manter a supremacia da canoagem barrigaverde. Foi, pode-se dizer, uma luta eletrizante. Dada a saida que foi emocionante, Carlos Alberto Dutra de Mello, colocado na pior balisa, deu um rush impressionante e conseguiu com um barco de vantagem sôbre Chirighini, ganhar águas mais tranquilas, passando a ordem das balisas a favorecer o remador martinelino que, no entanto veio a ceder a ponta para o remador aldista, por reduzida diferença. A luta parecia indicar que Chirighini venceria, mas mal colocado na raia e açoitado pelo forte vento, veio a ceder a ponta para seu rival que, remando tranquilo e impertubável, acabou entrando com uma diferença de três barcos. Depois da sensacional luta, Chirighini, conformado com o resultado, cumprimentou Liquinho, entre aplausos dos presentes. Liquinho, falando à reportagem, elogiou seu adversário, achando, porém, que, para vencer a luta, não utilizou todos os seus recursos. Apenas usou da astúcia, procurando vencer os obstáculos que a raia pesada oferecia. Disse que não se perturbou quando Chirighini tomou-lhe a dianteira. Êle estava em águas favoráveis, ao contrário de seu adversário que cada vez mais se distanciava para fora. "Guardei meu fôlego para o final e o resultado todos viram. Categoria é categoria", finalizou o "Garoto de Ouro".

5º páreo — 2 com timoneiro — Classe Aberta — Vitória da dupla Rainoldo Uessler-Ivan Vilain sôbre os martelinos Luiz Carlos e Saulo Soares, por uma diferença de três barcos. Os aldistas Edinho e Alfredo tiveram que parar antes do mil metros, quando constataram estar o barco cheio de água.

6º páreo — 4 sem timoneiro — Classe Aberta — Outra vitória de grande categoria da guarnição aldista campeã catarinense, constituida por Hailton Hartel, Antônio Vilela, Paulo Henrique Vieira e João Silveira, por cêrca de seis barcos sôbre o Riachuelo, tendo o Martinelli fechado a raia.

7º páreo — Double-skiff — Classe Novíssimos — O duelo entre Riachuelo e Aldo Luz foi bom até certa parte do percurso, quando o primeiro, com Edson Silva e João Carlos de Sousa, levando pequena diferença sôbre o segundo, com Chirighini e José Justino, viu o remo dêste último soltar-se da forqueta que avariou-se. E o resultado foi que, parando o barco aldista, os riachuelinos puderam vencer com tranquilidade, chegando com cêrca de 20 barcos de diferença sôbre os martinelinos Luiz e Francisco Vilela.

8º páreo — Oito Remos — Classe Aberta — Venceu surpreendendo a todos o Aldo Luz que realizou um percurso notável, sempre ponteando a luta, seguido do Martinelli que no final acabou cedendo o segundo lugar ao Riachuelo. Diferença do vencedor para o segundo colocado: 3 1/2 barcos. Guarnição vencedora: Manoel Sousa, Lauro Alves, Elcio Pamplona, Hamilton Silva, José Araújo, Pedro Monteiro, João Machado e Antônio César Machado.

DUPLA VANTAGEM PHILIPS

você ganha duas vêzes:

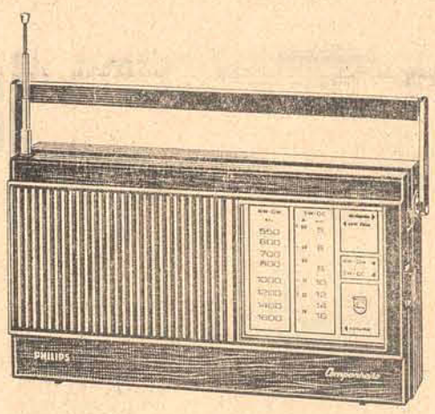

PHILIPS

RÁDIO PORTÁTIL PHILIPS "COMPANHEIRO"

Exclusivo contrôle de Sintonia Fina: facilidade absoluta na captação de estações em ondas curtas.

1) Rádio Philips a partir de NCr$ 20,00 mensais

RÁDIO PHILIPS PASSEIO

2 faixas de onda.
2 antenas.
Funciona a pilhas.
Elegante estôjo de couro.
Esplêndida sonoridade.

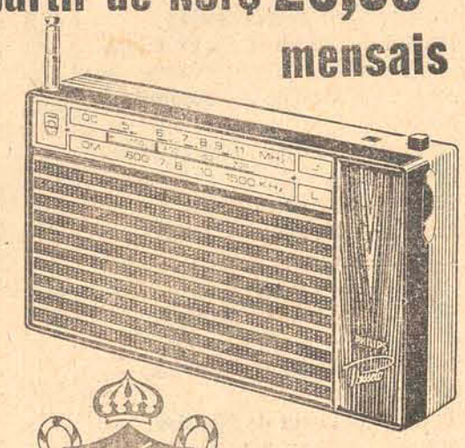

2) Belíssimo corte de Linho Teba, em modernas côres à sua escolha, no valor de NCr$ 15,00 inteiramente GRÁTIS no ato da compra de um Rádio Philips

TEBA

CREAÇÕES TEBA

CASA SANTA MARIA

Rua Conselheiro Maíra, 29/31 — fone 3868
Filial Conselheiro Maíra, 56
Florianópolis — Santa Catarina

Acervo: Biblioteca Pública SC - Hemeroteca Digital Catarinense

Instituto Brasileiro do Café

MINISTÉRIO DA INDÚSTRIA E DO COMÉRCIO
INSTITUTO BRASILEIRO DO CAFÉ

COMUNICADO

O Instituto Brasileiro do Café, considerando a aproximação do fim do Exercício, comunica que, tanto sua Sede como suas Projeções, receberão sòmente até o dia 2 de janeiro de 1970, faturas ou notas de cobrança relativas a fornecimento de material e serviços adquiridos ou contratados durante o corrente ano.

Desta forma, fica esclarecido que, não ocorrendo o cumprimento do presente comunicado, esta Autarquia se exime de responsabilidade por eventual atraso na liquidação de seus compromissos, os quais não tenham sido consignados em RESTOS A PAGAR — Exercício de 1969.

Rio de Janeiro, 14 de novembro de 1969.

João Marino — Secretário Geral

CONCURSO FEDERAL

TÉCNICO DE TRIBUTAÇÃO

Acham-se abertas as inscrições, de 8 a 23 de Dezembro das 10 às 16 hs. diàriamente, nesta cidade no Edifício Alfandega — Rua Conselheiro Mafra, para o Concurso de Técnico de Tributação, Vencimentos mensais NC$ 3.000,00 — (D.O. da União de 17/11/69) do Ministério da Fazenda. Única e excelente oportunidade aos jovens formados recentemente para o ingresso na carreira federal. A Editôra Skinner Ltda. elaborou uma coleção de apostilas atualizadissimas para esse concurso. O preço da coleção é NC$ 80,00, inclui, bateria de testes, e informações sobre o programa. Enviamos com urgência mediante remessa de cheque visado (pagavel em S. Paulo) ou vale postal em nome de EDITÔRA SKINNER LTDA. Largo de São Bento, 64/2ª e 3º andar — São Paulo — Capital.

DR. EVILASIO CAON

ADVOGADO
RUA TRAJANO, 12 — SALA 9

SOCIEDADE ESPORTIVA RECREATIVA IPIRANGA
EDITAL DE CONVOCAÇÃO

De conformidade com as disposições estatutárias, convoco os senhores associados para reunião de assembléia geral, a realizar-se na próxima sexta-feira (dia 19) às 20 horas na sede social do clube à rua Jerônimo José Dias em Saco dos Limões, com a seguinte ordem do dia:

Eleição dos membros do Conselho Deliberativo

Florianópolis, 13 de dezembro de 1969

ALCINO VIEIRA — Presidente

VENDE-SE

URGENTE POR MOTIVO DE VIAGEM

COM 4 QUARTOS, SALA-LIVING COM BAR, SALA DE JANTAR, COZINHA-COPA, DOIS BANHEIROS, DEPENDÊNCIA DE EMPREGADA, GARAGE, ARMARIO EMBUTIDOS NOS QUARTOS, SITUADA À RUA MAX SCHRAMM.

TRATAR: RUA CEL. PEDRO DEMORO, 1.548
FONE 63-52 — ESTREITO

VENDE-SE

1 terreno medindo 36.000m2, situado em Canasvieiras com 200 metros de frente para o mar.

1 terreno medindo 46.000m2. situado no complemento da rua Joaquim Nabuco, Estreito, com terraplanagem pronta.

Tratar a rua Cel. Pedro Demoro, 1794, Estreito
Organtec — Comercial e Contabil Ltda.

TERRENOS A VENDA

Vendem-se vários lotes em Bom Abrigo e Praia da Saudade.

Tratar: Rua Desembargador Pedro Silva, 736 — Fone: 24-13.

TERRENO

Vende-se um terreno à rua Servidão Raffs, 16, no bairro Agronômica, medindo 10x25. Preço NCr$ 6.000,00.

Tratar com Carlos Alves no Correio ou com Olimpio na Chicheria dêste jornal.

ÓTIMA OPORTUNIDADE

Por motivo de viagem, vende-se uma loja de armarinhos e bijouterias em geral, localizada a Aven. da Hercílio Luz nº 211 em frente a Rodoviária.

Tratar com o Sr. JOSÉ PIRES na Rua Crispim Mira nº 34.

SERVENTE DOMÉSTICA

Para acompanhar família em temporada de praia meses de verão. Poucos dias por semana. Condução. Bom salário. Procurar Dr. Osmard no Hospital Infantil, das 9 às 11 hs.

SERVENTE DOMÉSTICA

Para família de médico. Bom salário. Preferência pessoa de meia idade morando proximidades Trindade. Procurar Dr. Osmard no Hospital Infantil, das 9 às 11 hs.

BAR PALMEIRAS — VENDE-SE

Por motivo de mudança vende-se o Bar Palmeiras, localizado no Mercado do Estreito. Tratar no local.

CARTEIRA EXTRAVIADA

Foi extraviada a Carteira Nacional de Habilitação, categoria Profissional, pertencente ao Sr. Antônio Luiz Vilela.

DOCUMENTOS EXTRAVIADOS

Foram extraviados a carteira de motorista amador e o certificado de propriedade do veículo Volskagen ano 1969 do Sr. Paulo Tesk.

CERTIFICADO EXTRAVIADO

Foi extraviado o Certificado n.o 169732 — Série A do carro marca Hilmann de propriedade do Sr. Osvaldo Luz.

COMUNICAÇÃO

Loja "ZANDOMÊNICO" — especializada em artigos e instrumentos musicais, comunica aos seus freguêses e amigos que mudou-se para sua sede própria, localizada à rua Cons. Mafra, 78, esquina com rua Alvaro de Carvalho (em frente a COBAL) e, aproveita a oportunidade para desejar aos mesmos votos de felicidades para o Natal e Ano nôvo.

DR. ANTÔNIO SANTAELA

Professor de Psiquiatria da Faculdade de Medicina — Problemática Psíquica, Neureses.

DOENÇAS MENTAIS

Consultório: Edifício Associação Catarinense de Medicina, Sala 13 — Fone 22-08 — Rua Jerônimo Coelho, 353 — Florianópolis

DR. REGINALDO P. OLIVEIRA

UROLOGIA

Ex-Médico Residente do Hospital Souza Aguiar — GB.
Serviço do Dr. Henrique M. Rupp
RIM — BEXIGA — PROSTATA — URETRA — DISTÚRBIOS SEXUAIS
CONSULTAS — 2as. e 4as. feiras, das 16 às 19 horas
Rua Nunes Machado, 12

CLÍNICA RADIOLÓGICA

Radiologia Dentária-Exclusivamente
Dr. ARNOLDO SUAREZ CÚNEO — CRO n. 169
Dr. ROBERTO GRILLO CÚNEO — CRO n. 135
Endereço: Rua Fernando Machado, 6 — 1º andar
Fone 34-27 — Florianópolis — S. C.
HORÁRIO DE ATENDIMENTO — RAIO X
SEGUNDA — QUARTA E SEXTA — das 8 às 12 e das 15 às 18 horas.

CLÍNICA ODONTOLÓGICA

TERÇA E QUINTA — Sòmente das 15 às 18 horas
Dr. Gilberto M. Cristas
Dr. Nelson S. Mitke
Dr. Luiz Q. Kanashiro
C. Dentistas
Odontopediatria
Cirurgia — Prótese
Clínica Geral
Horários 15,00 às 22,00 horas
Rua Felipe Schmidt — 34/s-3.

DR. A. BATISTA JR.

Clínica de crianças
RUA NUNES MACHADO ,21
FLORIANÓPOLIS

DR. LUIZ F. DE VINCENZI

Ortopedista e Fraturas em Geral
Doenças da coluna e correção de deformidades — Curso de especialização com o Professor Carlos Ottolenghi em Buenos Aires
Atende diàriamente no Hospital de Caridade
Residência: Rua Desembargador Pedro Silva n. 214 — Fone 20-67 — Coqueiros.

DRA. CLEONICE M. ZIMMERMANN
LARGURA

PSIQUIATRIA INFANTIL
Distúrbios de conduta — Distúrbios da psicomotricidade — neuroses e psicoses infantis — orientação psicológica de pais
Consultório: Rua Nunes Machado n. 12 — 2º andar — sala 4. Marcar hora de 2a. a 6a. feira das 14 às 18 horas

ESCRITÓRIO DE ADVOCACIA
"DR. BULCÃO VIANNA"

Cíveis — Criminais — Trabalhistas
JOCY JOSÉ DE BORBA
Advogado
Rua Felipe Schmidt, 52 — Sala 5 — 1º andar
Telefone 22-46 — Florianopolis

ESCRITÓRIO DE ADVOCACIA

Jackson de Paulo Kuerten
Advogado
Hélio Carneiro
Advogado
Horário: das 8 às 12 e das 14 às 18 hs.
Ed. Florêncio Costa, 58
7º andar — s/704 — Fpolis. — S. C.

Em Brasília:

Anelardo Gomes Filho

ADVOGADO
Advoga e Acompanha Processos nos Tribunais Superiores
Endereço: SCS — Edifício Goiás — Conjunto 312
Telefone 42-9461

CENTRAIS ELÉTRICAS DE SANTA CATARINA S/A
— CELESC —
ASSEMBLÉIA GERAL EXTRAORDINÁRIA
EDITAL DE CONVOCAÇÃO

Ficam convidados os senhores acionistas da Centrais Elétricas de Santa Catarina S/A. — CELESC, para se reunirem em Assembléia Geral Extraordinária, que se realizará no dia 22 de dezembro de 1969, às 11 horas, na Sede Social, à rua Frei Caneca n.o 152 nesta cidade de Florianópolis, e deliberarem sôbre a seguinte

ORDEM DO DIA

1. — Aumento do Capital Social com a reavaliação do Ativo Imobilizado nos têrmos da lei 4357, de .... 16/7/64, e Reservas Livres nos têrmos dos Decretos-lei 401, de 30.12.68 e 614, de 6.6.69.
2. — Autorização para novo aumento do Capital Social.
3. — Outros Assuntos de interêsse da Sociedade.

Florianópolis, 10 de dezembro de 1969.
Julio Horst Zadrozny — Presidente
Moacir Ricardo Brandalise — Diretor Executivo
Wilmar Dallanhol — Diretor Financeiro
Remi Goulart — Diretor Comercial
Karl Rischbietter — Diretor Técnico
Milan Milach — Diretor de Operações.

EDITAL DE CONVOCAÇÃO
ANDER S. A. — INDUSTRIA E COMERCIO DE PESCADO
C. G. C. MF. 86.185.113
ASSEMBLÉIA GERAL EXTRAORDINÁRIA

Pelo presente edital de convocação, convidamos os senhores acionistas desta sociedade, para a Assembléia Geral Extraordinária, a realizar-se às 10 (dez) horas do dia 27-12-69, na sede social, em Serraria, Município de São José, nêste Estado, com a seguinte:

ORDEM DO DIA

1º — Aprovação das contas de 1967/1968
2º — Alteração dos Estatutos
3º — Eleição da Nova Diretoria e Conselho Fiscal
4º — Assuntos Diversos.

Serraria, São José (SC), 04 de dezembro de 1969.

PERDEU-SE

Carteira Nacional de Habilitação de número .... 126.513, categoria amador, pertencente a Rosa Maria Fontes. Pede-se a quem a encontrar o obséquio de remetê-la a esta Redação. 16-12.

AGUARDE
breve
Edificio de Apartamentos

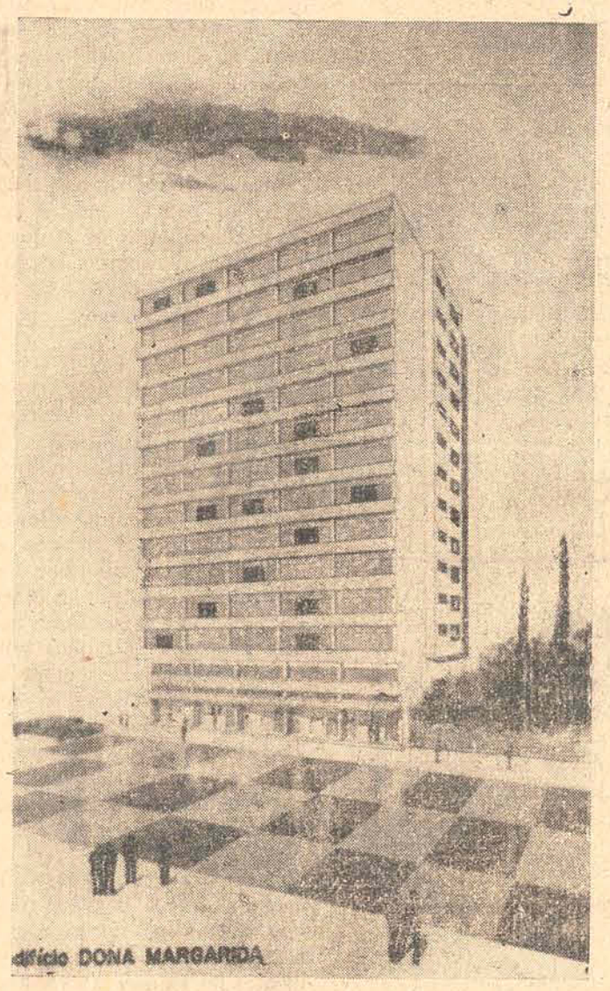

CENTRO

DA CIDADE

Felipe Schmidt, 96

12 andares

CINCO TIPOS DE APARTAMENTOS

Lançamento a preços especiais

Edificio Dona Margarida

Vendas a preços fixos

Sem reajuste — Sem Correção

Financiamentos até 48 meses

EMCATAL — Empreendedora Catarinense Ltda.
Rua Jeronimo Coelho nº 325 — Conj. 204

APROVEITE AS ESPETACULARES OFERTAS DO

NATAL SEM CAPITAL

EM

Hermes Macedo S/A

AS LOJAS FAMOSAS DA CIDADE

Acervo: Biblioteca Pública SC - Hemeroteca Digital Catarinense

O ESTADO

Florianópolis, Terça-feira, 16 de dezembro de 1969

Nôvo estatuto dos servidores já está na Assembléia

Deu entrada ontem à tarde na Assembléia Legislativa um projeto de lei do Poder Executivo dispondo sôbre o Estatuto dos Funcionários Públicos Civis do Estado, contendo 286 artigos. O documento que, segundo afirma o Governador Ivo Silveira, favorece o servidor, "ampliando-se as áreas dos direitos", apresenta uma série de inovações, entre as quais se destacam as seguintes:

1) a definição do trabalhador braçal, cujos serviços serão regidos por legislação própria;

2) a aposentadoria na comissão que o funcionário tiver exercido ininterruptamente nos últimos cinco anos;

3) contagem em dôbro das férias anuais não gozadas por absoluta necessidade do serviço, para fins de aposentadoria ou disponibilidade;

4) permanência do salário-família, que continuará sendo pago à viúva ou dependentes, após a morte do funcionário.

Na mensagem que acompanha o projeto o Governador declara que o documento, "elaborado com o fim de definir direitos e deveres do funcionário estadual, não se afastou das normas estabelecidas na Constituição Federal e que teriam de ser fundamentalmente secundadas pelo Estado".

Ressalta que o projeto "atende à necessidade de atualizar os dispositivos que regem as relações e definem a situação jurídico-administrativa dos servidores de Santa Catarina, cuja última lei estatutária data de 1954, alterada embora por várias leis especiais, que são agora consolidadas no presente Projeto".

Diz ainda a mensagem que o Projeto "se adapta em tôda linha à legislação federal específica, sem embargo da observância de peculiaridades regionais, cingindo-se, assim, ao âmbito da competência do Estado, e à esquemática da reforma administrativa em andamento".

Acácio vai reformular seu corpo de auxiliares

O Prefeito Acácio Santiago expediu ofício ao Governador Ivo Silveira na tarde de ontem, solicitando-lhe que coloque à disposição da Prefeitura o Sr. Nabor Teixeira Collaço, atual diretor da Loteria do Estado, a fim de nomeá-lo Secretário de Finanças da Municipalidade, em substituição ao economista Alfredo Russi, que deverá ser designado diretor-presidente da Emprêsa Pública de Artefatos de Cimento.

Segundo informou o Prefeito, o nôvo Secretário de Finanças assumirá suas funções no dia 2 de janeiro próximo, data em que também será empossado o Sr. Marcelo Daura no cargo de Secretário Particular do Chefe do Executivo Municipal.

O Sr. Acácio Santiago confirmou as notícias de que todos os Secretários da Prefeitura colocaram seus cargos à disposição, informando que será efetuada uma completa reformulação na Secretaria de Obras e que a Secretaria de Serviços Públicos será extinta a partir de 1º de janeiro, funcionando em seu lugar a Pasta da Educação, Saúde e Assistência Social.

Revelou que o setor industrial da Prefeitura, agora transformado em emprêsa pública, com capital de NCr$ 1.000.000,00, funcionará inteiramente desvinculada da estrutura convencional da Prefeitura, ingressando na área concorrencial de produtos similares. Poderão participar da emprêsa todos os municípios que integram a área da Grande Florianópolis.

TC elege hoje seus novos dirigentes

Será realizada às 14 horas de hoje a eleição para a presidência e vice-presidência do Tribunal de Contas do Estado, cujos titulares cumprirão mandato de um ano, a ter início no dia 2 de janeiro próximo.

Segundo declarou o atual presidente da Côrte, Conselheiro Nelson Abreu, não existem oficialmente candidatos para os postos, ficando os Conselheiros plenamente à vontade para escolher os nomes que irão dirigir o Tribunal de Contas de Santa Catarina.

Flôres volta a chefiar circunscrição

O Tenente Coronel Washington Flôres voltará a chefiar a 16ª. Circunscrição do Serviço Militar, em ato marcado para às 15 horas de amanhã, na sede da 16ª. CSM. A passagem de chefia será feita pelo atual Comandante da Guarnição Militar de Florianópolis, Coronel Hélio Duarte Pereira de Lemos, que exerce aquela atividade desde o dia 8 de setembro do corrente ano, tendo sido designado para o Departamento de Ensino do Ministério do Exército. Após o ato de posse, assumirá o comando da Guarnição Militar o Coronel Ivan Dêntice Linhares, Comandante do 14º Batalhão de Caçadores.

O Tenente Coronel Washington Flôres estêve no Comando da 16ª. Circunscrição do Serviço Militar no período de junho de 1967 a setembro de 1969, voltando agora a ocupar suas antigas funções.

Capital terá sua bôlsa dinamizada

O novo presidente da Bôlsa Oficial de Valôres de Florianópolis, Sr. Eurico Hosterno, declarou que o conselho do órgão pensa em dinamizar as atividades da Bôlsa a partir de 70, dando uma maior projeção às ações provenientes das sociedades de capital aberto em Santa Catarina.

Revelou o Sr. Eurico Hosterno que no próximo ano entrará em funcionamento o Mercado Nacional, do qual Santa Catarina fará parte, podendo então serem adquiridas ações de importantes indústrias brasileiras e, ao mesmo tempo, das sociedades de capital aberto do Estado. Essas sociedades, em número de 20, tem agora a oportunidade de se projetar agora no mercado de ações. Disse o Sr. Eurico Hosterno que, comparando-se Santa Catarina ao Estado de São Paulo — que possui 54 sociedades de capital aberto contra as 20 catarinenses — a posição do Estado ainda é excelente, tendo as ações de algumas das sociedades alcançado boas cotações na Bôlsa de Valôres paulista, onde permanecem em constante alta.

O presidente da Bôlsa Oficial de Valôres disse que o órgão vem dando tôda a orientação às sociedades de capital aberto que requerem seu registro ao Banco Central da República, a fim de se estabelecerem dentro dos requisitos exigidos. Informou o Sr. Eurico Hosterno que a Bôlsa de Florianópolis promoverá em 70 leilões diários de títulos públicos e privados, com a compra e venda de títulos de várias ordens, provindos do Govêrno Federal, do Tesouro Nacional, Petrobrás, letras do Tesouro Estadual, assim como títulos de organizações privadas.

Com a dinamização da Bôlsa, acredita o Sr. Eurico Hosterno que o Govêrno do Estado registrará títulos e obrigações, provenientes do **Plameg** e de outros órgãos estaduais, evitando assim o aviltamento dos valôres.

A Bôlsa Oficial de Valôres de Florianópolis negocia no momento apenas ações e títulos por via direta, através de corretor, mas no próximo ano, com o funcionamento do Mercado de âmbito Nacional, o movimento crescerá, através da venda de ações e leilões diários, implicando também numa maior participação do comércio.

"Com a participação do comércio, e de interessados na compra e venda de ações, a Bôlsa se dinamizará, dando maior campo aos títulos públicos estaduais que se beneficiarão desta nova dinâmica imprimida pelo órgão no mercado.

Licitações para obras municipais têm limites

Em outro projeto, também ontem encaminhado à apreciação da Assembléia, o Governador fixa os limites das licitações para obras, serviços e fornecimentos no âmbito da administração municipal.

O projeto é o seguinte, na íntegra:

Artigo 1.o — Os limites para as várias formas de licitação, no âmbito da administração municipal, passam a ser os seguintes:

quenta por cento) dos limites estabelecidos nos parágrafos 5.o e 6.o

a) município da Capital com mais de 200.000 (duzentos mil) habitantes, correspondentes a 50% do artigo 127 do decreto-lei 200, de 27 de fevereiro de 1967;

b) demais municípios, correspondentes a 25% (vinte e cinco por cento) dos aludidos limites.

Artigo 2.o — Esta lei entrará em vigor na data da sua publicação, revogadas as disposições em contrário.

Pedrini quer definição da AL em favor do juri

Alegando que não se deve simplesmente abandonar uma prática adotada secularmente no País, o deputado arenista Nelson Pedrini, que é também advogado militante no fôro da Comarca de Joaçaba, disse ontem que pretende obter um pronunciamento oficial da Assembléia Legislativa em favor da preservação da soberania e independência do Tribunal do Júri, institutos que ficarão prejudicados automàticamente a partir da vigência nos novos códigos Penal e Processual Penal, prevista para o próximo ano.

Acentuou o parlamentar que pedirá ao Legislativo estadual que tome uma posição em nome do povo catarinense "não apenas em defesa do que já é uma prerrogativa popular e uma conquista da democracia, mas também do que se reconhece como prática forense, à qual se liga o exercício de uma profissão que não pode ser mais sacrificada".

— Se há êrros e se cometeram-se vícios no Tribunal do Júri, asseverou, que se o reformule. Que se adote um nôvo sistema de recrutamento daqueles que devam constituir o corpo de jurados, formar o Conselho de Sentença. Mas que não se abandone simplesmente uma prática adotada há anos no Brasil e que, se alguma injustiça tenha provocado, em verdade maior justiça fêz aos réus sujeitos a julgamento, porque sòmente o Júri Popular tem condições para observar, entre outras tantas, normas humanitárias e de moralidade, seguindo a orientação do conhecido brocardo de que, na dúvida, deve-se decidir em favor do réu.

Outros parlamentares, entre os quais o Sr. Antônio Pichetti, também advogado, manifestaram seu apôio antecipado à proposição do Sr. Nelson Pedrini, que, se realmente fôr apresentada e aprovada, visará a remessa de expediente ao Ministro da Justiça, condenando o nôvo texto da Lei processual que prevê a revisão em segunda instância das decisões do Tribunal do Júri.

Receita conta o que arrecada até outubro

A Delegacia da Receita Federal informou que na sua área de atuação a arrecadação federal alcançou no mês de outubro a cifra de NCr$ 3.288.645,91 e, de janeiro até outubro, ascendeu a NCr$ ..... 23.676.149,89.

O Imposto de Renda foi o tributo que mais arrecadou, chegando a atingir NCr$ 1.553.074,23, seguido do IPI com NCr$ 636.116,78, Imposto de Minérios com NCr$ .. 475.351,75 e Impôsto de Energia Elétrica com NCr$ 306.059,92.

Por outro lado, revelou a Delegacia da Receita Federal que a segunda parte da Operação Bandeirante, realizada pelo órgão, está concluída, tendo sido visitados nesta fase 12 municípios do Norte, Oeste e Vale do Rio do Peixe, com a participação de 20 fiscais. Trinta e dois contribuintes foram visitados, e dentre êstes, oito foram autuados por sonegação fiscal.

Os fiscais da Operação Bandeirante proferiram palestra para os contribuintes acêrca das determinações baixadas pelo Ministério da Fazenda dispondo sôbre o pagamento de imposto.

O balanço final apresentou resultados positivos no tocante à arrecadação, além de um maior entrosamento com o contribuinte catarinense.

Empregados e patrões firmam acôrdo amanhã

Os empregados do Comércio e a classe patronal assinarão amanhã na Delegacia Regional do Trabalho o contrato de trabalho a vigir no período natalino, quando as lojas comerciais permanecerão abertas à noite. A homologação do contrato deverá ser feita entre os Sindicatos do Comércio Varejista e o Sindicato dos Empregados no Comércio de Florianópolis. Segundo informou o Presidente dêste Sindicato, Sr. Francisco Rosa, os vários itens do contrato de trabalho noturno extra dos comerciários já foram examinados pelos empregadores, sendo todos aceitos, faltando apenas a sua homologação na Delegacia Regional do Trabalho.

LAGOA IATE CLUBE — COMUNICAÇÃO

A DIRETORIA DO LAGOA IATE CLUBE COMUNICA AOS SEUS ASSOCIADOS E CONVIDADOS ESPECIAIS PARA O 1º ENCONTRO SOCIAL ESPORTIVO, QUE EM VIRTUDE DO MAL TEMPO REINANTE NESTA CAPITAL E BASEADO NO SERVIÇO DE METEOROLOGIA, RESOLVEU SUSPENDER AS FESTIVIDADES PROGRAMADAS PARA OS DIAS 13 E 14 DO CORRENTE".

Assinado **Dr. Paulo de Tarso da Luz Fontes**
Diretor-Presidente

REDATORES — PRECISA-SE

Atendendo às necessidades decorrentes do seu plano de expansão, O ESTADO vai ampliar a sua equipe de redatores, oferecendo esta oportunidade a todos quantos se julgam capazes de exercer esta atividade.

Em face do grande número de interessados que se tem apresentado aos testes individuais, O ESTADO resolveu fixar o seguinte horário de atendimento, até o dia 20, em sua Redação: das 10 às 12 horas e das 14 às 16 horas.

Carmem Wendhausen de Brito (CARMINHA)

MISSA DE 7º DIA

A família de Carmem Wendhausen de Brito agradece as manifestações de pesar recebidas por ocasião de seu falecimento e convidam para a missa de 7º dia que será celebrada, em sua memória, dia 17 às 8,30 horas na Catedral Metropolitana.

Cúria de Brasília nada diz sôbre visita do Papa

A Cúria Metropolitana de Brasília decidiu não mais comentar o problema da vinda do Papa Paulo VI a Brasília, até que esteja tudo decidido. O Sumo Pontífice viria em maio de 1970 para consagrar a catedral da Capital e participar do VIII Congresso Eucarístico Nacional.

Segundo o Monsenhor Geraldo Ávila, Vigário-Geral de Brasília, tôdas as providências estão sendo tomadas no sentido de que o VIII Congresso Eucarístico, a realizar-se em maio do próximo ano, obtenha o maior sucesso e para isso conta com o total apoio das autoridades civis e militares da Capital.

Sabe-se, extra-oficialmente, que até o momento o Papa Paulo VI ainda não foi oficialmente convidado para vir ao Brasil no próximo ano. O que ocorreu foi uma sondagem da Conferência dos Bispos do Brasil no sentido de saber se o Papa aceitaria o convite. Como S. Santidade tem "status" de Chefe de Estado, sòmente o Presidente Garrastazu Médici poderá convidá-lo para participar da inauguração da Catedral de Brasília e do VIII Congresso Eucarístico Nacional.

SEC chama os colégios que tem convênio

O diretor do Departamento de Educação da Secretaria de Educação, professor Pedro Bosco, está convocando os diretores dos colégios que mantêm convênio com o Estado para uma reunião no próximo dia 27, às 8 horas, no auditório do Instituto Estadual de Educação, "para tratarem de assuntos dos seus interêsses".

Acervo: Biblioteca Pública SC - Hemeroteca Digital Catarinense