O TEMPO

Síntese do Bol. Geomet. de A. Seixas Netto, válido até às 23,18 hs. do dia 24 de setembro de 1968
FRENTE FRIA: Negativo; PRESSÃO ATMOSFERICA MEDIA: 1021,4 milibares; TEMPERATURA MEDIA: 21,5° Centigrados; UMIDADE RELATIVA MEDIA DO AR: 74,5%; PLUVIOSIDADE: 25 mms.: Negativo — 12,5 mms.: Negativo — Cumulus — Stratus — Tempo Estavel.

O ESTADO

O MAIS ANTIGO DIÁRIO DE SANTA CATARINA

Florianópolis, Terça-feira, 24 de setembro de 1968 — Ano 51 — N°. 15.981 — Edição de hoje — 8 páginas — NCr$ 0,10

Orçamento de 69 já está na Assembléia

O Secretário da Fazenda, Sr. Ivan Matos, estêve na tarde de ontem na Assembléia Legislativa, quando fêz a entrega para discussão e votação, do Orçamento do Estado para o próximo exercício, no montante de NCr$ 236.000.000,00. Pela primeira vez foi elaborado na lei de meios do Estado um plano de investimentos para mais de um ano. No orçamento ontem entregue ao Legislativo estão incluídos os planos para 1969 e 1970.

SINTESE

MAFRA

O sr. Raul Leão Niebisch, que esteve recentemente em Florianópolis tratando de assuntos administrativos de seu município informou que nos contatos mantidos junto ao govêrno do Estado e Fundação SESP para a instalação em Mafra do serviço de abastecimento de água foram coroados de pleno exito, dizendo que muito breve Mafra terá o seu sistema de abastecimento de água.

SÃO BENTO DO SUL

O sr. João Theodoro Meinert, Presidente do Sindicato de Fiação e Tecelagem de São Bento do Sul, recebeu comunicação do Delegado Regional de Trabalho em Santa Catarina informando que pelo despacho n° MTPD-121 035/68 do Ministro do Trabalho Jarbas Passarinho teve seu funcionamento legalizado. O Sindicato de Fiação e Tecelagem de São Bento do Sul, representa todas as categorias economicas integrantes do 6° grupo-industriais de fiação e tecelagem do Plano da Confederação Nacional das Industrias com base territorial nos municipios de São Bento do Sul, Campo Alegre, Corupá, Jaraguá do Sul e Mafra.

JOINVILLE

Com a finalidade de participar de um Seminario de Aperfeiçoamento Sobre Modernos Metodos Mercantis, viajou para os Estados Unidos o sr. Pedro Benez, acompanhado de sua esposa. O sr. Pedro Benez é proprietario em Joinville da Comercial Riachuelo Ltda. O Seminário Internacional que é promovido pela The National Cash Register Company será realizado em Dayton no Estado de Ohio, e destina-se a introduzir modernos métodos em super-mercados. Representantes de 121 países participarão do Seminario.

CRICIUMA

O sr. Walter Willy Horn foi reeleito Presidente do Sindicato dos Mineiros de Criciuma. A posse do sr. Willy Horn no Sindicato dos Mineiros de Criciuma deu-se no ultimo sabado.

TUBARÃO

Moradores à rua Rubens Faraco no Bairro de Humaitá em Tubarão enviaram ao Prefeito Stelio Cascaes Boabaid um abaixo-assinado contendo dezenas de assinaturas solicitando da municipalidade a extensão da rêde de água aquele Bairro. O sr. Stelio Boabaid considerando justa a reivindicação dos moradores do Bairro Humaitá encaminhou o pedido as autoridades estaduais, pois o problema não é da alçada do municipio.

EMPRESA EDITORA "O ESTADO" LTDA.

Administração, Redação e Oficinas: Rua Conselheiro Mafra, 160 — Caixa Postal, 139 — Fone 3022 — Florianópolis — Santa Catarina. / DIRETOR: José Matusalem Comelli / GERENTE: Domingos Fernandes de Aquino / EDITOR: Marcilio Medeiros, filho / SECRETÁRIO: Osmar Antônio Schlindwein / REDATORES: Luiz Henrique Tancredo / Sérgio Costa Ramos / REDATOR ESPORTIVO: Pedro Paulo Machado / TESOUREIRO: Divino Mariot. / REPRESENTANTES: Rio de Janeiro — GB — A.S. Lara Ltda. — Avenida Beira Mar, 454 — 11° andar — conjunto, 111 — São Paulo — A.S. Lara Ltda. — Rua Vitória, 657 — 3° andar — conjunto, 32 — Porto Alegre — Propal Propaganda Representações Ltda. — Rua Coronel Vicente, 456.

Começou no Rio a Conferência dos Exércitos

Foi instalada na manhã de ontem na Escola de Comando do Estado Maior do Exército, no Rio, a VII Conferência dos Exércitos Americanos. O Ministro do Exército, General Lira Tavares, pronunciou o discurso de inauguração e os trabalhos estão sendo presididos pelo General Adalberto Pereira dos Santos, Chefe do Estado Maior do Exército brasileiro. Participam da conferência delegados de todos os países americanos, bem como o General William Westmoreland, ex-comandante das fôrças norte-americanas do Vietnam e atual Chefe do Estado Maior das Fôrças Armadas dos Estados Unidos. Entre os principais assuntos a serem tratados na reunião destaca-se a chamada "ação cívico-social do Exército", partindo da tese, já aceita, de que as condições de vida impostas pelo subdesenvolvimento constituem o principal incentivo à subversão no Continente. Serão também abordados os programas desenvolvidos pelas fôrças armadas americanas, para levar aos pontos mais distantes da América polos de desenvolvimento, mediante a construção de estradas de ferro e de rodagem, açudes e assistência às populações, além da criação de colônias militares. Ontem à tarde os delegados visitaram o Monumento dos Pracinhas, onde depositaram uma corôa de flôres.

Quinze países, inclusive a delegação brasileira estão trabalhando nos 3 comitês da VIII CEA. As delegações totalizam 48 militares, sem contar com os assessores e estão hospedadas no Leme Palace Hotel. Cada delegação será servida por dois automóveis e haverá permanentemente um oficial brasileiro servindo como acompanhante. Os acontecimentos sociais foram reduzidos ao mínimo e se constituirão de um jantar oferecido aos chefes de delegação com a presença dos generais de exércitos e comandantes das grandes unidades sediadas na Guanabara, um coquetel no Clube dos Adidos Militares; e no dia 26 um almoço com o Ministro Lyra Tavares, no Rio. No dia 27, os chefes de delegação irão a Brasília onde serão homenageados com um jantar pelo Presidente Costa e Silva no Palácio Alvorada. O Brasil é séde da VIII CEA por um critério de rodízio estabelecido por ocasião da reunião anterior que se realizou no Peru.

Salazar mal apesar da pouca melhora

O último boletim médico emitido ontem pelo Hospital da Cruz Vermelha de Lisboa informou que continua estacionário o estado de saúde do Primeiro Ministro Oliveira Salazar. A equipe médica que o assiste declarou serem cada vez mais reduzidas as esperanças de sobrevivência do estadista português. Ontem começaram a retornar aos seus países os jornalistas estrangeiros que foram a Lisboa, antes a convicção de que não haverá nada de anormal em Portugal.

Enquanto Salazar se debate entre a vida e a morte, mostrando fracos sintomas de recuperação, os jornais portuguêses aguardam a qualquer momento a comunicação oficial sôbre o nome do sucessor ao Govêrno do país.

Oposição quer mulher na sucessão

Esboça-se ao MDB um movimento que visa congregar tôdas as espôsas de cassados em condições de disputarem eleições para os governos estaduais. As espôsas dos Srs. Juscelino Kubitschek, Jânio Quadros, Doutel de Andrade e Mauro Borges já estão cientes da articulação. A espôsa do Sr. Mauro Borges ingressou na semana passada no MDB de seu Estado. D. Eloá Quadros já havia assinado a lista de inscrição no partido oposicionista em São Paulo. O partido pensa inclusive em defender essas possíveis candidaturas contra prováveis arremetidas do Govêrno que poderia "fabricar" um dispositivo a mais na lei das inelegibilidades com o intuito de impedir que as espôsas de cassados disputem os pleitos.

A Deputada Lígia Doutel de Andrade mostrou-se entusiasmada com o movimento, mas negou-se a falar sôbre se aceitaria sua indicação ao Govêrno de Santa Catarina.

Nôvo 'habeas' de Vladimir entra hoje

O advogado Marcelo de Alencar vai impetrar hoje junto ao Superior Tribunal Militar nôvo "habeas-corpus" em favor do líder estudantil Vladimir Palmeira. O estudante, que recentemente obteve "habeas-corpus" do Supremo Tribunal Federal, continua refugiado, enquanto a polícia carioca está mobilizada em seu encalço tendo sido solicitado o auxílio das polícias de vários Estados, pelo Secretário da Segurança Pública da Guanabara. O advogado Marcelo de Alencar informou que está "preparado para impetrar tantos habeas-corpus quantos forem necessários, tantas vêzes quantas forem as decretações de prisão contra Vladimir".

O advogado acrescentou que "vai acompanhar atentamente a mecânica de se manter prêsas, durante períodos infindáveis, determinadas pessoas, através do expediente de prisões preventivas, sôbre prisões preventivas".

Um homem

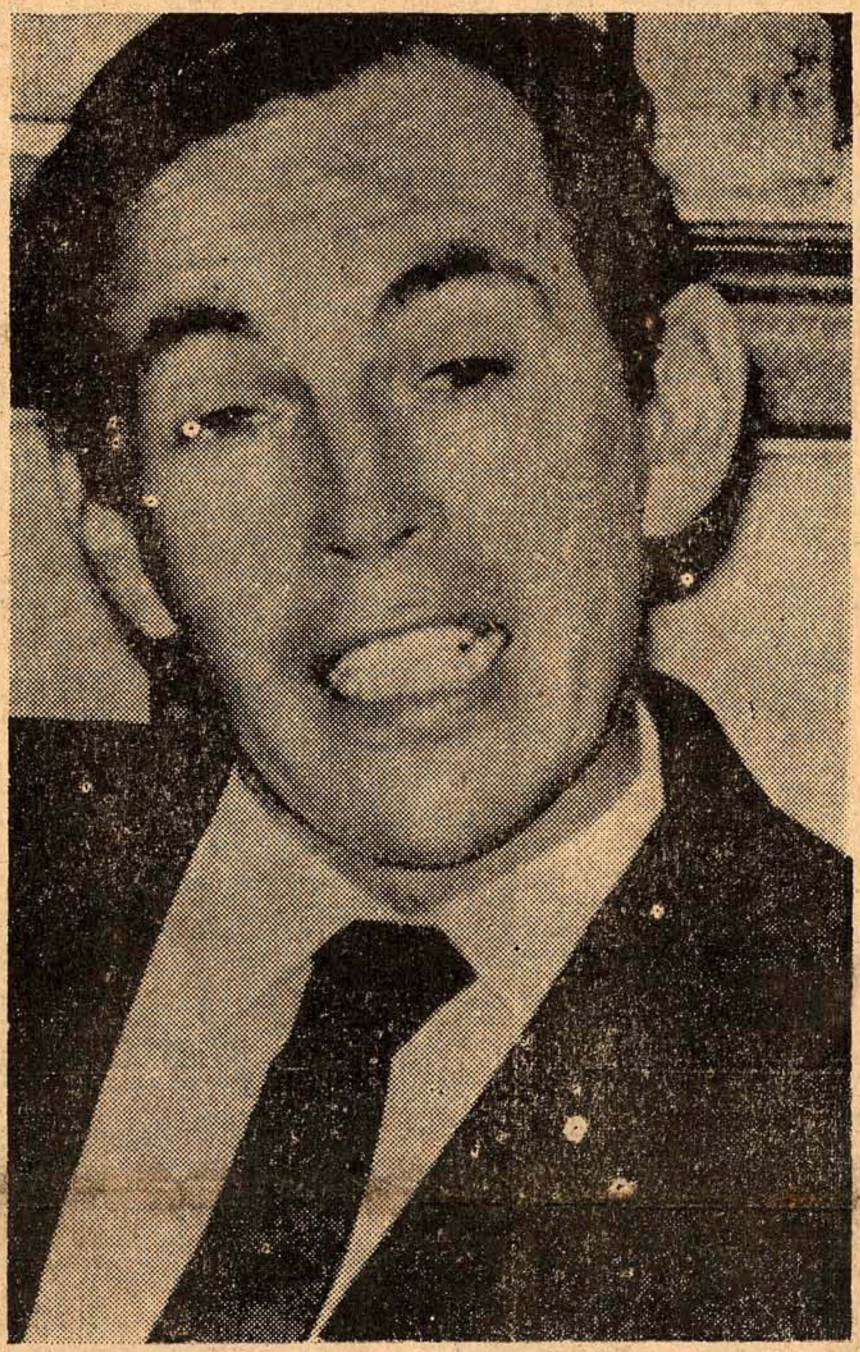

O Professor Cristian Barnard chega hoje a São Paulo para receber o título de cidadão paulista. O famoso médico da Africa do Sul talvez assista a terceira operação de transplante de coração a ser realizada pela equipe do Dr. Euríclides de Jesus Zerbini. Posteriormente vai a Brasília e ao Rio.

Uma mulher

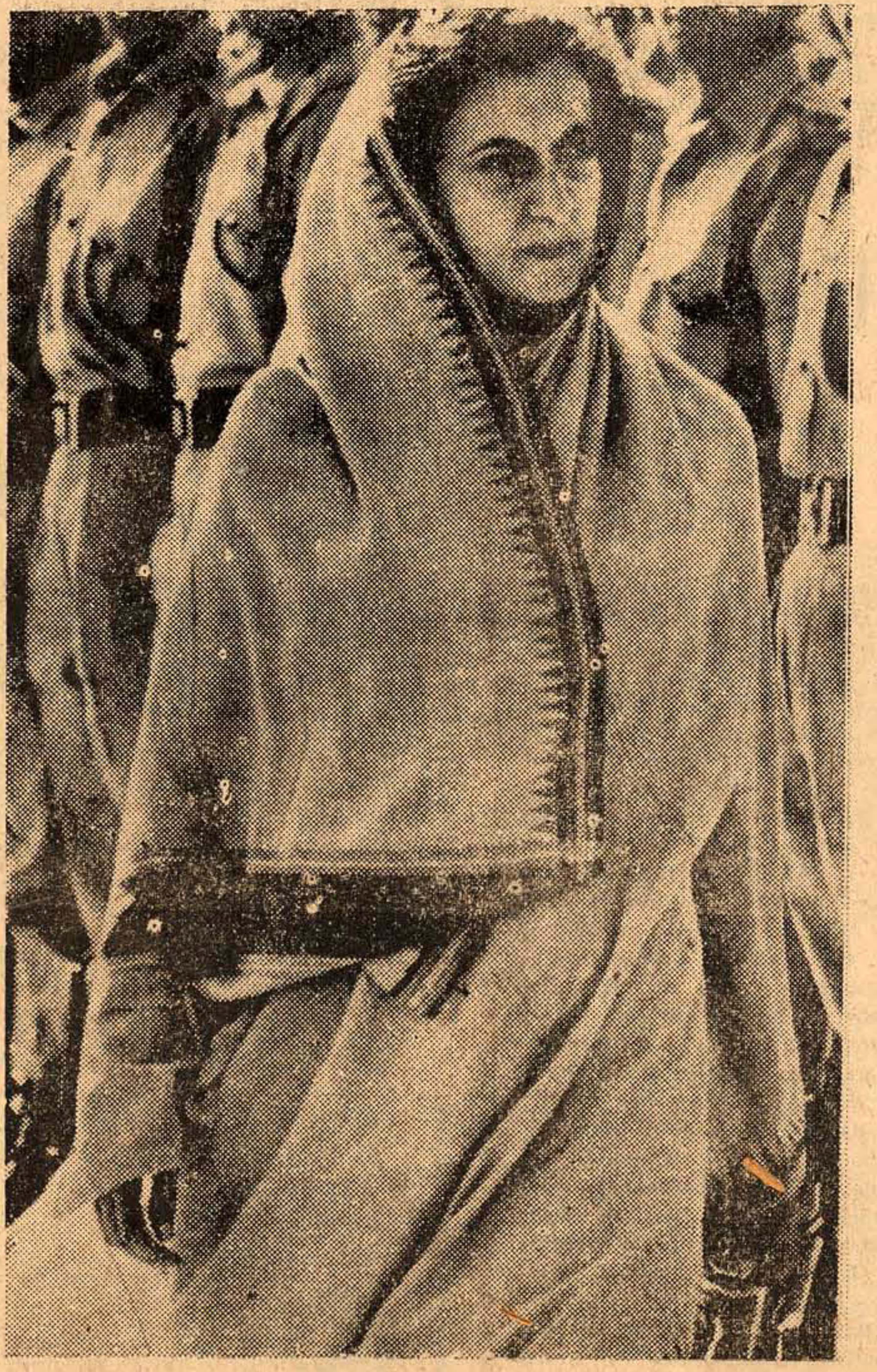

A Primeira-Ministra Indira Gandhi foi recebida ontem pelo Chanceler Magalhães Pinto e pelo Governador Negrão de Lima no Aeroporto do Galeão. Às 17 horas a filha de Nehru assinou no Itamarati um acôrdo cultural entre a India e o Brasil.

Veloso diz no Hospital que só espera justiça

O Deputado Haroldo Veloso, ferido à bala na coxa quando tentava restituir ao Sr. Elias Pinto o cargo de Prefeito do município de Santarém, continua convalescendo no Hospital Central da Aeronáutica, no Rio. Falando aos jornalistas que o interrogaram no Hospital o parlamentar asseverou que o Inquérito Policial Militar já instaurado vai revelar quem está com a razão: "eu ou o Governador Alacid Nunes". "Quero justiça — disse — mas não peço a proteção de ninguém. Há muita mentira no que dizem por aí. A verdade, porém, será esclarecida muito em breve".

O Governador Alacid Nunes, do Pará, ordenou a imediata instauração de inquérito, designando para ir á Santarém, o próprio Secretário de Segurança, Sr. Haroldo Julião. O Governador está preparando um "dossier" atribuindo tôda a responsabilidade dos acontecimentos ao Deputado Haroldo Veloso. Será encaminhado pedido de licença a Câmara Federal para que Veloso seja processado e enquadrado na Lei de Segurança Nacional. Quanto ao ex-Prefeito Elias Pinto, êle será preso e enquadrado na Lei de Segurança Nacional.

O estado de saúde do Deputado Haroldo Veloso é bom e já permite visitas. O Ministro da Aeronáutica, Márcio de Souza Mello foi um dos primeiros a visitá-lo no Hospital Central da Aeronáutica.

O Governador do Pará passou outro telegrama ao Presidente da Câmara Federal, Deputado José Bonifácio, no qual historia os acontecimentos de Santarém. Diz em sua mensagem que "não deve pairar nenhuma dúvida quanto ao procedimento do Govêrno e o equilíbrio e a lisura com que agi e continuo agindo em defesa da tranquilidade pública. Solicito a V. Exa. que se designem observadores da Câmara Federal para acompanhar o inquérito instaurando.

Petrobràs vai suprir 50.% das necessidades

O Presidente da Petrobrás, general Artur Candal, concedeu ontem à tarde, entrevista coletiva em seu gabinete, durante a qual, fêz um resumo das atividades da emprêsa nos últimos dois anos de sua administração. Ressaltou, que até o final dêste ano, a Petrobrás estará em condições de suprir as necessidades brasileiras de petróleo em 50%, evoluindo dos 43% em que estamos atualmente. Referiu-se o sr. Candel da Fonseca, aos pretensos defensores de iniciativas privadas, que não se cansam de afirmar que no aspecto exploratório, o oficial é mínimo. "Não cremos, — acentuou — que todos os grupos investidores nacionais reunidos, pudessem aplicar quantias que aproximasse dos 250 milhões de cruzeiros novos, dispendidos pela Petrobrás, em pesquisas, no ano de 1967. Podemos então concluir, que não há capacidade nacional, fora da Petrobrás, para essas pesquisas". Com relação ao capital estrangeiro, lembrou que êles não se interessaram em vir para o Brasil, quando a lei o permita." Agora, quando está demonstrado que o País possui mesmo, petróleo, mostram-se desejosos de vir fazer concorrência à emprêsa. Mas certamente trariam montante inferior ao dispendido pela Petrobrás anualmente, pois as estatísticas mostram que no mundo atual, não há nenhuma companhia de petróleo que invista anualmente em pesquisas, tanto quanto aplicamos nós aqui."

Cêrca de 2400 barris diários — numa média de 100 barris por hora — é quanto está jorrando espontâneamente o pôço petrolífero perfurado pela Petrobrás na plataforma continental de Sergipe, num espetáculo jamais visto no Brasil. A notícia foi levada pelo Ministro Costa Cavalcânti, das Minas e Energia, ao Presidente Costa e Silva, no Palácio das Laranjeiras.

Acervo: Biblioteca Pública SC - Hemeroteca Digital Catarinense

Coluna da Sociedade Pró Desenvolvimento do Estreito

(Sob a responsabilidade da Sociedade Pró Desenvolvimento do Estreito — SOD)

NOTAS INFORMAÇÕES

A SODE deseja, inicialmente, externar seu profundo pesar pelo passamento do Dr. Annes Gualberto, Secretário do Plameg.

A SODE tinha em Sua Excelência um grande amigo do Estreito e um atencioso portador das nossas reivindicações, na esfera da administração estadual.

Perde o Estado, o Município e o nosso sub-distrito um dos seus mais insignes homens públicos.

A SODE solidariza-se à família do ilustre desaparecido e deixa consignado aqui, as suas reverentes e derradeiras homenagens.

—0—0—

Porque a Prefeitura não manda reunificar os pontos de parada das linhas de ônibus, que trafegam no sub-distrito?

Senhor Prefeito!

Com as dificuldades do trânsito na Ponte, o Poder Público deve facilitar ao máximo, o acesso ao transporte coletivo.

Se além da espera na Ponte, os estreitenses devem sujeitar-se às longas esperas nos pontos intermediários, é o fim do mundo.

Vamos revogar o Decreto Municipal n. 354?

Só assim, a Diretoria de Veículos poderia tratar da reunificação dos Pontos de Parada, com o Município.

—0—0—

A Prefeitura fêz divulgar pela Imprensa, que as ruas Afonso Pena e Manoel de Oliveira Ramos foram pavimentadas.

É falso!

As ruas em aprêço, têm, mais de 700 metros de extensão cada uma.

A Prefeitura pavimentou uns 100 metros de cada uma delas.

Quem duvidar venha ver.

—0—0—

E continua o engôdo da Praça!

Pedrinhas, canteirinhos e o Muro da Vergonha, já com os alicerces prontos.

O resto é desolação...

—0—0—

A rua Assis Chateaubriand, aquela que dá acesso a Ponte e desta ao Estreito, e a Praça de Estacionamento dos ônibus, que fazem o transporte coletivo para o Estreito, estão afundando.

No Estreito a rua Gal. Eurico Gaspar Dutra, também.

Não será isto o símbolo de uma administração?

Lembrem-se — leitores — daquela obrinha, cuja inauguração foi, altamente comemorada?

Record de tempo de pavimentação — apregoava-se.

Foguetes etc. ...

—0—0—

Enquanto isto, o Estreito representa o Município, condignamente, na 1ª FAICO.

Desassistido pela Prefeitura Municipal, o Estreito emprestou ao Município a necessária pujança, a uma representação daquele porte.

Se emancipados, prestaríamos, sem dúvida, maiores e melhores serviços à Grande Florianópolis.

Livros, Autores e Idéias

João Alfredo Medeiros Vieira

O INFINITO FLEXIONADO PORTUGUÊS

Um dos indicios mais seguros da expansão da universidade brasileira é a observação do número de livros destinados ao ensino superior, publicados em nosso país nos últimos cinco anos, particularmente. Não só no campo científico, como também no da sociologia, psicologia, etc., as edições se multiplicam, deixando o aluno bem mais à vontade para assessorar seus estudos com livros de texto, já que são editados em nosso idioma. Não poderemos tão cedo — é lógico prescindir das edições alienígenas, mas é inegável que um acentuado progresso se tem verificado, tanto nas traducões como nos livros escritos por autores brasileiros. Um dos campos mais especializados é, inegàvelmente, o da linguística. Não são muito numerosos os cursos desta matéria, mas o mercado existente — e a necessidade pròpriamente dita de publicação de tais trabalhos — animou a Nacional a criar em sua "Biblioteca Universitária" uma série — a 5ª — destinada à divulgação de trabalhos de linguística.

E é nessa série que vem de ser publicado O infinito flexionado português, do Prof. Theodoro Henrique Maurer Jr., da Universidade de São Paulo. O infinito pessoal, "essa notável e feliz aquisição dos portuguêses", no dizer de Carolina Machaëlis, tem sido há anos um instante crucial da filosogia, dividindo os estudiosos em dois campos: os que vêem nessa forma idiomática uma transformação paulatina do antigo uso do imperfeito do subjuntivo e os que a consideram como uma criação original oriunda da pessoalização do infinito românico comum.

A primeira corrente teve inúmeros seguidores, pois a teoria do imperfeito do subjuntivo encontra aspectos de explicação aparentemente fácil.

Opondo sérios argumentos à possibilidade desta interpretação, o Prof. Maurer, com mãos de mestre, apoiado pelas mais recentes pesquisas no campo da filosogia comparada, desenvolve a sua hipótese. O assunto é palpitante e certamente apaixonará alunos e mestres que buscarão aprofundar ainda mais o debate. O livro do Prof. Maurer, entretanto, constituirá um marco, sob muitos aspectos, definitivo.

DA RAZÃO À EMOÇÃO

Entre os últimos lançamentos da Cia. Editora Nacional conta-se o pequeno volume de ensaios intitulado Da razão à emoção. Seu autor é Fábio Freixieiro, que há anos vem se dedicando à crítica literária, à análise literária. Dêle já foram publicadas três edições de uma Iniciação à análise literária, de cunho didático, bem moderna.

Da razão à emoção reune dois ensaios relativos a João Guimarães Rosa, um sôbre Iracema, um sôbre João Cabral de Melo Neto e o último, sôbre Graciliano Ramos. Não é demais frisar quanto se ampliou o interêsse em tôrno dos livros de ensaios, nos últimos anos. As editoras têm publicado não poucos títulos, tanto de autores nacionais como de estrangeiros. Da razão à emoção (vol. 5 da coleção "Ensaio") é uma contribuição jovem e vigorosa à moderna ensaística nacional. Embora se trate de uma edição pequena, o apreciador de nossa literatura encontrará neste livrinho material de estudo e meditação. Elegante apresentação, ressalte-se, do ponto de vista gráfico.

A Cidade de Wiath Earp está bem viva

TUCSON, SETEMBRO — Uma cidade com o nome de Tombstone (Pedra Tumular), possuindo um jornal chamado "Epitafio", alem de um cemiterio mundialmente famoso, é ironicamente conhecida como "dura demais para morrer". Foi fundada em 1877, ao ser descoberto rico filão de prata, em territorio indio bastanperigoso.

Aqueles que para lá se dirigiram atropeladamente, foram avisados de que provavelmente estariar cavando suas proprias sepulturas. Porem, em cinco anos, o campo de garimpeiros havia-se transformado não só na mais importante cidade do Arizona, mas tambem na mais infame.

As lapides no cemiterio de Boothill são testemunho da violencia daqueles tempos. Inscrições funebres sui-generis são até hoje conservadas, tais como: "Fulano de tal, enforcado por engano"; "morto de pé"; "dois balaços de 44", ou ainda, "linchado pela turba do Bisbee". Mais de 60 salões atraiam os habitantes e os fora da lei. Estes ultimos chegavam à cidade só para ver o que acontecia e, no começo de 1880, acontecia muita coisa!

As apresentações no Teatro Birduage eram conhecidas como as mais despudoradas da epoca. suntuoso "Palace Crystal" era o centro social e de informações da cidade, alem de ser o local onde Wyatt Earp instalou seu famoso "jogo de faro". Não muito distante, o "Corral OK", cenario de desesperado tiroteio que já cobriu alguns milhares de celulóide cinematografico, para não citar livros, chegou a provocar ameaça de lei marcial pelo proprio presidente dos Estados Unidos.

Hoje, os visitantes podem assistir a representações da luta feroz no local exato onde se digladiaram, com mortifera pontaria, os irmãos Earp, os Clantons McLaurys e o dr. Holliday.

Alguns vistantes fazem sua primeiro parada no "Schieffelin Hall", outrora centro cultural da "gente bem", agora restaurado e apresentado diariamente o "Historama", que consiste de filmes e panoramas tridimensionais da historia turbulante de Tombstone.

Com a inundação das minas, declinou gradativamente a prosperidade da cidade, e começou o abondono por grande parte de sua população, mas, ao contrario de outras localidades mineiras que vieram a tornar-se cidades fantasmas, ao se extinguirem os veios de minerio, Tombstone permanece viva, com seu cenario intacto, como quando os pistoleiros profissionais percorriam suas ruas com as mãos sempre perto dos coldres. Anualmente, são revividos os dias pioneiros com uma celebração cujo nome é feliz trocadilho: o "Helldorado".

Tombstone fica a 100 quilometros de Tucson, Arizona, e ao longo do percurso, outras cidades-fantasmas podem ser visitadas. Poucos quilometros a este na estrada 666, permanece intacta a trilha seguida por Coronado, no seculo XVI, ao procurar as sete cidades de Cibola. Ao sul, ficam as Dragoon Mountains, baluarte do temido chefe apache Cochise.

Para esta visita ao passado, diversas companhias de transporte rodoviario oferecem viagens, alem de alojamentos extremamente confortaveis. Para uma familia media, o custo é de aproximadamente 40 cruzeiros novos por dia, tudo incluido.

MANUAL VERMELHO
(DOS TELEFONES)
"Seu criado, obrigado"
Lista de Telefone Própria Para Florianópolis
— DISTRIBUIÇÃO GRATUITA —
a todos usuarios de telefones)
PUBLICA:
Todos Telefones por ordem de:
NOMES E SOBRENOMES (em ordem alfabética)
NÚMEROS (telefones em ordem crescente)
RUAS (endereços) classificado (comércio indústria e profissionais liberais)

NORBERTO CZERNAY
CIRURGIÃO DENTISTA
IMPLANTE E TRANSPLANTE DE DENTES
Dentistéria Operatória pelo sistema de alta rotação (tratamento Indolor).
PROTESE FIXA E MOVEL
EXCLUSIVAMENTE COM HORA MARCADA
Das 15 às 19 horas
Rua Jerônimo Coelho, 325.
Edifício Julieta, conjunto de salas 203

REX MARCAS E PATENTES
PEIXOTO GUIMARÃES & CIA
Advogados e Agentes Oficiais da Propriedade Industria
Registro de marcas de comércio e indústria, nomes comerciais, titulos de estabelecimentos, insígnias, frazes de propagandas, patentes de invenções, marcas de exportação etc.
— Filial em FLORIANOPOLIS —
Rua Tte. SILVEIRA nº 29 — Sala 8 — Fone 3912
End. Teleg. "PATENREX" — Caixa Postal 97
Matriz: — RIO DE JANEIRO — FILIAIS: — SÃO PAULO — CURITIBA — FPOLIS. — P. ALEGRE

DR. ANTONIO SANTAELLA
Professor de Psiquiatria da Faculdade de Medicina Problematica — Psíquica — Neuroses
DOENÇAS MENTAIS
Consultorio: Edifício Associação Catarinense de Medicina — Sala 13 — Fone 2208 — Rua Jerônimo Coelho, 353 — Florianópolis

AUXILIAR DE ESCRITORIO
S. A. MOINHOS RIO GRANDENSES necessita admitir moça com prática, datilógrafa, curso ginasial, idade entre 20 a 28 anos.
Informes à Rua Francisco Tolentino, 3 — Fone 3329 — Horário Comercial.
22 9

CONVITE PARA MISSA
A família de NERINA MOMM CORTE convida aos parentes e pessôas de suas relações para assistirem a missa de 1.o aniversário de falecimento, que mandarão celebrar na Capela de S. Sebastião dia 24 do corrente às 18,30 horas.
Antecipadademnte agradecem

INSTITUTO DE BELEZA VALVERDE
Rua Fernando Machado n.o 36 — precisa de cabeleireiras.

CASA PARA ALUGAR
Procura-se casa grande para alugar que tenha vista para o mar, retirada do centro. Telefonar para 2388. . .

instalamos peças VW originais com garantia
revendedor autorizado Volkswagen
C. RAMOS S.A. — Comércio e Agência
Rua: Pedro Demoro, 1466 — Estreito

VERBA promotora de negócios Ltda.
oferece as melhores oportunidades em imóveis
APARTAMENTO: CANASVIEIRAS
Construção moderna — todos apartamentos de frente — com living, 1 quarto e espaços, cozinha e area com tanque — box para carro. Entrega em prazo fixo de acordo com o contrato.
VENDE-SE
APARTAMENTO: EDIFICIO NORMANDIE. SALA DE JANTAR, E VISITA CONJUGADAS, 1 QUARTO COZINHA E WC. GARAGEM E DEPENDENCIA DE EMPREGADA.
MAIORES INFORMAÇÕES
VENDE-SE:
Ótima residencia localizada à rua Crispim Mira n.o 94 "A".
Com 3 quartos, copa, sala de visita, banheiro e cozinha. Bom prêço para venda.
RUA JOÃO PINTO, 21 SL. 1 FONE 2828

Empresa "Sto. Anjo da Guarda" Ltda.
HORARIO DE FLORIANOPOLIS PARA:
PORTO ALEGRE — SANTO ANTONIO — OSORIO — SOMBRIO E ARARANGUA:
4:00 — 12:00 — 19,30 — e 21:00 horas
CRICIUMA:
4:00 — 7:00 — 12:00 — 14:00 — 19:30 e 21: hora
TUBARÃO:
4:00 — 7:00 — 10:00 — 12:00 — 13:00 — 14:00 — 17:30 — 21:00 horas:
LAGUNA:
4:00 — 6:30 — 10:00 — 12:00 — 13:00 — 17:00 — 19:30 e 21:00 horas.
IMBITUBA:
6:00 — 7:00 — 10:00 — 13:00 — 17:00 horas:
LAURO MULLER — ORLEÃES — BRAÇO DO NORTE — GRAVATAL — ARMAZEM E SÃO MARTINHO:
6:00 horas, TERÇAS — QUINTAS e SABADOS.
Obs.: Os horários sublinhados não funcionam aos domingos.
Estação Rodoviária — Fone 2172 — 3682 — Florianópolis — Santa Catarina

LIRA TENIS CLUBE
PROGRAMAÇÃO DO MÊS DE SETEMBRO
DIA 28 — BOITE NA COLINA — ORQUESTRA DE ALDO GONZAGA

É Pra Frente
MF
A quinzena da Pintura Muller Filhos Tintas Ipiranga — 20% à vista ou 3 vêzes s/ acréscimo.
Muller & Filhos — Rua Dr. Fúlvio Aducci, 763 — Fones: 6358 — 6201 — 2425.
YPIRANGA TINTA A OLEO CONDOR USO GERAL ALTA QUALIDADE

Acervo: Biblioteca Pública SC - Hemeroteca Digital Catarinense

Coroação do principe Charles: violencias já começaram

LONDRES, setembro — A coroação do principe Charles como principe de Gales, fixada para o próximo ano, tem suscitado temores pela sua segurança, por causa dos atentados com bombas e ameaças surgidas recentemente. Atualmente, há um pequeno grupo clandestino treinando, nas colinas de Gales, com armas de fogo, explosivos e uniformes verdes. O chamado Exercito de Gales Livres (EGL), jurou lutar pela independência do país, separando-o da Inglaterra ainda que seja preciso usar a violência. Nos dois últimos anos, já executou diversos ataques com bombas causando danos na ordem dos 360 mil dolares e todos os ataques foram contra instalações do govêrno inglês e aos aquedutos que fornecem agua às cidades inglesas.

A situação não parecia ameaçadora, até que um membro da Real Força Aerea ficou ferido durante a operação de recolher um bomba colocada numa caixa de sapatos sobre a torre de controle de um campo de treinamento aereo. As autoridades encarregadas da segurança já tomaram conhecimento, há algum tempo, das ameaças de interromper a coroação do príncipe e não acham que tais ameaças sejam feitas por algum debil mental.

NADA CONTRA ELE

Charles, de 19 anos, deverá ser coroado por sua mãe, a rainha Elisabeth II, no dia 1.o de junho de 1969, no castelo de Carnarvon, ao norte de Gales, e o trabalho de oferecer segurança ao principe estará a cargo da polícia local. Mas, numa reunião de alto nivel do Ministerio do Interior juntamente com a polícia resolveu-se encarregar-se a segurança do principe a um dos mais experimentados policiais da Scotland Yard, o superintendente de detetives Jock Wilson, que já está organizando atualmente a maior rede de segurança que Gales jamais teve em sua história, em tempo de paz.

Os nacionalistas afirmam que não têm nada pessoal contra Charles, porém a outorga do titulo tem para eles o valor de evidenciar que Londres continua governando de longe, ao mesmo tempo que leva o dinheiro e os recursos naturais da nação. O EGL não deixa duvidas quanto à possibilidade de usar bombas, pois em julho ultimo, quando o futuro pricipe visitou o pais, ele foi saudado com varias bombas de fumaça.

O herdeiro somente estará em Gales para o ato da coroação. Durante o próximo período de veraneio, deverá abandonar temporariamente os estudos na Universidade de Cambridge, para estudas história de Gales na Universidade de Aberystwyth.

Os grupos que advogam o emprego da violência chegam, possivelmente, a 1.000 entre os 2.500.000 habitantes deste país montonhoso, composto por minifundios, minas de carvão, fabricas e siderurgicas. A violência encontra, contudo, oposição entre a maioria dos habitantes, incluindo os membros do partido nacionalista CYMRU, que objetiva a autonomia mediante entendimentos políticos pois muitos acreditam que Gales ão poderá subsistir sem a Inglaterra. Trata-se, porém, de um povo independente por natureza, e essa escalada para a libertação nacional vai crescer até que uma representação especial do pais seja consejuidanas Nações Unidas.

De Gaulle vai à Jordania, Iraque e Libano reafirmar a sua influencia no mundo arabe

O presidente da França, general Charles de Gaulle, fará uma visita oficial ao Libano no proximo ano, anunciou a embaixada francesa em Beirute.

Um porta-voz dessa representação manifestou que a data da visita será determinada nos proximos meses. Outras fontes locais disseram que o mandatario francês também irá ao Iraque e à Jordania.

A popularidade de De Gaulle no mundo arabe recobrou força devido à guerra arabes-israelense do ano passado quando o chefe do governo francês impediu o fornecimento de aviões a jato tipo "Mirage" a Israel e se pronunciou a favor dos arabes.

A França tem importantes interesses petroliferos no Iraque e a imprensa tanto de Amã como de Bagdad fêz conjecturas de que a viagem ao Libano oferecia a de Gaulle a oportunidade de visitar esses dois países arabes. Entretanto, até agora não há confirmação oficial de que o presidente francês pretenda efetuar uma grande volta pelas capitais arabes.

GUERRILHEIROS

Enquanto isso, fontes de Jerusalém disseram que o governo israelense conseguiu quebrar a organização clandestina de guerrilheiros no territorio ocupado da Jordania no inicio deste mês, través da descoberta das redes que operavam em Jerusalem e Khan Yunis.

Os informantes afirmaram que apesar do aumento das atividades guerrilheiras no vale do rio Jordão, não existe mais um movimento organizado na area. A descoberta das redes em Jerusalém e Khan Yunis, e a prisão de seus dirigentes, eliminou a resistencia, acrescentaram.

CANAL DE SUEZ

As mesmas fontes afirmaram também que, a menos que recebam ajuda militar direta da União Sovietica, as tropas da Republica Arabe Unida não têm condições no momento de atravessar o canal de Suez e expulsar os israelenses das posições tomadas na Peninsula de Sinai durante a guerra do ano passado.

Acrescentaram que os sovieticos não chegaram a dar a ajuda militar necessaria para o ataque ter exito. Não eliminam, no entanto, a possibilidade dos egipcios tentarem, reabrir o Canal de Suez, fechado desde a Guerra de junho de 1967, com auxilio de chapas operadas por russos.

As declarações das fontes israelenses e um artigo publicado pelo Al Ahram, principal jornal do Cairo, parecem indicar a existencia de um impasse militar ao longo do canal. O jornal diz que os egipcios têm agora uma tal concentração de fogo na area que os israelenses precisariam de 30 a 40 divisões para cruzar o canal, muito acima de sua capacidade atual.

INVESTIGAÇÃO

No Conselho de Segurança das Nações Unidas, o Senegal e o Paquistão apresentaram um pedido de que a organização mundial envie um grupo aos territorios árabes ocupados por Israel, para investigar as condições de vida da população civil, ante as acusações árabes de deportações, prisões e assassinatos.

TEMPLO EGIPCIO

Perto de 200 convidados entre eles ministros de Governo de uma dezena de países, viajaram para Assuan para assistir ao ato com o qual se iniciará o trabalho de reconstrução dos templos de Abu Simbel.

Os hospedes pretendem ir a Abu Simbel em "aliscafo". Os convidados representam varios países que contribuiram para o projeto, cujo custo totalizou 38 milhões de dolares, e tambem a Organização de Educação, Ciencia e Cultural das Nações Unidas, UNESCO.

A tática dos democratas

Os democratas estão tentando colar um rótulo com a inscrição "racista" na cabeça de Richard Nixon, candidato republicano.

Por duas vêzes nos últimos dias o coordenador da campanha de Hubert Humphrey procurou criar a impressão de que Nixon está inclinado a aceitar apoio firme dos eleitores brancos que defendem a idéia de um "apartheid", ou separação das raças.

O coordenador, Larry O'Brien, declarou durante uma entrevista coletiva que concedeu em Washington, que Nixon e, particularmente, seu companheiro de chapa, Spiro Agne* estavam adotando uma conduta no assunto "raça", destinada a ajudar e confortar aqueles que pretendiam impor a "separação das raças, ou apartheid".

ANTERIOR

Anteriormente, na segunda-feira, O'Brien disse pràticamente a mesma coisa, durante uma entrevista pela televisão. Segundo O'Brien a tática de Nixon na campanha presidencial consiste em atrair uma parte considerável dos segregacionistas brancos que apoiam o candidato do Partido Independente, George Wallace, "um racista do Alabama".

Os democratas afirmam que, nas palavras de Humphrey, conquanto Nixon não seja pessoalmente um racista, tornou-se instrumento de racistas e segregacionistas.

A prova mais evidente para essa acusação reside na presença do fanático segregacionista da Carolina do Sul, senador Strom Thurmand, na campanha do ex-vice-presidente. Os pontos de vista de Thurmond, relativamente aos negros, são mais extremados do que os de Wellace, e ainda assim êle está participando ativamente da campanha de Nixon, nos Estados sulinos.

Na Convenção republicana, em Miami Beach, Thurmond maquinou e trabalhou entre o pessoal do sul, a fim de evitar uma debandada para as hostes do govêrnador Ronald Reagan, da California, que é bem mais diretista do que Nixon. Quando Nixon compareceu ao palanque em Miami Beach para aceitar a indicação, Thurmond estava ao seu lado.

VETO

Segundo os democratas, Thurmond exerceu o direito de veto na ocasião da escolha do candidato à Vice-Presidência. Afirmam que êle impediu a escolha de que John Lindsay, prefeito de Nova York e Mark Hatfield, de Oregon, além de ter sido o principal respon ável pela escolha do então desconhecido governador Spiro Agnew, de Maryland, que é um defensor ferrenho da "lei e ordem".

Nixon, compreensivelmente, está retribuindo á altura pelo fato dos democrattas pretenderem fazê-lo possar por um titere de Thurmond e dos racistas sulinos.

Nixon afirmou esta semana que existem provas de um "conluio" com a participação de democratas do Sul e correligionários de Wallace, destinado a obter a eleição do próximo presidente mediante escolha da Câmara dos Deputados, segundo prevê a Constituição para a eventualidade de não ser atingido o total de votos necessários na eleição diretar.

Satira sob encomenda

Causou estupefação entre os observadores estrangeiros em Cuba o lançamento de uma revista musical que ridiculariza muitas das instituições revolucionarias da ilha e faz gracejos às custas do primeiro-ministro Fidel Castro.

A surpresa dos observadores é maior pelo fato de a peça não ter sofrido cortes, embora seja encenada durante a "ofensiva revolucionaria" que já redundou no fechamento de bares e clubes noturnos e na prisão dos que ousam criticar o regime.

TERRA SEM HOMENS

A revista, chamada "Territorio Libre de Hombres" é baseada em situações comuns na capital e vizinhanças, onde frequentemente a maioria dos homens deixa as mulheres para trabalhar como "voluntarios" nos projetos agricolas do governo. Na introdução do programa, um locutor lembra que separar homens de mulheres, em tempos de guerra ou paz, sempre forneceu temas para o teatro, desde a comedia "Lysistrata", de Aristofanes, quatro Seculos antes de Cristo.

O enredo gira em torno das atividades de uma Comissão de Defesa da Revolução — organização com celulas espalhadas por todo o país, para dar apoio de base ao regime. Os "camaradas" da CDR são o objeto das satiras.

As cenas mostram os dramas criados pelas longas filas, pela escassez de alimento e a sempre presente possibilidade de ser convocado para trabalhos agricolas no "cinturão verde" da capital.

CANAVIAIS

Uma dona de casa, que esperava ansiosamente um telegrama anunciando sua permissão de partida para os Estados Unidos, grita de alegria quando, de pé em uma fila de mulheres briguentas, recebe um envelope de um mensageiro. "Agora posso livrar-me de tudo isto", diz ela. Mas, ao abrir o telegrama, verifica que terá de se apresentar para o trabalho nos canaviais. Cai desmaiada. Um "contra-revolucionario" diz ao engraxate que lhe lustra os sapatos que iria até a pé para os Estados Unidos, se pudesse. "Ao menos se o mar secasse..." desabafa, mas, observando repentinamente que suas palavras tinham sido ouvidas por um policial, acrescenta às pressas: "Imagine só, quanto café extra poderiamos plantar, se isso acontecesse".

Um senhor mais idoso, don Pancho, emprega gestos tipicos do primeiro-ministro Fidel Castro, ao insistir com seus vizinhos sobre a necessidade de ter "mais consciencia", expressão repetidamente usada pelo chefe do governo em seus longos discursos.

A revista foi escrita por Enrique Nunez Rodriguez, muito conhecido por seu apoio ao governo comunista de Cuba, e está sendo levada no Teatro Marti, de Havana, o maior do país.

MacNamara escreve um livro sobre Segurança

Seis mese depois de deixar seu cargo como secretario de Defesa dos EUA, os vestigios da passagem de Robert MacNamara permanecem indeleveis no Pentagono. As tecnicas administrativas que ele iniciou, suas idéias centrais sobre a segurança nacional e a maior parte de seus principais assessores continuam funcionando.

Quando MacNamara deixou o Departamento de Defesa, em fevereiro ultimo, para assumir a presidencia do Banco Mundial, muitos jornalistas se viram em apuros para conseguir resumir-se sete anos de serviços com a devida exatidão, e o mesmo sucedeu com seus axiliares. Era facil a gente perder-se na complexidade dos seus graficos e agendas, em meio à torrente de acontecimentos cotidianos. Alem do mais, ali estavam, alinhadas em vasta fileira de volumes, as declarações multiplas que davam o conteudo de sua linha politico-administrativa.

FILOSOFIA POLITICA

Com o passar do tempo, a contribuição de MacNamara ao Departamento de Defesa faz-se mais visivel, especialmente com a publicação de seu livro "A Essencia da Segurança". Salvo pelo prologo e o epilogo, não há na obra nada de novo. E' justamente uma antologia de tudo quanto ele disse e escreveu enquanto desempenhava as funções de secretario da Defesa, incluindo explanações perante as comissões legislativas. O resultado foi um volume de 176 paginas, em que se condensam os principios e a filosofia em que se baseou a politica de defesa dos EUA, durante os governos de Kennedy e Johnson.

Em que pese a falta de novidade, a obra contem abundante material para que o leitor estudioso examine o valor atual das declarações de MacNamara, feitas numa epoca em que ninguem lhes deu muita importancia. Como exemplo disso, pode-se citar seu discurso pronunciado há 18 de setembro de 1967, em São Francisco, ante uma assembléia de jornalistas convocada pela United Press International.

CORRIDA ARMAMENTISTA

Naquela ocasião MacNamara explicou ao publico em geral a enorme complexidade da corrida armamentista nuclear com a União Soviética, e a necessidade de pôr fim a essa disputa mediante um "acordo razoavel, realista e sem riscos". Entretanto, na ocasião, causou mais surpresa, no seu discurso, o anuncio de um projeto para construir um projetil balistico destinado à defesa contra ataques da China Comunista. A parte mais substanciosa do discurso enche um capitulo do livro e trata do perigo chinês.

A obra deixa entrever que os EUA e a União Sovietica têm muitas razões para limitar sua corrida nuclear nesta epoca, da mesma forma que as tiveram antes da Russia deixar sua pele de cordeiro "pacifista" e invadir Checoslovaquia. Assim tambem, os pactos de desarmamento não podem basear-se na confiança cega de que a outra parte os cumprirá ao pé da letra. Em janeiro do corrente ano, MacNamara disse, perante o Congresso:

"A tarefa mais criativa do governo em beneficio do Ocidente será fazer que a URSS avance mais dara o terreno construtivo e, ao mesmo tempo, romper o muro que isola Pequim do mundo exterior.

A beleza de Raquel e o bom-humor de Jacó

— Eva não foi bonita nem feia, pois, sendo única, não permitia têrmos de comparação. Mas já entre Léia e Raquel, filhas de Labão, o pastor Jacó decidiu-se francamente pela irmã mais jovem, a ponto de trabalhar 7 anos gratuitamente a fim de merecer Raquel. Mas Labão deu-lhe Léia, a primogênita, e Jacó teve bom-humor de sobra para trabalhar mais 7 anos até finalmente desposar Raquel.

— Mulheres da antiguidade, como Raquel, não iam a salões de beleza nem faziam complicados tratamentos de pureza da pele.

Mas tratavam de "purgar" as impurezas retidas no organismo, e com isso garantiam jovialidade talhe esguio, pele saudável.

— Nos dias de hoje, a tradição de eficiência laxativa se mantém com LACTO-PURGA, que equivale a um mini-tratamento de beleza e bom-humor.

ESPECIALIDADES CIMO
DORMITÓRIOS DE CASAL E SOLTEIRO
SALAS DE JANTAR
TAPÊTES E FORRAÇÕES
COPAS DE FÓRMICA
MOVEIS DE ESCRITÓRIO
CONJUNTOS ESTOFADOS
COLCHÕES DE MOLA E ESPUMA
Moveis inteiramente desmontaveis (Cabem em qualquer espaço, inclusive no elevador)
Primoroso acabamento
Assistência permanente (inclusive com reposição de peças)
Melhor preço e as melhores condições
Finissima apresentação
Sugestões de bom gôsto para o confôrto do lar.
MÓVEIS CIMO
Jerônimo Coelho, 5 - FLORIANOPOLI

Acervo: Biblioteca Pública SC - Hemeroteca Digital Catarinense

O ESTADO
O MAIS ANTIGO DIÁRIO DE SANTA CATARINA
DIRETOR: José Matusalem Comelli — GERENTE: Domingos Fernandes de Aquino

A SUCESSÃO

GUSTAVO NEVES

Entre as declarações que o Governador Ivo Silveira fêz, há alguns dias atrás, na Casa dos Jornalistas, as de caráter político revelam, particularmente, a absoluta tranqüilidade com que o Chefe do Executivo Estadual está empenhado em realizar o seu grande programa administrativo. Acêrca do problema da sucessão governamental, por exemplo, foi concisa e cortante a afirmação que lhe definiu o pensamento: "A indicação do meu sucessor há de ser feita no momento oportuno". E que o Governador considera prematura a agitação em tôrno de um caso, que evidentemente teria repercussão nociva no processo do desenvolvimento catarinense, em que absorventemente concentra as suas atenções. Embora reconheça que todos os catarinenses estão incluidos entre os que podem reivindicar o apoio das urnas, a escolha do candidato não depende de arbítrio individual, senão de consenso partidário, — e isso não ocorreu ainda, precisamente porque não se fêz oportuno.

Não desconhecerá, porventura, o Governador Ivo Silveira certos movimentos que não estão desinteressados do problema sucessório estadual, mas o que é certo é que, de sua parte, não lhe parece que haja chegado o instante de abrir uma questão que implicaria, tão antecipadamente, uma fase de interrupção na linha de seqüência do seu programa de govêrno, por desviar-lhe as atenções para o problema político. Está certo o Governante de todos os catarinenses de que há ainda muito que obter dum ambiente de calma e confiança popular, em benefício da prosperidade do Estado e do bem estar coletivo.

O mesmo sentido elevado de convergência do pensamento e da atenção do Governador para a solução dos problemas de ordem administrativa se percebe na maneira como se desprecupa da oposição, que, a seu ver, "se conduz com serenidade, obedecendo ao jôgo democrático".

Sem dúvida, haverá quem, divergindo do Governador em pormenores da execução de seu programa governamental, lhe critique atos e atitudes. Isso, ao invés de um mal, é uma prova de que não falta à ação do governante a fiscalização ativa dos que lhe acompanham as atividades. Todavia, a serenidade dos têrmos em que tais críticas são formuladas, na imprensa ou na tribuna parlamentar, longe de o perturbar, mais o incentiva e o predispõe ao trabalho de promover o desenvolvimento catarinense, valendo-se das sugestões aproveitáveis, quando bem intencionadas, como geralmente o são.

De sorte que, em questões de caráter político, o pensamento do Governador não se afasta da sinceridade com que, ao início de sua gestão, promoveu o congraçamento entre as maiores correntes políticas até então divergentes entre si. Tudo tem feito para manter a pacificação que decorreu desse entendimento e, havendo-o consolidado, lembra em confiar em que a permuta de sinceridade entre todos lhe permita conduzir o Estado, através mesmo dos instantes mais delicados, sem que se lhe oponham à marcha as inquietações que costumam condicionar as campanhas eleitorais.

Valha, pois, a intenção do Governador, inspirando aos responsáveis pelos destinos políticos de Santa Catarina o honesto procedimento que possibilite as decisões partidárias em têrmos de elevado civismo.

Estreito

A recente entrevista coletiva do Governador Ivo Silveira, por tudo o que apresentou de positivo e palpitante, não poderia esgotar assim tão de pronto às observações que, em tôrno dela, se poderia fazer. O contato constante dos governantes com a opinião pública, através dos órgãos de Imprensa, é uma das mais salutares práticas da democracia, ensejando o debate proveitoso e o confronto de idéias que se somam em favor do bem comum das coletividades.

Um particular da entrevista do Sr. Ivo Silveira que merece o devido destaque é o que diz respeito às gestões realizadas por ocasião da última visita do Chefe do Executivo ao Rio de Janeiro, com vistas à construção de uma rêde de esgôtos para o Estreito. Declarou o Governador que entrevistou-se com o Diretor-Geral do Departamento Nacional de Obras e Saneamento, com quem tratou da elaboração de um projeto para a construção daquela obra, ficando acertado que dentro de mais algumas semanas, será firmado um convênio da ordem de NCr$ 270 mil destinado ao início do empreendimento, dos quais 120 serão aplicados pelo Govêrno Federal, 120 pelo Govêrno do Estado e 30 pela Universidade Federal de Santa Catarina, visto que o projeto, em seu global, há de incluir a construção da rêde de esgôtos no Conjunto Universitário da Trindade.

Já tivemos oportunidade de proclamar, em nossos Editoriais, a necessidade imperiosa da construção da rêde de esgôtos no Estreito, fazendo-nos porta-vozes daquela laboriosa população, que tem nêsse setor uma das suas mais caras reivindicações junto aos poderes públicos. O crescimento populacional do Estreito, juntamente com a expansão econômica e com o desenvolvimento cultural do importante sub-distrito, tem sido verdadeiramente impressionante nêstes últimos anos. No entanto, uma série de dificuldades se apresenta à população continental, gerando justas reclamações que nem sempre chegam ao conhecimento dos poderes públicos do Estado ou do Município, ou, se chegam, não têm o atendimento que dêles era de se esperar.

Nos últimos tempos, contudo, sentindo mais de perto as necessidades por que passa o Estreito, começa-se a voltar para lá grande parte das preocupações administrativas, em face da importância que aquêle sub-distrito representa hoje na vida política, econômica e social da Capital do Estado. O Governador Ivo Silveira, há tempos, manifestou a sua preocupação para com o problema do esgôto, declarando que, durante o seu Govêrno, haveria de dedicar seus melhores esforços para ver atendida esta reivindicação. Sem rastos publicitários, empenhou-se nos órgãos da administração federal é, à sua volta, pode trazer para os catarinenses em geral, e para os estreitenses, em particular, a boa nova que é o convênio que será firmado dentro de breves dias para a concretização do empreendimento.

Esperamos, com tôda confiança, que os recursos federais venham juntar-se aos esforços do Governador Ivo Silveira na solução do problema do esgôto do Estreito. Uma obra desta envergadura, tão necessária quanto meritória, deve ser realizada com a participação conjunta dos recursos do Município, do Estado e da União, pois, tendo-se em vista seu elevado custo e seu amplo alcance, tal esfôrço deve ser dividido como de direito. Associamo-nos, diante das declarações do Governador Ivo Silveira, à satisfação da população do Estreito com a auspiciosa notícia. E, como sempre, aqui continuamos prontos para defender seus interêsses e para veicular as justas reivindicações junto aos poderes públicos, cujo atendimento tanto faz por merecer.

Responsabilidades

A despeito do empenho do Marechal Costa e Silva em manter a ordem e a tranquilidade públicas, fatos isolados vão surgindo na vida nacional que, em seu conjunto, dão margem a inquietações e à intranquilidade. Entre êstes, para citar sòmente os atuais, ressaltam a novela em que se tornou o caso de Vladimir Palmeira, os episódios da Universidade de Brasília, o terrorismo em São Paulo e em outros centros do País, bem como a sucessão de denúncias e de desmentidos, por figuras de destaque da Arena e do próprio Govêrno sôbre a existência de planos subversivos da direita e da esquerda, conspirações e outras coisas do gênero.

Apesar de possuirmos um regime forte, da vigilância indormida das nossas Fôrças Armadas e do patriotismo dos homens responsáveis dêste País, existem setores cuja preocupação maior é semear a intranquilidade e a apreensão no seio da família brasileira. Êsses setores dificultam a normalização da vida nacional, para que o Brasil possa efetivamente voltar-se por inteiro às suas preocupações pelo desenvolvimento e pela paz política e social. Sòmente com tranquilidade e devotamento ao trabalho poderemos atingir as metas estabelecidas pelos sentimentos democráticos da Nação. Os que procuram intranquilizar o País, seja qual fôr a sua maneira de atuação, são responsáveis pelo tempo e pelo trabalho que temos perdido em assegurar o clima de tranquilidade necessário ao nosso progresso, o qual, não existissem as causas que o absorve, poderiam ser melhor aproveitados no trabalho de edificação nacional que devemos estimular.

A esmagadora maioria da opinião pública brasileira está consciente das suas responsabilidades para com o futuro desta Nação. Não tem permanecido indiferente aos fatores de agitação, provocados por todos quantos desejam ver o País tragado pela voragem do caos e da baderna. Venham pela direita ou pela esquerda os sinais inquietadores, êles têm merecido de pronto a repulsa da maioria sensata e patriótica, que encontra nos caminhos democráticos as únicas vias compatíveis para conduzir o Brasil ao encontro das aspirações e dos sentimentos do povo brasileiro.

E' preciso, porém, que certos fatos arrolados no rol dos que produzem a inquietação sejam devidamente analisados com o equilíbrio e a imparcialidade necessários. O Marechal Costa e Silva não está alheio aos acontecimentos e, através dos órgãos competentes do Govêrno, fiscaliza atentamente tudo o que de anormal possa existir em todo o território nacional e que lhe chega ao conhecimento. Um dêsses fatos é a invasão da Universidade de Brasília, inteiramente condenável nos têrmos em que foi praticada. Ora, o Presidente da República incumbiu de apurar os acontecimentos o próprio Chefe do Serviço Nacional de Informações, General Garrastazu Médice. Ninguém pode duvidar da competência e da honradez dêsse militar, no cumprimento da missão que lhe foi confiada pelo Govêrno. No entanto, há quem exija que o General Garrastazu Médice entregue de afogadilho ao Presidente da República o resultado das investigações. Evidentemente, um trabalho dessa natureza e que exige tamanha responsabilidade não poderia ser realizado às pressas como pretendem alguns, sob risco de se recair em leviandade. Trata-se de uma tarefa que exige, acima de tudo, responsabilidade, para que, apurado os culpados, possam os mesmos ser devidamente punidos, de acôrdo com a lei, sem que se possa cometer injustiças.

Confiamos inteiramente que o Marechal Costa e Silva, com base nas investigações levantadas pelo General Garrastazu Médice, tome as providências cabíveis. O que não pode, entretanto, é agir precipitadamente, sem que os fatos sejam de todo conhecidos.

O QUE OS OUTROS DIZEM

"CORREIO DA MANHÃ": "Não há, neste país, quem não sinta que está em andamento um plano destinado a asfixiá-lo no terror da ditadura policial-militarista. Impõe-se a união de todo o país, a imediata concessão de sua solidariedade a todos os lideres civis que se dispuserem a lutar contra o **putsch**".

"A GAZETA DE SÃO PAULO": "Reconheceu o titular do Trabalho que o mínimo vigente está longe de satisfazer as necessidades do assalariado. Bem dizendo, é um mini-minimo, praticamente salario de fome, que nem para solteiro dá".

"O ESTADO DE S. PAULO": "O prosseguimento coerente da politica salarial introduzida pelo governo do mal. Castelo Branco serviria muito mais aos interesses das camadas sociais menos favorecidas pela fortuna do que a nova experiencia (afrouxo salarial), assaz leviana e irre ponsavel".

"FOLHA DE S. PAULO": "O respeito que a memoria do infeliz sentinela assassinado em São Paulo merece, exige que antes de tudo se esclareçam as circunstancias da sua morte, em lugar de encaixá-la apressadamente num quadro em que há implicações políticas muito sérias, ideologias em choque, ameaças à segurança das instituições, etc. Encampar desde logo a hipotese de terrorismo, pode ser uma semeadura gratuita de intranquilidade".

POLÍTICA & ATUALIDADE

Marcílio Medeiros, filho

INCENTIVOS FISCAIS REUNE HOJE A ARENA

O Governador Ivo Silveira reune hoje, às 19 hs. 30 m, no Palácio da Agronômica, a bancada da Arena, a fim de analisar com os parlamentares o projeto de lei que cria novos incentivos fiscais para o Estado e estabelece as zonas de desenvolvimento prioritário. O Chefe do Executivo explicará aos deputados as vantagens que a lei acarretará ao desenvolvimento de Santa Catarina, com o investimento de parte do Impôsto Sôbre Circulação de Mercadorias em indústrias pioneiras, nas regiões menos desenvolvidas.

* * *

O projeto, em princípio, foi objeto de polêmica por parte de alguns deputados porque, à primeira vista, poderia dar ensêjo a interpretações inexatas. Ontem, porém, esclarecida a dúvida, a polêmica foi desfeita e a grande maioria do Partido já reformulava seu ponto de vista, assegurando aprovação tranquila em plenário. Com o encontro da noite de hoje, o Sr. Ivo Silveira aparará as arestas que porventura ainda subsistam.

* * *

Será da mais alta importância para Santa Catarina a aprovação do projeto governamental. Sua elaboração foi feita após longos e aprofundados estudos, ponderados todos os fatôres que entram em jôgo na questão. Uma soma imensa de recursos será mobilizada, novas indústrias terão seu surgimento estimulado e, consequentemente, maior número de braços será chamado para o trabalho. Será, sem sombra de dúvida, uma das iniciativas mais realistas e objetivas tomadas no Estado para incentivar o seu desenvolvimento.

A SUCESSÃO EM LAGES

Notícias chegadas ontem de Lages informavam que cresce de maneira expressiva a candidatura do Deputado Aureo Vidal Ramos à sucessão da Prefeitura local. O candidato já lançado pela Arena continua em Lages mantendo novos contatos e em plena campanha eleitoral.

* * *

O Deputado Evaldo Amaral, que na semana passada anunciara aos seus colegas da ex-UDN sua disposição em candidatar-se em sub-legenda, passou o fim de semana em Lages, em intensa movimentação política, sem que até ontem tivesse tomado alguma decisão definitiva a respeito.

* * *

Já o Sr. Fernando Viegas, por sua vez, continuava ontem em Lages, sem que tenha sido esclarecido o motivo da sua visita àquela cidade. Uma roda de deputados comentava ontem nos gabinetes da Assembléia que, segundo as posições que o Sr. Fernando Viegas tem tomado ùltimamente, em face das eleições municipais de novembro, o motivo da sua viagem não teria sido o de estimular o surgimento de novas candidaturas em sub-legenda. Segundo êles, o Secretário da Assembléia é francamente pela pacificação da Arena.

BRINCADEIRA TEM HORA

Os altos e baixos no estado de saúde do Primeiro-Ministro de Portugal, Oliveira Salazar, cujas possibilidades de sobrevivência são bastante precárias, segundo a opinião dos médicos que o assistem, também preocupa os habituais frequentadores da Praça 15 de Novembro e da primeira quadra da Rua Felipe Schmidt. Ontem, naquelas imediações, corria de mão em mão uma lista de apostas, semelhante àquelas dos "bôlos" esportivos, onde os concorrentes davam seus palpites sôbre o dia e a hora em que ocorreria o desenlace.

* * *

A insólita aposta, além do que possui de condenável pela causa em jôgo, não deve merecer a acolhida nem o apoio das pessoas responsáveis. Os sentimentos nossos não nos permitem achar graça com brincadeiras dêste gênero, principalmente quando não têm graça nenhuma, como é o caso. A despeito de qualquer juízo que se possa fazêr de Salazar e do seu regime, sua figura humana merece ser respeitada.

UM DIA A CASA CAI

Finalmente, aconteceu o que todos esperavam. Caiu a Casa de Santa Catarina, na expressão literal da palavra. Felizmente, aconteceu quando o Museu de Arte Moderna e as demais entidades que lá funcionam já estavam de malas prontas para a mudança. No entanto, a Escolinha de Arte, que tinha suas instalações no mesmo prédio, fechará suas portas por um período, até que lhe seja dado um destino. Que não seja o seu fechamento definitivo.

* * *

Ainda assim, embora o acidente tenha ocorrido no fim da semana passada, até a noite de ontem o trânsito na Rua Alvaro de Carvalho permanecia interrompido, sob a vigilância policial, que montava guarda aos escombros. E' de se esperar que não se repita o que aconteceu quando pegou fôgo numa padaria na Rua Felipe Schmidt, interditando o tráfego por vários dias. De resto, o trabalho a ser efetuado pela perícia não deverá causar maiores preocupações. Afinal de contas, o desabamento do prédio há vários mêses vinha sendo anunciado.

MOVIMENTAÇÃO SUCESSÓRIA

A mais de dois anos da sucessão presidencial, as atividades dos políticos estão agora se desdobrando diretamente em função dessa escolha. Embora êles procurem negar isso, a movimentação e o interêsse pela eleição de um nôvo Presidente no Brasil começa sempre quatro anos antes. E como agora — para usar uma linguagem esportiva — a partida não se decide mais no campo e sim na diretoria, todos se julgam em condições de ganhar.

E' fàcilmente compreensível que a esta altura a diretoria não tenha definido ainda as suas preferências. Apenas as regras do jôgo e os requisitos para ganhar estão fixados.

O Govêrno, segundo informante a êle estreitamente identificado, considera desde logo de "um primarismo absoluto" a premissa sustentada de público inclusive por alguns Governadores de Estado, de que o próximo Presidente da República terá que ser necessàriamente militar. Ao contrário, o Marechal Costa e Silva e alguns militares de cabeça fria a partir do próprio Ministro do Exército, General Lira Tavares, ainda que não façam distinção entre os brasileiros pelas suas condições de civis ou militares, entendem que a solução politicamente aconselhável seria a de devolver o poder aos civis.

Tanto êste é o pensamento dos que se encontram no centro das decisões nacionais que o Govêrno divulgou recentemente os resultados de uma pesquisa de opinião por êle encomendada em que se registrava maciça preferência popular por um candidato civil, enquanto a manifestação também favorável às eleições diretas, tese que o oficialismo não admite, deixou de ser publicada.

Acervo: Biblioteca Pública SC - Hemeroteca Digital Catarinense

Zury Machado

Na Igreja de Santo Antônio, realizou-se sábado às 11 horas a cerimônia da benção matrimonial de Hend Miguel e Domingos Cavalcanti. No salão Vermelho do Mário Hotel deu-se a elegante recepção aos convidados, sendo o sr. Eduardo Rosa responsável pela decoração e serviço bastante elogiado. Entre os duzentos convidados presentes à recepção, dominou o ambiente com séria simplicidade e simpatia, a Depda. Ivete Vargas, que deixou Brasília em companhia de seu espôso, para ser madrinha da noiva.

* * *

Com coquetel dançante, domingo próximo a Direria do Clube Doze de Agosto recepcionará as Debutantes do Clube da Colina (Lira Tênis).

* * *

A apresentação do cantor Roberto Carlos, sábado na "FAC", foi mais uma promoção do SERTE".

* * *

A Imobiliária A. Gonzaga S. Cia Ltda. já deu início ao belíssimo Edifício "Centro Erecutivo Miguel Daux".

* * *

O Clube Soroptimista de Florianópolis e a Rede Feminina de Combate ao Cancer, sábado na bonita residência da sra. Iná Tavares Moellmann, promovem tarde de Elegância e Caridade. A boutique Chalé em desfile de modas, apresenta sua coleção Primavera-Verão.

* * *

A linda Lilian Hülse, sabado na grande noite de gala no Country Clube, Porto Alegre, representou Santa Catarina entre ás não menos lindas Debutantes apresentadas pelo Colunista Social Herton de Leon.

* * *

Cumprimentamos o Deputado Mário Olinger, pelo seu aniversário ontem.

* * *

Deixou Brasília para passar uma semana em nossa cidade, o simpático casal Deputado e sra. Eugênio Doin Vieira.

* * *

Rio: Informou-nos o Relações Públicas do Hotel Glória, sr. Antônio Carlos que é hopede do magestoso Hotel, o senador paranaense Ney Braga.

* * *

Expondo suas belíssimas telas no salão de arte do Instituto de Educação, a consagrada pintora catarinense Eli Heil. A consagração da pintora que já é assunto em todo o mundo, no próximo mês estará expondo em um museu de arte, seus trabalhos na capital gaucha.

* * *

Também no salão de arte do Instituto de Educação, estão sendo expostos os trabalhos de tapeçaria de Vichietti.

* * *

O Deputado Aureo Vidal Ramos, foi escolhido pelo ex- PSD e Arena de Lages, para ser candidato a Prefeito daquele município, nas eleições de 15 de novembro próximo.

* * *

Os sapatos que vão desfilar sábado próximo na tarde de elegância e caridade, será uma coleção gentilmente cedida pelo proprietário da loja "Ravena Calçados".

* * *

Teatro: O assunto agora é "Navalha na Carne", a peça que no Teatro Alvaro de Carvalho será apresentada por Tônia Carrero.

* * *

Ontem, o Presidente Lecian Slowinski em seu gabinente na Assembléia Legislativa, recebeu a visita do Embaixador da Ordem Soberana e Militar de Malta senhor Andrew Charles Duncan.

* * *

Pensamento do dia: O mal neste mundo é que os estúpidos vivem cheios de si e os inteligentes cheios de dúvidas.

Sangue novo no TUSC

Luiz Gonzaga Philippi

Vem sendo aguardada com apreensão a volta do TUSC (Teatro Universitário de Santa Catarina) aos nossos palcos. Com a bagagem teatral que o recomenda, muito brevemente estreará no Teatro Alvaro de Carvalho.

Só pode fazer teatro um grupo homogêneo, identificado nas idéias e nos objetivos. Foi isso que conseguiu a diretora Odília Carreirão, repetindo tentativas de reerguer o TUSC — que já teve no repertório "ESTA' LA' FORA UM INSPETOR" (aplaudido de pé em Brasília), "O TEMPO E OS CONWAYS", "ARIA DA CAPO" e "AUTO DA COMPADECIDA". Sem falar no esfôrço conjunto desenvolvido no Colégio Catarinense, trazendo-nos "CRIME NA CATEDRAL".

Quando à frente do Teatro do SESC, Odília dirigiu "O GENRO DE MUITAS SOGRAS", "O SANTO E A PORCA", "O LIVING-ROOM", um espetáculo sobre a Inconfidência Mineira e um outro sôbre Martins Pena. Do grupo ali organizado, preciosos elementos integram hoje o TUSC, sendo êles: Edio Nunes de Souza, Fernando Andrade, Celso Nunes Nascimento, os quatro irmãos Soares — Saulo, Zeula, Neusa e Maura —, Sílvia Ferreira e Terezinha Pereira. A êles vieram juntar-se Raul Tolentino de Almeida, Ademar Nunes Pires Júnior, Maíra Souza Veiga, Mauro Amorim e Gilberto Bittencourt.

O primeiro texto do grupo atual é "O MACACO DA VIZINHA", de Joaquim Manoel de Macedo. A equipe escolheu-o por pretender iniciar os trabalhos com um texto não sòmente "clássico" como também "leve". Constitui isso uma visão panorâmica dos objetivos a que se propõem seus integrantes, que assim podem ser intetizados: estudo do teatro brasileiro desde seus primórdicos e reflexo dêsse aprendizado nos textos escolhidos gradativamente — visando assim a um quase teatro didático, que redunde na formação de uma platéia catarinense de teatro.

CPI vê e aprova a politica salarial

A CPI da Câmara que investigou a politica salarial do govêrno aprovou relatorio final, no qual se afirma que se torna urgente a definição dos orgãos tecnicos quanto às parcelas componentes do orçamento familiar e a consequente revisão dos criterios até agora utilizados.

A Comissão concluiu que o salario real medio não deve ser mais obtido de acordo com a média dos 24 meses anteriores, porque esse criterio "somente se justificava como medida transitoria, destinada a corrigir distorções".

O deputado Franco Montoro, do MDB de São Paulo, presidiu a CPI que aprovou o relatorio do deputado Gabriel Hermes, da ARENA do Pará, que preconiza a imediata execução do principio da participação dos trabalhadores nos lucros da empresa. A comissão afirmou que o residuo inflacionario e o adicional de produtividade "são importantes inovações que devem ser mantidas, em beneficio dos assalariados", desde que não sejam utilizados como formula compensatoria de uma insuficiente correção monetaria dos salarios.

PONTO DE PARTIDA

O relatorio da CPI salienta em determinado trecho: "Não são apenas as leis economicas que devem reger a formulação de uma politica salarial. A natureza alimentar do salario, sua adequação necessaria a um nivel de suficiencia em face de necessidades economicas e sociais elementares do trabalhador e de sua familia, devem constituir o ponto de partida de toda a programação governamental nesse setor".

A seguir, afirma: "Afora as dificuldades no plano exclusivamente economico, é tarefa primordial do Estado exigir em nome da ordem publica, que todos se disponham a limitar os seus interesses em favor de uma generalização do bem-estar social".

O documento diz ainda que a politica salarial posta em execução a partir de 1964 não se manteve fiel aos propositos do plano de ação economica do governo, especialmente quanto à manutenção do poder aquisitivo dos assalariados e da sua participação no produto nacional.

SOBRECARGA

O relatorio sugeriu que deverá ser feita uma investigação urgente, para verificar o que ocorre na substituição da mão-de-obra, após os reajustamentos salariais, a fim de diminuir a sobrecarga nas folhas de pagamento.

A CPI concluiu que a legislação sobre politica salarial deve ser consolidada, inclusive as disposições especiais referentes a certas categorias, como as dos maritimos e portuarios, com o objetivo primordial de eliminar as duvidas e as contradições decorrentes da diversidade de normas. O relatorio defende a competencia da Justiça do Trabalho para declaração de nulidade de acordos salariais, a qual entretanto, poderá ser feita também pelo governo, por intermedio do Ministerio Publico do Trabalho.

Plataforma tem petróleo

A presidencia da Petrobrás confirmou oficialmente a existência de petróleo na plataforma continental brasileira, com base nos resultados parciais da perfuração de um poço localizado a oito quilômetros da costa de Sergipe, diante da praia do Mosqueiro, em Aracaju.

A perfuração se iniciou no dia 14 de agôsto último, depois de terem sido abandonados por dificuldades mecânicas os trabalhos de outro poço que estava sendo aberto a pequena distância, e que chegou apenas a 305 metros.

Os trabalhos estão sendo feitos pela plataforma móvel de perfuração "Vinegarron", contratada pela Petrobrás, e que já abrira diversos poços na costa do Espírito Santo, onde identificara condições geológicas favoráveis à existência do petróleo, à semelhança do que ocorre no Gabão e no Golfo do México.

GAS NA LAMA

O poço já chegou a 1.333 metros, mas a 1.074 metros os instrumentos já haviam detectado a existência de gás na lama. Nesse ponto, foi preciso suspender os trabalhos de ferfuração, para acomodação do poço, que chegou a ameaçar erupção.

Terminados os trabalhos de acomodação, deu-se prosseguimento à perfuração e, quando se atingia a profundidade de 1.333 metros, novamente registrou-se a presença de gás na lama, em quantidade mais acentuada. Ao mesmo tempo, positivou-se a existência de óleo.

Como estivesse aumentando a quantidade de óleo, os engenheiros tomaram medidas imediatas para contrôle do poço e descarte da lama contaminada.

Depois da operação de contrôle, fêz-se registro elétrico da secção perfurada, e preparou-se o poço para realização dos testes qualitativos dos intervalos produtores indicados no registro.

Os testes foram feitos anteontem e, no intervalo de 1.305 a 1.324,5 metros recuperou-se oleo puro, em volume estimado em pouco mais de cem barris horarios.

Em nenhuma ocasião o poço [illegible]

POSSIBILIDADES COMERCIAIS

Embora considere auspicioso o acontecimento, a Petrobrás acha que não tem ainda condições para anunciar possibilidades comerciais para o petróleo descoberto na plataforma. Não é possivel, por enquanto, determinar as reservas existentes na área.

Promac Publicidade
«É COBERTURA PUBLICITÁRIA»
ANÚNCIOS em:
•rádios, jornais,
•cinemas - cartazes
•brindes - calendários
•desenhos publicitários
•desenhos para capas
•de trabalhos escolares
coloque mais um PV na sua
PROMOÇÃO DE VENDAS
PUBLICIDADE VOLANTE
mais um serviço da PROMAC
fernando machado, 6
-fone 3326-fpolis.

O seu programa hoje

CINEMA

SÃO JOSÉ — às 15 — 19,45 e 21,45 horas
Janos Cohurn — Dick Sharn — Giaovanna Raili — PAPAI, VOCÊ FOI UM HEROI

RITZ — às 17 — 19,45 e 21,45 horas
Antthony Steffem — Fernando Sancho — Loredana Nusisk — SETE DOLARES ENSANGUENTADOS

ROXY — às 16 e 20 horas
Gregory Peck — Jean Simonas — DA TERRA NESCEM OS HOMENS

GLORIA — às 17 e 20 horas
George Haminton — CORAÇÃO ENGANADOR.

IMPERIO — às 20 horas
JANU A BALEIA ASSASSINA

RAJÁ — às 20 horas.
Jerry Adriani — Neide Aparecida — A GRANDE PARADA

TEATRO

ALVARO DE CARVALHO — O MACACO DA VIZINHA — pelo Teatro Universitário

TELEVISÃO

PIRATINI — às 19,20 — ALIANÇA PARA O SUCESSO
às 23,00 — CONVERSA DE ARQUIBANCADA

GAUCHA — às 20,25 — COSTINHA COM...MÉDIA MAXIMA
às 21,55 — JORNADA NA ESTRELAS — filme de ficção
às 23,30 — BOLA 12 — Esporte.

GERALDINO JOSÉ DE SIMAS

(Missa de 7° Dia)

Sua família convida seus parentes e amigos para a missa de 7° dia, que fará celebrar no dia 27, 6ª feira, às 8 horas, na igreja matriz do Bairro da Trindade e, sensibilizada, agradece tôdas as manifestações de amizade recebidas.

SUSEPE defende as reservas técnicas

As reservas técnicas — disse o Sr. Raul de Sousa Silveira — na IV Conferência Brasileira de Seguros Privados e Capitalização, destinam-se a garantir os compromissos potenciais das seguradoras, medidos pelos riscos cobertos, "por isso, a lei e recentes medidas governamentais cercam de todos os cuidados a aplicação das reservas, determinando as espécies de bens em que devem estar representadas, a fim de que a garantia instituída em favor do segurado não se transforme em mera ilusão".

Fundamentando em razões de ordem econômica, social e jurídica a legitimidade de todos os atos em vigor que regulamentam a constituição e a aplicação das reservas técnicas das seguradoras, adiantou que o seguro já é, hoje, uma instituição lastreada em símbolos de elevada consistência.

DIÁLOGO

— Normas dinâmicas, que substituiram regras arcaicas — disse o Sr. Raul de Sousa Silveira — foram postas em execução através da Superintendência de Seguros Privados, e sua aplicação mostra, de pronto, resultados animadores. E prosseguiu:

Tais normas — sujeitas à revisão, sempre que as contingências sócio-econômicas o exijam — têm, com seu rigor, o objetivo de manter no mais alto nível a atividade seguradora e propiciar condições que levem a todo o País os beneficios da instituição de seguro, criando nova mentalidade previdenciária e carreando recursos para o desenvolvimento por todos desejado.

Reafirmou que o Govêrno está sempre pronto ao diálogo, dentro da orientação que tem adotado, por considerar ser êle o caminho para o entendimento mútuo e a solução de dúvidas e controvérsias, "não raro presentes entre os próprios seguradores".

PROTEÇÃO

— A submissão das emprêsas de seguros a regras especiais, no tocante à constituição e inversão das reservas técnicas — disse — é o meio válido de proteção aos direitos e interêsses dos segurados.

Lembrou que as companhias que operam em seguros privados, nêles compreendidos — o seguro de vida e o seguro dos ramos elementares são obrigadas a constituir, em garantia de suas operações, as seguintes reservas técnicas: reserva de riscos não expirados; reserva matemática; reserva de seguros vencidos; reserva de sinistros a liquidar; reserva de contingência, e fundo de garantia de retrocessões.

O regime de capitalização, aplicado ao seguro — esclareceu — determina a acumulação de grandes somas. Nesse particular, a questão do emprego das reservas técnicas é de grande importância para toda a coletividade segurada.

Acervo: Biblioteca Pública SC - Hemeroteca Digital Catarinense

C. [illegible] D. tramando contra o futebol catarinense

Somente [illegible] Ramos x Postal

O Campeonato [illegible] de Futebol da Primeiro Divisão dever[illegible] na noite de hoje, após vários adiamentos [illegible] pelas chuvas que nestas últimas semanas [illegible] Capital, deixando bastante encharcado [illegible] estádio da Rua Bocaiuva. Paula Ramos [illegible] o jôgo programado, devendo ter [illegible] horas.

Nota Oficial [illegible] Aquática de Santa Catarina

[illegible] FASC

1 — [illegible] Riachuelo deu a publicidade, nos jornais [illegible] uma "Nota Oficial" relacionada [illegible] a Regata Oficial da Temporada.

2 — [illegible] lamentar que tal Nota esteja subscrita [illegible] do gabarito do Engenheiro Heitor Ferrari [illegible] da FASC e, como decorrência [illegible] competições náuticas, pelo que [illegible] as dificuldades que sempre enfrentam [illegible] de qualquer pugna remística, motivadas [illegible] clubismo desenfreados de torcedores e [illegible] das agremiações participantes.

3 — [illegible] inverdade a afirmação de que o Riachuelo [illegible] desde o resultado da Regata como assunto [illegible] reconhecendo a vitória da "gloriosa agremiação do Clube Náutico Martinelli", pois não protestara contra qualquer anormalidade.

4 — Em [illegible] a primeira prova do programa, já o Riachuelo encaminhava ao Árbitro um protesto escrito [illegible] vitória martinelina, em documento firmado [illegible] seus mais inflamados dirigentes, justamente [illegible] desempenha as funções de Delegado junto à FASC, o desportista José Carlos Muller. Tal protesto foi [illegible] pelo Árbitro e encontra-se entre os documentos [illegible] ao Relatório encaminhados aos órgãos [illegible] da Entidade.

5 — [illegible] que o Árbitro só tenha deliberado sôbre [illegible] da Regata após o decurso de vinte e [illegible] competição, mas sim que os juizes, [illegible] ligados ao Riachuelo e por êle indicados [illegible] as súmulas, principalmente as [illegible] registravam as ocorrências, até depois do [illegible] segunda-feira, quando, só então e na companhia [illegible] riachuelinos, compareceram à presença [illegible] para entregá-las, ocasião em que êste [illegible] oficial dos incidentes havidos no decorrer [illegible] provas. E é de se notar que tais súmulas [illegible] preenchidas e apresentadas ao Árbitro [illegible] cada prova, estão muito bem datilografadas [illegible] com o auxílio de algum "espírito [illegible]" que não podemos afirmar tenha sido [illegible] Heitor Ferrari.

6 — [illegible] que estejamos agora sendo tachados [illegible] "arbitrário", quando temos sido eleitos [illegible] direção da FASC pela unanimidade dos [illegible] todos presentes às assembléia, muito especialmente [illegible] do Riachuelo, que insistiu em nos dar seus votos [illegible] ocasião em que nos afastamos voluntàriamente [illegible] da Entidade, cedendo o pôsto ao [illegible] Osvaldo Silveira

7 — [illegible] que a esdruxula Nota do Riachuelo [illegible] sábado e domingo, quando os [illegible] de Árbitro já estavam aprovados desde [illegible] unanimidade da Comissão Técnico de Remo, em reunião com a presença dos desportistas Osvaldo Silveira, como Presidente, João Leonel de Paula, Secretário, Manoel Silveira e Hermes [illegible] que a Comissão, no tocante aos [illegible] foi ainda mais rigorosa, pois aplicou ao Riachuelo [illegible] desclassificação nas duas provas, decisão [illegible] nem chegara a adotar. E saliente-se [illegible] reunião participou, inclusive com voto, o [illegible] João Leonel de Paula, muito embora [illegible] do Riachuelo e sinatário das notas e [illegible] Engenheiro Heitor Ferrari.

8 — [illegible] a NOTA focalizada, muito bem expressa [illegible] de confusão, desorientação, tumulto e [illegible] que no momento, impera no glorioso CLUBE NÁUTICO RIACHUELO.

9 — Finalmente, queremos reafirmar, mais uma vez, ao Riachuelo [illegible] demais clubes, que,enquanto formos [illegible] Entidade ou autoridade em qualquer [illegible] de nós depender as vitórias terão que [illegible] anormalidades e licitamente no campo [illegible] não por meio de manobras e expedientes [illegible] levem às conhecidas "vitórias na Liga" [illegible] agremiação interessada seja aquela [illegible] já defendemos, como atléta, contribuindo [illegible] glórias de que hoje se jacta, e ainda [illegible] esteja um nosso amigo [illegible] além de companheiro de guarnição em [illegible] nas hostes riachuelinas em tempos [illegible].

Florianópolis, [illegible] Setembro de 1968.

Ary [illegible] — Presidente da FASC e Árbitro Geral da [illegible] Temporada 68/69.

Os meios futebolísticos da cidade e do Estado vivem horas de profunda inquietação, diante dos insistentes rumores divulgados por uma emissora carioca, de que se estaria preparando na Confederação Brasileira de Desportos uma grossa patifaria contra o futebol catarinense que, através do glorioso Metropol, legítimo campeão sul-brasileiro interclubes, procura, no campo da luta projetar-se no futebol brasileiro como uma das suas fôrças mais pujantes, credenciada mesmo a ter um lugar na disputa da Taça de Prata já no próximo ano. Havellange, Mendonça Falcão, Paulinho Machado de Carvalho, Antônio do Passo e outros "donos" do futebol brasileiro tramam, a se confirmarem os boatos, a transferência das finais da Taça Brasil para o mês de março do próximo ano, sob a desculpa esfarrapada de que não se dispõe de datas para os jogos Metropol "versus" Botafogo e outros, visto estarem tôdas elas tomadas para os encontros da Taça de Prata em andamento. Então, é isso mesmo: primeiro os interêsses dos "grandes", em detrimento dos chamados "pequenos" clubes, mesmo que êstes estejam com tôda a razão e aquêles não. Agora, perguntamos: que fará o Metropol com o poderoso conjunto que armou a custa de muito trabalho e dinheiro? O clube não disputa o Estadual e nem está inscrito para o Torneio Centro-Sul e deverá limitar-se a amistosos que só prejuízos acarretam. De que maneira poderá manter o plantel até março do próximo ano? Uma coisa parece certa: está oficiliazada a bagunça no futebol brasileiro, cujos maiorais mandam e desmandam a seu bel prazer, atentos sempre aos interêsses de Botafogo, Santos, Palmeiras, Fluminense, Corintians, São Paulo, Cruzeiro, Atlético Mineiro, Vasco, Grêmio, Internacional, Flamengo e outros clubes que se preocupam em ganhar dinheiro, sem atinar para as consequências danosas que tais procedimentos acarretam, principalmente aos "pequenos" que ficam sempre a vê-los com a parte do leão.

OSNI E DITE VÃO AO RIO

Osni Mello, presidente da F. C. F., há pouco chegado do Rio, teve oportunidade de declarar à nossa reportagem que o abordou domingo por ocasião do jôgo entre Avaí e Próspera, que nada soube na C. B. D. quando lá esteve na semana passada. Disse que soube dos boatos através dos amigos, mas que está vigilante em defesa dos interêsses do futebol barriga-verde e já depois de amanhã retornará à Guanabara, acompanhado do patrono do Metropol, sr. Dite de Freitas, para se avistar com o presidente João Havelange, a fim de saber ao certo do que se passa na entidade com respeito à disputa das finais da Taça Brasil. Portanto, esperemos os acontecimentos.

Avaí não foi além de um melancólico 1x1

O conjunto do Avaí não soube tirar proveito da sua maior presença nas ações, vindo a terminar a primeira etapa do Campeonato com um melancólico 1 a 1, ante a rapaziada do Próspera que recebeu o resultado como uma vitória. Jogou muito o Avaí, mas os erros de duas de suas peças — Rogério II e Moenda — deitaram a perder tudo, deixando bastante desespeitonada a torcida que foi surpreendida com o golaço de Hélio, quando tudo estava a indicar, a julgar pelo maior volume de ações dos locais, que a vantagem seria aumentada.

PARA COMEÇAR, DOIS PENAIS PERDIDOS

O jôgo começa com os quadros apresentando as seguintes formações: AVAÍ — Mão de Onça; Ronaldo, Deodato, Zilton e Manoel; Nelinho e Moenda; Rogério II, César, Rogério I e Eurides. PRÓSPERA — Cerry; Ailton, Alberto, Nagel e Nery Lourenço; Nery Fraga, Sílvio e Luiz; Mário, Celmar e Hélio. Verifica-se que o quadro visitante atua no 4-3-3, adotando o "tripé" de meio-de-campo, o que não se dá com o Avaí, que ainda insiste no 4-2-4, para muitos superado. O Avaí começa investindo, sem resultado, e, logo no seu primeiro contra-ataque, os criciumenses levam o perigo à meta de Mão de Onça, através de Celmar. Êste, já dentro da área, avança pela esquerda, policiado de perto por Deodato. O atacante tenta o drible pela direita, mas escorrega de leve e esbarra no zagueiro, caindo ambos. O árbitro, para surpresa, interpreta o lance como um foul de Deodato, assinalando penalty que é cobrado e desperdiçado por Hélio que manda no travessão pelo lado esquerdo, caindo o balão de couro pela linha de fundo. O Próspera joga melhor, mas logo o Avaí passa a controlar as ações do meio-de-campo e, assim, vai ao ataque diversas vêzes, sem, no entanto, encontrar as redes adversárias. Numa dessas incursões ao último reduto prosperano, Rogério I consegue burlar a vigilância de Nagel, adentra a área onde e calçado pelo zagueiro, que o derruba. Penalty claro e insofismável que Iolando Rodrigues não hesita em marcar. Nelinho vai cobrá-lo, mas desiste em favor de Moenda que chuta no canto direito sem muita violência, ensejando a Cerry, em mergulho sensacional desviar a pelota para escanteio que é batido ser resultado.

MUDO O MARCADOR NO 1º TEMPO

O primeiro período do embate não convence, tais as imperfeições que se verificam nos dois bandos. O Avaí, é verdade, continua tendo mais presença nas ações, mas os erros se sucedem no meio-de-campo e no ataque. Os visitantes jogam pouco, porém cautelosamente, embora brechas profundas se verifiquem em sua retaguarda. Passes são perdidos numa sequência impressionante e o individualismo chega a irritar, sem deixar de mencionar os chutes ao arco, perdidos nas duas linhas de fundo ou nas mãos dos dois goleiros. Aos 30 minutos, Mão de Onça, espalma para escanteio um chute fraco, mas bem calculado de Celmar. A seguir, Rogério I passa por vários contrários, já dentro da área, divisa seu homônimo da ponta direita, mas nega-lhe o passe, preferindo nôvo drible, desta feita sôbre Nagel, que o desarma inteligentemente. A peleja continua não convencendo e chega ao final de sua primeira fase, tendo como último lance uma defesa no solo de Mão de Onça, de uma investida de Hélio.

AVAÍ EM VANTAGEM: CÉSAR

Para o segundo tempo, o Próspera surgiu alterado, com a entrada de Domingos e o não retôrno de Luiz, cujo pôsto passou a ser ocupado por Hélio, passando o ocupante da camisa n. 15 para a ponta esquerda. O período final começa bem, com os dois quadros acusando poucas falhas e atuando com mais desenvoltura. O Avaí adota também o "tripé", com Rogério I recuando para o meio do campo, onde Moenda e Nelinho se sentiram mais à vontade. Mas, nem por isso, Rogério I deixou de ir à frente várias vêzes para levar o perigo à meta adversária. Esforçam-se as duas equipes para encontrar as redes adversárias. Rogério II complica com seus chutes que se perdem pela linha de fundo. Aos 18 minutos, Nelinho lança profundamente para César que corre rápido e se vê com a bola nos pés frente a frente com Cerry que é encoberto pela mesma, após leve toque do atacante que usou o pé direito: 1 x 0 pró Avaí.

SURGE O GOL DE EMPATE: HÉLIO

Após o gol de César, reputado como dos mais bonitos, o técnico Joni Alves alterou o time visitante, fazendo Hélio retornar à ponta esquerda, passando Domingos para a direita. O meio-de-campo passou a ser constituído por Nery Fraga, Sílvio e Jurandir, êste substituindo a Mário. Deu resultado a manobra do antigo preparador do Figueirense e Metropol, pois logo após ter sido anulado pelo árbitro um gol de Rogério II que foi pilhado em impedimento pelo árbitro, surgiu o ponto que desfez a vantagem avaiana, isto aos 36 minutos. Nery Fraga da direita cruzou alto para Hélio que avançou firme e, entre Ronaldo e Mão de Onça que se adiantara para socorrer o lateral direito, meteu a canhota com grande violência, fazendo a esfera de couro ganhar o fundo das redes no canto direito. Nos restantes minutos pouco se viu, a não ser a preocupação dos dois quadros de procurar o gol da vitória que acabou não vindo, embora o resultado já servisse para os rapazes da região carbonífera.

ALTOS E BAIXOS

Mão de Onça não pode ser culpado do gol, tampouco Ronaldo, já que foram surpreendidos pela rapidez e presença de espírito do autor do mesmo. Tanto o goleiro como o lateral direito se houveram a contento, podendo êste último, pelo que rendeu, ser apontado como o melhor da defesa. Deodato, Zilton e Manoel convincentes. Nelinho teve um mau primeiro tempo, mas no segundo cumpriu atuação brilhante, o que não se verificou com Moenda que estêve numa tarde ruim, tanto no primeiro como no segundo período. Prende demasiadamente a bola, o que é fatal para o time, pois possibilita ao adversário neutralizar os atacantes. Rogério I dentro de seu estilo característico continua sendo o ponto alto da equipe. Rogério II estêve apagado, complicando bastante. Eurides esforçado. César mereceu honras de melhor homem em campo. Está jogando muito o nôvo "Garoto de Ouro" do Avaí. Cerry, como Mão de Onça, foi surpreendido no gol que sofreu. É um arqueiro de recursos. A defesa do penal e outras feitas dizem tudo. O quarteto de zagueiros não é dos melhores, mas não complicou. Gostamos mais de Alberto, que possue ótimo senso de colocação e tranquilidade, sendo bom no desarme. Nery Fraga excelente, assim como Hélio, antigo astro da seleção catarinense, ainda jogando como um garoto de 15 anos. Sílvio, bom, principalmente na distribuição. Luiz fraco, mereceu a substituição. Selmar, muito marcado, não comprometeu, chegando a luzir algumas vêzes. Mário apenas regular. Jurandir e Domingos com altos e baixos. Iolando Rodrigues, auxiliado por Oscar Jorge e Ernestino Cunha, teria tido uma arbitragem perfeita, não fôsse o êrro clamoroso do penalty que marcou contra o Avaí.

AMORIM DIRIGIU AVAÍ

Consumou-se, sábado, a volta do treinador José Amorim ao Avaí, após rápida, mas proveitosa passagem pelo Marcílio Dias, de Itajaí. Anteontem, o Avaí foi orientado pelo seu antigo defensor, que foi auxiliado pelo até então titular Osni Marques Nunes.

O amadorismo dia a dia

VASCO DA GAMA PEDE REMOS AO RIACHUELO — A diretoria do Vasco da Gama da Guanabara solicitou ao Clube Náutico Riachuelo a confecção de 20 remos de pá larga, para entrega imediata. O clube cruzmaltino como parte do pagamento enviou ordem bancária no valor de 1.500 cruzeiros novos. Fernando Ibarra encontra-se envolvido na cofecção dos remos, sendo intenção entregá-los ainda na primeira quinzena do mês de outubro.

DESPORTISTA DE CHAPECÓ NA CAPITAL — O desportista João Cândido Linhares, da cidade de Chapecó, membro do Conselho Fiscal do Automóvel Clube de Santa Catarina, encontra-se nesta capital, onde veio tratar de assuntos ligados ao automobilismo daquela cidade oestina, além de outros assuntos particulares e políticos. A êle os votos de feliz estada na capital catarinense.

DEZ CLUBES NO ACESSO — Com a inscrição do Avaí Futebol Clube, sob a dez o número de clubes inscritos para às disputas do Torneio de Acesso, a ser promovida pela entidade salonista. O Avaí deverá contar com Marréco, Gilson e Renê entre outros na companha salonista em que se envolverá pela primeira vez em sua história esportiva.

TAÇA BRASIL SENSACIONAL — Segundo noticiário oriundo da C.B.D., a Taça Brasil de futebol de salão, a ser sediada pela Federação Catarinense de Futebol de Salão, tendo por local a cidade de Lages, contará com a participação de 15 Estados, reunindo as principais fôrças do salonismo brasileiro.

TORNEIO IVO VARELA EM JOINVILLE — A próxima disputa do Torneio Ivo Varela, será desenvolvido em Joinville tendo por local o Palácio dos Esportes. A equipe do Hélio Moritz, segundo um de seus diretores estará presente à competição representando a cidade de Lages, Florianópolis, e tará sendo representada nesta oportunidade por uma seleção orientada pelo jovem Oswaldo Olinger.

SÚMULA FOI ENCAMINHADA — A súmula do cotejo entre Cruzeiro e Vasto Verde, pelo campeonato estadual de voleibol foi encaminhado ao T.J.D da FAC, para julgamento, bem como, a denúncia apresentada pelo Cruzeiro. Êste jogo foi desenrolado no estádio Santa Catarina no último dia 9, apresentando anormalidades talvez relacionadas com a atuação parcial do apitador Wilson Pessoa, da Liga Blumenauense.

PRÉ CAMPEONATO BRASILEIRO A PRÓXIMA ATRAÇÃO — Teremos no próximo mês de outubro a realização da regata denominada Pré Campeonato Brasileiro de Remo, envolvendo os três clubes da capital em renhidos páreos que por certo farão vibrar os torcedores do Martinelli, Riachuelo e Aldo Luz. A competição é de grande importância pois daí sairão as guarnições que estarão representando Santa Catarina, no Brasileiro de Remo, marcado para Dezembro, em Pôrto Alegre.

TAÇA SANTA CATARINA PODE SAIR JÁ — A Taça Santa Catarina, poderá sair nos próximos dias uma vez que a entidade catarinense não recebeu nenhum expediente da CBD com respeito ao início do Torneio Centro-Sul. Assim para que os clubes desclassificados da fase final do estadual não permaneçam inativos, é pensamento da FC, dar início às disputas da Taça Santa Catarina. Participariam entre outras: Figueirense, Palmeiras Olímpico, Atlético Operário, América e Almimante Barroso.

ESTADUAL VOLTA E TER DOIS LÍDERES

A equipe do Hercílio Luz não conseguiu manter-se na liderança ao lado do Internacional e Ferroviário, pois logo na primeira oportunidade em que defendeu o pôsto, foi derrotado pelo Comerciário, pelo escore mínimo, em peleja efetuada em Criciuma, enquanto que o time lageano vencia o Renaux por 2 a 1 e o esquadrão tubaronense suplantava o Marcílio Dias por 1 a 0, de maneira que Internacional e Ferroviário sagraram-se com tôdas as honras campeões dessa primeira parte do certame.

Acervo: Biblioteca Pública SC - Hemeroteca Digital Catarinense

Instituto Brasileiro do Café Vai ser Reestruturado

BC autoriza bancos a abrir postos de serviços em repartições e industrias

Através da circular 122, o Conselho Monetario Nacional decidiu ontem admitir a instalação de postos especiais de prestação de serviços pelos bancos comerciais, que poderão funcionar em recintos fechados de repartições publicas ou escritorios de grandes empresas comerciais e industrias.

Uma nota explicativa acompanhou a circular. Segundo esta nota, "a medida é de grande alcance, pois torna praticamente dispensavel a expansão da rede bancaria por meio da criação de de novas agencias, sempre onerosas, por exigencia de imobilizações e de quadros mais amplos percentual".

CIRCULAR

E' a seguinte, na integra, a circular 122, dirigida aos estabelecimentos bancarios:

"Comunicamos que o Conselho Monetario Nacional, em sessão realizada em 17 de setembro de 1968, visando a uniformizar o prosseguimento dos estabelecimentos de creditos e atender a solicitações das partes interessadas, resolveu admitir a instalação de postos especiais de prestação de serviço, pelos bancos comerciais, com observancia das seguintes condições:

I — Cada banco poderá manter até 20 postos, observada a seguinte disposição:

Rio de Janeiro (GB) e São Paulo (SP) dois postos, no maximo em cada cidade; demais cidades um posto em cada uma.

II — Somente poderão instalar as dependencias de que se trata nas cidades do Rio de Janeiro (GB) e São Paulo (SP), os bancos que possuirem capital e reservas em montante igual ou superior a NCr$ 10.000.000,00 (dez milhões de cruzeiros novos).

III — Esses postos, cujas atividades deverão se revestir das caracteristicas de inequivoca prestação de serviço, só poderão funcionar em recintos fechados em repartições publicas, para arrecadação de tributos de pagamentos de interesse do governo, ou de escritorio de grandes empresas comerciais ou industriais, para pagamentos e recebimentos ligados a empresas e respectivos empregados.

IV — Só poderão manter postos em repartições publicas estaduais os bancos oficiais dos governos dos Estados;

V — Os postos de prestação de serviços não terão escrita propria, devendo os respectivos movimentos diarios ser incorporados na contabilidade da matriz ou da agencia que o banco indicar;

VI — Em repartições publicas federais, só poderão instalar postos da especie os bancos oficiais em que o governo federal seja o maior acionista ou as Caixas Economicas Federais;

VII — Para efeito de anotação de fiscalização, os estabelecimentos interessados comunicarão ao Banco Central, Inspetoria de Bancos os nomes das firmas e repartições em que manterão postos de prestação de serviços, com os respectivos endereços a indicação da agencia a que referidos serviços ficarão subordinados (item V).

X — Considerando que a criação de postos especiais de prestação de serviços não prejudica a continuidade da pratica de entrega e recolhimento de numerario a domicilio adotada por varios componentes da rede, deliberou ainda, o Conselho fixar os seguintes principios basicos a serem obedecidos para a manutenção da referida sistematica:

I — A execução desses serviços independe de previa autorização do Banco Central e se fará mediante contratação entre as partes interessadas, desde que respeitados os requisitos indispensaveis de segurança e discrição que devem resguardar a movimentação de valores fora dos recintos das respectivas agencias;

II — As viaturas eventualmente utilizadas não poderão ostentar letreiros nem apresentar indicios de suas finalidades, restringindo-se o seu uso ao transporte de numerario.

A comissão mista do café vai reunir-se, no proximo dia 15 de outubro, na Guanabara, com os ministros da Fazenda, Industria e Comercio e da Agricultura para debater o anteprojeto do deputado José Richa, encampado pela comissão, que objetiva reformular a legislação cafeeira e reestruturar o Instituto Brasileiro do Café.

O orgão misto do Congresso colheu inumeros subsidios nas areas de produção, nas praças do comercio e com os governos estaduais, pretendendo, agora, no encontro da Guanabara, aferir os pontos-de-vista dos interessados nos problemas cafeeiros com os do executivo.

INOVAÇÃO

O anteprojeto do deputado José Richa, que tem servido de base para os debates, consubstancia dois grandes principios: 1 — Nova sistematica de tratamento cambial, através da liberação da cota de contribuição. 2 — Exoneração dos encargos do Governo da compra dos excedentes ou de qualquer parcela das safras.

Outras providencias decorrentes são sugeridas no anteprojeto, tais como o congelamento dos estoques oficiais, só permitindo sua comercialização quando houver produção inferior à demanda (exportação e consumo interno), e a equalização dos postos e regiões cafeeiras, o que, no entender do seu autor, devolverá ao Brasil a plenitude de sua capacidade competitiva no mercado internacional.

Para a formulação dessa politica, prevê o anteprojeto a criação de um colegiado de 18 membros, denominado Conselho Nacional do Café, composto pelos ministros da Fazenda, Planejamento, Industria e Comercio, Relações Exteriores e Agricultura, pelos presidentes do IBC e do Banco Central, cinco representantes dos governos dos Estados produtores de café, quatro representantes da Lavoura, um do Comercio e um da Industaria . A execução ficaria a cargo do IBC, cuja reformulação é também prevista no anteprojeto: os diretores terão que ser homologados pelo Senado e seu pessoal passaria para o regime do CLT.

O senador Carvalho Pinto, presidente da comissão mista, considera indispensavel um exame acurado da situação cafeeira do País. Daí a sua concordancia para presidir o orgão misto.

Posso testemunhar o desalento, o cansaço e a descrença que invadem a cafeicultura, as incompreensões de que tem sido vitima e a espectativa favoravel dos produtores e comerciantes ao sentirem a presença e o interesse do Congresso pelo exame da sua situação e pelo elevado objetivo de procurar remedio e solução para corrigir o estado de coisas que aí estão — afirmou o senador paulista.

Referindo-se ao anteprojeto do deputado José Richa, disse o sr. Carvalho Pinto que o trabalho de um documento de alta idoneidade e criterio, tendo capacitado a comissão a imprimir, nos contatos com os homens da produção e do comercio, orientação objetiva e pratica.

ENTROSAMENTO

Acha o sr. Carvalho Pinto que um maior alcance pratico dos trabalhos da comissão depende de entrosamento com o executivo. Observou que a comissão não vai satisfazer-se se julgar cumprida sua missão com a mera apresentação de um trabalho de carater teorico, nem pretende transformar seus contatos com a area do executivo em "reuniões anonimas de trocas de gentilezas ou de impressões vagas".

"Já foi obtido, desde 12 de agosto, compromisso do presidente do IBC de destacar uma comissão da autarquia para, em comum com a assessoria o relator da comissão, obter definições sobre os pontos que possam ser considerados aceitaveis ou contraditorios do anteprojeto. E' de se admitir uma iniciativa como a que está contida nas finalidades da comissão mista".

Modernização da Administração Fiscal da União

A direção geral da Fazenda Nacional acaba de apresentar um relatorio sobre 17 meses de atividades — de abril do ano passado até setembro do ano corrente — visando modernizar a administração fiscal da União. A situação em que aquele departamento encontrou a administração tributaria foi de uma grande, senão completa desatualização, em que remanescentes quase coloniais e improvisações geraram um alto grau de ineficiencia.

Seria injusto afirmar que esta situação teria sido decorrencia da inoperancia ou da má vontade dos sucessivos ministros da Fazenda e do funcionalismo. Foi antes causada pelo excesso de trabalho rotineiro e, também, pela descontinuidade administrativa. E', porém, igualmente necessario salientar que as condições anacronicas da administração fiscal provocaram uma série de distorções desfavoraveis às receitas da União e favoraveis à sonega- Por isso, atuaram com frequência grupos interesção e à corrupção administrativa. sados no prosseguimento destes defeitos e falhas, logo que surgia o "perigo" de uma modernização da administração fiscal.

Nestas circunstancias, não é de admirar que o dinamismo renovador introduzido, em abril do ano passado, na Direção Geral da Fazenda Nacional, tenha provocado um sem-numero de protestos e resistencias, visando pôr um paradeiro à ação saneadora.

SONEGAÇÃO INSTITUCIONALIZADA

Impõe-se, porém, lembrar em favor do trabalho da Direção Geral da Fazenda Nacional que se trata não somente de beneficiar as receitas publicas e a moralidade administrativa. E' oportuno acrescentar que o grau da sonegação institucionalizada constitui um dos obstaculos mais fortes à modernização das atividades produtoras, à transição de um país em evolução para um país desenvolvido. A razão é simples: como a sonegação fiscal é viavel somente em empresas de estrutura primaria, representa um estimulo à sua sobrevivencia e a sua ampliacão, impedindo a atualização da lavoura, da industria e do comercio.

O que se vem fazendo na Direção Geral da Fazenda Nacional é nada mais e nada menos do que fomentar e acelerar a modernização da economia nacional. Por outro lado, o combate aos esforços saneadores, além de ser imoral sob todos os aspectos, favorece a estagnação e compromete o desenvolvimento economico.

Finalmente, o prosseguimento e a intensificação das atividades modernizadoras da Administração Fiscal da União constituem uma condição indispensavel à redução das aliquotas dos impostos, medida de que depende o fortalecimento do setor privado da economia nacional.

Previdência Social

A Câmara Federal iniciará nesta semana, em regime de prioridade, a votação do Orçamento da União para 1969, com a inclusão em pauta de anexos referentes aos poderes Legislativo e Juriciário e de subanexos do Executivo.

Para o próximo exercício financeiro caberão ao Legislativo ..... 185.239.700 cruzeiros novos, sendo 105.525.000 à Câmara e 63.759.000 ao Senado, e 15.955.700 ao Tribunal de Contas.

EXECUTIVO E JUDICIÁRIO

Na parte do Executivo, ... 2.048.742.700 cruzeiros novos serão destinados à defesa e segurança, 1.111.953.000 à educação, ... 594.398.500 para energia, ... 2.000.140.000 para transportes, 597 milhões para saúde e saneamento, 130 milhões para habitação e planejamento urbano, 238 milhões para a indústria, 137 milhões para política, exterior, 82 milhões para recursos naturais, e 2.103.000.000 para programação e cargo dos órgãos da administração indireta.

À Presidência da República serão destinados 92 milhões.

Quanto ao Poder Judiciário, o Supremo Tribunal Federal terá 10 milhões, a Justiça Militar 13 milhões, o Tribunal Federal de Recursos 12 milhões, a Justiça Eleitoral 46 milhões, a do Trabalho 62 milhões e a Justica Federal de 1ª instância 13 milhões de cruzeiros novos.

SNI: 3 MILHÕES

O deputado Aecio Cunha (ARENA-MG) relator dos anexos da presidência da República, deu parecer contrário à emenda do deputado Osvaldo Lima Filho, do MDB pernambucano, que procurava reduzir de 3 milhões para 1 milhão os recursos do Serviço Nacional de Informações (SNI). E explicou:

"Ao propormos a sua rejeição, queremos esclarecer por que o fazemos. É que o SNI, no nosso entendimento, ganhou em certas áreas de opinião pública uma imagem distorcida da realidade (...) O SNI é o órgão da Presidência da República que superintende e coordena, em todo o território nacional, as atividades de informação, em particular as que interessam à segurança nacional (...) Não se confundem, as suas atribuições, com qualquer órgão de polícia".

Camara vê esta semana o Orçamento-69 da União

A. Carlos Britto

INPS RESTITUI CONTDIBUIÇÕES: — O presidente do INPS considerou nulos todos os atos que determinavam contribuíssem os segurados ex-combatentes não assalariados sôbre importâncias excedentes dos limites permitidos e que são: para autônomo, o salário-base e para os empregadores o salário de inscrição ou, a partir da vigência do Decreto-lei n. 66, de 21-11-66, a remuneração efetivamente percebida, até o máximo de dez salários-mínimos.

O presidente determinou, ainda, que as Superintendências façam a restituição de contribuições ilegalmente arrecadadas e correspondentes aos excessos verificados, inclusive, se necessário, até por meios judiciários.

CARTEIRA PROFISSIONAL: INPS FARÁ AS ANOTAÇÕES: — Graças a Convênio com o Departamento Nacional de Mão-deObra, o INPS passará a fazer anotações na Carteira Profissional do trabalhador, registrando alterações no estado civil, nascimento de filhos e mudança de nome. A medida visa a facilitar e simplificar os serviços e o atendimento dos segurados da previdência social.

Pelo convênio, o INPS se encarregará, também, de realizar o exame de trabalhadora gestante, para fins de concessão da licença prevista na Consolidação das Leis do Trabalho. Também a Carteira Profissional do trabalhador autônomo passará a ser expedida diretamente pelos órgãos do INPS.

As alterações introduzidas nesses serviços não só aliviará carga de trabalho do DNMO, como beneficiará, grandemente, o trabalhador, que só se dirigirá ao MTPS para aquisição da Carteira Profissional, exceto ao caso dos autônomos.

Até há pouco, o empregado era obrigado a dirigir-se ao Ministério do Trabalho e Previdência Social para anotar as alterações decorrentes da mudança de estado civil, nome, etc., para, em seguida, procurar o INPS e incluí-las em sua ficha, atualizando-a com fins de obtenção dos benefícios.

A efetivação do convênio simplificou essa operação, uma vez que o trabalhador solucionará todos os casos, de uma vez, no próprio Instituto que manterá sempre atualizada a ficha de seus segurados, inclusive o número de dependentes devidamente credenciados.

(Trnscrito do INPS — BOLETIM INFORMATIVO N. 2).

Acervo: Biblioteca Pública SC - Hemeroteca Digital Catarinense

ESTREITO
EDITORIAL PAGINA 4

O ESTADO

O MAIS ANTIGO DIÁRIO DE SANTA CATARINA

Florianópolis, Terça-feira, 24 de setembro de 1968

RESPONSABILIDADES
EDITORIAL PAGINA 4

Deputado diz que integração interessa ao Oeste

Mostrando-se entusiasmado com as realizações do Govêrno estadual no Extremo-Oeste de Santa Catarina, o deputado Elgydio Lunardi declarou ontem a O ESTADO que o movimento de integração da Região do Oeste com o restante do Estado catarinense está a depender quase que exclusivamente da interligação rodoviária, que entretanto tem na BR-282 a solução adequada. O parlamentar oestino ressaltou o atual surto de progresso que vem contemplando a sua Região com vultosos empreendimentos, a maioria advindos das atividades governamentais, dizendo em seguida que "é nosso dever de representante do povo catarinense pugnar-mos para que a Região do Oeste forme com as demais Regiões do Estado uma unidade indestrutível, capaz de tornar Santa Catarina um Estado econômicamente forte, administrativamente sadio e politicamente grande no conceito dos demais Estados da Federação".

GOVÊRNO REALIZA

O Governador Ivo Silveira — disse o parlamentar — vem atribuindo a melhor das atenções ao Extremo Oeste, o que pode ser comprovado pelas inúmeras obras já construidas e outras ainda por inaugurar. Antecipou inclusive que em outubro próximo, segundo informações extra-oficiais, o Governador do Estado percorrerá aquela Região a fim de inaugurar trechos de estradas importantíssimos para a circulação dos produtos da agro-pecuária regional, além de inúmeras pontes, prédios escolares e redes de energia elétrica, que virão completar as condições estruturais e infra-estruturais para o efetivo desenvolvimento de todo o Extremo Oeste. Destacou também que as Prefeituras da Região, dentro dos recursos da Secretaria dos Negócios do Oeste, dirigida com acêrto pelo Sr. Serafim Bertaso, têm recebido a mais ampla cobertura para a realização dos seus empreendimentos essenciais. E prestou informações sôbre a injeção de maiores recursos à Secretaria do Oeste, no Orçamento a ser votado para 1969, alegando que numa Região em desenvolvimento como é o Extremo Oeste a demanda de obras e de empreendimentos governamentais supera sempre as próprias possibilidades orçamentárias.

SEPARATISMO FALIDO

Não há qualquer razão de ordem econômica ou administrativa, segundo afirmou, nem fundamento constitucional, para um movimento de fins separativistas que envolva o Extremo Oeste catarinense. A tentativa, neste sentido, aliás, foi suplantada por um compromisso assumido pelo Govêrno, pelas fôrças políticas do Oeste e pelo seu próprio povo no sentido de integrar tôda a Região no programa desenvolvimentista do Estado. E nós podemos assegurar que esta integração está sendo possível — afirmou — porque o Govêrno não está alheio ao Oeste e porque não temos motivos para descrer da afirmativa do Senhor Ministro dos Transportes e do próprio Presidente da República, segundo a qual a BR-282 estará concluida até 1970. "E após a implantação dessa importante rodovia iniciaremos a campanha pela sua pavimentação, pois não se concebe que uma Região produtora como o Oeste não possua os meios de comunicação e de circulação de riquezas capazes de interligá-la com os centros consumidores".

REIVINDICAÇÕES

Os deputados catarinenses que participaram do recente Conselho da União Parlamentar Interestadual, em Niterói, serviram-se da elevada expressão política do conclave para formular diversas reivindicações de grande alcance e interêsse para o nosso Estado e para o País. Referentemente a Santa Catarina, os deputados Nelson Pedrini, Antônio Pichetti e Carlos Büchele apresentaram duas moções que, se atendidas, virão beneficiar grandemente dois importantes setores de produção. A primeira diz respeito à concessão de auxílio federal aos agricultores vitimados pelas estiagens que assolaram o Estado, e a outra visa obter junto ao Presidente da República a fixação do preço mínimo para o porco vivo, medida que vem se impondo para resolver um sério problema da suinocultura catarinense. Os parlamentares fizeram votar ainda uma moção de solidariedade aos estudantes e professores da Universidade de Brasília, invadida por fôrças policiais, enquanto que o deputado Antônio Pichetti requereu o envio de moção ao Congresso Nacional objetivando a regulamentação do jôgo de azar.

Celso Ramos é paraninfo em Criciuma

O Senador Celso Ramos recebeu na tarde de ontem em sua residência a visita dos estudantes Vânio Becker Favaro e Silvio Lummertz Silva, do terceiro ano científico do Colégio Marista, da cidade de Criciuma, que vieram convidá-lo para ser o Paraninfo da turma que se forma êste ano. A solenidade de formatura será realizada no dia 29 de novembro próximo e o Senador Celso Ramos confirmou aos estudantes a sua presença em Criciuma para participar do acontecimento. Os estudantes, que palestraram longamente com o ex-Governador, retornaram ontem mesmo.

Acácio presta suas contas à Câmara

O Prefeito Acácio Santiago encaminhou ontem à Câmara Municipal as prestações de contas da Secretaria de Finanças e do Plano de Desenvolvimento do Município — PLADEM — referentes ao mês de agôsto. De outra parte fonte da Prefeitura informou que o Prefeito determinou a construção de um gabinete médio na localidade de Campeche, bem como o aceleramento das obras de alargamento da rua Bulcão Viana, no trecho compreendido entre as avenidas Hercílio Luz e Mauro Ramos, a fim de facilitar o tráfego de ônibus no terminal de estacionamento que a Municipalidade está construindo na Praça do Congresso.

Contagem de Tempo volta à discussão

A Câmara Federal deverá apreciar nos próximos dias, em regime de urgência, o projeto do Deputado Aroldo Carvalho que visa permitir a contagem de tempo de serviço prestado à emprêsa privada, pelo servidor público, para efeito de aposentadoria, estabelecendo, também, a reciprocidade. O projeto já tramitou pelo Senado, onde recebeu várias emendas, encontrando-se atualmente na Câmara. O parlamentar catarinense, autor da proposição, informou que vai gestionar junto ao Executivo no sentido de que o projeto seja sancionado pelo Presidente da República imediatamente após sua aprovação pelo Congresso.

Cidadãos de São Bento

São Bento comemorou festivamente o transcurso de seu 95° aniversário, homenageando o Governador Ivo Silveira e o Senador Celso Ramos que receberam em sessão solene da Câmara Municipal os títulos de cidadãos honorários.

O periquito que fugiu da gaiola

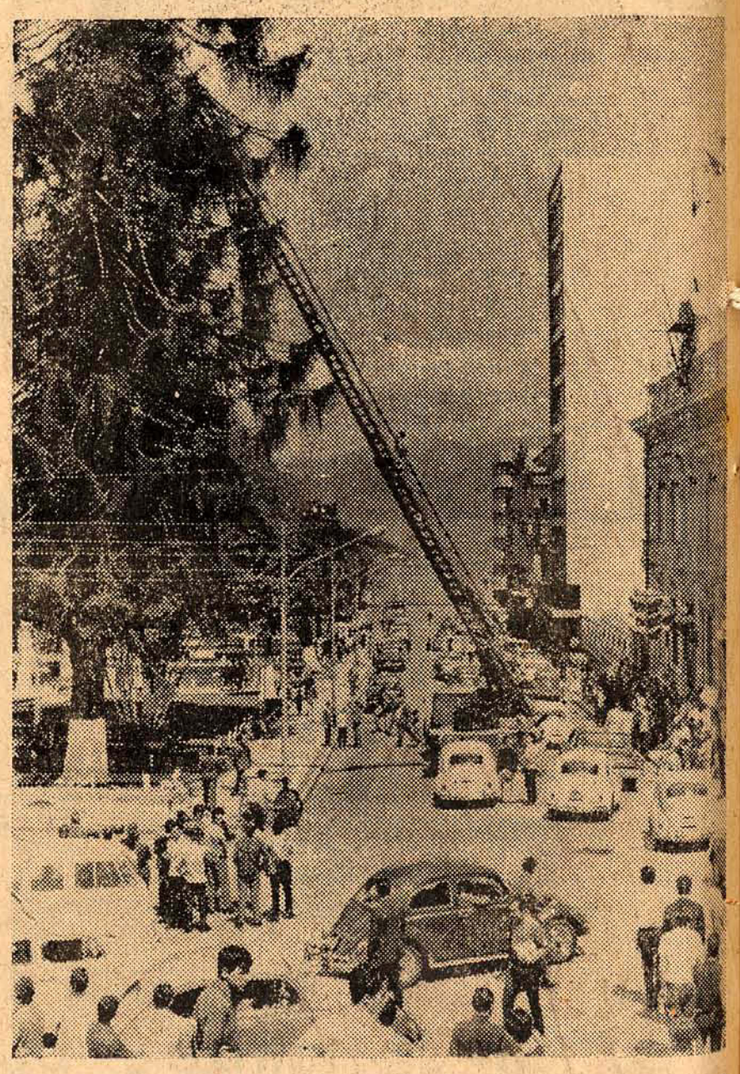

Um periquito que fugiu da gaiola e alçou vôo até o cume do pinheiro da Praça XV, desgostando até as lágrimas a sua dona, uma menina que chegou a adoecer por causa da fuga, constituiu-se ontem na principal atração dos populares que acompanhavam o resgate da ave pelo Corpo de Bombeiros, solícito em atender o dramático pedido de sua proprietária.

Pedrini fala sôbre reunião do FUNDESC

O Deputado Nelson Pedrini relatou da tribuna da Assembléia na sessão de ontem a reunião do Fundo de Desenvolvimento do Estado realizada sexta-feira, quando o Secretário da Fazenda tratou da assinatura de um convênio com o Banco Nacional de Desenvolvimento Econômico e com outras entidades, para a instalação de uma fábrica de cimento em Brusque, na região de Botuverá. O parlamentar elogiou a medida "por tratar-se de real necessidade para o desenvolvimento que vem sofrendo Santa Catarina no presente".

Embaixador segue hoje para o Vale

O Embaixador Andrew Charles Duncan, da Ordem Soberana e Militar de Malta, segue na manhã de hoje para o interior do Estado, em visita oficial aos municípios de Itajaí, Blumenau e Joinville. Na noite de ontem o diplomata foi homenageado com um banquete pelo Governador Ivo Silveira com um banquete no Palácio dos Despachos, devendo regressar ao Rio de Janeiro quinta-feira pela manhã. Durante todo o dia de ontem efetuou visitas protocolares às auto-

São Bento recebe Ivo e Celso em dia de festa

Perante todos os integrantes da Câmara Municipal de São Bento do Sul, do Prefeito do Município, Sr. Otair Becker, do Comandante da 5ª. Região Militar, General José Campos de Aragão e de outras autoridades, o Governador Ivo Silveira e o Senador Celso Ramos receberam domingo os títulos de "Cidadãos Honorários" de São Bento, outorgados pelos vereadores daquêle município, "como gratidão e reconhecimento pelos serviços prestados ao Estado pelos dois grandes homens públicos".

Os Srs. Ivo Silveira e Celso Ramos estiveram em São Bento do Sul participando dos festejos comemorativos ao 95° aniversário de criação do município, tendo o Governador do Estado inaugurado a Feira Agropecuária e Industrial daquela cidade e o grupo Escolar "Celso Ramos Filho".

Na solenidade de inauguração do grupo escolar o Governador Ivo Silveira fêz um relato das realizações do seu Govêrno no setor do ensino, que representaram, sòmente no ano de 1967, na construção de 617 salas rurais, 44 grupos escolares, dois ginásios de esportes, seis colégios normais, além da ampliação de outros cinco, que totalizaram a construção de ..... 98.790,62 metros quadrados de área construida. O Chefe do Executivo prestou homenagem ao engenheiro Annes Gualberto, recentemente falecido, afirmando que "aquela obra ali estava graças ao dinamismo do inesquecível homem público, pois graças ao seu esfôrço foi possivel entregar em tempo recorde este estabelecimento à população escolar dêste município".

No ato inaugural do estabelecimento de ensino também falaram o diretor do grupo, professor Jurandir Roberge, o Prefeito de São Bento e o Deputado Celso Ramos Filho, que agradeceu ao Govêrno a homenagem que lhe era prestado, dando o seu nome àquela escola.

De outra parte, o Comandante da 5ª. Região Militar, que estêve em São Bento a convite do Governador, falando durante o banquete que a Prefeitura do Município ofereceu à comitiva governamental, declarou que "Santa Catarina é um Estado que vive em paz, porque o seu povo tem os olhos voltados para os grandes destinos da Pátria brasileira, tendo a frente um homem môço, inteligente e perfeitamente integrado nos princípios democráticos do País e que vem dando aos seus coestaduanos uma demonstração de alto tirocínio administrativo".

COMITIVA

O Governador Ivo Silveira visitou São Bento do Sul em companhia de sua espôsa, Dona Zilda Silveira, do Senador Celso Ramos, dos presidentes da Assembléia Legislativa e do Tribunal de Justiça, Deputado Lecian Slovinski e Desembargador Adão Bernardes, do presidente do Tribunal de Contas, Ministro Antônio Gomes de Almeida, dos secretários Dib Cherem e Luiz Gabriel, de dirigentes da Celesc e dos deputados Celso Ramos Filho, Hermelino Largura e Pedro Colin.

Telegrama urgente

Puebla dista México City 115 Km VG 510.000 habitantes VG Todos aguardam grupo Catarinenses que virão torcer pelo Brasil Campeonato Mundial Futebol magnífica excursão organizada Turismo Holzmann VG Rua 7 de Setembro, n. 16.

Acervo: Biblioteca Pública SC - Hemeroteca Digital Catarinense