Biblioteca Pública — Nesta.

## O TEMPO

**Síntese do Bol. Geomet. de A. Seixas Netto, válido até às 23,18 hs. do dia 19 de abril de 1968**

FRENTE FRIA: Negativo; PRESSÃO ATMOSFERICA MEDIA: 1017,5 milibares; TEMPERATURA ATMOSFERICA MEDIA: 22,4 centigrados; UMIDADE RELATIVA MEDIA: 90,9%; PLUVIOSIDADE 25 mms.: Negativo — 12,5 mms.: Negativo — Cumulus — Stratus — Tempo médio: Estavel.


# O ESTADO

**O MAIS ANTIGO DIÁRIO DE SANTA CATARINA**

Florianópolis, Sexta-feira, 19 de abril de 1968 — Ano 53 — N.º 15.873 — Edição de hoje — 8 páginas — NCr$ 0,10


## 5º DN não viu barcos russos

O comando do 5° Distrito Naval distribuiu nota informando que, após ter tomado as providências necessárias, nada constatou sôbre as denúncias de que barcos russos estariam operando nas águas do litoral catarinense. Esclarece a nota que a Capitania dos Portos, após ser notificada por pescadores, sôbre a possível presença dos referidos pesqueiros, efetuou buscas na área assinalada, nada tendo constatado.

## SINTESE

**A MORTE DO VELHO MILITANTE**

O general Heriberto Jara, que lutou na Revolução mexicana de 1911 contra o ditador Porfirio Diaz morreu em Cidade do Mexico aos 89 anos. O velho militar esquerdista, que foi amigo de Emiliano Zapata e colaborador do ex-presidente Lazaro Cardenas, morreu em consequencia de complicações pós-operatorias ao extrair a vesicula. Portador da Ordem de Lenin era uma das figuras legendarias do Mexico e, antes de morrer recebera visita do presidente Gustavo Dias Ordaz.

CANDIDATO COMUNISTA

NO EQUADOR

O Partido Comunista do Equador, posto fora da lei, lançou a candidatura do medico Elias Gallagos para a presidencia da Republica, nas eleições de 2 de junho. O vice-presidente da chapa comunista é o lider trabalhista Gonzalo Vilialba, ex-presidente da poderosa Confederação Nacional dos Trabalhadores. O governo ainda não reagiu ao lançamento da nova chapa, com boas possibilidades eleitorais. Gallagos disse apenas que representa o movimento político "Unidade Democratica Popular", retirando ao governo os meios legais para impugnar sua candidatura.

**O 80.º "STARFIGHTER" A MENOS**

Um caça "Starfighter" da Força Aerea da Alemanha Ocidental explodiu em pleno voo. O piloto teve morte instantanea. É o 80.º aparelho desse tipo que perde a aviação alemã. Quarenta pilotos perderam a vida nesses acidentes, que já motivou uma crise política no país.

NOVO EXPURGO EM VARSOVIA

Mais sete altos funcionarios do governo polonês foram expulsos dos quadros do Partido Comunista, em prosseguimento à campanha antisionista no país. Mais de 50 membros do PC já cairam em desgraça nesta campanha, que começou depois das manifestações estudantis contra o governo e adquiriu conotação política. Os observadores julgam que os expurgados são os "cabeças de turco", através dos quais o regime de Wladislaw Gomulka quer controlar a crise política que agita a nação.

**SOMOZA SEMPRE O MESMO**

Apesar das denuncias do jornal "La Prensa" de Managua, e dos varios "habeas corpus" impetrados, o regime na Nicaragua insiste em não dar a menor pista sobre a sorte dos irmãos Davi e Rene Tejada, presos há treze dias. Davi, ex-oficial das Forças Armadas manteve um tiroteio em pleno centro da capital com o secretario particular do ditador Anastasio Somoza, José Zelaya. Pouco depois era Rene que enfrentava a tiros o chefe da Casa Militar da presidencia, Oscar Morales. Os dois irmãos foram presos e a familia teme que ambos tenham sido executados na prisão. Esta tambem é a apinião de Pedro Joaquim Chamorro ,o diretor de "La Prensa".


**EMPRESA EDITORA "O ESTADO" LTDA.**

Administração, Redação e Oficinas: Rua Conselheiro Mafra 160 — Caixa Postal, 139 — Florianópolis — Santa Catarina.
REPRESENTANTES: Rio de Janeiro — GB — A.S. Lara Ltda. — Avenida Beira Mar, 454 — 11º andar — conjunto, 111 — São Paulo — A.S. Lara Ltda. — Rua Vitória, 657 — 3º andar — conjunto, 32 — Porto Alegre — Propal Propaganda Representações Ltda. — Rua Cel. Vicente, 456 — 2º andar.


## Gama inclui imprensa na segurança

Confirmou-se que o Ministro da Justiça, Professor Gama e Silva, já aprontou anteprojeto de decreto-lei estabelecendo um adendo à Lei de Segurança Nacional sôbre questões relacionadas com a Imprensa. O trabalho foi feito a pedido de militares, entre os quais está o General Antônio Carlos de Andrade Murici.

O esbôço de anteprojeto de decreto-lei foi encaminhado pelo Ministro aos militares, e não se soube informar ontem se havia sido levado ao Presidente Costa e Silva. Entretanto, o documento está sendo examinado por militares.

O trabalho resultou de encomenda de militares que se reuniram, em janeiro, em Petrópolis, com o Ministro da Justiça, a quem expuseram preocupações com relação à "infiltração subversiva nos jornais e ao caráter contra-revolucionário de matérias redacionais". Para evitar o que consideram atentado à segurança nacional, solicitaram ao Professor Gama e Silva uma sugestão que, ajustando-se à Constituição, pudesse ser efetivada pelo Govêrno.

## O Papa esperado

Padre Pedro Arrupe, conhecido como "Papa Negro", estará em Florianópolis a 4 de maio, mantendo contatos com os jesuitas locais.

## Costa por êle faz um govêrno civil

O presidente Costa e Silva disse a deputados da Arena que desejava "cortar o mal pela raiz", ao contestar que seu govêrno tenha desaprêço pelo Congresso. Acrescentou que deseja realizar "um govêrno civil, com base na Constituição, muito embora não me faltem vozes que insinuem medidas fortes para debelar crises".

O presidente recebeu no Palacio do Planalto, a comissão da Arena encarregada de propor normas e criterios para a escolha dos vice-líderes da bancada na Câmara. Fêz questão de declarar aos parlamentares que tem certeza que governa e governará o País com os instrumentos legais e constitucionais de que dispõe. Participantes do encontro revelaram que o Marechal Costa e Silva manteve-se sempre bem humorado, fazendo questão, logo no início, de externar seu apreço pelo Poder Legislativo, "que tem deveres para com o Brasil tão importantes quanto os do Executivo". Esclareceu que suas tarefas administrativas são imensas e não lhe sobra muito tempo para tratar de questões políticas, embora não as considere sem importancia. Afirmou que para esse setor, o governo tem um "bom condutor" que é o Senador Daniel Krieger, "que realiza tarefas especiais no campo político". Finalizou dizendo que vai se procurar, agora, um modo de "conciliar o suicidio com a sobrevivencia", referindo-se à escolha da metade dos vices pelo sr. Ernani Satiro e a eleição pela bancada da outra metade.

De outra parte o Senador Dinarte Mariz disse no Senado que jamais admitiu a extinção da federação no Brasil, como lhe tem sido errôneamente atribuido em comentários surgidos na imprensa à entrevista que concedeu a um vespertino carioca, quando se manifestou favorável a uma ampla reforma constitucional, preservando-se apenas a forma republicana federativa.

Afirmou que não interpretou, nessa sua entrevista, pensamento de quem quer que seja, dizendo mesmo que seu pensamento sôbre a situação nacional diverge do pensamento do Marechal Costa e Silva.

## Presidente do MDB gaúcho vai renunciar

O presidente do MDB do Rio Grande do Sul, sr. Siegfried Heuser, pretende anunciar no proximo dia 3, durante reunião do diretorio regional oposicionista, a renuncia de seu cargo. "A renúncia — explicou — tem por objetivo abrir caminho para a recomposição do gabinete executivo estadual que, há muito tempo, enfrenta problemas de quorum para reunir-se.

É verdade que, em parte, o nôvo estatuto apresenta uma solução, permitindo que os titulares nomeiem suplentes locais para ser atingido o quorum exigê. Por outro lado tenho mandato de presidente que deverá terminar em junho, mas que foi prorrogado por decreto. Quero saber o que pensam a respeito meus correligionarios".

## Americano pode deixar a Europa

O Secretário de Defesa norte-americano, Clark Clifford, advertiu que os Estados Unidos poderão no futuro retirar suas tropas da Europa. Clifford disse que 34.000 homens do Exercito e da Aviação deverão retornar aos Estados Unidos nos proximos meses, indicou entretanto que estas unidades se manterão em estado de preparação para ficarem à disposição da OTAN (Organização do Tratado do Atlantico Norte), se as circunstancias assim o exigirem.

Sobre a situação no Vietnam, Clifford declarou que o Vietnam do Norte até agora não mostrou intenções de reduzir suas operações, em resposta à decisão do Presidente Lindon Johnson de reduzir os bombardeios americanos.

## "Ex-frente" não entra no MDB

O deputado Renato Archer, secretario-executivo da Frente Ampla, extinta por ato do ministro Gama e Silva da Justiça, disse não ter procedência a notícia de que o ex-governador da Guanabara Carlos Lacerda, "ou qualquer outro do movimento que não tenha vinculação partidária" — fosse ingressar no MDB.

"Não existe nada disse" — afirmou o sr. Renato Archer — salientando que, ao contrario do noticiario dos jornais, "há o mais perfeito entendimento entre os senhores Carlos Lacerda, Juscelino Kubitschek e João Goulart" e que "os que se queixam e se apresentam como ligados ao sr. João Goulart, não têm nem credenciais, nem procuração para falar em seu nome".

## Brasília ouve o papa domingo

O Papa Paulo VI gravou ontem a mensagem em português que será transmitida no proximo domingo para a multidão reunida na Praça da Catedral de Brasília, pela passagem do aniversario da Cidade. Logo após a transmissão da mensagem e de sua benção, pela rádio do Vaticano, o Papa Paulo VI apertará um botão e iluminará a cruz de 4.200 quilos erguida no alto da Catedral de Brasília projetada pelo arquiteto Oscar Niemeyer.

Como parte da mensagem há a recitação, em português, do Padre Nosso, que os fiéis deverão acompanhar em voz alta. O Arcebispo de Brasília Dom José Newton de Almeida chefiará as cerimonias na capital brasileira, que fazem parte do 9º aniversario de sua fundação.

## Eleição do presidente é discutida

O deputado Francelino Pereira da Arena mineira deverá apresentar ainda êste mês à direção do partido governista os estudos que realizou sobre a constituição e funcionamento do colégio eleitoral encarregado da eleição do presidente da Republica, juntamente com o projeto de lei complementar que regula a matéria, ainda em fase de elaboração. O sr. Francelino Pereira — que é favoravel às eleições diretas para a Presidencia da Republica — considera estranho que o governo dê tanta importancia a um problema relacionado com as eleições nos Estados, como a instituição da sublegenda, e nem sequer cogite de regulamentar a eleição presidencial, que a seu ver, nos termos da Constituição "é um problema polêmico".

## ONU sugere Paris para séde da paz

O Secretario geral da ONU, confirmou ter sugerido Paris, para sede das conversações preliminares de paz para o Vietnam. Acrescentou U Thant que está mantendo contato com os govêrnos Norte-Americano e Norte-Vietnamita, a fim de encerrar o mais rapidamente possivel o impasse sôbre a escolha do local de encontro. A imprensa francêsa, em manchetes, afirma que o presidente De Gaulle, poderá atuar como mediador na questão, mas, até o momento não houve qualquer proposta oficial nêsse sentido. Ontem, o presidente

Lyndon Johnson partiu de Honolulu para a California, depois de ter conferenciado com o presidente da Coreia do Sul. Comunicado conjunto, expedido após o encontro, expressa que os Estados Unidos manterão sua ajuda militar à Coreia do Sul, para no caso dêsse País sofrer uma agressão comunista. Diz ainda que Washington, continuará consultando o regime de Seul a respeito de todas as gestões encaminhadas, no sentido do término da guerra no Vietname.

Em Hawalsting, no Paquistão, o 1º ministro soviético, Alexei Kossigyn, afirmou haver chegado o importante momento, em que os Estados Unidos devem demonstrar-se

desejam por fim à guerra no Vietnam. Acentuou ainda, que o govêrno Norte-Americano deve compreender que a continuação da guerra não conduzirá à vitoria e sim provocará uma resistência cada vez maior do povo do Vietname, dada por seus amigos.

## McCarthy debate tudo com Kennedy

O Senador MacCarthy, aspirante à indicação presidencial pelo Partido Democrata dos Estados Unidos, declarou estar disposto a debater com seu rival Robert Kennedy, num programa de televisão, as plataformas eleitorais antes das eleições primárias de Indianna, marcadas para 7 de maio.

O Senador McCarthy fêz esta declaração num pronunciamento para uma cadeia de televisão, acrescentando que "isso será um ótimo teste entre Kennedy e êle, pois o debate permitirá à Nação ver o contraste entre as pessoas, e mais importante ainda, conhecer as posições e linhas dos Partidos". O Senador Robert Kennedy, que se prepara para enfrentar as eleições primárias de Indiana, ainda não respondeu ao desafio.

## MDB se defende contra cassações

O MDB está se aparelhando para prestar tôda assistência aos parlamentares ameaçados de cassação e, em sua reunião semanal de ontem, a Comissão Executiva examinou o problema e manifestou sua confiança em que a Justiça não comprometerá sua tradição num processo sem qualquer consistência.

Dirigentes do Partido oposicionista estiveram reunidos com os deputados ameaçados de cassação, tendo sido deliberado que o sr. Laerte Ramos Vieira, assistente jurídico do MDB, acompanhará o processo com a ajuda do Senador Josafá Marinhoe, se fôr o caso, do sr. Sobral Pinto, que para tanto será contratado.

O Senador Lino de Matos viajou ontem para São Paulo tendo convocado para hoje uma reunião da Comissão Executiva do MDB, a fim de examinar a questão. O presidente do Diretorio do Partido em São Paulo considera "inconsistente e imoral o recurso contra deputados do MDB", que ele diz ser baseado em informações ridiculas do DOPS. Alguns dos deputados ameaçados não escondiam o receio de que possam vir a perder o mandato, não porque exista no processo qualquer fundamento mas pela oportunidade em que o assunto é trazido à baila. O Deputado Helio Navarro, que é um dêles, diz-se informado de que o Governo procurará atingir os parlamentares em seu mandatos mais pelo que têm dito de sua tribuna nos ultimos tempo, do que propriamente pelos "pueris argumentos" alinhados no recurso.

Acervo: Biblioteca Pública SC - Hemeroteca Digital Catarinense

## Sucessor de King culpa sociedade pelo assassinato

"Não me preocupa quem matou Martin Luther King Jr., mas o que matou Martin Luther Kin Jr.", afirma amargurado em Memphis o sucessor do líder integracionista, Ralph Albernathy. "Um racista e uma nação doente matou-o, tôda uma sociedade que por 344 anos rouba ao negro seu direito constitucional e até mesmo seus direitos naturais", reiterou Albernathy.

Esta aliás parece ser a atitude dos americanos. Há um sentimento generalizado de que a caça ao assassino compete ao Federal Bureau of Investigation, que estendeu uma das maiores rêdes de agentes na sua história para capturar o assassino, e todo mundo está muito mais preocupado com o destino das lutas raciais. Os meios de comunicação em massa americanas expressam bem êste sentimento, e os editoriais continuam a perguntar como atuação as lideranças negras doravante.

### NO RASTRO DO MATADOR

Os agentes do FBI tentam reconstruir o trajeto do homem que abandonou um Mustang branco (da Ford) em frente a um edifício público em Atlanta. Este homem pode ser o misterioso marinheiro Eric Starvo Galt. O motoristas de táxis estão sendo cuidadosamente interrogados pois as autoridades esforçam-se para evitar publicidade.

Dos choferes de táxi da companhia Million Cooperative Cabo Co., olhando o retrato falado do possível assassino, disseram ter conduzido um passageiro idêntico na imediações da área "hippy", entre a Peachtree Street e a 14th Street, distante oito quilômetros do lugar onde o Mustang branco foi abandonado.

### INDICIOS

O FBI continua perquirindo outros motoristas, tentando estabelecer como Galt fêz o trajeto do Mustang até o ponto onde pegou os táxis. O primeiro motorista que reconheceu ter transportado um "senhor como o do retrato", disse que o passageiro andou apenas dois quarteirões com êle, e por isso se lembrou do seu rosto. O segundo chofer informou que conduziu um homem parecido até um moderno edifício de dois andares, no cruzamento de 13th Street com a Crescent Avenue, mas não soube dizer se o homem entrou no prédio.

### PISTA FALSA?

Em Birmingham (Alabama) é o ponto inicial dos rastros deixados por Eric Starvo Galt. As autoridades, no entanto, mostram-se incapazes de estabelecer qualquer elemento anterior sôbre a vida dêste misterioso marinheiro.

Mas os traços fornecidos em Memphis sôbre o ocupante do quarto do primeiro andar do albergue, frente ao Hotel Lorraine onde estava King "são absolutamente iguais ao do homem de Birmingham", segundo o hoteleiro desta cidade. O carro Mustang com que deixou Memphis, também, parece o mesmo que foi abandonado em Atlanta no dia 4 dêste mês. No entanto, não existe nenhuma carteira de motorista expedida com o nome de Galt.

O hospedeiro de Birmingham, Nicholas Wherpes, disse que Galt afirmava ter vindo de Luisiana, "e pagava sua conta em dia, tendo permanecido na sua pensão do dia 26 de agôsto de 1967 até 7 de outubro".

### CONJETURA

O comissário Mel Bailey, de Birmingham, acredita que Galt estêve durante êste tempo na cidade para assassinar o Pastor Luther King, que estava encarcerado cumprindo uma pena de cinco dias. O comissário, que formou um anel de proteção ao Pastor, diz que é apenas uma hipótese mas baseada em evidências concretas".

### PESQUISA ACUSA O RACISMO BRANCO"

Uma sondagem de opinião pública, realizada pelo Instituto Louis Harris, sôbre o Relatório Kener — que estuda a violência racial do último verão americano — revela que 35% dos brancos e 58% dos negros consideram o racismo branco" como causa fundamental dos distúrbios.

O mesmo inquérito mostra que 68% dos brancos e 88% dos negros acham que os negros devem tomar parte ativa nos programas que lhes atingem diretamente. Da mesma maneira, 67% dos brancos e 90% dos negros, acreditam que a Polícia deve conhecer melhor a comunidade negra, e 81% de brancos e 84% de negros dizem que é preciso haver policiais negros nos bairros negros.

Hoepcke

# Sogra de Chaplin diz estar morrendo de fome

NOVA YORK, abril — Quando Eugene O'Neill morreu, não se reconciliou com a filha, Oona, que aos 17 anos deixara o lar para casar-se com Charles Chaplin. E Oona também não o perdoou. O testamento do grande dramaturgo, no qual ele deserdou a filha, dizia claramente:

"Deserdo Oona e todos os seus filhos nascidos e que virão a nascer".

Oona vive hoje em Vevey, ao lado de Chaplin, a quem se ligou há 25 anos. E deu as costas ao mundo que provavelmente detestava, como prova sua conduta posterior: desde então jamais entrou em contato com a sua mãe, Agnes Boulton, e seu irmão mais velho, Shane.

O jornalista Henry A. Martin visitou recentemente Agnes Boulton, a segunda esposa de Eugene O'Neill e mãe de Oona Chaplin, em Point Pleasant. E conta uma triste história.

Agnes casou-se com Eugene em 1919, divorciando-se dele em 1931, quando o dramaturgo se enamorou de Carlotta Monterey. Durante algum tempo, Agnes viveu só, casando-se depois com certo Koffman, que já morreu. Novamente só, tentou ligar-se com as unicas pessoas que tinha, seus filhos Oona e Shane. Mas nenhum dos dois lhe veio em socorro.

"Monstro"

Shane, hoje com 49 anos, vive à margem da sociedade. Expulso de Point Pleasant por abuso de tóxicos, foi preso várias vezes e várias vêzes condenado. Há algum tempo, abandonou mulher e filhos e vagueia pelas ruas mal afamadas de Nova York, proclamando em altas vozes que é cunhado de Charles Chaplin e que ninguém o ajuda. Quanto a Oona, nunca mais a procurou, depois que fugiu com Chaplin para casar-se.

Pobre Chaplin! Mais uma vez sobre suas costas caem culpas que não teve. Agnes não repreende muito a filha, mas sim o genro. Ela diz:

— "E' um mostro de egoismo. Abandonou-me como se eu fosse uma peça de roupa velha e não me deixa sequer ver os netos. Um dia, eu direi tudo o que sei sobre esse genio sem coração."

Agnes tem 75 anos e sua saúde vai mal. Frequentemente, é recolhida a uma clínica psiquiatrica, para tratamento. Escreve com desembaraço e, há poucos anos, publicou um livro de algum sucesso, intitulado O Caminho Está Diante de Nós, no qual contou particularidades sobre sua vida com Eugene O'Neill.

Em janeiro último, deixou novamente a clínica psiquiatrica e voltou para sua modesta casa. Agora decidiu que contará tudo o que sabe.

"Louca"

Ao jornalista ela declarou:

"Para mim, já não há nenhuma possibilidade no futuro. As unicas pessoas que poderiam me ajudar, não querem ou não podem. Há todo interesse, pois, em me fazerem passar por louca. Privada de todo, recurso, não me resta nada mais, e mesmo a casa onde moro talvez me seja tirada para ser transformada em Museu Charles Chaplin. Que poderia eu fazer? Creio que passarei a mendigar, não apenas para poder viver, mas para cobrir de vergonha meu genro. Ele não merece outra coisa. É um homem de coração de pedra, insensível, egoista, egocentrico".

Agnes vive mal, realmente, nesse suburbio de Nova York. Ela queixa-se ainda:

"Tudo por culpa de meu genro. Por culpa dele, minha filha Oona me abandonou completamente. Ele não a deixa vir, é claro que Oona pensaria em mim e não me deixaria morrer de fome."

É claro que ela exagera. Vive numa casa que ainda é de Carlito, "the old house", de que ele fala em sua autobiografia. Os moveis também não são dela e sim da própria casa. A unica coisa que ela possui são oito gatos, que cria com carinho e aos quais deu o nome de seus oito netos, isto é, dos filhos de Oona e Chaplin.

Oona

É justo dizer também que Agnes é mulher que está longe de ser normal. Não recebe ninguém em casa e frequentemente precisa ser internada. Há pouco tempo, vestiu um longo capote preto e saiu pelas ruas com um cartaz no qual escreveu:

"Eu sou sogra de Chaplin".

Foi logo recolhida à clínica. Mas ela diz:

"O que pretendo é muito pouco. Não tenho sequer o que comer. Acho que meu genro bem poderia mandar alguma coisa certa para mim, modesta pensão com a qual eu pudesse terminar meus dias em paz".

Vê-se, pois, que é problemático atirar toda a culpa sobre Chaplin, mas talvez seja mais justo atirá-la sobre Oona. Mas o jornalista Martin comenta que talvez haja uma explicação. Oona, casando-se com Chaplin, não somente quis impor sua própria vontade, como também quis fugir de um mundo repleto de dramas e angustias, um mundo em que os unicos sobreviventes são seu irmão e sua mãe doente mental. Os outros personagens de sua infância estão mortos. Morreu suicida, aos 40 anos, seu meio-irmão Eugene, filho que Eugene O'Neill teve de sua primeira mulher. Morreu também o grande O'Neill, o majestoso dramaturgo que no fim da vida teve forças para odiar a filha, Oona. Talvez Oona não queira mais se recordar desse mundo terrível que o cercou.

instalamos peças VW originais com garantia

revendedor autorizado Volkswagen

C. RAMOS S.A. — Comércio e Agência
Rua: Pedro Demoro, 1468 — Estreito

A FIRMA L. F. GAMA D'EÇA

SUGERE:

NÃO PAGAR ALUGUEL DE CASA!!!
RESOLVER LOGO O SEU PROBLEMA DE HABITAÇÃO.

OFERECE:

RESIDENCIA NA AGRONOMICA!!
O MENOR CUSTO POR METRO QUADRADO!!!
TEM RESIDENCIA PRONTA E PROJETADAS PARA ENTREGA A CURTO PRAZO!!!
ACEITA FINANCIAMENTO DO IPESC!!
CORRETOR NO LOCAL,
A RUA ANTONIO ELEUTERIO VIEIRA (Frente ao n° 46).

### Participação

Aibrecht Guenther — Telmo Vieira Ribeiro
Nilza Silva Guenther — Adi Garofallis Ribeiro

Têm o prazer de participar o noivado de seus filhos

MARGOT e PAULO ARMANDO

14 de abril de 1968

Rua P. Zimmermmann, 53 — Rua Bocaiuva, 161
Pomerode SC — Florianópolis SC

### CONVITE

A Diretoria do Clube Recreativo 1° de Maio em Barreiros, Convoca seus Associados para a Assembléia geral a realizar-se no próximo sábado dia 20 com inicio as 20 horas. Outrossim comunica que só poderá votar e ser votado o associado em dia com a mensalidade do mês de março.

NOTA: A Apresentação da chapa para a nova diretoria deverá ser entregue até SEXTA FEIRA dia 19 até as 23 horas.

A CEMO: Biblioteca Pública SC - Hemeroteca Digital Catarinense

### CINAMAS

**Centro**

**São José**
às 3 e 8 hs.
Franco Nero
— em —
DJANGO
EastmanColor
Censura até 18 anos

**Ritz**
às 5 e 8 hs.
Cristopher Lee
—em —
O CIRCO DO MEDO
MetroColor
Censura até 16 anos

**Roxy**
às 4 e 8 hs.
John Huston
Ava Gardner
— em —
A BÍBLIA
CinemaScope Côr de Luxo
Censura até 10 anos

**Bairros**

**Glória**
às 5 e 8 hs.
Yvonne de Carlo
— em —
MONSTROS, NÃO AMOLEM
Censura até 5 anos

**Império**
às 8 hs.
Gerorge Scott
Sue Lyen
— em —
O MAGNIFICO FARSANTE
CinemaScope Cor de Luxo
Censura até 14 anos

**Rajá**
às 8 hs.
Robert Vaughn
Jean Crawford
— em —
A QUADRILHA DO KARETE
Tecnicolor
Censura até 14 anos

## ENZIMAS

Dr. Carlos O. C. Esmeraldo

As enzimas são grandes moléculas proteicas, presentes em tôda as coisas vivas, dêsde as bactérias até as baleias. Tôdas as atividades de coisas vivas dependem delas, o enverdecer das fôlhas na primavera, um arremeter de um peixe elétrico, um abano de um rabo de um cachorro, o brilho do vaga-lume.

Dêsde o momento da fecundação as enzimas desempenham o principal papel em todos os processos da vida. Sem elas o frágil espermaztozoide não conseguiria penetrar jamais no óvulo, muitissimo maior e mais resistente, a fim de completar o ato da fertilização.

Pràticamente todos os alimentos que ingerimos (com exceção do alcool), são absolutamente indigeríveis enquanto as enzimas não agirem sôbre êles, decompondo alimentos complexos em substâncias mais simples que podem ser absorvidas pela corrente sanguínea. Não existissem as enzimas e nós poderiamos empanturrar-nos de comida e morrer de fome. Ou o alimentoo poderia ser mortal como o cianureto. Para digerir um bife no laboratório, desintegrá-lo em seus componentes aminoácidos é necessário fervê-lo durante quase um dia em ácido concentrado. No organismo, as enzimas executam a mesma tarefa em poucas horas e a uma temperatura não superior a 37 graus. Cada enzima tem ação específica, em geral atua sôbre uma substância apenas. Assim, as enzimas que sàbiamente são capazes de dissolver um pedaço de manteiga, são incapazes de dissolver açúcar e vice-versa.

As enzimas não só decompõem substâncias, mas também criam matéria nova. Transformam açúcar em glicogênio, que pode ser armazenado pelo fígado para superir as necessidades de energia à medida que surgem. Algumas enzimas são oxidantes, queimam combustível. Apanham um diminuto pedaço de alimento e desencadeiam uma série de reações químicas que produzem uma das mais extraordinárias substâncias da terra: o trifosfato de adenosina, ou simplesmente o TFA. O TFA é um acumulador minúsculo que liberta energia acumulada, fazendo as fibras dos músculos contrairem-se. Tôda vez que o coração bate; as pálpebras móvem; respiramos, é oTFA que fornece energia para a ação.

São conhecidas mais ou menos 650 enzimas diferentes existentes no organismo. Se a célula é considerada uma fábrica as enzimas são a maquinaria que faz a fábrica trabalhar.

# Ausência de campo magnético na Lua ameaça cosmonautas

O cientista soviético Vladimir Lebedev afirmou, em artigo da revista Ciência e Vida, que a ausência de campo magnético na Lua "poderá afetar o sistema nervoso dos futuros cosmonautas". Disse que Alexei Leonov, cosmonauta soviético que ficou vários minutos andando no espaço, regressou pensando que havia permanecido fora de sua cápsula por apenas um ou dois minutos.

As naves Cosmos 212 e 213 que se encontraram e se acoploram automàticamente, voando juntas durante tres horas e cinquenta minutos, estão realizando missões em órbitas diferentes.

Cientistas de todo o mundo aguardam, para as próximas seis semanas, um lançamento conjunto de naves soviéticas tripuladas.

Sistema Nervoso

A afirmação do cientista Vladimir Lebedev revela um problema que tanto os americanos como os soviéticos já procuram resolver, desde o lançamento dos primeiros cosmonautas, mas que tende a se agravar na medida em que sêres humanos se aproximarem da Lua.

O campo magnítico da Terra, segundo o Professor Lebedev, emite de oito a 16 pulsações por segundo. O corpo humano parece ajustar-se a êsse rítmo, e poderá ressentir-se de uma total ausência de magnetismo, como acontece na Lua.

Entretanto, as próprias experiências do cientista soviético mostraram que, através de um treinamento rigoroso e bastante longo, o cosmonauta pode habituar-se a novas condições magnéticas. A primeira consequência da falta de campo magnético é a perda da noção de tempo, seguindo-se o desnorteamento generalizado do sistema nervoso.

Ao referir-se ao cosmonauta soviético Alexei Leonov, que andou no espaço, o cientista revela pela primeira vez uma informação que tanto os Estados Unidos como a União Soviética fazem questão de manter em rigoroso sigilo: as condições físicas e mentais com que regressaram seus cosmonautas do espaço.

Trem Espacial

O acoplamento automático das naves espaciais Cosmos 212 e 213, depois que a Cosmos 212 recuperou a outra nave com seu radar e dirigiu-se por seus próprios meios até ela, realizando complicadas manobras, fortaleceu a idéia de se enviar, prgximamente, ao espaço, em apoio das naves que irão à Lua, um verdadeiro "trem espacial" de tanques de combustivel, laboratórios e todo o material necessário ao reabastecimento a meio caminho entre a Terra e a Lua.

Os "vagões" do trêm espacial só seriam engatados no espaço, conforme mostrou-se possível com o acoplamento das duas Cosmos. Isto, segundo os cientistas americanos, coloca os soviéticos em posição de relativo adiantamento, pois mostrou que venceram seu problema principal: a falta de um veículo propulsor capaz de realizar a viagem Terra-Lua de uma só vez.

Com a possibilidade de se montar todo o material necessário a uma escala intermediária da nave que irá à Lua, o problema desaparece. O complexo dessa estação orbital seria montado por etapas, por acoplamentos sucessivos e não necessáriamente tripulados, como demonstrou a experiência das Cosmos 212 e 213.


**ALDO ÁVILA DA LUZ**

ADVOGADO
CIVEL E COMERCIO
DEFESAS TRABALHISTAS E FISCAIS
CONSULTORIA DE EMPRESAS
Das 9 às 12 e das 14 às 17 horas.
Rua: Cel. Melo e Alvim, 7 — fone 2768

**DR. CELSO N. LOPES**
Gastroenterologia e Proctologia

Instrumental especializado para afecções do anus, reto e intestino grosso — endoscopia anoretal — eletrofulguração — tratamento de hemorroida interna sem cirurgia, através "aplicador de Bernacki.

Curso de Especialização em Gastroenterologia no Serviço do Prof. Lúcio Galvão — GB.

Curso de Especialização em Proctologia, no Serviço do Prof. Horácio Carrapatoso e Instituto Fernandes Figueras, setor de Cirurgia Pélvica Feminina — GB.

Atende diariamente pela manhã no Hospital de Caridade e à tarde no Hospital Celso Ramos.

RESIDÊNCIA: Pres. Coutinho nº 83 — Apto 1. Fel. 2759


## Excelente Oportunidade

Vende-se por NCr$ 9.000,00 uma VEMAGUET-1967 com 13.300 de quilometragem. Facilita-se. Interessados queiram dirigir-se à Avenida Rio Branco, 169, esquina com a Padre Roma, no horário das 8 às 12 horas.


**EMPRESAS REUNIDAS LTDA.**

Diàriamente — Florianópolis — Lages às 5 e 13 hs.
— Lages — Florianópolis às 5 e 13 hs.
Agência em Florianópolis — Estação Rodoviaria — Avenida Hercílio Luz.


## Exportações fomentam progresso

O presidente do Banco Central, sr. Ernani Galveas, em conferência pronunciada no Instituto de Pesquisas e Estudos Sociais — IPES, após acentuar que os fatos e estatísticas indicam que o Govêrno conseguiu reencontrar o caminho do desenvolvimento, citou como um dos fatos preponderantes da política governamental o incremento verificado no setor das exportações, tendo ultrapassado em 1967, com um montante da ordem de US$ 1,7 bilhão, os resultados apurados no ano anterior.

E acrescentou: "No corrente ano, diante da completa isenção de taxas e impostos que oneraram os exportadores, poderemos obter resultados ainda mais favoráveis".

SAIDA DA ESTAGNAÇÃO

O sr. Galveas salientou também que a economia nacional que havia em 1964 apresentado indicios de estagnação e em 1963 um crescimento da ordem de 1,6% há elementos que indicam que saimos da estagnação como exemplo a produção nacional de petroleo que foi no primeiro trimestre do corrente ano superior ao total apurado no segundo semestre do ano passado, periodo em que geralmente é mais elevada. Citou, também, dados referentes à produção de veiculos, acentuando que a produção das fabricas que havia sido reduzida em dezembro de 1967 apresentando um total de 15 mil veiculos já em fevereiro do corrente ano registrara um total de 19 mil e em março mais de 22 mil.

Prosseguindo, o presidente do Banco Central referiu-se à produção de tratores, cujo crescimento vem sendo constante tendo apresentado em dezembro do ano passado produção de 300 veiculos, enquanto que nos meses de janeiro e fevereiro do corrente ano as fabricas nacionais registraram produção de 440 e 575 veiculos, respectivamente. Também a produção e consumo de energia eletrica foi objeto de referencia por parte do sr. Galveas que salientou ter havido nesse setor incremento da ordem de 15,5% no total produzido e de 17% nas vendas.

ESPERANÇA

Disse o sr. Galveas que as autoridades têm procurado transmitir mensagens de otimismo ao povo brasileiro com relação à folitica economico-financeira e que tudo indica que o governo através das medidas que vêm sendo adotadas no campo crediticio, salarial, de redução relativa de despesas governamentais de custeio, embora estas sejam muito dificeis de serem reduzidas, de estimulo às exportações especialmente à de manufaturados em que foram eliminados todos os gravames impostos ao exportadores, bem como no setor agricola, estejamos restituindo as esperanças nos destinos do Brasil e tranquilidade aos empresarios, através de um clima cada vez mais propicio a investimentos.

TAXA DE JUROS

Focalizou mais adiante o sr. Galveas o problema da redução da taxa de juros bancarios afirmando que isto constitui a preocupação fundamental do governo e em particular do Banco do Brasil através do qual as autoridades vêm mantendo permanentes contatos com as entidades financeiras no sentido de que possa haver uma cristalização das taxas de juros em termos reais, porque hoje quando o poder de compra dos consumidores é da ordem de 20 a 25% é impraticavel que o sistema financeiro pretende impor uma taxa que ultrapasse a casa dos 10%.

INFLAÇÃO

Quanto ao deficit orçamento deverá ser da apresentar como prova do progresso da política de estabilização monetaria os resultados obtidos pelo governo no campo do cambate à inflação que em 1963 apresentava um indice de 80%, em 1964 de 86,6%, em 1965 de 46%, em 1966 de 41% e em 1967 cerca de apenas 25%, disse que no corrente ano deverá ser ainda inferior.

Quando ao deficit orçamentario deverá ser da mesma ordem do verificado no ano passado, sendo no entanto possivel que venhamos a conseguir o seu financiamento através de recursos não-inflacionarios em uma proporção de cerca de 40%.

## Plano Trienal: prioridade à Educação

O ministro Helio Beltrão anunciou a conclusão do Plano Trienal de Governo, que será oficialmente divulgado até o fim deste mês.

Uma das metas prioritarias desse plano é imprimir profunda reformulação ao sistema de ensino no país, em todos os seus graus, visando adaptá-lo às exigencias do desenvolvimento nacional.

Em dezoito volumes, o Plano Trienal estabelece os objetivos a serem alcançados até o final do governo Costa e Silva, incluindo as fontes de financiamento e os cronogramas de desembolso financeiro anuais.

Ressaltando que o Plano é realista e exequivel, "e por isso mesmo à prova de criticas", o sr. Helio Beltrão disse: "O cumprimento das metas preconizadas far-se-á de acordo com o volume de recursos disponiveis ou estimativas".

EDUCAÇÃO

O ministro salientou que o Plano Trinal é profundamente renovador em materia de educação partindo da premissa de que o ensino deve estar sempre a serviço do desenvolvimento. Revelou que essa reforma atingirá, igualmente, os ciclos primario, secundario e superior, de forma a solucionar, entre outros graves problemas, o dos excedentes, através do aumento da produtividade no ensino superior e pelo reforço do conteudo profissional do ensino medio.

"Sabemos que não será facil acabar com o conservadorismo e com os habitos deformadores já arraigados na estrutura educacional. Mas essa é uma luta que temos de enfrentar corajosamente, pois não podemos conformar-nos com a atual situação do ensino".

AJUDA EXTERNA

Revelou, ainda, que o Plano Trienal prevê uma serie de investimentos maciços em varios setores, mas todos correspondentes às disponibilidades financeiras do país. As metas foram devidamente analisadas, estudadas e justificadas, atribuindo-se a cada uma um organograma de desembolso que não excede os recursos efetivamente existentes.

Quanto aos recursos externos explicou que o Plano só levou em conta os emprestimos já contratados pelo governo não se basendo em perspectivas ou previsões de ajuda futura, "mesmo porque o desenvolvimento nacional não pode ficar à mercê da generosidade de outros países. Esse é um conceito romantico que precisamos abandonar, pois o desenvolvimento de qualquer nação depende exclusivamente de seu proprio esforço e da capacidade de produzir".

CONSCIENCIA

Argumentando que o desenvolvimento não se opera apenas no papel, o sr. Helio Beltrão destacou a necessidade de se criar em torno de se planejamento um clima de confiança popular.

"Desenvolvimento — ressaltou — não acontece por acaso. Ele precisa de planos, de uma maquina administrativa eficiente e, sobretudo, da confiança do povo. A maquina nós já preparamos, através da reforma administrativa; os planos acabam de ser concluidos; falta agora criar o clima psicologico que permita a sua execução".

O Ministro informou, finalmente, que para supervisionar a execução do Plano Trienal será constituida uma comissão de alto nivel, integrada pelos secretarios-gerais de todos os Ministérios.

AUMENTO DA MÃO-DE-OBRA

Já foram aprovadas as bases que irão compôr a formulação de uma nova politica de emprego que, segundo o ministro Helio Beltrão, está fundamentada em três razões essenciais: elevação geral da taxa de ampliação do mercado de empregos, através do fomento de novos niveis de produção e de investimento; evitar, especialmente nos setores primarios e terciarios, o aumento da produtividade obtido às custas das metas estabelecidas de absorção da mão-de-obra, e, finalmente a aplicação de forma operacional de uma politica que se destine à expansão de novas oportunidade de emprego ou à criação de incentivos para a utilização relativa do setor do trabalho, ou estimulo a setores que utilizam, com intensidade, a mão-de-obra disponivel.

Segundo o ministro Helio Beltrão, autor da iniciativa que está sendo efetuada pelo IPA, os trabalhos já realizados mostram a necessidade de se fazer aumentar a taxa de absorção adicional de mão-de-obra, até 1937, em 3,3 a 3,5% ao ano, o que significa a criação anual de mais de 850.000 empregos em todo o país.

"Para atingir esses objetivos — acentuou o ministro do Planejamento — serão necessarias algumas medidas estimuladoras, entre as quais se destacam duas: a manutenção da politica de incentivos à maior utilização da capacidade instalada na industria, através da conservação de um nivel adequado de demanda setorial e de liquidez operacional, e alavio tributario às empresas que apresentarem taxas de crescimento de sua produção acima das tendencias recentes, mesmo com vistas à operação em mais de um torno diario".


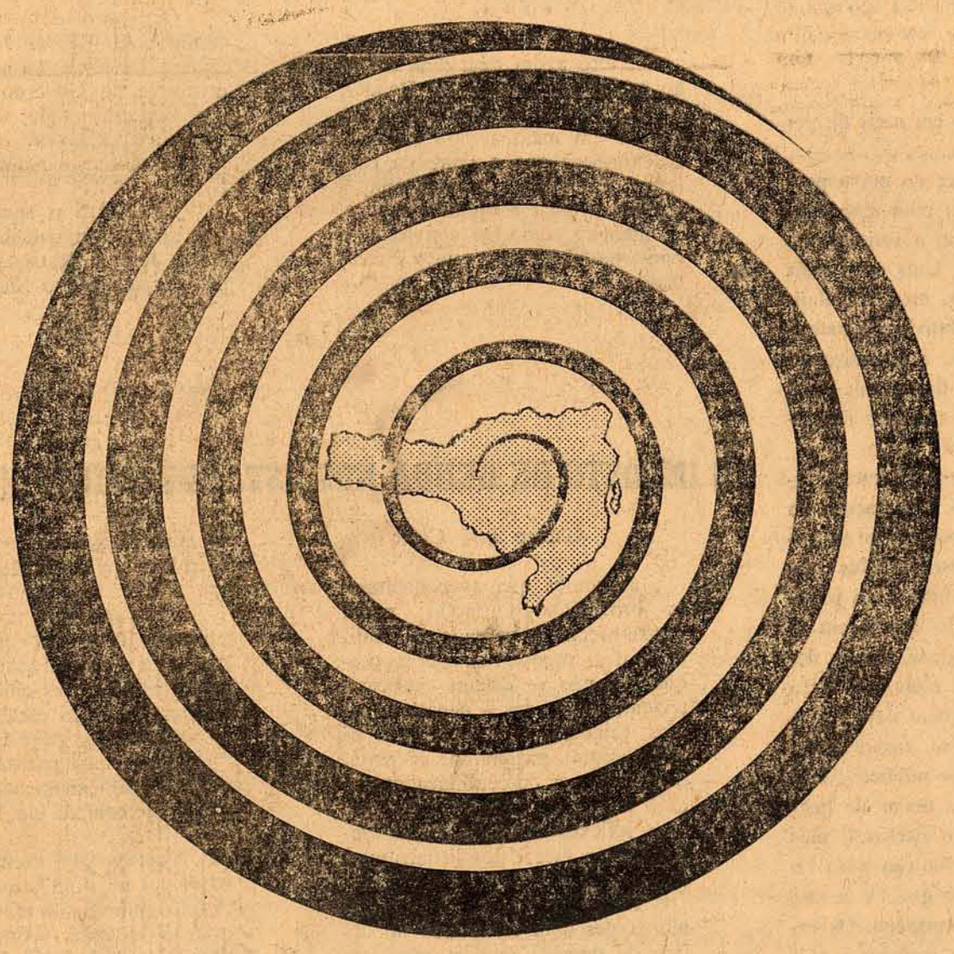

**Nós temos um bom motivo para você pagar menos impôsto de renda e provar que gosta de SANTA CATARINA**

Porisso nós vamos aplicar parte do seu Impôsto de Renda, em seu próprio benefício e para o maior desenvolvimento do nosso Estado, através da EMBRATUR - SUDEPE - FLORESTAMENTO e REFLORESTAMENTO.

CONSULTE O BRDE, ANTES DE DECLARAR A SUA RENDA.

BRDE
**BANCO REGIONAL DE DESENVOLVIMENTO DO EXTREMO SUL**
Em Florianópolis, Rua Victor Meirelles, 11


Acervo: Biblioteca Pública SC - Hemeroteca Digital Catarinense

# O ESTADO

O MAIS ANTIGO DIÁRIO DE SANTA CATARINA

DIRETOR: José Matusalem Comelli — GERENTE: Domingos Fernandes de Aquino


## A Prefeitura e o PLAMEG

GUSTAVO NEVES

Há poucos dias, mais precisamente a 10 do corrente mês, o Prefeito Acácio S. Thiago assinou, com o PLAMEG, êste representado pelo seu Secretário Executivo, dr. Annes Gualberto, um convênio para a pavimentação da variante de acesso ao sistema rodoviário estadual, através da ponte "Hercílio Luz". Serão empregadas lajotas de concreto simples, num percurso de 275 metros, por 10 metros de largura. Essa variante parte da rua Felipe Schmidt até a cabeceira da ponte e os serviços planejados compreendem o preparo da base, construção de muro de arrimo, drenagem e assentamento do meio-fio.

A conclusão de tais obras está prevista para dentro de três meses, tendo o PLAMEG de aplicar a soma de ..... NCR$ 60.000,00, enquanto a Prefeitura empregará a importância de NCR$ 38.937,00.

Como se vê, a cooperação do Govêrno do Estado no melhoramento urbano da Capital, por intermédio do PLAMEG, mais uma vêz se faz presente, possibilitando ao Prefeito Acácio S. Thiago realizar o seu grande programa de administração. Sem dúvida, essa ponderável assistência do Estado ao esfôrço da Prefeitura Municipal de Florianópolis é louvável e expressa o perfeito entendimento e conjugação de propósitos entre o Chefe do Executivo Estadual e o Prefeito do Município.

Não é essa, aliás, a primeira vêz em que, mediante convênio, se encontram os poderes do Estado e os do município para a realização de obras de interêsse comum. E não será evidentemente a última em que uma convergência de recursos e intenções põe o PLAMEG em contato com problemas do município.

Na verdade, a ninguém passará despercebido o extraordinário surto de desenvolvimento que está operando a completa transformação da Capital, quer no perímetro urbano, quer no interior da Ilha, para onde se voltam as atenções de quantos esperam ver Florianópolis como um dos mais famosos centros de turismo do Sul do país. Não lhe faltam condições naturais e capacidade de realização do homem para essa concretização. Provida dos mais surpreendentes e pitorescos cenários que sòmente a natureza sabe criar, a Ilha em que assenta a maior parte do Município é um convite permanente à iniciativa do homem, que felizmente começa a compreender essa mensagem. Mas nem só o empreendimento privado terá de influir no êxito dessa imensa resposta ao desafio que a natureza ilhoa dirige ao espírito de emprêsa e capacidade realizadora: também os poderes do Estado e do Município terão a sua parte de ação decisiva, nesse programa que corresponderá, com mais elevado aproveitamento de tamanho potencial de beleza, ao perpétuo convite da paisagem física, em que o bom gôsto do homem edificará a majestosa organização turística.

É isso que o recente convênio assinado pela Prefeitura com o PLAMEG, para a realização de obras que contribuirão para o embelezamento e confôrto urbanos, me sugere e que eu desejo salientar, não apenas para o merecido relêvo das atividades do Govêrno do Estado no seu Plano de Metas, mas ainda para ilustração de quanto poderá fazer a harmônica e perfeita convergência de recursos técnicos, financeiros e humanos no objetivo de definir a exata posição da nossa Capital, entre as demais que crescem e prosperam acceleradamente.

# Afirmação Democrática

A rebeldia que se está verificando entre os políticos jovens contra as cúpulas nacionais da ARENA e do MDB, principalmente da Oposição, reflete bem o clima de saturação a que está chegando o quadro partidário nacional, importante para assinalar na vida pública do País atitudes de maior afirmação política. A causa principal dêsse inconformismo, antes de atribuida ao comportamento das lideranças partidárias, deverá sê-lo, em grau muito mais elevado, à estreita estrutura que o sistema bi-partidário oferece para abrigar as tendências políticas de uma Nação com mais de 80 milhões de habitantes. Impossível, sob todos os aspectos, é querer enquadrar o pensamento político dos brasileiros em apenas duas legendas que até aqui não conseguiram a menor comunicação com o povo. E, se não conseguiram, isto deve-se à razão própria das suas origens, nascidas de cima para baixo, no texto de uma lei de exceção não referendada pela opinião pública nacional.

E' preciso que se tenha em mente que as leis não criam os partidos nem lhes dão auras de autenticidade. As agremiações políticas, aqui e em qualquer outro País democrático, nascem de uma idéia, de uma posição e de uma doutrina já plenamento consagradas na consciência cívica popular. O povo não pode ir a reboque dos partidos. Pelo contrário, deve ser o seu órgão dinamizador, atuante, capaz de conduzir as suas palpitações e impor os seus anseios. Diante disto, o que representam de válido, no conceito clássico de partido político, a ARENA e o MDB?

Desde a sua criação até os dias de hoje nenhum dos dois conseguiu a menor aproximação com a opinião pública e, pelo que se pode depreender, jamais conseguirão. Nem ARENA nem MDB correspondem a uma representação autêntica do sentimento popular, face às grandes necessidades do Brasil de hoje. Incapazes de encontrar na sua estrutura meios de esboçar o menor gesto de grandeza cívica diante da imensidão dos problemas que se apresentam ao nosso País na Política, na Administração Pública, na Economia, na Educação, na Saúde e no Campo, são partidos fadados ao mais obscuro esquecimento quando o historiador fôr escrever, no futuro, as páginas da História correspondentes aos dias de hoje.

A grande solução partidária para o Brasil, capaz de despertar no povo a palpitação e a emoção necessárias para que possa realmente se integrar na vida pública do País e participar efetivamente de uma ação nacional em favor do desenvolvimento e da consolidação democrática, é, no entanto, muito simples. Bastaria que o Presidente da República, numa atitude de desassombro democrático, estimulasse a abertura do quadro partidário, dando ensêjo à formação de agremiações autênticas, ditadas pelas tendências populares.

Nada haveria para se temer, permitindo ao povo a sua participação na vida partidária. Somos um País que hoje tem consciência madura das suas necessidades e fé democrática no futuro. Mas, para que possamos marchar com mais resolução e desembaraço ao encontro de melhores dias para a nacionalidade brasileira, seria preciso que fôsse dado ao povo o instrumental partidário que o retire da marginalização a que foi relegado. Faça isto o Presidente Costa e Silva que terá contribuido, como nenhum outro Presidente, para que o Brasil possa se afirmar entre as maiores nações democráticas de todo o mundo, como o País a que todos os brasileiros aspiram.

# Empregos

Informações do Ministério do Planejamento dão conta de que já estão concluídos os estudos sôbre uma política nacional de emprêgo, que será consubstanciada na elevação geral da taxa de expansão, mediante rápido aumento dos níveis de produção na adoção de medidas que evitem o processo de aumento da produtividade à custa das metas estabelecidas de absorção de mão-de-obra, e a aplicação de uma política definida para aumentar as oportunidades de emprêgo.

O Instituto de Pesquisa Econômico-Social Aplicada — IPEA — foi quem elaborou os trabalhos preliminares nêsse sentido e mostram a necessidade de aumentar a taxa de absorção adicional de mão-de-obra, até 1973, em 3,3% ao ano, o que significa a criação anual de 850 mil novos emprêgos no País.

Para garantir-se uma rápida expansão das oportunidades de emprêgo, a forma mais segura seria a elevação do nível de atividade econômica geral, pela melhor utilização da capacidade, e a manutenção de altas taxas de crescimento, com o produto interno bruto e o investimento expandindo-se em ritmo intenso.

No entanto, para que tais objetivos fôsse atingidos, seria necessário que se mantivesse a atual política de incentivos à maior utilização da capacidade instalada na indústria, através da conservação de um nível adequado de demanda setorial e de liquidez. Por outro lado, ter-se-ia que promover a concessão, de forma operacional, de alívio tributário às emprêsas que apresentarem taxa de crescimento de sua produção acima das tendências recentes, inclusive com vistas à operação em mais de um turno diário.

E' sabido que existem muitos setôres da nossa produção que, melhor explorados, poderiam aumentar consideràvelmente a oferta de emprêgos, com a consequente elevação do rendimento do seu trabalho. Uma ação mais direta sôbre a absorção da mão-de-obra, mediante definição de incentivos que elevem sua produtividade marginal em relação a outros fatôres e, ainda, a dinamização dos setores mais altamente absorvedores de mão-de-obra, iriam influir incisivamente em favor das medidas desejadas.

O Brasil é um País que dispõe de uma procura muitas vêzes maior que a oferta de emprêgo. O aumento do campo empregatício só poderá ser efetivado com o aumento correspondente das atividades desenvolvidas no setor privado, as quais necessitam do estímulo dos poderes públicos. Se desejarmos romper em definitivo com as amarras do atraso e partirmos resolutamente para o desenvolvimento, é preciso, antes de mais nada, mudar a mentalidade de que o poder público é quem deve proporcionar, nas suas repartições e autarquias, emprêgos de funcionários aos desempregados. O poder público deve contribuir para que um número cada vez maior de brasileiros possa contribuir para a produção nacional, mas isto através do setor privado. Esta contribuição para o alargamento das atividades particulares é que é a sua maior responsabilidade no problema do emprêgo. Os estudos do Ministério do Planejamento são realistas e cuidadosos. Vamos ver que destino terão.

## O QUE OS OUTROS DIZEM

"O JORNAL": "Talvez seja o Brasil, infelizmente, o unico país do mundo em que as Forças Armadas são constante alvo de criticas, aleives e até calunias, sem que os autores de tais enormidades sofram por elas o minimo castigo. Há aqui mais do que liberdade, despudorada e insensata licença para formular denuncias infundadas contra Exercito, Marinha e Aeronautica".

"O GLOBO": "Abertas as crises, quem é chamado, por imposição constitucional, de defesa da ordem interna, a conjurá-las? As Forças Armadas. (...) Mas, evidentemente, há um preço político cobrado por essas indispensaveis intervenções: o desgaste das classes militares, que enfraquece a propria Revolução. Não é de boa politica permitir que as Forças Armadas apareçam — ainda que isso não corresponda à realidade — como representando o papel do vilão. O governo precisa reformular seus metodos".

"CORREIO DA MANHÃ": "A estrategia do "putsch" é manhosa. Conturbado o país por atos de terrorismo — e já denunciamos, nestas colunas, a rearticulação de grupos de ação direta como o MAC e a LIDER — a nação sentirá necessidade de ordem. Surgirão então os carrascos da democracia".

"DIARIO POPULAR": "O emprego desses engenhos (bombas) junto a orgão responsaveis pela segurança obedece indiscutivelmente a um plano que visa à provocação e ao terror. Há um intuito evidente de amedrontar a população e, simultaneamente, levar as autoridades a perderem a serenidade".

"DIARIO DE S. PAULO": "O que se verifica, no entanto, é que a ação dos emulos dos populistas russos que atentaram contra a vida de Nicolau II, antes da revolução bolchevique, não encontra em nosso Estado seguidores, recebendo do povo paulista, como já se esperava, uma severa desaprovação."

## POLÍTICA & ATUALIDADE

Marcílio Medeiros, filho.

### EX-UDN PROCURA A SUA PACIFICAÇÃO

Pelo visto, a "pacificação" política de Santa Catarina prossegue em ritmo animador no âmbito da ex-UDN. Dando prosseguimento às gestões que vêm sendo desenvolvidas nêste sentido e tendo em vista a sucessão estadual de 1970, estiveram reunidos em Joinville, durante todo o dia de ante-ontem, o Vice-Governador Jorge Bornhausen e os Prefeitos Nilson Bender e Ruy Hülse.

Sendo, entre os Bornhausen, o único que não tem atritos pessoais com o sr. Nilson Bender e, justamente por isto, o único em condições de abrir a possibilidade de um diálogo entre os dois grupos, o Vice-Governador resolveu assumir a responsabilidade de levar os entendimentos ao escalão superior da cúpula que representa.

O sr. Ruy Hülse, por sua vez, representando um terceiro grupo dentro da antiga UDN, já se apresenta como figura imprescindível nessas conversações, vista a importância eleitoral da posição que ocupa, como Prefeito de Criciuma.

* * * *

Contudo, embora as conversações se tenham processado dentro de um clima da mais absoluta cordialidade, parece que os resultados obtidos não foram os esperados, pelo menos para a corrente política liderada pelo sr. Irineu Bornhausen.

E' que o sr. Nilson Bender, mantendo em têrmos inarredáveis a sua pretensão em candidatar-se à sucessão do Governador Ivo Silveira, não permitiu que o diálogo se encaminhasse por terrenos mais amplos, como então pretendiam os srs. Jorge Bornhausen e Ruy Hülse. Pelo contrário, usou de todo os meios para "faturar" em seu proveito pessoal o fato de o Vice-Governador deslocar-se da Capital para ser por êle recebido em audiência, em Joinville.

* * * *

Tanto assim que, mal entrou no gabinete do sr. Nilson Bender, o sr. Jorge Bornhausen viu-se aturdido em meio a uma explosão de "flashes" que o dono da casa teve o cuidado de providenciar, a fim de divulgar à opinião pública, da maneira como lhe conviesse, a oportuna visita que estava recebendo.

E não faltaram entrevista coletiva, reunião oficial e jantar festivo. Sim, pois para o sr. Nilson Bender êste era um fato que não podia passar sem a devida exploração política, tal a importância que para si êle assumia.

Terminado o encontro, o Prefeito de Joinville, mais que nunca, ficou convencido da irreversibilidade da sua candidatura.

### VICE-PREFEITOS

Interêsse políticos pessoais, acomodações e acôrdos eleitoreiros estão inspirando em alguns setôres da ARENA a idéia da criação do cargo de Vice-Prefeito em todos os municípios catarinenses onde se realizarão eleições para a Prefeitura, a 15 de novembro.

Trata-se, evidentemente, de uma medida que, se concretizado, servirá como atestado de incompetência de alguns políticos do partido majoritário para resolver os seus problemas regionais. Além disto, fere o interêsse público, pois assim as Prefeituras teriam de arcar com o ônus da remuneração de um cargo inteiramente ocioso e puramente ornamental.

Não vale a pena repisar aqui a inautenticidade do atual quadro partidário. Mas a criação do cargo de Vice-Prefeito para suprir à frustração de certos setôres na sua capacidade de encarar com realismo os graves êrros do bi-partidarismo, supera em todos os limites a sua falta de imaginação.

* * * *

A se tomar por base a argumentação usada — de que as eleições de novembro poderão dividir a ARENA — amanhã ou depois algum luminar do Legislativo poderá propôr a criação do cargo de vice-deputado.

* * * *

Assim, todos ficarão satisfeitos e a ARENA estará salva.

### ATIVIDADE CONTÍNUA

O Governador Ivo Silveira continua no Rio de Janeiro, em intensa atividade na área administrativa do Govêrno Federal.

Por outro lado, tem mantido sucessivos encontros com as lideranças políticas nacionais da ARENA.

Em tôdas as suas atividades tem sido acompanhado pelo senador Renato Ramos da Silva e pelo deputado Ivo Montenegro.

## O IMPÔSTO DE RENDA NOS ESTADOS UNIDOS (VII)

Glauco José Côrte

Já vimos que os contribuintes brasileiros, de modo geral, desconhecem a verdadeira finalidade dos impostos e, por consequência, não se acham suficientemente motivados a pagá-los. Vimos, também, que nem todos os contribuintes pagam a sua parte, o que gera a desconfiança quanto à justiça do sistema tributário, com reflexos acentuadamente negativos no moral dos contribuintes.

Resta responder, agora, a ultima pergunta formulada no artigo de número quatro: não temos, porventura, uma lei que condene a sonegação fiscal?

Temos, sim. Mais do que uma. O Direito Penal Tributário brasileiro é composto, bàsicamente, de três diplomas legais, consubstanciados nas leis n°s. 4.357 4.505 e 4.729.

A incriminação ampla da fraude fiscal foi introduzida em nosso direito com a lei n° 4.357, de 16 de julho de 1964, que pune a retenção indevida de impôsto de renda cobrado na fonte e de impôsto de sêlo (hoje, impôsto sôbre operações financeiras) recebido de terceiros, assim como o crédito fraudulento de impôsto de consumo (atual impôsto sôbre produtos industrializados).

Por outro lado, a lei n°... 4.505, de 30 de novembro de 1964, ao legislar sôbre o impôsto de sêlo, tornou aplicável as disposições da lei n° 4.357, aos casos de falta de recolhimento do impôsto registrado e retido pelo contribuinte.

Finalmente, a lei n° 4.729, de maneira genérica a fraude fiscal. de 14 de julho de 1965, definiu

Mas, se temos no Brasil um conjunto de normas penais que punem a fraude fiscal e, mesmo assim, as infrações ainda são praticadas em larga escala, há que se ver a que se deve isto.

A nós nos parece que isto se deve, principalmente, à assinalada generosidade da lei brasileira.

Veja-se, por exemplo, o caso da lei n° 4.357, que equipara os fatos puníveis ao crime de apropriação indébita. Considerando-se que a apropriação indébita caracteriza-se 1) pela precedente posse lícita da coisa objeto material da ação, 2) pelo dolo, que é o propósito de ficar definitivamente com a coisa para sí e 3) pelo ato de disposição da coisa própria, dificilmente os fatos puníveis poderão ser configurados como delito, o que torna totalmente ineficiente essa incriminação.

Assim, no caso de retenção de impôsto de renda sem o respectivo recolhimento na época própria, não será fácil provar que a fonte retentora tenha tido realmente a intenção de apropriar-se definitivamente do valor do impôsto retido, o que exclui o crime de apropriação indébita. Não basta, para caracterizar a apropriação e, portanto, o delito, a vontade de atrasar o recolhimento e de realizá-lo fora do prazo. E' preciso que se configure perfeitamente o animus rem sibi habendi.

(Cont. na próxima semana)

Acervo: Biblioteca Pública SC - Hemeroteca Digital Catarinense

# O Brasil terá mais petróleo

— O ministro Costa Cavalcanti, das Minas e Energia, disse que caso fique positivada a existência de petroleo em Siririzinho, nas proximidades da capital sergipana, e cuja produção diária é calculada em 30 mil barris, o Brasil terá assegurado 50% de seu consumo de petroleo.

Salientou o ministro que o fato constitui uma grande vitória da PETROBRAS no campo da exploração, pois "atualmente produzimos .. 160 mil barris diários para um consumo de 350 mil".

Com relação ás sondagens submarinas, informou que devem ser iniciadas em maio nas costas do Espírito Santo e, em agosto, em Alagoas. A plataforma de perfuração que vai iniciar os trabalhos no Espírito Santo chegará do golfo do México nos próximos dias; a que vai para Alagoas está sendo montada.

Sobre a produção de petroleo disse o titular das Minas e Energia que Carmopolis está produzindo 30 mil barris diários e que a nossa produção deve aumentar consideravelmente nos próximos meses.

POTASSA

O ministro Costa Cavalcanti revelou também que estão sendo realizados estudos pelo Departamento Nacional da Produção Mineral, para ver se comercialmente interessa a exploração da potassa de Carmópolis caso sejam favoráveis os estudos, até fins de 1969 começará a exploração naquele campo petrolífero de Sergipe.

Revelou, finalmente que está sendo testudada com todo o cuidado a exploração da bentonita na Paraiba, material que é consumido em larga escala pela Companhia Vale do Rio Doce, que importa anualmente cerca de 30 mil toneladas.

## Sociedade Pró Desenvolvimento do Estreito

## PARABENS SENHOR PREFEITO

Nos altos da rua Dr. Fulvio Aducci, justamente no trecho onde a referida rua deixa de ser mão única por capricho da Diretoria de Transito, erguia-se uma casa velha que espremida pelo morro avançava sôbre a rua.

A Sode vinha há anos batalhando junto as autoridades municipais, no sentido de que fosse desapropriado e demolido o imóvel em referência, que tanto perigo apresentava a todos os que trafegassem por aquela via pública. Contudo, passaram os anos e muitos prefeitos, mas a famosa Gruta Baiana, como era chamada, permanecia entravando o transito como se fôsse um monumento histórico.

Hoje, quem por ali passar, poderá observar que a velha casa não foi destruida nem desapropriada, porém, entrou no alinhamento.

Entendimentos efetuados entre o senhor prefeito e o proprietário do citado imóvel, ficou decidido que a municipalidade demoliria a parte do imóvel que ocupava a rua, reconstruindo a outra parte sem prejuizo para o proprietário, desobstruindo com isso, a garganta da principal rua do nosso bairro.

Para admiração de todos, obra está concluida, e as pessoas que passam, com olhor surpreso, pensam ou dizem: Como foi fácil remover o obstáculo e quantos anos levou para acontecer.

A velha Gruta Baiana é hoje uma casa com fachada moderna incrustada no barranco como uma ostra no rochedo.

A Sociedade Pró Desenvolvimento do Estreito por esta coluna, gentilmente cedida pelo Diretor de o Estado, cumprimenta o Dr. Acácio Garaibaldi Santiago, único responsável pelo belo trabalho. Parabéns senhor prefeito.

P.R.R.


VERBA
promotora de negócios ltda.
oferece
as melhores oportunidades em imóveis

1.o TERRENO
Ótima localização no Estreito á rua: Pedro Demoro, medindo 16 M. de frente por 40 M. de fundos.

2.o VENDE-SE
APARTAMENTO NO CENTRO

Localizado em excelente rua residencial no centro, com 2 quartos living espaçoso — cozinha — copa — banheiro social em côres e box área de serviço com entrada independente — quarto de empregada e WC — garagem. Muito bom preço para venda.

3.o RESIDENCIA
Vende-se em Capoeiras, ótima residência, com 91 M2. de área de construção, com 3 quartos, cozinha, sala de jantar e estar conjulgadas.
Condições á combinar.

GRANDE CASA

Por preço excepcional vende-se casa localizada à rua São Jorge, com as seguintes caracteristicas: parte terrea — grande living, copa, sala, cozinha, banheiro, dispensa e apartamento de empregada; 1.o andar — 3 quartos grandes, banheiro social a côres e bonito terreço; abrigo para carro; área total construida: 230 m2..

APARTAMENTO: CENTRO

Dormitórios com armário embutido — living amplo — banheiro social — cozinha c/armários, nautilus, fogão, filtro, etc. — quarto e WC de empregada — excelente área interna. Vende-se.

APARTAMENTO: CANASVIEIRAS

Construção moderna — todos apartamentos de frente — com living, 1 quarto espaçoso, cozinha e área com tanque — box para carro. Entrega em prazo fixo de acôrdo com o contrato.

APARTAMENTOS EM COQUEIROS

Vende-se no Ed. Normadie, situado bem junto ao mar, com 1 quarto, cozinha, sala de visita e jantar e WC.

PREDIO NOVO — ESTREITO

Vende-se prédio de construção recente, com excelentes instalações: escritório c/parquet — duas instalações sanitárias — piso de cimento — mais de 50 lampadas fluorescentes — área de 700 m2. Ideal para oficina mecânica, depósito ou armazém.

MAIORES INFORMAÇÕES

RUA JOÃO PINTO, 21 · SL.1 · FONE 2828


## Juízo de Direito da Primeira Vara Cível da Comarca de Florianópolis

Edital de Praça com o prazo de 10 dias

O Doutor WALDYR PEDERNEIRAS TAULOIS, Juíz de Direito da 2ª Vara Cível, no exercício cumulativo do cargo de Juíz de Direito da 1ª Vara Cível da Comarca da Capital, na forma da lei,

FAZ SABER a todos que êste edital de Praça com o prazo de dez dias virem, ou do mesmo notícia tiverem, que, no dia 30 de abril do corrente ano, às 15 horas, o porteiro dos auditórios dêste Juízo levará a público pregão de venda e arrematação à porta principal do edifício do Forum local (Praça Pereira Oliveira n° 10), a quem maior oferta oferecer, acima da avaliação, os bens abaixo transcritos, penhorados à ANTÔNIO MARTINS, nos autos de ação Executiva que lhe move ANGÊLO D'ERRICO (autos n° 628-67), em curso nêste Juízo:

Um terreno, situado no Estreito, 2° sub-distrito desta cidade à rua João Cruz e Silva, antiga Benjamin Constant, com a área de (250m2) mais ou menos, tendo 10 metros de frente à dita rua, por igual metragem na linha de fundos, onde extrema com Clarimundo Regis as laterais medem 25m cada uma e extremam de um lado, com Francisco Santos, e de outro lado com Miguel Orofino La Porta, hoje de Iracema Di Bernardi:

Avaliação: ..... NCr$ 4.000,00

Em virtude do que, expede-se êste bem como outros iguais, que serão publicados e afixados na forma da lei. Dado e passado nesta cidade de Florianópolis, Estado de Santa Catarina, aos vinte e seis de março de 1968. Eu, (Maria Antônia da Silva), Encarregada de Serviço, o datilografei...

WALDYR PEDERNEIRAS TAULOIS
Juíz de Direito

## Prefeitura Municipal de Florianópolis

SECRETARIA DE OBRAS

EDITAL N° 3/68

O Sr. Secretário de Obras autorizado pelo Sr. Prefeito Municipal, torna público que se acha aberta concorrência pública para os serviços de:

1°) — recuperação de calçamento e meio-fios
2°) — limpeza de tubos de águas pluviais
3°) — grades e boeiros.

DAS PROPOSTAS

Os proponentes deverão fazer constar das propostas a serem apresentadas o seguinte:

1°) — preço por metro linear de tubos de águas pluviais e galerias;
2°) — preço por metro quadrado de recuperação de calçamento e boeiros;
3°) — preço por metro linear de recuperação de meio-fios.

As propostas deverão ser entregues em envelopes devidamente lacrados, até as 15,00 horas do dia 30 do corrente mês.

Florianópolis, 17 de abril de 1968

ENG° DR. JOÃO DAVID DE SOUZA
Secretário de Obras

## Empresa "Sto. Anjo da Guarda" Ltda.

HORARIO DE FLORIANOPOLIS PARA:
PORTO ALEGRE — SANTO ANTONIO — OSORIO — SOMBRIO E ARARANGUA:
4:00 — 12:00 — 19:30 e 21:00 horas;
CRICIUMA:
4:00 — 7:00 — 12:00 — 14:00 — 19:30 e 21:00 horas;
TUBARÃO:
4:00 — 7:00 — 10:00 — 12:00 — 13:00 — 14:00 — 17:30 — 21:00 horas;
LAGUNA:
4:00 — 6:30 — 10:00 — 12:00 — 13:00 — 17:00 — 19:30 e 21:00 horas;
IMBITUBA:
6:00 — 7:00 — 10:00 — 13:00 — 17:00 horas;

LAURO MULLER — ORLEÃES — BRAÇO DO NORTE GRAVATAL — ARMAZEM E SÃO MARTINHO:
6:00 horas, TERÇAS — QUINTAS e SABADOS.

OBS: Os horários sublinhados não funcionam aos domingos.

Florianópolis — Santa Catarina
Estação Rodoviária — fone 2172 — 3682 —

## Abundância de terras adia no Amazonas qualquer projeto de reforma agrária

Qualquer projeto de reforma agrária só poderá ser executado no Amazonas depois de 1972, assim mesmo se fôr um modêlo especial, diferente de outros projetos para o resto do País. A terra ainda não é problema no Amazonas e há uma série de fatôres a serem vencidos antes da reforma agrária.

O Instituto Brasileiro de Reforma Agrária (IBRA), a exemplo do Instituto Nacional de Desenvolvimento Agrário (INDA), está procurando conhecer a realidade do Estado, que não foi incluido entre as cinco áreas prioritárias para a reforma agrária, devido à sua baixa densidade demográfica e às situações criadas pela crise do extrativismo.

Colonização

**O INDA está executando projetos de colonização no Município de Parintins e na colônia de Bela Vista, além de treinar líderes rurais e manter convênios para o desenvolvimento integrado, com a Secretaria de Educação.**

**Enquanto isso, o IBRA continua coletando dados para levantar o número de propriedades rurais, cuja estimativa é de 45 mil. Até hoje, foram cadastradas 34 mil, das quais só 6 500 pagam os tributos, embora tenham sido expedidos 27 400 guias em todo o Estado e existam 56 fiscais cobrando no interior.**

**O Sr. Voltaire Hesket, Chefe da Circunscrição Zonal do IBRA, afirma que o problema da arrecadação é uma amostra do quadro regional, pois a previsão era de NCr$ 52 milhões e foram recolhidos apenas NCr$ 125 mil. A maioria dos donos de terra tem protestado e reagido contra a ingerência do Govêrno no problema agrário.**

**— Problemas de transporte, de comunicação, de educação e de saúde, além do desinterêsse pela terra, numa região de mais de 1 500 mil quilômetros e uma população rural de 600 mil pessoas, dificultam a ação do IBRA no Amazonas, que está limitada ao estudo de uma área entre Humaitá e Manaus, onde 11 topografos fazem a medição do solo para instruir um projeto a longo prazo.**

## Trens irão até Brasília

Com a participação do ministro Mario Andreazza, dos Transportes, e de autoridades federais e estaduais, será efetuada amanhã às 9 horas, a ligação ferroviaria Campinas-Brasilia, por meio da Companhia Mogiana de Estradas de Ferro.

A comitiva de autoridades federais viajará do Rio numa composição da Estrada de Ferro Central do Brasil, fazendo baldeação, em Campinas, para o trem da Mogiana que, partindo às 9 de amanhã chegará a Brasilia às 10 horas do domingo. Durante todo o percurso haverá paradas apenas para abastecimento e troca de maquinas nas estações de Mogiana e da Estrada de Ferro Centro-Oeste.

No momento, a Companhia Mogiana está cuidando de retificar as suas linhas no trecho entre Campinas e Ribeirão Preto, o que estará concluido dentro de dois anos. A partir dessa data, procurará alargar suas bitolas, o que já está sendo previsto desde agora, nos trabalhos de retificação.

AS SOLUÇÕES

Quando, em 1963, o governo começou a cogitar da ligação São Paulo-Brasilia, por via ferrea, duas sugestões foram apresentadas: ligação pela Companhia Paulista ou, pela Companhia Mogiana.

Membros do Conselho Ferroviario Nacional fizeram duas viagens, uma em cada empresa, e verificaram que, para se aproveitar as linhas da Paulista, haveria necessidade de construir uma linha de 500 quilometros entre Colombia e Pires do Rio, enquanto que pela Mogiana já havia trilhos até Araguari, sendo que dali até Pires do Rio o percurso poderia ser feito pela Estrada de Ferro Centro-Oeste.

O que se impunha, então, para o aproveitamento da Mogiana, era apenas melhorar suas condições tecnicas. Em 29 de dezembro de 1964, o marechal Castelo Branco promulgou a lei numero 4.592, que estabeleceu o Plano Nacional de Viação e que criou o Tronco Sul, ligando o extremo Sul do País a Brasilia e utilizando os trilhos da Mogiana.

A CONSTRUÇÃO

De Pires do Rio, em Goiás, até o Nucleo Bandeirantes, em Brasilia, foi construido um ramal. Dele se encarregou, inicialmente, a Novacap, depois o DNEF, e, posteriormente, o 2° Batalhão Ferroviário, deslocado para esse fim, do Paraná para Araguari.

Ignora-se ainda quando os trens de carga e de passageiros da Mogiana passarão a trafegar normalmente entre Campinas e Brasilia. No entanto, uma vez que esses comboios venham a correr — ao que se supõe, diariamente — haverá repercussão bastante favoravel na economia da empresa, segundo os entendidos.

A Companhia Mogiana, no entender de seus dirigentes, vem realizando uma "nova politica comercial", dirigindo-se até o cliente.

Espera-se que, dentro de alguns anos, o deficit da Mogiana será reduzido ao minimo possivel dentro dos padrões das ferrovias européias.

Com a inauguração do trecho de Campinas a Brasilia, as mercadorias desembarcadas em Santos poderão ser transpordas em vagões da Sorocabana até Campinas e dali, pela Mogiana, atingir a capital do País, em baldeações.

## Prefeitura Municipal de Florianópolis

SECRETARIA DE OBRAS DA P.M.F.
CONCORRENCIA PUBLICA
EDITAL N° 4/68

O Secretário de Obras da Perefeitura Municipal de Florianópolis, autorizado pelo Exmo. Sr. Prefeito, através dêste Edital, torna público para conhecimento dos interessados que fará realizar às 16 horas do dia 6, do corrente mês, na sala desta Secretaria, 2° andar do prédio da Municipalidade, à Praça 15 de Novembro, nesta Cidade, concorrência de **Projeto de Mercado.**

I — DA PROPOSTA

1 — Poderá apresentar proposta qualquer empresa ou firma individual, estabelecida em Florianópolis desde que satisfaça os seguintes quesitos:

a) Estar registrada na Prefeitura de Florianópolis.

b) Prova de não estar em débito com a Tesouraria da Municipalidade.

2 — Conterá a proposta, em duas vias:

a) Nome da empresa ou firma individual e endereço;

b) Declaração expressa da aceitação das condições dêste Edital;

c) Prova de ter depositado na Tesouraria desta Prefeitura a quantia de NCr$ 50,00( cinquenta cruzeiros novos), como caução, — que será devolvida, após o julgamento, mediante requerimento a esta Secretaria, isento de taxas.

3 — As propostas deverão ser apresentadas em envelope fechado e entregues na Portaria da referida Secretaria, sendo fornecido comprovante de entrega.

4 — Será dispensada a selagem da proposta.

II — DO PROJETO

1 — O projeto de que trata a presente concorrência, versará sôbre o prédio, com um pavimento, destinado à instalação do MERCADO no Bairro de Capoeiras, em terreno de propriedade da Municipalidade, cuja planta será fornecida por esta Secretaria, a qual se encontram à disposição dos interessados, das 12,30 às 17,00 horas, de segunda a sexta-feira.

2 — Constarão do projeto:

a) parte arquitetônica com detalhes
b) concreto armado
c) instalações elétricas
d) instalações hudráulicas
e) esgôtos
f) orçamento aproximado da obra

3 — Deverão ser previstas de pendências com área mínima e indispensável à instalação de fiambreria, farmácia, bar, barbearia, comércio de carne, verdura, peixe e congêneres, leiteria, pequeno frigorífico, além de dependências destinadas à administração, sanitários e circulação.

4 — O projeto não deverá ultrapassar 350,00 metros de área construida nem a atxa máxima de ocupação de 90 por cento.

5 — Deverá ser prevista no projeto área destinada à futura ampliação.

6 — O proponente deverá apresentar o projeto em papel vegetal, com desenhos executados em Namkin, nas escalas usuais e normas adotadas por esta Prefeitura, podendo ser apresentados desenhos em pespectiva.

III — DO JULGAMENTO

1 — O julgamento será feito por uma Comissão constituida por três membros designados pelo Exmo. Sr. Prefeito.

2 — No julgamento do projeto será levado em conta:

a) parte arquitetônica da obra
b) área projetada com o máximo de aproveitamento
c) menor orçamento.

3 — Dentro do prazo máximo de 5 (cinco) dias após a data de entrega, será conhecido o veredito da Comissão julgadora.

4 — A Secretaria de Obras caberá anulação da concorrência por motivos justificado pela Comissão Julgadora, sem que caiba aos concorrentes indenização de qualquer espécie.

5 — O projeto vencedor entregue ficará de propriedade desta Prefeitura que o usará, com ou sem ampliações previstas, para quantas construções queira executar, sem que caiba ao vencedor qualquer direito de indenização por parte desta Prefeitura.

IV — DO PREMIO

1 — Ao Vencedor do projeto caberá um prêmio em dinheiro no valôr de NCr$ 3.500,00 (três mil quinhentos cruzeiros novos), prêmio êste que será entregue no Gabinete do Exmo. Sr. Prefeito Municipal no primeiro dia útil após o julgamento definitivo, pela Comissão Julgadora.

Florianópolis, 17 de abril de 1968

ENG° DR. JOÃ DAVID DE SOUZA
Secretário de Obras

Acervo: Biblioteca Pública SC - Hemeroteca Digital Catarinense

## Vamos colaborar para nôvo exito financeiro?

# Figueirense x Metropol tem tudo para levar grande público ao Estreito

Domingo próximo mais uma volta será dada em disputa da fase de classificação do Estadual de Futebol, êste ano melhor do que nunca, a julgar pelas colocações dos vinte litigentes, com o Carlos Renaux ainda invicto na liderança de um grupo e o Metropol à frente de outro. A corrida pelas quatro vagas para a etapa final e decisiva está pegando fogo. Enquanto a maioria luta pelo privilégio de ir às finais, um pequeno grupo se esforça para fugir às últimas colocações que poderão abijá-los do Estadual no próximo ano. Mas sòmente mais algumas rodadas é que saberemos quem tem credenciais aos primeiros e aos últimos pôstos.

Neste campeonato, a Capital tem sido aquinhoada com uma série de jôgos em que os clubes do interior vieram bem credenciados pelos resultados e posições colhidos nas rodada que os antecederam. Ainda domingo tivemos aqui o Carlos Renaux e já no próximo domingo estará em terras da metrópole barriga-verde o líder do grupo A: o Esporte Clube Metropol, que vem realizando campanha que poderá levá-lo ao bicampeonato.

Para Figueirense "versus" Metropol convergem as atenções do público, o mesmo público, ou talvez maior, que domingo depositou nas bilheterias do "Adolfo Konder" quase quatro milhões. Vamos ver se domingo o "Orlando Scarpelli", no Estreito, consegue igualar ou ultrapassar a cifra conseguida pelo acanhado estádio da rua Bocaiúva. Isso depende, naturalmente, do público que paga para ver espetáculos. Ao público, pois, apelamos uma vez mais para que não deixem de proporcionar boas arrecadações, ajudando Figueirense e Avaí na luta que empreendem objetivando a formação de grandes equipes, com as quais estarão aptos a recuperar para Florianópolis a hegemonia do futebol barriga-verde.

Portanto, todos ao campo da rua Olavo Bilac na tarde de depois de amanhã, que o confronto recomenda cem por cento.

## Sensação nos meios remísticos

# Hoje os preparativos finais para as regatas de domingo

Quarenta e oito horas mais e estaremos no Atêrro da Prainha para apreciar a Regata de encerramento da temporada 67/68 da Federação Aquática de Santa Catarina.

Oito páreos constam da Nota Oficial, mas serão disputados sete, uma vez que ao páreo de "4 com, categoria de júniors, ninguém se inscreveu.

O Riachuelo, mesmo desfalcado de Ivan e Base que se encontram no Rio e que dia 25 rumarão para o Perú, com integrantes da turma brasileira que disputará o Sul-Americano, mais uma vez se apresentará na baia sul como o mais credenciado ao triunfo. Possue o alviceleste um elenco que cada dia mais se fortalece, mercê do programa de trabalho do técnico Fernando Ybarra que tem na renovação de valôres o fator preponderante dos êxitos obtidos. O Martinelli, com o retôrno do técnico Azevedo Vieira que ajuda Manoel Silveira na batalha pela recuperação, poderá surpreender, haja visto como tem se empregado na organização e preparo das guarnições. O Aldo Luz concorrerá com algumas chances de sucesso, pois também tem se empregado com afinco nos treinos. O Atlântico, como dissemos ontem, será o único concorrente do interior e virá para aprender.

Hoje, pela mahã e à tarde, poderemos observar, de vários pontos da baía sul, os exercícios finais das guarnições que, depois de amanhã, estarão empenhadas, em mais uma disputa em observação ao Calendário da FASC.

# Domingo a Regata de Novissimos

Escreveu:
Abelardo Abraham

A F.A.S.C. marcou para o próximo domingo a regata de novissimos, referente ao calendário de 67/68. Ainda no último sábado esteve reunida a Aquática, para receber as inscrições das guarnições bem como para fazer o sorteio das balisas para as disputas dos páreos. O Riachuelo pediu inscrição em todos os páreos da regata, entretanto, como nenhum outro clube inscreveu-se no páreo de júnior, não haverá êste páreo. O Martinelli vai disputar sete páreos do programa. O Aldo Luz , correrá em cinco ou seis páreos. O Atlântico, de Joinville, pediu inscrição em três páreos da regata, sendo que o América depois de confirmar a sua presença em alguns páreos parece que não virá mais, alegando motivo de força maior. Para os que militam no remo servirá essa regata para testar alguns jovens que irão a raia correr e mostrar as suas reais qualidades, para posterior aproveitamento nas próximas competições.

Nos páreos de yole, extreantes e principiantes, os três clubes da capital irão apresentar gente nova, não havendo segundo os observadores, favoritismo para nenhum dêles. No páreo de quatro com novissimos, haverá por parte de martinellinos e riachuelinos boa luta pela primeira colocação.

No páreo de double, os martinellinos deverão vencer, pois é inegavelmente, o melhor conjunto que vem treinando. No páreo de dois sem patrão, os aldistas apresentam-se com maiores possibilidades de vitória. No quatro sem, classe aberta, riachuelinos e martinelinos vão lutar bastante pela vitória e finalmente no oito novissimos a luta poderá ser interessante entre Martinelli, Riachuelo e Aldo Luz, havendo um pequeno favoritismo para o Riachuelo.

A manhã do próximo domingo poderá ser bastante agradável para quem gosta do esporte dos fortes pois o torcedor terá oportunidade de ver alguns valores jovens em ação e também tirar a conclusão do crescimento de nosso remo, que, ao meu ver, volta a chamar a atenção dos nossos jovens, com isso seu desenvolvimento começa a despontar espetacularmente.

Pedimos o comparecimento de grande público que sempre prestigia o nosso remo, para, dia 21, comparecer ao Aterro da Prainha e incentivar essa rapaziada que poderá ser os nossos futuros representantes em competições nacionais.

# Saul Oliveira é lançado a reeleição no Avaí

Por intermédio de O ESTADO, o sr. Carlos Loureiro da Luz, ex-Presidente do Avaí F.C., envia ao atual Presidente, sr. Saul Oliveira, uma carta agradecendo considerações por êste traçadas em artigo publicado num dos últimos número do CADERNO 2, pela atuação do signatário quando no exercício da Presidência do Clube, cujos esforços fizeram com que o Avaí viesse a adquirir uma vasta área de terras no sub-distrito da Trindade. A mesma carta lança a candidatura do atual Presidente à reeleição, "para a consolidação definitiva do Avaí".

A íntegra da carta é a seguinte:

"Meu caro Saul,

Sòmente agora tenho a oportunidade de agradecer, sensibilizado, as referências elogiosas, contidas no seu artigo publicado no conceituado jornal "O ESTADO", enaltecendo a minha gestão, na Presidência do AVAI FUTEBOL CLUBE, por haver adquirido o terreno destinado à construção do Estádio.

Transfiro-as aos avaianos, pois foram êles que me ajudaram naquela campanha, mas seria injusto se não ressalta-se as atuações de Célio Soares, Dinarte Borba e Júlio Cesarino da Rosa, incansáveis nos seus esforços para que o objetivo fôsse atingido.

A comunidade avaiana me apoiou e tenho a certeza que ela esta disposta a ajudá-lo, desde que convocada, para a consolidação definitiva do nosso Avaí, como entidade esportiva e não como simples Clube e, para isto, ela exige a sua reeleição.

Florianópolis, estimado Saul, ainda não tem mentalidade social desportiva e, não há dúvida, que é preciso acabar com este ambiente, cabendo ao Avaí uma parcela nesta luta pois, construindo o Estádio, terá concorrido para o fim colimado e dará ao seu corpo Social, à sua imensa torcida, aos desportistas em geral, a oportunidade de viverem mais intensamente. e sentirem com maior emoção e satisfação os lauréis conquistados, incentivando seus atletas nas competições e auxiliando os dirigentes. Assim, preparados, estarão aptos, também, para enfrentar as decepções, as amarguras, tão comuns na vida esportiva.

Enviando minhas cordiais e sinceras saudações avaianas, queira — irrequieto Saulzinho — aceitar os meus votos de profunda amizade e irrestrito apoio para a sua reeleição, visando ao reconhecimento de seus méritos, o bem do Avaí, de todo o esporte Catarinense, principalmente o florianopolitano.

Atenciosamente.

Carlos Loureiro da Luz

**Consórcio de Desenvolvimento Econômico S. A.**

EDITAL DE CONVOCAÇÃO

Ficam os senhores acionistas convidados para a assembléia geral ordinária, a realizar-se no próximo dia 20 de abril, às 17 horas, à rua João Pinto n°. 18, 1° andar, a fim de deliberarem sôbre a seguinte

ORDEM DO DIA

1) Leitura, discussão e votação do relatório da diretoria, balanço geral, demonstração da conta "lucros e perdas" e parecer do conselho fiscal, referentes ao exercício de 1967;

2) Outros assuntos de interêsse da emprêsa.

Florianópolis, 1° de abril de 1968

OSVALDO MACHADO — Diretor-Presidente
19-4-68

**Excelente Oportunidade**

Vende uma VEMAGUET 1967, com 13.300 de quilometragem. Facilita-se. Interessados queiram dirigir-se à Avenida Rio Branco, 169, esquina com a Padre Roma, no horário das 8 às 12 horas.

## Ultimas do Esporte Barriga-Verde

**DIOMICIO FREITAS DEU A NOTA EM CRICIUMA**

O alto prócer do Metropol de Criciuma domingo, no estádio Euvaldo Lódi, por ocasião da expulsão do lateral direito Vevé, entrou em campo, chamou o árbitro Gilberto Nahas e disse-lhe: "O senhor já ouviu falar em mim? Eu sou o dono do Metropol, e o senhor não pode expulsar o Vevé". Porém, o árbitro respondeu: "Se o sr. é o dono do Metropol eu é que mando aqui agora pois sou o juiz e o môço está expulso". Coisas do futebol catarinense!

**JARDIM MANTERA O MESMO 11**

Segundo a reportagem apurou o treinador Carlos Alberto Jardim vai manter o mesmo 11 que empatou domingo em Videira com o Perdigão, para o sensacional prélio de domingo contra o Metropol, no Orlando Scarpélli. Inclusive o quarto zagueiro Gercino será mantido na equipe.

**RUY ROTA SAIU**

Estourou como uma bomba a renuncia do Presidente Ruy Rota do Olímpico. Na semana passada o mandatário grená levou sua carta-renuncia pessoalmente a residência do Sr. Curt Metzer presidente do Conselho Deliberativo. Com a saída de Ruy Rota muita coisa vai mudar em Blumenau, principalmente no Olímpico.

**GERCINO, VOLTOU E ABAFOU**

Face a ausência de Juca, que extraiu uma unha do pé, o jogador Gercino atuou domingo em Videira e segundo os alvi-negros constituiu-se no maior homem em campo juntamente com o goleiro Carlos Alberto.

**METROPOL A ATRAÇÃO DE DOMINGO**

Trazendo Ortunho, Paulo Véchio, Quarentinha, Adailton, Bauru e outros craks de seu famoso plantél, o campeão catarinense será atração de domingo no Orlando Scarpélli, diante do Figueirense. Um grande público deverá estar presente àquela paraça de esportes não só para vêr o Metropol como para prestigiar o Figueirense, em sua jornada de reabilitação.

## O Amadorismo Dia a Dia

Maury Borges

JUVENTUS VENCE CLASSICO SALONI — A representação do Juventus conseguiu estup triunfo no clássico de terça feira à noite, em sequ ao certame salonista da cidade, diante do Paineira jôgo transcorreu bastante movimentado com as equipes lutando pela vitória que afinal sorriu ao ventinos por 1 x 0. Na preliminar, pelo certame de venis, o Colegial goleou ao Bamerindus por 8 x 2.

REUNIÃO VAI DITAR NORMAS — No pró sábado, na sede da Federação Atlética Catarinense verá reunião entre os clubes das várias cidades do todo, para discutir sôbre o nôvo regulamento do peonato estadual de basquetebol, adulto e juvenil.

MÃOS CRIMINOSAS NA FAC — Mãos nosas vêm apedrejando o estádio Santa Catarina a to de ter o sr. Ody Varela solicitado a intervenç Prefeitura Municipal e da própria Secretaria de rança Pública. Nada menos do que quinze telhas ticas foram furadas pelo apedrejamento desfe contra o estádio Santa Catarina, o que não deixa de lamentável. Providências enérgicas já foram tomad

DOZE FAZ ESTREIA ANTE CARAMURU Na noite de hoje, o certame salonista da cidade va seguimento com o prélio Doze de Agôsto x Caram oportunidade em que o clube dirigido por Gersino tará estreando na divisão especial, na qualidade campeão do acesso de 1967. Na preliminar, pelo tame juvenil preliarão Caravana do Ar x Doze Agôsto.

VOLEIBOL NA ESTACA ZERO — Mesmo o prorrogamento das inscrições para o campeonato gional de voleibol masculino e feminino, proporcio pela FAC, até agora nenhuma equipe se inscreve que não deixa de ser lamentável.

SANTA CATARINA EM DOIS BRASILEI — Santa Catarina deverá se fazer presente em dois tames nacionais. O primeiro será desdobrado no Pa ná quando os catarinenses serão representados por pes de Joinvile e Brusque que será o brasileiro de leibol juvenil. O outro é o nacional de futebol de lão que deverá ter por sede possivelmente a capital Minas Gerais. Também o Tênis de Mesa, poderá ticipar da competição nacional, dependendo das natórias sul que terão que vencer para aquela classi ção.

VOLTA AO MORRO VEM AI — No próx dia 12 de maio, a capital será movimenta com uma competição ciclística realizada pelo Depa mento Esportivo da Rádio Guarujá e que contará com supervisão da FAC. Três voltas ao morro será o p curso da prova, tendo como prêmio maior uma bicic Caloi. Inscrições abertas diàriamente na secretaria Rádio Guarujá, para maiores de 18 anos.

## Catarinenses Visitaram Governador

O Governador Ivo Silveira recebeu terça-feira ma às 9 horas da manhã no Palácio da Agronômica, dupla catarinense Reinoldo Uessler e Ivan Vilain, que classificou nas últimas eliminatórias brasileiras p defender o prestigio do remo nacional no próximo Americano de remo, a se realizar no Perú. Como sabe, a dupla catarinense seguiu na manhã de ont para a Guanabara quando aguardará embarque p o Perú, o que se dará provávelmente dia 24 ou 25 do rente.

Ao se despedirem do senhor Gov. o primeiro man tário catarinense deixou claro a sua satisfação em p der levar a Reinoldo e Ivan os melhores votos de felic dade e que tenham sucesso em aguas peruanas, local sensacional disputa do Sul Americano dêste ano.

Estiveram presente ao cordial bate-papo, o pre dente da F.A.S.C., Dr. Ary Pereira e Oliveira, o dr. C so Ramos Filho e Dr. Heitor Ferrari, presidente e v ce do Riachuelo, bem como o senhor Roberto Mu e José Carlos Muller, diretores e incansaveis batalha res do clube mais querido da cidade. O senhor governa dor despediu-se tambem do técnico Fernando Ibar que acompanhará a dupla catarinense, convocado q foi pela C.B.D., para fazer parte da embaixada brasi ra que irá ao Perú.

Ao se despedirem os diretores riachuelinos con daram S. Excia para fazer uma visita aos galpões d clube, ao mesmo tempo fazendo sentir a necessidade auxilio do Governo Estadual para que o simpático cl be da Rita Maria termine a construção da sua séde náu tica e social, que será um magnifico cartão de visita para as embaixadas que futuramente aqui vierem pa as competições remísticas. O senhor governador gent mente agradeceu o convite e prometeu em breve pod atender ao convite. Deixou claro S. Excia o interes que tem pelo esporte, dizendo mesmo que no seu go verno uma das metas principais era o aprimoramen físico da nossa juventude, o que êle, considera primo dial para os futuros homens de amanhã.

Acervo: Biblioteca Pública SC - Hemeroteca Digital Catarinense

# Preocupada a NASA com a restrição de fundos

CABO KENNEDY, abril — A Administração Nacional de Aeronautica e Espaço (NASA) sofreu os efeitos do crecimento no começo da atual decada, em que aumentou ràpidamente seu pessoal, e agora está padecendo por motivos totalmente opostos. Tendo enfrentado repetidas reduções de fundos, a NASA está diminuindo à razão de 4 mil pessoas por mês a dotação de empregados e trabalhadores industriais, e de especialistas que trabalham para ela em universidades e estabelecimentos do govêrno dos Estados Unidos.

Harold B. Finger, administrador associado da NASA, declarou recentecente, perante uma Comissão Especial do Senado, que o pessoal total relacionado com os problemas da entidade baixou de 420 mil para 310 mil, de começos de 1966 até meados de 1967. Predisse que, em fins de junho próximo, só ficarão uns 270 mil e que, no começo do segundo semestre do próximo ano haverá apenas 235 mil, desde que no ano fiscal seguinte não se reduza ainda mais o orçamento da NASA.

**Redução de Pessoal**

Em fins de junho, a NASA diminuirá seu atual pessoal de 34.126 para 32.422, o que afetará todas as suas instalações e laboratórios, excetuando este centro espacial de Cabo Kennedy, onde haverá 211 novas praças para atender às crescentes demandas do projeto Apolo.

O mais afetado com as economias, entre os 12 estabelecimentos da NASA, é o Centro de Voos Espaciais Marshall, de Huntsville, Alabama, onde ficarão sem trabalho 700 empregados civis que faziam parte de um pessoal de 7.086.

Este centro tem quase terminado seu programa de aperfeiçoamento do foguete Saturno, e os trabalhos ulteriores do Apolo se verão gravemente afetados pela severa restrição nos gastos. O problema que se apresenta à NASA é como efetuar as reduções de pessoal, por falta de fundos, sem que se ressintam seriamente os atuais e futuros programas

**Alternativa**

O chefe do escritório de Engenharia do projeto Saturno em Marshall, X. D. Brown, declarou há pouco que esse programa exige a contratação de engenheiros competentes que o apertado orçamento para salários e ordenados não consegue cobrir.

John E. Maugle, administrador associado para Ciências e Aplicações Espaciais da NASA, expôs, perante a Comissão Espacial do Senado, a alternativa em que se encostra este importante organismo: conservar um pessoal reduzidissimo para um programa igualmente reduzido na próxima decada, ou projetar um amplo programa espacial para levá-lo a efeito quando se apresentarem as oportunidades.

Maugle declarou ter-se decidido pela última hipótese retendo seus melhores especialistas, cientistas e engenheiros para lançar as bases de futuros equipamentos que possam dedicar-se a cumprir os programas interrompidos por falta de fundos. Será essa ponte entre os investigadores espacaiais de hoje e os continuadores da obra no futuro, segundo deixou entrever Maugle, o último recurso para manter vivo o avanço espacial dos Estados Unidos.

O DECRETO-LEI Nº 157 PERMITE

USE

10% pessoa física

5% pessoa jurídica

DO SEU IMPÔSTO DE RENDA EM CAUSA PRÓPRIA

ao declarar a sua renda, manifeste a intenção de adquirir certificados de compra de ações da

CIA. CATARINENSE

DE CRÉDITO, FINANCIAMENTO E INVESTIMENTOS

AUTORIZAÇÃO 238 DO BANCO CENTRAL DO BRASIL · CAPITAL E RESERVAS NCr$ 818.044,93

Anita Garibaldi, 10
fones: 3033 e 2525 e 3060

## Imobiliária mosta o que faz

Sôbre a primeira lage do edifício Jorge Daux que está sendo construído à rua dos Ilheus — diagonal do Teatro Alvaro de Carvalho — está sendo instalada a primeira Exposição AG.

Trata-se de uma mostra, através de foto, maquetes, perspectivas e desenhos das obras realizadas pela Imobiliária A. Gonzaga desde o início de suas atividades em 1960.

A mostra resulta de umas pequisa realizada no estado quando foram levantados dados sôbre a construção civil nos principais centros urbanos catarinenses e constactu-se que Florianópolis é a cidade que mais cresce no Estado.

A I Exposição AG traça um perfil dêsse crescimento da Capital e mostra a sua constituição no ramo da construção civil.

A mostra deverá ser inaugurada quando do lançamento do Centro Executivo Miguel Daux que está marmado, em princípio, para êste fim de semana.

**VENDE-SE**

Uma casa de Madeira Pré-Fabricada, possuindo todo o conforto, situada a rua: Servidão Franzoni, 127. Tratar com o Sr. Alexandre na casa a "Bôa Vista" rua Conselheiro Mafra, 26—A.

**LOTES EM ITAGUASSU**

1 — LOTES EM ITAGUASSU

Vendem-se seis juntos ou separadamente próximos do ponto final do ônibus, a partir de 3 mil cruzeiros novos, com facilidade de pagamentos.

2 — PREDIO NO CENTRO

Vende-se na Rua João Pinto. Otimo ponto Comercial.

TRATAR COM DR. WALTER LINHARES
IMOBILIARIA ILHACAP: — Rua: João Pinto, 39A CRECI nº 1628
FONE: 23-41

imobiliária ilhacap

**Prefeitura de Florianópolis**

**Diretoria de Turismo e Comunicações**

NORMAS PARA O CONCURSO:

"CRIE UM "SLOGAN" PARA A CIDADE"

1 — Objetivando tornar mais conhecida a Capital catarinense, através de cartazes a serem confeccionados para posterior divulgação em outras cidades do Estado e do País, a Prefeitura Municipal de Florianópolis, por intermédio de sua Diretoria de Turismo e Comunicações, institui concurso com finalidade de ser criado um "slogan" oficial que identifique a cidade;

2 — É estipulado em NCr$ 200,000 o prêmio para o autor do "slogan" colocado em primeiro lugar e NCr$ 100,00 para o segundo lugar;

3 — Os trabalhos dos concorrentes deverão ser enviados até o dia 30 de abril do corrente ano, à Diretoria de Turismo e Comunicações da Prefeitura Municipal de Florianópolis;

4 — A inscrição deverá ser feita mediante carta do autor, sob pseudônimo, dirigida à Diretoria de Turismo e Comunicações da Prefeitura Municipal de Florianópolis, acompanhado de três vias do trabalho;

5 — A identificação (nome e endereço do autor) deverá ser colocada em envelope fechado, anexado à carta de inscrição;

6 — Poderão concorrer ao concurso todos os interessados, excetuando-se os servidores da Prefeitura Municipal de Florianópolis;

7 — Será desclassificado o "slogan" cujo autor se denunciar, intencionalmente ou não, por qualquer referência contida no texto;

8 — A concessão dos prêmios será feita por decisão de Comissão Julgadora, cujos membros, conforme o critério a ser adotado, serão designados pelo Prefeito Municipal ou pelo Diretor de Turismo e Comunicações;

9 — Os nomes dos membros da Comissão Julgadora serão anunciados dez dias antes do encerramento das inscrições, bem como a data e o local em que os trabalhos serão julgados;

10 — A Comissão Julgadora poderá decidir que a nenhum dos concorrente sos prêmios sejam conferidos, sendo suas decisões irrecorríveis;

11 — A identificação dos autores premiados será feita após o julgamento;

12 — Os prêmios serão entregues em solenidade especial, em data a ser posteriormente marcada;

13 — Após conhecido o vencedor, a Prefeitura Municipal de Florianópolis oficializará o 'slogan" colocado em primeiro lugar.

14 — O ato de inscrição implica na aceitação tácita das presentes normas.

# LAGES: Progresso Coordenado

Sustentando-se num planejamento correto, imprimindo uma dinamização extraordinária, cercando de uma equipe jovem de eficientes assessores, conseguiu o Prefeito Nilton Rogério Neves, em pouco tempo atacar os mais diversos problemas que entravavam o desenvolvimento de Lages. Ao lado de grandes realizações, que atestam a capacidade e operosidade de um Administrador, os lageanos acompanham o ritmo acelerado com que as ruas estão sendo calçadas e conservadas. Outra evidente prova do "Progresso Coordenado" que Lages está vivendo

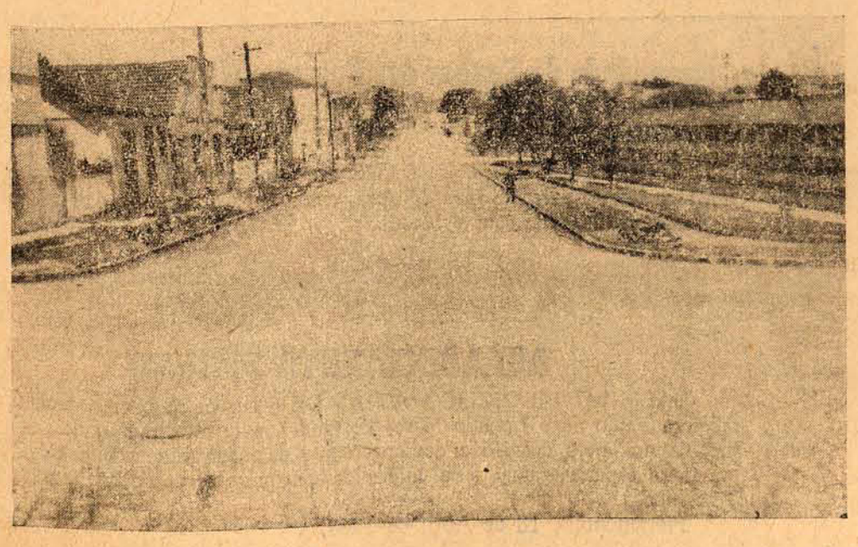

"Em apenas um ano de govêrno, a atual administração, pavimentou com paralélepipedos aproximadamente 40.000 m2 além da recuperação do calçamento em diversas outras ruas. Este é um trecho da Rua 7 de Setembro."

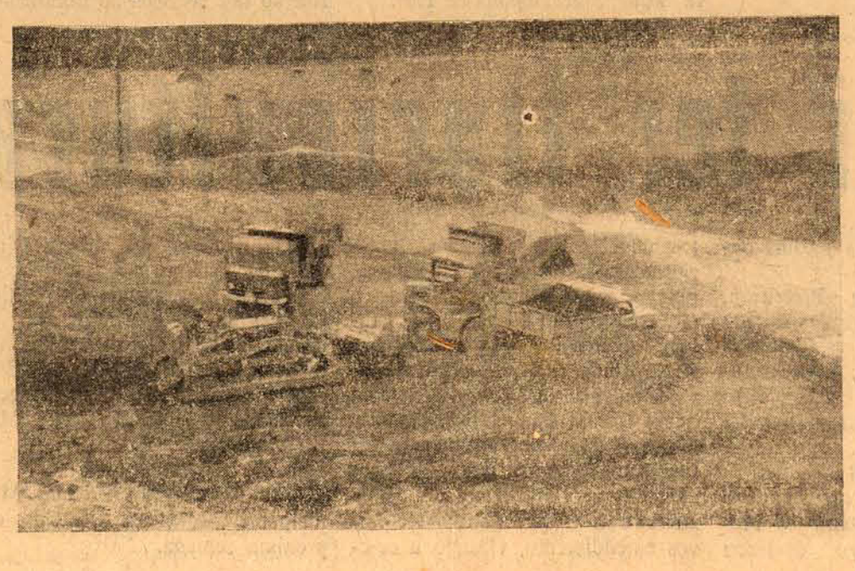

"Dezenas de ruas, seguindo um planejamento correto receberam macadamização. A cascalheira do Município, fornece o material que é retirado pelas máquinas e transportado pela excelente frota de veículos da Prefeitura."

AFIRMAÇÃO DEMOCRATICA
EDITORIAL PAGINA 4

# O ESTADO

O MAIS ANTIGO DIÁRIO DE SANTA CATARINA

Florianópolis, Sexta-feira, 19 de abril de 1968

EMPREGOS
EDITORIAL PAGINA 4

# Segurança abrange 6 municípios catarinenses

O marechal Costa e Silva encaminhou ao Congresso o projeto de lei que declara de interesse da segurança nacional 68 municipios, os quais, de agora em diante, terão prefeitos nomeados pelo governador do estado respectivo, mediante previa aprovação da Presidencia da Republica.

Esses municipios perderam sua autonomia política por estarem localizados em zonas consideradas estrategicas ou porque possuem recursos vitais para o progresso economico do país (hidreletricas, refinarias de petroleo e complexos industriais).

De acordo com o projeto, quando o prefeito nomeado decair da confiança do presidente da Republica, o governador deverá exonerá-lo imediatamente, sob pena de incorrer em crime de desobediencia, punido com prisão de um a dois anos e perda do cargo.

**RAZÕES**

O documento está acompanhado de exposição de motivos do ministro da Justiça, explicando os fundamentos de ordem jurídica e de segurança nacional que conduziram à sua elaboração.

Após relatar o auxilio que a União vem concedendo a muitos municipios incluidos na chamada "zona de fronteiras", visando ao seu desenvolvimento economico e social, o sr. Gama e Silva ressalta que, em alguns casos, "esses auxilios não foram aplicados em beneficio dos municipios, pela incapacidade administrativa de muitos prefeitos e pelo desvio de verbas para outras finalidades". Cita, como exemplo, que só no Rio Grande do Sul cerca de 23 municipios não puderam até agora comprovar a aplicação dos auxilios que receberam da União.

"Verifica-se dessa forma — argumenta o ministro — que o Conselho de Segurança Nacional, não tem em mira a simples redução da autonomia municipal, mas o elevado e indeclinavel proposto de concorrer para que respeitaveis compatriotas possam contar com administrações municipais que lhes proporcionem os meios capazes de promover o desenvolvimento economico do municipio e assegurar a paz social tão necessarios nas regiões em que se situa. Por essa razão, é de conveniencia para os proprios municipios que os respectivos prefeitos sejam nomeados pelo governador do estado respectivo, mediante previa aprovação do presidente da Republica, pois, assim, será possivel colocar-se na chefia do executivo municipal cidadão de comprovada competencia e idoneidade moral".

Mais adiante, o ministro assinala a importancia de determinados municipios como fator de preservação da soberania nacional, alguns dos quais, diz, não apresentam condições para a constituição de um governo municipal capacitado a ofender a complexa tarefa de administração de uma area problema. Observa, a proposito, o perigoso processo de esvaziamento economico e social nas areas fronteiriças do Acre, Amazonas e Pará; as divergencias de limites territoriais na altura de Mato Grosso e Paranã, o desguarnecimento da fronteira com a Argentina e o Paraguai, bando através de regiões do Rio Grande do Sul.

Depois de afirmar que, presentemente, a maior interesse da segurança de nossas fronteiras consiste em propiciar condições que impeçam os desentendimentos internacionais e não dificultem as obras e realizações que viasam à integração economica do continente, o sr. Gama e Silva afirma que alguns municipios da orla maritima tambem são de grande importancia para a segurança nacional, por sua importancia estrategica ou porque possuem recursos vitais para o progresso economico do país, como é o caso de Duque de Caxias e Cubatão (petroleo), Paulo Afonso (energia) e Rio Grande (pecuaria).

**INTEGRA DO PROJETO DE LEI**

Art. 1 — São declarados de interesse da segurança nacional, para os efeitos do disposto no Art. 16, Paragrafo 1, Alinea b, da Constituição, os seguintes Municipios:

I — No Estado do Acre: os de Brasileia, Cruzeiro do Sul, Feijó, Sena Madureira e Xapuri.

II — No Estado do Amazonas: os de Atalaia do Norte, Barcelos, Benjamin Constant, Ilha Grande, Ipixuna, Japurá, Santo Antonio do Ica, São Paulo de Oliveira e Usupes.

III — No Estado da Bahia: os de Paulo Afonso e São Francisco do Conde.

IV — No Estado de Mato Grosso: os de Amanbai, Antonio João, Bela Vista, Caceres, Caracol, Corumbá, Iguatemi, Mato Grosso, Ponta Porá e Porto Murtinho.

V — No Estado do Pará: os de Almeirim, Obidos e Oriximina.

VI — No Estado do Paraná: os de Barracão, Capanema, Foz do Iguaçu, Guaira, Medianeira, Marechal Candido Rondon, Perola D'Oeste, Planalto, Santo Antonio do Sudoeste e São Miguel do Iguaçu.

VII — No Estado do Rio Grande do Sul: os de Alecrim, Bagé, Dom Pedrito, Erval, Horizontina, Itaqui, Jaguarão, Porto Lucena, Porto Xavier, Quaraí, Rio Grande, Santa Vitoria do Palmar, Santana do Livramento, São Borja, São Nicolau Tenente Portela, Três Passos, Tacunduva, Tuparendi e Uruguaiana

VIII — No Estado do Rio de Janeiro: os de Duque de Caxias.

IX — No Estado de Santa Catarina: os de Criciuma, Descanso, Dionisio Cerqueira, Itapiranga, São José do Cedro e São Miguel do Oeste.

X — No Estado de São Paulo: os de Cubatão e São Sebastião.

Art. 2 — Os prefeitos dos municipios especificados no artigo primeiro serão nomeados pelo governador do estado respectivo, mediante previa aprovação do presidente da Republica.

Paragrafo Unico — Se o nome escolhido não merecer aprovação do presidente da Republica, este, por intermedio do Ministro da Justiça, comunicará ao governador do estado sua decisão, devendo ser feita a indicação de novo nome, dentro do prazo de dez (10) dias, a contar daquela comunicação.

Art. 3 — Nas faltas e impedimentos não superiores a sete (7) dias, os prefeitos nomeados de acordo com esta lei, serão substituidos na forma do disposto na Lei Organica dos Municipios.

Paragrafo Unico — Se a falta ou o impedimento do prefeito perdurar por mais de sete (7) dias, deverá ser nomeado novo prefeito para exercer o cargo, enquanto durar o afastamento, observado o disposto no artigo anterior.

Art. 4 — Os prefeitos nomeados, nos termos do artigo anterior, serão exonerados quando decairem da confiança do presidente da Republica ou do governador do Estado.

Paragrafo 1 — Comunicado pelo presidente da Republica, por intermedio do ministro da Justiça, ao governador do Estado, que o prefeito deixou de merecer confiança, deverá ser imediatamente exonerado.

Paragrafo 2 — A não exoneração do prefeito importará em crime de desobediencia, por parte do governador, punido com a pena de detenção de um a dois anos, alem da perda do cargo.

Paragrafo 3 — O processo e o julgamento do governador do Estado competem ao Superior Tribunal Militar (Constituição, Art. .. 122, Paragrafo 2).

Art. 5 — Aplicar-se-á tambem o disposto nos Paragrafos 2 e 3 deste Artigo, quando o governador do Estado deixar de agir de acordo com o paragrafo unico do Artigo 2 e paragrafo unico do Artigo 5 desta lei.

Art. 6 — Ficam respeitados os mandatos dos atuais prefeitos municipais, cujos municipios são declrados, por esta lei, de interesse da segurança nacional.

Paragrafo Unico — Até trinta (30) dias antes do termino desses mandatos, ou, no caso de vacancia do cargo, no prazo de dez (10) dias, após ocorrer a vaga, o governador do respectivo Estado deverá enviar ao presidente da Republica, o nome do prefeito a ser nomeado para o municipio, para os efeitos desta lei.

Art. 7 — Esta lei entrará em vigor na data de sua publicação.

Art. 8 — Revogam-se as disposições em contrario.

## "Gêlo "frio"

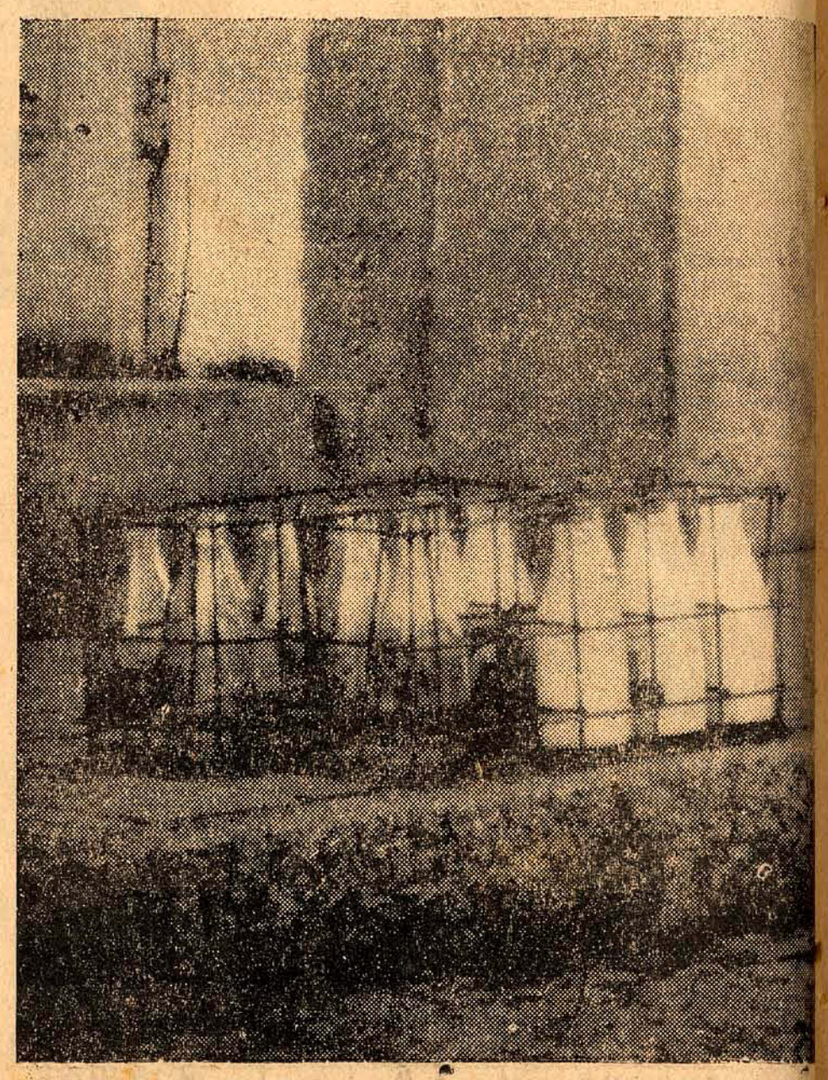

Apesar do anunciado congelamento pela Sunab, o leite subiu dez cruzeiros antigos por litro, com perspectivas de novos aumentos para os próximos meses.

# Ensino tem reforma com o plano trienal

O plano trienal do govêrno federal, desenvolvido em 18 volumes que serão divulgados no final do mês, imprimirá profunda reforma nos três níveis de ensino — primário, secundário e universitário — estabelecendo programas e recursos para adequar a educação ás necessidades do desenvolvimento nacional. A informação foi prestada em Brasília pelo ministro Hélio Beltrão, do Planejamento.

O ministro afirmou que o plano trienal identifica os projetos prioritários e distribui os recursos para sua execução, de maneira realista e não abstrata, inclusive quanto aos recursos externos, pois são apontados apenas os já contratados e disponiveis, eliminando-se ajudas hipotéticas. Acentuou que o financiamento do plano será conseguido quase totalmente com recursos próprios da poupança interna, nas linhas do desenvolvimento auto-sustentado da nova estégia do govêrno.

Com o objetivo de coordenar a cução do plano, o sr. Hélio Beltrão s rirá ao presidente da República a ção de comissões especiais integrados todos os secretários gerais de Minister O representante do Ministério do Pl jamento será o sr. João Paulo Veloso, tomará posse terça-feira próxima na cretaria Geral em solenidade a realiz se na Guanabara. O ministro do Pl jamento comparerá ao ato e, dia 25 p ximo, estará novamente em Brasília p falar na Comissão de Finanças do S do sôbre o orçamento plurianual.

Após a divulgação do plano trie o sr. Hélio Beltrão deverá utilizar-se televisão e outros órgãos de impre para explicá-lo ao povo, pois entende a confiança e a consciência da opin pública são essenciais para o êxito projeto do desenvolvimento nacional.

# Escultora daqui expõe sua arte

Encontra-se em Florianópolis a escultora e ceramista catarinense Neusa Mattos, que exporá ainda êste mês seus últimos trabalhos em cerâmica, depois de uma trajetória de sucessos desde Montevidéu, onde vive, até nossa Capital.

As obras que serão expostas são representativas das últimas experiências estéticas da artista. Tratam-se de pequenas urnas, vasos de aspecto ritual e objetos familiares de uso doméstico, iluminados por uma gravidade mística.

Neusa Mattos apresentar-se-á na Casa Victor Meirelles, provavelmente no final do mês, juntamente com o pintor Rodrigo de Haro.

# Márcio vem falar e tema é MEC-USAID

A convite do Centro Acadêmico XI de Fevereiro, da Faculdade de Direito da Universidade Federal de Santa Catarina, o Deputado Márcio Moreira Alves, da corrente dos "imaturos" do MDB, virá segunda-feira próxima a Florianópolis, a fim de pronunciar conferência, às 20,30 horas daquele dia, no salão nobre da Faculdade de Direito. O tema da palestra do parlamentar opbsicionista versará sôbre o Sistema Educacional Brasileiro e os Acôrdos MEC-USAID.

O Deputado Márcio Moreira Alves virá a Florianópolis acompanhado dos componentes na bancada do MDB catarinense na Câmara.

# Turismo terá a 1ª sua embaixatriz

Numa promoção de senhoras da sociedade florianòpolitana, em benefício da Escola dos Excepcionais, realizar-se-á nesta Capital, no dia 1º de Maio, a festa que escolherá a Embaixatriz do Turismo de Florianópolis, que representará a cidade no certame nacional, a ter lugar em Poços de Caldas. Para participarem do acontecimento, virão à nossa Capital 40 embaixatrizes do turismo de outros estados, que desfilarão em carros abertos pelas principais ruas do centro e posteriormente comparecerão ao Baile da Embaixatriz, no Clube Doze de Agôsto. No mesmo baile será eleita "Miss" Florianópolis de 1968.

# Coqueiros quer rua calçada

O Vereador Waldemar da Silva Filho, lider da ARENA na Câmara Municipal, requereu o envio de telegrama ao Prefeito da Capital, solicitando a inclusão, no Plano de Calçamento da Municipalidade, da Rua Professor Bayer Filho, no Bairro de Coqueiros.

De outra parte, o Vereador Pedro Medeiros, reclamando a irregularidade na distribuição de correspondência no subdistrito do Estreito, requereu, na sessão de ontem do Legislativo Municipal, o envio de despacho telegráfico ao Diretor do DCT, solicitando a regularização dos serviços no Continente.

# Praça XV vai ter floricultura

A Secretaria de Obras Públicas da Prefeitura Municipal vai construir no jardim Oliveira Bello à praça XV de Novembro, uma artística floricultura que será explorada por uma emprêsa holandêsa especializada no ramo, radicada em São Miguel, município de Biguaçu. A floricultura será montada no local onde anteriormente existia em orquidário, ficando os holandeses, de acôrdo com contrato firmado com a Prefeitura, de cuidar dos jardins daquela praça.

A iniciativa da Prefeitura, de acôrdo com declarações do Secretário Jauro Linhares, constitur-se-á em excelente atração turística da Capital do Estado, além de preencher uma lacuna que há muito se fazia sentir.

**CONTATOS NA GB**

Antes de embarcar para o Rio, na tarde de ontem, o Prefeito Acácio Santiago declarou ter antecipado sua viagem, anteriormente marcada para domingo, pois pretende avistar-se com o Governador Ivo Silveira, que também se encontra na Guanabara. Disse ainda o Chefe do Executivo Municipal que se avistará com quem tratará da elaboração do Plano Diretor da Prefeitura a ser financiado por aquêle órgão, bem como com o Presidente da EMBRATUR, a fim de manter novos entendimento, visando a celebração de convênio entre a Diretoria de Turismo e Comunicações e o órgão encarregado da política do turismo no País. Em sua agência também estão previstas audiências com os ministros da Fazenda e dos Transportes, respectivamente srs. Delfim Netto e Mário Andreazza.

O regresso do Prefeito Municipal dar-se-á em meados da próxima semana.

## Irmandade do Senhor dos Passos e Hospital de Caridade

Fundado em 1765

O HOSPITAL DE CARIDADE está ameaçado de não pagar os funcionarios no corrente mês de abril, em virtude de não receber as suas tas, aliás vultòsas, de seus credores.

A Provedoria.

## AGRADECIMENTO PUBLICO

DALMIRO FRANCISCO ANDRADE vem, de público, agradecer médicos Paulo Sá e Levínio Neves de Godoi, pelo alto padrão de assistên profissional, pelo desvêlo e dedicação que demonstraram, muito além do era lícito esperar, quando da enfermidade e passamento de sua espôsa Le Terezinha.

Florianópolis, 18 de Abril de 1968.

Acervo: Biblioteca Pública SC - Hemeroteca Digital Catarinense