Biblioteca Pública — Rua Arcipreste Paiva — Nesta

O TEMPO

às 23,18 hs., do dia 24 de fevereiro de 1967

FRENTE FRIA: Em curso; PRESSÃO ATMOSFERICA MEDIA: 1014.1 milibares; TEMPERATURA MEDIA: 26.7º centigrados; UMIDADE RELATIVA MEDIA: 94,1% PLUVIOSIDADE: 25 mms.: Negativo — 12,5 mms.: Negativo — Cumulus — Stratus — Chuvas esparsas e passageiras — Tempo medio: Estavel

O ESTADO

O MAIS ANTIGO DIARIO DE SANTA CATARINA

Florianópolis — (Sexta-feira) — 24 de fevereiro de 1967 — Ano 52 — Nº 15.595 — Edição de hoje — 8 páginas — NCr$ 0,10

Galeria Que Prefeitura Constroi Livra Ruas Das Enchentes
(Leia na oitava página)

BIBLIOTECA PÚBLICA FLORIANÓPOLIS SANTA CATARINA

SÍNTESE

DORME 3 ANOS

Um jovem italiano, de 23 anos, está dormindo a mais de 3 anos, sem recobrar o conhecimento. O mecânico, Dino Demióli, sofreu, em outubro de 63, um forte golpe, durante um acidente automobliistico. Já foi operado no cérebro várias vêzes, inutilmente. É alimentado artificialmente e apresenta um aspécto saudável, apesar de dormir sempre.

MACONHA

A policia de Londrina descobriu na Fazenda "Agua do Mamão" no Paraná, uma plantação de maconha, ocupando uma área de três alqueres e avaliada em "um bilhão" de cruzeiros antigos.

"FRENTE AMPLA"

O deputado Renato Archer, afirmou que está convicto, de que São Paulo será um dos principais núcleos de sustentação da "Frente Ampla". Manifestou,ainda que o movimento já recebeu importantes adesões, visando a estruturação de uma nova e forte agremiação política.

MEDIDAS

O sr. Hélio Beltrão, futuro Ministro do Planejamento, disse que o presidente eleito Costa e Silva está estudando uma série de medidas a serem postas em prática depois de 15 de março, para demonstrar o interesse do "novo govêrno", pelo drama que vivem os habitantes cariocas fluminenses, bem como, de outras regiões do país igualmente assoladas por temporais.

IC[illegible]

Secretários de Fazenda, da região centro-sul, estão reunidos no Banco do Estado da Guanabara. Estudam a instituição de uma política comum, relativa ao Impôsto sôbre Circulação de Mercadorias.

ESCOLAS DANIFICADAS

O Secretário de Educação, da Guanabar informou que cêrca de 150 escolas primarias, foram danificadas pelo último temporal. Muitas estão ameaçadas de ruir exigindo obras inadiáveis.

PASSARINHO VAI DINAMIZAR TRABALHO

O senador Jarbas Passarinho, vai dinamizar o Ministério do Trabalho, especialmente no que diz respeito as atividades sindicais e trabalhistas. É informação do assessores do exgovernador do Pará, que assumirá a pasta do Trabalho, a partir de 15 de março e pretende ministrá-la e dirigi-la diretamente de Brasilia.

televisores Empire
ASSISTÊNCIA TÉCNICA DIRETAMENTE DA FÁBRICA NESTA CIDADE
DEFENDE-SE COM A garantia
SERVI-EMPIRE
Galeria Jacqueline — loja 1
Fone: — 3155

COSTA CONTA PLANOS NO DIA DA POSSE

AS LAVADEIRAS FAZEM ASSIM

Proibidas de levar as trouxas de roupa nos coletivos que conduzem aos ar rabaldes da Ciáade, as resignadas lavadeiras fazem agora o transporte por caminhões, que têm como ponto a Rua Artista Bittencourt, ao lado do Colégio Coração de Jesus.

Circulos ligados ao Marechal Costa e Silva informavam ontem, no Rio, que o programa do Govêrno que se instalará a 15 de marco só será divulgado oficialmente no discurso de posse do novo Presidente.

A assessoria do Presidente eleito dizia ainda ontem que, ao assumir a Chefia da Nação, o Marechal Costa e Silva fará um relato completo e minucioso sôbre tôdas as atividades que pretende desenvolver nos mais diferentes setores da administração, bem como dará conhecimento à opinião pública nacional da orientação que imprimirá à política externa, interna e econômica.

O futuro Ministro do Planejamento, sr. Hélio Beltão, negou-se a adiantar qualquer informação sôbre as medidas que o Govêrno adotará no capítulo da contenção do custo de vida, dizendo apenas que o Govêrno irá ao povo depois de 15 de março para ouvir os seus anseios e anunciar os seus métodos administrativos.

Desde ontem as reuniões do Presidente eleito com os seus assessôres se desenvolvem com base nos estudos que vêm sendo desenvolvidos com vista à reforma administrativa, cujo projeto já está sendo transformado em Decreto-Lei pelo Ministerio da Justiça.

O sr. Nascimento Silva, titular da Pasta do Trabalho, refutou ontem as declarações atribuidas ao futuro ocupante daquêle Ministério, Cel. Jarbas Passarinho, que teria afirmado que o início da sua gestão seria marcado pelo restabelecimento pleno da liberdade sindical no País. Disse o sr. Nascimento Silva que os sindicatos gozam da mais completa liberdade, esclarecendo que, após a Revolução de 31 de março de 1964, "houve necessidade de se reformular completamente o esquema sindical do País, então à mercê dos corruptos e subversivos".

Quanto às atividades que desenvolveu na sua Pasta, disse o Ministro do Trabalho que, aos primeiros dias do mês de março, convocará a Imprensa para uma prestação de contas da sua gestão à frente do órgão.

Goulart Estranha Que "Frente" Antes De Ser Ampla Queira Ser Partido

RIO, 23 (OE) — O senador Mario Martins disse ontem que concorda com o pensamento do sr. João Goulart, que considera prioritaria a articulação da Frente Ampla e não a constituição de um novo partido político. Como se recorda, o sr. João Goulart enviou recentemente carta a um amigo, estranhando que o sr. Carlos Lacerda e o sr. Juscelino Kubitschek tenham colocado adiante da Frente Ampla a idéia de formar um novo partido político.

Como o ex-presidente, o senador Mario Martins entende que os srs. Juscelino Kubitschek, João Goulart e Carlos Lacerda caberão na Frente Ampla, como todas as forças interessadas na redemocratização do país. O ex-presidente Goulart fez sentir mesmo ao sr. Carlos Lacerda, como a outros dirigentes oposicionistas, que está na Frente Ampla, mas não aceitará, por ora, seu alinhamento num mesmo partido como o sr. Carlos Lacerda.

Acha o sr. Mario Martins que os dois ex-presidentes e o ex-governador da Guanabara têm lideranças em campos de atuação inteiramente distintos. As bases dessas lideranças aplaudiram realmente o entendimento entre os três, mas não aceitarão a idéia de uma união política real, definitiva e concreta. O entendimento foi aplaudido em face da importancia que terá para todo o povo brasileiro, na luta pela redemocratização.

O senador julga, porem, que não será possivel nunca unir aquelas lideranças numa mesmà agremiação política. A Frente Ampla,, no entanto, abriga perfeitamente "todos os desesperados". Para exemplificar, recorreu até à camparação com animais que não se atacam na selva, quando obrigados a correr lado a lado para salvar-se de um incendio.

OBJETIVOS

O senador Mario Martins que está inteiramente engajado na Frente Ampla, considera que sua principal finalidade será sustentar a bandeira da pacificação da familia brasileira, pela anistia geral a todos os proscritos pelo movimento militar de 31 de março.

Alem disso, acha que a Frente Ampla deverá consagrar no seu programa de principios, a ser elaborado, a defesa da soberania nacional, uma política externa independente ,a retomada do desenvolvimento economico, a melhoria de condições de vida dos trabalhadores e um esforço para extirpar da nova Carta Constitucional os "seus numerosos vicios antidemocraticos".

O movimento de revisão constitucional ganhará força depois do dia 15 de março e o senador Mario Martins promete ser um de seus grandes defensores.

Segundo ainda o senador Mario Martins, a Frente Ampla deve ser estruturada organicamente e com urgencia pois ela poderá oferecer-se como alternativa de apoio ao marechal Costa e Silva, se ele, atendendo aos anseios gerais, promover modificações fundamentais na atual orientação e perder a base de apoio político e militar representada pelo esquema da Escola Superior de Guerra e pelo presidente Castelo Branco.

tese, que se afigura bastante possivel, tendo em vistas as modificações que deverão se operar na orientação geral do país, sobretudo na política economica e na política externa. Ele mesmo está informado de que o sr. Magalhães Pinto adotará uma política externa independente, conhecendo como conhece o pensamento do ex-governador a esse respeito.

Crê o sr. Mario Martins que os líderes da Frente não desprezarão essa hipó-

MAIS LUZ

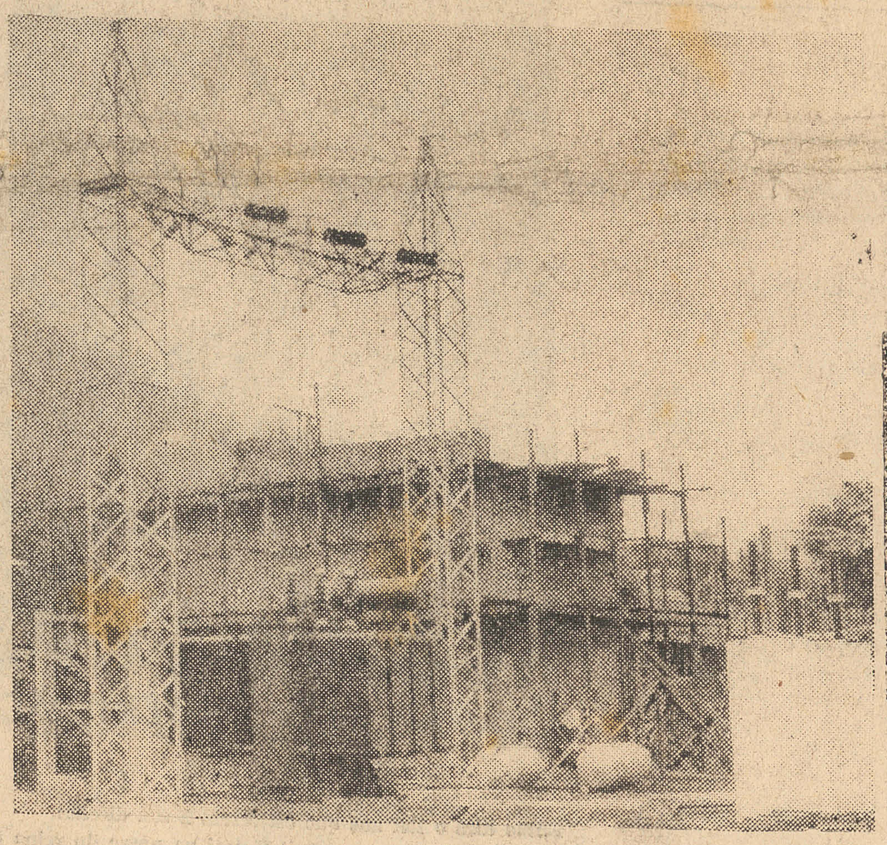

Com a presença do Ministro Mauro Thibau, que chega na tarde de hoje a Florianópolis, a SOTELCA vai inaugurar domingo a segunda unidade geradora da Usina Governador Jorge Lacerda. (Leia na 8a. página).

Testemunha Da Morte De Kennedy Encontrada Morta

NOVA ORLEANS, 23 (OE) — David Ferrie, uma das pessoas implicadas no inquerito empreendido pelo procurador de Nova Orleans, Jim Garrison, sobre o assassinio do presidente John Kennedy, foi encontrado morto em seu apartamento. A polícia disse que "poderia tratar-se de um suicidio". Os agentes policiais encontraram algumas pilulas junto ao cadaver.

Ferrie foi detido pouco depois do dia 22 de novembro de 1963, dia em que foi assassinado em Dallas (Texas) o presidente John Kennedy. Depois de submetido a interrogatório, foi posto em liberdade pela Policia, após a detenção de Lee Harvey Oswald, o suposto matador do presidente.

Ferrie, proprietraio de um serviço de taxis aereos e tambem detetive particular, revelou, sabado ultimo, que Jim Garrison, procurador judicial de Nova Orleans, o convocara no mês de novembro ultimo, para interrogá-lo sobre o que fizera durante a semana em que Kennedy foi assassinado.

Garrison afirma que houve uma conspiração para matar o presidente Kennedy e que, dentro em breve, anunciará a prisão de varias pessoas cuja culpabilidade, afirmou "será demonstrada sem margem a duvidas".

Magalhães Contra FIP Deixa Juracy Perturbado

RIO (OE) — Fontes oficiais informaram na Guanabara que o Chanceler Juraci Magalhães ameaçou abandonar os trabalhos da 3ª. Conferência da OEA em Buenos Aires, ao tomar conhecimento das declarações do sr. Magalhães Pinto, contrárias a formação da Fôrça Interamericana de Paz. O sr. Juracy Magalhães, segundo as mesmas fontes, telefonou para o Presidente Castelo Branco, a quem disse considerar inadmissível o episódio. Acrescentou que não podia admitir a intervenção de integrantes do futuro Govêrno no encaminhamento de problemas atribuidos ao atual Govêrno.

Posteriormente, o Chefe da Nação, em contacto telefônico com o futuro Presidente da República, foi informado de que não houvera pronunciamento oficial naquele sentido.

Govêrno Do E. Rio Diz Quantos Flagelados Tem

NITERÓI (OE) — O Govêrno do Estado do Rio divulgou oficialmente o número de flagelados existentes em várias localidades fluminenses. Há 1.800 em Caxias, 900 em São João do Meriti, 1.100 em Barra do Piraí, 7.000 em Paraiba do Sul, 600 em Campos, 400 em Barra Mansa, 500 em Volta Redonda, 300 em Itaguaí e 120 em São Fidelis. Da relação, foram excluidas as vítimas da catástrofe do mês de janeiro.

Enquanto isso, no Rio, continuam as mesmas dificuldades do início, havendo perigo de desmoronamentos nos trabalhos de remoção dos escombros dos edifícios desabados na rua Belisário Távora, em Laranjeiras. Até ontem era de 98 o número de cadáveres encontrados entre os escombros dos prédios ruidos na Guanabara.

Espião Ali-Mao Olha o Que a China Tem

PEQUIM (OE) — Elementos anti-Maoistas estão subtraindo documentos secretos nas repartições públicas ,segundo anunciam os jornais-murais de Pequim. Os informes não indicam quais os documentos secretos roubados, mas declarou-se recentemente que informações muito reservadas, sôbre o programa nuclear chinês, haviam desaparecido do edifício do Conselho de Estado.

Por outro lado, a União Soviética acusou a China Comunista de roubar aviões de combate, a jato, e outros materiais bélicos, durante o transporte do território soviético para o Vietnan do Norte.

Enquanto isso, a revolução cultural chinesa trata no momento de corrigir êrros esquerdistas, cometidos pelos "rebeldes revolucionários" maoistas sem experiencia.

Costa Sente o Drama Da GB e Quer Minora-lo

RIO (OE) — O sr. Hélio Beltrão, futuro Ministro do Planejamento ,afirmou que o Marechal Costa e Silva está acompanhando com o maior interêsse o drama que se desenrola na Guanabara e está cuidando do estudo de medidas, através das quais possa o nôvo Govêrno demonstrar êste interêsse, no atendimento de problemas dolorosos, como os que vem se repetindo com as enchentes na Guanabara e Estado do Rio.

Disse ainda o sr. Hélio Beltrão que no momento não está em condições de dar pormenores nem definir qual o tipo de auxílio que poderá ser dado pelo futuro Govêrno.

O futuro Ministro do Planejamento escusou-se na oportunidade de prestar novas declarações sôbre seus planos à frente da pasta que assumirá dia 15 de março.

Quarto Partido Pode Sair Atrás Da Frente

SÃO PAULO (OE) — Informa-se na capital paulista que o senador Carvalho Pinto encabeça em São Paulo o movimento para a formação da Frente Ampla naquele Estado.

Por outro lado, noticia-se na Guanabara que o ex-governador cearense, sr. Parsifal Barroso tem encontro marcado com o sr. Carlos Lacerda, a fim de debater a criação do movimento da Frente Ampla no Ceará. Logo após a conversa com o ex-governador da Guanabara, o sr. Parsifal Barroso manterá encontro com representantes do ex-presidente Juscelino Kubitschek, para tratar do mesmo assunto.

Segundo se afirma, o sr. Parsifal Barroso teria afirmado ser essa a última saida para se deter uma possível ditadura militar no Brasil.

Acervo: Biblioteca Pública SC - Hemeroteca Digital Catarinense

Uma Vida Dignificante

(Para o Estado)

Em 1824 desembarcaram na Real Feitoria do Linho e Cânhamo, os primeiros colônos alemães que vinham substituir o trabalho escravo, uma das mais acertadas medidas do Governo Imperial. Infelizmente a concorrência americana que na mesma época estava aliciando elementos na Alemanha para povoar o sólo americano desviou em grande parte a corrente imigratória.

A odisséia destes primeiros colonos não fica devendo muito ás odisséias de ficção da Grécia como veremos mais tarde. Nestas linhas queremos ocupar-nos apenas com um dos elementos que chegaram ao Rio Grande do Sul em 1824: Família Renner. Um dos descendentes, nascido no Brasil, Jacó Renner. Como os demais patrícios iniciou a vida na lavoura. Ouvimos de descendentes dele que em 1878 puchava enxada a 500 rs. por dia. Homem de iniciativa obedecendo ao atavismo da raça germanica resolveu aprender um oficio. Tornou se marceneiro, digo carpinteiro, por sinal muito competente. Dedicou-se á co r ão de moinhos na colônia. Tão competente era neste mister que mereceu o apelido de "doutor em moinhos" Em fins do século passado fundou uma refinaria de banha, na margem direita do rio Caí, em Montenegro-RS. - hoje Frigorifico Renner.

Um dos filhos - deixou 10 filhos. 5 homens e 5 mulheres um deles afilhado do signatário destas linhas - A. J. Renner, um dos nomes mais conhecidos no Brasil.

Educado em regime prussia no não conheceu ociosidade.

Para os germicos da velha cêpa a ociosidade é um estigma. Foi encarregado pelo pai de cuidar dos animais.

Naquele tempo quem não tivesse vaca não tomava leite

Cavalo de montaria também não podia faltar. numa época em que o automovel ainda era uma tentativa. Muito cêdo levará os animais para o potreiro (pasto, como dizem aqui) e ás 7 hs. estava na escola. Só uma uni vez chegou atrazado.

Terminados os estudos que o modesto ambiente permitia e exercendo a sua atividade na firma do pai resolveu apreder oficio também.

- Papai o sr. tinha ofício e eu também gostaria de aprender um oficio.

Boa idéia, o que queres aprender?

- Relojoeiro.

(Continua na 5ª página)

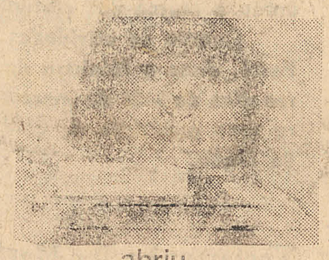
abriu...

carregou...

fotografou!

Nôvo prazer em fotografia!

Novas câmaras Kodak Instamatic

Com as novas câmaras Kodak Instamatic você não precisa mais enrolar o filme, que vem num cartucho especial. Você encaixa o cartucho... e fotografa!

Use filmes 126 Kodak Verichrome Pan (prêto e branco) Kodacolor-X (ampliações em cores) ou Kodak Ektachrome-X ("slides" coloridos).

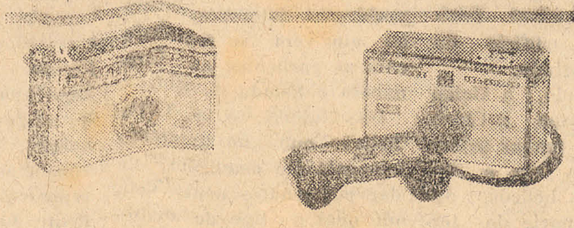

Scussel Os
ÓCULOS

LIRA TÊNIS CLUBE

FESTIVAL DA JUVENTUDE NO CLUBE DA COLINA
1.967
DOMINGO — DIA 26-2. início 18 horas —
Conjunto musical SHOW SURPRESA
Reservas de mesas na Secretaria do Clube — Traje esporte

REPÚBLICA PARA ESTUDANTES EM CURITIBA

Com ambiente acolhedor; Restaurante próprio, refeições a prêço módicos; Bibliotéca para pesquisas; Salas de estudo e de música. Maiores informações com antônio Lino Cesário da Silva à Rua Tenente Silveira n.o 119 — NESTA.

DR. ANTONIO SBISSA

CLINICA DE DOENÇA DO CORAÇÃO
Informa ter instalado seu consultório no Edifício da Associação Catarinense de Medicina, Conjunto 34 — situado à Rua Jeronimo Coelho, 355.
Atende às 17 horas ou com hora marcada pelo fone 3850.

José Musalém Comelli
Marcílio Medeiros Filho
advocacia
Rua Deodoro, 19 — conjunto 2. — Fone 25-82

ALUGAM-SE QUARTOS

Para Rapazes Estudantes.
Proximo a Rodoviária.
Tratar à rua Conselheiro Mafra, 176

FRATERNIDADE

CAMPANHA DA FRATERNIDADE

Então dirá o Rei aos que estiverem à sua direita:
Vinde benditos de meu Pai! Entrai na posse do reino que vos está preparado desde a criação do mundo.

Porque tive fome e me destes de comer; tive sêde e me destes de beber; era forasteiro e me hospedastes; estava nu e me vestistes; preso e fostes ver-me.

Então perguntarão os justos: Senhor, quando foi que te vimos com fome e te demos de comer? ou com sêde e te demos de beber?

E quando te vimos forosteiro e te hospedamos? ou nu e te vestimos?

E quando te vimos enfêrmo ou preso e te fomos visitar?

O Rei, respondendo, lhes dirá:
"Em verdade vos afirmo, que sempre que isto fizestes a um dêstes meus irmãos mais pequeninos, foi a mim que o fizestes."

A fraternidade é a única medida que o Senhor adotará no dia do grande julgamento.

Colabore com a
CAMPANHA DA FRATERNIDADE — QUARESMA 1.967

SARDINHA EM OLEO COMESTIVEL
SOLMAR
Nas boas casas do ramo procurem Sardinhas SOLMAR, um produto catarinense para o mercado Internacional

Acontecimentos Socias

ZURY MACHADO

Será altamente recepcionado hoje em Porto Alegre, o dr. Paulo Konder Bornhausen que naquela cidade terá importante reunião com os Diretores de Bancos do Brasil, do Estado do Rio Grande do Sul.

Ainda sôbre o carnaval: Letras de Cambio Catarinense, ofereceu aos dois primeiros lugares concurso de fantasias no Baile Municipal, cheque de cem mil cruzeiros.

Estreando Karman-ghia vermelho zero k., o conceituado funcionário do Banco Inco sr. Edson Avila.

A fórmula para Florianópolis solucionar seu problema de Turismo: exclusivamente estradas.

O sr. Luiz Szuchmacher que em companhia de sua esposa Lore, passaram um fim-de-semana no Hotel Balneario Canasvieiras, em recente reunião fizeram os melhores elogios a Direção daquele estabelecimento.

O show "Viva Maria" que será apresentado sábado de Aleluia no Lira Tênis Clube será a prova de músicas espanholas - Celso Lino o jovem internacional será o ponto alto do show.

A jovem sra. Luiz Alberto Cerqueira Cintra (Rita de Cassia), beleza suave que tem sido vista nas reuniões do Country, sempre se destacando pelos seus alinhados conjuntos esportes.

É caloura da Faculdade de Direito da Universidade Federal de Santa Catarina, a vaidosa Denyse Nascimento.

Com muita satisfação fui informado que esteve em nossa cidade terça-feira, sendo visto num grupo de amigos no gabinete do Gerente do Banco Inco, o Deputado Federal Genesio Miranda Lins.

Nelitinha Moritz está de viagem marcada para o Rio, domingo próximo. Na próxima semana dará início a seus estudos no Colégio Americano.

Terça-feira um espetacular conjunto de iê-iê-iê, movimentou a reunião dançante no Bembolado.

Realmente está sendo notada a ausencia do casal Rubens (Leny) Pereira Oliveira, em nossas reuniões sociais.

Foi nomeado para o cargo de Ministro do Tribunal de Contas do Estado, o dr. Nereu Ramos Filho.

O Escritor Almiro Caldeira, que vai lançar o seu romance "Ao Encontro da Manhã", viaja para Porto Alegre onde será o lançamento, em companhia do jornalista Salim Miguel.

Elementos muito ligados ao Tribunal de Contas do Estado, informaram a este colunista que é realmente certa, a nomeação do dr. Nilton Cherem como Ministro para aquele Tribunal.

Foi visto jantando no Country Club, alias muito bem acompanhado, o discutido moço de nosso society Luiz Henrique Tancredo.

PAINEL

Desenhos de Hurmo e Piedade

(Osmar Pisani)

Pela segunda vez o conhecido artista plástico Rodrigo de Haro, expõe desenhos.

Estamos diante de um mundo que surpreende pelo sentido mágico das figuras, às vêzes grotescas e ingenuas, outras satânicamente líricas! Ressurge medieval carregado de símbolo e beleza numa atmosfera onírica e alucinante visão do homem universal Shakespeareano!

Seu desenho é uma transformação constante como a própria corrente do inconsciente. Ali, a sibila, o vampiro, a virgem, o assassino e o louco revestem-se de um terror lírico e tocados, a meu ver de uma terrível tristeza interior.

Paradoxalmente, terror e lirismo são elementos inconciliaveis no entanto, podem, perfeitamente se unirem num plano fora de nosso alcance objetivo.

O próprio autor afirma que seus desenhos são um mixto de "piedade e humor, mas acima de tudo iluminação oferecida por símbolos, formas abstratas, luz e sombra'. De fato, sòmente o símbolo tem validade eterna, pois é uma síntese misteriosa do universo.

As perspectivas de tons elegiácos procedem de regiões de estranha e diabólica melancolia, todavia, apesar do humor hierático das figuras màgicamente pousadas no papel, sente-se o drama da viagem que atravessa, em gôzo, os seios com a espada, a espera de Baco. Após demoníaco sabat onde a cruz se transforma em angélica maldade e que nos leva a uma nova dimensão da arte, entrevemos um ritmo nôvo com paisagem e flôres, mas não fica aí a trajetoria louca dos traços que tramam, deliram, sonham e matam!

O problema formal Rodrigo subordina ao lirismo como em seu aspecto conteúdal submete a sua visualidade pura, introspectiva, dramática mesmo, um patético mundo em abandono...

Acervo: Biblioteca Pública SC - Hemeroteca Digital Catarinense

Brasil pode ser lar dos filhos de guerra

O Brasil foi apontado como o unico país do mundo em condições de receber como imigrantes, mais de 10.000 jovens de até 20 anos de idade, que vivem em seus países de origens como parias à margem da sociedade, pois são filhos naturais de soldados negros norte-americanos com japonesas, alemãs e mulheres de outros países onde a ocupação dos Estados Unidos se fez presente, como consequencia da II Guerra Mundial e da guerra fria.

Quem indicou o Brasil? A sra. Miki Sawada, mulher de um ex-embaixador do Japão na Fraça depois de lembrar que, no Japão, não há futuro para mestiços de negro e amarelo, rejeitados pela sociedade e sem condições de trabalho. A revelação foi feita esta semana pela revista "Newsweek' que relata o problema vivido pelos 'filhos da guerra' de sangue negro,

SÃO MUITOS

Estimativas do governo japonês, a respeito do número de filhos ilegitimos de soldados norte-americanos com mulheres japonesas, são consideradas bastante irreais, já que vão desde 4.000 até mais de 50.00 pessoas, todas abaixo dos 21 anos, sendo de crer que pelo menos uma cinco mil sejam mesticas de negro com amarelo. Essas cinco mil pessoas são, na verdade, rejeitadas pela comunidade japonesa, que as apelida com nomes feios. Abandonadas pelos pais na grande maioria dos casos, enfrentam grande dificuldade para encontrar emprego, pois se defrontam nos centros de seleção de empregados, com a discriminação racial.

Na Alemanha Ocidental, a situação não difere muito. Só que, lá o numero de filhos ilegitimos de soldados norte-americanos sobe à casa dos 100 mil, sendo mais de 8.000 filhos de gente de cor. Segundo estudo recente, mais de 65 por cento dessas crianças e adolescentes estão crescendo psicologicamente retardadas, timidas e com inibições de diferentes origens.

OS QUE VENCEM

Entre os rejeitados, há os que vencem na vida, e são aceitos pela sociedade. Como em outros países onde a discriminação racial é um fato, é no setor dos esportes e das artes que isso acontece. O exemplo mais conhecido é o de Michi Aoyama, uma linda morena de 18 anos, capa de LP e atração da TV e de casas de espetaculo de Toquio, Filha de uma mulher da noite, de Yokohama, e de um sargento negro do Texas, Michi ainda é das que se mantem, mais por força da sua arte do que pela aceitação que os mesticos possam ter em sua terra.

Os governos norte-americano e japonês, segundo 'Newsweek", preferem ignorar a existencia de mestiços (os 'brown babies") em sua area. São particulares que, à moda das instituições de caridade recebem os ilegitimos e dão-lhes condições basicas de sobrevivencia.

Em Oiso, perto de Toquio, a sra. Sawada recebeu, desde 1948i mais de 1.200 crianças, tanto mesticas 'brancas" como 'negras". Mas, em entrevista, ela diz que a discriminação contra as crianças 'negras' depois que saem de seu orfanato é tão forte no país, que a única solução que pode propor às autoridades japonesas, quando estas acordarem para o problema será arranjar a sua emigração para o Brasil como a reconhecer que aqui as possibilidades são bem maiores.

Adubos já tem politica

O Conselho Nacional de Economia, em reunião realizada ontem, aprovou parecer do conselheiro José Bonifacio Coutinho Nogueira sobre o estabelecimento de um apolitica de fertilizantes, fundamentada em pesquisas de uma equipe de técnicos e em depoimentos de especialistas oficiais e de empresas privadas, bem como em informações prestadas pela ... CEPAL, BNDE, além de outros órgãos nacionais e estrangeiros.

O trabalho aprovado pelo CNE, depois de tecer algumas considerações sôbre a situação mundial de fertilizantes e em particular sôbre a situação do País nesse setor, recomenda a adoção de uma politica de fertilizantes em que o Governo deve facilitar a expansão da oferta dos fertilizantes aos agricultores, visando à melhoria da produtividade agricola. Traça ainda o esquema para uma politica a curto prazo, através da colocação imediata e a preços internacionais, da quantidade de fertilizantes tecnicamente recomendada para as diferentes lavouras; de financiamento para a sua compra pelas agencias do Banco do Brasil e a suspensão imediata de todos os gravames fiscais e aduaneiros sobre a importação e o comercio de fertilizantes.

Diz também o documento que a politica a curto prazo tem de ser seguida, levando-se em conta a existencia de uma industria de fosfatados; a existencia de possibilidades tendentes a desenvolver a industrialização do nitrogenio e do potassio; o interesse empresarial em investir no setor; a existencia de uma indústria de mistura de fertilizantes, em plena atividade.

E acrescenta: 'Deverá ser: orientar o crédito para a expansão e aperfeiçoamento da industria de fosfato; criar condições para a industrialização do lixo, destinado à produção de fertilizantes; aumentar a produção de nitrogenados e assegurar facilidades para a importação de nafta, até que a produção nacional satisfaça o consumo; facilitar ou induzir a produção de fertilizantes nacionais em alto teor; apressar a exploração do potassio de Sergipe, definindo campo de ação da Petrobrás e das empresass privadas; difundir o uso de terras; campanha educativa, com desdobramento no campo; e impedir a constituição de qualquer industria monopolistica.

Duplicata: Empresas Temem Novo Projeto

RIO, (OE) — A decisão do CONSPLAN de alterar o anteprojeto de decreto lei que se refere à emissão de duplicatas creditos bancarios e cria a cedula industrial pignoratícia, vem causando apreensões nos meios empresariais do Rio e de São Paulo. A exigencia de indicação, na fatura e na duplicata. do montante dos encargos financeiros, leva os empresarios a acusar os membros daquele organismo de desconhecer até mesmo a posição real do governo em relação ao assunto. Demonstram que o governo já admitiu não ter fundamento a discriminação dos encargos financeiros — pelas varias complicações que a medida provoca, tanto assim que o Executivo modificou recentemente, através de decreto lei, numerosos dispositivos de decretos antecedentes.

Outra tese do CONSPLAN que desagrada os empresarios é a que insiste em distinguir entre bens de consumo e bens de produção, levando em conta a natureza da mercadoria, "quando se deveria estabelecer essa diferenciação em função de sua destinação".

O que mais desconcerta a classe empresarial 'é o retorno à tese já superada dos prazos das duplicatas, que as comissões consultativas do Conselho Monetário Nacional entendem não deve ser aplicada agora, ante os reflexos profundos que a medida acarretaria no sistema empresarial do país'. A nova regulamentação da duplicata diminui progressivamente os prazos maximos da negociabilidade das duplicatas de vendas mercantis. ao passo que o anteprojeto encampado pelas comissões consultivas do mercado de capitais representantes do Banco Central e do Banco do Brasil, fixou os seguintes prazos: a partir de 1967, 150 dias; a partir de 15 de outubro, 120 dias; a partir de 15 de janeiro de 1968, 90 dias; a partir de 15 de abril do mesmo ano, 60 dias.

Prefeitura Municipal de Florianópolis

AVISO

Taxa de licença para *localização* e funcionamento.

O SECRETARIO DE FINANÇAS DA PREFEITURA DE FLORIANOPOLIS torna público e a quem interessar possa que todos os estabelecimentos de produção, comércio, indústria ou de prestação de serviços deverão promover o recolhimento da taxa de Licença para Localização e Funcionamento, nos têrmos do artigo 318 da Lei no. 805, de 27 de dezembro de 1966 — Código Tributário Municipail.

A Prefeitura concederá o Alvará de Licença, quando não contrário à Lei o funcionamento do estabelecimento, mediante requerimento do interessado e aposto pagamento da Taxa calculada à razão de 1% (um por cento) do capital registrado.

O alvará de licença sòmente será renovado, com novos pagamentos, sempre que alterada a atividade ou transferido o estabelecimento para outro local.

E' concedido, até o último dia útil do mês de fevereiro, o prazo para recolhimento do referido tributo.

ALFREDO RUSSI
Secretário de Finanças

Prefeitura Municipal de Florianópolis

AVISO

TAXA DE LICENÇA PARA TRAFEGO DE VEICULOS E APARELHOS AUTOMOTORES

O SECRETARIO DE FINANÇAS DA PREFEITURA MUNICIPAL DE FLORIANOPOLIS torna público e a quem interessar possa, que o prazo para recolhimento da Taxa de Licença para tráfego de Veículos e Aparelhos Automotores esgotar-se-á no último dia útil do mês de fevereiro do corrente ano.

Os proprietários ou possuidores, a qualquer título, de veículos ou aparelhos automotores, deverão promover o recolhimento da referida taxa, observando a seguinte tabela:

I — Veículos de tração a motor;
- a — automóveis e caminhonetas de passageiros
  - 1 — com motor até 50 (cincoenta) HP 10%
  - 2 — com motor de 51 (cincoenta e um) HP até 100 (cem) HP — 20 %
  - 3 — Com motor de mais de 100 (cem) HP — 30%
- b — auto — lotações:
  - 1 — até 12 (doze) passageiros — 12 %
  - 2 — de mais de 12 (doze)passageiros — 15%
- c — auto-ônibus:
  - 1 — até 20 (vinte) passageiros — 15%
  - 2 — de 21 (vinte e um) a 30 (trinta) passageiros — 20%
  - 3 — de mais de 30 (trinta) passageiros — 25 %
- d — automotores em geral: elevadores, guindastes, empilhadeiras, ascensores estaqueadores, britadores e similares — 20%
- e — caminhões, ou caminhonetas de carga:
  - 1 — com capacidade até 1 (uma) tonelada
  - 2 — com capacidade de mais de 1 (uma) tonelada até 2 (duas) toneldas — 12%
  - 3 — com capacidade de mais de 2 (duas) até 3 (três) toneladas — 15%
  - 4 — com capacidade de mais de 3 (três) toneladas até 6 (seis) toneladas — 18%
  - 5 — com capacidade de mais de 6 (seis) até 9 (nove) toneladas
  - 6 — com capacidade de mais de 9 (nove) até 12 (doze) toneladas
  - 7 — com capacidade de mais de 12 (doze) toneladas — 30 %
- f — motocicletas, com ou sem 'sido-car"
- g — reboques e tratores :
  - 1 — reborque ou 'trailler" — 10%
  - 2 — trator sôbre pneus — 20%
  - 3 — trator sôbre esteiras — 50%

II — Veículos de tração animal:
- a — de carga:
  - 1 — de roda com aro de ferro ou madeira
  - 2 — de roda com aro de borracha pneumático ou maciça — 3%
- b — de passageiros:
  - 1 — de roda com aro de ferro ou madeira — 6%
  - 2 — de roda com aro de borrachapneumático ou maciça — 4%

III — Outros veículos
lambretas, vespas e similares — 7%

O montante da taxa devida por proprietário ou possuidor a qualquer título, de veículo citado no inciso I sofrerá redução de 25% (vinte e cinco por cento) se o veículo tiver mais de 10 (dez) anos de uso, e, de 50% (cincoenta por cento), se mais de 20 (vinte) anos.

ALFREDO RUSSI
Secretário de Finanças

Cereais tem boa previsão

As perspectivas de aumento da produção do milho e arroz, tonto sob a forma de alimento "in natura' como de materia prima industrial, foram ontem consideradas promissoras por fontes do Ministério do Planejamento que acentuaram a grande colaboração do Governo para esse resultado. através da pesquisa e distribuição de novas variedades mais produtivas e de maior resistencia às variações climaticas e as pragas vegetais.

Foi ainda salientada a orientação que os meios oficiais vem dando à agricultura do milho e do arroz, no tocante a aconselhamento tecnico e mediante a utilização de equipes de agronomos e especialistas que visitam os centros produtores. Quanto ao milho, informou-se ser substancial sua participação na dieta nordestina, região onde se registra o maior consumo do cereal "in natura", para fins alimentares com uma produção total que no momento atinge 1 milhão de toneladas/ano.

MILHO

Segundo as mesmas fontes, a maior produção de milho localiza-se nas regiões Centro-Leste e Sul do País, com quase 8 milhões de toneladas anuais daquele cereal, representando cerca de 83 por cento dos totais produzidos em território nacional.

Ao contrario do Nordeste, quase todo milho produzido no Sul e no Centro-leste destina-se à industrialização, não ocorrendo de forma apreciavel o consumo 'in natura". O rendimento medio obtido é em geral da ordem de 1.200 quilograma por hectare.

Trabalhos de seleção de sementes, en crescentes de produtividade, através do emprego dos híbridos e de variedades se tratanto tem permitido alcançar indices lecionadas de alta produção. Em São Paulo, a media de produção por hectare, que já foi de 1200 quilograma, ascendeu mais recentemente a 1.800 quilograma/ha.

ARROZ

Quanto ao arroz, ainda de acordo com aquelas fontes, distinguem-se no País atualmente, duas modalidades de cultivo: a do produto irrigado, na região Sul, e a do tipo, sequeiro, em São ..aulo Minas e Goiás onde se colhem quase três milhões de toneladas do cereal.

Embora a cultura do arroz do tipo sequeiro seja mais sujeita às contingencias climaticas a pesquisa de tipos e sementes de maior resistencia conseguiu introduzir no cultivo especies com um ciclo de aproximadamente 120 dias.

Concluindo aquelas, fontes revelaram que em Lorena, no Vale do Paraíba, desenvolvese no momento 'uma interessante experiencia no campo da rizicultura, num programa levado a cabo por chineses de Formosa, em cooperação com a Secretaria de Agricultura do Estado de São Paulo".

nosso equipamento e ferramentas obedecem às especificações da Volkswagen

revendedor autorizado Volkswagen

C. RAMOS S. A. — Comércio e Agências
Rua: Cel. Pedro Demoro, 1466

OFERTAS DE IMÓVEIS

CASAS

RUA BRIGADEIRO SILVA PAES — 13 — CENTRO — Apartamento com sala — 4 quartos — e demais dependências — Prazo de pagamento até 18 meses — Cr$ .... 22.000.000.

RUA ANITA GARIBALDI — 33 — CENTRO — Casa c|2 pavimentos — localização previlegiada — DESOCUPAÇÃO IMEDIATA — Financiada em até 20 meses — Entrada 25.000.000.

RUA DESEMBARGADOR URBANO SALES — 20 — Casa de alvenaria com sala — 3 quartos e demais dependências — quarto e WC de empregada separados — Cr$ 22.000.000 a combinar.

RUA ALVES DE BRITO N.o 20 — ZONA RESIDENCIAL POR EXCELENCIA — Casa com aproximadamente 290 m2 — terreno de 19,65 x 43 mts — Cr$ 57.600.000 a combinar.

RUA WALDEMAR OURIQUES — 479 — CAPOEIRAS — Casa de madeira com frente de pedra — cozinha e banheiro de alvenaria — com 3 quartos — terreno de 10 x 60 mts — murado — DESOCUPADA — Cr$ 7.000.000.

SANTO ANTONIO DA LISBOA — CHACARA — Terreno com frente de 37 mts e fundos 500 mts — Terreno próprio para plantação — Com 2 casas de alvenaria — A casa maior com living 3 quartos e demais dependências abrigo para carro e casa menor para caseiro— Bomba elétrica d'água — Valor à vista Cr$ 10.000.000 ou em condições a combinar — Bem em frente ao Grupo Escolar.

RUA TENENTE SILVEIRA — 76 — Centro — Casa de esquina com a rua Alvaro de Carvalho — DESOCUPADA — Preço de ocasião — Apenas Cr$ 18.000.000 a combinar.

TERRENOS

TRINDADE — RUA SERGIO LOPES FALCÃO — Loteamento — Lotes a partir de Cr$ 300.000 de entrada e saldo em até 2 anos. Bem próximo do futuro Hospital das Clínicas.

CAMPO DE CANASVIEIRAS — PRAIA — LOTEAMENTO — Com área total de aproximadamente 38.000 m2 — Cr$ 25.000.000 a combinar.

PRAIA DO FORTE — JURERE — Lote n.o 1 — Quadra 24 — com 15 x 30 mts — Com luz Cr$ 850.000 ou a combinar.

AVENIDA RIO BRANCO — TRAVESSA ADELAID — RUA FELICIANO NUNES PIRES — Terrenos com ótima localização — prontos para construir — Preços em condições a combinar — 20.000.000.
COQUEIROS — RUA DESEMBARGADOR

RUA MAX SCHRAMM 1645 — ESTREITO — Lotes a venda Cr$ 1.500.000 cada e em condições.

RUA WALDEMAR OURIQUES — CAPOEIRAS — Lotes à venda — Cr$ 1.500.000 a combinar.

RUA ALVES DE BRITO — LOTE DE TERRENO com frente de 20,00 metros — bem ao lado da casa de n.o 70. — Cr$... 14.000.000 em condições a combinar.

RUA PATRICIO CALDEIRA DE ANDRADE — Lotes à venda com uma entrada e saldo em 20 meses.

LAGOA DA CONCEIÇÃO — LOTES NA PRAIA — POUCOS LOTES A VENDA — PREÇOS A PARTIR DE Cr$ 1.200.000 — Ou em condições em até 10 meses.

PEDRO SILVA — Lote de terreno por apenas Cr$ 2.000.000 — A estudar.

RUA ALMIRANTE LAMEGO — Lote de terreno em forma de triangulo com 13 mts de frente por 53 de fundos — Apenas Cr$ 9.000.000 em condições a combinar — temos 3 Lotes juntos — preço para os 3 apenas Cr$ 22.000.00 a estudar.

SERRARIA — BARREIROS — SÃO JOSÉ — AREA de terreno com mais de 30.000 m2 — Apenas Cr$ 7.000.000 a combinar.

RUA IRMA BONAVITA E FELIPE NEVES — LOTES A VENDA — Entrada de .... Cr$ 200.000 e saldo em 20 meses. Outros preços e condições a combinar.

RUA JOAQUIM CARNEIRO — CAPOEIRAS — LOTES N.os 32 e 33 — Cr$ ..... 2.000.000 cada — ou em condições a combinar.

IMOBILIÁRIA a.gonzaga
Trajano 12 - Sala 7 Fone 3450

Acervo: Biblioteca Pública SC - Hemeroteca Digital Catarinense

O ESTADO

O MAIS ANTIGO DIÁRIO DE SANTA CATARINA

DIRETOR: José Matusalem Comelli — GERENTE: Domingos Fernandes de Aquino

Médicos e Charlatães do Destêrro

GUSTAVO NEVES

Na obra já vultosa e incontestàvelmente primorosa de Osvaldo R. Cabral há um livro, que, dentre os demais, costumo distinguir, relendo-lhe algumas das páginas interessantíssimas: é "Medicina, Médicos e Charlatães do Passado". São deliciosos flagrantes da velha Destêrro, que se revêem com invulgar prazer, não apenas pela curiosidade dos quadros da vida daqueles tempos recuados na história social da capitalzinha ilhoa, mas também pela graça e beleza de estilo com que os descreve o autor.

Ninguém melhor que o professor Osvaldo R. Cabral, historiador que se notabiliza por excelentes trabalhos de pesquisa histórico-social, e médico dos mais conceituados na profissão, teria podido catar, na complexa documentação acêrca do desenvolvimento da arte ou ciência de curar na antiga Destêrro, o pinturesco da realidade, exposto com mestria, pela pena de vigoroso estilista.

Lá aparece, pelos idos de 1815, o primeiro médico a sôldo da Câmara, o "cirurgião de partido" João Marcos da Costa Cardoso. Chamava-se "cirurgião de partido" — esclarece-o Osvaldo R. Cabral — ao médico contratado para determinados serviços. Era uma espécie de médico dos pobres, financiado pela Câmara. Viveu êsse homem valentemente, até aos 96 anos de idade... Há bom anedotário a seu respeito. Já velho, soube que uma sobrinha ou neta estava doente. Estranha moléstia a sua, que confundia os clínicos locais.. Não, porém, ao velho João Marcos, que foi direito ao ponto exato: "Isto tudo não passa de gravidez. Deixa vir. Será um menino para que eu o batize, dando-lhe o meu nome". E — remata Cabral — "aconteceu"...

Outra: chegava João Marcos de viagem e logo lhe comunicaram que havia falecido uma preta velha da casa, cujo cadáver fôra levado momentos antes para o cemitério. Não chegara a ser sepultado, porque desabara um temporal e o sepultamento fôra adiado para a manhã seguinte. O "cirurgião de partido" foi rápido na previsão: "Não se admirem se daqui a pouco ela aparecer por aqui..." E, efetivamente, momentos após, a negra batia à porta, de retôrno, viva e sã. O médico sabia que ela era sujeita à crises de catalepsia.

Num livro de incontestável valia histórica, repositório de fatos que se vinculavam à evolução da sociedade desterrense, não deixa de constituir salutar atrativo o bom humor de quem o escreveu. Osvaldo R. Cabral, como médico, sabendo mandar dourar as pílulas que ministra à sua clientela, não proporciona, como historiador, aos seus leitores os áridos acontecimentos do passado sem que os alterne, com jacosas alusões a pormenores anedóticos, a fim de atenuar as asperezas da verdade, sem todavia comprometer a fidelidade documental e a erudição.

É o que experimento a cada vêz que compulso — e com que prazer o faço! — êsse livro que conservo entre os mais queridos. Trabalho magistral de pesquisa paciente, de notável fôrça estilística, tem para com os eleitores a amável cortesia de respeitar-lhes o interêsse, evitando que demasiada sisudez da exposição os leve ao cansaço e dando-lhes para repouso e deleite, além dos encantos do estilo, a graça do comentário a minúcias anedóticas. Isso tudo e mais a curiosa reconstituição da sociedade provinciana, de que envolveu a comunidade florianopolitana, recomenda aos que estimam a boa leitura êsse livro do meu nobre amigo e confrade, editado em 191[illegible], mas sempre atual.

Política Externa

A manifestação do Marechal Costa e Silva e do futuro Chanceler Magalhães Pinto contra a criação da Fôrça Interamericana de Paz, que tem sido motivo de ingentes esforços do sr. Juracy Magalhães na Conferência da OEA que se realiza em Buenos Aires, é um sintoma indiscutível de que muitas mudanças deverão se operar na nossa política externa, após 15 de março.

Figuras proeminentes do nôvo Govêrno emprestam grande importância a chamada "nova linha" do Itamarati, cuja tradição cultural será respeitada, mas inovada, e esclarecem que dispõem de informações, segundo as quais o próprio Govêrno norte-americano estaria disposto a submeter a idéia da criação da Fôrça Interamericana de Paz a um processo de hibernação. É sabido que o futuro Presidente nutre um sincero desejo de que a diplomacia brasileira sofra uma inovação no sentido do interêsse do País do ponto de vista econômico, razão que o levou a convidar o sr. Juracy Magalhãs para ocupar a Pasta das Relações Exteriores.

O nôvo Chanceler entende que é imprescindível a participação do Ministério do Exterior no Conselho de Estado que definirá a política econômico-financeira e a orientação política do próximo Govêrno. E para que a política externa seja dinâmica e atuante será necessário, segundo o pensamento do futuro Govêrno, que a política interna seja posta em prática já nos primeiros dias após a posse do Marechal Costa e Silva e decididamente capaz de provocar um sólido apoio popular. Para isso, o Presidente eleito tem em mira, através de sua assessoria, uma série de medidas tendentes a desafogar a classe trabalhadora.

Ainda sôbre a criação da Fôrça Interamericana de Paz, dizem alguns membros da assessoria do Marechal Costa e Silva que a tradição brasileira colocou o seu Exército a serviço da salvaguarda de sua soberania e da defesa das suas fronteiras e essa missão será devolvida às nossas Fôrças Armadas. O nôvo Govêrno acredita que ós outros países do Continente devem fazer a mesma coisa, isto é, tratar de lutar para seus interêsses e defender sua soberania. Isso não significa, por outro lado, que queiramos ocupar uma posição isolacionista. O Govêrno que se instalará a 15 de março pretende adotar uma posição de agressiva solidariedade continental, fundada no realismo econômico.

Assim, entre as suas metas mais importantes, nêsse terreno, está a do fortalecimento do Mercado Comum Latino-americano e a defesa de uma política de preços agressiva, capaz de permitir uma abertura no sólido Mercado Comum Europeu para os nossos produtos. Por isso mesmo a nova política externa deverá refletir, antes de tudo, os interêsses econômicos do País.

A boa receptividade que vem alcançando nos escalões superiores da Nação e orientação que o Marechal Costa e Silva pretende imprimir ao Ministério das Relações Exteriores justifica-se plenamente. Os interêsses mais imediatos do País situam-se, indiscutìvelmente, no campo econômico e é justamente isso o que deve ser enfrentado nos próximos anos. De nada vale uma política externa de banquetes e condecorações, de voltas ao mundo e reverências, se fôr deixado de lado aquilo que de mais realístico nos interessa nas relações com as demais nações do mundo. A orientação do Marechal Costa e Silva quanto à política externa é, assim, um bom indício para o Govêrno que se instalará a 15 de março.

Política Interna

Enquanto que, por um lado, o sr. Carlos Lacerda desenvolve ingentes esforços para a aglutinação das fôrças heterogêneas que compõem a ARENA e o MDB em tôrno da chamada "frente ampla", movimento de cuja evolução poderia nascer um terceiro Partido, uma nova campanha surge paralelamente, quase que se antecipando à primeira, visando à organização imediata de um quarto Partido político. Está, assim, pràticamente marcado o princípio do fim dêste bi-partidarismo inautêntico e oficial criado pela vontade soberana do Palácio do Planalto.

Como é natural, surgem grandes dificuldades no decorrer dêsse delicado processo. O MDB, por exemplo, que até aqui sobreviveu com absoluta falta de direção, pensa em absorver a "frente ampla", pretendendo que da fusão das duas fôrças surja grande partido.

Todo êsse movimento, que até aqui permanece nos contactos de bastidores entre as altas cúpulas políticas da Nação, ainda não ganhou as ruas mas nem por isso deixa de apresentar consideráveis indícios de fertilidade. Embora seja cedo para se vaticinar um resultado sem precipitação, é bem verdade que tudo o que se está fazendo pode dar em nada. Mas de qualquer forma, começam a aparecer os sintomas práticos de que o mundo político nacional não se pode abrigar nas limitações das duas solitárias e incolores legendas em vigor. A Nação sente a necessidade de surgimento de Partidos autenticos que expressem verdadeiramente os sentimentos das principais correntes da opinião pública.

No momento, o maior obstáculo para o sucesso imediato da "frente ampla" como Partido político efetivamente constituido, reside na aversão de ponderável parcela dos políticos militantes à liderança do ex-Governador Carlos Lacerda. Nota-se, principalmente nas correntes políticas ligadas ao ex-PSD, o retraimento à idéia de ingressar em um partido que se submete à liderança do "tombeur de Présidents", como o chamou o Marechal Castelo Branco. No entanto, a capacidade de aglutinação e arregimentação do sr. Carlos Lacerda, tem conseguido até aqui um trabalho surpreendente no que diz respeito aos entendimentos já mantidos. Políticos chegados ao ex-Presidente Juscelino Kubistchek trabalham hoje lado a lado com o ex-Governador da Guanabara, como é o caso do deputado Renato Archer e, mesmo, do sr. João Herculino. Isso, entretanto, não significa que, uma vez apresentadas condições animadoras para a formação de um quarto partido com base no ex-PSD, rebelde à liderança do sr. Carlos Lacerda, êsses políticos revejam a sua posição e passem a integrá-lo, deixando que o grupo do qual participaram anteriormente permaneça com as fôrças ex-udenistas fiéis ao antigo líder da desaparecida agremiação. Essa alternativa, poderia mesmo contar com o apoio aberto ou velado do sr. Juscelino Kubitschek, diante da perspectiva que o pluripartidarismo traz para a normalidade democrática a ser definitivamente iniciada a 15 de março.

Assim, tanto a ARENA como o MDB, que até hoje permanecem em função de representação parlamentar, sem nunca ter chegado a tocar os sentimentos do povo, sofreriam profundas defecções em suas fileiras, dando origem a partidos legìtimamente consagrados pelo apoio popular. E essas duas mesmas legendas que foram impostas ao povo brasileiro poderiam, de futuro, ganhar maior personalidade com a convivência democrática com os demais partidos.

NOSSA CAPITAL

OSVALDO MELO

FERVE O CALDEIRÃO DA POLÍTICA NA ASSEMBLÉIA LEGISLATIVA — ARENA E MDB, formados de inimigos políticos, como se sabe estão agora ás beijócas e unidos em lua de mel gostosa.

Mas essa união é em verdade entre antigos pessedistas e udenistas, que agora como os namorados modernos dessa mocidade tão elogiada pelo ilustre deputado Fernando Viegas precisa integrar-se na vida política do Estado.

E assim, de mãos dadas e passando gravatas mútuas, vão eles.

Veio porém, a emenda á Constituição e as lideranças da MDB, agora, na Assembléia e na Câmara Municipal, se desentederam com a Arena e vai daí a briguinha que está fazendo ferver o caldeirão da política.

Nésta coluna entretanto, política e religião ficam á margem.

Ficamos como simples observadores vendo abrir os carros de mutação...

DIRETORIA DE VEICULOS E TRANSITO PÚBLICO FIXA PREÇO DA CHAMADA BANDEIRADA — O diretor de Veiculos e Trânsito Público, major Alinor Ruthes acaba de assinar portaria, que tomou o número 38, fixando os preços da "bandeirada", por quilometro rodado que tem de ser rigorosamente observados pelos taxis desta Capital.

A bandeirada foi fixado em 270 cruzeiros até às 22 horas e em 300, a partir desse horário.

Nem todos os motoristas profissionais aceitaram a tabela, que julgam prejudicial a seus interesses.

E uma outra questão que surge.

O QUE OS OUTROS DIZEM

"ESTADO DE SÃO PAULO":

A entrada para o futuro governo do sr. Magalhães Pinto, na qualidade de ocupante do Itamarati, provocou em certos meios alguma surpresa, tão habituados estavamos todos a encarar o novo ministro das Relações Exteriores como elemento da politica interna. Além do mais, trata-se de um mineiro, o que, por definição, indica um espirito voltado para dentro. Filho de um Estado central no qual formou a sua mentalidade, s. exa. dedicou-se, simultaneamente com a política, ás atividades bancarias, e é esse mais um motivo para que a sua nomeação para a Casa de Rio Branco fosse acolhida por muitos com quase espanto. A natureza das preocupações com s. exa. entrará para o Itamarati é assim, como a imprensa vem salientando, fundamentalmente de ordem economica.

"FOLHA DE SÃO PAULO":

Enquanto o sr. Carlos Lacerda procura transformar a sua antes chamada Frente Ampla num terceiro partido, a concorrer com a ARENA e o MDB, proceres do antigo PSD pretendem reaglutinar-se como nucleo de um outro, que seria o quarto. Mas o MDB, ou pelo menos parte dele, esforça-se para absorver a Frente Ampla, sob a alegação de que não se podem fracionar os que fazer oposição ao atual governo; um grande partido oposicionista poderia surgir da fusão entre emedebistas e frentistas, é o que se alega.

POLÍTICA & ATUALIDADE

Marcílio Medeiros, filho.

A "FRENTE" EM S. C.

Um influente parlamentar da ARENA na Assembléia Legislativa comentava, há dias as probabilidades de a "frente ampla" vir a ganhar adeptos no Legislativo estadual. O movimento iniciado pelos srs. Juscelino Kubistchek e Carlos Lacerda, com o chamado "Pacto de Lisboa", não parece ter sensibilizado a fundo um número ao menos razoável de deputados do Parlamento catarinense.

A princípio, afirmou êsse parlamentar, que aliás encara com profunda simpatia a "frente ampla", que existe aproximadamente uns quatro ou cinco deputados "em ponto de bala" para aderir ao movimento. Entre êles incluia-se a si próprio.

Entre as dificuldades apontadas para que o movimento venha a ganhar maior substância em Santa Catarina, apontou como principal o apêgo que os liderados têm para com as lideranças estaduais e o acentuado espírito de disciplina partidária que — apesar dos arranhões sofridos na antiga UDN — orienta a grande maioria dos que ocupam postos eletivos.

Dentro dêsse quadro, disse que, no momento, será difícil o surgimento de líderes que levem à opinião pública a emoção necessária para que o movimento, inspirado nas reivindicações populares, venha realmente a obter o apoio do povo. Por paradoxal que pareça, continuou, a "frente ampla" estará fadada ao fracasso em Santa Catarina se não obtiver, desde logo, o comando de um dos líderes que atualmente coexistem sob a legenda da ARENA. A ausência de liderança, apesar de o movimento empunhar uma bandeira eminentemente popular, tornará inúteis todos os esforços que se fizerem para a sua consolidação.

Disse ainda que considera temporária a convivência entre o ex-PSD e a ex-UDN na agremiação majoritária. Prevê para um futuro não muito remoto a debandada de líderes e de um considerável número de integrantes dessa agremiação, que fatalmente se reagruparão em um dos novos Partidos cuja formação se articula nêsse momento. A reaglutinação dessas fôrças obedeceria às origens partidárias dos seus membros, o que considera fatal para os próximos 12 mêses.

Assim, a "frente" cairia num vácuo entre a transição do bipartidarismo artificial que vigora em Santa Catarina, como em todo o País, e a efetiva organização pluripartidária que, cedo ou tarde, irá acontecer. Acha o deputado que, justamente por isso, as lideranças estaduais não pretendem se "queimar" com uma atitude que consideram precipitada, ingressando desde já na "frente ampla", que nem Partido político ainda é.

E não disse mais nada.

ARTICULAÇÃO DO VICE

O Governador Ivo Silveira e o ex-senador Irineu Bornhausen desenvolvem hoje na Guanabara importantes contactos políticos com as autoridades governamentais, visando a solucionar definitivamente o problema da eleição do Vice-Governador de Santa Catarina.

Os contactos haviam sido iniciados na véspera, com o sr. Irineu Bornhausen e o deputado Joaquim Ramos alternando-se nos entendimentos. Foram ouvidos o Presidente eleito, Marechal Costa e Silva; o Ministro da Justiça, sr. Carlos Medeiros da Silva; o presidente nacional da ARENA, senador Daniel Krieger, entre outros membros da cúpula política oficial. O nome do sr. Jorge Konder Bornhausen, apontado pelo sr. Irineu Bornhausen para a vice-governança, tem sido discutido em tôdas as oportunidades.

O Governador Ivo Silveira, que desde ontem comanda os entendimentos, avistar-se-á com o Presidente da República para tratar do assunto que, aliás, já está dando pano para mangas no âmbito estadual.

Do Processo Admistrativo No Impôsto De Renda

(II e último)

GLAUCO JOSÉ CORTE

III. DO RECURSO

Se a decisão da reclamação no todo ou em parte fôr contrária ao contribuinte, cabe a interposição de recursos voluntário, prazo de 30 dias e mediante garantia de instância, ao Primeiro Conselho de Contribuintes (Tribunal administrativo que julga exclusivamente matéria referente ao impôsto de renda).

Para que o recurso tenha efeito suspensivo, deve o recorrente pagar a parte não litigiosa da quantia exigida e depositar ou prestar fiança referente às parcelas objeto de discussão. A falta de garantia de instância implica na perempção do recurso.

IV DO RECURSO "EX OFFICIO"

Quando a deisão da reclamação fôr favorável ao contribuinte nos casos em que a importância em litígio fôr superior a NCr$ 1.058,40 deve a outoridade que a proferiu recorrer "ex officio". Aludido recurso tem efeito suspensivo independentemente de garantia de instância pelo contribuinte, podendo êste apresentar novas razões e recorrer, se a decisão o favoreceu apenas em parte.

V. DO PEDIDO DE RECONSIDERAÇÃO

Da decisão do recurso, proferida pelo Primeiro Conselho de Contribuintes, pode o contribuinte interpor pedido reconsideração ao mesmo tribunal, no prazo de 30 dias, contado da data da notificação do acórdão.

Consoante ent[illegible]imento sistemático do Primeiro Conselho de Contribuintes [illegible] necessária a [illegible] de argumento novo sob [illegible]lido não ser conhe[illegible] está [illegible]

VI. DA RESTITUIÇÃO

A restituição [illegible] imposto pago ou recolhido a maior inevidamente, pode ser feita "ex officio" ou a requerimento do contribuinte credor.

contribuintes emitidas em casos de restituição, cabe recurso, no prazo de 20 dias, ao Diretor do Departamento do Impôsto de Renda. Se a sua decisão também fôr contrária ao contribuinte, em igual prazo, cabe recurso ao Diretor Geral da Fazenda Nacional, cujo julgamento é definitivo e irrevogável na esfera administrativa.

O direito a restituição prescreve no prazo de 5 anos, contato da data do pagamento ou recolhimento indevido.

Acervo: Biblioteca Pública SC - Hemeroteca Digital Catarinense

turismo

SUPLEMENTO DO "ESTADO" — N.º 36 — 24-2-67

assim, o tempo

em Santos, S. Paulo e Rio:

bom pela manhã, passando a instável no fim do período, com trovoadas e pancadas de chuva à tarde e à noite, devendo permanecer igual no sábado e domingo; temperatura em elevação.

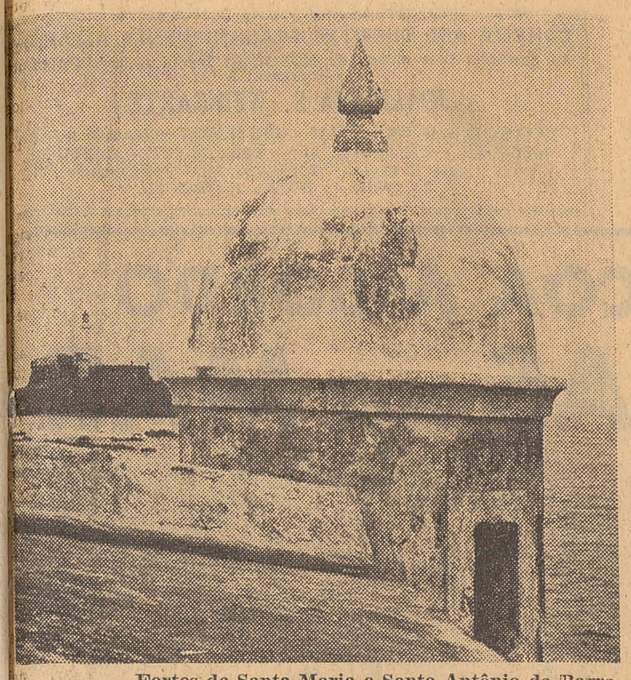

Fortes de Santa Maria e Santo Antônio da Barra

História dos fortes de Salvador, tiro por tiro

Páginas 3 e 4

Arrastão nas praias de Salvador

quanto vale hoje

o escudo	0,095	o marco	0,685
o franco	0,555	a peseta	0,046
a libra	7,585	o pêso argentino	0,009
a lira	0,004	o pêso uruguaio	0,036

e o dólar: 2,685

Paranaense esconde as suas praias

Página 6

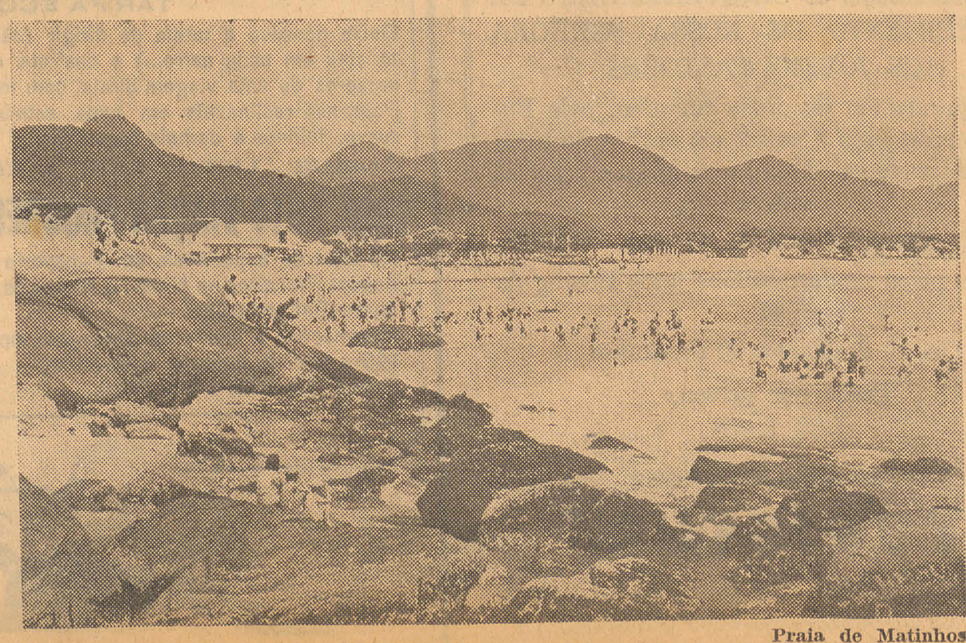

Praia de Matinhos

Acervo: Biblioteca Pública SC - Hemeroteca Digital Catarinense

SEMANA SANTA NA BAHIA

ATRAVÉS DO RIO SÃO FRANCISCO

Maravilhosos dias de repouso e encantamento é a Semana Santa na Bahia através do Rio São Francisco.

AGÊNCIA SALLES
PASSAGENS E EXCURSÕES LTDA.

SAIDA DIA 15 DE MARÇO.

Você paga em suaves prestações mensais.

Informações: AGÊNCIA SALLES - Rua Xavier de Toledo 114 - 1.º andar. — Telefone: 36-1111.

EUROPA - ORIENTE
FATIMA - 67

EXCURSÃO — PEREGRINAÇÃO OFICIAL
Chefiada pelo: EXMO. SR. CARDEAL DE S. PAULO
DOM AGNELLO ROSSI e
PADRE C. VASCONCELLOS

Saidas em: 18 DE MAIO e 27 DE JULHO 67
Pelos navios: "ENRICO E EUGENIO C" ou avião
Desde DOL$ 645 — 13 paises

GLOBETOUR Av. Ipiranga n.º 879, 10.º andar - S. Paulo - Tels.: 34-1640 e 34-0813

FIM DE SEMANA
EM POÇOS DE CALDAS

ESTADIA

PALACE HOTEL — 3 dias por NCr$ 6,60, incluindo ônibus Pulman, Refeições, Passeios, Térmas. Também Semana Santa.

LUXO
ARAXÁ A COMBINAR

Damos preços especiais para Clubes, Indústrias e grandes organizações. A partir de 36 pessoas. Peça um representante.

Excursões
adrialbi

RUA BARÃO DE PARANAPIACABA, 63. Fones: 33-1944 / 33-1975 / 35-1728 / 36-0274 / 34-3811 / 37-2857. São Paulo.

Jornalistas comeram e gostaram

Raramente se convida alguém para servir de cobaia. Isso pressupõe um risco ou, no mínimo, momentos desagradáveis. Pois os jornalistas de São Paulo foram convidados para um jantar-teste que a Escola de Hotelaria do Senac ofereceu ontem e todos concordam que nunca uma **cobaia** comeu tão bem.

A **experiência** faz parte do programa de divulgação da cozinha brasileira que a escola promoverá durante o mês de março, quando todo o cardápio do curso ministrado por Genésio Pereira, chef. do Nacional Clube, a 25 profissionais, será servido ao publico no Restaurante-Escola.

Essa manifestação da culinária nacional não tem caráter folclórico. E' simplesmente uma tentativa de trazer os pratos típicos regionais do Brasil para a apreciação do público.

Durante o Mês da Cozinha Brasileira, apesar dos pratos especialíssimos, o Senac manterá o preço habitual e ninguém pagará mais de 3 cruzeiros novos e cinquenta centavos, com direito à **batida** ou aguardente pura de diversos pontos do País.

As mesas, sem aumento dos preços de refeição, podem ser reservadas pelo telefone 34-3603, ou no próprio restaurante, à rua 24 de Maio, 208, 2.o andar.

Este é todo o cardápio do mês de março:

Dia 1
Coquetel Senac
Peru à Barão do Rio Branco
Sorvete de côco e amendoim

Dia 2
Batida de maçã
Lombinho de porco à Santos Dumont
Pudim de tapioca

Dia 3
Batida de maracujá
Arroz de fôrno à paulista
Papo de anjo

Dia 6
Batida de limão
Caldo de galinha à Leopoldina e
Picadinho de filé à Princesa Izabel
Curau de milho

Dia 7
Coquetel Nacional Club
Filé à Petropólis
Cocada moreninha

Dia 8
Batida de agrião
Escaldado à pernambucana e postas de peixe
Grelhado à santista
Bombocado

Dia 9
Rabo-de-galo
Frango assado de caçarola à sertaneja
Doce de mamão

Dia 10
Batida de côco
Vatapá à baiana
Pudim de laranja

Dia 11
Batida de abacaxi
Canja à paulista e cuscus de peixe e camarão à paulista
Cartola

Dia 14
Batida de amêndoa
Picadinho à Copacabana
Manjar branco

Dia 15
Batida de caju
Creme de galinha à Santos Dumont e mal-assado de camarão
Doce de abóbora e côco

Dia 16
Batida de alcachofra
Churrasco SENAC
Ambrosia com catupirí

Dia 17
Batida de laranja
Costeletas de porco à Nacional Club

Dia 20
Batida de ameixa
Caldo de galinha à Imperatriz
Leopoldina e Ostras recheadas à santista
Quindins

Dia 21
Batida de morango
Rabada à caseira com pirão e arroz
Pudim de milho

Dia 22
Batida de cerejas
Silveira de camarão e arroz
Cocada amarelinha

Dia 23
Batida de amendoim
Posta de peixe à brasileira
Arroz doce

Dia 24
Meia de sêda
Escaldado à pernambucana e torta de camarão à paulista
Sorvete de maracujá

Dia 27
Batida de pêssego
Muqueca de peixe à paulista
Manjar de laranja

Dia 28
Batida de café
Frigideira de camarão com arroz
Doce de cidra

Dia 29
Batida de frutas
Galinha ao môlho pa[...] com creme de a[...]
Doce de leite

Dia 30
Batida de uva
Muqueca de peixe à baiana
Pudim de queijo

Dia 31
Batida de ôvo
Camarão ensopado com palmito e arroz
Creme Camargo
Sorvete de milho

CONVITE AOS TURISTAS BRASILEIROS NA ALEMAN[HA]

Ao passarem pela cidade de MÜNCHEN, façam uma visita cor[dial] e comercial à

JOALHERIA S. WEINGARTEN

RELOGIOS - OURO - JOIAS e PRESENTES - Atacado e varej[o]
MÜNCHEN - BAYERSTR. 41 — TEL.: 53-3821 - ALEMANHA.
Em frente à Estação Ferroviaria (HAUPTBANNHOF), no prédio do HOTEL METROPOL.

Você vai fazer uma viagem para Foz do Iguaçú na Semana Santa! Afinal ninguém é de ferro! Descansar e divertir-se faz parte da vida.

São Paulo - Foz do Iguaçú, com estadia paga no Gran Hotel Cassino Acaray, no Paraguai. Saída dia 22 de março. 6 dias deliciosos de visitas aos pontos pitorescos das Cataratas do Iguaçú no Brasil, Argentina e Paraguai. Financiamento até 6 mêses. NCr$ 72,00 mensais. Tudo isso, num moderno Jato-Hélice da Sadia.

SEGES S.A.
Agentes Gerais de Viagens
Registro n.º 421 - SNEA
Av. São João, 313 - 6.º andar
Telefones: 36-2079 e 35-9611

maré em Santos

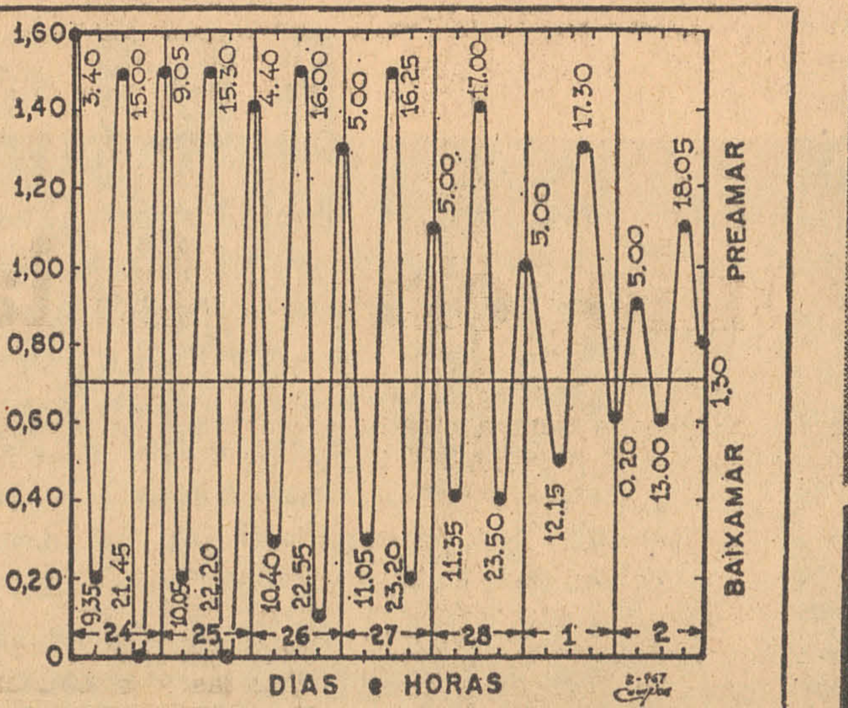

Nível médio: 0,74 m
Latitude: 23º 57', 8 S
Longitude: 46º 18', 7 W

PÁSCOA A BORDO
5 DIAS NO MAR

Visitando: **RIO DE JANEIRO**
VITÓRIA
GUARAPARI

O luxuoso transatlântico "ANNA NERY" que será o seu HOTEL FLUTUANTE • Duas Piscinas - Ar condicionado - Duas Orquestras - Bailes - Grande almôço de Páscoa • Descanso - luxo e confôrto - Diversão

PARTIDA: 22 de Março à noite
REGRESSO: 26 de Março à noite
TUDO EM 1.ª CLASSE
desde NCr$ 270,00
FINANCIADOS SEM JUROS
Folhetos e informações

EXPRINTER
Rua Barão de Itapetininga, 243 - fone 35-7104
s: RUA JOÃO PESSOA, 16 — 3.o — S. 302 — Tel.: 2-4477

CETE ganha sede

Sede própria, com plantão permanente para atendimento do público, é a nova conquista do Centro de Turismo para Estudantes — CETE — ao reiniciar suas atividades êste ano.

A concessão foi feita pelo sr. Orlando Zancaner, secretário de Turismo do Estado de São Paulo, em encontro que manteve com os membros da diretoria do CETE, segunda-feira.

É a primeira vez que o poder oficial demonstra compreensão dos problemas com que se defrontava a entidade que vem, há dois anos, dedicando esforços no sentido de proporcionar à juventude estudantil de menores posses, viagens de sentido cultural, cívico, turístico e educativo.

Outros entrosamentos haverá entre o CETE e a Secretaria de Turismo visando a formação da consciência turística da juventude, em benefício do País e da coletividade.

A nova sede do CETE é em dependência da própria Secretaria de Turismo, avenida Paulista, 326, 12.o andar.

Amazonas procura a melhor voz

Para a escolha da melhor voz do Norte, o Departamento de Turismo e Promoções do Govêrno do Estado do Amazonas instituiu um concurso, cujo prêmio ao vencedor será de mil cruzeiros novos.

Participarão representantes do Amazonas, Pará, Maranhão, Amapá, Rondônia, Roraima e Acre.

Adiados castelos na areia

Foi adiado para sábado da próxima semana, devido às chuvas intensas dos últimos dias, o Concurso de Esculturas na Areia promovido pela Air France, Clube da Orla e Diários, cuja finalíssima deveria realizar-se amanhã, no Guarujá. Caso chova também nesse dia, a prova passará para domingo, às 9 e 30 horas.

FÁTIMA
ALTAR DO MUNDO

Em fervorosa Peregrinação sob a direção espiritual do

PADRE OLAVO PEZZOTTI
(O SEMEADOR)

Participando dessa maravilhosa demonstração de fé por ocasião do CINQUENTENÁRIO DE APARECIMENTO DE NOSSA SENHORA AOS JOVENS PASTORES.

Prosseguindo em excursão turística, pela Europa, percorrendo 8 países em ônibus de luxo, Hotéis de categoria, Pensão completa e passeios locais.

Duração total de 42 dias.

Partidas pelos moderníssimos jatos Boeing da TAP.

Dia 10 de maio e 30 de junho.

Preço por pessoa :
US$ 1.458

Informações e Reservas

TURISTUR

Rua São Luiz, 153 — 2.ª sobreloja — Loja 8
Fones: 37-9432 — 34-0209 e 36-3549

AGORA...
EM ÔNIBUS SUPERCONFORTÁVEIS VIAGENS DIRETAS
SÃO PAULO-RECIFE

TARIFA ECONÔMICA

Deixe conosco a tarefa de dirigir (são dois motoristas em cada carro...) e desfrute de todos os prazeres de uma viagem direta, com todo confôrto. Poltronas reclináveis em napa estofada, música suave, toillete e demais requisitos.

ÔNIBUS - LEITO: TARIFA ESPECIAL

EMP. AUTO-VIAÇÃO PROGRESSO S. A.

35 anos de experiência em transporte de passageiros. Pioneiros no Norte... Pioneiros na ligação Norte-Sul em ônibus-leito.
Informações e venda de passagens nos Guichês 143 e 144 da Estação Rodoviária.
Fones: 33-7810 e 52-0689.

abaeté

TOURING - TOURING - TOURING - TOURING - TOURING

TOURING CLUB DO BRASIL

BOLETIM INFORMATIVO N.º 134

INÍCIO DA CONSTRUÇÃO DOS MOTÉIS

Petrópolis e Atibaia foram os dois primeiros locais escolhidos pelo TOURING CLUB DO BRASIL para a construção da vasta rêde de motéis que, em breve se estenderá por todo o país. Confirmando o propalado quando lançadas as pedras fundamentais, grupos especializados realizaram nos respectivos locais estudos de solo, após os levantamentos imprescindíveis à concretização dos arrojados planos, ou melhor, para tornar possível a execução de trabalhos que permitam dotar cada unidade de vários grupos de apartamentos, sede social, jardins, restaurantes, cafeterias, bares, salões diversos para cinema e jogos recreativos, piscinas, solários, etc., além de rouparia, depósitos, cozinha e quanto mais necessário para que cada motel funcione como autêntico clube de campo.

Graças ao fiel cumprimento da planificação realizada, as obras já estão em início no quilômetro 50 da Estrada do Contôrno, o local de Petrópolis onde será construído o primeiro dos motéis Touring. Em Atibaia, igualmente, os trabalhos se desenvolvem em rítmo acelerado, para que a construção do motel caminhe paralelamente com a de Petrópolis. Logo mais, em outros pontos da Guanabara, São Paulo, Paraná, Rio Grande do Sul, Bahia, Pernambuco e demais Estados, será dada seqüência ao empreendimento, graças a profícua atuação do TOURING e à iniciativa da amob-TOUR Associação dos Motelistas do Brasil.

COBERTURA NACIONAL AOS ASSOCIADOS

AMAZONAS — MANÁUS — R. Saldanha Marinho, 335 - Tel. 2423.
BAHIA — SALVADOR — R. Chile, 22 - Lojas 410/411 - Tel. 3-43331 — JEQUIÉ — Praça Cel. João Borges - Ed. Willys - 1.º - sala 1 - Tel. 1439.
BRASÍLIA - DF — Estação Rodoviária - Super Quadra 206 - lojas 12/13 - Tel. 2-3037.
CEARÁ — FORTALEZA — R. Sen. Pompeu, 834 - loja 7 (Gal. Pedro Jorge) Tel. 1-7299.
ESPÍRITO SANTO — VITÓRIA — Pôsto Esso Avenida - Tel. 7024.
GUANABARA — RIO DE JANEIRO — Sede Pça. Mauá (Estação Marítima) - Tel. 23-1660. Pôsto Juvenal Murtinho (Pasmado) Av. Lauro Sodré - (Estação Marítima) Tel. 46-2545. Pôsto Cerqueira Lima (Castelo) Av. Pres. Antônio Carlos - Tel. 42- 883. Pôsto Berilo Neves (Tijuca) Alameda Almirante Cochrane - Tel. 34-0266. Pôsto Santa Maria (Jardim Botânico) - R. Jardim Botânico, 700 - Tel. 26-3518. Bureau de Informações do Aeroporto Santos Dumont - Tel. 42-0602. Bureau de Informações (Sede) Praça Mauá - Tel. 43-8052. Estação Rodoviária Mariano Procópio - Tels. 43-8052 e 23-9113. Socorro Mecânico (Dia e Noite) - Tel. 23-5398.
MARANHÃO — SÃO LUIZ — R. Oswaldo Cruz, 707 - Tel. 28-00.
MATO GROSSO — CAMPO GRANDE — R. Pedro Celestino, 1.005 - Tel. 30-76.
MINAS GERAIS — BELO HORIZONTE — Secretaria - Av. Afonso Pena, 1.915 Tel. 2-1586. Socorro Mecânico - Av. Afonso Pena - Tel. 2-5708. Pôsto de Serviços "Bento Dias Ferreira" - Av. Afonso Pena - Tel. 2-5708 — ITUIUTABA — Av. 11 n.º 2287 — UBERABA — Pça. Rui Barbosa, 32 - Tel. 21-54.
PARANÁ — CURITIBA — R. Voluntários da Pátria, 489 - Tel. 4-4819 - Pôsto Touring R. Carlos de Carvalho, esq. Alameda Cabral - Socorro Mecânico - Tel. 4-7342 — LONDRINA — R. Duque de Caxias, 654 - Tel. 193 — MARINGÁ — R. Piratininga, 270 - Tel. 10-36.
PERNAMBUCO — RECIFE — Rua da Praia, 76 - sala 104 - Tel. 4-1177.
RIO GRANDE DO SUL — PÔRTO ALEGRE — R. dos Andradas, 736 - Tel. 67-17 Socorro Mecânico - Tel. 9-1082 — BAGÉ — Av. 7 de Setembro, 1.272 - Tel. 364 CAXIAS DO SUL — R. Marques de Herval, 576 - Tel. 332 — NOVO HAMBURGO R. Bento Gonçalves, 2.335 - Tel. 22-02 — PASSO FUNDO — R. Teixeira Soares, 962 Tel. 28-28 — RIO GRANDE — R. Benjamin Constant, 55 - Tels. 68 e 690 — URUGUAIANA — Bureau (Ponte Augustin Justo) R. Vasco Alves, 3.623 - Tel. 467 — PELOTAS R. Voluntários, 320 - Tel. 6133 — JAGUARÃO — R. Julio de Castilhos, 219 - Tel. 299.
RIO DE JANEIRO — CAMPOS — R. Vigário João Carlos, 2 — loja 2 — NITEROI R. Jansen de Mello, 417 - Tel. 4-3855 - Pôsto Praia Grande — PETRÓPOLIS — Bureau de Informações - Praça Dom Pedro II - Tel. 37-15 — VOLTA REDONDA Rua 25-A - Sala 216 - Tel. 19-17.
SANTA CATARINA — FLORIANÓPOLIS — Galeria Jaqueline - Loja 6 - Tel. 33 30.
SÃO PAULO — ARARAQUARA — R. São Bento, 807 - 1.º and. - Tel. 20-73 — BAURU Pça. Dom Pedro II, 3-53 - Tel. 51-41 — CAMPINAS — R. Benjamin Constant, 1.105 Tel. 8-6941 — CATANDUVA — R. Pernambuco, 107 - Tel. 12-84 — FRANCA — R. Monsenhor Rosa, 351 - Tel. 33-70 — PIRACICABA — R. Gov. Pedro de Toledo, 1.327 Tel. 47-39 — RIBEIRÃO PRETO — R. Américo Brasiliense, 632 - Tel. 24-31 — SANTOS (Pôsto) Av. Cláudio Manoel da Costa, 291 - Tel. 2-0961 — SÃO CARLOS — R. Major José Inácio, 1.891 - Tel. 26-90 — SÃO JOSÉ DOS CAMPOS — Pça Afonso Pena, 143 Tel. 39-83 — SÃO JOSÉ DO RIO PRETO — R. Bernardino de Campos, 3.423 - Tel. 15-14 TUPÃ — R. Piratininga, 305 - Tel. 19-27 — CAPITAL — Av. Tiradentes, 728 - Diretoria Tel. 34-1728. Secretaria - Tel. 34-3938. Jurídico - Tel. 34-3938. Relações Públicas - Tel. 34-3938. Servicos de Despachante - Tel. 34-4124. Socorro Mecânico - Tel. 34-2327. Turismo - R. Quirino de Andrade, 35 - Tel. 37-3230. Seguro - R. Quirino de Andrade, 35 Tel. 37-3230. Pôsto Touring - A - Praça da Bandeira. Pôsto Touring - B - Av. República do Líbano, 2.168 - Bureau de Informações do Aeroporto de Congonhas.

SERVIÇOS PERMANENTES AOS SÓCIOS

São os seguintes serviços, em pleno funcionamento, oferecidos pelo TOURING CLUB DO BRASIL aos seus associados, na Matriz, nas Secções Estaduais e nas Delegacias Regionais:

● **Assistência Administrativa** — Licenciamento de veículos. Pagamento de multas. Transferência de propriedade. Mudança de enderêço. Baixa de reserva de domínio. Licença para mudança de côr. Carteira de Habilitação. Passaporte, Carteira Internacional. Embarque de Automóveis.

● **Assistência Jurídica** — Plantão permanente gratuito, para atender a eventuais chamados, providenciando, também, pagamento de fiança e imediata liberdade, bem como para acompanhar os processos até final. Os advogados estão à disposição para os imprevistos de acidentes, choques, atropelamentos, roubos etc..

● **Assistência Médico-Hospitalar** — Postos Médicos na Guanabara. Hospitais, casas de saúde, clínicas especializadas, médicos etc., mantêm convênios com o Touring, concedendo aos seus associados descontos especiais.

● **Assistência Turística** — Excursões, no Brasil e Exterior, com planos especiais de pagamento para os associados. Serviço especial para confecção e distribuição de mapas, roteiros e guias. Bureau de informações. Completo serviço informativo sôbre rodovias, ferrovias, navegação aérea e marítima. Convênios com hotéis, em todo o País e principalmente nas estações de veraneio, concedem substanciais descontos aos associados do Touring. Lançamento de vasta rêde de motéis, nos principais pontos do Brasil, congregando exclusivamente sócios. Sinalização nas cidades e estradas.

● **Assistência Mecânica** — Frota de carro-guincho, número bastante elevado, totalmente aparelhados e contando, inclusive, com serviços de rádio-comunicações. Posto de Serviços, com completo e perfeito atendimento. Oficinas especializadas. Casas de auto-peças, acessórios, pneumáticos, câmaras de ar, baterias, óleos lubrificantes e combustíveis, mantêm convênio com o Touring, concedendo especiais descontos aos seus associados.

TOURING - TOURING - TOURING - TOURING - TOURING

Acervo: Biblioteca Pública SC - Hemeroteca Digital Catarinense

Salvador caleidoscópica — 3

PAULO CELSO FACIN
Enviado Especial

Baiano tem um fraco por seus fortes

Com sua condição de capital do Brasil, que durou até o ano de 1763, e com a localização invejável que possuia, Salvador não poderia se descuidar de sua defesa contra os ataques dos indígenas, que não queriam entregar a terra sem luta, e contra as invasões de aventureiros e corsários de outros países, atraídos pelas riquezas do nôvo mundo.

Por isso mesmo a cidade era defendida por um verdadeiro cinturão de fogo, do qual faziam parte 11 fortalezas situadas em pontos estratégicos.

Hoje, tornados obsoletos pelas armas modernas, os fortes de Salvador permanecem de pé como marcos dos tempos da colonização, arruinados uns e conservados outros, havendo até os que ainda são usados pelo Exército.

E o povo baiano gosta de mostrar suas velhas fortalezas aos visitantes, cônscio e orgulhoso do passado histórico que elas representam.

São Marcelo vira museu

O Forte de São Marcelo, também chamado Forte do Mar, construído sôbre uma ilhota tão rasa que sua muralha circular parece sair diretamente da água na maré cheia, é o mais interessante de quantos Salvador possui.

Para visitá-lo você precisará alugar um barco no cais dos saveiros, perto do Mercado Modêlo. Os barqueiros costumam cobrar de NCr$ 1,00 a NCr$ 1,50 por pessoa incluindo ida e volta. A fortaleza fica aberta todos os dias das 13 às 18 horas e a entrada, como em tôdas as outras, é gratuita.

O Forte de São Marcelo foi erguido em 1623 por ordem do governador Diogo de Mendonça Furtado, quando já era prevista uma tentativa de invasão da Bahia pelas fôrças holandesas da Companhia das Índias Ocidentais, e agora está sendo preparado para abrigar o Museu do Atlântico Sul, um restaurante ao ar livre e uma arena para espetáculos folclóricos e demonstrações de capoeira.

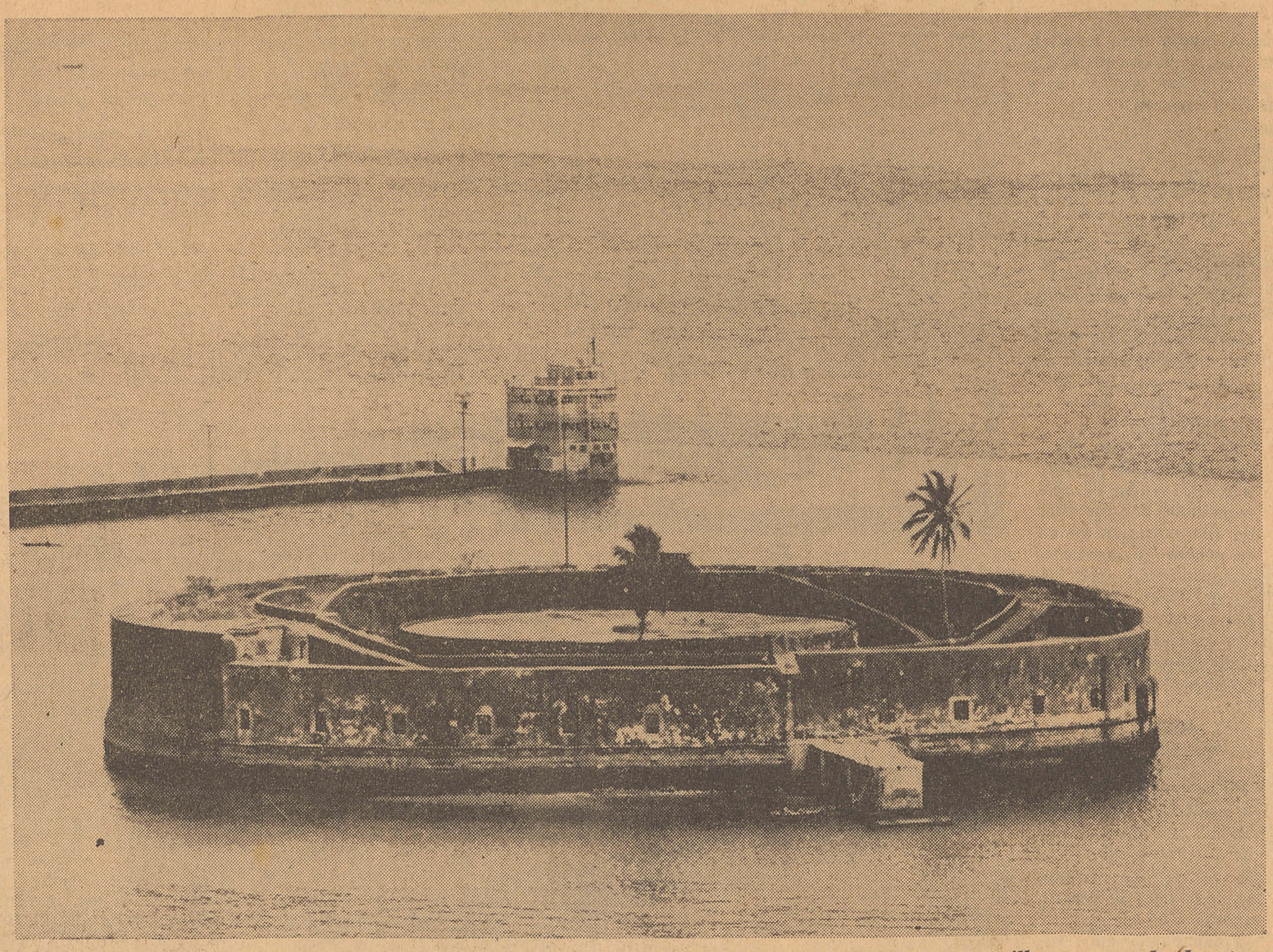

O Forte de São Marcelo parece uma ilha na entrada do pôrto

Disparou até contra a cidade

Além de suas campanhas contra os holandeses, quando chegou a ser conquistado pelo inimigo, o Forte de São Marcelo tem outras passagens históricas interessantes, se bem que nem sempre intervindo em favor da cidade que deveria defender.

Por duas vêzes seus canhões dispararam contra Salvador, sendo uma durante a Sabinada, com a praça dominada pelos revoltosos, e outra em janeiro de 1912, por ocasião do golpe militar contra o govêrno baiano.

Outra função da velha fortaleza foi servir de prisão política. Entre os muitos prisioneiros que passaram pelos seus calabouços escuros e infestados de aranhas e escorpiões, o mais famoso foi o chefe farroupilha Bento Gonçalves, que conseguiu empreender uma audaciosa fuga.

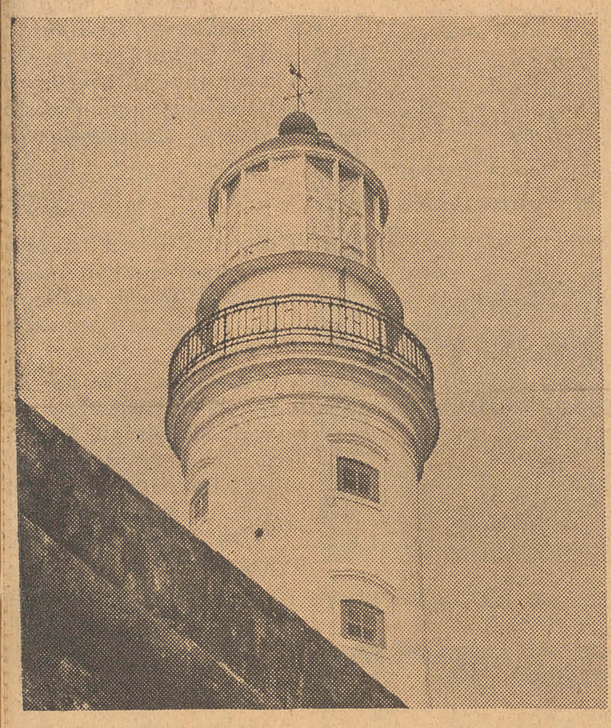

Farol da Barra é um marco da Bahia

S. Antônio era oficial

Coroando um pequeno promontório antigamente chamado Ponta do Padrão, que fica entre a baía de Todos os Santos e o mar aberto, erguem-se o Forte e o Farol de Santo Antônio da Barra, cuja silhueta já se transformou numa espécie de marco da Bahia.

Sua construção data de 1598 e foi ordenada por D. Francisco de Souza, visando defender a entrada da barra contra o perigo das incursões dos corsários.

Entretanto, no dizer de frei Vicente Salvador, historiador da época, a fortaleza servia mais "pera terror que pera effeito, porque nem a cidade nem o porto defende".

E tanto isto devia ser verdade que o forte acabou sendo chamado de **Vigia.** Durante as invasões holandesas sua função era advertir a cidade com tiros de canhão, quando qualquer fato extraordinário ocorria no mar. Em 1624 a praça caiu nas mãos dos invasores e nem avisos deu mais.

Seu primeiro farol foi instalado em 1696, após reforma feita por D. João de Lencastro. Era uma tôrre pequena e apenas servia para indicar a ponta de pedra aos navios que chegavam. Em fins do século 19 foi erguida a tôrre atual, com iluminação a gás, e em 1937 o farol passou a contar com energia elétrica.

O forte está aberto para visitação todos os dias das 9 às 12 e das 15 às 17 horas, e nele você pode ver uma imagem de Santo Antônio que recebeu patente militar concedida em paga dos milagres que realizou. O santo foi nomeado capitão do Exército em 1707, promovido a major em 1810, a tenente-coronel em 1814 e reformado com o advento da República. Seu sôldo era entregue ao Guardião do Convento de São Francisco

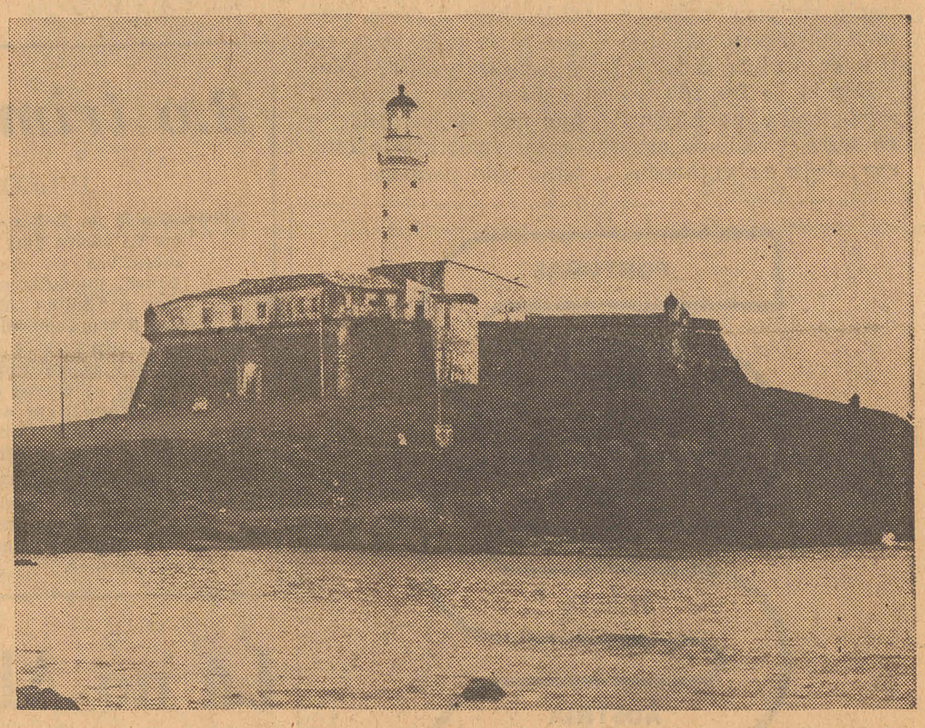

Forte de Santo Antônio da Barra, na Ponta do Padrão

Tamanho não é documento

Situado no Pôrto da Barra, entre o Forte de Santo Antônio e o de São Diogo, o Fortinho de Santa Maria era a menor das 11 fortalezas que defendiam Salvador, mas era de briga.

Construído no início do século 17 por Francisco Nunes Marinho, teve seu batismo de fogo em 1630, ao enfrentar a armada holandesa de Dick Symonszoom, e voltou a lutar em 1638, contra a esquadra de Nassau.

Uma inscrição em pedra colocada sôbre seu portal diz que ali desembarcaram, em 9 de maio de 1624, os holandeses comandados por Albert Schowten e, em 30 de março de 1625, as primeiras tropas restauradoras de D. Fradique de Toledo Osório.

O Fortinho, desarmado há muito tempo, já teve um pequeno farol e já foi usado como depósito. Agora está aberto para visitas no mesmo horário que o Forte de Santo Antônio da Barra.

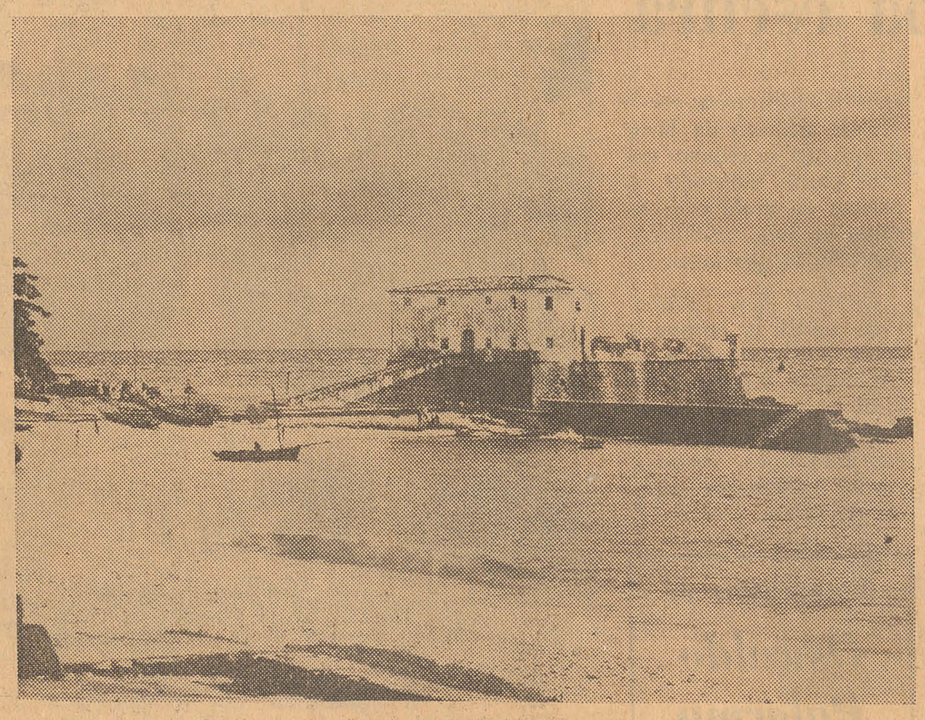

O fortinho de Santa Maria dominava a pequena enseada

Vovó deu um tiro só

O Forte de São Diogo também fica no Pôrto da Barra, a cêrca de 300 metros do fortinho briguento de Santa Maria, numa elevação fronteira ao ponto em que desembarcou Tomé de Souza em 1549 e que hoje tem um marco oferecido pela colônia portuguêsa da Bahia.

Esta fortaleza você precisa olhar bem para perceber que se trata de uma construção seiscentista, já que restaurações mal feitas e uma pintura inadequada esconderam as formas e as pedras originais.

Em 1638 êle também enfrentou a investida de Maurício de Nassau, em ação conjunta com os fortes de Santa Maria e Santo Antônio da Barra.

Atualmente está transformado em sede social de um clube e pode ser visitado diàriamente entre 8 e 12 horas.

Na praia da Gamboa, perto do Solar do Unhão, você pode conhecer a Fortaleza de São Paulo da Gamboa, com 16 peças de artilharia e mais a **Vovó.**

A **Vovó** é um Armstrong com calibre de 250 milímetros e pêso de 13 toneladas, o maior canhão de terra que veio para o Brasil Colônia.

Certa vez, para experimentar a sua eficiência, resolveram dar um tiro numa mangueira localizada a mais de 15 quilômetros de distância, na ilha de Itaparica.

A árvore desapareceu numa nuvem de fumaça e de destroços. A explosão, porém, abalou as construções mais próximas e o susto da população foi tão grande, que resolveram não mais brincar com a **Vovó** e guardá-la para uma eventual emergência.

Como não acontecesse nenhuma emergência, aquêle ficou sendo o único tiro do grande canhão.

Linhas do Monte Serrat são consideradas um primor da arquitetura da época

Monte Serrat lutou 3 vêzes

O Forte de Monte Serrat, situado no tôpo de uma elevação que domina a ponta da península de Itapagipe, foi erguido no século 16 e é considerado uma jóia da arquitetura militar colonial. Seu construtor parece ter sido Manoel Teles Barreto.

A fortaleza quase sempre está de porta fechada mas vale a pena ir até lá e admirar de fora as suas linhas pesadas e imponentes.

Na invasão holandesa o Forte de Monte Serrat foi ocupado duas vêzes pelo inimigo e sua terceira aventura deu-se em 1837, por ocasião da Sabinada, quando caiu em poder dos rebeldes e ofereceu combate às tropas imperiais.

Em 1742 êle foi reconstruído por ordem do Vice-Rei André de Melo e Castro e, em 1863, foi restaurado pelo coronel Beaurepaire Rohan.

Tem mais cinco

Além dêstes já citados, você pode conhecer outras cinco fortalezas quando fôr a Salvador.

Uma delas é a Fortaleza de São Pedro, que fica na avenida Sete de Setembro defronte ao Palácio da Aclamação, sede do govêrno do Estado. Nela está instalado hoje um quartel do Exército mas é possível visitá-la das 8 às 12 e das 14 às 18 horas, todos os dias menos domingos.

A Fortaleza de Santo Antônio Além do Carmo fica no bairro de mesmo nome e hoje funciona como prisão civil. Você só poderá vê-la por fora. Consta que ela foi erguida no mesmo local em que um escravo enfrentou os invasores holandeses armado apenas com pedras.

A Fortaleza do Barbalho recebeu seu nome em homenagem ao herói da resistência contra os holandeses, Luís Barbalho, e abriga hoje a Companhia de Guardas. Pode ser visitada diàriamente das 14 às 18 horas, com exceção dos domingos.

Perto da Feira de Água de Meninos, na avenida Jequitaia, está o Forte da Lagartixa. Pode ser visitado no mesmo horário que os dois últimos.

Finalizando há o Forte de São Lourenço, que fica na ilha de Itaparica, já fora dos limites de Salvador.

Acervo: Biblioteca Pública SC - Hemeroteca Digital Catarinense

Salvador caleidoscópica — 3

Só o xaréu não gosta do arrastão

A Bahia tem muita coisa bonita para mostrar Igrejas barrocas, velhas fortalezas, solares coloniais, a Baixa dos Sapateiros, paisagens, praias ensolaradas e cheias de coqueiros, candomblé e capoeira.

Entretanto, nada se iguala, como espetáculo, ao arrastão de rêde para a pesca do xaréu. Suas côres, sua música, sua poesia e sua movimentação fazem dela uma cena inesquecível, a mais bela que você pode ver em Salvador.

O xaréu é um peixe azul-escuro no dôrso e amarelado no ventre, que chega a medir um metro de comprimento, muito comum nas costas da Bahia.

A época melhor para a sua pesca se situa entre os meses de novembro e março, quando alguns lances chegam a trazer mais de mil exemplares.

Para a pesca do xaréu, um grupo de homens se reune sob as ordens de um "armador" e confecciona uma enorme rêde que mede 800 metros de extensão por 30 na parte mais larga, chegando a pesar mais de 700 quilos.

Logo de manhã cedo, na praia da Armação de preferência, várias jangadas se fazem ao mar e começam a estender a rêde num grande semi-círculo, enquanto as duas pontas ficam na praia. O lance precisa ser feito a uma boa distância da terra, já que o xaréu costuma nadar a mais ou menos três metros de profundidade.

Depois de fechado o semi-círculo, os homens de terra, vestindo apenas calções e com chapéus de palha, reunem-se numa longa fila e começam a puxar a rêde cadenciadamente, ganhando cada metro com muito esfôrço, enquanto cantam em conjunto para se incentivar e para ritmar os movimentos.

O "mestre de rêde" que costuma ser o pescador mais velho e mais respeitado, não faz parte da fila mas fica gritando ordens e instruções acompanhando cada fase da operação. Apesar do canto dos demais e do ruído constante das ondas quebrando, sua voz consegue ser ouvida por todos.

As jangadas, por sua vez, não voltam imediatamente para a terra. Elas vêm acompanhando a rêde por trás, e de vez em quando um dos jangadeiros mergulha para ver se não há nenhum rombo e nem peixes escapando.

Finalmente, após várias horas de esfôrço e de trabalho conjunto, a rêde chega à praia, com sua parte mais larga estufada de peixes. Mas também pode acontecer que não venha nada e todo o suor, tôda a luta, terão sido perdidos.

A puxada de rêde na praia da Armação é um espetáculo inesquecível

Cozinha baiana é assim

Você, certamente, já ouviu falar de acarajé, vatapá, moqueca, caruru e outros pratos tradicionais da cozinha baiana. Mas talvez não saiba exatamente o que é cada um deles, e é bom viajar conhecendo pelo menos os principais.

A comida baiana, que sofreu bastante influência africana, é forte e bem condimentada. Sua base fundamental é o peixe, seguido pela carne de boi e de porco; o acompanhamento preferido é o camarão e no tempêro entram azeite de dendê, leite de côco e muita pimenta.

Vatapá, o mais conhecido dos pratos da Bahia, é uma espécie de papa parecida com polenta, que acompanha o peixe ou a galinha. Esta papa é feita de farinha de trigo ou de milho, leite de côco, dendê, camarão sêco, castanha de caju moída, gengibre, amendoim, sal, pimenta e hortelã, tudo mexido durante muito tempo. O peixe ou a galinha são cozidos em panela de barro.

Caruru é o quiabo cortado em pequenos pedaços. No seu tempêro entram camarões secos moídos, dendê, castanha de caju, amendoim, sal e coentro.

Moqueca pode ser de boi, de carne sêca, de galinha, de siri ou de peixe, que é a mais comum. Trata-se de um môlho feito com tomate, coentro, cebola, azeite de dendê, pimenta, leite de côco e sal, no qual é cozida a base, seja peixe, galinha ou siri.

Sarapatel é um prato de miúdos de porco ou de galinha, cozidos no próprio sangue do animal. No tempêro entram tomate, pimenta do reino, vinagre, sal e hortelã. O **efó** é a língua de vaca, preparada com leite de côco e demais ingredientes do vatapá.

Xin-xin de galinha é o frango servido com tempêro de cebola, tomate, castanha moída, amendoim, dendê, pimenta e camarão sêco, e a **frigideira de camarão** é uma fritada requintada, com os ingredientes mais comuns da cozinha baiana.

Acarajé é um bolinho de massa preparada com feijão fradinho pôsto de môlho e descascado, temperado com camarão sêco moído, pimenta e sal, e frito no azeite de dendê. O **abará** é igual, mas é cozido em banho maria e não frito. Ambos são ideais para acompanhar cerveja bem gelada.

3.o trimestre

JULHO

Independência na Bahia — Dia 2 — Ciclo de vários dias de festas comemorativas da Independência do Brasil, iniciadas em 29 de junho com o "Bando Anunciador". No dia 2 são realizados desfiles cívicos, militares e folclóricos, enquanto as autoridades e o povo trazem os carros dos "Caboclos", que simbolizam a Independência. Os festejos terminam no dia 5, com a volta dos carros ao Panteon.

Procissão de São Cristóvão — Dia 23 — Procissão em homenagem ao padroeiro dos choferes, acompanhada por grande número de veículos motorizados.

Festa de Nanã — último domingo — No candomblé de Menininha de Gantois, localizado na Federação.

AGÔSTO

Festas de Oxalá — Última sexta-feira — Realizadas no terreiro de Ilê Iyá Nassô (Casa Branca), estendem-se durante os três domingos seguintes.

SETEMBRO

Procissão marítima de Nossa Senhora do Monte Serrat — Segundo domingo — Parte de frente da igreja da Conceição rumo ao Monte Serrat.

Festa de Cosme e Damião — Dia 27 — Caracteriza-se por grandes banquetes de comida afro-baiana.

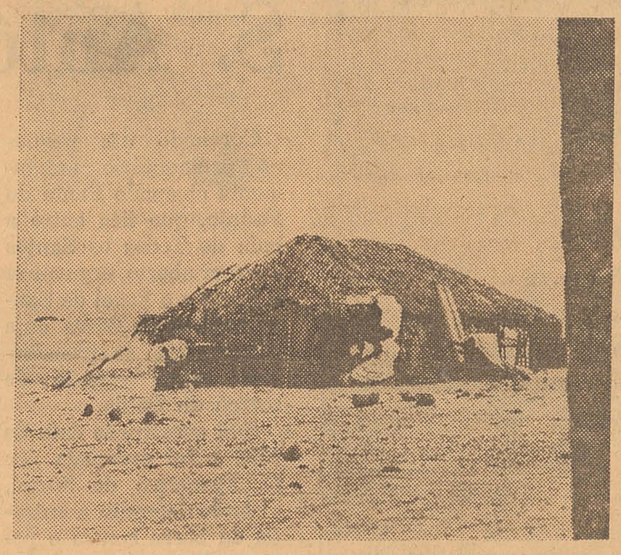

Mocambo de pescadores na praia

Lá no Abaeté tem uma lagôa escura

A Lagoa do Abaeté, que fica perto da praia de Itapoã, é exatamente como Dorival Caymmi a canta mas não é bonita.

Ou antes, é de uma beleza estranha, diferente, com suas águas turvas tornadas ainda mais escuras pelo contraste com a areia branquíssima que forma as margens irregulares e as dunas que a cercam.

Em noites de luar as dunas ficam prateadas, a lagoa se transforma numa mancha negra e o cenário torna-se quase irreal.

De qualquer maneira, é um passeio que você deve fazer, não só pelo seu aspecto diferente mas também para ver o grande número de lavadeiras que se reunem em suas praias, cobrindo o branco da areia com as côres de seus vestidos e das roupas que lavam.

Quando for, porém, evite nadar lá porque a lagoa é traiçoeira e já fez muitas vítimas. No local há um restaurante, o Abaeté, e a garotada das imediações costuma vender guloseimas típicas da Bahia.

Fotografias de *Oswaldo Palermo*

Lavadeiras na Lagoa do Abaeté

PORTUGAL
ESPANHA
FRANÇA
ITÁLIA
ÁUSTRIA
SUIÇA
ALEMANHA
BÉLGICA
HOLANDA
INGLATERRA

GRANDE CIRCUITO EUROPEU 1967

A Casa Faro, em colaboração com a Agência Abreu, já organizou tudo para você. Escolha a data de partida que melhor lhe convier: abril, 14; maio, 5 e 19; junho, 9, 23 e 30; julho, 14 e 28; agôsto, 11; setembro, 1. Vários planos de financiamento, incluindo tôdas as despesas: guias falando português, transporte em autopullman de luxo, traslados, passeios, hotéis de categoria, refeições completas, taxas e gorgetas. **Utilize também a nossa secção de câmbio (Traveller-checks, dólares e outras moedas.)**

Reservas e planos de financiamento na

casa faro
TURISMO E CÂMBIO LTDA.

SÃO PAULO: Avenida São Luís, 123 - Tels.: 37-6957 e 36-1702
Avenida São João, 1173 - Tels.: 52-9703 e 52-6111
SANTOS: Rua Augusto Severo, 8 - Tels.: 2-2832 e 2-9317
CAMPINAS: Rua General Osório, 1250 - Tels.: 9-8778 e 2-5311

EXCURSÃO...!
ESCOLHA UMA BOA VIAGEM

SEMANA SANTA EM BELO HORIZONTE
OURO PRETO — LAGOA SANTA
Saida: 23|3 às 20,00 hs.
Volta: 26|3 às 23,30 hs.
NCr$ 120,00 — tudo incluido.

PORTO ALEGRE - MONTEVIDÉU
BUENOS AIRES
Saidas aos sábados — NCr$ 47,00 mensais.

FOZ DO IGUAÇU - ASUNCION
Saidas às 6.as-feiras. — NCr$ 40,00 mensais.

NITERÓI - CABO FRIO - ARARUAMA
Saidas aos sábados — NCr$ 28,00 mensais.

TODAS AS EXCURSÕES SÃO FINANCIADAS.
Reservas e informações

WINDSOR TURISMO
Av. Ipiranga, 984 - Tels.: 36-4904, 33-1036

ÁGUAS DE SÃO PEDRO
a maravilha hidroclimática do Brasil

HOTEL JERUBIAÇABA
"LEALDADE" na língua tupi.

O HOTEL JERUBIAÇABA — "Lealdade na língua tupi" é o mais moderno da Estância. Recentemente inaugurado. 130 apartamentos. Todos com banho privativo. Balneário de água sulfurosa e Consultório médico no próprio Hotel. Diárias reduzidas. Ônibus até a porta do Hotel. Apenas 500 metros de altitude.

GRANDE HOTEL SÃO PEDRO

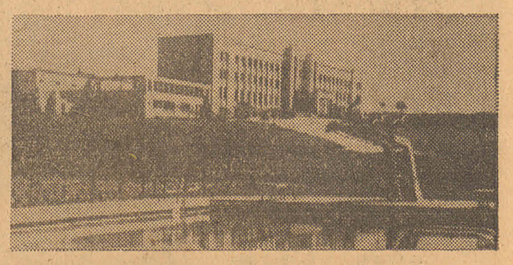

Um dos melhores Hotéis do Brasil. Balneário anexo. Cinema interno. Amplos salões. Piscinas (de água mineral). Quadras de tênis e bola ao cesto. Para sua saúde, V. desfruta ainda de três fontes de águas medicinais: água sulfurosa (a mais rica do Brasil), água com sulfato de sódio e água com bicarbonato de sódio.

ASFALTO EM TODO O PERCURSO SÃO PAULO - ÁGUAS DE SÃO PEDRO
Direção de: "Choma" Cia. Hotéis Octavio Moura Andrade
Informações e reservas: BARÃO DE ITAPETININGA, 224 - 11.º andar - Tel.: 35-9625 ou 33-5712

Acervo: Biblioteca Pública SC - Hemeroteca Digital Catarinense

Projetos de da Vinci exibidos em Niagara

As maquetes dos diagramas de Leonardo da Vinci estão no Skilon, em Niagara Falls, Canadá, numa exposição organizada pela International Business Machines Co. Ltd. Uma placa lá colocada diz:

Os modelos aqui exibidos seguem, tanto quanto possível, os desenhos originais e dão ênfase às idéias de construção. Entretanto, representam apenas uma das facêtas do gênio de Leonardo da Vinci. Como um completo artista, escultor, arquiteto, músico, engenheiro e filósofo, êle reuniu, em 67 anos de vida, uma produção cuja qualidade permanece inigualada. Seu trabalho é o mais perfeito tributo à imaginação sem limites do homem.

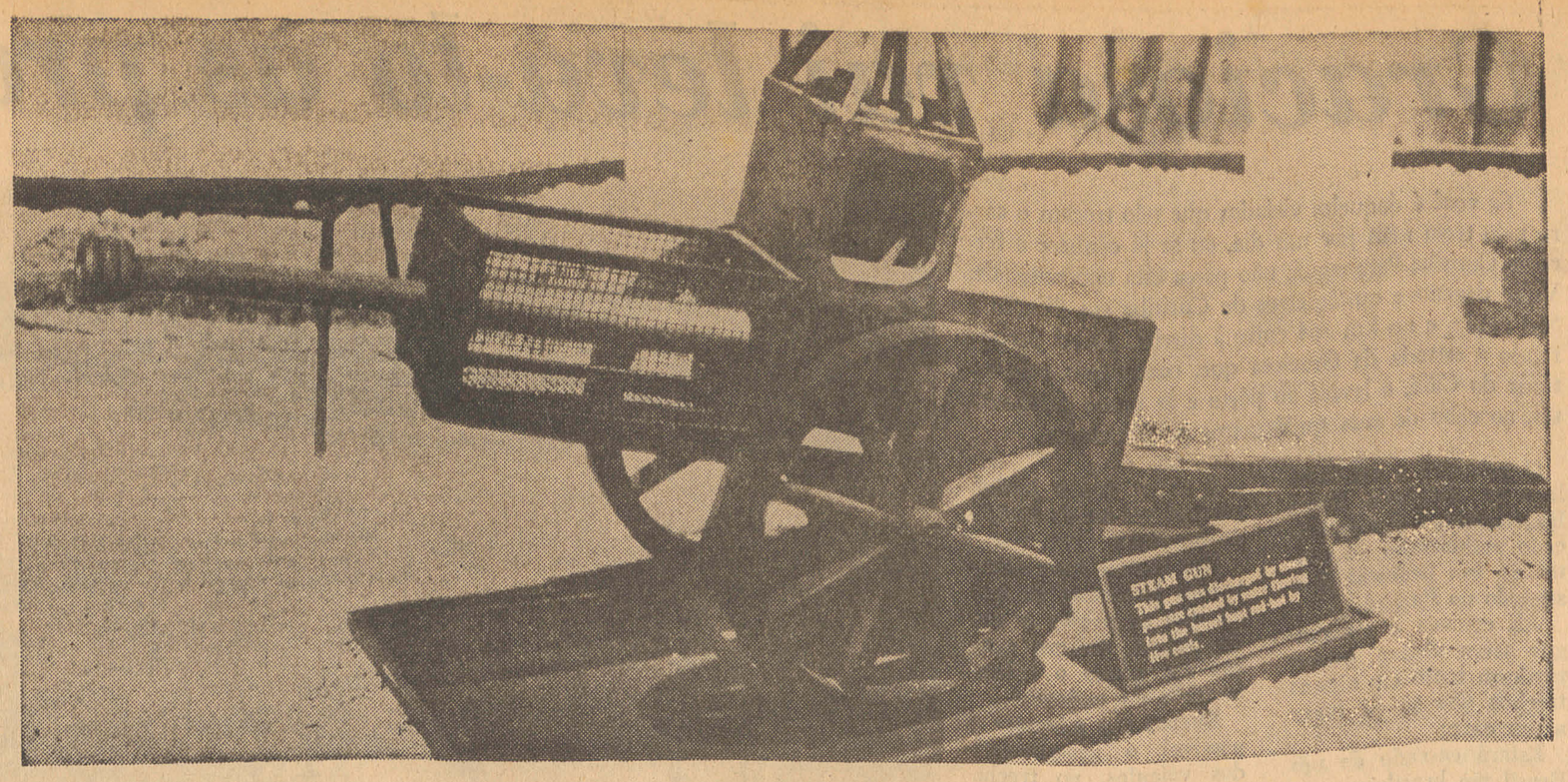

As armas que César Bórgia não usou

ANDRADE QUEIROZ
ENVIADO ESPECIAL

A palavra **Bórgia**, pronunciada hoje, lembra logo **veneno**. Não é para menos. Não há uma fita de cinema sôbre essa família que não comece e acabe com gente envenenada. Mas César Bórgia teve em suas mãos meios de matar muito mais eficazes do que simples venenos. É que contratou, para a campanha da Itália Central, em 1502, os serviços do mais extraordinário engenheiro militar que já existiu: Leonardo da Vinci.

Leonardo exercera, anteriormente, o mesmo cargo para Ludovico Sforza. Sob êsses dois patrões, e em outras épocas de sua vida, projetou máquinas de guerra que, como a maior parte de seus trabalhos e princípios científicos, viriam a ser "inventadas" séculos depois.

Poucos dêsses projetos se transformaram em realidade, no seu tempo. Quando suas notas e **croquis** foram divulgados, em 1797, alguns dos inventos já existiam, de outras origens. Mas, ainda hoje, seus estudos teóricos podem ser comparados, sem prejuízo, com os engenhos usados nas guerras modernas (não atômicas, é claro). Entre os seus diagramas particularmente interessantes, Leonardo tem o **carro de assalto, o canhão a vapor, a metralhadora, o navio movido a hélice, o avião,** o veículo **automotor** (primeiro modêlo conhecido de um veículo acionado mecânicamente), as **pontes suspensas e removíveis, o odômetro** e, até, **escafandro e submarino.**

Ainda no campo das ciências aplicadas, Leonardo da Vinci estudou e resolveu inúmeros problemas relacionados com a resistência dos materiais, a regularização dos cursos de rios e a construção de guindastes e máquinas operatrizes. E realmente realizou, em Milão, empreendimentos no domínio da hidráulica, dos quais até hoje se orgulham seus habitantes. Explorou, a fundo, a astronomia, a cosmografia, a geologia em geral e a ótica. Seus trabalhos e seus escritos sôbre a ciência biológica mostram que êle dominava a anatomia, as funções biológicas e a botânica.

Leonardo da Vinci foi, enfim, também um cientista completo. Na ciência teve o mesmo brilho e êxito que reflete sua obra artística. Nenhum outro homem, jamais, conseguiu tanto.

Leonardo nasceu em Florença, a 15 de abril de 1452 e morreu a 2 de maio de 1519.

Seus trabalhos artísticos não são aqui citados. Os poucos que chegaram aos dias de hoje são por demais conhecidos. O propósito dêste texto é apresentar as maquetes sôbre os desenhos e notas de mecânica aplicada deixados por Leonardo, agora em exposição em Niagara Falls, Canadá.

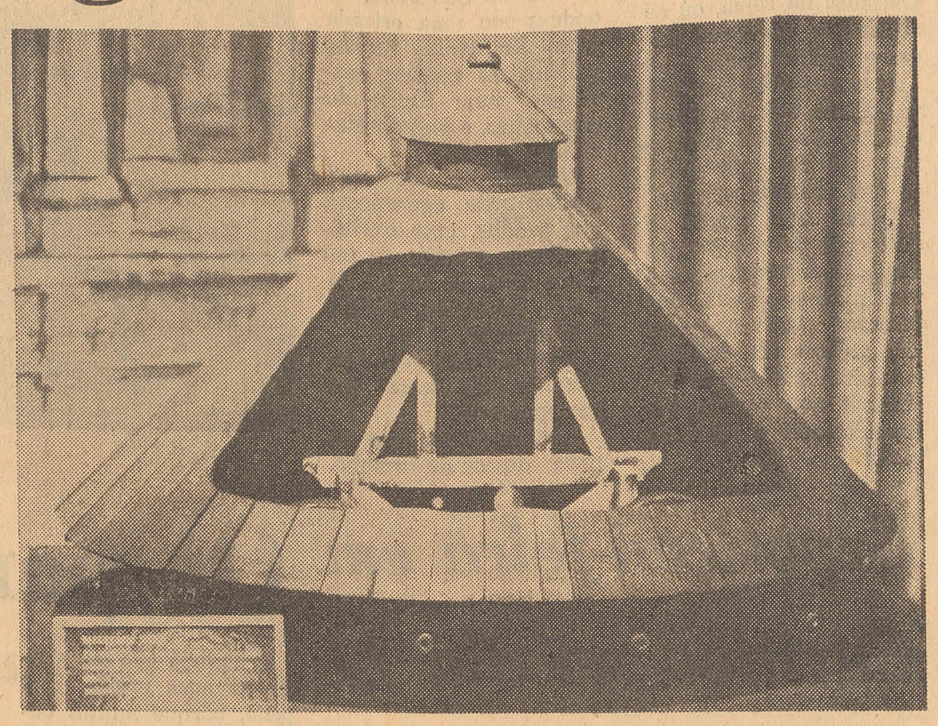

Tanque de guerra

Air France cria clube dos jovens

Jovens de 12 a 22 anos terão redução de 25% nas passagens da Air France para qualquer cidade da Europa e da Africa do Norte.

Em função de tais viagens, a Air France criou o Clube dos Jovens, ao qual serão filiados todos os que adquirirem o primeiro bilhete de avião, recebendo um diploma.

SEMANA SANTA EM FOZ DO IGUAÇU

AGÊNCIA SALLES
PASSAGENS E EXCURSÕES LTDA

Dias de repouso e encantamento junto ao espetaculo grandioso das cataratas do Iguaçu.
Saida a 24 de março em avião especial.
Você paga em suaves prestações mensais.

Informações: AGENCIA SALLES — Rua Xavier de Toledo, 114 — 1.o andar — Tel.: 36-1111.

ASSUNCION/CATARATAS

Maravilhosa excursão visitando: Asuncion, Lago de Iapacaray, Cataratas (lados brasileiro e argentino), casino com jogos livres etc. Ida e volta pelo Dart-Herald, refeições, passeios, tudo incluido. Saida 20-3, regresso 25-3.

TURISMO SÃO PAULO-RIO

Av. São Luís, 153, Sobreloja Loja 14 — Tel. 32-3386 (5 anos de experiencia garantem o sucesso de nossas Excursões).

Cordialmente os Hotéis Sheraton aguardam a sua visita... em Nova Orleans, Nova Iorque, Quedas do Niágara e São Francisco...

No coração das mais importantes cidades dos Estados Unidos, você encontrará os Hotéis Sheraton, prontos para servi-lo. Os preços dos Hotéis Sheraton são acessíveis. Acomodações de luxo com televisão, banho quente e frio, ar condicionado, sem aumento de despesa. Os notáveis restaurantes dos Hotéis Sheraton atendem a qualquer orçamento. Sheraton - o melhor meio para se conhecer os Estados Unidos. Para garantir a sua reserva, procure o seu Agente de Viagens ou os escritórios de Sheraton - 37-6011.

Sheraton Hotels

De costa a costa dos Estados Unidos; no Haval, Canadá, Jamaica, Pôrto Rico, Venezuela, Nassau, México e na Região Centro-Oeste. E, brevemente, em março de 67: Manilha.

O MELHOR EM CINEMA

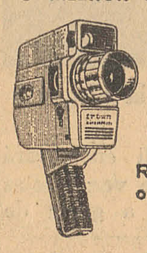

Filmadores
Projetores
Filmes de 8 9,5 e 16 mm

Revelações para o mesmo dia

Isnard
CINE FOTO S. A.
R. 24 DE MAIO, 70/90 - ALAMEDA BARROS, 167
(Onde seu carro pode estacionar) S. Paulo

Cruzeiro (de sonho) Exprinter ao CARIBE e Estados Unidos

PARTIDA DIA 11 DE MAIO

La Guaira - Curaçao - Kingston - Port au Prince - Nassau - San Juan de Puerto Rico - Saint Thomas - Fort de France Port of Spain... e MIAMI, no luxuoso "hotel flutuante" ROSA DA FONSECA. Alto turismo, confôrto e diversão em 38 dias EXTRAORDINÁRIOS

* Cozinha Internacional de alto gabarito contratada especialmente pela Exprinter
* Ar condicionado em tôdas as dependências
* Salões de estar, de jogos e de festas - Quatro bares - Duas piscinas - Duas orquestras - Shows - Cinema
* Grande equipe especializada de funcionários e artistas consagrada em mais de 100 cruzeiros marítimos

TUDO EM PRIMEIRA CLASSE DESDE 790 DÓLARES PLANOS DE FINANCIAMENTO

SERVIÇO MUNDIAL DE VIAGENS
exprinter
R. Barão de Itapetininga 243 - Tel. 35-7104

EXCURSÕES AREMAR

SEMANA SANTA

1 — RIO — TEREZOPOLIS — PETROPOLIS — ILHAS DA GUANABARA.
2 — BELO HORIZONTE — SABARA' — OURO PRETO — MARIANA — CONGONHAS DO CAMPO — GRUTA DE MAQUINE'.
3 — SEIS DIAS NO MAR COM "EUGENIO C".
4 — BRASILIA.

aremar

CAMPINAS,
AV. IPRANGA, 1216 — 11.o —
FONES: 34-0629 — 36-3178 —

SÃO PAULO,
RUA GENERAL OSORIO, 1223
— FONES: 9-1000 — 9-2441 —

GREAT BRITAIN GREAT HOLIDAY

...grande viagem pela BRITISH UNITED

Você já está na Grã-Bretanha... Suas férias começaram, mesmo, em alto estilo, inesquecíveis... Você está no VC 10 da British United, o caminho mais curto para Londres, porta da Europa.

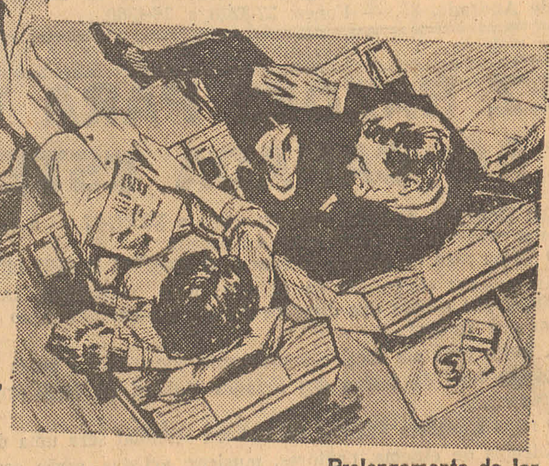

Um sorriso para você
Uma presença gentil resume as alegrias desta viagem de sonho, O bom whisky escocês, a cozinha internacional, o zêlo pessoal pelo seu bem estar.

Prolongamento do lar
Você já está longe, mas ainda continua o confôrto de sua poltrona predileta, neste assento reclinável, macio, acolhedor.

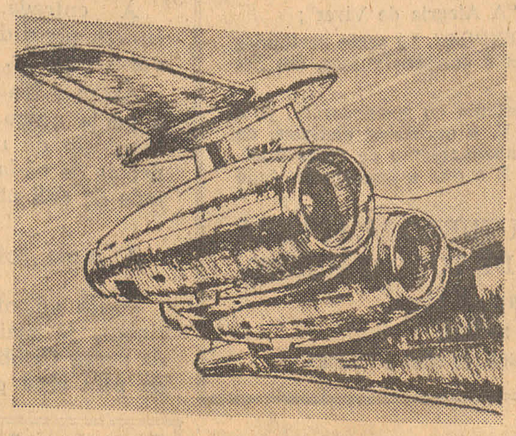

Serenidade no ar
Serenidade e silêncio, nunca antes conhecidos em vôo, caracterizam o VC 10 da British United, assegurados pelas possantes turbinas Rolls Royce, habilmente instaladas na cauda do avião. Adeus, preocupações e canseiras!

...Mas há muitas outras razões para você preferir a British United. Você irá descobri-las pessoalmente. E, há de exigir sempre a British United ao programar suas próximas férias.

Passageiros de São Paulo serão transportados para o Rio em vôo especial pelos "Dart Herald" da Sadia, recebendo as melhores atenções de um funcionário da BUA.

BUA
BRITISH UNITED AIRWAYS
AGENTES GERAIS DA BOAC NO BRASIL

Consulte seu Agente de Viagens ou nossos escritórios - Rio de Janeiro: Av. Rio Branco, 251-B Tel.: 42-4046; São Paulo: Rua São Luiz, 258 - Lojas 32/33 - Tels.: 33-7715 e 37-5788.

Acervo: Biblioteca Pública SC - Hemeroteca Digital Catarinense

Graciosa vai levá-lo às praias do Paraná

Se você é daqueles viciados que não trocam o carro pelo trem nem por um dia, ou se já conhece a ferrovia Curitiba-Paranaguá, não perca esta oportunidade. Volte dezenove quilômetros de Curitiba em direção a São Paulo, e no km 364 entre à direita. Estará percorrendo a estrada da Graciosa que, coadjuvada pela estrada do Café, o levará ao pôrto e às praias paranaenses, ao cabo de cem quilômetros pavimentados.

O primeiro a saudá-lo, logo ao deixar a Regis Bittencourt, é um sofisticado pinheirinho no centro de um pedestal. É o simbolo do Paraná.

Alí começa o ziguezague serra abaixo, estreitando-se tanto em alguns trechos que só dá lugar a um carro.

Estará cercado de um Brasil tão brasileiro, que terá vontade de cantar trechos do Guarani.

Flôres e borboletas confundem-se nas côres e nas formas, não se distinguindo se estas estão pousadas na relva, ou se aquelas se tornaram aladas e alçaram vôos.

Mas, se é você que está no volante, cuidado! Freie o carro ou freie o lirismo; não há lugar para os dois naquela estrada.

Deixe aos outros a contemplação dos montes azulados, das cachoeiras e vèuzinhos de noiva, dos pássaros encarapitados nos galhos, dos colibris, caxinguelês e outros bichinhos que correm assustados com o ruido do motor.

É assim que o jardim natural vai sendo rompido na serra.

Nas curvas mais acentuadas lembre-se de que alí não se proibe o uso de buzina, embora quebre um pouco o encantamento do ambiente.

Apenas nos mirantes é possível o acostamento dos veículos, no trecho montanhoso. Contente-se, o motorista, com êsses momentos de contemplação.

Após onze quilômetros de descida surge a pequena vila de São João, de onde parte uma estrada para Antonina. Alguns quilômetros adiante destaca-se, num fundo de montanhas, o pico do Marumby.

Chega-se a Morretes, famosa pela aguardente que produz, cujo obelisco marca o início da estrada para as praias do Leste, Matinhos, Caiobá e Guaratuba.

Você estará a sete quilômetros da terra dos parnanguaras.

Lembre-se de que só pode descer de manhã.

Praia de Matinhos tem anfiteatro de pedras

Clycie Mendes Carneiro

Caminhos que vão e que voltam

Ainda que você já conheça Paranaguá — de onde partem e para onde voltam todos os caminhos do Paraná, na expressão dos parnanguaras — não deixe de rever o maior pôrto escoador de café, do mundo, e que constitui um dos mais preciosos conjuntos arqueológicos do Brasil colonial.

Visite a rua da Praia, onde está o Mercado com sua cerâmica rústica de peças folclóricas, chapéus de sol e cestos de variados feitios. Veja o Museu, a Fonte Velha, as igrejas do centro e o Rocio. Passeie de lancha pela baía, não esquecendo a Ilha do Mel, com seu forte histórico, o farol e as Encantadas. Junte a tudo isto os deliciosos peixes e camarões que se vendem por tôda parte.

Só então poderá prosseguir viagem, em direção às praias.

Exposição-feira em Curitiba no dia 11

Proporcionar aos criadores paranaenses a possibilidade de se certificarem do grau de adiantamento da pecuária e da avicultura nas várias regiões do País, mediante o exame dos reprodutores expostos, é o principal objetivo da Exposição-Feira Governador Paulo Pimentel, que se instalará em Curitiba de 11 a 19 de março.

Visa, ainda, o certame, permitir que os produtores e industriais do Brasil conheçam o que vem sendo feito no Paraná no setor de produtos de sua industrialização em geral, e de derivados de origem animal, em particular.

O público que comparecer à Feira comprovará os resultados do emprêgo de novos métodos de seleção e dos trabalhos zootécnicos.

A tudo isto estará ligada a idéia de se estabelecer maior intercâmbio entre os meios de criação, produtivos e industriais, pelo estreitamento de relações entre os técnicos de todos os Estados.

Se em Curitiba você necessitar de informações, sugestões ou colaboração para executar os seus roteiros de excursões, dirija-se a êstes endereços:

Divisão de Turismo — DTD — rua 15 de novembro, 279, 7.o and., telefone 4-8007; Touring Clube, rua Voluntários da Pátria, 489, 4-4819; ABC Turismo, rua Oliveira Belo, 41, 4-3485; Bonturismo, praça General Osório, 45, 4-5010; Aeromar, rua 15 de Novembro, 527, 4-8311; Estar Turismo, rua Presidente Faria, 201, 4-3358.

Os paranaenses têm ciúme do seu mar

O Paraná não faz alarde de suas praias. E é pena, porque muitas outras, menos dotadas, as passam para trás.

Despretensiosas até nos nomes — do Leste, Matinhos, Caiobá, Guaratuba — parece que os paranaenses, discretos e ciumentos a um tempo, as guardam para si.

Até o progresso tem mêdo de tocá-las, e quando ali se insinua é desastradamente, empanando ao invés de valorizar a paisagem, com edifícios-caixão a interromper a curva de uma enseada, a roubar a visão do mar.

Mau gôsto, abuso, exploração imobiliária, ignorância ou o que quer que se possa chamar esta perversão do belo, atentem govêrno e povo para êste crime de lesa-natureza e o coibam enquanto ainda existe o que preservar de patrimônio tão precioso.

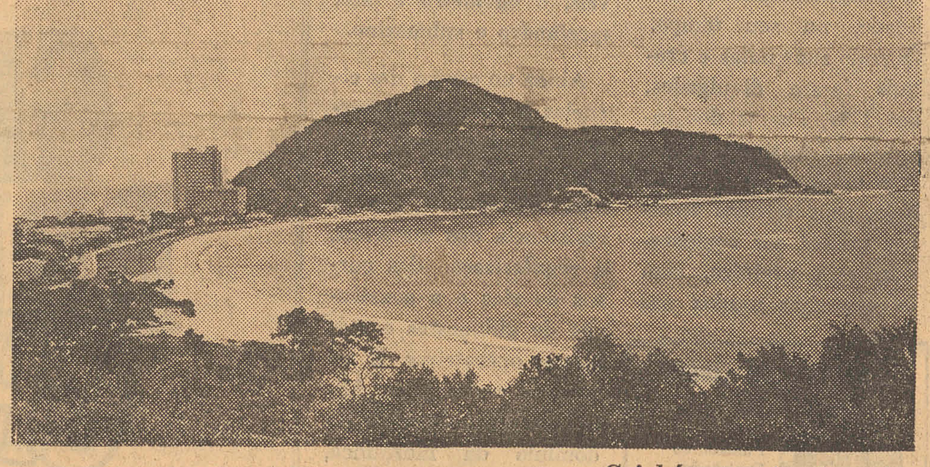

Caiobá, a praia elegante

A mais próxima

Do Leste, a praia mais próxima, não é, contudo, das mais bonitas.

Siga, pois, para Matinhos, que fica à 14 quilômetros.

Vista à distância, não impressiona. Tem-se, mesmo, vontade de prosseguir viagem. Apenas a curiosidade leva a contornar-se o quarteirão de casas simples, de madeira. Por trás dele esconde-se a surprêsa: imenso anfiteatro natural de pedras lisas e achatadas, distribuidas em diversos planos, algumas à sombra, a maior parte convidando ao banho de sol os que querem tostar a pele.

Jovens, crianças e pessoas idosas, todos encontram ali o recanto ideal às diabruras, ao romance ou ao simples descanso, assistindo de longe o **show** aquático dos que ao sólido preferem o elemento líquido.

À entrada, grandes bancos abrigados por árvores copadas.

Assim é Matinhos, que a gente quase comete o sacrilégio de não ver, e depois de vê-la tem vontade de dali não sair.

A mais sofisticada

Pouco adiante de Matinhos, já mais civilizada surge Caiobá, preferida pela elite paranaense que tem ali encontro marcado, mesmo durante o inverno. É esta uma das peculiaridades das praias paranaenses — a de apresentar temperatura amena durante os meses mais frios do ano.

Balneário elegante, Caiobá exibe algumas residências de linhas mais requintadas (e interceptando o mar da terra, um daqueles mostrengos de muitos andares, roubando a autenticidade da paisagem, num lugar cheio de vazios mais adequados a construções).

Em seguida vem Brejatuba, espetáculo à parte pela madrugada, quando barcos e canoas de todos os tipos e feitios retornam das incursões noturnas, trazendo para a terra os produtos do mar.

A mais privilegiada

O ponto alto do cenário fixa-se em Guaratuba, a enseada que a natureza mais retocou.

Enquanto o carro vai subindo o morro, você não sabe se olha para trás ou para a frente. Se é bom andarilho, deixe-o seguir e ande a pé para melhor contemplação do belo.

Ao fim da rampa há um pequeno cais com **ferry-boat** que o levará, em cinco minutos, ao pôrto do outro lado da enseada. Ali encontrará muito o que ver: igrejas centenárias, a gruta de Nossa Senhora de Lurdes, cuja água é tida como milagrosa, o Cristo, ao fim de 395 degraus na rocha, que proporciona a mais empolgante vista panorâmica, com pôr de sol e esguicho de baleia; e bons restaurantes com deliciosos **pratos do mar.**

Guaratuba foi iniciada por duzentos casais jovens, para ali enviados da capitania de São Paulo em 1765, com a missão de colonizá-la.

Vai tôda a vida

Se você ainda tem tempo e fôlego para maiores aventuras, e não costuma condicionar seu sofrimento ao de seu carro, siga em frente.

Diga adeus ao confôrto, encha bem o tanque de gasolina, calibre cuidadosamente os pneus, prepare um bom **virado** e volte pelo território catarinense, atravessando uma das regiões mais gata-borralheiras daquele próspero Estado.

Não encontrará setas indicativas, nem postos de lubrificação, nem bares, nem restaurantes.

Se tiver a ventura de encontrar algum **barriga-verde** naquela zona desértica, não pense que é fantasma; indague-lhe do caminho, e a resposta será sempre uma espécie de estribilho: Vai tôda a vida.

Ao fim do dia, contudo, a terra das flôres, cidade dos Príncipes, Manchester brasileira ou simplesmente Joinville, fará com que você esqueça a região negativa que percorreu, com as piores estradas que já conheceu.

EXCURSÃO RODOVIÁRIA AO SUL

O **TOURING CLUB DO BRASIL** fará realizar a **19 de março** mais uma das suas tradicionais viagens visitando as cidades de CURITIBA, PARANAGUÁ, JOINVILLE, BLUMENAU, CABEÇUDAS, FLORIANOPOLIS, TORRES, PORTO ALEGRE e CAXIAS DO SUL, com duração de 15 dias. — Programas e inscrições no Departamento de Turismo à rua Quirino de Andrade, 35. — Fones: 37-3230 e 36-4360.

DEZ RAZÕES PARA VOCÊ IR AO CANADÁ ÊSTE ANO

1. Em Montreal, Canadá, será realizada a EXPO-67 — a maior Feira Internacional já organizada no Continente Americano;
2. O Tema será de grande interesse: O HOMEM E SEU MUNDO;
3. As maiores conquistas da Ciência, Arte, Tecnologia, Industria estarão em exibição, nos stands dos diversos países, em demonstração de sua fé no homem e em seu futuro;
4. A Feira será em local especialmente construido à beira do rio São Lourenço;
5. Companhias de teatro dos Estados Unidos, da Inglaterra e da França estarão presentes;
6. O mais completo Festival de Cinema Mundial será uma das atrações da Feira;
7. Estrêlas de cinema, cantores, musicos, artistas, serão especialmente convidados;
8. Para o divertimento noturno há um local especial: "A Alegria de Viver";
9. Um estadio de 25 mil lugares foi construido para a EXPO-67. Lá serão realizados rodeios, dos quais participarão cavaleiros mexicanos e cossacos russos, desfiles de bandas militares e disputas esportivas;
10. Não haverão duvidas em problemas de passagem, estadia ou acomodações, pois STELLA BARROS TURISMO cuidará de tudo para V. 6 excursões distintas, de abril a outubro, foram organizadas. Tôdas com acompanhamento de guias brasileiros, com hospedagem em hotéis de 1.a categoria. E o que é importante: tudo financiado em até 15 meses.

E não esqueça: MONTREAL DE ABRIL A OUTUBRO DE 67 SERÁ A CIDADE COM AS MAIORES ATRAÇÕES DE TODO O MUNDO.

Informações: STELLA BARROS TURISMO LTDA.

S. PAULO: Av. São Luís, 258 — sala 509 — Tel. 34-3313.
RIO: Av. Rio Branco, 185 — gr. 512 — Tels. 52-7368, 42-7853 e 57-8939.

Semana Santa — Excursão Religiosa

AGÊNCIA SALLES
PASSAGENS E EXCURSÕES LTDA.

Vá a Belo Horizonte. Visite as centenarias igrejas de Mariana e Ouro Preto. Participe da secular procissão de Nosso Senhor dos Passos.
Veja as obras do Aleijadinho.
Saida a 23 de março.
Pague em prestações mensais.

Informações: AGENCIA SALLES — Rua Xavier de Toledo, 114 — 1.o andar — Tel.: 36-1111.

volta ao mundo em 67 dias

a mais interessante
volta ao mundo já organizada

visitando: MEXICO
ESTADOS UNIDOS
HAWAY
JAPÃO
COREIA
FORMOSA
HONG-KONG
TAILANDIA
INDIA
IRAN
LIBANO
JORDANIA
EGITO
GRECIA
ITALIA
FRANÇA
ESPANHA
PORTUGAL

SAIDAS: 24 DE MAIO E 21 DE JUNHO - HOTEIS DE ALTA CATEGORIA
TRANSPORTE NOS MODERNOS JATOS DA PAN AMERICAN
PLANOS DE FINANCIAMENTO
folhetos e informações
SERVIÇO MUNDIAL DE VIAGENS

EXPRINTER
R. Barão de Itapetininga N.º 243 - Tel. 35-7104

SUPLEMENTO DO "ESTADO" 24-2-67

turismo

Acervo: Biblioteca Pública SC - Hemeroteca Digital Catarinense

Sukarno transmite poderes a Suharto

JACARTA, - O presidente da Indonesia, Ahmed Sukarno anunciou oficialmente que decidiu transmitir seus poderes ao general Suharto, chefe do Executivo e "homem forte" do país.

Sukarno, contudo, não falou em renunciar à presidencia, embora tenha sido intimado a afastar-se voluntariamente da primeira magistratura do país antes que o Congresso o deponha, segundo anunciou há 2 dias o ministro do Exterior da Indonesia, Adam Malik.

Sukarno já havia delegado a maioria de seus poderes a Suharto após o malogrado golpe comunista de 1965. Na declaração de hoje, ele se converte em pouco mais que uma figura decorativa.

Na realidade, há meses, Sukarno já não era mais que mera figura de adorno na organização politica indonesia, mas hoje desfez-se dos ultimos vestigios de poder através de uma nota em que o unico indicio de sua antiga onipotencia é o emprego do pronome "nós" ao referir-se à sua pessoa.

O documento diz que a partir deste momento, confia suas atribuições governamentais ao general Suharto que "informará o presidente sobre a transmissão do cargo no momento em que considerar oportuno".

O COMUNICADO

O presidente diz que abandona a luta "depois de compreender que é preciso pôr termo ao conflito politico afim de garantir a segurança do povo em seu conjunto".

Contudo, a nota enumera os titulos do demissionario, afirmando em seu primeiro paragrafo: "Nós, o presidente da Republica e comandante supremo das Forças Armadas". No paragrafo seguinte, repete: "Nós, o presidente da Republica da Indonesia mandatario do Congresso e comandante supremo das Forças Armadas..."

Sukarno pediu ao "povo da Indonesia, aos dirigentes, aos funcionarios governamentais e a todos os membros das Forças Armadas" para estreitar sua união e "colaborar plenamente" com Suharto na execução de sua tarefa.

Acrescenta que tomou esta determinação seguindo o espirito das decisões adotadas pelo Congresso indonesio, sem diminuir o conteudo e o espirito da Constituição que o designou presidente

O E A vota contra a força de Policia

BUENOS AIRES, - Os paises latino-americanos sepultaram esta manhã a proposta argentina destinada a criar um comitê militar permanente interamericano. A proposta foi rejeitada por onze votos contra seis e três abstenções.

No debate que se iniciou na III Conferencia Interamericana de Buenos Aires, as primeiras criticas, de inusitada violencia, foram feitas pelos delegados do Mexico e Chile.

O Brasil sugeriu que a proposta fosse enviada à Comissão de Iniciativas, o que muitos observadores consideraram como "uma saida honrosa" para os argentinos. Mas nem isso aconteceu.

O delegado venezuelano, que também rejeitou vigorosamente a idéia de um comitê militar que se ocupe de segurança coletiva, disse ironicamente que, se isto significa "enterrar a proposta argentina com as honras", seu país votaria a favor, imediatamente.

O delegado Edwin Martin, dos EUA, manteve a atitude de seu país fixada desde o principio: os EUA não queriam pressionar os paises latino-americanos antes da Conferencia de Presidentes em Punta del Este.

Os EUA apoiavam a sugestão brasileira de enviar o texto argentino à Comissão de Iniciativas.

Ilmar Pena Marinho, delegado do Brasil, havia sublinhado anteriormente que seu país era partidario de organismos de segurança continental. O Brasil, um dos poucos que enviaram tropas a São Domingos, acredita que cedo ou tarde se imporá a idéia, mas continua considerando, como em 1965 quando na conferencia do Rio, que não é favoravel o clima no momento.

4º Partido Pode Sair Atrás Da "Frente"

O Tribunal Superior Eleitoral deverá ser consultado, logo após o início da sessão legislativa, no proximo mês, sôbre o entendimento que deve ser dado aos dispositivos que regulamentam a criação dos novos partidos. Espera-se que a iniciativa caiba aos articuladores da Frente Ampla, mas há outros grupos interessados no esclarecimento da materia, como o dos remanescentes do antigo PSD, que constituem um nucleo capaz de formar uma quarta agremiação.

Os lideres desse grupo incumbiram o sr. Ari Alcantara, secretario da Mesa da Camara, de fazer um levantamento das "origens remotas" dos deputados eleitos em 15 de novembro passado, para a aferir a força com que pode contar, ainda, a legenda que era, até o Ato Institucional N. 2, a maior do país. Quando de sua extinção, o PSD tinha na Camara uma bancada de 118 deputados e gozava tambem no Senado da condição de majoritario. Essa posição foi abalada no ultimo pleito, por causa da preponderancia, dentro da ARENA, dos dirigentes udenistas, que procuraram logicamente favorecer suas bases em detrimento dos velhos adversarios. Apesar de tudo, a bancada eleita pela maquina do ex-PSD andará ao redor de uma centena de deputados.

É de se recordar que os pessedistas dispunham da melhor estrutura partidaria jamais organizada na politica brasileira contando com diretorios em praticamente todos os municipios, do Pará ao Rio Grande do Sul. A superioridade desse arcabouço é que lhe deu, desde 1946 a condição de majoritario no Congresso e lhe garante, ainda, a despeito da dissolução imposta pela legislaçao revolucionária, uma representação de tal porte.

Radar na Sociedade

LAZARO BARTOLOMEU

Ontem, no Querência Palace, o Consul da Suiça - Dr. Hans Kiefer, com jurisdição no Paraná, Santa Catarina e Rio Grande do Sul, apresentou êste colunista ao Embaixador do referido País. Dr. Giovanni, numa simpática palestra elogiou os catarinenses como bons anfitriões. Por intermédio desta coluna agradece o Governador Ivo Silveira, que foi particularmente muito atencioso durante o periodo que passou em Santa Catarina. Agradece também a tôdos aqueles que lhe receberam com amáveis gentilezas. O Embaixador Giovanni Enrico Bucher, está no Brasil, apenas um ano, procedente da Nigéria. Ontem, após o almoço no Querência, seguinte para Porto Alegre, pela Varig, acompanhado do Consul Dr. Hans Kiefer.

AINDA falando no Embaixador Giovanni Enrico Bucher, acompanhado do Cônsul Dr. Hans Kiefer, esteve em Blumenau e foi recepcionado pelo Prefeito Dr. Carlos Curt Zadrozny; em Joinville, foi recepcionado pelo Prefeito Nilson Bender.

ESGOTADAS as reservas em todos os hoteis de Brasília, para o dia 15 de março, quando será realizado a cerimônia de posse do Presidente Marechal Costa e Silva.

EM benefício do Asilo dos Velhinhos será apresentado um desfile com as fantasias do Baile Municipal de Fpolis. 67.

A EMPRESA "Santo Anjo da Guarda', hoje vai comemorar vinte anos de serviços de transportes pelo Sul do País. No hotel das Aguas Termicas da Guarda, haverá um jantar comemorativo.

O CHALÉ Boutique, à Avenida Rio Branco nr. 100, inaugurando suas novas instalações.

O SR. Altamiro Gonçalves dos Santos residente da Guanabará, passando temporada de férias nesta Capital. No Baile Municipal, apareceu com a fantasia de "Chacrinha", entre os mais animados da noite.

UM grande acontecimento social, foi registrado em Curitiba, no dia 18, com o casamento de Marilena Kailly dos Santos, com o Sr. Manoel Philippi, na Igreja Nsa. Sra. do Rosário. Os convidados foram recepcionados no Clube Concórdia.

- EM "órbita", a eleição para Vice-Governador de Santa Catarina. A emenda que está na Assembléia Legislativa, que visa alterar a constituição catarinense, sobre a diminuição de 35 para 25 anos de idade para Vice-Governador, vai agitar vários setores políticos. O objetivo é eleger o sr. Jorge Bornhausen. Vice Governador que tem vinte e oito anos de idade.

Esperavamos que o candidato da ex-UDN, fôsse o Dr. Paulo Bornhausen, que já foi deputado e Presidente da Assembléia Legislativa de S. C. Se o sr. Jorge Bornhausen, fôsse para a carteira de crédito do Banco do Brasil e o Dr. Paulo Bornhausen, fôsse eleito vice-governador, seria uma solução acertada.

O "SHOW" Viva Maria", está sendo ensaiado por Celso Pamplona, no Lira T. C.

PROCEDENTE de Porto Allegre, encontra-se na "Ilhasanta", a família Jornalista Silva Junior, do Correio do Povo, que dirige o notíciario catarinense.

- DOMINGO proximo seguirá para o Rio de Janeiro, a Sra. Ministro Charles Edgard Moritz.

AMANHÃ, às 22,40 hs na TV Piratini, será apresentado o Programa Atualidades Catarinenses, patrocinado pela Cia. Catarinense de Crédito, Financiamento e Investimentos. Empresa que esta crescendo muito em Santa Catarina.

AGORA NÃO PERCA MAIS TEMPO.

(30% vendido no lançamento) Pudera, com tôdas estas vantagens:

- Salão de Festas p/uso exclusivo dos condôminos
- Hall (Foyer) Social revestido de mármore e lambris
- Play-Ground para seus filhos
- Portaria com telefone
- Garagens subterrâneas
- Apenas quatro apartamentos por andar
- Financiado em 5 anos, e tem muito mais.

Mais um lançamento com sucesso da

IMOBILIÁRIA
A. GONZAGA
FONE 3450
DEODORO 11

Uma Vida Dignificante

Iniciou o aprendizado na relojoaria Foergens que ainda existe em Porto Alegre.

Rapaz ativo e inteligente em pouco tempo a profissão não tinha mais segredos para ele. Rapaz de muita iniciativa não tardou a estabelecer-se por conta propria, de parceria com dois amigos.

Para ampliar as vendas resolveu viajar pelo interior da colônia. Para obrigar-se das intempéries usava o tradicional poncho gaucho. Esta peça porém não resguardava as pernas contra a chuva. Uma peça inteiriça seria melhor? perguntou-se. Consta que naquele tempo também tinha interesse numa incipiente tecelagem. Homem de soluções praticas resolveu fabricar a capa rodada que protege o corpo todo contra a chuva e contra o frio, a famosa capa Ideal.

Levou muito tempo fazendo experiências até encontrar o tecido apropriado. Com notavel intuição que nunca o abandonou, A. J. Renner, compreendeu que a fabricação de capas não poderia alimentar a fabrica indefinidamente. Capa compra-se uma na vida. Lançou as vistas sôbre outros produtos, mas "que não fizessem concorrencia aos produtos existentes".

Não tinha queda para tubarão. Nisto como em todos os atos da sua vida sempre revelou nobreza de sentimentos.

Lançou-se na fabricação de tecidos de alto padrão o que deu origem ao grande império industrial, como veremos no proximo trabalho.

Irmão Leão Magno

Acervo: Biblioteca Pública SC - Hemeroteca Digital Catarinense

Na Ponta das Canas, amanhã e domingo

Nove Equipes Estarão Lutando pelo Título Submarinista

O ESTADO ESPORTIVO

Pizzolatti renovou contrato com o América

Segundo apurou a nossa reportagem, o atacante Pizzolatti, que estava na mira de vários clubes, acabou renovando contrato com o América de Joinvile, por mais 1 ano, recebendo mil e quinhento cruzeiros novos, e ordenado 150 cruzeiro novos, além de despesas pagas no hotel em que se encontra hospedado.

Pizzolatti é funcionário do Banco Inco, local, tendo como se sabe, integrado, como titular a seleção catarinense campeã bancária do Brasil.

Nota da Associação dos Cronistas Esportivos de Santa Catarina

A Secretaria da Associação dos Cronistas Esportivo de Santa Catarina, solicita aos seus associados (com a maior brevidade), 2 fotos 3x4, para a confecção das novas carteirinhas e atualizar seu fichário. Outrossim, comunica que as fotos poderão ser entregues em sua sede, à rua Felipe Schmidt, alto da Confeitaria Chiquinho ou pela sua caixa postal, 562.

"Pioneiro" Venceu a 1.a Etapa do Estadual de Vela

Coube a dupla Walmor Soares e Antônio Dondei, conquistar a primeira etapa do campeonato estadual de barcos de classe Sharpie, patrocinado pela Federação especializada o desdobramento na baí sul de Florianópolis.

Participaram seis barcos do Veleiros da Ilha e três do Iate Clube de Florianópolis, apresentando a seguinte classificação até o 5.o lugar:

1.o lugar — Barco Pioneiro com Walmor Soares e Antônio Dondei

2.o lugar — Barco Kon Tiki com Edmar Nunes Pires e Ricardo Nunes

3.o lugar — Barco Pinduca com Joaquim Belo e Oduvaldo Soares

4.o lugar — Barco Argonauta com José Chierighini e Osvaldo Fernandes Filho

5.o lugar — Barco Sayonara com Fausto Pamplona e Lauro Santos Filho.

Dois do Marcílio farão Testes no Bangú

Nos próximos dias deverão seguir para a Guanabara, com a finalidade de se submeterem a uma série de testes, os jogadores Barreira e Juarez Vilela, ambos pertencentes ao elenco do Marcílio Dias.

Os entendimentos já foram mantidos, devendo o clube de Moça Bonita, remeter as passagens nos primeiros dias de março.

Barreira e Juarez Vilela, poderão ser testados durante os jogos do Robertão.

Bira Ganha Dois Milhões Para Renovar Com o Barroso

O atacante Ubirajara, agora pertencente ao Almirante Barroso, acaba de renovar seu compromisso com o clube portuário por mais uma temporada. O jogador recebeu a importância de dois milhões de cruzeiros a título de luvas e ordenados mensais de 250 mil cruzeiros.

Cessa assim o interêsse dos clubes America, Caxias e Metropol, que estavam interessados no jogador.

Também Osmar e Diogo que estavam com seus contratos expirados já renovaram com o clube de Cidio Sandri.

Paulinho Vai Ser Testado no Metropol

o atacante Paulinho que recentemente assinou contrato com o Almirante Barroso, foi convidado a fazer testes no Metropol, tendo a diretoria do Clube Barrosista liberado o jogador.

Caso Paulinho venha a agradar, o Barroso deve ra ser reembolsado em um milhão de cruzeiros, quantia esta que foi adiantada ao jogador pelo clube portuário.

COMUNICAÇÃO

Dr. Hercílio Pedro da Luz, comunica aos seus pacientes e amigos que, por motivo de um curso de EXTENSAO UNIVERSITARIO, na Universidade de São Paulo, estará ausente de 1.o de Março a 15 de Dezembro de 1967. 2.3.67

No Cartaz o 2.o Jôgo Barroso x Comerciário

O atacante Waldomiro, que domingo esteve ausente do embate Barroso x Comerciário, deverá voltar ao time.

Por outro lado o treinador Hélio Pimentel não pensa em modificar o conjunto, devendo manter a mesma equipe que derrotou ao Comerciário em Criciuma, podendo tão sòmente mudar o sistema de jôgo, já que o prélio será em casa.

O trio de arbitragem será o mesmo que funcionou em Criciuma, podendo sair um comum acôrdo para que Virgílio Jorge volte a apitar o segundo prélio.

No caso de um terceiro jôgo, êste será travado na capital do Estado, no Adolfo Konder, dia 12 de março.

NOTICIAS DIVERSAS

O Patrônio do Metropol de Criciúma, falando a reportagem declarou que poderá agora cumprir o prometido, de trazer a capital do Estado a sua equipe para jogar em benefício da Associação dos Cronistas Esportivos de Santa Catarina.

x x x

O presidente Wilson Reis irá tomar tôdas as providências ainda hoje, tendo já conversado com dirigentes do Avaí sôbre o assunto.

x x x

Os azurras colocam o seu time à disposição da ACESC para o jôgo mediante pequena cota.

x x x

O encontro Metropol e Avaí poderá sair na próxima semana no "Adolfo Konder", dependendo de pequenos detalhes que serão acertados junto aos dirigentes do Metropol.

x x x

Em março próximo estará nesta capital a equipe do América do Rio de Janeiro, para efetuar amistoso com o Figueirense, numa promoção do alvi-negro.

x x x

A equipe americana, antes, participando de um torneio triangular em Joinville, com o América e Caxias.

x x x

Segundo encontro Barroso e Comerciário não será travado domingo próximo, tendo em vista as grandes promoções que serão realizadas pelo Marcílio Dias naquela data, em Itajaí.

x x x

O Marcílio Dias, além de um prélio com o Ferroviário de Curitiba, estará promovendo duas apresentações do famoso cantor Roberto Carlos, uma em pleno estádio no dia do Jôgo.

Instituto de Cultura Germânica Sucursal do Goethe — Institut COMUNICAÇÃO

O Instituto de Cultura Germânica, comunica aos interessados que estarão abertas as matrículas para o curso de alemão, a partir do dia 10o de março, no horário das 16 às 18,30 horas. Haverá cursos diurnos e noturnos com início no dia 15 de março. As matrículas deverão ser feitas à rua Victor Meireles nr.. 34 — 1.o Andar

A DIRETORIA 9.2

MAURY BORGES

Com a participação de nove equipes, teremos a partir de sábado e durante domingo, o desenrolar das disputas do II Campeonato Estadual de Caça Submarina. a ser desenvolvido no extremo norte da ilha, com sede em Ponta das Canas.

A diretoria da Federação Catarinense de Caça Submarina, vem trabalhando ativamente e hoje está últimando os detalhes finais para a grande batalha que será travada num longo percurso da costa e parte oceânica, com nove equipes mergulhando em busca dos maiores peixes e das espécies mais raras.

Alguns recordes poderão ser batidos e a disposição das equipes é das maiores.

Joinville, que mantém o cétro máximo do esporte da Caça Submarina, procurará assegurar este galardão, apresentando-se com quatro equipes, integrada por elementos praticantes da Caça Submarina de diversas cidades, o que vale dizer, uma autêntica seleção.

Florianópolis, estará se fazendo representar por quatro equipes e tentará conseguir justamente nêste segundo certame, o título pela primeira vez.

Das quatro equipes, destacamos a Arpoadora de Victor Cardoso e Piranhas de Laudares Capela, mais credenciadas ao título. A luta entre as duas guarnições será empolgante e certamente constituir-se-á em acontecimento extra do certame.

Ambas são formadas por mergulhadores de fama na ilha e como tal procurarão alcançar o título da temporada.

Sôbre a equipe de Blumenau, embora tentassemos algumas informações, estas foram vazias, razão porque deixamos de dar uma opinião formada.

AS EQUIPES E SUAS CONSTITUIÇÕES

Florianópolis: PIRANHAS, formada por Laudares Capela, Carlos Alberto Cardoso, Nelson Silveira e Luiz Carlos Fragoso.

ARPOADORA, formada por Victor Cardoso, Walter Oliveira (Bajano) Marcelo Rupp e Hamilton Bonetto.

BARRACUDA, composta por Afonso Corrêa, Anibal Brognolli, Laécio e Luiz Luz.

LAMBARÚ, composta por Reinaldo Stuart, Irio Silveira, Claudionor Novaes e Moacir Tzilikis.

Joinville: As equipes de Joinville sòmente serão definidas momentos antes da largada oficial, porém, acredita-se que poderão formar assim:

BIGUÁS A, composta por Renato Gruba, Acir Gomes Vidal, Mario Gern e Luiz Carlos Ritzmann (atual campeão estadual individual).

BIGUÁS B, formada por Dagoberto Colin, Plinio Pilati, José Carlos Truma e Ermies G. Ruck.

BIGUÁS C, composta por Romeu Pinheiro, Sergio Zimatti, Milton Ziperer e Siegfried Clausen.

BIGUÁS D, formada por Rubens Tereck, Raul Ferreira, Waldemar Bucken, Hermes Puck, constando ainda os nomes de Sergio Zimatti, Ronaldo Dedekind, Lourival Baumer, Celio Buchele e Roberto Caetano Amaral, como substitutos.

Blumenau: IPIRANGA, cujos elementos ainda não foram apontados, porém, acredita-se que a "cobra" seja Oto Henrich, conhecido mergulhador da cidade industrial.

O LOCAL DA PROVA

A diretoria da Federação Catarinense de Caça Submarina, tendo a frente os jovens Afonso Côrrea e Lucio da Costa Baracuhy, determinou o seguinte percurso para o certame estadual de caça submarina:

Início, Ponta das Canas, terminando na Ilha das Aranhas e mais as ilhas, costões e parcéis da costa da ilha de Santa Catarina, atingindo as ilhas: Mata-Fome, Moleques do Norte, Badejo, Aranha Grande e Pequena, Calhaus, Arvoredo e Deserta.

AS AUTORIDADES

Árbitro Geral — Mário Machado
Comissão de Pesagem —
Pedro Lopes da Silva
Alfeu Losso
Milton Selva Gentil
Orador — dr. Aldo Belarmino da Silva.

HOMENAGEADOS

Nesta oportunidade estarão sendo homenageados os desportistas Hélio do Amaral Lange que deixará a prática dêste esporte a que serviu durante alguns anos sempre com destaque, sendo inclusive recordista catarinense. Walter de Oliveira, mais conhecido na intimidade por Baiano, que foi transferido para a Base na corporação militar a que serve.

HOMENAGEM DE HONRA

Em 1966, a diretoria da F.C.C.S. homenageou a Marinha de Guerra do Brasil.

Êste ano, a escolha recaiu na FORÇA AÉREA BRASILEIRA (FAB) que desta forma estará sendo homenageada especial do certame.

PEIXADA DE CONFRATERNIZAÇÃO

Será as 20 horas de domingo, dia 26, a peixada de confraternização, oferecida pela entidade catarinense aos convidados, autoridades e atletas, tendo por local a sede balneária do Clube Doze de Agôsto em Coqueiros. 100 pessoas deverão participar do ato de encerramento das disputas do estadual de Caça Submarina de 196

IMPRESSORA MODÊLO

desenhos
clichês
folhetos — catálogos
cartazes e carimbos
impressos em geral
papelaria

A IMPRESSORA MODÊLO possui todos os recursos e a necessária experiência para garantir sempre o máximo em qualquer serviço do ramo.
Trabalho idôneo e perfeito, em que V. pode confiar.

IMPRESSORA MODÊLO
DE
ORIVALDO STUART e CIA.
RUA DEODORO Nº 33-A
FONE 2517 — FLORIANÓPOLIS

Acervo: Biblioteca Pública SC - Hemeroteca Digital Catarinense

CINEMAS

CENTRO

São José

às 3 e 8 1|2 hs.

A criação imortal do genial

WALT DISNEY

BRANCA DE NEVES E 7 ANÕES

Tecnicolor

Censura até 5 anos

Ritz

às 5 e 8 1|2 hs.

Julie Andrews

Christopher Plummer

Eleanor Parker

— em —

A NOVIÇA REBELDE

CinemaScope-Cor de Luxo

Censura até 5 anos

ROXY

às 4 e 8 hs.

Peter Cushing

Christopher Lee

Barbara Shelley

— em —

A GORGONA

Tecnicolor

Censura até 18 anos

BAIRROS

ESTREITO

GLORIA

às 5 e 8 1|2 hs.

Paulo José

Mario Lago

Helena Ignez

— em —

O PADRE E A MOÇA

Censura até 18 anos

IMPERIO

às 8 1|2 hs.

às 5 e 8 1|2 hs.

Totó

— em —

A CASA INTOLERANTE

Censura até 14 anos

Rajá

às 8 1|2 hs.

Cameron Mitchell

Raffaella Carrá

— em —

JULIO CESAR O CONQUISTADOR

TotalScope — EastmanColor

Censura até 14 anos

CHAVES

Em 5 minutos

CONFECCIONA-SE QUALQUER TIPO DE CHAVE

Rua Francisco Tolentino, n.º 3

J.G.: Kennedy foi vitima de conspiração

NOVA ORLEANS (OE) — O procurador-geral de Nova Orleans, Jim Garrison reafirmou hoje que o presidente John Kennedy foi vitima de uma conspiração planejada nesa cidade, onde viveu Lee Harvey Oswald, o suposto assassino do presidente Kennedy.

Garrison disse que não há dúvida de que Oswald participou do atentado 'mas não foi só êle". O procurador de Nova Orleans, a principal cidade do Estado de Luisiana disse que tem provas suficientes para prender e condenar diversas pessoas direta ou indiretamente envolvidas na conspiração.

Contudo Garrison lamentou que a imprensa de Nova Orleans tenha revelado prematuramente a existencia da conspiração, ao tomar conhecimento das investigações que ele vinha fazendo desde outubro do ano passado.

'Não fosse a indiscrição da imprensa disse Garrison — eu estaria em condições de prender diversas pessoas implicadas na conspiração que custou a vida do presidente Kennedy. Agora, terei de aguardar alguns meses, para fazer um trabalho que iria me custar poucas semanas."

'Apesar disso, mais cedo ou mais tarde, conseguirei prender e condenar todos aquêles que estiveram envolvidos na conspiração. Acusarei também aqueles que se fizeram cumplices por não fornecerem as informações que possuiam."

Garrison afirmou também que tem certeza de que a conspiração contra o presidente Kennedy 'foi nacional e não internacional, como querem alguns".

A alusão de Garrison tinha endereço certo a irmã do primeiro-ministro Fidel Castro, Juanita, que diz que o assassino de Kennedy foi tramado em Cuba. Juanita exilada cubana nos EUA, tenta capitalizar o assunto por razões políticas e suas declarações sobre o assunto nunca foram levadas a serio.

O procurador recordou que Lee Harvey Oswald viveu em Nova Orleans até setembro de 1962, e já tinha sido preso mais de uma vez por manifestações públicas a favor do regime fidelista.

Garrison começou a estudar a fundo o Relatório Warren no ano passado e chegou à conclusão de que a comissão oficial tinha deixado de lado importantes depoimentos, principalmente o de testemunhas que afirmam ter visto mais de um atirador no momento em que o presidente foi assassinado.

As declarações de Garrison tiveram grande repercussão nos Estados Unidos e o proprio presidente Johnson pediu-lhe que fornecesse mais detalhes, ao que Garrinson respondeu: "E' o governo que deve me dar mais detalhes'.

Cientistas vão dar atenção aos discos voadores

WASHINGTON, fevereiro — Os discos-voadores estão se tornando respeitáveis. Depois de anos de ortodoxa desconfiança científica, a NASA agencia norte-americana espacial, poderá vir a colaborar, em breve numa grande investigação em torno do fenomeno de objetos voadores não-identificados (UFOS).

O movimento dentro da NASA, no sentido de colocar seus ricos recursos a serviço de tais estudos, é parcialmente herético, totalmente anonimo e envolverá físicos que ainda não admitem a existencia de estranhos engenhos no céu. Um nucleo de respeitáveis cientistas está pondo a NASA em ação atualmente. Esse grupo é liderado pelo dr. J. Allen Hynek, astrofisico e conselheiro oficial da Força Aerea NorteAmericana para a UFOS.

Durante quase duas decadas, o dr. Hynek foi o portavoz de uma convicção científica inclinada a caracterizar os fenomenos de objetos voadores como fruto de indisciplinada imaginação popular com a enorme coleção de testemunhos que começou a organizar uma associação internacional de cientistas responsaveis, destinada a reunir e analisar provas sobre discos-voadores em todas as partes do mundo.

LIMITES

— "Dei o nome de Colegio Invisivel a esse grupo", disse o dr. Hynek. 'O número de seus membros é limitado aos que possuem grau de doutor em filosofia e inclui eminentes astronomos ingleses e fisicos, todos brilhantes demais para estarem revelando seus nomes".

Hynek quer ação em escala nacional. E a ação que muitos pretendem urgentemente é que a NASA coloque todas as informações e documentos que possui sobre discos-voadores, a serviço do grupo. Até hoje, todos os objetos voadores misteriosos assinalados e investigados, estão classificados como assunto 'altamente secreto" até mesmo para cientistas emeritos. Mas em algumas ocasiões esse segredo foi violado.

TESTEMUNHOS

Em abril de 1964, dois técnicos de radar indiscretos, em Cabo Kennedy, revelaram como viram quatro objetos voadores perseguindo uma capsula gemini cujo nome não foi citado. Em junho de 1965, o astronauta Ed White fotografou um objeto de forma oval munido de dois braços e que nunca se identificou.

Hynek está convencido de que a NASA possui muitas niformações semelhantes e que, se forem rigorosamente examinadas pelos cientistas, algo de sensacional poderá descobrir-se. E tudo indica que a NASA inclina-se a aceitar as sugestões de Hynek.

RADIO — GUARUJÁ

ZYJ7 — ONDAS MÉDIAS — 5 KW

ZYT44 — ONDAS CURTAS — 10 KW

FREQUENCIA MODULADA: 88.90

Cada pessôa tem o direito à posse de uma casa

O Jardim Atlântico

cooperará para isso!

Conheça as nossas facilidades e adquira o seu terreno.

Práticamente CADA PRESTAÇÃO MENSAL, VALORIZA

5 VEZES

Escritório: Pedro Demoro, 1419

Tratar com Benjamim Averbuck

Fone: 3917

Confecciona-se

FLÂMULAS

FONE 30-22

tratar com ...

IMÓVEIS VENDE-SE

Duas casas de material à rua Conselheiro Mafra nrs. 169 e 111 com area de 147 m2 (7 metros de frente por 21 de fundos).

Um terreno com 17.60 de frente à rua Gal Gaspar Dutra com 97 metros de fundos, contendo uma casa de madeira.

Uma casa em construção no Loteamento Stodieck — area de construção 331 m2.

Uma casa de alvenaria situada no Estreito a rua Balneário com terreno medindo 20 metros de frente com fundos de um lado medindo 40 metros e outro 36,50. Preço a combinar.

Diversos lotes no Loteamento "RECREIO SANTOS DUMONT".

SOCIEDADE CARBONIFERA PRO'SPERA S. A.

AVISO

Acham-se à disposição dos Senhores Acionistas, na sede social, os documentos a que se refere o artigo 99, do Decreto Lei n.o 2.627, de 26 de setembro de 1940.

Criciúma, 16 de fevereiro 1.967

(Eng.o Mário Balsini) — Diretor Técnico

24-2-67.

APARTAMENTO

Aluga-se confortável apartamento em andar Terreo, à Avenida Rio Branco n.o 31 — Edifício Armando.
Tratar à Rua Gerônimo Coelho n.o 1|B — sala 18

26.2.67

CASA — VENDE-SE

Vende-se uma casa de material com todo conforto. Situada a rua Forte Santana n.o 1015 — Nesta. Tratar com Demaria na Casa Boa Vista.

VENDE-SE

Um terreno em Coqueiros, situado na Praia do Meio a pouca distância do mar. Tratar à rua Crispim Mira, 90

25.2.67

NORBERTO CZERNAY

CIRURGIÃO DENTISTA

IMPLANTE E TRANSPLANTE DE DENTES

Dentistéria Operatória pelo sistema de alta rotação (Tratamento Indolor).
PROTESE FIXA E MOVEL
EXCLUSIVAMENTE COM HORA MARCADA
Edifício Julieta, conjunto 1 salas 203
Rua Jerônimo Coelho, 325
Das 15 às 19 horas.
Residência: Av. Hercílio Luz, 128, apt. 1.

WALI publicidade

a 1.º em Sta. Catarina

CONFECÇÃO E CONSERVAÇÃO de PAINÉIS EM TODO O ESTADO

R. Fernando Machado, 6 - 1.º andar Fone 24-13

FLORIANÓPOLIS

Prefeitura Municipal de Florianópolis

AVISO

Taxa de Licença para Publicidade

O SECRETARIO DE FINANÇAS DA PREFEITURA DE FLORIANOPOLIS torna público a quem interessar possa que as emprêsas de publicidade as pessoas a quem interesse a publicidade, bem como os que para sua efetivação concorram, deverão solicitar, através de petição formulada pelo interessado, a prévia licença na Prefeitura para exploração ou utilização dos meios de publicidade nas vias e logradouros públicos e nos lugares de acesso-comum.

Inclue-se nestas obrigatoriedade:

I — os cartazes, Letreiros, programas, quadros, painéis, emblemas, placas, avisos, anúncios, e mostruários, fixos ou volantes, luminosos ou não, feitos por qualquer modo, processo ou engenho, suspensos ou distribuidos, afixados ou pintados em paredes, muros, postes tapumes ou veículos;

II — a propaganda falada em lugares públicos, por meio de amplificadores de voz, auto-falantes e propagandistas;

III — a propaganda feita por meio de slades' projetados em cinema;

IV — Os anúncios colocados em lugares de acesso ao público colocados em lugares de acesso ao público, ainda que mediante cobrança de ingresso e, os que forem de qualquer forma, visíveis da via pública.

A cobrança desta taxa obedecerá a tabela constante do artigo no. 338, da Lei 805, de 27 de dezembro de 1966.

Os contribuintes sujeitos ao recolhimento desta Taxa que ainda não promoveram a sua regularização, concederse-á o prazo até o último dia útil do mês de fevereiro.

Findo o citado prazo, a Prefeitura procederá a apreensão dos citados no item I. bem como impedirá aos constantes dos demais itens, sem prejuízo das penalidades previstas na atual legislação.

ALFREDO RUSSI
Secretário de Finanças

Prefeitura Municipal de Florianópolis

AVISO

Impôsto sôbre Serviço de Qualquer Natureza

O SECRETARIO DE FINANÇAS DA PREFEITURA DE FLORIANOPOLIS torna público e a quem interessar possa que, tendo em vista as disposições contidas na Lei no. 805 de 27 de dezembro de 1966 - Código Tributário Municipal, são CONTRIBUINTES do Impôsto sôbre Serviços de Qualquer Natureza, tôda e qualquer pessoa jurídica ou profissional autônomo, com ou sem estabelecimento fixo que exerce atividade ou pratique qualquer dos serviços abaixo mencionados:

I — a locação de bens móveis;

II — execução de obras de qualquer gênero, bem como os serviços auxiliares das mesmas, por administração ou empreitadas;

III — Lavação, conservação, reparação, consêrto, pintura e reforma de quaisquer objetos, escritórios, residências e congêneres; manufatura e semi-manufatura, por conta de terceiros, incluindo a fiação, a tecelagem, a estamparia e, bem assim, a tinturaria e engomagem de fios e tecidos, processo de galvanoplastia, tais como niquelação, douração prateação e demais operações similares; transformação por qualquer processo industrial de matéria prima por conta de terceiros, vulganização e recauchentagem de pneumáticos, estadia lavação e lubrificação de veículos;

IV — agenciamento de turismo, organização de viagens e venda de passagens;

V — atuação por meio de comissões, como agente, comissário, intermediário, representante ou atividade similar;

VI — exploração de diversões de qualquer tipo;

VII — exercício de atividade de barbeiro, cabeleiro, manicure, e a exploração de institutos de beleza, estabelecimentos de banhos e congêneres;

VIII — planejamento e distribuição de propaganda e publicidade, por quaisqjuer meios;

IX — hospitalização e tratamento de qualquer tipo;

X — transporte urbano de passageiros, bens ou objetos;

XI — Administração de bens;

XII — armazenagem de bens e objetos;

XIII — hospedagem;

XIV — exploracão de vendas de jogos, apostas e loterias;

XV — guarda de dinheiro ou valores; e cobranças de títulos ou contas;

XVI — fornecimento de bebidas e refeições, em bares, restaurantes, hotéis e similares;

XVII — exercício de qualquer atividade comercial, industrial, profissional, ou qualquer outra não discriminada nos incisos anteriores e que não esteja sujeita ao ICM ou a êle só parcialmente sujeito.

As aliquotas para efeito de cálculo do Impôsto sôbre os serviços mencionados acima, são àquelas enumeradas nos incisos I à VI, do art. 273, do Código Tributário Municipal.

Outrossim, comunica que a prestação de serviços quando acompanhada de fornecimento de mercadorias, será considerada de caráter misto e, a base tributária equivalente a 50 por cento do valor tota l da operação. Ex:. bar, restaurante, etc.

Os senhores contribuintes do referido tributo, por força das disposições legais contidas na Lei 805, de ... 27-12-66, deverão promover sua inscrição, preenchendo, para tanto, o modelo próprio pôsto a venda nas tipografias desta Capital.

Informa, ainda, que a sua inobservancia acarretará em infração, cuja penalidade varia de 1 a 5 salários mínimos, sendo que o prazo de vencimento será até o último dia útil do mês de fevereiro.

Para as informações e esclarecimentos necessários, a Secretaria de Finanças estará apta a prestá-las, desde que solicitada.

ALFREDO RUSSI
Secretário de Finanças

Acervo: Biblioteca Pública SC - Hemeroteca Digital Catarinense

POLÍTICA EXTERNA
(Leia Editorial 4ª página)

O ESTADO

O MAIS ANTIGO DIARIO DE SANTA CATARINA

POLÍTICA INTERNA
(Leia Editorial 4ª página)

Florianópolis, (Sexta-feira), 24 de fevereiro de 1967

AL continua organizando suas comissões tecnicas

As diversas comissões técnicas da Assembléia Legislativa do Estado prosseguem na eleição de seus presidentes e vice-presidentes, objetivando o perfeito funcionamento dos trabalhos daquele Poder.

Para a Comissão de Viação e Obras Públicas foram eleitos os deputados Celso Ramos Filho e João Bertoli, presidente e vice-presidente, respectivamente. Os membros da Comissão de Finanças elegeram para dirigi-la o deputado Pedro Harto Hermes tendo sido escolhido para vice o sr. Celso Ramos Filho. Já a Comissão de Negócios e Contas Municipais tem a presidi-la o sr. Fioravante Massolini e para vice-presidente o deputado Mário Olinger.

Sunab-SC Vê "Política Corajosa" Na Liberação Da Carne De 2º

O Delegado da SUNAB em Santa Catarina, recebeu ontem a resolução nº 328/67, pela qual o Conselho Deliberativo do órgão, liberou a carne de 2ª em todo o país. Como se recorda, a carne de Segunda estava sob rigoroso tabelamento. A Resolução 328/67 foi publicada no Diário Oficial da União do dia 13 de fevereiro corrente. Portanto, a partir de hoje, a carne de 2ª está liberada em todo o Estado. Falando a respeito, o sr. Lapa Pires disse que o fato decorre da "corajosa política econômica posta em prática pelo Govêrno, e que visa a liberação de preços para estimular o produtor."

Coral Volta Cantando Musica Catarinense e Pensando Em LP

A Associação Coral de Florianópolis, na sua última reunião, marcou a data de 1º de março para o início dos ensaios da temporada de 67. Do programa constam sòmente músicas de autores catarinenses, como parte do preparo para a gravação de um LP. Os ensaios serão realizados na Faculdade de Educação, antigo Instituto de Educação Dias Velho.

Câmara De Vereadores De S. José Elege Só ARENA Para Dirigir Sua Mesa

A Aliança Renovadora Nacional elegeu todos os componentes da Mesa Diretora da Câmara de Vereadores do Municipio de São José, cuja composição ficou sendo a seguinte: presidente Jorge Destri, vice-presidente Pedro Paulo Kremer, 1º secretario Aurino Arnoldo Meira, 2º secretario Joaquim José Vieira.

Minas Fica Em Silêncio e Frente Não Vinga Lá

BELO HORIZONTE, (OE) — Até agora foram frustradas as tentativas do sr. Carlos Lacerda, no sentido de atrair para a Frente Ampla áreas políticas de Minas. Tanto as articulações promovidas pelo deputado Raul Brunini, como os entendimentos mantidos pelo sr. Carlos Murilo, junto a ex-udenistas e ex-pessedistas, não encontram ressonancia.

A negativa do deputado José Maria Magalhães, considerado como dos mais destacados lacerdistas em Minas, opôs o primeiro obstaculo à formação da Frente Ampla no Estado, dificultando o esquema do ex-governador carioca. Por outro lado, apenas três elementos da ala juscelinista manifestaram seu apoio ao movimento, enquanto a maioria dos antigos pessedistas prefere prudentemente, aguardar a posse do marechal Costa e Silva, para uma definição e uma tomada de posição definitiva.

Bom Jardim Da Serra Vai Ser Município No Proximo Mês

Será instalado solenemente no próximo dia 5 de março o município de Bom Jardim da Serra, na Comarca de São Joaquim, criado pela lei nº 1.052, recentemente aprovada pela Assembléia Legislativa do Estado e sancionada pelo Governador Ivo Silveira. A determinação governamental está publicada no Diário Oficial de quarta feira última.

Ato Sai Compensando Capitais Que Tiveram Orçamento Prejudicado

O presidente Castelo Branco deverá baixar nos proximos dias um Ato Complementar ou um decreto-lei para compensar financeiramente as prefeituras das capitais de Estados que ficaram com seus orçamentos deste ano prejudicados pela extinção do Imposto de Industrias e Profissões.

A efetivação daquela medida — pelo que se informou — foi decidida ontem em encontro que o presidente da Republica manteve no Palacio das Laranjeiras com o ministro Otavio Gouveia de Bulhões, da Fazenda, com o brig. Faria Lima, prefeito de São Paulo, e com o prefeito de Salvador, sr. Antonio Carlos Magalhães.

Com a Reforma Tributaria, os municípios das capitais perderam seu imposto basico — o de Industrias e Profissões — que em São Paulo chegou a representar metade da receita. Em compensação passaram a ter participação na arrecadação do Imposto sobre Circulação de Mercadorias (ICM), mas, como o rateio desse imposto ainda não foi regulamentado, os orçamentos dos municipios-capitais ficaram prejudicados.

Galeria que prefeitura constroi livra ruas das enchentes

O Departamento de obras da prefeitura cumprirá durante o decorrer do ano vasto programa de construção e recuperação das galerias pluviais em várias ruas da capital. Para executar os serviços de implantação desse sistema de canalização das águas aquêle órgão administrativo dispõe de NCr$ 25 mil.

As obras uma vez concluídas, possibilitarão, nas ruas onde serão realizados os melhamentos, um tráfego sempre perfeito, bem como evitarão o acúmulo de detritos e da fama que os temporais trazem. As instalações das galerias já foram iniciadas e nas ruas Belizário Berto da Silveira e Serv. Manoel Donato da Luz os trabalhos vão bem adiantados, prevendo-se que dentro em breve estarão concluídos.

CANALIZAÇÃO

Por outro lado, estas mesmas obras de canalização vem sendo executadas no prolongamento da Felipe Schmidt, no trecho que dá acesso a ponte Hercílio Luz. Tão logo esteja concluído êsse trabalho imprescindível, a prefeitura dará início ao calçamento daquela importante via.

MELHORAMENTOS

O Serviço de Estradas de Rodagem da prefeitura vem realizando no interior da ilha uma série de melhoramentos. Os moradores da Vargem do Bom Jesus terão sua rua revestida com saibros e os de Vargem Grande, construída uma ponte na estrada que demanda o Ribeirão.

MATERIAL

O Setor Industrial da Prefeitura Municipal, localizado à rua Virgílio Várzea, em Itacorobí, comunica que dispõe de tijoleiras para revestimento de calçadas, as quais estão à venda, a disposição dos particulares que desejem adquirí-las. Os interessados devem dirigir-se ao Pladem no endereço acima ou comunicarem-se com o órgão pelo telefone 2848.

EDITAIS

Vários editais emitidos pela Prefeitura estão sendo publicados pelos órgãos de imprensa da capital, todos — como é óbvio — do interêsse público. No rol dos já publicados estão os que dispõem sôbre "Taxa de Licença para Publicidade", "Taxa de Licença para Tráfego de Veículos e Aparêlhos Automotores" — pagamento até 28 de fevereiro —; "Taxa de Licença para Localização e Funcionamento". e "Impôsto Sôbre Serviço de Qualquer Natureza".

A Prefeitura chama a atenção dos contribuintes para os quais o prazo de pagamento expira no próximo dia 28 e ainda para os editais publicados hoje em "O ESTADO".

OPERÁRIOS

O Setor Industrial da prefeitura distribuiu nota informando que está admitindo operários para a sua Fábrica de artefatos de cimento e que os interessados deverão dirigir-se a administração munidos dos seguintes documentos: carteira de reservista, título de eleitor e carta de referência assinada pelo último empregador. Informa ainda a nota divulgada que só serão admitidos os operários especializados.

Emissario de JK convida Carvalho Pinto para a frente

O deputado Renato Archer, que representa o sr. Juscelino Kubitschek nas articulações da chamada "Frente Ampla", somente ontem se avistou com o senador Carvalho Pinto, a fim de convidá-lo oficialmente a integrar aquele bloco.

Anteontem, o parlamentar maranhense desenvolveu intensa atividade, conferenciando durante duas horas com o prefeito Faria Lima e, depois, com os novos deputados do MDB. A propósito do sr. Faria Lima, observa-se que o sr. Quadros, verdadeiro chefe do dispositivo político a que pertence o prefeito é contra a Frente Ampla.

O sr. Archer esteve ainda em visita aos frades dominicanos e jantou na casa do sr. Pacheco Chaves, secretário de Abastecimento do Município, onde voltou a avistar-se com deputados das diversas correntes amalgamadas no MDB.

A noite, o deputado maranhense regressará ao Rio, mas antes concederá entrevista, em que revelará os resultados de suas gestões em São Paulo.

POSSE NO IPESP

Em ato realizado ontem na secretaria do Trabalho, foi empossado na presidência do IPESP o sr. Luiz Toni.

A escolha do sr. Luiz Toni é atribuida ao desejo do governador Abreu Sodré de distinguir um elemento das classes produtoras paulista, uma vez que o sr. Luiz Toni é vice-presidente da Federação e do Centro do Comércio do Estado de São Paulo, tendo já exercido diversos mandatos naquelas entidades.

Na oportunidade, o novo presidente do IPESP declarou que se empenhará para dar ao IPESP o lugar de importancia que merece na administração estadual. Disse também que a sua posse, "ad referendum" da Assembléia, tem o objetivo de normalizar a situação da autarquia e ensejar ao governador Abreu Sodré mais tempo para estudar outros problemas do nosso Estado.

Além do sr. Luiz Toni, falou o sr. Cyro de Albuquerque, titular da pasta do Trabalho, que declarou que tem tôda confiança na nova direção do IPESP.

RELATÓRIO

O senador Lino de Matos, presidente regional do MDB, está enviando uma circular para todos os parlamentares oposicionistas para que êstes encaminhem á direção do partido um amplo e completo relatório sôbre a situação política do partido nas camaras municipais de suas respectivas áreas de influências. Tal medida, ao que se depreende, vista organizar a agremiação no Interior com vistas á eleições municipais.

MEMORIAL

Em memorial enviado ontem ao governador a Associação dos Funcionarios Publicos, que representa cerca de 70 mil servidores de todas as categorias, solicita que vete o projeto de lei que cria a aposentadoria para deputados estaduais.

Acentua a entidade, no memorial, que a deputação não é cargo publico e subsidios não são vencimentos para que possam tornar-se objeto de aposentadoria, e que não é justo que os deputados legislem em causa propria.

Medeiros já tem pronta a nova Lei de Segurança

Já está pronto o texto da nova Lei de Segurança Nacional e o ministro da Justiça apenas aguarda convocação do presidente Castelo Branco para fazer-lhe a entrega do anteprojeto. O sr. Carlos Medeiros da Silva vem mantendo o maior sigilo em torno da proposição que elaborou, limitando-se a dizer que a lei consagrará os novos principios de segurança nacional, segundo os quais todas as pessoas físicas e jurídicas serão responsaveis pela segurança do País, tanto interna como externa.

Por outro lado, informou-se que o presidente Castelo Branco, tão logo esteja de posse do texto da nova lei, remeterá copia ao presidente eleito, marechal Costa e Silva, para que este apresente sugestões, tendo em vista a redação final do decreto.

REFORMA ADMINISTRATIVA

O futuro ministro da Coordenação, sr. Helio Beltrão, conferenciou ontem com o presidente Castelo Branco, no Palacio das Laranjeiras, tratando do projeto da reforma administrativa, cuja vigencia será estabelecida a partir do primeiro dia do proximo governo. O sr. Beltrão conferenciara, antes, com o sr. Nazareth Teixeira Dias, coordenador da reforma.

A saida, declarou que a reforma se destina a "desemperrar a maquina administrativa, cuja sistematica, nos moldes atuais, impossibilita a adoção de medidas importantes, reclamadas pelo País". Acrescentou que será "o ponto de partida para a desburocratização da administração federal".

CASSAÇOES

Fonte do Ministerio da Justiça desmentiu que se esteja cogitando da revisão da suspensão de direitos políticos, tanto do sr. Jânio Quadros como de qualquer outro atingido pelos atos punitivos da Revolução. Acentuou que o atual governo não tomará qualquer iniciativa nesse sentido.

De outra parte, deram entrada ontem na pasta da Justiça mais 6 processos de suspensão de direitos políticos, envolvendo sargentos das Forças Armadas. Os processos serão encaminhados ainda esta semana ao presidente Castelo Branco, que já tem em seu poder 22.

Thibau chega hoje para inaugurar Sotelca

Em nome do governador Ivo Silveira, o Secretário Sem Pasta receberá domingo, em Tubarão o Ministro das Minas e Energia, sr. Mauro Thibau, cuja chegada a Florianópolis se dará na tarde de hoje. O sr. Armando Calil acompanhará o alto auxiliar do Govêrno da República em seu roteiro no Sul, compreendendo, especialmente, as festividades de aniversário da Sociedade Termo-Elétrica do Capivari — SOTELCA, com a inauguração do Bloco II, da Usina "Governador Jorge Lacerda", e o banquete que será oferecido ao sr. Mauro Thibau na cidade de Laguna.

Nesta Capital, o Ministro das Minas e Energia será recepcionado, no dia de hoje, por autoridades do govêrno catarinense, participando, às 20,30, de jantar nos salões do Querência.

É a segunda visita da ilustre personalidade ao Estado de Santa Catarina, cujo setor de energia elétrica — justiça seja feita — tem percebido o acêrto de sua conduta à frente da importante Pasta.

Pressão Aumenta Busto De Aeromoça Durante Vôo

Uma aeromoça, cujo busto cresceu muito durante um vôo para Los Angeles, decidiu pôr têrmo aos seus apuros usando um alfinete de chapéu. É que ela estava usando um porta-seios regulado a ar e quando a cabina pressurizada do avião a jato diminuiu a pressão atmosférica, o porta-seios foi dilatando para 99, 100, 101, 102 até chegar a 110 centimetros. A esta altura, a aeromoça apanhou um alfinete de chapéu e fez um furo estratégico na peça, causando espanto a um passageiro, que correu em socorro da jovem, julgando que ela estivesse tentando suicidar-se. O "aperto" da aeromoça foi noticiado pelo colunista Matt Weintock, do "Los Angeles Times", que evitou divulgar o nome da jovem, "para evitar seu encabulamento".

Embaixador Da Suiça Deixa SC e Visita Rio Grande Do Sul

Após visitar oficialmente nossa Capital e os municípios de Blumenau e Joinville seguiu ontem para Pôrto Alegre o Embaixador da Suiça no Brasil, sr. Giovanni Enrico Bucher. Aquêle diplomata demonstrou entusiasmo pelo desenvolvimento catarinense verificado nas cidades visitadas.

Cine Clube Ilha Vai Promover Festival De Curta Metragem

Será realizada, nesta Capital, nos dias 25 e 26 do corrente, na séde da ex-U.C.E., a Assembléia Geral Ordinária do Conselho Nacional de Cineclubes.

O II° Festival de Curta Metragem Brasileira e o IV° Jornada Nacional de Cineclubes são assuntos constantes da pauta dos trabalhos da Assembléia Geral.

Os trabalhos serão instalados, sábado, às 15 horas, e domingo, às 20 horas, no auditório da Faculdade de Ciências Econômicas, sob o patrocínio da CINEMATECA do Museu de Arte Moderna do Rio de Janeiro, será realizada uma sessão cinematográfica.

A direção do Cine Clube ILHA, que promoverá o conclave, convida os seus associados e os amantes da sétima arte para a sessão cinematográfica de domingo.

Juri Popular Em Rio Do Sul Condena Pela Segunda Vez Criminoso Local

Antônio Graci Tribursky compareceu a juri popular, na cidade de Rio do Sul, em segundo julgamento, acusado de, juntamente com seu companheiro de farda Aristeu de Oliveira, haver assassinado a tiros de revólver Frederico Seemann. O promotor público, sr. Francisco Gottard, sustentou a inexistência da legítima defesa putativa e, pelo contrário, motivos fúteis e premeditação moveram o autor na ação criminosa, tese que veio sendo contraditada pelo sr. José Luiz Sobierasky advogado de defesa, desde o primeiro júri, em que Tribursky foi condenado a 18 anos de reclusão.

Teologo Formado Em Roma Vem Fazer Conferencias Em Março

Chegará a Florianópolis, no próximo dia 1°, o ex-padre, sr. Antônio Gonçalves Pires, para uma série de conferências religiosas. O sr. Gonçalves Pires doutorou-se em Filosofia e Teologia pela Pontifícia Universidade Gregoriana, de Roma. Foi professor de Teologia no Seminário Católico de Braga e locutor da Rádio do Vaticano. As conferências serão realizadas no templo da Primeira Igreja Batista, à rua Tenente Silveira, 104, de 1 a 5 de março, com início às 20 horas.

AGRADECIMENTO E MISSA DE 7º DIA

A família do saudoso Anisio Dutra, profundamente consternada com o seu falecimento, vem de público agradecer aos parentes e amigos que a confortaram durante o doloroso transe e em especial ao dr. Isaac Lobato Filho pela dedicação dispensada ao mesmo tempo em que convida para a Missa de Sétimo Dia, que será celebrada às 7 horas do dia 25 de fevereiro, sábado próximo, na Catedral Metropolitana.

Acervo: Biblioteca Pública SC - Hemeroteca Digital Catarinense