Biblioteca Pública — Rua Arci
reste Paiva — Nesta

O TEMPO

Síntese do Boletim Geomet. de A. Seixas Netto Válida até às 23,18 hs., do dia 12 de fevereiro de 1967
FRENTE FRIA: Em curso; PRESSÃO ATMOSFERICA MÉDIA: 1016.5 milibares; TEMPERATURA MÉDIA: 25º Centigrados; UMIDADE RELATIVA MÉDIA: 92.6% PLUVIOSIDADE: 28 mms.: Negativo — 12,5 mms.: Negativo; Cumulus — Stratus — Chuvas esparsas — Tempo médio: Estavel.

O ESTADO

O MAIS ANTIGO DIARIO DE SANTA CATARINA

Florianópolis — (Domingo) — 12 de fevereiro de 1967 — Ano 52 — Nº 15.586 — Edição de hoje — 8 páginas — Cr$ 100,

O FUTURO MINISTÉRIO

(Leia Editorial 4ª pág.

BIBLIOTECA PÚBLICA FLORIANÓPOLIS SANTA CATARINA

Governo Inicia Campanha por Cruzeiro Novo

O Presidente do Banco Central da República, sr. Dênio Nigueira, em declarações à imprensa, afirmou que a partir de amanhã terá início ampla campanha de esclarecimento público sôbre o emprêgo do Cruzeiro Nôvo.

A campanha será de âmbito nacional e feita através de cartazes e dos meios de divulgação disponíveis no País. O assunto foi abordado na noite de ontem, em palestra feita pelo sr. Roberto Campos, através de uma cadeia de rádio e televisão.

As 22 horas de hoje o sr. Dênio Nogueira também por uma cadeia de rádio e televisão deverá falar sôbre o assunto.

Em entrevista coletiva à imprensa o Presidente do Banco Central informou que a implantação do Cruzeiro Nôvo, concomitantemente com o aumento da taxa do dolar, visaram a evitar a especulação. Acrescentou que até o dia 30 de maio, poderão continuar sendo emitidos cheques e promissórias pela moeda antiga, podendo os estabelecimentos bancários contabilizar pelo velho cruzeiro. O sr. Dênio Nogueira citou na ocasião diversos precedentes normais de modificação em moeda, entre os quais dstacou os casos da França, Turquia, Bolívia, Chile e Paraguai.

MOMENTO EXATO

Informou ainda o Presidente do Banco Central que o Govêrno escolheu um momento certo para lançar o Cruzeiro Nôvo e aumentar a taxa do dolar. Frizou que as decisões foram acertadas, em virtude do baixo aumento do custo de vida verificado nos meses de novembro e dezembro de 1.966 e janeiro de 1.967 que chegou, em média, a 1% por mês. Outro motivo alegado pelo sr. Dênio Nogueira foi a de que a desvalorização do cruzeiro, em março do ano passado, prejudicou o lançamento da nova moeda, razão por que o Govêrno optou pela adoção das duas medidas simultaneamente a partir de amanhã.

SÍNTESE

INQUÉRITO

O sr. Oscar Passos, presidente do MDB, vai solicitar a formação de uma comissão parlamentar de inquérito, destinada a apurar se grupos financeiros que se beneficiaram com a recente alta da taxa do dólar, conforme denuncia de alguns parlamentares.

CASTELO FICA NA GB

O Presidente Castelo Branco, permanecerá na Guanabara pelo resto da semana. Seu retorno à Brasília, não tem dia previsto.

PAZ

O Papa Paulo VI, voltou a apelar em favor da paz no Viétnan. O Sumo Pontífice pediu ao presidente dos Estados Unidos e do Viétnan do Sul e do Norte, que ampliem a trégua do "Tét", ano nôvo, transformando-a em armistício geral.

"CASA"

A policia italiana, cassa, em todo o País, um grupo de terroristas, acusados de preparar a destruição, através de bombas de tôdas as fábricas de propriedades de norte-americanos. Porta voz do govêrno italiano, revelou que o grupo é formado por elementos ligados à MAFIA.

3º PARTIDO

A formação de novo partido político, idealizado por Juscelino e Lacerda, passou a ser admitido, agora, dentro da própria ARENA. 45 deputados do govêrno, ressentidos com o critério adotado para a escolha do candidato à presidência da Câmara, estão propensos a entrar para o terceiro partido.

D. JAIME PASSA BEM

Segundo a imprensa carioca, o Cardeal Jaime Câmara, continua recolhido à sua residência no Sumaré, sob cuidados médicos. Seu estado de saúde não oferece perigo. D. Jaime, têve complicação cardíaca, após retiro espiritual que realizou.

CAMPOS CANDIDATO

Anuncia-se na capital norte-americana, que o Ministro Roberto Campos, será, novamente, candidato, à representação do Brasil, Equador e Haití, no Comitê Inter-Americano da Aliança para o Progresso.

SODRÉ VAI A GB

O governador Abreu Sodré, de São Paulo, estará na Guanabara, na próxima terça-feira. Manterá encontros com Castelo e Costa e Silva. Tratará de problemas administrativos, acertando com Costa e Silva, medidas para o melhor entrosamento entre os govêrnos paulistas e da união.

A VITÓRIA DA COPA

A Embaixada Copa Lord honrou o título de campeã do carnaval passado e bisou a façanha na cadência bonita do seu samba

FRATERNIDADE

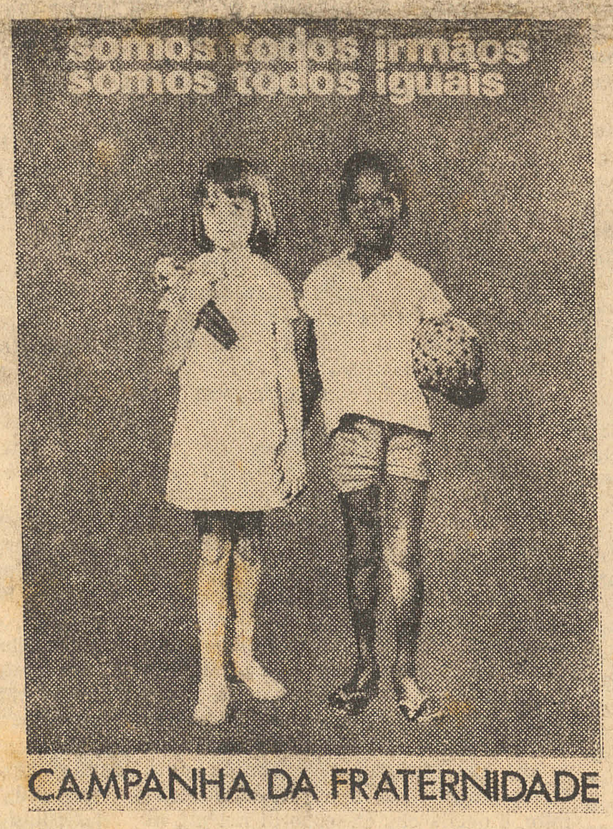

Então dirá o Rei aos que estiverem à sua direita: Vinde benditos de meu Pai! Entrai na posse do reino que vos está preparado desde a criação do mundo.

Porque tive fome e me destes de comer; tive sêde e me destes de beber; era forasteiro e me hospedastes; estava nu e me vestistes; preso e fostes ver-me.

Então perguntarão os justos: Senhor, quando foi que te vimos com fome e te demos de comer? ou com sêde e te demos de beber?

E quando te vimos forosteiro e te hospedamos? ou nu e te vestimos?

E quando te vimos enfêrmo ou preso e te fomos visitar?

O Rei, respondendo, lhes dirá:
"Em verdade vos afirmo, que sempre que isto fizestes a um dêstes meus irmãos mais pequeninos, foi a mim que o fizestes."

A fraternidade é a única medida que o Senhor adotará no dia do grande julgamento.

Colabore com a
CAMPANHA DA FRATERNIDADE — QUARESMA 1.967

Ministério de Costa já esta definido

Círculos políticos de Brasília afirmam que já está definido, em linhas gerais, o Ministério do marechal Costa e Silva, embora restem muitos claros a preencher e muitas dúvidas a desfazer, em relação a nomes. Comenta-se que, de um modo geral, o critério adotado pelo futuro Presidente foi o de espelhar, no novo Ministério, as diferentes correntes revolucionárias, sem preocupação partidária, isto é, sem dar importância à antiga colaboração política dos Ministros, antes da Revolução.

Os Ministros civis estão sendo escolhidos segundo a mesma preocupação, sem excluir-se o caso do sr. Magalhães Pinto, cujo nome está confirmado para o Ministério das Relações Exteriores, o qual, por motivos políticos, divergiu do Presidente Castelo Branco.

Para a pasta da Educação, considera-se definitiva a escôlha do prof. Gama e Silva, ao passo que para a da Justiça ainda parece haver incertezas, mas acusando uma maior tendência para o nome do deputado Djalma Marinho. O Ministério da Fazenda a 29 de ser desdobrado em dois, o salão na administrativa do Ministério da Justiça, poderá ser ocupado pelo general Afonso de Albuquerque Lima.

O Ministério dos Transportes, também a ser criado, tem como provável ocupante o coronel Mário Andreazza, também muito cotado para o cargo de Ministro Extraordinário. A pasta do Trabalho tem como um dos nomes mais indicados o do coronel Costa Cavalcanti, ao passo que o general Ernesto Geisel deverá ocupar a presidência da PETROBRÁS. Minas e Energia continua sendo o Ministério que deverá caber ao coronel Jarbas Passarinho, ex-Governador do Pará, podendo, entretanto, haver mudança.

O marechal Costa e Silva pensa em trazer para o Ministério da Agricultura o secretário da Agricultura do Rio Grande do Sul, de onde virão, com muita probabilidade, o presidente do Banco Central, sr. Ary Burger, e o presidente do Banco do Brasil, sr. Nestor Jost.

Novo Mínimo Fará Aumentar Os Alugueis

Com a decretação dos novos níveis do salário mínimo, anunciada para 1º de março, os alugueis residenciais sofrerão um aumento calculado em tôrno de 65%. O Conselho Nacional de Economia já está fazendo os cálculos para determinar o montante exato da majoração. Informa-se, no entanto, que não será aplicado aumento aos contratos em vigor atualmente.

Lavanere Nega Ministério Da Defesa

O Brigadeiro Lavanère Vanderley, ex-chefe do Estado Maior das Fôrças Armadas, declarou que não há possibilidade de se criar o Ministério da Defesa com outro nome que não êsse.

Desmentiu, por outro lado, que fôra convidado para ocupar o Ministério da Aeronáutica no futuro Govêrno do Marechal Costa e Silva.

Mazilli Diz que Apoia "Frente Ampla"

De regresso de Genebra, o ex-deputado Ranieri Mazzilli disse que não abandonará a política e que está emprestando todo o seu apoio ao movimento da "frente ampla", "na expectativa também de que o govêrno venha a abrir perspectivas novas para a vida nacional".

Disse ainda o sr. Ranieri Mazzilli, que por diversas vêzes ocupara interinamente a Presidência da República, ser um defensor do revisionismo.

O ex-deputado foi a Genebra passar o cargo de presidente da União Interpalamentar Internacional, perdido com sua derrota nas urnas.

Andreazza Defende Acesso Da Imprensa á Fonte Da Notícia

O coronel Mário Andreazza, apontado como o provável ministro extraordinário do govêrno Costa e Silva, afirmou a jornalistas que "é importante dar a informação exata à imprensa e franquear-lhe os canais próprios do noticiário".

Afirmou que, em sua recente viagem ao exterior, observou que é bastante limitada a importância dada ao jornalista no Brasil, comparando-se com o prestígio dos profissionais de imprensa de outros países acrescentando que foram proporcionadas tôdas as facilidades para a cobertura.

Autoridades Navais Caçam Lagosteiros Da França No NE

Contrariando as declarações do consul francês no Recife, foram identificados os dois barcos [illegible] da França [illegible] nas costas do [illegible] "Centauro" e o "Netuno". Enquanto isto as autoridades navais partem em patrulha em busca dos barcos.

Por outro lado, empresas pesqueiras de Natal enviaram memorial à SUDENE, alertando contra o perigo de ressurgimento da chamada "guerra das lagostas", que há alguns anos passados chegou causar apreensões em relação às relações diplomáticas entre o Brasil e a França.

TENENTES VÃO NA FRENTE

Os Tenentes do Diabo foram os grandes vencedores do desfile de préstitos carnavalescos juntando à arte, o engenho das mutações de seus carros que deslumbraram a todos que presenciaram o verdadeiro 'show' de côres e luzes

Acervo: Biblioteca Pública SC - Hemeroteca Digital Catarinense

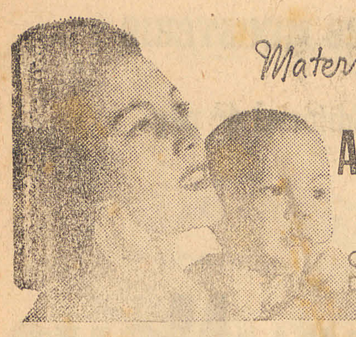

Maternidade sadia
COM
AGUA INGLESA
GRANADO
O TÔNICO
DAS LACTANTES

SARDINHA EM OLEO COMESTIVEL

SOLMAR

Nas boas casas do ramo procurem Sardinhas SOLMAR, um produto catarinense para o mercado Internacional

DR. ANTONIO SBISSA

CLINICA DE DOENÇA DO CORAÇÃO

Informa ter instalado seu consultório no Edifício da Associação Catarinense de Medicina, Conjunto 34 — situado à Rua Jerônimo Coêlho, 359.

Atende às 17 horas ou com hora marcada pelo fone 3850.

José Matusalém Comelli
Marcílio Medeiros Filho

advocacia

Rua Deodoro, 19 — conjunto 2. — Fone 25-82

ROBERTO CZERNAY

CIRURGIÃO DENTISTA

PRÓTESE E TRANSPLANTE DE DENTES

Dentística Operatória pelo sistema de alta rotação (Tratamento Indolor).

PRÓTESE FIXA E MOVEL
EXCLUSIVAMENTE COM HORA MARCADA

Edifício Julieta, conjunto de salas 203
Rua Jerônimo Coelho, 325
Das 15 às 19 horas.
Residência: Av. Hercílio Luz, 128, apt. 1

Governo Catarinense já faz a Reforma Agrária em Têrmos de Revolução

O matutino carioca "O Jornal", órgão líder dos Diários Associados, publicou em sua edição de 5 do corrente ,a seguinte reportagem de seu redator-econômico, Fernando de Barros, que esteve recentemente em Florianópolis, a convite do Gabinete de Relações Públicas do Govêrno do Estado.

"O atual govêrno catarinense está realizando, mesmo sem a chamada Reforma Agrária, uma revolução realmente impressionante no setor rural por não se perder no teorismo reformista da simples divisão de terras, mas por basear-se num complexo de providências inéditas no País, que os demais Estados, o Ministério da Agricultura e os órgãos reformistas devem melhor observar como experiência positiva.

Haja visto que o Banco de Desenvolvimento de Santa Catarina destina 50% de seus recursos à agricultura, atividade de 62% da população. O govêrno estadual, o maior acionista do BDE, por uma lei que propôs, obrigou-se a incorporar os dividendos que lhe cabem ao setor de aplicação do crédito rural, entregando ainda mais ao Banco, anualmente, entre 3% a 5% da arrecadação de Santa Catarina, conforme nos revelou o sr. Jacob Augusto Moojen Nácul, Presidente do estabelecimento. Recente pesquisa realizada em convênio pela AID e a Universidade estadual, apurou que, de cada 10 agricultores financiados, 8 o eram pelo BDE.

Eliminados que foram os 4 principais pontos de estrangulamento da economia regional: falta de crédito (todos que procuraram o BDE foram atendidos e há ainda o Banco do Brasil e 200 agências de bancos provados); baixa taxa de investimentos públicos (o Estado investe 50% de sua receita); falta de energia (Santa Catarina, de deficitária, já exporta energia para o Paraná); e dificuldades de transportes (o Govêrno Ivo Silveira quer em 67 tornar todas as estradas fundamentais para o Estado transitáveis durante o ano inteiro) — marcha o governador, ao comemorar seu primeiro aniversário, para metas econômicas de pêso.

Como a economia catarinense se baseia na produção agro-pecuária. o Govêrno através do PLAMEG (Plano de Metas do Govêrno). com recursos diretos do Estado, estão sendo beneficiados armazens para cereais. com secador e beneficiados a prazo de 5 anos, juros de 12% a.a., com ab e meio de carência (cêrca de Cr$ 40 milhões cada armazem) — a fim de dar ao agricultor parte dos lucros, auferidos até então pela intermediação.

Mas, o aspecto sensacional da política rural do governador Ivo Silveira reside na assistência tríplice conjugada, oferecida aos produtores pela ACARESC (Associação de Crédito Rural), Secretaria de Agricultura e BDE, na mais perfeita integração dos três órgãos.

O milagre operado atualmente em Santa Catarina está na execução positiva do sistema cooperativista, mesmo na zona onde não há colonização estrangeira, milagre que infelizmente não se repete pelo País afora, malgrado a perfeição teórica do sistema.

Isto tem custado duras provas ao agrônomo Glauco Olinger, secretário-executivo da ACARESC; ao agrônomo Luiz Gabriel, titular da Agricultura; e ao advogado Jacob Augusto Moojen Nácul, presidente do BDE. O primeiro lançou uma fórmula de desenvolvimento para o País, que discorda das vigentes, conforme diz, e que se estriba em capacidade, honestidade, trabalho e estusiasmo corajoso. Aplica ele a palavra honestidade, referindo-se à perfeita execução pelos dirigentes das cooperativas de suas incumbências, no interêsse real dos cooperados sem o que não há cooperativa para produtor.

Sem essas bases e sem assistência correlata descrita, o intermediário continuará sempre engulindo os lucros do produtor. E, assim, já a primeira cooperativa, a do Arraial dos Cunhas, não estaria remetendo arroz para o Rio, em caminhões próprios, ganhando a mais no barato, Cr$ 2.160 por saco, para o lavrador.

DE HOJE a 19 de Fevereiro

JESUS É A SOLUÇÃO

Campanha de Salvação, Cura Divina e Milagre.

AVIVAMENTO MUNDIAL — VINDE OUVIR O MUNDIALMENTE FAMOSO ORADOR SACRO dos E. U. AMERICA DO NORTE

REV. MORRIS CERULLO

Multidões tem ouvido noite após noite, em grandiosas e Milagrosas campanhas de poderosa mensagem de salvação, Cura Divina em muitos paises do mundo.

SOMENTE 8 DIAS

ENTRADA FRANCA

PARALITICOS ANDAM

CEGOS VÊEM

SURDOS OUVEM

MAT-11-5

Dois Meninos paralíticos ao rece... orações ficaram completamente cu...

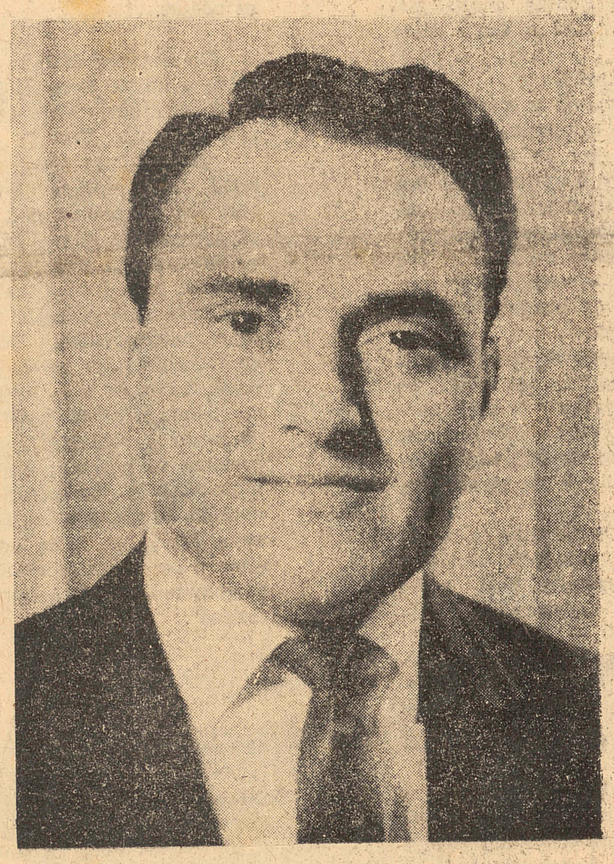

REV. CERULLO vem com provas dum Ministério Milagroso de salvação, Curas Divinas que tem impressionado nações inteiras.

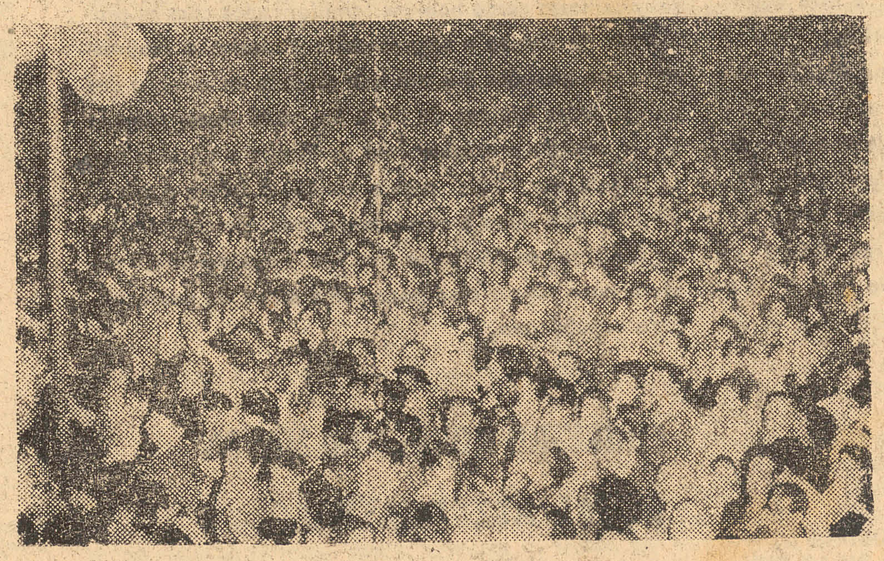

Em Belo Horizante 100.000 pessoas se reuniram para eescutar o Rev. MORRIS CERULLO

Um Homem cego, de 65 anos recuperou a vista logo ao receber orações

TRAZEI CEGOS, SURDOS, MUDOS, PARALITICOS E ATACADOS DE QUALQUER INFERMIDADE CERULLO VAI ORAR POR ELES.

LUCAS 14-21

O Rev. Cerullo não descrê da ciência nem dos médicos, porém sabe que o maior poder em todo mundo está no poder da fé em Deus e seu poder.

Altos da Rua Felipe Schmidt

na entrada da ponte Hercílio Luz - Florianópolis

Do Dia 12 a 19 de Fevereiro as 20 horas

PARA TODO O POVO DE TODAS AS CRENÇAS

Acervo: Biblioteca Pública SC - Hemeroteca Digital Catarinense

O ESTADO

O MAIS ANTIGO DIÁRIO DE SANTA CATARINA

DIRETOR: José Matusalem Comelli — GERENTE: Domingos Fernandes de Aquino

IVENS

GUSTAVO NEVES

Num dos últimos dias da semana passada, alguém me chamou ao telefone para dar-me dolorosa notícia: acabava de falecer, no Rio, velho amigo meu, velho amigo da terra catarinense, — o dr. Ivens de Araújo. Tais as gratas recordações que me acorreram dos tempos em que andaramos juntos, eu e Ivens, aspirando as melhores venturas para a gleba de Santa Catarina — e já se vão distantes naqueles dias — que logo obedeci ao impulso humano de transmitir a outros amigos e antigos companheiros a triste novidade. Mas, afora algumas palavras de saudade, com que uma ou duas radiodifusoras tornaram pública a ocorrência, não li nenhuma alusão a ela, nos jornais de minha terra.

Comppreendo. É outra a geração que, agora, faz imprensa em Florianópolis: geração sem saudades e que, por invencível imperativo vital, concede, quando muito, a homens e coisas do passado uma curiosidade intelectual. Aliás, somos todos assim quando moços... Mas a velhice um dia nos alcança, o horizonte do futuro se nos reduz de muito, e passamos a estimar o que se foi, levado pela inexorabilidade das idades.

De Ivens de Araujo não me haverá que recordar apenas uma grande amizade pessoal, senão ainda e principalmente uma inapagável fôlha de serviços prestados à gleba catarinense. Num dos mais iluminados períodos da história política de Santa Catarina, creio que desde o ano de 1935 até o término dum decênio, Ivens de Araújo teve acentuada influência na vida pública do Estado. Havia, no grupo, outros valores culturais de igual quilate. Entre êstes, um Barreiros Filho, um Aderbal Ramos da Silva, um Renato Barbosa, um Manuel Pedro da Silveira, um Armando Calil, um Ylmar Corrêa e outros.

Ivens foi, se bem me lembro, líder do Govêrno na então Assembléia Constituinte e, depois, na Assembléia Legislativa. Mereceu o relêvo. Equilibrado, culto, excelente ânimo cívico, sabia dizer com propriedade e correção e sabia pensar com discernimento e oportunidade. Era lépido e cortante nas réplicas, mas sempre elegante, sereno e bom. Vejo-lhe, pelo prodígio da memória que me é lúcida, o porte nobre, a compostura desestudada, quando, na tribuna, improvisando com admirável fluência e alinho gramatical, propugnava uma tese, ouvido com respeito, pelo plenário da Casa Legislativa e pelas galerias. Devo explicar que estavamos vivendo uma das fases mais brilhantes dos anais parlamentares de Santa Catarina, do ponto de vista dos debates, pelos quais um grande público manifestava sempre muito interêsse.

Ivens de Araújo ingressou na política atraido pelo prestigio cultural de Nerêu Ramos, que se fizera cercar duma plêiade de intelectuais. Antes fôra membro do Ministério Público. Deputado, Secretário do Govêrno, Chefe de Polícia, Secretário de Estado, em tôdas essas funções o seu Espírito se refletia, marcando de cintilações a sua profunda influência pessoal.

Mas tudo passa, neste mundo de instabilidade de todos os padrões de valor; Ivens foi residir no Rio, onde ainda exerceu funções de realce e onde acaba de restituir seu corpo ao pó a que somos todos devedores. O seu Espírito, porém, estará desfrutando os prêmios duma vida útil ao seu tempo, à sociedade humana e à família.

Vale, pois, o meu preito de saudade.

Alteração da Moeda

A modificação da unidade monetária implantada no Brasil é mais um exemplo do que tem ocorrido em outros países, diante de circunstâncias que levaram à desvalorização alarmante a antiga moeda. Apesar de ser uma transformação que tem objetivos essencialmente psicológicos, não se pode negar que ela produz sérios efeitos na vida econômica de um País. No Brasil, a medida veio juntamente com a desvalorização do cruzeiro em relação ao dólar, procurando-se imprir um valor real à taxa de câmbio.

No entanto, cumpre lembrar que as autoridades econômicas do Govêrno prometiam a implantação do Cruzeiro Novo sòmente após ocorrer a estabilidade monetário, o que, ao que parece, está ainda longe de ocorrer. Se bem que a inflação esteja contida em muitos pontos, ainda existem fortes pressões inflacionárias que inevitàvelmente se farão sentir com um aumento de preço. À primeira vista a adoção do cruzeiro novo está parecendo uma medida precipitada que, inclusive, poderá proporcionar o risco de prejudicar o efeito psicológico desejado.

Quanto à elevação da taxa do dólar, não se pode negar que era uma medida inevitável. A constante elevação interna dos preços, provocava na estabilidade do câmbio um estímulo artificial às importações e um desencorajamento às exportações. Na verdade, já havia uma sensível baixa nas vendas externas de manufaturas em 1966. O que pode merecer críticas é a época que se escolheu para tomar essa medida e a maneira pela qual foi executada. Se, por um lado, a adoção do Cruzeiro Novo foi cercada do mais absoluto sigilo e do mais fechado mistério, por outro lado não se conseguiu evitar que transpirasse a notícia da modificação da taxa do dólar, o que veio proporcionar polpudos lucros a alguns especuladores. Isto, aliás, já mereceu a atenção das autoridades policiais-militares do Govêrno que, nêste momento, apuram a responsabilidade pelo rompimento do segredo.

Assim, estas duas medidas, embora apresentem seus aspectos positivos, foram adotadas de tal forma e com tão pouco senso de oportunidade que seus efeitos benéficos se viram em grande parte neutralizados. O período de adaptação à nova unidade monetária deverá pesar sensìvelmente sôbre as emprêsas, já duramente oneradas por uma longa fase de restrição ao crédito, pela baixa das vendas e pelo esfôrço dispendido nos ajustamentos à complexa reforma fiscal. A elevação da taxa de câmbio implicará inevitàvelmente na alta do custo de vida e veio somar-se ao efeito atual do Impôsto sôbre Circulação bem como às futuras consequências do aumento do salário mínimo. Resta apenas saber se, num futuro que não esteja muito longe, essas medidas venham finalmente a estabelecer no País a efetiva normalização econômica. É o que todos esperam.

O Futuro Ministério

Como era de se esperar, já começam a circular os primeiros rumôres — muitos dos quais com um legítimo fundo de verdade — sôbre a composição do futuro Ministério do Marechal Costa e Silva. Na verdade, de nada mais adiantava prosseguir na superadíssima prática de manter em impenetrável silêncio um fato que implica diretamente nos rumos que o País há de seguir a partir de 15 de março. Além disso, há que se considerar o dilatado tempo de que dispunha o Presidente eleito para pensar em têrmos sérios na escolha dos nomes dos seus auxiliares de Govêrno. Tempo, aliás, que vem desde o lançamento da sua candidatura à sucessão do Marechal Castelo Branco. Com o término da recente viagem do futuro Presidente, impunha-se uma difinição o tanto quanto possível clara sôbre os homens que ocuparão os principais postos administrativos da Nação. E esta definição, agora, vai aos poucos sendo conhecida.

Queremos crer que tenha sido uma escolha medida e ponderada. O Marechal Costa e Silva, com a capacidade de discernimento político que já teve oportunidade de demonstrar, procurou com certeza se cercar daquêles com quem acha que poderá contar para pôr em prática a sua obra de Govêrno. Não é de se duvidar que a escolha do Ministério gerará descontentamento e frustrações. Mas isso é uma decorrência compreensível de qualquer processo de seleção pessoal, onde os cargos disponíveis não chegam para as ambições de todos os candidatos ou postulantes. Restringindo-se a seleção à área da ARENA, o futuro Presidente dispõe de uma posição independente para arquitetar politicamente o seu Govêrno. Como vantagem, não precisará lançar mão de barganhas em troca de apoio de outras fôrças partidárias para governar com a maioria que lhe dará apoio no Congresso Nacional. Assim, os descontos não terão outro caminho a seguir senão aceitar resignadamente a decisão presidencial, com direito apenas de digerir o mais discretamente possível as suas próprias mágoas.

Restam ainda 31 dias para a posse do Marechal Costa e Silva na Presidência da República. Seus futuros auxiliares serão homens familiarizados com os problemas da Nação e seguramente dispostos a emprestar o seu trabalho e a sua boa vontade na solução das necessidades básicas do País. Em vista disso, cumpre à nacionalidade receber com confiança o período que se instalará a 15 de março, tendo à frente o Marechal Costa e Silva e como executores da sua política de Govêrnos os Ministros que êle. Precisamente, convocar para vencer essa importante etapa da nossa história republicana.

NOSSA CAPITAL

OSVALDO MELO

SABOTAGEM? BEBEDEIRA? AFINAL, QUE FOI MESMO? A CAPITAL FICOU AMEAÇADA DE FICAR SEM LUZ MESES INTEIROS. A PRESENÇA DO CORPO DE BOMBEIROS FOI A SALVAÇÃO. — Quando a Capital ficou inteiramente ás escuras na madrugada de segunda-feira de Carnaval surpreendendo a todos, principalmente aqueles que se divertiam nos clubes, ninguem sabia a que atribuir tão inesperado blecaute, que deixou toda a Florianópolis imersa em profunda e negra escuridão, esvasiando os clubes.

Imediatamente os estridentes sinais de alarme do Corpo de Bombeiros tornava ainda a noite mais pavorosa e cheia de interrogações. Que estaria havendo?

Só no dia seguinte, a triste notícia chegava ao conhecimento do povo. É que de cima da Ponte Hercilio Luz, jogaram sôbre a Estação da Celesc, uma tábua comprida pesada e longa que ao cair, se projetou pesadamente causando formidavel impáto contra um dos grandes transformadores, ocasionando um curto-circuito violento com explosão do motor enquanto o fogo se propagava ás Estações imediatas, a pique de sofrer todo o conjunto elétrico, um verdadeiro colapso e ameaçando deixar Florianópolis e circunvisinhanças ás escuras por três ou mais mêses, o que viria paralisar por completo toda a vida da Ilha. No momento do desastre, afirma-se, foi visto uma Combi, que logo a seguir saiu em disparada. Atribui-se o lamentavel acontecimento a uma sabotagem o que é mais provavel ou então, á obra de bebados, que áquela hora da madrugada estivessem sem controle e meio loucos. Faz pouco tempo como se sabe, houve uma tentativa de sabotagem no depósito de gaz na Rita Maria, ou cais Frederico Rola, atentado que não chegou a ser consumado.

O trabalho desenvolvido pelos soldados do Corpo de Bombeiros, foi simplesmente notável. Os valorosos homens do fôgo, com o risco da propria vida, meteram-se pela Estação a dentro, conseguindo depois de muito trabalho, verdadeiro denodo e comprovada coragem e perícia debelar o fogaréu, não se registrando, felismente nenhum acidente gave de vida.

CRUZEIRO NOVO: NÃO HAVIA OUTRA ALTERNATIVA

O ministro Roberto Campos e o presidente do Banco Central informaram, ontem, que integrantes da equipe do presidente eleito Costa e Silva foram ouvidos e manifestaram-se favoraveis á implantação do cruzeiro novo, concomitantemente com a elevação do valor do dolar. O titular da pasta do Planejamento classificou a medida não como uma bomba de retardamento para o futuro governo, mas sim de "limpeza do terreno", não havendo outra alternativa.

Por outro lado, o presidente Castelo Branco assinou decreto reduzindo em 20% as alíquotas do imposto de importação, com o objetivo de "mitigar os efeitos da desvalorização do cruzeiro sobre o custo das mercadorias importadas".

VERGONHA

O sr. Dênio Nogueira afirmou considerar "uma vergonha que um País tenha uma moeda tão desvalorizada, ao ponto de serem necessarias 2 mil unidades dessa moeda para comprar um dolar". E acrescenta:

"Com a nova unidade monetaria será mais facil o processamento contabil das empresas e ela fará com que o publico, que vinha acostumado a manusear um grande numero de notas e a gastar com certa liberalida de, dê mais valor ao dinheiro."

Depois de informar que apartir de amanhã será iniciada ampla campanha de esclarecimento sobre o cruzeiro novo, em todo o País, acentuou que "a contabilidade das empresas poderá adaptar seus serviços de maneira a permitir que, a partir de 1º de abril, todos os documentos passem a cicular com o seu valor corrigido para o cruzeiro novo".

POLÍTICA & ATUALIDADE

Marcilio Medeiros, filho

VICE VAI SAIR LOGO

A vinda do sr. Irineu Bornhausen a Florianópolis veio ultimar os contactos que culminaram com a indicação pacifica do seu filho, sr. Jorge Konder Bornhausen, para ocupar a vice-governança do Estado. A emenda constitucional que tramita na Assembléia, e cuja legitimidade continua sendo objeto de muitas e procedentes discussões, deverá ser aprovada nos próximos dias, quando o Legilativo estadual se reunirá extraordinàriamente para debater a matéria.

Vencida mais essa etapa, as fôrças políticas que se congregam sob a legenda da Aliança Renovadora Nacional terão atingido, pelo menos em tese, aquilo que chamam convencionalmente de "pacificação política de Santa Catarina".

Assim, tem cumprimento o acôrdo firmado pelas lideranças dos antigos PSD e UDN quando da formação da ARENA no Estado. A participação de ex-udenistas no Govêrno estadual vem se verificando de maneira efetiva, através das Secretarias do Trabalho e da Viação, e ainda com a presidência do IRASC, sub-chefia da Casa Civil, Diretoria de Obras Públicas e Departamento de Geografia e Cartografia. Há, também, reivindicações para um cargo de direção no Banco de Desenvolvimento do Estado e outro para a diretoria da CELESC. Sem falar em uma vaga de Ministro do Tribunal de Contas, a qual poderá ocorrer até o fim dêste mês.

FRATERNIDADE

Está obtendo a merecida repercussão a campanha lançada ante-ontem por D. Afonso Niehues, visando à aproximação dos homens e reavivando-lhes no espirito a consciência de que são todos filhos de Deus e, por isto mesmo, co-responsáveis pelos destinos da comunidade da qual fazem parte.

A "Campanha da Fraternidade" foi lançada em 1963 no Nordeste brasileiro e, mais tarde, acolhida pela "Conferência dos Bispos do Brasil", tornando-se um movimento de alcance nacional.

Em Santa Catarina, o movimento tem recebido integral apoio da Imprensa, bem como de entidades assistenciais, religiosas e de pessoas de tôdas as religiões.

CRUZEIRÃO

Repercutiu intensamente na Cidade, como em todo o País, com um certo ceticismo, o lançamento para amanhã do Cruzeiro Novo, juntamente com a elevação da taxa cambial. Setores empresariais comentavam com apreensão a medida governamental, prevendo um inevitável aumento no custo de vida.

Por outro lado, o fato de que nos principais centros do País houve uma grande corrida às casas de câmbio à procura de dólares, antes da adoção da medida, em decorrência de um inexplicável "furo" no segredo governamental, já mereceu a ironia do humor ilhéu. Dizia-se tem que o filme "O Dólar Furado", que será nos próximos mêses exibidos nas telas da Capital, vinha profetizando o aproveitamento dos especuladores com a alta.

ELEIÇÃO TRANQUILA

Enquanto era eleito Vice-Presidente da Câmara Municipal, o edil Waldemar da Silva Filho — Caruso — não resistia ao cansaço dos folguedos de Momo e repousava tranquilamente ao sabor da brisa marinha de uma das praias da Cidade. Ao despertar tomou conhecimento da sua eleição e preparou-se para receber os cumprimentos dos amigos, aos quais, agora, juntamos os nossos.

Do escritor Nereu Corrêa sôbre o último livro de Manoelito de Ornellas, "Mascaras e Murais da Minha Terra":

"São páginas diversas... escritas em épocas diferentes. Mas em tôdas elas está a marca do escritor, a sua admirável cultura vazada num estilo vivo, ardente, cheio de frêmito pessoal, não raro animado por um sôpro poético. Aliás, Manoelito de Ornellas tem revelado, em quase todos os seus livros, uma sensibilidade lírica, uma forma de intuir a realidade que se aproxima da poesia, o que entretanto não lhe compromete, de nenhum modo, a clareza, a precisão lógica na linha do raciocínio e da análise, principalmente quando trata de assuntos históricos".

CONSCIÊNCIA FISCAL

GLAUCO JOSÉ CÔRTE

Não se desconhece que os reflexos decorrentes de uma politica fiscal mal orientada podem ocasionar o aparecimento de fortes entraves ao desenvolvimento de um país que tem na iniciativa privada o seu mais importante sustentáculo.

Neste sentido não é errado afirmar-se que uma tributação muito severa pode paralizar as fôrças de criação de riquezas de um país e atrofiar o seu crescimento.

Estas afirmativas nos sugerem algumas considerações, que se tornam mais relevantes precisamente porque o país, desde o primeiro dia do ano, está sob a vigência de um novo sistema tributário. Não se conclua desde já, pois não é esta a intenção dêste artigo, que seja exatamente isto o que ocorre no Brasil.

Não. O que se pretende, fazendo côro aos apêlos das entidades representativas do comércio e da indústria do país, é assinalar a necessidade de serem reformuladas as bases nas quais se assentam os entendimentos que presidem as relações entre o fisco e o contribuinte.

Se o que se percebe, do lado do contribuinte, é a prática deliberada da sonegação, não é menos verdadeira a existência, do lado do fisco, de uma determinação, até certo ponto arbitrária, de aplicar em larga escala o corretivo das multas.

A nós parece, tendo presente êste quadro, ser urgente uma redefinição de atitudes.

A quem tem acompanhado as medidas de ordem fiscal adotadas pelo govêrno, não terão passados desapercebidos os dispositivos destinados a combater a sonegação. Mas a sonegação não se extingue por decretos. É imperiosa a necessidade de se criar nos contribuintes aquilo que os inglêses denominam de "tax consiousness", ou seja, uma clara" consciência fiscal" a respeito dos efeitos benéficos para o país, em têrmos de possibilidades de desenvolvimento, produzidos pelos impostos pagos com exatidão.

Esta consciência nítida da parte que incumbe a cada contribuinte — pessoa física ou jurídica — na distribuição das despesas indispensáveis ao mais amplo e eficaz funcionamento do Estado, é de essencial importância quando se trata de promover o desenvolvimento de um país. Ela é necessária, pois, nesta hora.

Porém também é evidentemente imprescindível que seja revista a atitude fiscal, principalmente nesta fase de implantação do novo sistema tributário.

Tendo em conta as inovações introduzidas, devem as autoridades fiscais, em clima de elevada compreensão, assumir uma posição de franca orientação, para que aos contribuintes não faltem as informações e os esclarecimentos capazes de solucionar os impases e apontar o caminho certo.

Fica êste registro como sugestão a que a politica fiscal não provoque o desiquilíbrio do processo econômico e nem esterilize o desenvolvimento.

Acervo: Biblioteca Pública SC - Hemeroteca Digital Catarinense

Noticias de Lages

Esceveu — Nelson Brascher

PASSAGEM DE COMANDO DO 2o BATALHÃO RODOVIARIO

Dia 20 p.passado, tivemos as solenidades de passagem de Comando do 2o. Batalhão Rodoviário — Batalhão Rondon, em frente ao Pavilhão 'Duque de Caxias na sede daquela unidade. As mais altas autoridades do município lá se encontravam, entre elas o Interventor Federal em Lages, Dr Nilton Rogeio Neves D. Daniel Hostin, Bispo Diocesano, Juízes e Promotores da Comarca, representantes da imprensa escrita e falada. Na hora designada chegaram as autoridades militares, tendo a frente o Exmo. Sr. General Affonso Augusto de Alburquerque Lima, Diretor de Engenhaia e Comunicações, os Srs. Cel Samuel Augusto Alves Correia, Comandante do Batalhão e seu sucessor Sr. Cel. Helio Ibiapina Lima, Ten. Cel. Wilson Gomes da Silva, Sub-Cmt. do Batalhão e outros oficiais Superiores do Exército e Da Aeronáutica. Procedeu-se a leitura de boletins de autoridades militares, sumamente honrosos para o Sr. Cel Samuel Augusto Alves Correia e a apresentação de seu sucessr Cel Heli Ibiapina Lima, que logo passaram em revista a tropa formada. Seguiu-se o desfile do Batalhão em continencia ao seu novo Comandante e autoridades presentes. Em seguida na sala 'Marechal Floriano o Sr. Cel. Samuel Augusto Alves Correia, fez um relato completo das atividades do Batalhão durante o seu Comando e o Exmo. Sr. Gen. Affonso Agusto de Alburquerque Lima realçando o trabalho e os méritos do Comandante que deixa seu cargo e fazendo apresentação de seu sucessor.

ENLACE MATRIMONIAL

Realizou-se nesta cidade o enlace matrimonial da Srta. MERCEDES WEBBER DOS SANTOS, filha do casal Sr. e Sra. Odilon Gedinho dos Santos, com o jovem OTACILIO PUCCI, filho do casal Sr e Sra Narciso Pucci O ato religioso foi efetuado na Catedral Diocesana e os convidados foram recepcionados na residencia dos pais da noiva sita a Rua Gov. Jorge Lacerda, 32. Daqui desta coluna desejamos aos distintos nubentes e felizes pais muitas felicidades.

Momento Literário

Di Soares

ASSIM FALAVA ZARATUSTRA

Nietzsche, alemão nascido em 1844, foi um filosofo que não se preocupou apenas em interpretar o mundo, mas igualmente em transformá-lo. A sua filosofia era, como diria Hegel, 'em meio à degradação, uma revolta contra a degradação. Um dos seus livros mais importantes — e também o mais famoso — ASSIM FALAVA ZARATRUSTA — acaba de ser publicado no Brasil em volume único, pelas Edições de Ouro, com prefácio de Beir Campos e apêndices de autoria de Elizabeth Forster-Nietzsche, (irmã do autor) numa tradução assinada por José Mendes de Souza.

O PREÇO DA GUERRA

Vinte anos depois do último conflito mundial, sem que o homem tenha conseguido a tão ambicionada paz, são os livros de guerra fartamente procurados por um público que, principalmente, não deseja esquecer. Hans Killian, médico alemão participante da campanha da Rússia narra em seu PREÇO DA GUERRA — incluido pela Flamboyant na coleção 'Aventuras Vividas, numa tradução de Valeriano de Oliveira — a contradição flagrante entre o idealismo do Homem, e a luta sem sentido, onde naufragam todos os ideais.

TECNICAS DA PROPAGANDA COMUNISTA

Há um século, o marxismo era apenas uma idéia; há cinquenta anos, tornava-se vitorioso em um vasto e atrasado pas do leste europeu; hoje, um terço da superfície da terra compõe-se de estados sob o govêrno inspirados na ideologia criada pelo filósofo alemão. Em seu livro, 'Técnicas da Propaganda Comunista, o jornalista norte-americano John C. Clews estuda os processos empregados pelos partidários de Max, Lenin, Stalin e Mao Tsé-tung para conquistar as massas e assenhorear-se do poder. Publicação das Edições O Cruzeiro, como primeiro título da coleção 'Problemas Politicos da Atualidade. Tradução de A. Lissovsky.

VIVO OU MORTO

Mais um empolgante romance de John Creasey em versão brasileira: VIVO OU MORTO O autor, nesse volume narra a história do apoio de um cientista inglês ligado a planos secretos da Defesa Aérea da Inglaterra A British Intelligence Service envia os seus agentes em busca do homem raptado No desenvolvimento dessa intriga, complicada e vibrante, o romancista reafirma as suas qualidades de hábil manipulador de incidentes e situações que produzem o suspense, o terro e o mistério O texto foi traduzido por Albertino Pinheiro Jr Capa de A Saldanha Coutinho, Lançamento da Edameris

VIDA LITERARARIA

MARIO DE ANDRADE E SEUS PRIMEIROS IDOLOS — Numa carta endereçada a Souza da Silveira a respeito do seu 'escrever brasileiro, revela Mario de Andrade que eram suas admirações, quando da publicação do seu livro 'Há uma gôta de sangue em cada poema, os poetas parnasianos Olavo Bilac, Raimundo Correia, Vicente de Carvalho, Amadeu Amaral e Alberto de Oliveira "Lidos diário e rezados'

Endereço para informações: Rua Osvaldo Cruz, 40 — Estreito

Radar na Sociedade

LAZARO BARTOLOMEU

NESTA COLUNA, não comentei o VI BAILE MUNICIPAL de Fpolis, porque após o carnaval, êste Jornal, parou quatro dias para um melhoramento técnico em suas máquinas Em próximas edições vou apresentar uma completa reportagem sôbre evento que é notícia

— x x x x —

NOS salões do Querência Palace na noite de sexta-feira, foi realizado o coquitel com a entrega dos prêmios das fantasias vencedoras do Baile Municipal Estavam presentes o Prefeito Dr Acacio Santiago e Sra, o Comandante do 5o Distrito Naval e Sra e muitos outros,

— x x x x —

A CONVITE dêste Colunista, o Prefeito Dr Acacio Santiago, fez uso da palavra dizendo: 'Vejo neste carnaval que passou, apenas uma arrancada para outros carnavais no que eles representam de motivações maiores para atrações e desenvolvimento do turismo em nossa capital em que conserne a municipalidade, devo informar de que os erros verificados na programação oficial dos festejos que passaram, servirão de exemplos para que nos possamos programar um canaval melhor o ano próximo Como sabem os presentes, a municipalidade tem a obrigação de comandar o carnaval florianopolitano até porque representa uma festa semi-oficial de Fpolis, como disse há pouco motivados que é da atração para turista e de pesesoas de outros paises até sobre este aspecto é o que o Prefeito, vem também trazer a sua modesta colaboração a esta festa, afirmando que tudo quanto estiver em suas mãos, há ser aproveitado e dirigido no sentido de cada vez mais aprimorar o nosso canaval. Eu comprimento a todos os Srs. Sras e srtas que aqui se encontram e que deram brilho todo especial ao carnaval de Fpolis Afianço-lhes de que sempre que tiver na medida da municipalidade, esta há de comparecer para abrilhantar ainda mais os festejos carnavalescos. Efetivamente Fpolis, precisa aprimorar casa vez mais todos os motivos de atração, o carnaval sem dúvida nos últimos anos vem se revelando, vem caracterizando, como uma dessas atrações. Neste sentido é que o Prefeito aqui comparece com prazer com satisfação neste convivio tão amigo e tão gostoso no sentido de prestigiar esta reunião prestigiando sôbre tudo todos as motivações e todos os argumentos que carreiam elementos de atrações em nossa terra.

— x x x x —

EM seguida convidamos o Almirante José de Carvalho Jordão, para fazer uso da palavra, dizendo: 'Estou achando uma reunião muito agradável, onde se vê a grand amizade reinante aqui na cidade de Florianópolis. Se vê aqui, pessoas que tiraram em primeiro luga, segundo e em terceiro, em divesas modalidades tôdas elas sem o menor constangimento sem a menor alteração, procurando prestigiar uma as outras. E com bastante alegria que veio este ambiente agradável. O carnaval de Santa Catarina, foi acima de qualquer expectativa, eu nunca podia supôr que encontrasse um carnaval tão bom e tão entusiasmado quanto a ele. Verifiquei que a sociedade aqui em Santa Catarina, prima pela perfeição e procura cada vez mais melhorar os aspectos de suas representações. Verifiquei que existem verdadeiros artistas nesta cidade. Acho mesmo que se continuar a maneira que observei, teremos em 1968 um carnaval primoroso. A cidade de Fpolis, estava cheia de turistas argentinos e do interior do País. A cidade viveu dias memoraveis de carnaval Eu já me considero florianopolitano, acho que tenho o direito de me externar a respeito do que, senti aqui no carnaval, sem levar para o bairismo acho que poucas cidades do Brasil, tem um carnaval igual ao de Fpolis Me congratulo com êste povo amigo, e espero se Deus quiser em 1968, assistir outro carnaval, que julgo ser acima de qualquer expectativa Ao Lázaro Bartolomeu, os meus cumprimentos pela belíssima organização que deu ao Baile Municipal de Fpolis Pelo que observei acho em 1968, um auxilio maciço que naturalmente dará a Prefeitura, teremos um grande Baile Municipal O nosso Galera, eu tenho a impressão se aqui eu estiver em 1968, êle apresentará maior pompa no carnaval que será realizado. Se eu aqui não estiver, acredito que meu substituto fará fôrça para fazê-lo. A todo spois, o meu muito obrigado, ao Lázaro Bartolomeu, os meus parabens. Foram palavras do Almirante José de Carvalho Jordão, que assistiu de perto carnaval de Fpolis de 1967, iniciando no Baile Municipal e terminando no Galera Clube.

— x x x x —

DEPOIS veio a entrega dos prêmios aos vencedores do Concurso de Fantasias do Baile Municipal. A Rainha do Carnaval de Fpolis — 1967 Margarete Oliveira, recebeu o troféu 'Vilmar Henrique Becker', das mãos da Sra. Prefeito Dr. Acacio Santiago e mais dois prêmios — um do Galera Clube e outro da Casa Porto, entregue pela Sra. Almirante José de Carvalho Jordão. 1o. lugar — feminino — Beatriz Demaria — 'Dama Antiga', prêmio i Cem mil cruzeiros, oferecido pela Cia. Catarinense de Crédito, Financiamento e Investimentos, entregue pelo Sr. Dalmiro, que também entregou mesma a importancia ao Sr. Manoel Garbellotti — primeiro lugar luxo masculino 'Mandarin Elizabeth Cardoso, recebeu o prêmio de Márisa Benvenutti, 4o. lugar em luxo, 'Amazonas; 1o. lugar originalidade — feminino — Prêômio Governador Ivo Silveira, recebeu a vencedora Maria Gélia Brun, 'Vencedora de Passaros"; 1o. lugar origanilidade masculino Manoel Garbellotti, que recebeu por Sergio Berber, que exibiu a fantasia de 'Palhaço'; 1o. lugar em conjunto bloco dos Pescadores Chineses, prêmio Prefeito Dr. Acacio Santiago, recebeu Antônio Carlos Alves; 2o. lugar luxo fem — Marita Balbi — 'Odalisca, prêmio Baile Municipal e Relojoaria 'Diamante Azul; 2o. lugar orig masc. — Marcos Aurélio Carvalho — 'Prêmio Baile Municipal; Cecilia Maria Machado; 3o. lugar em luxo — fem. — 'Principe Indu, prêmio Baile Municipal; 2o. lugar conjunto, bloco 'Os Mugs', prêmio Baile Municipal; recebeu uma das participantes, Auricélia Taranto; O Galera Clube, entregou por intermédio de seu Presidente — Comandante Custódio de Carvalho, prêmios as srtas Maria Gélia Brun, Beatriz Demaria e Margaete Oliveira e Manoel Garbellotti, que foram ao Galera Clube, terça-feira e destacaram com suas bonitas fantasias: "Vencedora de Passaros' 'Dama Antiga, Rainha do Carnaval e 'Mandarin, respectivamente. A Senhora Almirante José de Carvalho Jordão, recebeu uma homenagem pela distinção, no Baile Municipal usando um belíssimo traje de gala japonês, em homenagem a êste Colunista. Os casais Dr Renato Costa (Neyde), Dr. Stravos Kotzias (Maria), Dr. Nilton Davila (Ivone) e Dr. Roldão Consinu (Sônia), receberam um troféu. Foi sorteado e ficou com o primeiro. O casal Valdir Macuco, recebeu um troféu prêmio Baile Municipal, pela animação durante o carnaval 67, iniciando no Baile Municipal e terminando nos Bailes do Clube Doze de Agosto. A Rainha do Clube Doze de Agosto — srta. Vera Cardoso, representou o Veterano, no Coquitel de sexta-feira Agradecemos ao Diretor Gerente Dr Valter José da Luz, pelo coquitel que ofereceu em nome das Organizações Querência Palace Hotel.

— x x x x —

NO BLOCO dos 'MUGS', participavam: Fernando Moura e Sra., Antônio de Faria e Sra Fernando Caldeira de Andrade, Auicelia Taranto, Tais Moura, Marlene Gevard, Antônio Lopes Faria, Marcia Ferrari e Claudia Santos. No bloco dos Pescadores Chineses, participavam: Sérgio Leus Neves, Antônio Carlos Alves, Fernando Carioni e Marco Antônio Pereira.

— x x x x —

HOJE, às 13,35 hs, teremos na Guarujá, o programa Radar na Sociedade patrocinado por Vilmar Henrique Becker e Casa de Calçados 'Ponto 16.

— x x x x —

AMANHÃ, será realizada a cerimônia de Instalação da nova câmara de Vereadores, sob a presidencia do Vereador Baldicero Filomeno. Estara presente o Prefeito Acacio Santiago.

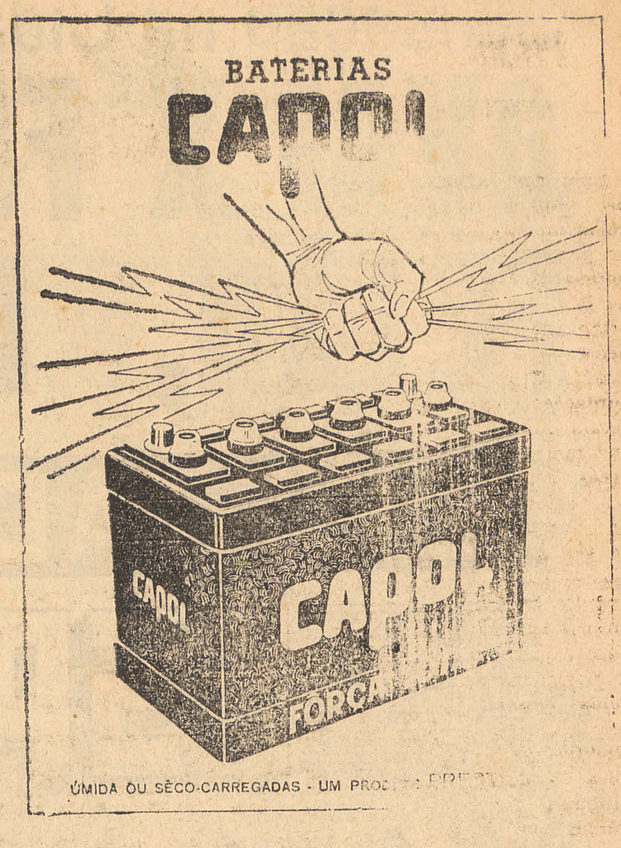

NOVA DIREÇÃO LEPEPIT

Acaba de asssumir o cargo de Diretor Superintendente dos Laboratórios Lepetit S|A. o sr. Dr. Clateo Castellini.

Administrador consagrado na Itália e na Argentina o Dr. Castellini tera sob sua responsabilidade a direção de um dos 5 maiores laboratórios do Brasil, com movimento de vendas próximo a quatro bilhões de cruzeiros anuais, abrangendo extensa linha de produtos éticos, para uso médicos e veterinários.

Acreditando profundamente no Brasil, país que sempre admirou, o nôvo Diretor-Superintendente dos Laboratórios Lepetit ve nesta promoção uma rara oportunidade para colaborar com o desenvolvimento brasileiro. difundindo os benefícios da ciência através de produtos indispensáveis à saúde da população e à riqueza dos campos.

Escola Superior de Administração e Gerência (ESAG)

Horário de Provas do Concurso de Habilitação à 1.a Série do Ciclo Básico do Curso de Graduação de Administração Pública e Administração de Emprêsas da Escola Superior de Administração e Gerência — ESAG.

Dia 13|2 — Horário 19 horas — Cadeira Português
Dia 15|02 — Horário 19 horas — Cadeira Matemática
Dia 16|02 — Horário 19 horas — Conhecimentos Gerais
Dia 17|01 — Hohário 19 horas — Cadeira Espanhol e Francês
18|02 — Horário 19 horas Cadeira Alemão e Inglês

Florianópolis, 03 de Fevereiro de 1.967.
Romeu Sebastião Neves — Secretário

Escola Técnica de Comércio "Nerêu Ramos"
Rua Alves de Brito — Edifício do G. E. "Silveira de Souza"

EDITAL

A Direção da E. T. C. "Nerêu Ramos", comunica aos Srs. Alunos e demais interessados, que acham-se abertas as matrículas para o Ginásio e Colégio Comercial.

EXEMES DE 2.a EPOCA

Os alunos que dependem de 2.a época, deverão comparecer ao Estabelecimento, a fim de requererem tal exame, que será iniciado no dia 15 do corrente.

EXAMES DE ADMISSÃO

Acham-se abertas as inscrições para os Exames de Admissão ao Ginásio Comercial, os quais serão realizados nos dias 23, 24, 27 e 28 do corrente. Os candidatos deverão apresentar na Secretaria da Escola os seguintes documentos: I) Atestado Médico; 2) Atestado de Vacina; 3) Certidão de Nascimento e 4) Certificado de Conclusão do Curso Primário.

Os documentos acima deverão trazer firma reconhecida.

Quaisquer outras informações serão fornecidas na Secretaria do Estabelecimento à rua Alves de Brito, de 2.a a 6.a feira, no horário de 19,30 às 21,30 horas.

Florianópolis, 1.o de fevereiro de 1967.
Luiz Cândido Silveira de Souza — Diretor
15-2-67

COLÉGIO CATARINENSE

EDITAL

Exame de Admissão (2.a Chamada)

Inscrição: até 17.2.
Expediente: das 8 às 11 horas das 14,30 as 17,00 horas
Taxa de inscrição: Cr$ 1.500
Horário das provas — dia 20 às 8 horas: Português
Dia 21 às 8 horas: Aritmética
Dia 22 às 8 horas: Conhecimentos Gerais.

DOCUMENTOS — Certidão de Nascimento (o candidato deverá ter 11 anos até 31-12.67.)
— Atestado de vacina (recente)
— Atestado médico.
— Atestado de conclusão do Curso Primário, ou equivalente que comprove haver o candidato recebido satisfatória educação primária.

TODOS OS DOCUMENTOS DEVERÃO TER AS FIRMAS RECONHECIDAS.

Haverá sòmente provas escritas, devendo o candidato obter graú cinco em Português e Aritmética, grau quatro em Conhecimentos Gerais.

Florianópolis, 8 de fevereiro de 196 .
Ir. José Jadir Hartmann S. J. — Secretário — Reg. 12
Pe. Eugênio Rohn S. J. — Diretor — Reg. 5.854

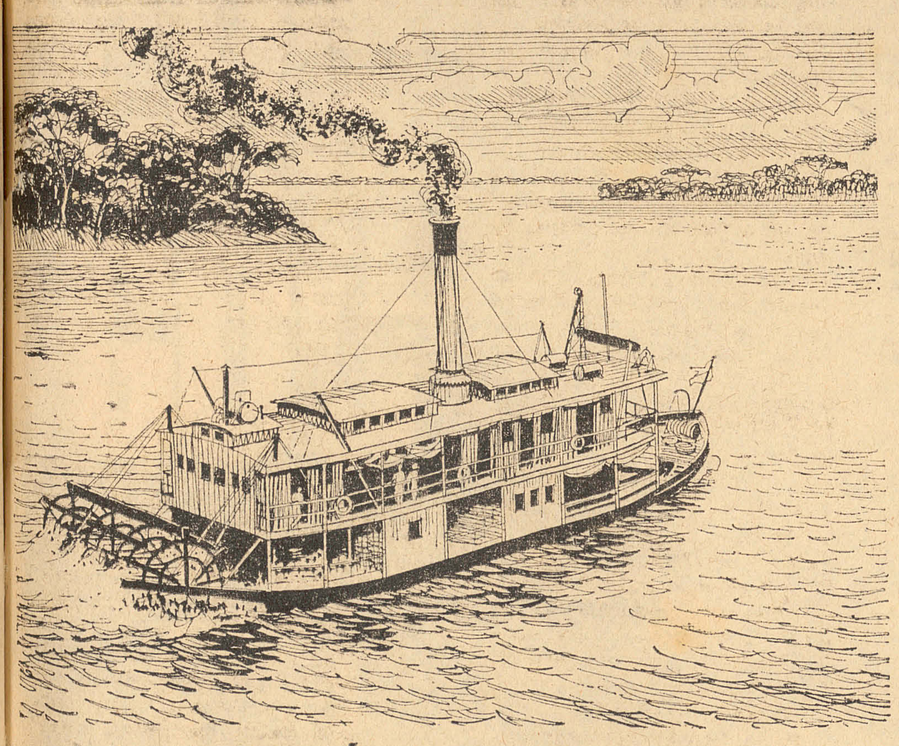

ISTO É VERDADE...

O rio Amazonas, com 5.000 km de curso da nascente à embocadura, sendo 3.165 km no Brasil, é o maior rio do mundo em volume dágua e o terceiro em extensão. Desloca até 200.000 m3 de água por segundo. Drena mais de metade das terras brasileiras e é navegável em 3.100 km do seu curso.

ISTO TAMBÉM É VERDADE

Desde 1935, CONTINENTAL é o recordista de vendas em todo o Brasil e um dos mais vendidos em todo o mundo, graças à qualidade dos seus fumos selecionados que o tornam o cigarro sempre imitado... jamais igualado.

Continental

uma preferência nacional • CIA. DE CIGARROS SOUZA CRUZ

GRANT-R-1727

Acervo: Biblioteca Pública SC - Hemeroteca Digital Catarinense

Sensação na Cidade

AVAI X FIGUEIRENSE, O JOGO DE QUARTA-FEIRA, EM BENEFÍCIO DA ACESC

O ESTADO ESPORTIVO

Pela 4.ª vaga do Estadual 'fase final' jogam Barroso e Comerciário em Criciuma, a primeira partida

O campeonato catarinense de Caça Submarina, patrocinado e organizado pela Federação Catarinense de Caça Submarina, marcado a principio para os dias 18 e 19 do corrente foi transferido para os dias 25 e 26, devido a uma série de problemas que surgiram ùltimamente.

O sr. João Lucio da Costa Baracuhy, em palestra telefônica com a reportagem, teve a oportunidade de declarar que tudo sendo previsto pela sua entidade, com a finalidade de apresentar o mais organizado campeonato estadual até agora realizado

Disse mais que vários prêmios estarão sendo distribuidos entre àqueles que mais se destacarem durante a competição.

Quanto ao local da competição não há nenhum segredo, pois será efetuado no norte da ilha, no grande trecho compreendido entre a Ponta das Canas, pelo litoral e as ilhas próximas, inclusive a do Arvoredo.

As inscrições já se encontram abertas, na secretaria da entidade submarinista.

Acredita-se que oito a dez equipes estarão disputando o segundo titulo estadual dêste arrojado esporte do mundo sem sol.

Madureira tenta agora o Palmeiras

Aymoré Moreira mandou convidar o atacante Madureira, atual integrante do Metropol, de Criciuma para efetuar uma série de treinos no Palmeiras.

O jogador, segundo a noticia, já se encontra em São Paulo, onde tentará a sorte, após passar pelo América e Vasco da Gama, sem grande brilho.

No setor amadorista

Finalmente, após quasi um ano, foram iniciados os trabalhos sustentação do estádio Santa Catarina, para as vigas que servirão de base para a cobertura.

Sòmente esta semana é que a diretoria da Federação Catarinense de Futebol de Salão estará reunida para decidir sôbre a abertura das inscrições aos clubes, visando às disputas do Torneio de Verão.

A diretoria do Clube Náutico Riachuelo, em reunião realizada recentemente, resolveu preparar duas ou três guarnições, visando às disputas da Taça Brasil que ocorrerá em abril próximo.

Depois do período de experiência, a diretoria do clube da Rita Maria, presidida pelo dr. Celso Ramos Filho, dará integral apôio a estas guarnições que tentarão, na Guanabara, uma vaga para disputar os Jogos Panamericanos em Chicago.

A diretoria da Federação Catarinense de Caça Submarina continua em grande atividade visando a realização do II Campeonato Estadual de Caça Submarina marcado para o final dêste mês em nossa capital.

Alguns diretores da entidade da Caça Submarina contam como certa a participação de 10 equipes que lutarão entre si em busca do título estadual. Quatro equipes de Florianópolis quatro de Joinville uma de Itajaí e uma de Blumenau deverão disputar o cobiçado laurel.

A representação do União Palmeiras acaba de conquistar o título regional de basquetebol da cidade de Joinville. Dumas foi o maior cestinha do certame e pertence também ao clube palmeirense.

A diretoria da Federação Catarinense de Caça Submaina solicitará ao Presidente do Conselho Regional de Desporto dr. Heitor Ferrari, ajuda financeira para a cobertura dos gastos com a realização do certame estadual de Caça Submarina, marcado para êste mês.

Mais alguns dias e o público aficcionado do esporte das multidões estará vibrando com as peripécias dos vinte-e-dois players que constituem os times das duas maiores potências do football da metropole barriga-verde: Avaí e Figueirense.

Os dois tradicionais rivais, quarta-feira, à noite, estarão no "Adolfo Konder" para jogar em benefício da Associação dos Cronistas Esportivo de Santa Catarina — a ACESC.

Jôgo entre Figueirense e Avaí é jôgo para todo esportista que se preza, mesmo os mais exigentes quanto à qualidade técnica dos espetáculos. E Avaí x Figueirense tem tudo para satisfazer qualquer apetite.

Não é partida de campeonato, já que tanto alvinegros como alvi-celestes terminaram seus compromissos quanto ao certame estadual de 66 e há muito que se preparam para o de 1967. Porém, o no turno da próxima feira terá algo de E' que, no primeiro entre os rois rios na presente te teve como vencedo be presidido pelo Oliveira por u exagerado, mas justiça ao maior de jôgo do "Leão O Figueirense na em referência não a jogar tudo o que deseja a desforra faz crescer sobre interêsse pelo que deverá levar co bem numeroso dio da rua Bocaiu mais sabendo-se lazzi e seus comp estão animados e tes em nôvo resulta picioso para as co azuis.

Vamos aguardar zação do jôgo que constituir-se num mais empolgantes dos de quantos já ram os dois rivais.

DR. GENOVÊNCIO MATOS

Comunica aos seus amigos e clientes que se com seu consultório instalado no Edifício da Asso Catarinense de Medicina — 1. andar conjunto Rua Jerônimo Coelho 259.

Zulmar e Elson retornaram

Os jovens Zulmar e Elson que se encontravam na Guanabara, realizando testes no Fluminense Futebol Clube retornaram às vésperas do Carnaval a nossa cidade.

Em conversa com amigos, tiveram a oportunidade de afirmar que o treinador Pinheiro do infanto-juvenil do tricolor das Laranjeiras, gostou bastante de Zulmar, porém, devido a idade acabou por se desinteressar pela sua contratação.

Quanto a Elson, embora tivesse realizado bom treino, o responsável técnico pelo juvenil não lhe deu maiores oportunidades.

Zulmar, todavia, deverá retornar a Guanabara indo treinar no Flamengo de onde recebeu convite.

Contrato de Cavalazzi com o Avaí já expirou

O contrato do atacante Cavalazzi com o Avaí Futebol Clube já está vencido desde o dia 2 do corrente. Apesar do Avaí ter comunicado, em tempo hábil, à Federação Catarinense de Futebol que se interessa pelo seu concurso, é certo que vários clubes esboçam desejos de contratar o jogador, porém sòmente o Marcilio Dias, realmente, mostrou interêsse oficial em contratar o jogador.

Até o momento, porém, tudo continua na estaca zéro.

Maurício foi buscar autorização para ingressar no Figueirense

O lateral Mauricio, que pertence ao Almirante Barroso, e que se encontra radicado nesta capital, viajou para Itajaí, visando trazer autorização do clube alvi-verde para poder ingressar no Figueirense Futebol Clube, que mostra-se interessado em seu concurso, depois de suas boas apresentações, defendendo a seleção bancária de futebol que conquistou o primeiro título de futebol de âmbito nacional, para Santa Catarina.

Mauricio deverá firmar compromisso com o Figueirense pelo espaço de um ano.

Pela 4ª vaga do Estadual (fase final) jogam Barroso e Comerciário, hoje em Criciúma, primeira partida

De conformidade com o que ficou decidido em reunião da F.C.F., Barroso e Comerciário iniciarão, esta tarde, a série de partidas para decisão da quarta vaga para as disputas da fase final do Campeonato Estadual de Futebol de 1966. O prélio está marcado para a cidade de Criciuma, reduto do quadro de Nilzo devendo a segunda partida ser travada no domingo seguinte em Itajaí.

Como se sabe, poderá haver um terceiro jôgo, o qual, se necessário, terá por local o estádio "Adolfo Konder", nesta Capital dia 26.

A VÁRZEA EM FOCO

Escreveu: L. S.

EM PANTANAL

O Estádio "Frederico Veras", em Pantanal será palco, hoje à tarde, de um sensacional Clássico Varzeano. Estarão em luta as representações do Corintians F. C. local, e da Associação Atlética Educação e Cultura. Esta ainda não conheceu no ano de 67 o sabor de uma vitória.

O encontro promete agradar, pois ambas equipes vêm lutando arduamente, a fim de conseguir um lugar de destaque no setor varzeano.

Haverá preliminar entre os quadros secundários dos mesmos.

EM SANTO AMARO DA IMPERATRIZ

O valoroso Osvaldo Cruz F. C., do Estreito, excursionará à localidade de Santo Amaro da Imperatriz, a fim de dar combate ao forte onze do Independente F. C. local, que no ano de 1967 ainda não sofreu uma derrota, estando em sua melhor fase.

Haverá preliminar entre os quadros suplentes dos mesmos times.

EM PORTO BELO

Com saída marcada para às 6.00 horas da manhã, defronte à Igreja São Luiz, no Bairro da Agronômica, rumará para Porto Belo a delegação do Cruzeiro F. C. local, ao chegar dará combate à equipe do Miramar F. C., daquela Cidade.

Haverá o jogo aperitivo entre os quadros suplentes.

"TORNEIO VARZEANO DE VERÃO"

Como já é do conhecimento do público esportivo da Capital e adjacências o São Paulo F. C. fará realizar na segunda quinzena dêste mês, em quatro noites, Estádio Adolfo Konder, um SENSACIONAL TORNEIO VARZEANO DE VERÃO", onde espera reunir às 20 melhores equipes da várzea.

Várias foram as agremiações que já se inscreveram, entre elas: A. A. Educação e Cultura — Mangueira — São Paulo da Agronômica — Ipiranga do Saco dos Limões — Vera Cruz — Guarani da Palhoça — União de Capoeiras — Monte Alegre — Bonavita — Irmãos Vidal — e outras, que tudo farão para obeter o renomado Titulo de Campeão do TORNEIO VARZEANO DE VERÃO, num patrocinio do São Paulo F. C que mais uma vez demonstra interesse das equipes varzeanas, tornarem-se conhecidas pelo público esportivo. AGUARDEM PORTANTO ESTE SENSACIONAL MOVIMENTO PARA MELHOR DIVULGAÇÃO DO SETOR VARZEANO DE FLORIANÓPOLIS.

Lange vai ativar os treinamentos da seleção de basquete

EMISSÁRIO AO INTERIOR

A diretoria da Federação Catarinense de Caça Submarina, resolveu em sua última reunião apontar o nome do desportista Anibal Brognolli para percorrer vários pontos do Estado, na tentativa de acertar todos os detalhes sôbre a vinda de vários representações do interior para disputarem o certame estadual.

O roteiro do sr. Anibal Brognolli determina sua viagem até Joinville, passando por Itajaí e indo até Blumenau.

Joinville poderá ser representada por 4 equipes e Itajaí por uma ou duas podendo também Blumenau ser representada pela primeira vez nas disputas dêste certame barriga-verde.

Após passar e participar do carnaval em Floiranópolis, o treinador Rubens Lange, tratará nas próximas horas da definição do roteiro da nossa seleção de basquetebol que estará participando do campeonato brasileiro de modalidade a ser desdobrado no Paraná. Os treinos serão intensivos visando recuperar em parte, os dias perdidos com os festejos de Momo.

Associação dos Cronistas Esportivos de Santa Catarina

Edital de Convocação

Assembléia Geral Extraordinária

De ordem do sr. presidente ficam convocados os senhores associados desta entidade, para se reunirem em Assembleia Geral Extraordinaria no dia 20 de fevereiro de 1967, às 20 horas em primeira convocação, e em caso de não haver número em segunda convocação, meia hora após com qualquer número de associados presentes, em sua sede social (altos da Confeitaria Chiquinho), para deliberarem sôbre a seguinte;

ORDEM DO DIA:

1º — Readmissão de novos socios;
2º — Aumento de mensalidades, e
3º — Outros assuntos de interesse da Classe.

Florianópolis, 3 de fevereiro de 1967

Osmar Antônio Schlindwein — Secretario

CARROS USADOS À VENDA

1 — AEROWILLYS ANO|66 — com 13.000 Klm. Originais

1 — AERO WILLYS ANO|66 — com 19.000 Klm. Originais

1 — RURAL 4x2 ANO|65 — com motor "02" KLM. com garantia.

1 — GORDINE ANO|65

1 — GORDINE ANO|64

1 — SIMCA TUFAO ANO|65 (estado novo — Cr$ .... 5.500.000)

Os veiculos acima estão expostos em nossa Agência "DIPRONAL" Rua Felipe Schmidt — 60 — fones 2051-3919.

AVISO

A diretoria da Associação Santa Zita, avisa que as matrículas da escola Noturna iniciará dia 13 deste às 19 horas. Local: Rua Esteves Júnior n.o 27 fone 2025.

Haverá o primário completo.

Irmã Ana Posselt

abriu...

carregou...

fotografou!

Nôvo prazer em fotografia!

Novas câmaras Kodak Instamatic

Com as novas câmaras Kodak Instamatic você não precisa mais enrolar o filme, que vem num cartucho especial. Você encaixa o cartucho... e fotografa!

Use filmes 126 Kodak Verichrome Pan (prêto e branco) Kodacolor-X (ampliações em côres) ou Kodak Ektachrome-X ("slides" coloridos).

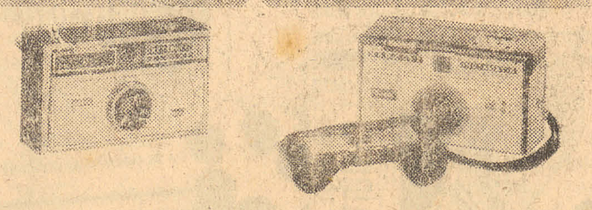

Scussel ÓCULOS

IMÓVEIS VENDE-SE

Duas casas de material à rua Conselheiro Mafra nrs. 169 e 111 com area de 147 m2 (7 metros de frente por 21 de fundos).

Um terreno com 17.60 de frente à rua Gal Gaspar Dutra com 97 metros de fundos, contendo uma casa de madeira.

Uma casa em construção no Loteamento Stodieck — area de construção 331 m2.

Uma casa de alvenaria situada no Estreito à rua Balneário com terreno medindo 20 metros de frente com fundos de um lado medindo 40 metros e outro 36.50. Preço a combinar.

Diversos lotes no Loteamento "RECREIO SANTOS DUMONT".

Um terreno no Estreito à rua São José 9 esquina com a rua Tijucas, com 20 metros de frente por 50 de fundos — proximo ao Ginásio Aderbal Ramos da Silva.

Uma casa de alvenaria à rua Eduardo Dias, 359 — area construindo 150 metros quadrados.

Informações Imobiliária Ressacada rua Tenente Silveira 29 1. andar — sala 5 — ou pelo fone 2125.

Confecciona-se

CALÇAS

FONE: 30-22

Tratar com Osmar nesta redação

EDITAL

A Diretoria do Santacatarina Country Club comunica aos seus associados que a boate "Porão 49" funcionará nos dias de carnaval (4,5,6 e 7 de fevereiro).

Florianópolis, 30 de janeiro de 1967.

ALUGA-SE

Casa de material, no Estreito, para casal s/filhos. Tratar à Avenida Rio Branco, 186.

MOTOR JHONSON 18 HP

Vendo motor de pôpa ano 1962, em perfeito estado de conservação. Tratar com sr. Ibagi pelo fone 3109.

TFP Reune Estudantes Latino-Americanos

São Paulo — Por iniciativa da Sociedade Brasileira de Defesa da Tradição, Família e Propriedade, realizou-se nesta Capital o "I Congresso Latino-Americano de Estudante Secundários Anticomunistas", visando incrementar a formação doutrinária da juventude latino-americana, preparando-a para mais eficazmente combater o socialismo e o comunismo.

A TFP, que há tempos vem reunindo em "Semanas de Estudo", com proveito, jovens de todo o País, contou, para a realização deste I Congresso Latino-Amecicano, com a colaboração das prestigiosas revistas "Cruzada" de Buenos Aires e "Fiducia" de Santiago do Chile, que enviaram numerosos estudantes.

Durante oito dias, jovens procedentes de todos os quadrantes do País, da Argentina e do Chile, se concentraram nas sedes da TFP nesta Capital, para o estudo e debates de temas candentes da atualidade. Pela manhã e à noite ouviram conferências pronunciadas por figuras exponenciais no combate ao comunismo e na defesa dos valores fundamentais da Civilização Cristã, enquanto as tardes foram dedicadas aos debates, filmes documentários e visitas.

CHAVES

Em 3 minutos

CONFECCIONA-SE QUALQUER TIPO DE CHAVE

Rua Francisco Tolentino, n.º 3

TEMAS

Eis os temas ventilados no Congresso: "As Origens do Comunismo", Prof. Orlando Fedeli; "Em que consiste o comunismo", Professor Arnaldo Vidigal Xavier da Silveira; "O perigo comunista no mundo moderno", Prof. Fernando Furquim de Almeida; "A História do Comunismo", Prof. Paulo Corrêa de Brito Filho; "As barreiras que o comunismo encontra no mundo hodierno", Prof. Fernando Furquim de Almeida; "O que é o socialismo? — Socialismo como instrumento do comunismo", Eng. Alberto Luiz du Plessis; "A ofensiva comunista e socialista na América Latina — Como contra-atacar", Eng. Plínio Vidigal Xavier da Silveira; "O comunismo, o socialismo e as Enciclicas", Eng.o José de Azevedo Santos; "A presente situação internacional e o comunismo", Eng. Adolpho Lindenberg; "Materia e espirito na formação moral", Prof. Plínio Corrêa de Oliveira; "A Democracia Cristã ilustrada por um exemplo", Dr. Fábio Vidigal Xavier da Silveira; "Sociedade orgânica e sociedade totalitária", Eng. Adolpho Lindenberg; "Temas de formação para a juventude contemporânea", Dr. Eduardo de Barros Brotero; "A juventude anticomunista na América Latina — Possibilidades de êxito, pormação doutrinária e formação para a ação", Dr. Caio Vidigal Xavier da Silveira.

ENCERRAMENTO

A sessão solene de encerramento, sob a presidencia do Prof. Plínio Corrêa de Oliveira, realizou-se no auditório da Federação do Estado de São Paulo. Na oportunidade, o Presidente do Conselho Nacional da Sociedade Brasileira de Defesa da Tradição, Família e Propriedade pronunciou conferência sobre o tema: "A irreversibilidade da vitória contra o comunismo".

CINEMAS

CENTRO

São José

às 10 hs.
Wanderley Cardoso
Wilson Simonal
— em —
NA ONDA DO IÊ IÊ IÊ
Censura até 5 anos
às 1 1|2 — 3 3|4 — 7 1|2 — 9 3|4 hs.
Julio Andrews
Dick Van Dike
Glynis Johns
— em —
MARY POPPINS
Tecnicolor
De Walt Disney
Censura até 5 anos

Ritz

às 2 — 4 — 7 1|2 — 9 1|2 hs
Sara Montiel
Maurice Ronet
NOITES DE CASABLANCA
(EastmanColor)
Censura até 14 anos

ROXY

às 2 hs.
Julio Andrews — Dick Van Dike
— Glynis Johns
— em —
MARY POPPINS
Tecnicolor
Censura até 5 anos
às 4 1|2 — 8 1|2 hs.
Terence Morgan
Jeanne Roland
— em —
A MALDIÇÃO DA MUMIA
TecniScope - Tecnicolor
Censura até 18 anos

BAIRROS

ESTREITO

GLORIA

às 2 — 4 — 7 1|2 — 9 1|2 hs
Wanderley Cardoso
Wilson Simonal
Rosemary
— em —
NA ONDA DO IÊ IÊ IÊ
Censura até 5 anos

IMPERIO

às 2 1|2 hs.
Gordan Scott
Moira Orfei
— em
O HEROI DA BABILONIA
EuroScope - Aastman Color
Censura até 10 anos
às 8 1|2 hs.
Charlton Heston
Ava Gardner
David Niven
— em —
55 DIAS EM PEKIM
CinemaScope - Tecnicolor
Censura até 14 anos

Rajá

às 2 hs.
Joel Mc Crea
Julio Adams
A VESPERA DA MORTE
CinemaScope
Censura até 10 anos
às 5 e 8 1|2 hs.
Gordon Scott
Moira Orfei
— em —
O HEROI DA BABILONIA
EuroScop - EastmanColor
Espetinho,

Aconteceu,...sim

por Walter Lange.

No. 474

A profissão de limpadores de janelas na América do Norte é uma que ameaça de extinguir-se. Isto ao que se refere aos grandes arranha-céus. Assim, por exemplo, os oito homens que trabalham na limpeza dos vidros das janelas do edifício de sessenta andares da 'Chase Manhattan Benk, quando mal acabavam de limpar as oito mil oitocentas vidraças para cujo serviço levavam um mês, já tinham necessidade de recomeçar a limpeza. Um limpador de janelas em Nova Iorque, ganha 200 mil cruzeiros por dia, qdo êle é obrigado a trabalhar com instalações elétricas.

— x x x x —

Um ladrão deixou na 'Caixa' de um restaurante de luxo em Hollywood o seguinte bilhete: Na última visita só encontrei 300 Dolares. Se a freguezia está faltando, é porque a cozinha está falhando ontem me serviram aqui uma galinha intragável

— x x x x —

Aconteceu no Brasil há cem anos passados; no ano de 1858:

1o. de Janeiro: Engenheiros brasileiros iniciaram a construção da estrada de ferro de Niterói a Campos.

14. de Fevereiro: D. Pedro 2o. e a imperial família assistem das janelas do Paço a passagem do 1o. carnaval.

16 de Março: A Escola Central do Exército inaugura as aulas na presença do D. Pedro

18 de Março: Inauguração da ligação telegráfica entre o Ministério de Guerra e Petrópolis.

25 de Março: Inauguração da Estrada de Ferro Central por D. Pedro. A Côrte Imperial seguiu até Queimados no trem.

28 de Maio: Em Londres é assinado com sucesso o empréstimo do governo brasileiro de 1.500.000 libras. O jornal inglês Morning Chronicle fez o seguinte comentário a respeito: A subscrição foi fechada hoje. Foi muito bem aceita, porque se trata da mais forte nação sulamericana, que paga com pontualidade os seus compromissos e as suas dividas".

1o. de Julho: Por decreto imperial é aberto o Banco da Provincia do Rio Grande Sul.

22 de Agosto: S.M. Don Pedro visita Cocabana em companhia das princesas. A travessia do morro foi feito a pé, já que não permitia a passagem do caleche. Depois deste dia os cariocas começaram a fazer passeios e pique-niques em Copacabana.

— x x x x —

Era homem, infelizmente: Entre dois amigos. 'Estou com medo de ir para casa.' 'Mas, afinal és homem ou barata?' Sou homem. De barata minha mulher tem medo.'

— x x x x —

No quartel: O sargento para o recruta: 'Então o senhor é miope?' 'Sim senhor, sou ' Alegar isto não basta. E" preciso prová-lo. Vamos.' 'Pois nbo; em minha família todos sofrem da vista.. E é fácil provar o que digo. O senhor está vendo aquela mosca que passou pela cabeça do tenente?' Estou. e daí? Pois eu não a vejo!.

— x x x x —

Que bruta vingança: Um "gentleman' ingles dos bons tempos, quando chegou em casa, encontrou a sua mulher aos braços com o seu melhor amigo. Fica meio cego. O coração parece querer parar. Vacila, mas logo se domina, graças à sua educação. Volta à antesala, pega o guarda-chuva do amigo, quebra-o de um golpe sobre os seus joelhos e atirando os pedaços ao chão, diz ao traidor: 'Fora da qui! E tomara que chova quando você estiver na rua".

— x x x x —

Gente desconfiada: Em Cortland, no Estado de Nova Iorque, um comerciante colocou na vitrine uma nota de 1 Dollar, com a seguinte anotação: 'Este Dollar está à venda por 75 cents'. Duzias de pessoas ficaram paradas para ver o Dollar Muitos pediram para examinar a nota... mas ninguém quis adquiri-la, apesar de ser legitima, por 75 centavos!

— x x x x —

O ex-presidente do Ministério da India, Jawaharlal Nehru, declarou certa vez, perante uma turma de estudantes de Cambridge: 'Estive prêso treze anos durante a minha vida e assim aprendi a pensar com calma a respeito de qualquer questão. Sou, por isto, de opinião que uma prisão eventual só pode fazer bem a muitos jovens.

— x x x x —

O pai severo reprende a filha: 'A tua mãe nunca usou essas roupas tão justas e decotadas para pegar marido' A filha: 'Também, olha só o que ela conseguiu...'

— x x x x —

A senhora: 'Doutor, a cicatriz da operação da minha apendicite ficará muito visvel?" O médico: 'Isto é uma coisa que só depende da Senhora!'

OFERTAS DE IMÓVEIS

CASAS

RUA BRIGADEIRO SILVA PAES — 13 — CENTRO — Apartamento com sala — 4 quartos — e demais devendências — Prazo de pagamento até 18 meses — Cr$ .... 22.000.000.

RUA ANITA GARIBALDI — 33 — CENTRO — Casa c/2 pavimentos — localização previlegiada — DESOCUPAÇÃO IMEDIATA — Financiada em até 20 meses — Entrada 25.000.000.

RUA DESEMBARGADOR URBANO SALES — 20 — Casa de alvenaria com sala — 3 quartos e demais dependências — quarto e WC de empregada separados — Cr$ 22.000.000 a combinar.

RUA ALVES DE BRITO N.o 20 — ZONA RESIDENCIAL POR EXCELENCIA — Casa com aproximadamente 290 m2 — terreno de 19,65 x 43 mts — Cr$ 57.600.000 a combinar.

RUA WALDEMAR OURIQUES — 479 — CAPOEIRAS — Casa de madeira com frente de pedra — cozinha e banheiro de alvenaria — com 3 quartos — terreno de 10 x 60 mts — murado — DESOCUPADA — Cr$ 7.000.000.

SANTO ANTONIO DA LISBOA — CHACARA — Terreno com frente de 37 mts e fundos 500 mts — Terreno próprio para plantação — Com 2 casas de alvenaria — A casa maior com living 3 quartos e demais dependências abrigo para carro e casa menor para caseiro— Bomba elétrica d'água — Valor à vista Cr$ 10.000.000 ou em condições a combinar — Bem em frente ao Grupo Escolar.

RUA TENENTE SILVEIRA — 76 — Centro — Casa de esquina com a rua Alvaro de Carvalho — DESOCUPADA — Preço de ocasião — Apenas Cr$ 18.000.000 a combinar.

TERRENOS

TRINDADE — RUA SERGIO LOPES FALCÃO — Loteamento — Lotes a partir de Cr$ 300.000 de entrada e saldo em até 2 anos. Bem próximo do futuro Hospital das Clínicas.

CAMPO DE CANASVIEIRAS — PRAIA — LOTEAMENTO — Com área total de aproximadamente 38.000 m2 — Cr$ 25.000.000 a combinar.

PRAIA DO FORTE — JURERE — Lote n.o 1 — Quadra 24 — com 15 x 30 mts — Com luz Cr$ 850.000 ou a combinar.

AVENIDA RIO BRANCO — TRAVESSA ADELAID — RUA FELICIANO NUNES PIRES — Terrenos com ótima localização — prontos para construir — Preços em condições a combinar — 20.000.000.

COQUEIROS — RUA DESEMBARGADOR

RUA MAX SCHRAMM 1645 — ESTREITO — Lotes a venda Cr$ 1.500.000 cada e em condições.

RUA WALDEMAR OURIQUES — CAPOEIRAS — Lotes à venda — Cr$ 1.500.000 a combinar.

RUA ALVES DE BRITO — LOTE DE TERRENO com frente de 20,00 metros — bem ao lado da casa de n.o 70. — Cr$... 14.000.000 em condições a combinar.

IMOBILIÁRIA a.gonzaga

Trajano 12 - Sala 7 Fone 3450

O ESTADO

O MAIS ANTIGO DIARIO DE SANTA CATARINA

Florianópolis, (Domingo), 12 de fevereiro de 1967

Faculdade De Direito Faz 35 Anos

Por ocasião do 35 aniversário de fundação da Faculdade de Direito da Universidade Federal de Santa Catarina, ocorrido ontem, o Centro Acadêmico XI de Fevereiro divulgou nota, prestando sua homenagem àqueles que "erigiram êste monumento de saber jurídico e que durante gerações vem formando homens para a justiça, a paz e a liberdade" A nota do CAXIF faz menção aos nomes de José Boiteux, Henrique Fontes, Edmundo Moreira, Alfredo Trompowski, Urbano Salles e Pedro Moura Ferro, fundadores daquele estabelecimento.

EMBAIXADA DA SUIÇA VEM A

Em visita de caráter oficial, é esperado dia [illegible] Florianópolis o Embaixador da Suiça no Brasil, que fará acompanhar do Cônsul daquele país para [illegible] tados do Paraná, Santa Catarina e Rio Grande do [illegible]

Nesta Capital o sr. Giovanni Enrico Bucher [illegible] comitiva serão recepcionados pelo governador [illegible] veira e outras autoridades catarinenses.

DNER alerta motoristas: trafego na BR-101 é precario

O estado lamacento das estradas do sul do estado, com a constante precipitação de chuvas, tem-se agravado dia a dia. Na BR-101, trêchos que ainda se encontram em construção o tráfego de veículos é feito em caráter precário o que obriga em certos casos, o uso da rodovia estadual. O DNER chama a atenção dos usuários das rodovias e especialmente das rodovias federais, que não oferecem segurança aquelas vias de comunicação, não devendo os motoristas, desenvolverem grandes velocidades e até mesmo procurarem trafegar abaixo do permitido a fim de que o atual estado precário das estradas, não se constituem em causa de lamentáveis acidentes.

ITAPEMA-TIJUCAS

As fortes chuvas continuam prejudicando as obras rodoviárias. O trêcho Itapema-Tijucas ora em construção, mas que já possibilitava trânsito em mais de 8 kms, apesar de em terra batida, apresenta grandes depressões e valêtas que põem em perigo a passagem de veículos por aquela rodovia. Para a prevenção de futuros acidentes que por ventura se verifiquem, o DNER está recomendando aos motoristas, o uso da rodovia estadual até que a situação seja normalizada.

SINALIZAÇÃO

Com a conclusão dos trabalhos de pavimentação asfáltica e a entrega ao uso público do trêcho Itajaí-Joinville, o Departamento Nacional de Estradas de Rodagem estará atacando dentro de poucos dias, os serviços de sinalização daquêle importante setôr BR-101. Tal medida servirá de complementação daquela rodovia, além dos trabalhos finais de melhoramentos, conservação da pista, construção de acostamento e outros pequenos serviços para a conclusão final da citada obra, serviços êstes que possibilitarão assim em caráter definitivo e com características de efetiva segurança, a entrega daquela rodovia ao público usuário.

IMPEDIMENTO

A par dos incessantes trabalhos de recuperação, continuam as fortes e constantes chuvas sôbre o litoral catarinense, mórmente na região onde está situado o trêcho Biguaçu-Tijucas o que vem impedindo a conclusão daquêles serviços e a consequente liberação do tráfego daquela rodovia. Informações dadas pelo DNER dão conta que de forma nenhuma, concederá autorização especial para o tráfego naquêle trêcho, enquanto perdurarem as péssimas condições ora apresentadas Outrossim, solita aquêle órgão, que os [illegible] das rodovias catarinenses procurem colaborar e compreender que tal medida visa tão sómente salvaguardar os interêsse e a segurança do próprio publico, pois as intempéries que açoitam nosso estado, tem contribuído para um mínimo de operosidade de nossas rodovias. Solicita ainda o DNER, para que não haja insistência quanto às licenças de tráfego naquêle trêcho.

SITUAÇÃO

Por outro lado, o DNER deu a conhecer o estado atual das rodovias nos trechos entre Araranguá e Pirabeiraba, devisas de Santa Catarina com o Rio Grando do Sul e Paraná.

Da divisa do RS-SC até Içara, extensão de 91 kms, pista em terra batida, condições razoáveis de tráfego. De Içara até Tubarão, extensão 36 kms, rodovia em construção, trânsito sómente pela rodovia estadual em pista de terra batida. De Tubarão a Laguna, extensão 24 kms, pista de terra batida, trânsito de precário a razoável. De Laguna a Florianópolis, extensão de 109 kms, rodovia em construção, trânsito sòmente pela estadual em pista de terra batida. De Florianópolis, até Biguaçu, rodovia pavimentada extensão de aproximadamente 12 kms, trânsito normal. De Biguaçu até Tijucas, extensão de 28 kms, trêcho interrompido temporariamente, trânsito pela rodovia estadual, pista de terra batida, o mesmo acontecendo com o trêcho Tijucas-Itajaí onde o trânsito deverá ser feito pela rodovia estadual em pista de terra batida. De Itajaí a Joinville extensão de 82 kms, rodovia asfaltada trânsito normal. De Joinville a Pirabeiraba, extensão de 12 kms, estrada asfaltada. De Pirabeiraba até Divisa do Paraná com Santa Catarina, trânsito sómente pela rodovia estadual em pista de terra batida.

COHAB-SC Da Início a Construção De 500 Casas Populares Para Criciuma

Com a presença dos Gal. Hortêncio Pereira de Castro e sr. Roberto Mattar, respectivamente Presidente e Diretor da COHAB|SC, além do Prefeito Municipal, Vereadores, autoridades e representantes dos Sindicatos dos Mineradores e de Mineiros, realizou-se sexta feira, na cidade de Criciuma, a cerimônia de início das obras de construção de 500 casas populares, financiadas pela Companhia de Habitação de Santa Catarina (COHAB-SC).

O conjunto residencial será construido no bairro dos Mineiros, naquela cidade sulina, e deverá atender ùnica e exclusiva a mineiros e empregados nas companhias de mineração de carvão. Segundo revelou à reportagem o sr. Roberto Mattar, "as casas deverão estar prontas e entregues aos beneficiários, no prazo de seis meses a contar da data de início das obras, de acôrdo com o que prevê o contrato com a firma empreiteira".

Como se pode notar, a COHAB|SC, depois dos primeiros passos de implantação e organização, lança-se já à fase dinâmica de atendimento objetivo às suas finalidades, quais sejam, as de contribuir para que seja minimizado o problema da casa própria em nosso Estado.

Dentro de breves dias, novos conjuntos residenciais a serem construidos em outros municípios, com os quais a COHAB/SC já firmou convênios, deverão igualmente ter suas obras iniciadas.

Técnicos Acertam Programa Para Ministrar Cursos De Cooperativismo

A fim de elaborar a programação de cursos de cooperativismo a ter lugar nas cidades de Blumenau e Joaçaba, estiveram reunidos na Diretoria de Organização da Produção da Secretaria da Agricultura, um grupo de técnicos que dão assistência à política de expansão do cooperativismo no Brasil.

Na oportunidade, também foi programado um seminário de cooperativismo de consumo, no qual participarão cooperativas de consumo e cooperativas mistas com seção de consumo, a ter lugar na cidade de Blumenau.

Comentando a elaboração dêste programa, o sr. Luiz Gabriel, Secretário da Agricultura, disse que o aperfeiçoamento do cooperativismo e do cooperativista em Santa Catarina, é uma decisão firme, que o Governador Ivo Silveira tomou, visando acelerar a organização das comunidades rurais e ao mesmo tempo criar no produtor rural uma consciência de trabalho através de formas associativistas.

Câmara Já Tem Suas Comissões Prontas Para Iniciar Nova Legislatura

A Câmara Municipal de Florianópolis, que amanhã instala seus trabalhos de reuniões plenárias, compôs as varias Comissões Técnicas da Casa, escolhendo seus presidentes os seguintes vereadores: Finanças, Hélio da Silva Hoeschl, da Arena; Justiça, Abelardo Blumemberg, do MDB; Educação, Pedro Medeiros, MDB; Viação, Waldemar da Silva Filho, Arena; Agricultura, Renato Francisco Cavallazzi, MDB; Redação de Leis, Jaime Carpes de Oliveira, Arena e Economia Popular, Lúcio Freitas da Silva, também da Arena.

DCT Abre Inscrições Para Concurso De Admissão De Mais Funcionários

Na sede do DCT, à Praça 15 de Novembro, encontram-se abertas até o dia 15 as inscrições aos exames de radiotelegrafistas, radiotelefonistas e radiotécnicos-auxiliares. A informação do Delegado da Escola de Aperfeiçoamento dos Correios e Telégrafos em Santa Catarina acrescenta que os interessados devem apresentar, no ato de inscrição, certificado de reservista, título de eleitor, carteira de identidade e duas fotos 3x4, tiradas com paletó e gravata, além de atestado de vacinação anti-variólica e de boa conduta, passados por autoridades competentes.

O horário de atendimentos é das 14 às 18 horas.

Bancos Vão Reabrir Amanhã Com "Cruzeirão" Como Unidade Monetaria

Reabrem amanhã os bancos desta Capital, cujas atividades foram suspensas nos dias 9 e 10 em virtude do lançamento, pelo Presidente da República, do cruzeiro nôvo. Há grande expectativa em todos os círculos de atividades da vida brasileira pelos reflexos da nova unidade monetária.

Associação Industrial e Comercial De Blumenau Inicia a 13 Curso

Tem seu início marcado para o dia 13 curso para as classes patronais, na sede da Associação Comercial e Industrial de Blumenau. Versará sôbre o Fundo de Garantia por Tempo de Serviço, a cargo de professor da Faculdade de Ciências Econômicas, daquela cidade, e do presidente da Junta de Conciliação e Julgamento de Blumenau, dr. José Fernandes Câmara Canto Rufino. Terá a duração máxima de 5 dias.

Frigorifico Seara, nôvo fator de desenvolvimento do Oeste

NOVOS RECURSOS — Em sua caminhada pioneira no sentido do desenvolvimento industrial do Estado de Santa Catarina o Frigorífico Seára S. A., do município de Seára, tem papel destacado. E agora mesmo, acaba de somar novos recursos ao seu patrimônio com um empréstimo de Cr$ 400.000.000 concedido pelo BRDE, agência de Florianópolis, com recursos do FUNDECE que faz parte do programa da Aliança Para o Progresso, no Brasil. No flagrante, o ato de assinatura do contrato, vendo-se, além de diretores do BRDE, o sr. Artêmio Paludo, diretor gerente do Frigorifico Seára S. A.

Lançando no mercado mais de 70 produtos alimentícios derivados do suino e desenvolvendo uma atividade altamente benéfica no campo do aprimoramento técnico dos rebanhos, de acôrdo com o programa da ACARESC, o Frigorífico Seára S/A, do município de Seára, representa um dos mais importantes fatores do desenvolvimento econômico do Estado de Santa Catarina.

Fundado há pouco mais de oito anos o Frigorífico Seára hoje figura entre os mais importantes do país, não só pelo volume de abate e industrialização, como também pela utilização dos mais modernos métodos na fabricação de seus produtos.

CONTRIBUIÇÃO

Para se ter uma ligeira idéia da importância desta indústria como fator de desenvolvimento econômico do estado de Santa Catarina, basta citar que 80% da renda do município de Seára é oriunda da arrecadação de impostos do Frigorífico Seára S/A.

Além disso, a diretoria do frigorífico tem se preocupado com o aprimoramento das raças dos rebanhos suinos do estado, através de um programa de incentivo à criação do porco tipo carne.

Qualidade é a palavra chave para a direção do Frigorífico Seára S/A. E para ter produtos da mais alta qualidade, é necessário que a matéria prima seja de primeira e que o processo de industrialização seja dos mais atualizados.

Disso é uma constante nesta jovem indústria catarinense. A organização, afim de manter e ampliar sua liderança no mercado de produtos alimentícios, criou uma série de incentivos ao produtor do oeste de Santa Catarina.

O Frigorífico Seára S/A paga mais Cr$ 30 cruzeiros em quilo de carne quando se trata de porco de raça, tipo meio-carne; e, paga Cr$ 60 a mais por quilo de carne quando esta é de porco de raça tipo carne. Ademais, a organização coopera como o programa dos Clubes 4 S, pagando um adicional de cinco cruzeiros por quilo de carne produzida pelos criadores líderes de comunidade.

PIONEIRISMO

O Frigorífico Seára S/A, do município de Seára, no oeste catarinense deve sua pujança e desenvolvimento ao dinamismo de uma diretoria de líderes do mais alto gabarito que acreditam no poder criador do trabalho e têm fé nos destinos dêste estado e do país.

Integrada por Aptemio Paludo, diretor gerente; Américo Paludo, diretor comercial; Biágio Aurélio Paludo, diretor presidente e Aristides Paludo, diretor tesoureiro, a diretoria do Frigorífico Seára continua trabalhando com dedicação, procurando ampliar suas atividades e servir melhor um público cada vez maior.

AMPLIAÇÃO

Agora mesmo, o frigorífico acaba de levantar um empréstimo de Cr$ 400.000 (Quatrocentos milhões de cruzeiros) para aplicar na execução do seu programa de desenvolvimento.

O empréstimo conseguido junto ao BRDE, através da agencia de Florianópolis, é oriundo de recursos do FUNDECE que é parte do programa Aliança Para o Progresso, no Brasil.

Com êste nôvo impulso, em 1967 esta indústria vai dinamizar ainda mais as suas atividades.

Aliás como parte dessa ampliação, o Frigorífico Seára S/A, que distribui seus produtos para São Paulo, Rio, Paraná, Minas, até Recife, no nordeste, vai estender a distribuição também à região litoral de Santa Catarina, quando a dona de casa desta parte do estado poderá enriquecer as suas refeições com mais de setenta produtos alimentícios que vão desde salames, mortadelas, etc. até copa e prezunto cozido.

MOINHO

Mas, as atividades da diretoria do Frigorífico Seára S/A não param aí. Estão também voltadas para o Moinho Seára S/A Indústria e Comércio. O moinho é outra das grandes expressões de nossa indústria produzindo farinha e ração balanceada Seára, produtos na maior aceitação no mercado consumidor desta região do Brasil.

O Moinho Seára tem filial no município de São Francisco do Sul e é através dessa filial que atende o norte, centro e sul do estado de Santa Catarina.

Prefeito Vai Apresentar Relatório Na Instalação Da Câmara Municipal

A nova Legislatura da Câmara Municipal de Florianópolis instala-se amanhã, solenemente, em sessão prevista para as 20 horas no plenário da Casa, sob a presidência do sr. Baldicero Filomeno, recentemente eleito para o cargo Na oportunidade o prefeito Acácio SanThiago apresentará o seu relatório correspondente ao execício de 66 — o primeiro de sua administração.

Nos documentos que compõem o relatório, estão arrolados todos os atos do poder executivo municipal durante o primeiro ano do atual administração.

O RELATÓRIO

No preâmbulo do seu relatório, o prefeito Acácio San Thiago assevera que "o govêrno procurou não ser omisso às necessidades e aos apelos de quantos com êle honestamente procuraram realizar, não apenas o seu dever do administrador mas, por não poder alguém, nos dias modernos, gerir a causa pública sem a colaboração honesta de quantos também têm responsabilidades no desenvolvimento do município.". Mais adiante lembra o prefeito que "êste relatório é um espêlho da realidade que não pode ficar ignorada. A impressão desta realidade está, por isso, aqui consignada em palavras e em números, êstes falando mais alto que aquelas, mas que, na síntese das considerações dos gráficos, realmente apresentam o trabalho de poucos em benefício de muitos".

Depois de tecer comentários de teor técnico o prefeito fará uma análise de tôdas as realizações do setor administrativo, na capital e no interior.

TRANSITO

Uma Comissão conjunta, constituida por membros da Secretaria de Segurança Pública, Conselho Rodoviário do Estado e Diretoria de Veículos será designada em breve para estudar o problema do trânsito e acionamento de veículos na capital catarinense e, como é óbvio, apresentar uma solução.

D. Afonso Niehues Lança Campanha De Fraternidade Pedindo Fim De Preconceitos

O Arcebispo Coadjutor D. Afonso Niehues lançou ontem, em reunião mantida com a imprensa da capital as bases da nova "Campanha da Fraternidade" para o ano de 67. O movimento — que nasceu em 1963 no coração deste brasileiro e que foi encampado mais tarde pela Conferência dos Bispos do Brasil — já teve a sua [illegible] lhida em Florianópolis no ano passado, quando encontrou ampla receptividade e ganhou a solidariedade de tôda a Arquidiocese. O balanço da Campanha no ano que passou foi publicado nos jornais e divulgado nos rádios da capital. Para o Arcebispo Coadjutor os objetivos foram satisfizeram plenamente, pois houve por parte de tôdas as camadas sociais a compreensão e o altruismo necessários à união fraternal de todos em tôrno dos atuais e comuns problemas da Igreja.

Dizendo que voltava a relembrar a promoção por ensejo da quaresma — "quando os membros da Igreja são convidados a cumprirem não só as penitências críticas, porém, muito mais as penitências voluntárias — D. Afonso fêz um exorcismo a todos os fiéis no sentido de que colaborem com a campanha, que é de âmbito nacional, e promovida pelo Episcopado brasileiro. Asseverou mais adiante que "vivemos a hora da redenção de todos os homens e da libertação dos preconceitos de sexo, raça, côr, condição social. Somos filhos do mesmo Deus e fomos resgatados pelo mesmo sangue. A fraternidade de a que temos direito, devemos realizar de fato, pois já não podemos fugir da dependência dos outros; o progresso do mundo nos obriga a um intercâmbio cada vez mais intenso, o qual será humano e cristão sòmente se for feito à base da fraternidade. Aludindo ao objetivo geral da campanha declarou que ela visa "reavivar nos fiéis a consciência de que são responsáveis por tôda a comunidade da Igreja, local, diocesana, nacional e universal — e estão também incumbidos de servir indistintamente a todos os homens, principalmente os pobres."

A seguir, o Arcebispo Coadjutor de nossa Arquidiocese relembrou um trecho do documento conciliar intitulado "A Igreja no Mundo de Hoje", no qual está encerrado o princípio capital do objetivo específico da campanha que é o de "divulgar e impulsionar a ação apostólica e social da Igreja".

Ao encerrar, convocou os diocesanos de Florianópolis e do interior para que, livres de qualquer preconceito e "superando tôdas as barreiras do ódio, do desprezo e do egoísmo", exerçam, desinteressada e concomitâneamente, a campanha fraternal.

COMUNICAÇÃO

A CELESC-SETOR FLORIANÓPOLIS, comunica aos seus consumidores em geral, que se vê forçada a proceder a um racionamento total de energia elétrica em Florianópolis e municípios circunvizinhos, no período das 7 às 9 hs. de hoje, afim de poder dar andamento aos trabalhos de recuperação de suas substação geral, danificada pelo incêndio ocorrido na madrugada do dia 10 próximo passado.

Florianópolis, 10 de fevereiro de 1967.

Acervo: Biblioteca Pública SC - Hemeroteca Digital Catarinense