FLORIANÓPOLIS
SANTA CATARINA

O ESTADO

O MAIS ANTIGO DIARIO DE SANTA CATARINA

DIRETOR GERENTE — Domingos Fernandes de Aquino

Florianópolis — (Sexta-feira) — 11 de novembro de 1966 — Ano 52 — Nº 15.528 — Edição de hoje — 8 páginas — Cr$ 50

5 an 3º 72

O TEMPO

Síntese do Bol. Geomet. de A. Seixas Netto

Válida até às 23,18 hs. do dia 11 de novembro de 1966 FRENTE FRIA: Negativo; PRESSÃO ATMOSFERICA MÉDIA: 1020,4 milibares; TEMPERATURA MÉDIA: 20,9º centigrados; UMIDADE RELATIVA MÉDIA: 83,8%; PLUVIOSIDADE: 25 mms.: Negativo — 12,5 mms.: Negativo — Cumulus — Stratus — Nevoeiro Cumular — Chuvas esparsas — Tempo médio: Estavel.

Morte de Kennedy é Outra Vez Polêmica

NOVA YORK, 10 (OE) — Foi solicitado a reabertura das investigações em tôrno da morte de John Kennedy.

Quatro autôres de livros sôbre a morte do presidente norte-americano afirmaram numa entrevista pela televisão que a responsabilidade do crime não recai sòmente sôbre Lee Osvald e a morte de Kennedy se deveu a uma conspiração.

SINTESE

CRITICA

O Secretario Geral do Partido Socialista Francês, criticou a Política Exterior do presidente Charles De Gaulle. Disse que está sendo perniciosa para os esforços da unidade Européia.

SUCESSO

O ministro da Educação — sr. Muniz de Aragão, disse aos jornalistas que a conferência da UNESCO revestiu-se de pleno sucesso. "A nossa maior vitória, declarou, foi a criação do centro de habilitação da ciência."

CONCÓRDIA

O PRAVDA — órgão do Partido Comunista Soviético, afirma que o resultado das eleições dos EEUU, indica a ressureição de um espírito de concórdia, citando como exemplo, a escôlha de Ronald Reagan, para o Govêrno da Califórnia.

ADAUTO NA TV

O deputado Adauto Lúcio Cardoso vai falar hoje à noite, por ocasião do encerramento da campanha eleitoral da ARENA. Não fará porém, qualquer referência às cassação de mandatos e a última crise surgida entre o Executivo e Legislativo.

SOLIDARIEDADE

Grande número de pessoas compareceu, ao Palácio do Govêrno do Maranhão, para prestar solidariedade ao governador José Sarney, em virtude do atentado de que foi vítima.

Um homem armado de faca se lançou contra o governador durante um comício eleitoral, sendo empurrado no momento exato, por um filho do governador.

JUBILEU

Como parte das comemorações do Jubileu de Aço da Companhia Siderurgica Nacional será inaugurado amanhã, em Volta Redonda, o segundo salão mundial de arte fotográfica. Reunirá trabalhos em Prêto e Branco, Coloridos e Slides de fotógrafos já consagrados internacionalmente.

REFORMA ESTUDADA

O Marechal Costa e Silva aproveitará o fim de Semana, para estudar o ante-projeto de Reforma Constitucional. O presidente eleito estudará o projeto em sigilo e apresentará sua análise no prazo máximo de 1 semana.

CONDECORAÇÃO

O Diretor Geral de Aégal receberá hoje a meda ronáutica Civil de Portulha de mérito Santos Dumont, concedida pelo Govêrno Brasileiro. A A Cerimônia será na Embaixada do Brasil.

FALECEU MILLIET

Foi sepultado ontem o ensaista, poeta, tradutor e crítico de artes, Sergio Milliet, que morreu vitimado por um colapso cardiaco.

Govêrno cassa entre dezoito quatro de SC

Com a reabertura do ciclo de cassações, o Marechal Castelo Branco assinou decreto, na tarde de ontem, suspendendo os direitos políticos de vários cidadãos registrados como candidatos nas eleições parlamentares do próximo dia 15.

O processo foi reiniciado na quarta-feira, quando foram atingidos o ex-prefeito de Belo Horizonte, sr. Jorge Carone Filho, candidato à Câmara Federal; o vereador à Câmara Municipal de Belo Horizonte, sr. Mirabeau da Rosa e Silva e o deputado estadual bahiano Wilson Valença da Silva.

EM SANTA CATARINA

Manoel de Menezes e Antônio Dias, ambos concorrentes à eleição para o Legislativo estadual na chapa do MDB — o primeiro, através de sub-legenda — foram atingidos pelo decreto governamental de ontem, com a suspensão dos seus direitos políticos. A ARENA também foi atingida, na pessoa do sr. Jaime Machado (Tôco), concorrente a uma vaga na Assembléia Legislativa. Quanto ao 4º nome, sr. Antônio Ramos, circulavam ontem os mais desencontradas indicações sôbre sua identidade.

OUTROS ESTADOS

Os demais atingidos foram: jornalista Hélio Fernandes, diretor do jornal "Tribuna da Imprensa" e sr. Fernando Barros da Silva, na Guanabara. Hermógenes Siqueira Franco, Otto Reis Fernandes e Irineu Alves, do Estado do Rio; Wilson Ferreira da Costa, de São Paulo; Aldo Schwisting, Jonas Lira, Walter Alexandre Almeida e Eduardo Martins de Oliveira Rollin, do Rio Grande do Sul; Itair Sá da Silva, do Pará, Roberto Ferreira de Moura, do Parana e Zacharias Roque, de Minas Gerais.

MAIS LISTAS

Fontes credenciadas do Palácio Laranjeiras informaram, logo após a divulgação da lista, que novos atos de cassações de mandatos e suspensões de direitos políticos serão divulgados nas próximas horas, atingindo deputados federais e estaduais, além de candidatos a cargos parlamentares no pleito de têrça-feira próxima. As mesmas fontes informaram que nenhum senador será atingido pela medida revolucionária.

Campos Anuncia Superabundância Pela TV

RIO, 10 (OE) — Em pronunciamento pela televisão, que terminou na madrugada de hoje, o Ministro do Planejamento, afirmou que haverá super-abundância no setôr de produção agrícola no próximo ano.

O Ministro Roberto Campos, afirmou que não há qualquer plano de exploração da Amazonia por outros países, e que houve apenas a reformulação da politica financeira da região.

O Ministro do Planejamento acentuou que não há desnacionalização de emprêsas brasileiras e o que ocorre é um refôrço tecnológico-benéfico.

Frisou que antes da revolução havia um descrédito por parte dos investidores estrangeiros.

Democratas Elegem Mais Nos EUA

WASGHITON, 10 (OE) — O resultado final das eleições norte-americanas revela que os Democratas conquistaram 248 cadeiras na Câmara dos representantes contra 187 dos Republicanos, os quais arrebataram 52 cadeiras ocupadas anteriormente pelo partido Democrata. Para o senado, os Democratas conquistaram 64 cadeiras e os Republicanos 36.

Nos 35 Estados onde houve eleição para governadores, os Republicanos tiraram 10 pertencentes aos Democratas, elegendo 22 dos 35 candidatos.

O presidente Lindon Johnson preferiu não comentar as eleições, mas manifestou-se satisfeito com a maioria Democrata, segundo revelou seu assessor de imprensa. (Leia Editorial 4.ª pg.)

A OBRA

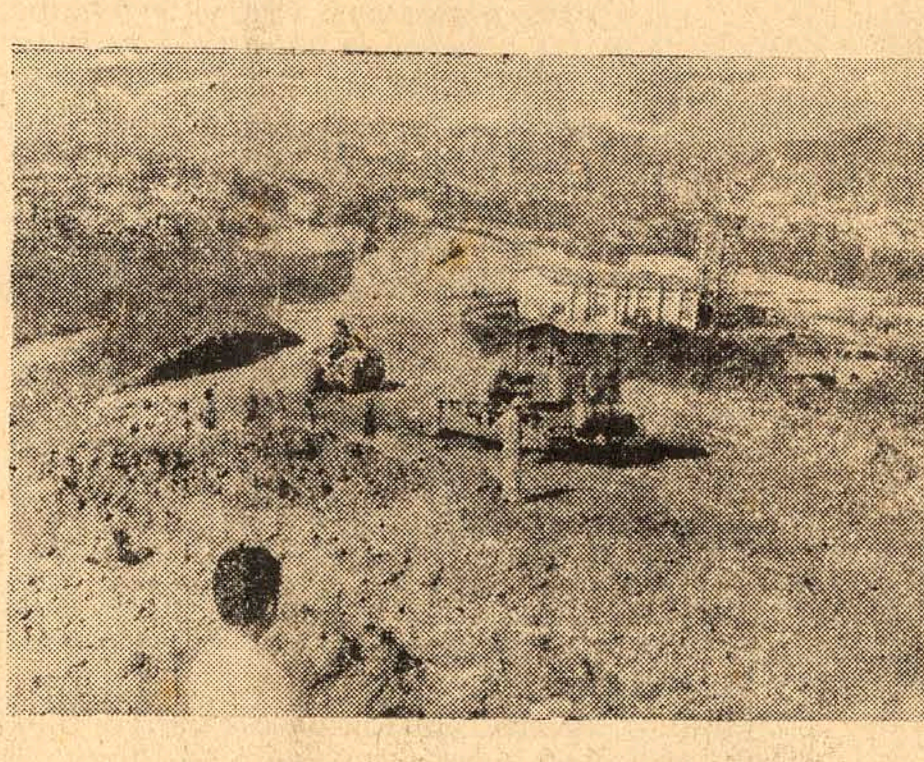

A CODEC — Comissão de Desenvolvimento da Capital — prossegue nos serviços de implantação da Avenida de Acesso Sul a Florianópolis, obra do Govêrno do Estado que muito facilitará o tráfego para os que demandam à Ilha

Castelo fala hoje em Joinville

O Presidente Castelo Branco confirmou sua presença hoje na cidade de Joinville, a fim de inaugurar o Festival das Tradições e visitar a 29.ª Exposição de Flôres e Arte Domiciliar, que anualmente leva àquela cidade visitantes de todos os pontos do País. Na manhã de sábado, acompanhado pelo Governador Ivo Silveira, Ministros de Estado e membros de sua comitiva, o Chefe da Nação seguirá para a cidade de Lajes, onde participará dos festejos comemorativos ao bicentenário daquele município.

De acôrdo com o programa oficial a ser cumprido pelo Marechal Castelo Branco em nosso Estado, remetido ao Governador Ivo Silveira pelo Chefe do Cerimonial da Presidência da República Ministro Paulo Paranaguá, sua chegada está prevista para às 12,15 horas de hoje, no aeroporto de Joinville, onde será recepcionado com honras militares e receberá cumprimentos das autoridades presentes. Por volta das 14,30 horas visitará a prefeitura municipal, oportunidade em que será saudado pelo prefeito Nilson Bender e fará importante pronunciamento.

Em seguida o Chefe do Govêrno visitará as dependências da Fundição Tupy e logo após inaugurará o Festival das Tradições, percorrendo demoradamente o local da 29.ª Exposição de Flôres e Arte Domiciliar.

Por volta das 8,30 horas [illegible] o Marechal Castelo Branco, juntamente com o Governador Ivo Silveira, partirá para a cidade de Lajes, onde, após ser recepcionado no aeroporto, visitará a prefeitura municipal, sendo saudado pelo prefeito Waldo Costa Avila. Na manhã do mesmo dia seguirá de helicópteros para a cidade gaúcha de Pelotas e de lá inspecionará a ponte ferroviária.

Na tarde de sábado, o Presidente da República presidirá as solenidades de inauguração da nova ponte sôbre o rio Pelotas, em Passo do Socorro, divisa de Santa Catarina com o Estado do Rio Grande do Sul, regressando em seguida para a Guanabara e de lá para Brasília.

EM CURITIBA

Antes, porém, o presidente deverá desembarcar às 9 e 30 no aeroporto Afonso Pena, em Curitiba, onde o receberão, entre outras autoridades, o governador Paulo Pimentel, o general Arthur Candal Fonseca, comandante da 5.ª RM, o prefeito Ivo Arzua e Dom Manoel Silveira D'Elboux, arcebispo metropolitano. A comitiva, em seguida, irá até a Vila de Nossa Senhora da Luz dos Pinhais, construida pela Companhia de Habitação Popular de Curitiba. O chefe da Nação — depois de receber a chave simbolica das mãos do prefeito — presidirá o ato inaugural de 2.150 novas casas populares ali construidas, dentro do plano de desfavelamento da Capital paranaense. Após inspecionar a vila, o marechal Castelo Branco retornará ao aeroporto Afonso Pena, estando seu embarque para Joinville previsto para às 11 e 45.

Helio Fernandes Diz Que Não Toma Conhecimento De Sua Cassação

Ao receber a notícia da suspensão dos seus direitos políticos, o jornalista Hélio Fernandes declarou que "não tomo conhecimento da cassação dos meus direitos ou de qualquer decisão dêsse Govêrno em consequência do Ato Institucional". E acrescentou: "A única maneira que o Govêrno tem de me fazer calar é fechar a Tribuna da Imprensa e me prender". Terminou dizendo: "Não me asilo, não me entrego e nem fujo do país. Já que meu nome foi considerado importante para a cassação, resta-me ainda uma promoção: meus artigos falando sôbre as cassações irão para a primeira página, destacando-se meu nome em primeiro plano".

O sol se esconde amanhã de manhã

PORTO ALEGRE, 10 (OE) — A presença de numerosos grupos científicos nacionais e estrangeiros, bem como os valiosos equipamentos que transportaram para as cidades de Bagé e Rio Grande e para a praia de Cassino, para a observação do eclipse total do Sol, que ocorrerá no amanhã provocou excepcional interêsse das populações locais e das vizinhanças. Acredita-se que sòmente à praia de Cassino, transformada numa réplica de Cabo Kennedy venham a ocorrer cêrca de 30.000 veículos no dia do eclipse, conduzindo turistas.

Como se sabe, as cidades de Bagé e Rio Grande, bem como a praia de Cassino, são os locais que oferecerão as melhores possibilidades para a observação do fenômeno, razão pela qual para lá se dirigiram cêrca de 500 cientistas do País e do Exterior. Na praia de Cassino, a NASA, em colaboração com técnicos e cientistas brasileiros, montou plataformas para o lançamento de 15 foguetes, os quais, equipados com aparelhos de alta precisão, subirão durante a ocorrência do fenômeno, visando a coleta de diversos dados a grandes altitudes.

AS EQUIPES

Paralelamente aos trabalhos desenvolvidos de terra, com a tomada de fotografias, lançamento de foguetes e balões-sonda, efetuados por cientistas do Brasil, Estados Unidos, Inglaterra, Bolívia, Argentina, França, Holanda, Itália, Japão e Uruguai, cinco aviões a jato serão utilizados para o acompanhamento da sombra do eclipse, o que possibilitará um sensivel prolongamento do tempo de observação. Os dados obtidos posteriormente serão cuidadosamente analisados e comparados entre si, para a maior exatidão das informações.

OS AVIÕES

Um "Convair" 990, da SASA, e quatro "Boeing" KC-135, de entidades cientificas norte-americanas, todos de quatro motores a jato e com capacidade para voarem a mil quilômetros horários, especialmente adaptados para a observação do fenômeno, realizarão no dia 12 vôo conjunto sôbre a região, iniciando a corrida com a sombra junto ao litoral. Terão a tarefa de fotografar a coroa solar, ou seja, as camadas externas d aatmosfera do Sol, aproveitando os breves momentos em que o disco solar estiver encoberto pela sombra da Lua.

Farão também análises espectográficas e polarimétricas da luz emitida pela coroa solar, observarão as características das demais camadas da atmosfera do Sol e ainda os diversos fenômenos que ocorrem na atmosfera da Terra quando da rápida passagem da luz para a escuridão e logo depois de volta para o dia

Sobral Amargurado Escreve a Castelo Dizendo Que Oposição é Maioria

BRASILIA, 10 (OE) — O jurista Sobral Pinto telegrafou ontem ao presidente Castelo Branco, solicitando a divulgação da "ata secreta" assinada em Buenos Aires por chefes militares de varios países do Continente e dizendo que a opinião é maioria.

É o seguinte o telegrama:

"Receba as homenagens que devo ao chefe de Estado do meu país. Interrompo trabalhos profissionais assoberbantes para lamentar que v. exa., em vez de dirigir-se à nação para explicar as violencias contra o Congresso Nacional, resolva prestar contas ao Conselho de Segurança Nacional, que, sendo orgão militar, não é tutor do povo brasileiro. Deploro, outrossim, que militares brasileiros tenham assinado ,em Buenos Aires, uma ata secreta com militares de outras nações, sobre medidas a serem tomadas em nosso território, de combinação com Exercitos estrangeiros. Reclamo, na minha qualidade de cidadão, que tal ata seja divulgada para conhecimento de toda a nação.

"Contesto, em resposta à sua nota de hoje, que a oposição ao governo de v. exa. seja minoria. É maioria incomensuravel que não pode manifestar suas divergencias por estar esmagada sob o peso de uma minoria que se apoderou militarmente dos postos-chaves, através dos quais dita leis terrivelmente opressivas, que tornarão facil a vitória da ARENA em quase todo o território nacional, nas eleições de 15 deste mês.

"Demonstrei, em telegrama a v. exa., a contradição entre o chefe do Estado-Maior do Exercito de março de 1964 e o presidente da Republica de abril do mesmo ano.A verdade desafia prova em contrario. Respeitosos cumprimentos de seu concidadão, cada vez mais amargurado".

Brasil Quer Que ONU Reveja Exploração Do Mar

NAÇÕES UNIDAS — Nova Iorque, 10 (OE) — O Brasil e outros paises apresentaram às Nações Unidas, um projeto sôbre a exploração dos recursos do mar.

A proposta sugere ao Secretário Geral da ONU, uma revisão nos atuais regulamentos de exploração do mar e da pesca. O estudo será feito com base nos estudos realizados por Comissão Especial da ONU,

Feijão Mexicano Já Está a Venda

O consumidor catarinense já poderá adquirir no mercado municipal da capital e nas diversas casas comerciais, o feijão mexicano distribuido pela COBAL para abastecimento do mercado consumidor e para evitar especulações.

O feijão mexicano de primeira qualidade custará 730 cruzeiros e o de segunda 620 cruzeiros. A SUNAB fiscalizará a revenda do produto nas casas comerciais.

Guarda Vermelha Atrapalha Produção da China

HONG-KONG, 10 (OE) — A produção industrial e agricola da China Comunista está sendo sèriamente afetada pela luta desenvolvida dentro da guarda vermelha, em tôrno da hegemonia na revolução cultural.

A notícia transpareceu de um comentário do Diário do Povo, de Pequim, no qual o jornal afirma que não se deve permitir que a revolução cultural atrase a produção.

Escobar Deixa Estado Maior Do Exército

RIO, 10 (OE) — Realizou-se ontem às 16 horas no salão nobre do Ministério da Guerra, a cerimônia em que o general Décio Escobar transmitiu o cargo de Chefe do Estado Maior do Exército ao general Álvaro Tavares do Carmo.

Logo após apresentou suas despedidas à oficialidade, uma vez que passou para a reserva.

Hindu Defende Vaca, Morrendo e Sendo Preso

NOVA DELHI — A Policia fez 800 prisões nas manifestações realizadas contra o sacrifício de vacas.

A vaca é sagrada para o Hindú. A decisão do govêrno de permitir a realização de adoração do animal, em certas regiões, foi revogada.

As manifestações provocadas pelo povo, provocaram 8 mortes e repercutem pelo interior do país.

Acervo: Biblioteca Pública SC - Hemeroteca Digital Catarinense

Serviços Aereos

Cruzeiro do Sul S.A.

AGORA

PARA CURITIBA — SÃO PAULO E RIO DE JANEIRO

DIARIAMENTE AS 8,30 HORAS

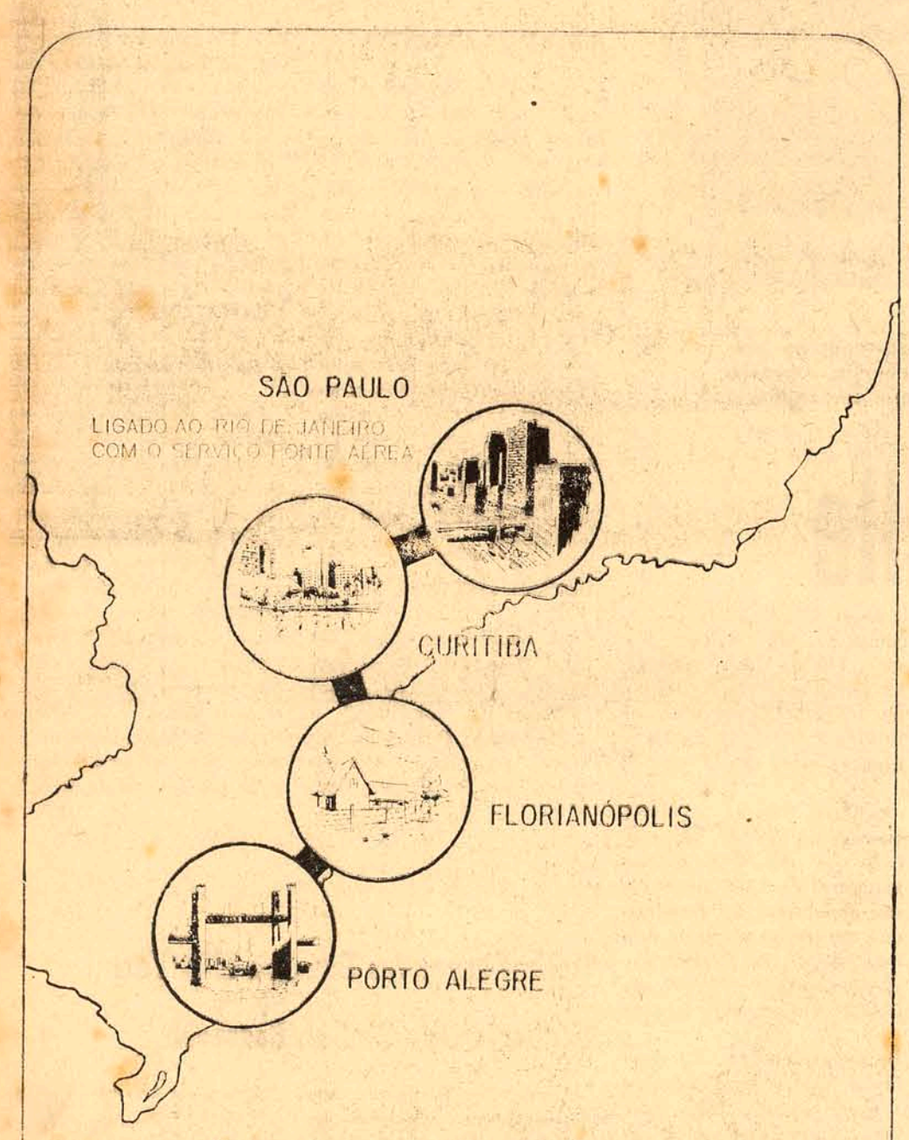

DIÀRIAMENTE

CONVAIR 240 DA **VARIG**

de todos os convairs, o mais veloz!

Sim, agora todos os dias ligando o Sul do país, com tarifas especiais à sua categoria.

CONSULTE SEU AGENTE DE VIAGENS
OU UMA DAS LOJAS DA

VARIG

COMPRA E VENDA DE IMÓVEIS

imobiliária ilhacap

TERRENO COM PRAIA PARTICULAR — Unico em Coqueiros, na Praia do Meio com 396 metros quadrados. Três milhões financiado em um ano.

CASA COMPRA-SE — Localizada no Estreito, Capoeiras, Prainha, Coqueiros até 10 milhões com a metade financiada.

SEIS LOTES NO ESTREITO POR 4 MILHÕES (Todos). Medindo cada um 11 x 24 metros situados na Rua Felipe Neve (Coloninha). Otimo emprego de capital.

EXCELENTE RESIDENCIA A RUA FERNANDO MACHADO — Terreno de 300 metros, com 240 metros de área construída

EXCELENTE PREDIO COMERCIAL — No centro da Cidade contendo no andar terreo 1 loja, e 1 consultório transformável em loja. Na parte superior amplo apartamento que poderia servir para exposição; e no subsolo grande porão para deposito. Construção sólida em bom estado de conservação; 40 milhões financiados.

TERRENO PARA CONDOMINIO. — Dispomos de magnífico terreno, na principal rua para construção de prédio em condomínio. Terreno firme, de esquina medindo 20 metros em cada rua. Interessa associar-se.

DEPOSITO EM COQUEIROS — Contendo dois galpões de madeira, com 50 metros quadrados. Depósito de alvenaria com 25 metros, mais instalações sanitárias de alvenaria. Terreno medindo 18 por 20 metros com luz e água ligados, iluminação pública. Estacionamento fácil. Oito milhões.

FAZENDA NO INTERIOR DE PAULO LOPES — Medindo um milhão e duzentos e sessenta e seis mil metros quadrados. Terras boas para cultura de arroz cana, banana, mandioca ou engorda de gado. Propriedade servida por pequeno rio, com boa estrada, luz elétrica próxima. Preço de ocasião: 6 milhões com 2 de entrada e 3 em 36 meses. Aceita-se propriedade em São Paulo ou Santos.

TERRENO OU CASA VELHA — Compra-se no Centro, até Rua Alvaro de Carvalho e Hercílio Luz.

MAGNIFICA VIVENDA EM CAPOEIRAS — Casa de material com 4 quartos, banheiro completo, abrigo para automovel e demais dependencias. Terreno de 2.600 metros quadrados, tendo 50 metros de frente, inclusive pequena oficina de Alvenaria e ainda uma casa de madeira para carbire. Construção moderna. Oito Milhões de entrada e o saldo em prestações mensais de 400 mil cruzeiros.

CASA DE MADEIRA — Rua Marcelino Simas — Próximo ao 14 B. C. Estreito com 2 quartos, 2 salas porão habitável. 3 milhões e trezentos mil cruzeiros.

DUAS CASAS DE MADEIRA PEQUENAS — Vila Operária — Saco dos Limões, situada na Servidão Valdico, que parte da rua Custódio Fermino Vieira. Preço dois milhões. Condições de pagamento a combinar.

CASA EM SACO DOS LIMÕES — Sala, quarto, cozinha banheiro e varandão — Terreno de 10 x 30 metros — Três Milhões cento e cinquenta mil.

SOLIDA RESIDENCIA POR PREÇO DE OCASIÃO — Verde-se na Rua Maria Júlia Franco, casa com 119 metros quadrados, em terreno de 430 por sòmente 12 milhões.

TERRENO — na Rua Waldemar Ouriques — rua que liga Capoeiras ao Estreito sòmente dois milhões em até 10 meses.

PARA COMPRAR OU VENDER
SEU TERRENO,CASA OU APARTAMENTO
PROCURE A
IMOBILIARIA ILHACAP

DIRETOR: DR. WALTER LINHARES
Rua Fernando Machado, 6, fone 24-13 das 8,30 às 18,30 (Inclusive sábados e feriados)
Aos domingos: fone 23-41

INSTITUTO ESTADUAL DE EDUCAÇÃO

EDITAL

De ordem do Senhor Diretor do Instituto Estadual de Educação, comunico às pessoas interessadas nos EXAMES DE ADMISSÃO AO CURSO GINASIAL, do período diurno:

1.o — As inscrições estarão abertas na Portaria dêste Estabelecimento de 28 de novembro a 5 de dezembro, das 8 h. às 11,30 h. e das 14 h. às 17 horas.

2.o — Só serão feitas inscrições mediante apresentação dos seguintes documentos com firmas reconhecidas, além de 4 fotografias 3 x 4:

— ATESTADO MÉDICO (expedido pelo Departamento de Saúde Pública)

— ATESTADO DE VACINA
— CERTIDÃO DE NASCIMENTO

3.o — As provas obedecerão ao seguinte horário:

2.a Dia 12|12 — 10 horas — PORTUGUÊS

5.a Dia 15|12 — 8 horas — RESULTADO DA PROVA DE PORTUGUÊS

Dia 15|12 — 10 horas — MATEMÁTICA

Dia 15|12 — 14 horas — CONHECIMENTOS GERAIS

Dia 19|12 — 15 horas — RESULTADO GERAL DO EXAME DE ADMISSÃO E ENTREGA DOS CERTIFICADOS DE APROVAÇÃO

Florianópolis, 6 de outubro de 1966.

22-11-66

Acontecimentos Sociais

ZUBY MACHADO

Hugo Rocha o conceituado costureiro da sociedade carioca, que no próximo dia 18 estará apresentando sua .. maravilhosa colecão no Santacatarina Country Clube.

— x x x x —

O Canasvieira Country Club, que tem como presidente o dinâmico sr. Dr Vânio Colaco de Oliveira, logo mais às 20 horas nos salões do Clube Doze de Agosto, promoverá movimentado .. Bingo. Valiosos prêmios serão sorteados entre os simpatizantes do Canasvieiras Country Club.

— x x x x —

O governador do Estado sr. Ivo .. Silveira, amanhã recepcionará o Presidente Castelo Branco, em nossa cidade.

— x x x x —

Aniversariou ontem, a elegante sra Dr. Paulo Bauer Filho (Mirian). Com a preocupação da recente inauguração da boutique 'Art Mouveau', d. Miriam deixa de receber convidados para comemorar o acontecimento.

— x x x x —

Dia 20 no Lira Tenis Clube acontecerá o baile de gala dos formados da Faculdade de Engenharia da Universidade e Santa Catarina.

— x x x x —

Helô Amado foi uma das mulheres mais bonitas e elegantes que circulou no baile branco do copa — Não será .. surprêsa para esta coluna, se dentre .. em breve teremos a visita da bonita .. sra Amado.

— x x x x —

Amanhã recebe convidados para sua linda festa de 15 anos nos salões do Lux Hotel, a suave Mirna Nascimento. A decoração e o esmerado serviço de bar e copa esta sob a responsabilidade do competente Manolo. A festa será ritimada pelo conjunto de Aldo Gonzaga.

— x x x x —

Na bonita e bem decorada residência em Coqueiros do sr. e srã Iconomos (Parasqueviski) Atehrinos, o casal vai receber convidados para um almoco.

— x x x x —

O jornal da Guanabara para reportagem fotografia das 'Mulheres Elegantes de Santa Catarina, apresentadas por este Colunista.

— x x x x —

Carlos Boabaid Filho, um dos formados da Faculdade de Direito da Universidade de Santa Catarina, turma .. 1966 que recebe o nome Antônio Benedito Salgado Cunha — Os novos Bacharelandos terão como Patrono Ministro Luiz Gallotti.

— x x x x —

O Colunista Ibrahin Sued, disse em sua coluna social que a beleza e a inteligência de Lígia Doutel de Andrade, provàvelmente lhe dará uma cadeira na Câmara Federal.

— x x x x —

Para tratar da publicidade da 1a. Bienal de Artes Plásticas a se realizar em nossa cidade em marco de 1967, viajou quarta-feira para São Paulo, no vôo do Dart Herald, o pintor Rodrigo d'Haro.

— x x x x —

Falando na Bienal, ainda este mês a comissão organizadora dos festejos para o grande acontecimento, vai promover elegante coquetel .

— x x x x —

Rio Móveis Decorações, está com competente profissional procedente da Guanabara, para os serviços de: laqueação, douração e decapê.

— x x x x —

Acabo de ser informado que o Dr. Aldo Peluso, acaba de adquirir dois .. conjuntos de salas no Edifício Tiradentes, empreendimento recentemente lançado pelo sr. Ivo Bianchini.

— x x x x —

Amanhã nos salões do Clube Paissandu, na cidade de Brusque, acontecerá noite de gala que contará com a presença de Glaucia Zimermann, Miss .. Santa Catarina.

— x x x x —

No Tijucas Clube, amanhã, em noite da sociedade apresentarão em desfile de elegância e caridade, srtas daquela Sociedade apresentarão em desfile de modas a coleção Bangu, modelos de José Ronaldo.

— x x x x —

Pensamento do dia: Para que a felicidade seja completa, sempre se necessita um pouco de ilusão.

RIO MOVEIS DECORAÇÕES

Fabricação própria, fornecedora para as melhores lojas do Rio e São Paulo — Vendas diretas especialmente Jacarandá em móveis em estilo e modernos com pagamento facilitado.
Rua dos Ilheus, 4.

Cine Ronda

Algo de resplandescente veio amenizar um pouco a fúria que devoto a atual situação em que se encontram os veículos cinematográficos de Fpolis.

Digo resplandescente, porque se concretizado, o que desejo e sinceramente ponho minhas dúvidas, será um avanço para a prática cultural e, para mim em especial, de arte cinematográfica em nossa cidade.

Não vou entrar em detalhes nem .. dar explicações, por enquanto, pois as coisas andam em processo de formação.

Aguardarei com calma e batalharei dentro de minhas possibilidades para que isto não venha a perder-se no .. tempo.

Paralelo a isto, quero registrar, aqui, uma reunião que está programada para o dia 19 deste mês na UCE e para a qual fui convidado para defender a parte cinematográfica, onde se procurará albergar todos os movimentos culturais e dar-lhes movimento. Mas uma vez, desejo que mais esta animação se concretize.

E' necessário que tenhamos bases concretas para o ano próximo e que ele venha a ser o início da redenção desta pobre ilha, afogada a meio de tanta mediocridade.

Que floreça no seio da população a necessidade de ver ampliado os seus horizontes intelectuais é a meta de todos êstes trabalhos. Vê-los erguido é para mim motivo de grande júbilo e não medirei esfôrço para tal .

Jorge Roberto Buchler

Acervo: Biblioteca Pública SC - Hemeroteca Digital Catarinense

Para Deputado Federal

Joaquim Ramos

Nº 213

Tradição, Familia e Propriedade: Novo apelo contra o divórcio

O Prof. Plínio Corrêa de Oliveira, Presidente do Conselho Nacional da Sociedade Brasileira de Defesa da Tradição, Família e Propriedade, enviou ao Presidente da República, Marechal Castelo Branco, o seguinte telegrama.

'Em nome dos milhões de brasileiros signatários da petição antidivorcista promovida pela Sociedade Brasileira de Defesa da Tradição, Família e Propriedade, tenho a honra de pedir instantemente à V. Excia que, na nova Carta Constitucional, seja mantido o princípio da indissolubilidade do vínculo conjugal, conforme as tradições morais e jurídicas do povo brasileiro. Atenciosos cumprimentos. Plínio Corrêa de Oliveira, Presidente do Conselho Nacional".

NÃO PASSARA

Interrogado por um reporter sôbre o que pensa do recente manifesto de um milhão de assinaturas, promovido pela Sociedade Brasileira de Defesa da Tradição, Família e Propriedade contra os dispositivos divorcistas do projeto de novo Códgo Civil, o Sr. Peracchi Barcellos, que é antidivorcista e que os dispositivos divorcistas 'não passarão'. Na ocasião, o senador Guido Mondin deu sua adesão à campanha antidivorcista da TFP.

CAMARA DE ITU

O Presidente da Câmara Municipal de Itu, Sr. Humberto Fanchini, enviou ao Prof. Plínio Corrêa de Oliveira uma moção de solidariedade à campanha antidivorcista promovida pela Sociedade Brasileira de Defesa da Tradição Família e Propriedade.

O requerimento, unanimemente aprovado, tem o seguinte teor:

"Considerando a tradição, unidade e respeito que sempre mereceu a família brasileira;

Considerando que toda a legislação de nossa querida Pátria, desde o Brasil Colônia até o presente, tem sido uma trincheira em defesa da família;

Considerando que a nação brasileira é eminentemente cristã;

Considerando que tramita no Congresso Nacional o projeto de reforma do Código Civil Brasileiro;

Considerando que essa reforma atenta contra a família;

Considerando que a Sociedade Brasileira de Defesa da Tradição, Família e Propriedade lidera o movimento de protesto contra a pretendida reforma e já alcançou cerca de um milhão de assinaturas, o maior número acolhido em um abaixo-assinado já realizado no Brasil;

Considerando finalmente que devemos defender o vínculo do matrimônio pedra angular da unidade da família;

Requeiro nossa solidariedade a esse movimento que visa sustar o andamento dessa propositura que ameaça a integridade da família — e o eminente brasileiro já afirmava "A Pátria é a família amplificada — família divinamente instituída.'

ITU, através de seus representantes, assim agindo, estará defendendo seu passado de glória, defendendo esse patrimônio inalienável que é a família;

Requeiro ainda seja enviada cópia deste documento ao Exmo. Sr. Marechal Humberto de Alencar Castelo Branco, DD. Presidente da República ao Exmo. Sr. Presidente do Senado Federal, bem como ao Exmo. Sr. Presidente da Câmara dos Deputados'.

PARA DEPUTADO ESTADUAL

Ivo Montenegro

Para servir sua terra com a dignidade de sempre

N 1206

Noticias do Balneario de Camboriú

(Correspondente JUCY)

DIA 16 INAUGURAÇÃO AGENCIA 'INCO'

Dia 16 do corrente, teremos no Balneário de Camboriú, o maior acontecimento dos últimos meses, que será a inauguração da mais nova Agência do 'INCO' em Santa Catarina.

As modernissimas instalações da nossa Agência, apresenta para o público, como atração máxima, o gigantesco luminoso com letras de 60 centímetros na fachada do prédio contendo os dizeres BANCO INDUSTRIA E COMERCIO DE SANTA CATARINA S/A.

Ao ato inaugural, estarão presentes também, diretores do Banco Central, sem contarmos autoridades civis, militares e eclesiásticas de Itajaí, Camboriú e desta maravilhosa que se chama Praia de Camboriú.

Transferido recentemente de Camboriú para a nova Agência, o nosso particular amigo sr. Antônio Brandl.

Cooperando com o progresso vertiginoso do Balneário de Camboriú, passaremos a contar a partir do próximo dia 16 do corrente, com a mais nova Agência do 'INCO' em Santa Catarina, sem a menor sombra de dúvida, das mais modernas e melhores instaladas do Sul do Brasil.

CAMARA APROVA ISENÇÃO IMPOSTOS EX-COMBATENTES

Em recente sessão, a Câmara Municipal do Balneário de Camboriú aprovou por unanimidade, Projeto de Lei oriundo do Poder Executivo, concedendo isenção de impostos municipais aos ex-combatentes.

Assim sendo, todos os ex-combatentes que exerceram atividades aqui na Praia de Camboriú, desfrutarão de isenção de impostos, inclusive veículo, bastando apenas o exercício da profissão.

No que diz respeito ao Imposto Predial, a isenção será concedida ao ex combatente para sua casa residencial.

Executivo e Legislativo do Balneário de Camboriú, em assim agindo, demonstraram o reconhecimento dos mencionados Poderes aos bravos ex-pracinhas que tantas glorias deram ao Brasil nos campos de lutas.

RESTAURANTE MARINGA DE CONRADO REINNERT

Nos últimos dias, um fato importante continua despertando a atenção do Correspondente dêste diário aqui no Balneário de Camboriú.

E' que a grande maioria dos proprietários de Bares e Restaurantes, justamente o comércio estabelecido há vários anos, vem apresentando remodelações e inovações dignas dos melhores encomios.

Foi o que verificamos, também, no conhecido Restaurante Maringá sob a direção de seu operoso proprietário sr. Conrado Reinnert, apresentando à sua distinta freguesia, os mais variados e apreciados quitutes.

Para a temporada de veraneio que se aproxima, os visitantes que aqui virão aos milhares, encontrarão além do repouso extraordinário da mais bela praia do Sul do Brasil, Bares e Restaurantes como o Maringá.

CAMPANHA CONTRA CHAPA BRANCA MERECE APOIO DAS AUTORIDDES

Estivemos dias passados em Curitiba e verificamos a satisfação do povo paranaense pela verdadeira 'blitz' que está sendo desenvolvida naquele Estado contra os abusos dos chamados 'carros oficiais'.

Seguindo instrucões governamentais, principalmente nas zonas de passeio, todo carro 'chapa branca' encontrado quando não em serviço, tem a sua placa anotada, como também o horário e o local de estacionamento.

Conhecendo como dos mais dignos o atual Secretário de Segurança Pública do Estado de Santa Catarina, o bravo General Vieira da Rosa, não vacilamos em redigir o presente apelo na esperança de que venha o ilustre militar a pôr um paradeiro nos abusos que aqui verificamos diàriamente.

Até mesmo em fins de semana verificamos carros oficiais servindo para familiares em seus passeios. Aproximando-se a temporada de veraneio, devemos evitar que também nas férias tais abusos sejam praticados.

E' um crime o que se verifica com os chamados "chapas-brancas", gastando gasolina dos cofres públicos. E também um acinte aos contribuintes conscios de suas responsabilidades e que com justiça sempre reclamam ao jornalista contra tal estado de coisas que não pode perdurar.

Não são apenas os pequenos servidores, pois infelizmente o péssimo exemplo vem de autoridades maiores. Doa a quem doer, aqui fica mais uma vez a nossa repulsa.

Tendo conhecimento de tais irregularidades, temos plena certeza de que o próprio Governador Ivo Silveira determinará as medidas necessárias contra tais abusos que não podem nem devem perdurar.

Durante o mês de janeiro é comum recebermos nos fins de semana, mais de 50 mil visitantes que não devem assistir carros oficiais de municípios do estado e da união, afrontando o povo que tem direito em reclamar tais abusos.

Aqueles que se julgam donos de carros oficiais e que criticam o Correspondente de O Estado" em tão moralizadora campanha, em saber que estamos como sempre estivemos, com a FORÇA DO DIREITO contra o famigerado DIREITO DA FORÇA. Saibam eles que ameaças não resolvem quando estamos com a JUSTIÇA contra a patifaria e cremos ainda que 'nem tudo está perdido'.

VENDE-SE

A Avenida Dr. Rubens de Arruda Ramos, n.o 506 (Beira Mar — Norte), tôda em alvenaria, com telefone, 4 dormitórios, sala dupla, copa, cozinha, banheiro completo, dependência de empregada, independente, lavanderia e garagem.

Tratar à rua Victor Meirelles, 28 — fone 3683. 9.

Aluga-se

Confortável residência à rua Pedro Soares 14 (esq. José Jacques)

Tratar com Dr. Mário Laurindo, Rua Trajano 12, sala 1.

PRECISA-SE

Precisa-se alugar um apartamento de um ou dois quartos. Paga-se até Cr$ 130.000. Informações pelo fone 3450.

Vende-se Apartamento

A rua Durval Melquiades n.o 2.

Tratar pelo fone 2916

Armazem Vende-se

Vende-se um Armazem, em ótimo ponto comercial. Vêr e tratar à rua Conselheiro Mafra, 101.

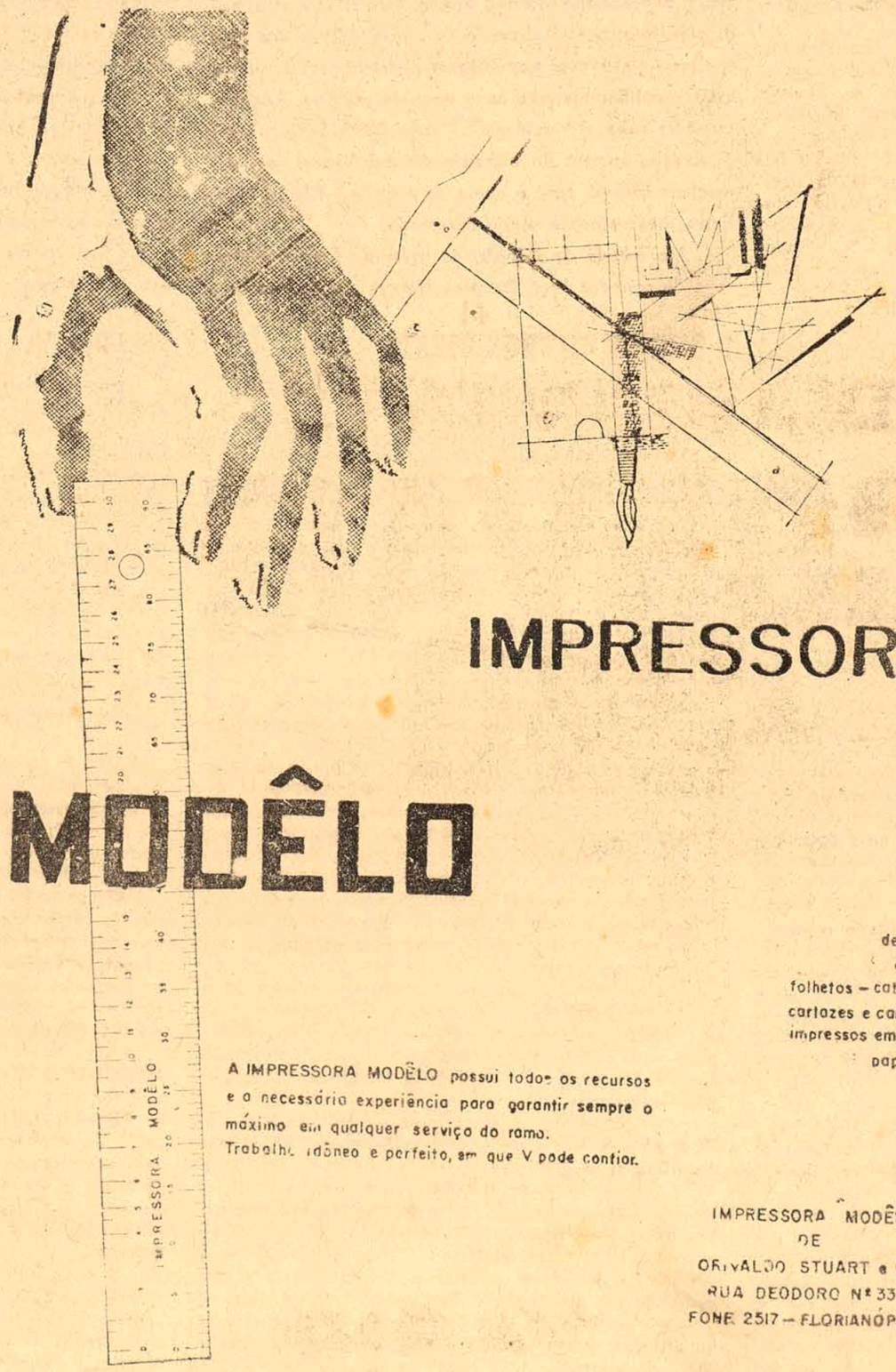

desenhos
clichês
folhetos — catálogos
cartazes e carimbos
impressos em geral
papelaria

A IMPRESSORA MODÊLO possui todos os recursos e a necessária experiência para garantir sempre o máximo em qualquer serviço do ramo.
Trabalho idôneo e perfeito, em que V pode confiar.

IMPRESSORA MODÊLO
DE
ORIVALDO STUART e CIA.
RUA DEODORO Nº 33-A
FONE 2517 — FLORIANÓPOLIS

Acervo: Biblioteca Pública SC - Hemeroteca Digital Catarinense

O ESTADO
O MAIS ANTIGO DIARIO DE SANTA CATARINA

Agenda econômica

CAPITAIS SULINOS

Medidas relacionadas com o programa de recuperação da faixa da fronteira Sul do País foram discutidas em reunião que contou com a participação do secretário-geral do Itamarati — embaixador Pio Corrêa, do presidente do BNDE — sr. Garrido Tôrres, do coordenador brasileiro da Aliança Para o Progresso — ministro Francisco de Assis Grieco, do diretor do Banco Regional de Desenvolvimento do extremo sul — sr. Jorge Miranda e do presidente da Companhia Estadual de Energia Elétrica — general Borges Fortes.

O programa está em fase de levantamento de necessidades da região para que sejam conhecidas as possibilidades de utilização pelos investidores locais de recursos que estão sendo mobilizados pelo Itamarati no Brasil e no Exterior. Um trabalho de planejamento global e integrado está em elaboração pelo FINEP — Fundo de Financiamento de Estudos e Projetos do BNDE.

SETORES

Durante as discussões dos problemas setorias da região da fronteira sul, o presidente da CEE, general Borges Fortes, expôs a situação do projeto de Passo Real, indispensavel para atender à expansão energética do Rio Grande do Sul. Afirmou o general que o projeto já está elaborado e foram iniciados entendimentos com a Aliança Para o Progresso para a obtenção de vinte milhões de dólares, destinados à importação de equipamentos. O valor total do projeto é de duzentos e cinquenta bilhões de cruzeiros, sendo cinquenta bilhões fornecidos pelo BNDE nos próximos quatro anos.

Durante o encontro foi discutida a constituição de um Grupo de Trabalho para exame imediato da elaboração de um projeto técnico-financeiro para financiamento do programa rodoviário de integração com a Argentina e o Uruguai, orçado em cerca de vinte e cinco milhões de dólares.

INTEGRAÇÃO DA AL

O sr. José Garrido Torres, presidente do BNDE falando no curso de administração para o desenvolvimento da Fundação "Getulio Vargas" afirmou que é erro imaginar que o Brasil "por sua dimensão, pela abundancia de recursos naturais e pela população numerosa pode dispensar-se de participar da integração latino americana".

Acentuou que pelo fato de sermos um dos poucos países da America Latina em condições de alcançar um desenvolvimento autonomo "argumenta-se no sentido de [illegible] integração economica desta area é problema [illegible] nada mais errôneo — aduziu. O grande [illegible] do mundo de nossos dias é a interdependencia e estou fundamentalmente convencido de que o Brasil tem um papel importantissimo a desempenhar no esforço de integração da area e tem muito a ganhar com isso também."

MISSÃO NO PERU

LIMA. — Um grupo de vinte importantes industrias e comerciantes brasileiros chegará a esta Capital no proximo dia 20, domingo, a fim de apreciar de perto o desenvolvimento economico e ciar contactos tendentes industrial do Peru e inicia ampliar o intercambio existente.

Alternativas á constituição

Em encontro que manteve com o deputado Mendes de Morais, o Presidente da República informou que espera que o atual Congresso, na convocação extraordinária de janeiro e dezembro, conclua a votação da reforma constitucional. Porém, não considera esgotada a possibilidade de aprovação da nova Carta pelo Legislativo que reabrirá a 31 de janeiro, se o mandato dos atuais congressistas terminar antes da aprovação do projeto. Válida esta hipótese, o Presidente convocaria extraordináriamente o novo Congresso a partir de 1º de fevereiro, o qual seria empossado na véspera, para completar a votação da reforma. Em um ponto só o Marechal Castelo Branco não recua: o de dar posse ao seu sucessor, Marechal Arthur da Costa e Silva, com o País sob o império de uma nova Constituição que consagre os princípios revolucionários, embora dê por encerrado o chamado "processo revolucionário".

As intenções da Presidência aqui mencionadas, pressupõem a tramitação da matéria pelo Legislativo em condições normais e sem mais incidentes com o Executivo. Reaberta a crise que teve início com a cassação dos seis deputados, ainda recentemente, a alternativa da outorga continua de pé, sendo usada sòmente uma vez esgotados os esforços para a aprovação da reforma por via legislativa.

A nova fórmula que passa a ganhar corpo no meio do Govêrno não é, na verdade, uma invocação no processo de elaboração da reforma constitucional. Com algumas variantes, ela já foi aventada em áreas parlamentares da ARENA e, algumas vêzes, entre a própria oposição. O Ministro das Relações Exteriores, sr. Juraci Magalhães, já foi um dos defensores da tese.

Entretanto, a concretização dêsse objetivo está a parecer por demais otimista para alguns círculos de pêso na opinião política nacional. Tal fato prende-se a um acôrdo que estaria sendo estudado por elementos do Govêrno e da oposição, visando a um entendimento alto para que o MDB dê a sua parcela de contribuição à tramitação do projeto. A oposição fixou, através de líderes categorizados, as suas reivindicações fundamentais: eleições diretas em todos os graus e manutenção dos poderes do Congresso e dos capítulos relativos às garantias individuais. Isto, evidentemente, não se constitui em absurdo algum e é uma proposta de razoável aceitabilidade. Mesmo que o Govêrno deseje manter inalteráveis alguns dos dispositivos em que se fixou, há uma larga margem de possibilidades para entendimentos e conversações.

Não se trata, no caso, de transigência espúrias ou de barganha barata. Não é preciso que o Govêrno ou a oposição renuncie às suas convicções mais caras e profundas e ceda em questões que entenda como essenciais. Cada qual é dono da sua verdade, mas a verdade primordial cabe ao destino do País e não se pode admitir que a intransigência de um não deixe ver a razão de outro

Eleições Norte - Americanas

Os resultados das eleições realizadas nos Estados Unidos dão a entender a tendência conservadora do eleitorado, observando-se a resistência ao liberalismo e a preferência pela posição centrista em relação aos principais problemas da atualidade. Além disso, há uma série interminável de fatores que poderam ser analisados à luz do tempo, entre os quais destaca-se o comportamento da Casa Branca em relação ao conflito no sudeste asiático e a legislação até certo ponto avançada que o Presidente Johnson obteve do Congresso anterior.

A vitória do ex-ator Ronald Reagan, na Califórnia, o Governador Edmund Brown, êste Democrata, pode significar a revitalização das teses defendidas pelo sr. Barry Goldwater nas últimas eleições presidenciais, aliás republicanas pelo povo naquela ocasião Reagan, como se sabe, é vinculado à "John Birch Society", organização racista da extrema direita. Brown, um democrata liberal, teve o apoio do senador Robert Kennedy, mesmo assim sendo derrotado.

No Estado de Illinois, da mesma forma, a derrota do senador Paul Douglas frente ao Republicano Charles Percy, leva alto significado em relação ao próximo pleito presidencial nos Estados Unidos.

Quanto às vitórias dos Governadores Rockefeller, em Nova York e Romney, no Michigan, já era de se esperar. Esse novo saldo positivo aos Republicanos pode significar a candidatura de Romney à Casa Branca. Rockefeller, por sua vez, não contou com a oposição de Kennedy na campanha eleitoral e mesmo em alguns círculos políticos norte-americanos diz-se que sua vitória não desagrada ao jovem senador Democrata.

No que diz respeito à questão racial, a vitória da espôsa do Governador Wallace, no Alabama, e do extremado segregacionista Lester Maddox, na Geórgia, é olhada com acentuada inquietação, esperando-se mesmo o recrudescimento entre brancos e negros no Sul do país, apesar da eleição do Democrata Winthrop Rockefeller no Arkansas.

Em suma, o pleito norte-americano apresentou como resultado imediato o enfraquecimento de Lindon Johnson no Senado e na Câmara dos Representantes, o que provàvelmente dificultará a aprovação de algumas leis de caráter liberal.

O QUE OS OUTROS DIZEM

"FOLHA DE S. PAULO": "Embora oficialmente se ignore o texto da futura Constituição, alguns de seus pontos principais foram já antecipados e começam a suscitar tomadas de posição. O partido oposicionista, pela voz de alguns de seus mais autorizados representantes, acha de revelar-se disposto a contribuir para a aprovação da nova Carta, sob algumas condições. É um dado importante, na situação atual; indício de retorno às negociações politicas, no seu melhor sentido em lugar do negativismo sistematico que só conduz a impasses.

Não tem dado mostras o governo de interesse em solucionar os problemas que enfrenta, mediante acordo com as forças da oposição. Estas, por sua vez, nem sempre se mostram dispostas a transigir ou a fazer concessões, mesmo em questões secundarias, para preservar o essencial."

"O ESTADO DE S. PAULO": "Chamamos a atenção de quem tem a força decisoria neste País, de que a eleição indireta é uma aberração não da democracia, mas da tradição política do povo brasileiro, que exatamente por não confiar nos partidos, que pode representam, prefere encontrar o candidato à presidencia, que escolhe diretamente, ao menos alguém que o represente de fato e lhe abra, no descalabro em que se constituiu nossa vida politica, ao menos uma esperança.

O governo, ao que se diz, teme as eleições diretas, receoso de que os demagogos, os corruptos e os subversivos voltem a governar o País. E encontrou para esse problema, que é um problema de educação politica do povo, a solução mais facil, que é fazer a eleição indireta."

"O JORNAL": "Uma Força Interamericana de Paz em existencia efetiva e consagrada, teria provavelmente a vantagem de constituir um elemento de dissuação para as manobras agressivas arquitetadas fora do continente. Estamos seguros de que o tempo acabará projetando a idéia."

"CORREIO DA MANHÃ": "São cassados aqueles que o presidente considera inconvenientes e são poupados os que o chefe do governo quer poupar. O criterio personalista demonstra, a saciedade, o espirito do atual governo. E, por isso, chegar-se ao paradoxo da aceitação de um criterio que se baseia na mais absoluta falta de criterio."

Três Partidos Em 70

BELO HORIZONTE. — O deputado Ultimo de Carvalho admite que depois do pleito surgirão novos partidos em substituição à ARENA e ao MDB, além de um terceiro, que agruparia as tendências de esquerda. Em Minas é dificil que as atuais correntes partidarias se mantenham unidas na ARENA, após o resultado das próximas eleições, pois no Interior ainda não foi eliminada a rivalidade política e a luta será travada em termos de udenismo e pessedismo.

Alguns deputados, ao examinarem êsse aspecto do pleito, afirmam que a direção da ARENA cometeu um erro ao permitir a formação de sublegendas para abrigar os correligionários do grupo lideredo pela ex-UDN e pelo ex-PSD.

TRÊS PARTIDOS

Não é apenas o deputado Ultimo de Carvalho que defende a tese da constituição de novos partidos. O ex-governador Magalhães Pinto e outros candidatos do govêrno e da oposição têm o mesmo ponto de vista, entre os quais os srs. Tancredo Neves, Renato Azevedo, Francelino Santos e Dnar Mendes.

Quase todos entedem que o regime bipartidário não é satisfatório e que a realidade nacional exige pelo menos três partidos. O sr. Ultimo de Carvalho afirma ainda que defenderá a sobrevivencia das duas organizações ora existentes, tal como se acham estruturadas no momento, seria raciocinar de maneira equidistante da conjuntura brasileira.

RESULTADO DO PLEITO

Para o sr. Ultimo de Carvalho, os novos partidos terão de representar as inclinações do eleitorado a serem manifestadas nas urnas de 15 de novembro. Salienta que essas inclinações ou tendências não podem ser previstas, uma vez que o corpo eleitoral brasileiro foi dividido, por decreto, em dois grupos diferentes.

E mais uma vez, conhecedor que é da política mineira, declara que no seu Estado não há condições que permitam a convivência dos ex-udenistas e dos ex-pessedistas dentro de uma mesma organização partidária. Essas duas correntes disputam palmo a palmo a vitória em mais de cinquenta municípios.

BASTIDORES

Setores parlamentares do govêrno não concordam com uma previsão: a de que a crise Congresso-presidente da Republica voltará mais forte do que antes e conduzirá a um impasse incontornavel, a partir de 23 de novembro.

Até há pouco, esses meios eram pessimistas, conforme atesta expressão de um alto dirigente da ARENA e deputado federal: "Não há teto para o pouso da crise".

Examinados cuidadosamente os caminhos que se apresentavam, chegava-se sempre à conclusão de que o conflito final era inevitavel, com as posições irreversiveis dos presidentes Castelo Branco, no Executivo, e Adauto Lucio Cardoso, na Camara dos Deputados. Mas conversações e articulações estão em curso, desde a decretação do recesso e só agora começam a produzir alguns frutos e são divulgadas cautelosamente. Informantes credenciados da area federal, em São Paulo, afirmam que a possibilidade de prorrogação do recesso tornou-se bastante remota porque outros desvios estão sendo encontrados para resolver a crise. Como premissa para essa impressão, há a informação de que o mal. Castelo Branco admitiria a discussão de seu poder de cassação pelo Congresso condicionando-a a uma formula que não implique em repercussões bombasticas, que desprestigiem sua autoridade. Essa formula pressupõe, no fundo, um esvaziamento da crise por processos artificiais, enquanto a liderança da ARENA não dispuser de numero suficiente no plenario da Camara para rejeitar a preliminar de votação do oficio das cassações.

A questão do pagamento dos subsídios seria contornada com o congelamento da parte relativa aos seis cassados, enquanto não se decidir a questão em plenario. Os ultimos seis cassados não deverão ir para a capital federal, em vista da ameaça de serem detidos antes de chegarem ao Congresso, e por isso não falarão, não ocuparão a tribuna. Consequentemente, não haverá discursos seus para serem publicados pelo "Diário do Congresso", o que afasta um dos angulos do conflito de Poderes.

Há ainda outros pontos de apoio para os que passaram a encarar com mais alivio as perspectivas para o impasse, mas de menor importancia e que se enquadram num contexto repleto de "se".

CONDICIONAMENTO

Os que vêem indicios de esvaziamento da crise nessas articulações e conversações não contavam com as novas cassações e suspensões de direitos politicos decretadas ontem à tarde pelo presidente da Republica.

Ao contrario, eram levados a crer, talvez com otimismo, que o chefe do governo deixaria de utilizar-se das prerrogativas do Ato N. 2 para alcançar alguem antes das eleições diretas de terça-feira

Sem considerar os nomes ontem atingidos, fica ainda de pé, como uma pedra em qualquer caminho de conciliação, a repetição das punições, ou seja, a tese de que os dispositivos do Ato independem de apreciação de outro Poder.

A cassação de mais seis, ontem, reaviva naturalmente a inquietação reinante em alguns setores politicos pela incognita de hoje, de amanhã ou do proprio dia 15.

CASTELO CASSA SEM ATINGIR POR ENQUANTO O CONGRESSO

Com certa timidez, o marechal Castelo Branco reabriu o processo de cassações e suspensões de direitos politicos, com objetivos especificamente ligados às eleições do dia 15. Nessa primeira etapa dêsse novo ciclo, o marechal-presidente ainda não chegou ao Congresso Nacional; resta saber se chegará até lá, antes de resolver a pendencia ainda existente com o deputado Adauto Cardoso. Se o fizer, prever o comprometimento total do anunciado empenho do governo em contar com a colaboração do Congresso para a elaboração da nova Carta constitucional — colaboração que, por sinal, já se tinha como muito problematica, antes mesmo da reabertura do processo punitivo, apenas como decorrencia das cassações anteriores e da decretação do recesso. Mesmo que não o faça, o mais provavel é que, em virtude das dificuldades, agravadas pelo conflito entre o Congresso e Executivo, seja vitoriosa a corrente que, no governo, defendeu, desde o inicio, a outorga da nova Constituição, por considerar que a colaboração do Congresso só seria obtida através de onerosas negociações politicas, que comprometeriam os instrumentos de defesa da Revolução, que se pretende consagrar no texto da nova Carta.

Assim exposto o assunto, parece que tanto faz que o governo casse ou não casse, pois a crise com o Legislativo já atingiu um ponto critico, do qual não é possivel recuo. As cassações de hoje, contudo, servem para evidenciar pelo menos que o governo já terá optado pelo prosseguimento no exercicio das suas prerrogativas revolucionarias, deixando de lado quaisquer possibilidades de negociações puramente politicas, de resto já tentadas e, ao que tudo indica, sem nenhum resultado pratico.

Para a escolha definitiva dessa linha de ação terá contribuido o proprio sr. Adauto Cardoso, que, de sua parte, não deixou qualquer porta aberta à revisão de posições. O presidente da Camara não só impugnou o ato cassatorio e sustentou sua posição, sem admitir a hipotese de intervenção da Mesa — que permaneceu fiél ao marechal Castelo Branco — como teve o cuidado de amarrar o processo na Comisão de Justiça, sugerindo ao sr. José Barbosa um oposicionista, que avocasse a materia na qualidade de presidente eventual daquele orgão. O presidente da Camara só aceita uma solução que resguarde por inteiro a dignidade do Congresso, o que parece significar o fim das cassações.

— — —

Tudo indica, portanto, que o governo caminhará mesmo para a prorrogação do recesso do Congresso Nacional, embora ainda haja otimistas, como o sr. Raimundo Padilha, dispostos à procura de problematicas soluções politicas.

Tal perspectiva contraria, evidentemente, o proposito, reiteradamente manifestado pelo governo, de institucionalizar o poder revolucionario em termos de legitimidade e em condições que assegurem o funcionamento normal do regime democratico, já a partir do proximo quadrienio.

Acervo: Biblioteca Pública SC - Hemeroteca Digital Catarinense

PARA DEPUTADO FEDERAL

GENESIO MIRANDA LINS

Nº 211

PARA DEPUTADO FEDERAL

OSMAR CUNHA

Nº 205

LIRA TENIS CLUBE

DIA 31-11 — Domingo — às 18 horas
FESTIVAL DA JUVENTUDE NO CLUBE DA COLINA
SHOW SURPRESA
Conjunto de NELSON
Traje esporte — Mesa na secretaria do Clube

NEGOCIO DE OCASIÃO

Vende-se um jôgo estofado e sofá cama.

Tratar à Rua Almirante Lamego 196 — apt. 32.

EDITAL

JUIZO DE DIREITO DA SEGUNDA VARA CIVEL DESTA COMARCA — EDITAL DE PRAÇA COM O PRAZO DE VINTE (20) DIAS

O Doutor WALDYR PEDERNEIRAS TAULOIS, Juiz de Direito da 2.a Vara Cível da Comarca de Florianópolis, Estado de Santa Catarina, na forma da lei,

FAZ SABER aos que o presente edital de praça com o prazo de vinte (20) dias virem, ou dêle conhecimento tiverem, que no dia 2 de dezembro próximo, às 15,30 horas, o porteiro dos auditórios dêste juízo, trará a público pregão de venda e arrematação, a quem mais der e o maior lance oferecer sobre a avaliação de Cr$ .... 4.000.000, do bem abaixo descrito, penhora a NILO JOAQUIM ANDRADE, nos autos n.o 1.971, de Ação Executiva que lhe move WIEDERKER & CIA.

"Uma casa, construída com uma parte de alvenaria e outra de madeira, sita à rua Marechal Hermes n.o 145, no Estreito, e seu respectivo terreno com a área de 300 metros quadrados".

E, para que chegue ao conhecimento de todos, mandou expedir o presente edital, que será afixado no lugar de costume e publicado na forma da lei. Dado e passado nesta cidade de Florianópolis, aos quatro dias do mês de novembro do ano de mil novecentos e sessenta e seis. Eu, (a) Jair José Borba — Escrivão o subscrevo. (a) Waldydir Pederneiras Taulois — Juiz de Direito. Confere com o original.

Inalva W. da Silva — p/Escrivão

12-11-66

VENDEM-SE URGENTE

Família que se transfere para o interior do Estado vende: uma geladeira, fogão à gás e móveis.

Vêr e tratar à rua Presidente Coutinho, 83 ap. 2.

ESTACIONAMENTO DIA E NOITE

Convenio com Touring Club do Brasil

Rua Jeronimo Coelho (em frente ao

Posto Texaco — Fone 2159).

Nas boas casas do ramo procurem Sardinhas SOLMAR, um produto catarinense para o mercado Internacional

Radar na Sociedade

LAZARO BARTOLOMEU

ESTAREI hoje, em Joinville, para participar da Solenidade de Inauguração do Festival de Tradições. Depois .. eu conto.

— x x x x —

O CORAL folclórico UIRAPURU, do Colégio Catarinense, estará estreiando amanhã, às vinte horas, no Teatro 'Alvaro de Carvalho". Apresentará um vasto e variado programa, incluindo .. músicas sacras, classicas, folclóricas e .. também músicas modernas com acompanhamento musical.

— x x x x —

GRAÇA Regina Assis e João Eduardo Moritz, no próximo dia dez de dezembro, às dezesseis horas, no altar da Capela do Colégio Coração de Jesus, receberão a benção de Deus.

— x x x x —

O PRESIDENTE Castelo Branco e comitiva, hoje, estarão em Joinville, para presidir a cerimônia de inauguração do Festival de Tradições. Um vasto programa será cumprdo. Amanhã, estará em Lages.

— x x x x —

O GALERA Clube, ali no bairro de Coqueiros, vai ser inaugurado no .. próximo dia dezesseis.

— x x x x —

NA REDAÇÃO de Radar na Sociedade, quarta-feira, fui procurado por uma moça de dezenove anos, paralitica das duas pernas. Ela é pobre, orfã de pai e anda com o apôio das mãos. Sua aparência representa uns vinte e seis anos pelo cançasso do esforço que faz para se mover. Seu nome não é preciso revelar. Ela pediu que eu fizesse uma campanha para adquirir uma cadeira de rodas. Não é necessário mais explicações. Campanha aberta. Peço o apôio de todos nesta obra de caridade. Vamos ver, se o seu presente de Natal, será o seu desejo — Uma cadeira de rodas.

— x x x x —

ESTIVERAM em Buenos Ayres, o Sr. e Sra. Industrial Wilmar Henrique Becker (Bela).

— x x x x —

ALI no antigo prédio da 'Soberana', dentro de breves dias será inaugurada a nova Agência do Banco Sul do Brasil.

— x x x x —

A MENINA Moça Myrna Nascimento, amanhã, à noite nos salões do Lux Hotel recepcionará seus convidados para comemorar quinze primaveras.

— x x x x —

O SR e SRA. Iconomo Aterino, foram residir no balneário de Coqueiros, próximo ao Praia Clube. Sua residência é uma das bonitas, de praias, de .. Santa Catarina.

— x x x x —

COMENTA-SE Que a SUNAB, recepcionou convidados para uma feijoada no "Tiro Alemão", com feijão mexicano. Foi uma promoção para o produto extrangeiro. O banquete do precioso se real, contou com a presença de altas personalidades. O Brasil, um País agrícola, está importando feijão do México. Quando chega, ainda é recebido com promoções e etc...

— x x x x —

ESTA marcado para hoje, à noite no Clube Doze de Agosto, bingo promovido pelo Canasvieiras Country Clube.

— x x x x —

FALANDO no Canasvieiras Country Clube, sua sede sócial no balneário do mesmo nome, estará pronta em dezembro próximo. Sua inauguração será na segunda quinzena de janeiro.

— x x x x —

A BANDA de Música Americana (Operação Unitas) dia quinze próximo fará duas apresentações nesta Capital Uma na Praça XV de Novembro e outra no Lira T.C., às vinte e uma horas.

REVERENCIADA NA JER A MEMÓRIA DE ELPIDIO BARBOSA

Em sua reunião, a Junta Executiva Regional de Estatística prestou sentida homenagem ao Professor Elpídio Barbosa, registrando, na ata dos seus trabalhos, um voto de profundo pesar pelo passamento daquela ilustre figura do magistério catarinense.

O voto foi proposto pelo Sr. Ivo Maes, que lembrou ter sido o Dr. Elpídio Barbosa, ao tempo em que dirigia o Departamento de Educação, membro da JER, onde desenvolveu notável atuação, especialmente no tocante ao aperfeiçoamento da estatística educacional. Citou, ainda, o fato de que era testemunha do interêsse que o ilustre extinto dispensava à estatística e do grande aprêço que, como Secretário da Educação e como Presidente do Conselho Estadual de Educação, devotava ao DEE catarinense.

Associando-se à homenagem, o Sr. Francisco Furtado Maia, Diretor do .. DEE e Presidente da JER, enalteceu os méritos do Dr. Elpídio que, mercê dos esforços e assinalados serviços prestados à causa pública, tornou-se uma figura respeitável nos meios educacionais do nosso Estado.

TRIBUNAL REGIONAL ELEITORAL 12.ª ZONA

RELAÇÃO E LOCALIZAÇÃO DAS SECÇÕES ELEITORAIS DA 12a. ZONA, SEDIADA NO ABRIGO DE MENORES — AGRONOMICA, QUE FUNCIONARÃO NAS ELEIÇÕES DO DIA 15 — 11 — 1966.

1a. — Grupo Escolar 'Silveira de Souza"
2a. — Comissão de Energia Elétrica
3a. — Faculdade de Ciências Econômicas
4a. — Faculdade de Ciências Econômicas
5a. — Centro de Puericultura 'Beatriz Ramos"
6a. — Centro de Puericultura 'Beatriz Ramos'
7a. — — Diretório Acadêmico 'Djalma Moellmann' da Faculdade de Medicina
8a. — Diretório Acadêmico 'Djalma Moellman" da Faculdadede Medicina
9a. — Grupo Escolar "Silveira de Souza'
10a. — Grupo Escolar 'Padre Anchieta"
11a. — Abrigo de Menores
12a. — Escola Mixta Estadual
13a. — Escola Pública Mixta Estadual de Itacorobi
14a. — Escola Pública Mixta Estadual de Itacorobi
15a. — Grupo Escolar "Olívio Amorim'
16a. — Grupo Escolar "Olivio Amorim"
17a. — Clube Corinthians Catarinense
18a. — Escola Municipal de Corrego .. Grande
19a. — Grupo Escolar 'José do Valle Pereira'
20a. — Grupo Escolar 'Paulo Fontes'
21a. — Grupo Escolar 'Paulo Fontes'
22a. — Escola Pública Mixta Estadual.
23a. — Grupo Escolar 'Hélio Peixoto"
24a. — Grupo Escolar 'Osmar Cunha"
25a. — Grupo Escolar 'Osmar Cunha'
26a. — Primeira Escola Estadual de .. Margem Pequena
27a. — Escola Pública Mixta Municipal de Ponta Grossa.
28a. — Escola Pública Estadual de Cachoeira
29a. — Grupo Escolar Municipal de Cachoeira
30a. — Escola Pública Mixta Municipal
31a. — Escola Pública Mixta Estadual
32a. — Grupo Escolar de Inglêses
33a. — Grupo Escolar Municipal "Antônio P. Apóstolo'
34a. — Grupo Escolar Municipal
35a. — Escola Mixta Estadual — Aranha
36a. — Escola Estadual do Emergência
37a. — Grupo Escolar "Henrique Veras"
38a. — Grupo Escolar Henrique Veras"
39a. — Escola Pública Municipal — .. Barra da Lagôa
40a. — Escola Pública Mixta Municipal — Rio Tavares
41a. — Escola Pública Mixta Municipal de Campeche
42a. — Centrais Elétricas de Santa Catarina
43a. — Faculdade de Medicina
44a. — Federação das Ass. Rurais de Santa Catarina
45a. — Salão Paroquial
46a. — Grupo Escolar José do Valle Pereira"
47a. — Faculdade de Servico Social
48a. — Escola Estadual de Emergência da Agronômica
49a. — Junta de Concil. e Julgto.
50a. — Faculdade de Filosofia
51a. — Federação Catarinense de Futebol.

TRIBUNAL REGIONAL ELEITORAL DE SANTA CATARINA — 13.ª ZONA ELEITORAL

LOCALIZAÇÃO DAS SECÇÕES ELEITORAIS PARA AS ELEIÇÕES DE 15|11|1966

1 — Grupo Escolar Lauro Muller
2 — Grupo Escolar Lauro Muller
3 — Grupo Escolar Lauro Muller
4 — Grupo Escolar Lauro Muller
5 — Grupo Escolar São José.
6 — Faculdade de Direito
7 — Faculdade de Direito
8 — Instituto de Educação Dias Velho
9 — Instituto de Educação Dias Velho
9A — Instituto de Educação Dias Velho
10 — Instituto de Educação Dias Velho
11 — Instituto de Educação Dias Velho
11A — Instituto de Educação Dias Velho
12 — Faculdade de Educação
13 — Grupo Escolar São José
14 — Instituto de Educação Dias Velho
15 — Instituto de Educação Dias Velho
16 — Faculdade de Educação
17 — Faculdade de Educação
18 — Grupo Escolar Lauro Muller
19 — Grupo Escolar Lauro Muller
20 — Faculdade de Direito
21 — Faculdade de Direito
22 — Escola Industrial
23 — Escola Industrial
24 — Depto. Nac. Portos e Vias Naveg.
25 — Depto. Nac. Portos e Vias Naveg.
26 — Grupo Escolar Celso Ramos
26A — Grupo Escolar Celso Ramos
27 — Grupo Escolar Celso Ramos
28 — Grupo Escolar Celso Ramos
29 — Grupo Escolar Getúlio Vargas
30 — Grupo Escolar Getúlio Vargas
31 — Grupo Escolar Getúlio Vargas
32 — Grupo Escolar Getúlio Vargas
33 — Clube 6 de Janeiro
34 — Clube 6 de Janeiro
35 — Grupo Escolar José Boiteux
36 — Grupo Escolar José Boiteux
37 — Grupo Escolar José Boiteux
38 — Grupo Escolar José Boiteux
39 — Grupo Escolar José Boiteux
40 — Grupo Escolar José Boiteux
40A — Grupo Escolar José Boiteux
41 — Ginásio Ind. Aderbal Ramos da Silva
41A — Ginásio Ind. Aderbal Ramos da Silva
42 — Cartório de Tab. e Registro Civil
43 — Pôsto de Saúde
43A — Pôsto de Saúde
44 — Pôsto de Arrecadação Municipal
45 — Grupo Escolar Irineu Bornhausen
46 — EE.RR. Rosa Torres de Miranda
46A — EE.RR. Rosa Torres de Miranda
47 — Grupo Escolar Presidente Roosevelt
47A — Grupo Escolar Presidente Roosevelt
48 — Grupo Escolar Presidente Roosevelt
49 — Grupo Escolar Presidente Roosevelt
50 — Grupo Escolar Edith Gama Ramos
50A — Grupo Escolar Edith Gama Ramos
51 — Grupo Escolar Edith Gama Ramos
51A — Grupo Escolar Edith Gama Ramos
52 — Grupo Escolar Anísio Teixeira
52A — Grupo Escolar Anísio Teixeira
53 — Grupo Escolar D. Jaime Câmara
54 — Grupo Escolar D. Jaime Câmara
55 — Escola Pública Estadual
56 — EE.RR. Clementino de Brito
57 — Grupo Escolar Batista Pereira
57A — Grupo Escolar Batista Pereira
58 — Escola Pública Municipal
59 — Grupo Escolar Irineu Bornhausen
60 — Banco INCO
60A — Coletoria Estadual
61 — Escola da Costeira do Ribeirão
62 — Instituto de Educação Dias Velho
63 — Grupo Escolar Irineu Bornhausen
63A — Grupo Escolar Irineu Bornhausen
64 — Grupo Escolar Edith Gama Ramos
64A — Grupo Escolar Edith Gama Ramos
65 — Escola Pública
66 — EE.RR. Ildefonso Linhares
67 — Grupo Escolar Edith Gama Ramos
68 — EE.RR. Rosa Torres de Miranda
69 — Faculdade de Educação
70 — Grupo Escolar Celso Ramos
71 — Caixa Econômica Federal
72 — Biblioteca Municipal
72A — Banco Nacional do Comércio
73 — Faculdade de Direito
74 — Escola Industrial
75 — Colégio Catarinense
76 — Soc. Pró Des. Estreito — SODE
77 — Banco Merc. e Ind. de SC.
78 — Grupo Escolar Gtúlio Vargas
79 — Grupo Escolar Edith Gama Ramos
80 — Grupo Escolar Irineu Bornhausen
81 — Grupo Escolar Presidente Roosevelt
82 — SENAC — Escola Haroldo Glavan
83 — Clube 15 de Novembro
84 — EE.RR. Tenente Almachio
85 — Escola Industrial
86 — Grupo Escolar Barreiros Filho
87 — Grupo Escolar Anisio Teixeira
88 — Grupo Escolar D. Jaime Câmara
89 — Grupo Escolar Edith Gama Ramos
90 — EE.RR. Rosa Torres de Miranda
91 — Grupo Escolar José Boiteux
92 — Grupo Escolar Batista Pereira
93 — Grupo Escolar Batista Pereira
94 — Faculdade de Direito
95 — SENAC — Escola Haroldo Glavan
96 — Faculdade de Educação
97 — Grupo Escolar Getúlio Vargas
98 — Colégio Catarinense
99 — EE.RR. Clementino de Brito
100 — Escola Industrial
101 — Ginásio Ind. A.R. Silva (Prédio Velho)
102 — Grupo Escolar Barreiros Filho
103 — Grupo Escolar Irineu Bornhausen
104 — Ginásio Ind. A. R. Silva (Prédio Velho)
105 — Grupo Escolar José Boiteux
106 — Grupo Escolar Edith Gama Ramos
107 — Grupo Escolar Presidente Roosevelt
108 — Escola Industrial
109 — Faculdade de Educação
110 — Grupo Escolar São José
111 — Instituto de Educação Dias Velho
112 — Depto. Est. Obras e Saneamento
113 — Grupo Escolar Irineu Bornhausen
114 — Camp. Merenda Escolar
115 — Grupo Escolar Getúlio Vargas
116 — Ginásio Ind. A. R. Silva (Prédio Nôvo).

PÔSTO DE PUERICULTURA EM POMERODE TEM O NOME DO MEDICO NILO CAIRO FREYESLEBEN

Das mais justas e oportunas é a homenagem póstuma prestada ao saudoso médico catarinense Nilo Cairo Freyesleben, cujo nome foi dado ao Pôsto de Puericultura do município de Pomerode, neste Estado, pela Lei no. 118, de 23|9|66, do sr. Prefeito Ralf Khaesel.

Filho de Arthur Hautz Freyesleben e Eulália Filomeno Freyesleben, nascido em 12 de julho de, 1917 na cidade de Florianópolis, faleceu no dia 18 de março de 1964, vitima de mal súbito, .. com 46 anos de idade.

Fez os seus primeiros estudos no Rio de Janeiro, transferindo-se depois para Florianópolis onde completou o Ginásio Catarinense. Regressando ao Rio de Janeiro, matriculou-se na Faculdade de Medicina da Universidade do Brasil. Como médico especializou-se em pediatria, obstetrica, puericultura, homepatia e alergia, sendo, ainda, médico sanitarista.

Como médico puericultor do Departamento Nacional da Criança do Ministério da Saúde, viajou e conheceu o .. Brasil inteiro, dedicando-se de corpo e alma, com verdadeiro idealismo, aos .. problemas inerentes a maternidade e infância, cursando e fundando cursos de puericultura popular, lactários, clubes de mães e outras instituições ligadas a especialidade que abraçou com tanto carinho e abnegação.

Conheceu o nordeste e ficou profundamente sensibilizado com a mortalidade infantil que lá constatou, sendo o primeiro representante do Fundo Internacional de Socorro à Infância no .. Nordeste (FISI) da UNESCO, função da qual se houve elogiosamente, com grande senso humanitário e competência profisisonal.

Nos últimos anos realizou diversos inquéritos sôbre mortalidade infantil para o Departamento Nacional da Criança, tendo efetuado minucioso levantamento geral de todo o Estado de Santa Catarina sôbre as condições sócio-econômicas e sua relação com a mortalidade infantil e nessa sua jornada, palmilhou todo o Estado, visitando, fotografando, pesquisando, pelo que, estava .. em condições de informar com precisão quantos hospitais, quantas maternidades, quantas casas de saúde, quantos .. leitos para doentes, quatos medicos e enfermeiras diplomadas ou práticas operavam em nossa terra na notabilíssima obra de combater a mortalidade infantil.

Além de médico do Ministério da .. Saúde, era pediatra da Marinha (.... AMSA) e quando faleceu estava fazendo um curso dermatologia na Sta. Casa da Misericórcia com o professor Clementino Fraga Filho.

Deixou viúva a sra. Geny Dourado Freyesleben e duas crianças, que .. muita falta sentiram do marido exemplar e pai estremoso que foi o dr. Nilo Cairo, que a tantos outros lares serviu anônimamente, prestando inestimáveis serviços à família brasileira, no atendimento de crianças paupérrimas e na oposição obstinada que fez ao espectro da morte.

Por isto é que entendemos ter sido muito justa a homenagem que se prestou ao nosso saudoso coestaduano, pela Municipalidade de Pomerode.

Acervo: Biblioteca Pública SC - Hemeroteca Digital Catarinense

No setor do remo

Guarnições Aprontam Hoje para as Regatas de Domingo

O ESTADO ESPORTIVO

Quarenta e oito horas estão a nos separar da disputa do XXXVIII Campeonato Catarinense de Remo, tendo por local a raia olímpica da baía sul em mais uma promoção da Federação Aquática de Santa Catarina.

A festa máxima do remo barriga-verde deverá, a julgar pelo entusiasmo incontido que predomina nos meios esportivos da cidade, constitui-se num êxito absoluto, proporcionando aos milhares de adéptos do salutar esporte da canoagem a oportunidade de vibrar do primeiro ao último páreo com uma intensidade poucas vêzes observada num certame de tal importância.

Há mais de dois meses que as guarnições treinam para as pugnas náuticas do próximo domingo. Nestas últimas semanas os preparativos foram intensificados e, a medida que o grande dia se aproxima mais se empenham as guarnições objetivando sobretudo melhor apuro técnico.

Hoje, pela manhã e à tarde, serão efetuados os exercícios finais que serão puxadíssimos, pois em torno desta ou daquela guarnição serão feitas as últimas observações, havendo interêsse incomum entre os aficcionados pelos mesmos. Amanhã pela manhã, haverá apenas treinos leves, constituindo passeios pela baia sul.

PALPITES

Leitor que se esconde atrás do pseudonimo de OBSERVADOR, enviou-nos o seguinte palpite para as regatas de depois de amanhã: "4 com" — Martinelli; "2 sem" — Riachuelo; Skiff Riachuelo; "2 com" — Riachuelo; "4 sem" — Cachoeira; Double — Martinelli; Oito — Martinelli.

O "DOUBLE" RIACUELINO

De acôrdo com o que decidiu o técnico Fernando Ibarra, a guarnição de "double" do Riachuelo para as regatas de depois de amanhã será constituida por Edson Pereira e Mário Gonçalves, passando Alfredo Lino Quadros Filho, que vinha treinando com o último, para a voga do "oito" que terá, também, entre outros, Ernesto Vahl, integrante do "2 sem" e Pedro Arns do "quatro com".

DELEGAÇÃO DO AMÉRICA DEIXARÁ BLUMENAU PELA MADRUGADA

Segundo comunicação que recebemos de Blumenau, a delegação do Clube Náutico América deixara aquela cidade industrial do Vale do Itajaí pela madrugada de amanhã, viajando em automóveis sob a chefia do esportista José Carlos Ubiratan da Silva Jatahy que vem de ser reeleito presidente da simpática agremiação que disputará apenas o páreo de oito remos. A guarnição que remará em barco cedido pelo C. N. Martinelli, será integrada por Harry Kreutzfeld, timoneiro; Orlando Zimmermann, voga; Arnaldo Fredy Wodeck, sota voga; Josil Olinger, comtravoga; Hans J. Post, 1.o centro; Ivo N. Germer, 2.o Centro; Agostinho Cipriani, contra prôa; Walter Hollenweger, sôta-prôa e O Odair Sosse, sota-prôa. Reservas: Lourival de Azevedo e Paulo Nicolletti.

O CAMPEONATO E SEUS VENCEDORES

O campeonato Catarinense de Remo foi instituido no ano de 1918, devendo, dentro de pouco menos de dois anos completar seu jubileu de Ouro. O que vai ser efetuado no próximo domingo é o 38.o certame, de vez que deixaram de ser efetuados os de 1922, 1924, 37, 41, a 46, 48 e 49. O Clube Náutico Martinelli venceu 12 disputas, contra 10 do Clube Náutico Riachuelo, estando pendente entre os dois clubes de Regatas Aldo Luz, com 9 títulos, seguindo-se o Clube Náutico Almirante Barroso, de Itajaí, com 3 e Clube Náutico Marcílio Dias, também de Itajaí, e clube Náutico América, de Blumenau, com 1.

Eis a relação dos certames e seus vencedores:

1918 — Riachuelo
1919 — Martinelli
1920 — Almirante Barroso
1921 — —Martinelli
1922 — Não Foi realizado
1923 — Riachuelo
1924 — Não foi realizado
1925 — Marcílio Dias
1926 — Martinelli
1927 — Almeirante Barroso
1928 — Almirante Barroso
1929 — Martinelli
1930 — Riachuelo
1931 — Aldo Luz
1932 — Aldo Luz
1933 — Aldo Luz
1934 — Riachuelo
1935 — Riachuelo
1936 — Riachuelo
1937 — Não foi realizado
1938 — Riachuelo
1939 — Riachuelo
1940 — Martinelli
1941 a 1946 — Não foi realizado
1947 — Riachuello
1948-49 — Não foi realizado
1950 — Aldo Luz
1951 — Martinelli
1952 — Martinelli
1953 — Aldo Luz
1954 — Martinelli
1955 — Aldo Luz
1956 — Aldo Luz
1957 — América
1958 — Aldo Luz
1959 — Martinelli
1960 — Aldo Luz
1961 — Martinelli
1962 — Martinelli
1963 — Martinelli
1964 — Sem decisão entre Riachuelo e Martinelli
1965 — Riachuelo

5ª vitória do "Leão da Ilha"
Passou bem pelo Hercílio Luz
o Avaí: 4x2

Derrotando o conjunto do Hercílio Luz, que no turno o vencera por goleada, a equipe do Avaí obteve, onteontem, sua quinta vitória no Estadual de Futebol de .. 1966, grupo "Dorny Antunes".

Venceu o "Leão da Ilha" ao "Leão do sul" sem ter realizado tudo o que a equipe sabe, num prélio apenas aceitável tècnicamente. A bola rolou bem pela liça, com os dois bandos correndo bem e procurando vencer as barreiras formadas pelas linhas de zagueiros, como espetáculo poderia ter sido excelente, não descambassem os dois quadros para a violência e a agressão, tanto que o árbitro expulsou de campo dois elementos do Avaí e um do Hercílio Luz, isto na etapa complementar.

Aos 11 minutos, o "meio-campo" Hamilton ao ser atingido por uma jogada desleal de Oscar, revidou com um ponta-pé, sendo-lhe de imediato dado, pelo árbitro, ordem de saída do campo, o que não deixou de provocar uma certa apreensão entre os torcedores do "Mais vêzes Campeão", pois o quadro encontrava-se em vantagem no marcador. Mas, foi resistindo valentemente, sem se preocupar com a inferioridade numérica partindo para nova reação que culminou na conquista de mais dois tentos e apenas dando ao adversário a oportunidade de sair da goleada. Aos 31 minutos, Oscar e Rogério Santos, por agressão mutua, foram expulsos do gramado. Final 4 x 2 para o time da Capital que fêz por merecer o triunfo.

OS TENTOS

Os visitantes abriram o escore, aos 26 minutos, por intermédio de Crcaré, tendo Cavallazzi empatado dez minutos após. Aos 42 minutos, Nilton, de entrara em substituição a Maique, servido, porém, no "meio-campo", desempatou em bela cabeçada, servindo-se de um lançamento de Rogério Purificação proveniente da cobrança de um escanteio, terminando a primeira etapa com o Avaí em vantagem. Os hercilistas começaram bem a fase final, atacando mas encontrando a retaguar da adversária muito firme. Aos 3 minutos, Nilton salvou o arco de um gol certo, de vez que Márcio, já em meio

Cont. na Sétima

CITADINO DE PROFISSIONAIS — SÃO PAULO DESPEDIU-SE DERROTANDO TAMANDARE': 2 x 0

O São Paulo, após vários insucessos, conseguiu despedir-se do Citadino de Profissionais com uma vitória sobre o Tamandaré, por 2 x 0, anteontem, em prélio efetuado como preliminar de Avaí x Hercílio Luz, em consequência do qual livrou-se da "lanterna" que ficou em definitivo com o alvirrubro.

Os dois tentos foram consegnados no 1.o tempo por intermédio de Tito (penal) e Becão e a arbitragem coube a Roldão de Borja Neto que na fase final efetuou quatro expulsões: Ká, Jabá, Lalão e Carlos.

Os times atuaram assim constituidos:

SÃO PAULO — Carlinhos; Jobá, Arnoldo, Balinha e Gastão; Ká e Tito; Estevo, Leo, Becão e Didico.

TAMANDARÉ — Raulino; Elcio, Valdir, J. Martins e Adilson; Hamilton e Borba, Sebes, Carlos, Sabará e Lalão.

CLUBE DE XADREZ DE FLORIANÓPOLIS

EDITAL

Consoante as normas estatutárias em vigos, convoco todos os Senhores Sócios-Proprietários, para a Assembléia Geral Extraordinária, a sed realizada no dia 19 de novembro de 1966, na sede social dêste Clube, na rua Gerônimo Coelho, 325, sala n.o 208, em primeira convocação, às 1430 horas, e se necessário, em segunda, às 15 horas, para deliberações e decisões, sôbre a seguinte

ORDEM DO DIA

a) Reforma estatutária e regimental;

b) Assuntos de interêsses gerais.

E para que chegue ao conhecimento de todos os interessados, cientifica-o que o mesmo edital será objeto de divulgação pela Imprensa falada e escrita

Florianópolis (SC), 09 novembro 1966.

JAIME HUMBERTO SAMPAIO CARDOSO — Presidente 12-11

VITORIAS FLORIANOPOLITANOS NOS JOGOS ABERTOS DE LAGES

A representação de Florianópolis que participa dos Jogos Abertos de Lages, conquistou significativos triunfos em várias competições de Voley e Basquetebol, como também classificou-se em 2.o lugar no desfile de abertura.

A equipe florianopolitana sagrou-se campeã em atletismo feminino, conquistando o 2.o lugar em atletismo masculino. No Basquetebol, a representação da Capital Catarinense bateu a de Tubarão.

Em futebol de salão, abateu a do Rio do Sul.

Em Volei masculino, derrotou a equipe de Tubarão e, finalmente em Volei feminino, as môças da capital bateram as representantes de Rio do Sul.

As notícias dessas vitórias acabam de serem transmitidas pelo Capital João Pedro Nunes ao Senhor Prefeito Municipal.

NA PRÓXIMA RODADA FIGUEIRENSE ENFRENTA "BUGRE" SERRANO E AVAI JOGA EM CRICIUMA CONTRA O LIDER

A próxima rodada do Estadual de Futebol, grupo "Dorny Antunes" está constituida pelos seguintes jogos:

AMANHÃ

Em Criciúma — Comerciário x Atlético

DOMINGO

Em Joinville — América x Guaraní (Blumenau)

Em Tubarão — Ferroviário x Próspera

Nesta Capital — Figueirense x Guaraní de Lages)

Em Blumenau — Olímpico x Caxias

Em Lages — Internacional x Palmeiras

Em Criciuma — Metropol x Avaí

Em Itajaí — Barroso x Imbituba

Em Timbó — União x Hercílio Luz

Estará de folga na rodada o Marcílio Dias

No turno venceram Guaraní, de Lages, por 3 x 0; Metropol, pelo mesmo escore; Barroso, por 2 x 0 e Hercílio Luz: 6 x 0, tendo havido empate nos demais jogos, por 1 x 1, exceção do prelio entre Atlético e Comerciário que teve marcador em branco.

O PADRE ROMA CAMPEÃO DO QUADRANGULAR QUE ORGANIZOU

Por LCR

A equipe titular do Padre Roma F. C., conquistou de maneira brilhante, sábado, o título de campeão do Quadrangular organizado pela diretoria do alvi-rubro, em homenagem a passagem do seu nono aniversário.

Na penúltima rodada, realizada em 20|10, venceu espetacularmente o quadro do SAPS pelo marcador de 3 x 2, com goals de Adilson (2) e Sérgio. No outro encontro, o Expressinho padreromense ganhou os pontos da Receita, por incluir esta jogadores não inscritos.

Sábado passado efetivou-se a última rodada, oferecendo os seguintes resultados: 1.o jôgo — Receita 4 x 3 Grêmio G. Vargas (do SAPS) — primeira e única vitória do quadro do Tesouro; 2.o jôgo — Padre Roma 1 x 1 Expressinho, com goals de Wilson e Adnei para cada equipe.

Quadros da rodada: SAPS — Mário, Odnei, Dário, Walmor e Pedro; Ney, José e Rocha (sòmente 8 elementos); Receita — Leo, Vitor, Wilson, Nilton, e Jacaré; Orivaldo, Zulmar, Elson e Moacir (9 elementos); Padre Roma — Sílvio, Luiz Pires, Renato, Joceguay e Melo; Jabá e Ari; Mário, Wilson, Sérgio e Aquiles. Expressinho — Paim, Machado, Paulo Marinho, Admir e Paulinho; Mauro e Enio; Toninho, Laude, João Carlos e Adnei.

Após ter sido completadas todas as rodadas do Torneio, eis como se classificaram os clubes por ponto perdidos, e demais detalhes:

1.o lugar — capeão — Padre Roma com 4 p.p.

2.o lugar — vice — Expressinho com 5 p.p.

3.o lugar — Grêmio G. Vargas com 6 p.p.

4.o lugar — Receita do Tesouro com 9 p.p.

Artilheiros — 1 Zulmar (Receita) com 7; 2 — Adilson (P. R.) e Adnei (Expressinho) com 5; 3 — Renato (Exp.) e Rocha (SAPS) com 4; 4 — Sergio (P. R.) com 3; 5 — Aquiles (P. R.), Alípio, Norton e mário (SAPS) com 2; 6 — Mimmer, Ney, Dário (SAPS), Wilson e Mário (P. R.), Ademir e Paulinho (Exp.), Mauro e Elson (Receita) todos com 1 tento cada.

Defesa menos vazada: 1.o — Padre Roma, 8 vêzes; 2.o — SAPS, 11 vêzes; 3.o — Expressinho, 13 vêzes; e, 4.o — Receita, 15 vêzes.

Artilheiros negativos — Ademir e Paulo Marinho (um tento cada).

ESTADUAL DE FUTEBOL — EMPATE HONROSO DO FIGUEIRENSE EM JOINVILLE; LIDER EMPATA E VICE-LIDER VENCE

O campeonato barriga-verde de futebol, prosseguiu na noite de anteontem com o desdobramento de mais uma rodada, que apresentou algumas surpresas.

COMERCIARIO CONTINUA NA VICE-LIDERANÇA

O Comerciário jogando em Tubarão, diante do Ferroviário que agora vem caindo de produção por 1 x 0, num jôgo altamente disputado e difícil para ambos os lados Com êsse resultado, o Comeciário firmou-se na vice liderança, beneficiado com o empate do Metropol, estando agora distanciado do líder apenas 3 pontos.

LIDER PERDE UM PONTO

O Metropol jogando em sua casa, não foi além de um empate diante do Palmeiras que vem subindo de produção conforme demonstra o resultado colhido na última rodada quando bateu o Olímpico por 4 x 0, após passar longo período de 14 jogos sem obter uma vitória diante do onze grená. O empate de 2 x 2, diz bem do equilibrio de forças e premiou o trabalho das duas esquadras.

BARROSO GOLEOU

O Almirante Barroso que ainda luta pelo título embora sem grandes chances, derrotou com facilidade ao conjunto do União de Timbó, pelo marcador de 4 x 0, o que vem atestar a superioridade do elenco barrosista, durante todo o desenrolar da partida.

GUARNY DERROTOU MARCILIO DIAS

O Guarany de Blumenau, atual lanterna do certame, conseguiu a maior surprêsa da rodada ao derrotar o quadro do Marcílio Dias, pela contagem de 3 x 1, num jôgo em que o time praiano aparecia com as honras de favorito. O Guarany, foi superior em todo o desenrolar da partida.

EMPATE EM JOINVILLE

Mais um bom resultado colheu o Figueirense nesta fase de reabilitação, ao lograr empatar com o Caxias, lá em Joinville, pelo placard de 0 x 0. O empate do clube da capital tem significação diferente já que atuando no reduto adversário o empate é sempre festejado como vitória.

TAÇA BRASIL: CRUZEIRO E SANTOS VENCERAM

A fase final da Taça Brasil foi iniciada anteontem a noite quando no Mineirão com renda superior a 100 milhões de cruzeiros, o Cruzeiro de Minas Gerais, venceu ao Fluminense, pela contagem de 1 x 0, com tento de Evaldo aos 35 segundos da primera fase. Em Recife o Santos passou pelo Náutico, marcando 2 x 0.

BALNEÁRIO DE CAMBORIÚ

VENDE-SE ou troca-se por carro nacional lote de 10 x 20 mts. no Centro, à Avenida Celso Ramos, antiga do Telégrafo.. Tratar a Rua Tenente Silveira 88.

A UMEF COMEMORA

Para os serviços de laqueação, douração e decapê, encontra-se em nossa cidade a rua dos Ilheus, 4.

COMPETENTE PROFISSIONAL INSTITUTO DE APONSETADORIA E PENSÕES DOS INDUSTRIÁRIOS

DELEGACIA NO ESTADO DE SANTA CATARINA

SERVIÇO IMOBILIÁRIO

AVISO

1 — Faço saber aos interessados que, no Diário Oficial do Estado de Santa Catarina, edição de 7 de Novembro de 1.966, foi publicado o Edital de Concorrência Pública n.o ESCI — 3|66, para construção do edifício-séde da Agência Regional dêste Instituto, na cidade de Lages, em Santa Catarina.

2 — A documentação técnica, necessária à perfeita caracterização das obras a executar, será fornecida aos interessados, mediante o pagamento de Cr$ 80.000 (Oitenta Mil Cruzeiros) no Serviço Imobiliário désta Delegacia, à Praça Pereira e Oliveira — Edifício IPASE, 2.o andar, nésta Capital.

3 — As propostas deverão ser entregues na séde désta Delegacia, no enderêço já mencionado, às 15 (quinze) horas, do dia 7 de Dezembro de 1.966, quando se dará o encerramento da aludida concorrência.

Florianópolis, 8 de Novembro de 1966

Ewaldo Mosimann — DELEPADO 13-11.

ALUGA-SE

Salão sito a rua Conselheiro Mafra esquina com Padre Roma.

Tratar Padre Roma nº 54.

CINEMAS CENTRO

São José

às 3 e 8 1|2 hs.
James Daren
Panela Tiffin
— em —
JUVENTUDE DESENFREADA
TecniScope-Tecnicolor
Censura até 14 anos

Ritz

às 3 e 8 1|2 hs
Jerry Lewis
Joan Blackman
— em —
..RABO DE FOGUETE..
Censura até 5 anos

Roxy

às 4 e 8 1|2 hs.
Jorge Martinez de Moyos
Maria Gracia
— em —
O SORRISO DA VIRGEM
EastmanColor
Censura até 5 anos

BAIRROS

ESTREITO

GLORIA

às 5 e 8 1|2 hs
Glenn Ford
Marlon Brando
Machiko Kyo
— em —
A CASA DE CHÁ DO LUAR DE AGOSTO
CinemaScope — Tecnicolor
Censura até .. anos

Império

às 8 1|2 hs.
Jeffries Lang
Rossana Podesta
— em —
SOZINHO CONTRA ROMA
Censura até 10 anos

Rajá

às 8 1|2 hs.
Peter Mann
Jocelyn Lane
— em —
A VINGANÇA DE ALI BABÁ
Tecnicolor
Censura até 10 anos

Acervo: Biblioteca Pública SC - Hemeroteca Digital Catarinense

A precaução conduz à boa visão .*

veja bem: *

pessoas

até 15 anos de idade 23% precisam usar óculos

até 30 anos ..... 48% precisam usar óculos

até 50 anos ..... 71% precisam usar óculos

até 60 anos ..... 82% precisam usar óculos

acima de 60 anos ..... 95% precisam usar óculos

GRÁTIS!

Venha testar seus olhos com o Ortho-Rater. Em poucos minutos, 12 testes completos, das principais funções visuais, capazes de acusar e determinar qualquer deficiência, por menor que seja.

Scussel ÓPTICA

Às Quintas-Feiras, aberta até às 21 Horas.

PARA DEPUTADO FEDERAL

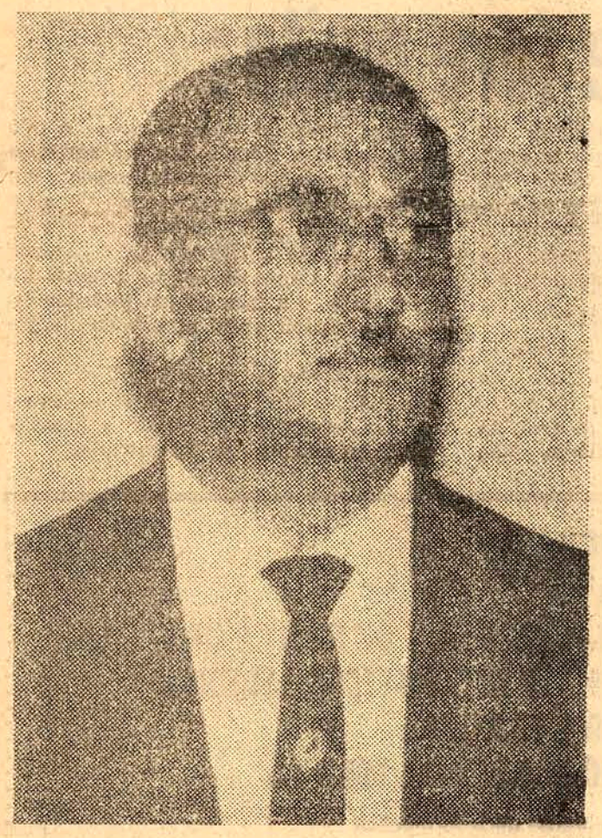

OSNI REGIS

Nº 210

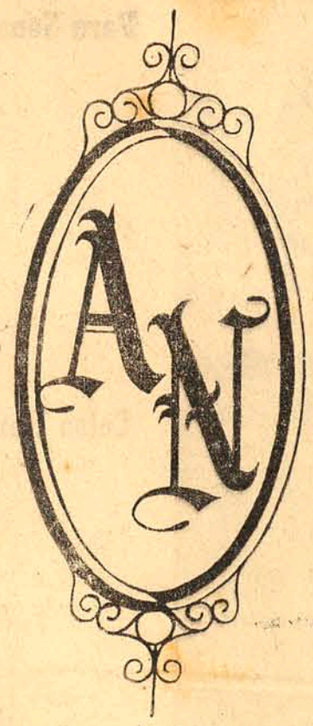

ART NOUVEAU BOUTIQUE LTDA., o mais nôvo e moderno estabelecimento no gênero desta Capital, oferece ao público as mais recentes criações em artigos femininos e masculinos, em lançamento exclusivo para todo o Estado. ART NOUVEAU BOUTIQUE LTDA., rua Jerônimo Coelho, 16, loja 2.

Santacatarina Country Club

A Diretoria do Santacatarina Country Club solicita a todos os sócios proprietários, assim como a seus dependentes, interessados em frequentar a piscina do clube, que a partir de 1. de novembro do corrente ano, deverão comparecer ao consultório do Dr. Alvaro Cerne de Carvalho, sito à rua Nunes Machado n. 12, no horário de 15 às 18 horas, para exame clínico geral ou com atestado de saúde passado por qualquer médico, com firma reconhecida. Em ambos os casos o interessado deverá levar uma abreugrafia.

Avisa, outrossim, que nenhuma pessoa poderá frequentar a piscina sem o prévio exame médico.

Florianópolis, 21 de outubro de 1966.

A DIRETORIA

VENDEM-SE

Vende-se ou aluga-se uma pequena loja térrea, desocupada, à Rua Vidal Ramos (Edifício Julieta).

Outrossim, vende-se também quatro (4) lotes contiguos, sitos no loteamento "Alto da Visão". Tratar pelo tel. 2768.

CLÍNICA DE SENHORAS

Dra. Léa Schmidt
Dr. Carlos Alberto B. Pinto
Ginecologia — Partos — Operações
Consultorio Rua Fernando Machado, n. 10
Consultas marcadas pelo telefone 6390
Atende de segunda às sextas-feiras das 14 às 17 horas.

REX-MARCAS E PATENTES

Agente Oficial da Propriedade Industrial. Registro de marcas, patentes de invenção nomes comerciais, títulos de estabelecimentos, insignias e frases de propaganda.

Rua Tenente Silveira, 29 — sala 8 — 1.o andar — Alto da Casa Nair — Florianópolis — Caixa Postal,97 — Fone 3911

28-10

NOBERTO CZERNAY

CIRURGIÃO DENTISTA
IMPLANTE E TRANSPLANTE DE DENTES
Dentistéria Operatória pelo sistema de alta rotação (Tratamento Indolor)
PROTESE FIXA E MOVEL
EXCLUSIVAMENTE COM HORA MARCADA
Edifício Julieta, conjunto de salas 203
Rua Jerônimo Coelho, 325
Das 15 às 19 horas
Residência: Av. Hercílio Luz,126, apt. 1

Organização Técnica Contábil

Escritas avulsas — Procuradoria — Contratos Distratos — Impôsto de Renda — Impôsto de Consumo — Previdência Social — Correção Monetária de Ativo — Assistência Técnica.

ENDEREÇO: Rua Saldanha Marinho — 2 — Loja B. — Caixa Postal, 596.

Endereço Telegráfico "ORTECO"

Telefones 6381 — Chamar CLAUDIO

2817 — Chamar FAUSTO

Florianópolis — Santa Catarina

CASA NO CENTRO

Aluga-se à Rua Crispim Mira N.º 123. Tratar à Rua Jerônimo Coelho N.º 1/B — Sala 18.

RENOVAÇÃO DA CÂMARA MUNICIPAL

PARA VEREADOR

HÉLIO DA SILVA HOESCHL

Nº 2.218

FORD

F—350 F—600
GASOLINA E DIESEL
Vendas a cargo de AUTO PEÇAS IPIRANGA
Rua 7 de Setembro, 13
Fone 38 86
Fpolis.

José Matusalém Comelli

Marcílio Medeiros Filho

advocacia

Rua Deodoro, 19 — conjunto 2. — Fone 25-82

Florianópolis —

Para Deputado Estadual

Celso Ramos Filho

Nº 1213

Mocidade e tradição a serviço de Santa Catarina

Para Deputado Federal

Dib Cherem

EXPERIÊNCIA E DINAMISMO COM SANTA CATARINA NO PLANO NACIONAL

Nº 208

PARA DEPUTADO ESTADUAL NEU CELESTE GHIZONI Nº 1218

PARA DEPUTADO ESTADUAL ZANY GONZAGA

Nº 1243

CLUBE DOZE DE AGOSTO — Atendendo a pedidos SENSACIONAL REPRISE DO SHOW REVISTA OP-POP-ART — reservas de mesas CrS 3.000. — dia 19-11-66

TAC terá arte dia 21 com recital

O Soprano Lucrécia Darin

Por iniciativa do Departamento de Educação e Cultura do Estado, o Teatro Alvaro de Carvalho viverá no próximo dia 21 nova noite de arte com a presentação de dois recitais de canto erudito à cargo dos cantores Nibert Deucher e Lucrécia Darin, tenor e soprano, e do maestro Wolf Schaia. Do repertório constam obras de Brahms, Schubert, Tschaikowski, Giordani, Puccini e Verdi entre outros mestres da música clássica.

OS QUE CANTAM

LUCRECIA DARIN nasceu na cidade de Pirajuí no Estado de São Paulo.

Eis uma jovem artista, com qualidades vocais, excepcionais, tendo demonstrado suas aptidões desde o início de sua carreira. Em tôdas as apresentações que tem feito, o êxito tem sido certo, por sua linha, segurança e sensibilidade. Sua voz é de qualidade notável, tendo já vencido a um concurso de canto no Rio de Janeiro, como também merecido elogios de pessoas amplamente conhecedoras da arte lírica. E" figurante no elenco do grupo de operetas no Paraná, atuando sempre nos papeis principais com brilhantismo.

Sempre se dedicou ao estudo de canto, com afinco impulsionada pelas azas do ideal. A arte lhe corre no sangue. Seu professor e orientador sempre foi o maestro Dr. Wolf Schaia, com quem está conseguindo a amálgama de suas qualidades, com conhecimento, promete ainda muito para o futuro.

NIBUT DEUCHER nasceu na pequena cidade serrana de Bom Retiro, Santa Catarina. Demonstrou sempre apreciar a música desde sua infância, participando nas apresentações da escola e de sua igreja, mais tarde foi membro por 3 anos do coral do colégio onde estudou no Rio Grande do Sul, firmando então sua convicção pela música.

Em 62 foi encontrado pelo maestro Dr. Wolf Schaia, tornando-se discípulo deste mestre de tanto valor, ingressando em sua academia de música.

Hoje aqui o temos apresentando em sua terra, o que conseguiu até agora com êste valoroso maestro. Com os passos decisivos com que palmilha a estrada ingreme do Bel Canto, só pode ser aguardado um brilhante futuro, para ainda e cada vez mais deleitar as platéias que tem o privilégio de ouví-lo.

QUEM RECEBE

WOLF SCHAIA — nasceu na cidade de Curitiba, Paraná. Sabemos de suas realizações no setor musical, muitas já presenciamos suas apresentações magníficas, dignas da nossa consideração, que empolga a todos, até os mais exigente se conhecedores, por qualquer aspecto que queira observar; na parte técnica ou na sensibilidade... virtude profunda neste ar its ta .

Para os que o rodeiam, não é apenas um pianista, o compositor, ou o professor. E' um artista total, com tôdas as faculdades amplamente desenvolvidas.

Na sua formação artística, o profundo conhecimento das coisas se observa por vários lados ;o saber matemático, filosófico e grande desenvolvimento espiritual, qualidades que transmite à todos que dele se aproximam.

SIMCA NO SALÃO DA CRIANÇA

Um dos stands mais movimentados do Salão da Criança foi o da Simca do Brasil, que homenageou o Estado da Guanabara, com uma cópia do Autódromo Internacional do Rio de Janeiro, destinado aos aficcionados do novo esporte, Autorama.

Assim, foram organizadas várias séries de competições para concorrentes de tôdas as idades que, ao longo dos 80 metros da pista, mostravam sua habilidade com miniaturas de Simca.

Dos 1800 inscritos, 10 receberam troféus por terem vencido as provas de sua categoria e 6 foram premiados no concurso Emi-Sul de melhor apresentação. E de se notar que o concorrente mais veloz foi o Sr. Celso B. Vidal (júnior A), cujo Simca-miniatura percorreu 1275 metros em 5 minutos (média horária de ... 15,3 quilômetros).

SIMCA FRANCESA ANUNCIA SUA LINHA PARA 1967

Em recente pronunciamento à imprensa, o Sr. Georges Héreil, Presidente Diretor Geral da Societé des Automobiles Simca, anunciou a linha Simca para 1967, destacando a extensão da garantia para o prazo de dois anos ou 60.000 quilômetros incluindo peças e mão de obra.

5.ª Vitória do "Leão Da Ilha" PASSOU BEM PELO HERCILIO LUZ O AVAI: 4 x 2

Continuação da Sexta

a forte confusão frente à sua meta, já estava vencido pelo lance de Triunfo. Este, aos 9 minutos, atirou no travessão. Contra atacando, o Avaí, apesar da inferioridade em homens, veio a obter mais dois tentos, aos 18 e 27 minutos, através de Cavallazzi e Juarez. Aos 30 minutos Gonzaga encerrou a contagem, cobrando uma falta de fora da área. Final: Avaí 4 x Hercílio Luz 2.

OS MELHORES

No Avaí: Ronaldo, Mirinho, Nilton, Rogério Purificação e Cavallazzi, êste o melhor dos 22. No vencido: Edson, Pedrinho, Krieger, Triunfo, Oscar e Gonzaga.

ARBITRAGEM

Não convenceu na direção do encontro, o local José Carlos Bezerra, auxiliado por Ernani Silva e Odemir Faisca, sendo mesmo prejudicial ao Avaí seu desempenho. Acertou nas expulsões de Hamilton, Oscar e Rogério Santos, mas errou não procedendo da mesma maneira com relação a Krieger, por uso e abuso do jogo brusco.

QUADROS

As duas equipes atuaram assim formadas:

AVAI — [illegible] Ronaldo, Deodato, [illegible]; Rogério Santos ([illegible]) e Hamilton (Rogério Santos); Rogério Purificação, Juarez (Rogério Santos), Cavallazzi e Maique (Juarez).

HERCILIO LUZ — Wanderley; Edson, Pedrinho, Luiz Carlos e Roberto (Krieger); César e Triunfo; Pedro, Croaré, Oscar e Gonzaga.

PRELIMINAR

Como preliminar defrontaram-se, em jôgo válido pelo certame de profissionais da cidade os conjuntos do São Paulo e Tamandaré, vencendo aquele pela contagem de 2 x 0.

RENDA

Cr$ 120.000 renderam as bilheterias do estádio da rua Bocaiúva.

Confecciona-se

Acervo: Biblioteca Pública SC - Hemeroteca Digital Catarinense

O ESTADO

O MAIS ANTIGO DIARIO DE SANTA CATARINA

Florianópolis, (Sexta-feira), 11 de novembro de 1966

Quem IPM Indicia Não Entra Em Sindicato

RIO, 10 (OE) — Os elementos envolvidos em inquéritos policiais militares estarão impedidos de exercer nos sindicatos, quaisquer cargos eletivos ou não.

O despacho foi proferido no processo das eleições realizadas nos sindicatos dos Trabalhadores das Indústrias Metalúrgicas e Mecânicas, visando impedir a posse de elementos indiciados em IPMs.

TSE Confirma 2 Do MDB Carioca

BRASILIA, 10 (OE) — O Tribunal Superior Eleitoral acolheu em parte embargos de declaração apostas pelo MDB ao acordão do TRE da Guanabara, mandando incluir na chapa de candidatos do partido, a senhora Lalit Luvizaro e Mario Rosa de Souza e retirando da lista do MDB os senhores Manoel Bernades e Jorge Abilian. Hoje o Supremo Tribunal Federal deverá julgar os recursos dos senhores Hélio Fernandes e Taurino de Rezende.

Medeiros acha que só indiretas tranquilizam

RIO, 10 (OE) — O ministro Carlos Medeiros da Silva disse ontem, em entrevista coletiva que a eleição indireta não é ainda opção do governo, mas foi por ele sugerida ao presidente Castelo Branco, no anteprojeto de Constituição, como resultado de sua convicção pessoal de que a eleição direta não convem à tranquilidade e segurança do país, já que nos longos anos de experiência entre nós revelou-se um elemento gerador de crises políticas, comoções internas e golpes de Estado.

AS RAZOES

O ministro Carlos Medeiros da Silva iniciou a entrevista dizendo não ser de hoje que é partidario das eleições indiretas. Em conferencias, entrevistas à imprensa ou outros tipos de pronunciamentos, há mais de vinte anos vem defendendo o sistema indireto por entendê-lo o mais ajustado às condições sócio-políticas do país. Julga que tanto as eleições diretas quanto as indiretas "são legitimas e democraticas", desde que o colegio eleitoral seja independente e tenha qualificação para escolher o melhor candidato. "Dizer-se que só a eleição direta é democratica é uma balela" — afirmou o ministro da Justiça.

Prosseguiu dizendo que no Brasil, historicamente, o sistema eleitoral preferido sempre foi o indireto, inclusive adotado na primeira Constituição republicana, a de 1891. Lembrou que Rui Barbosa, ao redigir o projeto da Constituição de 1891 (o primeiro projeto), apresentado ao Congresso a 16 de junho de 1890, propôs a eleição indireta; os demais projetos surgidos na epoca, para substituir aquele, tambem consagravam o sistema indireto.

Lembrou que o sistema indireto era tão arraigado no espírito do legislador brasileiro que sua substituição pelo processo direto só foi possivel graças a uma maioria ocasional de 5 votos no Congresso. E ainda assim as eleições não eram propriamente diretas porque os chefes políticos escolhiam os candidatos e ao eleitorado cabia apenas homologar os nomes nas urnas, e sempre venciam os candidatos do governo, como por exemplo, na eleição em que Rui Barbosa perdeu para Hermes da Fonseca por larga maioria de votos.

VENCIDOS INCONFORMADOS

"A experiencia de todos esses anos — afirmou o ministro da Justiça — não condiz com o interesse publico. As campanhas eleitorais agitam tanto o país, apaixonam tanto os políticos que depois da eleição os vencidos não se conformam com os seus resultados e o vencedor não tem condições de governar."

Apresentou como outra contra-indicação ao sistema de eleição direta a grande antecipação das campanhas eleitorais, lembrando que o ex-presidente Juscelino Kubitschek, no dia 31 de janeiro de 1961, ao deixar o governo, lançou a campanha JK-65. Da mesma forma os srs. Carlos Lacerda e Magalhães Pinto se lançaram candidatos à sucessão do sr. Janio Quadros cinco anos antes da eleição, com o que "o Brasil vivia em permanente campanha eleitoral".

TRAMITE CONDICIONADO

Confirmou o ministro da Justiça que nos próximos dias o presidente Castelo Branco convocará os presidentes da Câmara e do Senado para com eles estabelecer as condições em que tramitará no Congresso o projeto da Constituição. O ministro não acredita que o atual conflito entre o Executivo e o Legislativo crie embaraços à elaboração constitucional, pois o governo "espera resolver o conflito e aprovar a Constituição com a maioria da ARENA".

5º RM Treina Contra Guerrilhas Em Três Barras

Tropas de Infantaria, Artilharia, Cavalaria, Comunicações, Material Bélico, Engenharia e Intendência da 5a. Região Militar, desenvolvem com êxito as manobras previstas para a região do Campo de Instrução Marechal Hermes, em Três Barras, SC, onde é empregado um efetivo aproximado de 3 mil homens com a finalidade de exercitar oficiais e praças no combate contra guerrilhas.

Exercício de grande envergadura tática e que requer de seus participantes perfeito entrosamento, apresenta um ritmo normal de trabalhos, fato êste que comprova uma vez mais o alto grau de adestramento dos soldados.

Cooperativa Agícola Constrói Hospital Em Benedito Novo

Para atender a população de seu Município, a Cooperativa Agrária Mista de Benedito Novo, está construindo com seus próprios recursos, um hospital que contará 15 leitos, sala de operações e demais dependências.

A Administração do hospital será entregue a uma sociedade que está sendo organizada pela própria Cooperativa.

Técnicos da Diretoria de Organização da Produção da Secretaria da Agricultura, que vem orientando àquela Cooperativa, monstram-se interessados com os trabalhos desenvolvidos pelo Sr. Hans Schleifer, à frente da Entidade.

Embaixador Do Vietnã Diz Que Guerra Acaba Com Briga

RIO, 10 (OE) — O primeiro embaixador do Vietnam do Sul no Brasil chegou hoje pela manhã a Guanabara. O senhor Ghu-Van-Thay disse à imprensa que a paz no sudeste Asiático depende tão sòmente do aprofundamento de divergências entre os paises comunistas. Disse que quanto maior fôr a decisão entre China e Russia mais próximo do fim estará o sofrimento do povo vietnamita. O embaixador do Vietnam do Sul, apresentará suas credenciais ao presidente Castelo Branco no próximo dia 14.

CONVITE PARA ENTERRO

Alekxander Saikovski, Zeferina Miniato, Leocadia Maciunas, Henrique Hryniewjcz, João Carlos Ganzo Fernandes, Helio Estrela, Dalby Verani Pereira, Carlos Alberto Ganzo Fernandez e respectivas famílias — filhos, genros, netos de

BOLESLAW SAIKOVSKI

ontem falecido, convidam os amigos e pessoas de suas relações para assistirem a cerimonia de sepultamento daquele ente querido.

O féretro sairá às 9 horas de hoje, da Capela da Casa de Saúde São Sebastião, para o Cemiterio de Itacorobi.

Florianópolis, 11 de novembro de 1966.

Capital vai ver a banda passar dia 15

Em viagem de intercâmbio Cultural e amizade, estará em Florianópolis no próximo dia, 15 a "Banda Unitas" da Marinha dos Estados Unidos para a realização de uma apresentação que terá lugar no Adro da Catedral, às 15 horas.

A "Banda Unitas" é composta de membros da tripulação da Marinha dos Estados Unidos que ora encontra-se no Brasil. Muitos de seus membros são homens de menos de 20 anos escolhidos por suas abilidades musicais e homens do mar entre outros 500 músicos da marinha.

O conjunto é designado para proporcionar entretenimento e nas suas apresentações regulares, a Banda combina musica e números cômicos em quase todas as suas apresentações. Seu repertório abrange desde o sentimental até o jazz, sendo que álguns de seus números destinam-se principalmente ao gosto da juventude. A "Banda Unitas" é formada por marinheiros da marinha norte-americana que tomam parte na "Operação Unitas" — programa êste que vem sendo realizado nos últimos anos entre os govêrnos do Brasil, Argentina, e Uruguai, objetivando um programa de treinamento e cooperação internacional.

"O CHEFE DA BANDA"

Frank Forgione, é o chefe da Banda, homem que coordena as apresentações, seleciona o repertório, e principalmente o conjunto todo, para maior perfeição e adaptação ao rítmo de vários países. E' professor de música na Escola de Música de Richmond, Virgínia, descende de italianos, na sua maioria músicos e comediantes de raro talento.

O talento artístico e facilidade para atrair o público, fizeram de Frank Forgione e seus músicos um conjunto apreciado em muitos países, e o seu sucesso tem sido comprovado quando de apresentações anteriores em diversas cidades brasileiras.

Futebol dá tumulto no sul: mata um e fere muitos

Cenas de violência interromperam na noite de ante-ontem o jôgo que se realizava na cidade de Tubarão entre as equipes do Ferroviário, local, e do Comerciário, de Criciuma. Um morto e vários feridos, inclusive um policial e um dos "bandeirinhas" da partida, foi o saldo do triste espetáculo.

As cenas tiveram início quando os torcedores do Ferroviário exigiram do árbitro Iolando Rodrigues a marcação de um "penalty" a seu favor, o qual, na opinião dos cronistas esportivos, não existiu. Atuando com correção e não assinalando a falta o juiz foi agredido pelos torcedores e generalizou-se um violento tumulto, participando do mesmo aficcionados do Comerciário que tinham viajado a Tubarão para assistir a disputa. Cenas de sangue tiveram lugar, então, e a faca de um torcedor insensato matou outro apreciador do futebol.

Na tarde de ontem, na Federação Catarinense de Futebol, já se tomavam providências para interditar o Estádio de Vilas Oficinas, do Ferroviário.

Adauto prega a reabilitação dos cassados

RIO, 10 (OE) — Ao ser consultado ontem por jornalistas, a proposito da divergencia que mantem com o Executivo, sobre as cassações de mandatos de seis parlamentares, o presidente da Câmara Federal, deputado Adauto Lucio Cardoso, distribuiu trecho de um discurso que pronunciou durante a convenção da extinta UDN em São Paulo, em 1964, quando afirmou que "não se pode consolidar a obra revolucionaria sem que sejam reabilitados" muitos dos elementos cassados.

As palavras do presidente da Câmara — que ultimamente vem defendendo, junto a amigos, varios elementos punidos pelo movimento de 31 de março — entre os quais o ex-deputado Almino Afonso — e que em seu entender foram sacrificados na hora mais dificil, foram as seguintes:

"Longamente lutou o nosso partido pela legalidade. A duras penas conseguimos preservá-la, não para o gozo de privilegiados, mas como um instrumento do bem comum. Nós pregamos seu evangelho. Nós compreendemos bem melhor do que os infiéis de ontem que agora pretendem tirar-nos das mãos nossa velha bandeira. E a eles, nas fileiras em que estiverem, que devemos dizer que a nossa legalidade nunca será um palio protetor de isenções e imunidades contra os oprimidos e os deserdados. E que, para nós, este é o proprio cerne da obra revolucionaria apenas encetada e que ninguem tem o direito de interromper.

"E, finalmente, senhores convencionais, devemos fixar neste encontro que nós amamos e compreendemos muitos dos que, por causa de fome e sede de justiça, se transviaram em caminhos de desespero e hoje se encontram no ostracismo, ou encarcerado ou proscritos. E nosso dever estender-lhes a mão, separa-los dos demagogos e dos exploradores do poder que a Revolução expulsou e incapacitou para a vida publica. E reconhecemos que a obra revolucionaria de justiça e de paz social não se pode consolidar sem que eles sejam reabilitados".

RELATÓRIO FAVORAVEL

O deputado José Barbosa, do MDB de São Paulo, já antecipou seu voto como membro da Comissão de Justiça da Câmara, na qualidade de relator da materia. O espirito do parecer é favoravel não apenas à tese do sr. Adauto Lucio Cardoso, mas tambem ao ponto de vista de que as punições impostas pelo Ato n.º 2 são arbitrarias se não se fundamentarem em processo regular.

Segundo esse ponto de vista — nitido da oposição — a Revolução se autolimitou com a edição do Ato n.º 1, após o que o movimento se institucionalizou, entrando na faixa da legalidade e do respeito à lei maior que é a Constituição.

Antecipa ainda o sr. José Barbosa um outro ponto de seu arrazoado: o próprio Ato Institucional n.º 2 não retirou do Poder Legislativo a competencia para apreciar materia constitucional; e a perda de mandato é regulada pela Constituição, em termos normais. Segundo o art. 19 do Ato n.º 2 somente o Poder Judiciario ficou privado dessa competencia, expressamente.

O deputado José Barbosa, porem, por uma questão de etica, só dará a conhecer o relatório — que é longo e importa em um juizo critico dos rumos da Revolução — em Brasília, quando se reunir a Comissão de Justiça, da qual é o vice presidente.

PARA DEPUTADO FEDERAL
LENOIR VARGAS FERREIRA
Nº 212

PARA DEPUTADO ESTADUAL
FERNANDO BASTOS
Nº 1.254

PARA VEREADOR
DOMINGOS FERNANDES DE AQUINO
Nº 2213

EDITAL

O Instituto de Direito do Trabalho, da Faculdade de Direito, convida os bachareis, estudantes de Direito e demais interessados, para assistirem a uma Conferência Sôbre Convenção Coletiva de Trabalho, a ser proferida pelo Dr. Breno Sanvicente (autor de "Introdução do Direito Brasileiro do Trabalho"), no dia 17 de novembro, às 17 horas, no salão nobre da Faculdade de Direito.

AMANHÃ ÀS 22 HORAS!
NÃO PERCA!
VOCÊ EM DIA COM A POLÍTICA DE SANTA CATARINA NA VOZ DE SEUS MAIS AUTÊNTICOS LÍDERES!
RADIO GUARUJÁ
RADIO DIÁRIO DA MANHÃ
e a grande cadeia barriga-verde de informações em transmissão para todo o Estado.
NÃO PERCA: AMANHÃ ÀS 22 HORAS

Para Senador

Celso Ramos

ARENA

Acervo: Biblioteca Pública SC - Hemeroteca Digital Catarinense