Biblioteca Pública — Rua Arcipreste Paiva — Nesta

O ESTADO

O MAIS ANTIGO DIÁRIO DE SANTA CATARINA

DIRETOR GERENTE — Domingos Fernandes de Aquino

Florianópolis — (Domingo) — 4 de setembro de 1966 — Ano 52 — N.º 15.483 — Edição de hoje — 8 páginas — Cr$ 50

OS DOZE ELEITOS
(Editorial 4. pág.)

BIBLIOTECA PÚBLICA FLORIANÓPOLIS SANTA CATARINA

O TEMPO

Síntese do Boletim Geometeorológico de A. Serras Neto, válida até às 23,18 hs. do dia 4 de setembro de 1966

FRENTE FRIA: Negativo; PRESSÃO ATMOSFÉRICA MEDIA: 1031,8 milibares; TEMPERATURA MEDIA: 16,5° Centigrados; UMIDADE RELATIVA MÉDIA: 77,4%; PLUVIOSIDADE: 25 mms: Negativo — 12,5 mms: Negativo — Cumulus — Stratus — Chuvas esparsas — Tempo Médio: Estável.

TSE NEGOU RECURSOS CONTRA INDIRETAS

BRASILIA, 30 (OE) — Pela segunda vez num período de 24 hs. o Tribunal Superior Eleitoral negou recurso da oposição contra as candidaturas da ARENA no pleito que se realizou ontem para a eleição dos governadores de 12 estados. O TSE também não deu provimento ao recurso da oposição do Rio Grande do Sul contra a candidatura do senhor Perachi Barcelos. A resolução foi tomada por unânimidade e o respectivo acôrdo foi imediatamente remetido para Pôrto Alegre, eliminando o último obstáculo legal que se antepunha à eleição do ex-ministro do trabalho ao govêrno gaúcho. Enquanto isso o senhor Pedro Aleixo, candidato da ARENA à vice-presidência da República reafirmou que reconhece a legitimidade do atual congresso para votar a constituição, isto porque o mandato é exercido até o último dia não importando se o parlamentar tenha sido reeleito ou não.

SÍNTESE

EMERGÊNCIA

Estado de mergência está em vigor na região central da Grecia onde milhares de pessoas estão ao desabrigo em consequencia de um abalo sismico.

OUTRO SURVEYOR

A NASA pretende lançar uma segunda nave espacial Surveyor com destino a lua. Sua missão será tomar fotografias mais detalhadas do satélite da terra.

POLICIA VOLTA AO RIO

A policia federal voltará ao Rio segundo decisão do nôvo diretor do departamento federal de segurança publica, coronel Milton Leitão. Ficará em Brasília o sub-chefe de gabinete que responderá pelo orgão.

ACUSAÇAO

Os líderes comunistas italianos acusaram os chineses de abandonar a causa da paz mundial e dificultar a ajuda soviética ao Vietnam do Norte.

JURACY EM PORTUGAL

Acompanhado de sua esposa chegou a Lisboa o ministro das Relações Exteriores do Brasil, senhor Juracy Magalhães. Foi recebido pelo Ministro do Exterior de Portugal e por integrantes do corpo diplomático brasileiro na capital lusitana.

CONGRESSO

Será instalado na Guanabara à 14 do corrente o primeiro congresso inter-americano superior de contabilidade. Participarão delegações de 30 paises.

GREVE

Dirigentes da extinta federação universitária argentina anunciaram uma greve geral estudantil para a próxima quarta- feira.

ACORDO

Acordo salarial com vigência de um ano foi assinado entre banqueiros e bancários cariocas. Os bancários tiveram aumento de 30 por cento a partir de primeiro do corrente.

IPM

Será entregue na próxima semana ao primeiro exercito o IPM do partido comunista. Informação do encarregado do inquérito Ferdinando de Carvalho, adiantando que o mesmo já foi concluido.

DEFESA

"Em defesa da Economia Nacional é o titulo do livro que o industrial Fernando Gasparian lançará segunda feira na Guanabara.

HOMENAGEM A GARIBALDI

Uma urna contendo terra do Rio Grande do Sul foi colocada no tumulo de Giuseppe Garibaldi, na ilha de Caprera Italia), pelo jornalista brasileiro Larchimede Fortini. O ato foi uma homenagem do governador daquele Estado brasileiro ao herói italiano que lutou pela liberdade da região durante sua permanência na América do Sul.

Cruzeirão Só Em 68

RIO, 3 (OE) — As futuras cédulas do cruzeiros nôvo sòmente serão distribuidas em 68 com a impressão feita no Brasil.

Todavia o Banco Central poderá lançar em circulação o nôvo padrão monetário à qualquer momento simplesmente utilizando as atuais cédulas, que seriam recarimbbadas.

Informações do diretor da Casa da Moeda.

Lei Dá Ferias a Trabalhador Avulso

RIO, 3 (OE) — O ministério da viação informou que o presidente da República sancionou a lei do congresso nacional, reconhecendo aos trabalhadores avulsos, inclusive estivadores, conferentes, consertadores,, vigias portuários, arrumadores e ensacadores o direito à férias anuais remuneradas, através da aplicação da lei trabalhista.

A lei será regulamentada dentro de 60 dias.

O CANTO NO URUGUAI

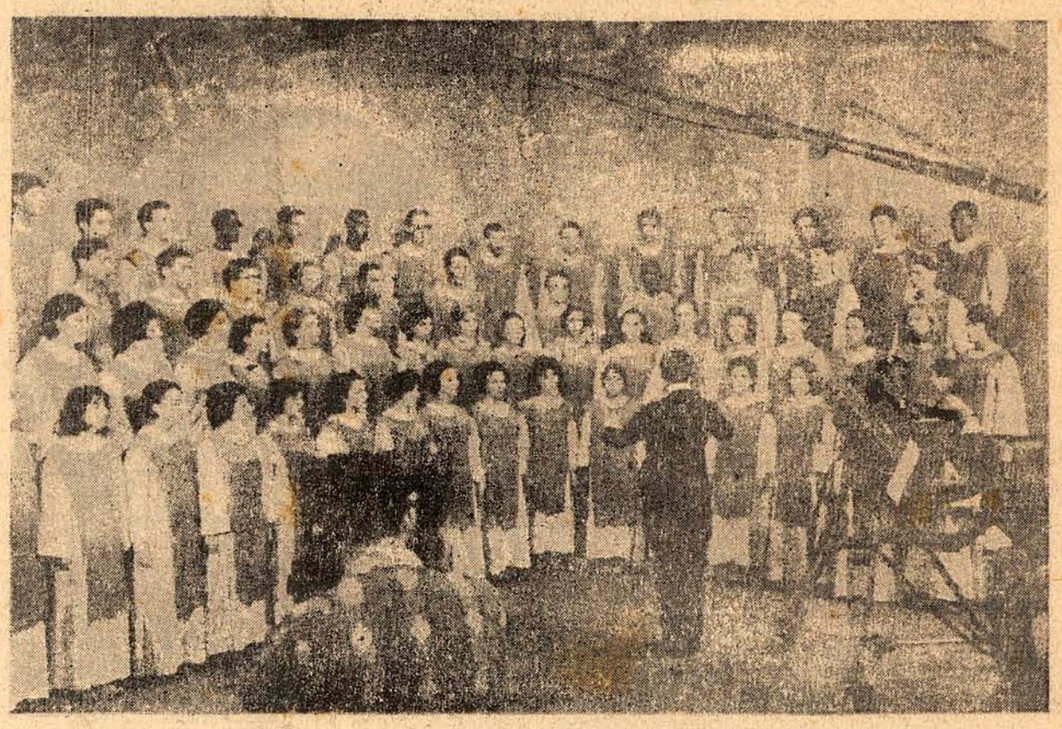

O Coral da Universidade Federal de Santa Catarina, sob a direção do maestro José Acácio Santana, nos dias 26 27 do corrente, estará se exibindo na capital uruguaia, a convite da Universidade local.

Os coralistas universitários se exibirão no auditório da Universidade uruguaia e no Teatro Solis, no encerramento da Semana da Primavera.

Lacerda diz querer evitar golpe de Castelo

S. PAULO 3 (OE) — "As verdades precisam ser ditas e minhas entrevistas não são subversivas e meus pronunciamentos não visam impedir a posse dos candidatos que hoje serão os novos governantes de 12 Estados, mas sim evitar que o presidente dê o golpe." A declaração é do ex-governador Carlos Lacerda, ao chegar à capital paulista à noite passada. O ex-governante afirmou ainda que os EEUU entraram numa fria com o governo Castelo Branco, para acrescentar: "Mas minha preocupação no momento é com o Brasil e não com os EEUU, pois estamos atravessando uma grave crise."

Disse finalmente que seus pronunciamentos visam exclusivamente o restabelecimento no país das eleições diretas.

Sindicato Regeita Aumento Por Acha-lo Elevado

BRASILIA, 3 (OE) — Pela primeira vez na história sindical do país, uma categoria profissional regeita um aumento salarial por achá-lo muito elevado.

O fato ocorreu com o sindicato dos motoristas de Brasília que recusou a proposta de aumento da ordem de 33 por cento formulada pelo prefeito.

Previu os 25 por cento formulada pelo Tribunal Regional do Trabalho.

O sindicato considerou a proposta do prefeito prejudicial aos usuários.

Bulhões Diz Que Castelo Reabilitou País

RIO, 3 (OE) — Ao transmitir o cargo em março de 67 ao seu sucessor o presidente Castelo Branco, entregará um país muito diferente do que lhe coube dirigir em março de 64.

A declaração é do ministro Gouveia de Bulhões ao receber à noite passada o titulo de homem de Visão de 66.

E acentuou: O govêrno está agora revigorando as fôrças do desenvolvimento.

Os contratempos que temos sofridos não nos desanimam, nem devem desanimar os que produzem e os que consomem.

Justiça vê Redemocratização no Pleito Indireto

..RIO, 3 (OE) — O Ministro da Justiça reafirmou que as eleições de hoje para a escôlha de 12 novos governadores representa um marco decisivo de redemocratização do Brasil. Em Brasília o Superior Tribunal Eleitoral reafirmou que quase tôdas as providências foram tomadas para o decorrer do pleito num ambiente de ordem e tranquilidade.

Em doze estados as assembléias legislativas elegeram os novos governadores em pleito indireto. Os candidatos da ARENA estavam eleitos por antecipação em consequência do anunciado propósito do abstenção do MDB que se eximiu de apresentar candidatos. A primeira eleição indireta realizou-se em Pôrto Alegre. A Assembléia gaúcha indicou o senhor Perachi Barcelos como novo governador.

Nos demais onze estatos são os seguintes os governadores: São Paulo — Abreu Sodré, Bahia — Luiz Viana Filho, Ceará — Plácido Castelo, Piauí — Hervídio Nunes, Estado do Rio — Geremias Fontes, Pernambuco — Nilo Coelho, Sergipe — Lourival Batista, Alagoas — Lamenha Filho, Acre — Jorge Kalume, Amazonas — José Areosa e Espirito Santo — Dias Lopes. No Rio o gabinete do ministro da guerra informou que nenhuma medida especial foi adotada face às eleições, ficando à cargo das autoridades militares dos Estados a atribuição de manter a ordem..

Sodre é eleito com abstenção

S. PAULO e P. ALEGRE, 3 (OE) — Em São Paulo a Assembléia Legislativa confirmou a candidatura do deputado Abreu Sodré, elegendo-o governador por 81 votos. Os dois primeiros pleitos indiretos de ontem transcorreram em ambiente de absoluta tranquilidade e normalidade. Também em São Paulo o MDB não compareceu ao plenário da Assembléia. Na tarde de ontem mais 10 novos governadores foram eleitos indiretamente pelas Assembléias Leggislativas.

PERACHI QUER CORRESPONDER

Falando logo após ter conhecimento de sua eleição para governador, o coronel Perachi Barcelos afirmou que deseja corresponder, durante sua administração à confiança da ARENA e a expectativa do povo gaúcho e brasileiro.

Disse ainda que seu govêrno respeitará a justiça e tôdos terão suas franquias democráticas asseguradas de acôrdo com a constituição brasileira.

ARENA Bastou Para Eleger Peracchi

PORTO ALEGRE, 3 (OE) — Em pleito indireto realizado na manhã de ontem o senhor Perachi Barcelos foi eleito governador do Rio G. do Sul. Recebeu 23 votos dos 26 deputados da ARENA presentes ao plenário da Assembléia gaúcha.

O MDB absteve-se de participar do pleito.

ARENA Volta e Elege Fonies no E. do Rio

NITTEROI, 3 (OE) — A assembléia legislativa do Estado do Rio elegeu o senhor Geremias Fontes para o governo fluminense na sucessão do governador Paulo Tôrres.

Trinta e seis deputados da ARENA sufragaram o candidato arenista. A oposição retirou-se do plenário.

AL da GB Responde a "O Estado"

A respeito de matéria publicada em nossa edição de 22 de julho do corrente ano, com o título "AL CARIOCA REPETE PANAMÁ, a Mesa Diretora daquela Casa, através do deputado Salomão Filho, 1 Secretário, ,enviou a "O ESTADO" uma carta explicativa cuja íntegra transcrevemos:

Senhor Diretor

A Mesa da Assembléia Legislativa do Estado da Guanabara, em reunião de 10-8-66, tomou conhecimento da nota publicada no jornal dirigido por V. Sa., em 22-7-66, sob o título "AL carioca repete panamá", onde se afirma que sob protesto de seu Consultor Jurídico, a Assembléia, através do 1. Secretário, deputado Salomão Filho, resolveu promover, às vésperas das eleições estaduais, diversos funcionários de seu quadro. Afirma-se, ainda, na referida nota, que a medida deverá causar prejuizo mensal superior a 440 milhões de cruzeiros aos cofres do Estado, tendo sido "classificada pela consultoria jurídica da Casa de verdadeiro atentado contra a instituição ainda não refeita do escândalo do Panamá, consumando novo ato de corrupção em benefício dos cabos eleitorais, parentes de deputados candidatos à reeleição."

Na ata da sessção de hoje, a pedido do Sr. Consultor Jurídico, foi consignado que o mesmo jamais fêz tal declaração e, muito ao contrário, opinou no sentido da legalidade da realização das promoções e que as mesmas já deviam ter sido feitas desde o ano passado. O citado parecer está publicado no Diário da Assembléia Legislativa de 4-8-66, cujas fôlhas remeto a V. Sa. juntamente com o presente ofício (Doc. Anexo n. 1).

Igualmente, a afirmação que a despesa com as promoções seria superior a 400 milhões de cruzeiros mensais é simplesmente ridícula. Serão feitas apenas 40 ou 50 promoções, representando cada uma de modo geral, um aumento correspondente ao valor de meio salário-mínimo, sendo o aumento da despesa compensado com a extinção de diversos cargos. Na realidade, nem mesmo haverá aumento de despesa (Doc. Anexo n. 2).

Estou certo que a notícia foi transmitida ao conceituado jornal dirigido por V. Sa., como tem ocorrido com outros jornais, com evidente má fé e visando fins inconfessáveis, motivo pelo qual, em nome da Mesa da Assembléia, e agradecendo antecipadamente a atenção de V. Sa., solicito o obbséquio da retificação da notícia.

Aproveito a oportunidade para renovar a V. Sa. os protestos de minha elevada estima e aprêço.

SALOMÃO FILHO
1º. Secretário

A carta foi recebida quando encerrávamos esta edição, razão pela qual nos vimos impossibilitados de recorrer aos nossos arquivos para um exame mais acurado da matéria. Cumprimos, contudo, o nosso dever de publicar a carta que nos foi dirigida, reservando-nos o direito de resguardar a idoneidade das nossas fontes de informação.

Govêrno Estimula Pecuaria

RIO, 3 (OE) — O senhor Vicente de Almeida do escritório de pesquisa economica aplicada declarou que o atual governo, vem estabelecendo uma série de estímulos visando à dinamizar o setôr agro-pecuário do país.

Frisou que os resultados benéficos dessas medidas só se farão sentir após um longo prazo.

Afirmou que os preços dos produtos agro-pecuários tendem à aumentar na parte inicial do processo de transformação da agricultura para baixarem na medida que for atingida a modernização.

Planejamento Prevê Nordeste Desenvôlto

RIO, 3 (OE) — O desenvolvimento industrial do nordeste deverá bater todos os records no biênio 66/67.

A informação é do Ministério do Planejamento acrescentando que uma indústria de caminhões está estudando a instalação de uma fábrica na Bahia enquanto outras indúsirias acabam de assinar contratos de financiamento com o Banco do nordeste para conclusão de um unidade fabril em Pernambuco.

Aumento a Servider Já Vigora

A mensagem governamental que propõe o aumento do funcionalismo estadual, modificando a atual escala-padrão de vencimentos dos servidores públicos civis e militares deverá ser votada terça-feira pela Assembléia Legislativa.

O aumento passará a vigorar a contar de 1º de setembro estabelecendo a majoração salarial na ordem de 30% sôbre os antigos níveis. A nova tabela de vencimentos fixa para o menor nível o 6, 84.000 e para o maior, o 41, 377.000, com o que fica definido, que nenhum servidor estadual perceberá quantia inferior ao salário minimo vigente. Em nossas próximas edições publicaremos na íntegra tôda a tabela com os respectivos níveis.

Acervo: Biblioteca Pública SC - Hemeroteca Digital Catarinense

Clube Doze De Agosto

PROGRAMAÇÃO DO CLUBE DOZE DE AGOSTO PARA O MES DE SETEMBRO

Dia 7) — Festival da Juventude — Início às 16 horas
Dia 17) — Baile Chopp — início às 23 horas
Dia 25) — Festival da Juventude — Início às 16 hs.

LIRA TENIS CLUBE

DIA — 24/9 — Sábado — às 22 horas
SOIRÉE DA PRIMAVERA
Com JEAN CARLO
Traje Passeio — Mesas na Secretaria do Clube

DIA 8-10-66.
BAILE DE ANIVERSARIO
Com apresentação das Debutantes
ORQUESTRA DE WALDIR CALMON
Já estão abertas as inserições para as debutantes na Secretaria do Clube: das 9,00 às 11,00 horas e das 14,00 horas às 17,00 horas.

A organização do baile estará a cargo do Cronista Social CELSO PAMPLONA.

João José Machado — SECRETARIO GERAL

REX-MARCAS E PATENTES

Agente Oficial de Propriedade industrial Registro de marcas, patentes de invenção nomes comerciais, títulos de estabelecimentos, insignias e frases de propaganda.
Rua Tenente Silveira, 29 — sala 8 — 1.o andar — Alto da Casa Nair — Florianópolis — Caixa Postal 97 — Fone 3911

Dumiense de Paula Ribeiro
Advogado O B SC n. 2055

Causas Civeis, Trabalhistas
Imposto de Renda, Inquilinato
Escritório: Rua Victor Meirelles, 23
Caixa Postal 613 — fone 3683
Florianópolis — Santa Catarina

ACADEMIA MILITAR DAS AGULHAS NEGRAS
CARACTERISTICA DO PROFISSIONAL MILITAR

Ser militar, antes de tudo, é ser leal. É cultivar esta lealdade inspiradora da confiança tão útil, na paz como na guerra, à sedimentação do princípio da autoridade, que se funda na disciplina.

— É dedicar um carinho impar ao seu preparo intelectual, moral e físico nunca encerrado, mas aprimorado com o correr dos anos.

Para que faça jus ao chamamento da Pátria, — nas múltiplas e variadas formas de atuação que surgirem, é necessário que o militar esteja ao nível dos conhecimentos que se lhe exige, bem como moral e fisicamente são, a fim de se manter, o maior tempo possível, incólume às lufadas de todos os ventos que a adversidade impõe.

— É estar imbuído da verdadeira necessidade do cumprimento da missão, por mais árdua que lhe afigure e pouca influência traga para lhe exaltar os méritos.

— É colocar, acima do individualismo, o espírito de equipe, nas formas de trabalho onde a disciplina intelectual é venerada, a renúncia é glória e a aparente derrota das idéias é a vitória da coletividade.

A discussão dos problemas num plano elevado, seguido um método de raciocínio, disciplinada a argumentação, realçada a importância do debate, conduz o militar ao hábito do trabalho de grupo, a afinar-se com as soluções e a respeitar as decisões.

— É render-se honrosamente à evidência dos novos métodos sem, contudo, distanciar-se daqueles que a experiência ditou e a prática sanciona.

A evolução que se processa no mundo, abrangendo todos os ramos de conhecimento, tem influência marcante nas atividades dos militares, obrigando-os, em face das realidades presentes, a participar de um processo de atualização contínuo.

— É dedicar-se inteiramente ao serviço que a Pátria lhe impõe, cumprindo todos os itens do juramento solene, inclusive o de arriscar por ela, se preciso fôr, a própria vida.

As ações do verdadeiro militar não objetivam obter vantagens, atuais ou remotas, ou vencer questões não devem ser ditadas por oportunismo, nem podem ser poluídas pela descrença, traços de inferioridade incompatíveis, todos, com a nobreza de sua missão.

— É habituar-se a cultuar as tradições nacionais, dignificando os grandes feitos e as altas figuras que balizam nosso evoluir como Nação.

O militar que cultua e faz cultuar as glórias do passado histórico contribui para que a alma nacional se projete no futuro, pelo revigoramento da mística patriótica que tem naquelas glórias — na tradição — a sua geratriz.

No exame dos grandes acontecimentos e marcos humanos de ontem, encontramos hoje, o testemunho da nossa grandeza, a injeção revigorante que nos permite transpor as horas difíceis e o exemplo patriótico que fecunda e gera a dedicação.

— É poder conciliar seus atributos naturais com as técnicas complexas de condução de homens incutindo nêles um sentimento elevado do dever, alicerçado em equitativa distribuição de justiça.

— É reconhecer o perigo, mas enfrentá-lo, quando necessário, com calma e firmeza.

O verdadeiro militar atua em situações perigosas e aceita responsabilidades. Não foge ao reconhecimento de seus erros, mas faz cumprir suas decisões.

— É possuir um ideal, porque — "sem ideal, não há nobreza d'alma: sem nobreza d'alma, não há desinterêsse, sem desinterêsse, não há coesão, sem coesão, não há Pátria".

Esquadrias de Ferro

PRONTA ENTREGA — RUA PADRE ROMA, 19 — FONE 3864 — TABELA DE PREÇOS

JANELAS DE CORRER

Largura x Altura	Preço Cr$
3,00 x 1,80	91.950
2,00 x 1,80	72.860
1,50 x 1,80	61.200
3,00 x 1,40	77.900
2,50 x 1,40	75.200
2,00 x 1,40	63.600
1,80 x 1,40	59.350
1,50 x 1,40	53.600
1,20 x 1,40	48.000
3,00 x 1,30	75.200
2,50 x 1,30	72.300
2,20 x 1,30	63.600
2,00 x 1,30	62.200
1,80 x 1,30	58.000
1,50 x 1,30	49.800
1,20 x 1,30	46.200
1,00 x 1,30	33.300
2,00 x 1,20	56.500
1,80 x 1,20	55.000
1,50 x 1,20	48.000
1,20 x 1,20	37.500
1,00 x 1,20	31.900
1,50 x 1,00	38.900
1,20 x 1,00	32.200
1,00 x 1,00	26.500
1,00 x 1,40	34.750
1,80 x 1,00	28.700
1,50 x 1,50	39.900

JANELAS BASCULANTES

Largura x Altura	Preço Cr$
2,00 x 1,40	41.300
2,00 x 1,30	39.900
2,00 x 1,20	36.600
2,00 x 1,00	30.200
1,50 x 1,40	35.800
1,50 x 1,30	34.300
1,30 x 1,20	31.600
1,50 x 1,00	24.600
1,30 x 0,80	21.200
1,20 x 1,00	21.000
1,30 x 0,80	17.600
1,20 x 1,40	31.600
1,20 x 1,30	30.200
1,20 x 1,20	26.900
1,20 x 1,00	21.700
1,20 x 0,80	16.900
1,00 x 1,50	30.200
1,00 x 1,40	[illegible]
1,00 x 1,30	24.600
1,00 x 1,20	21.700
1,00 x 1,00	16.900
1,00 x 0,80	14.900
1,00 x 0,60	13.500
0,80 x 1,40	21.800
0,80 x 1,30	21.300
0,80 x 1,20	17.600
0,80 x 1,00	14.900
0,80 x 0,80	13.500
0,80 x 0,60	12.000
0,60 x 0,80	10.200
0,60 x 0,50	8.700
0,50 x 1,00	10.200
0,50 x 0,80	8.400
0,50 x 0,40	7.000
0,40 x 0,40	6.600

Acontecimentos Sociais

ZURY MACHADO

Casamento: Na próxima terça-feira as 16 horas na Igreja de Nossa Senhora de Fátima, dar-se-á a cerimônia do casamento de Ned Pinto Rosa, com o sr. Eloy Carlos Struve.

—x— —X— —x—

Segundo estamos informados, a Prefeitura Municipal vai criar um Departamento de Turismo.

—x— —X— —x—

"15 anos": — Logo mais nos salões do Santacatarina Country Club, Denise Corrêa recepcionará convidados para sua festa de 15 anos. O jovem society, estará reunido no acontecimento de hoje.

—x— —X— —x—

Op-Art será um movimentado Show, que em outubro próximo será apresentado nos salões do Clube Doze de Agôsto, em mais uma promoção de Celso Pamplona. Vera Cardoso, será patronesse da citada noite

—x— —X— —x—

Ontem a Diretoria do Clube Cultural Recreativo Limoense, em sua sede social realizou desfile de modas, denominado "Show Oscar Magazine".

—x— —X— —x—

Foi altamente comemorado ontem, o aniversário do Cronista Social da cidade de Itajaí, Sebastião Reis.

—x— —X— —x—

Em recente reunião Social foi assunto constante o "Bureau Internacional de Anfitriões", recentemente lançado em nossa cidade tendo como Secretário o dr. Antônio Boabaid.

—x— —X— —x—

Também em rodas sociais, já se comenta os 15 anos de Mirna Nascimento que será altamente festejado dia 1.o de outubro provavelmente no bonito salão de festa do Lux Hotel.

—x— —X— —x—

Amanhã os proprietários dos do "Rembolado" (Boliche) recepcionarão a imprensa com coquitel para divulgação do bonito e simpático ambiente que será inaugurado oficialmente, terça-feira.

—x— —X— —x—

Passando o fim de semana em Cabeçudas e circulando com a bonita Rosani Bauer Ramos, o discutido Flávio G. Pederneiras.

—x— —X— —x—

Viaja amanhã para Sao Paulo, o nosso prezado amigo Mauro Amorim.

—x— —X— —x—

Eliane e Nilton Cherem, em sua bonita residência, quarta-feira receberam convidados para um jantar.

—x— —X— —x—

O sr. Almir de Brito Diretor do Touring Club do Brasil em Santa Catarina, na última quarta-feira, participou da reunião da Comissão organizadora do festejos do Carnaval de 1967.

—x— —X— —x—

Estamos sendo informados que o Bandeirante Futebol Clube, que tem como ponta-esquerda o aplaudido cantor Moacyr Franco, virá a nossa cidade, numa promoção do Sindicato dos Radialistas de Santa Catarina.

—x— —X— —x—

Para um Jantar beneficiente, o sr. e sra. Dr. Anito Petry, em sua residência recebem convidados no próximo dia 27.

—x— —X— —x—

Foi bastante concorrida e elegante, a tarde de Caridade sexta-feira última no Clube Doze de Agosto, quando realizou-se o "Chá das Azaléias", sendo a renda em favôr do Educandário Santa Catarina — Teve como atração, o desfile das Debutantes Oficiais do Baile Branco 1966, dando início a parada de elegância a Rainha do Veterano Doze de Agôsto, Vera Cardoso. Foram patronesses as Exmas. Senhoras: Dona Zilda Silveira e Dona Edí S. Thiago.

—x— —X— —x—

Quinta-feira no Querência Palace Lazaro Bartolomeu recebeu convidados para um Coquitel lançamento do Concurso miss Flarianópolis, Miss Santa Catarina 1967 — Durante a recepção, deu-se desfile de penteados promoção do conceituado Salão "Iti", tendo como manequim Srtas. de nossa Sociedade e as Misses: Glaucia Zimermann a mais bela catarinense e Alzira Piazera Miss Blumenau.

—x— —X— —x—

Passando o fim de semana em nossa cidade, o muito simpático casal sr. e sra. Antônio Rizzo (Syrta).

—x— —X— —x—

Ontem em sua residência na cidade de Itajaí, o não menos discutido Mauricio Pereira, recebeu convidados para um jantar quando éra festejado seu "niver".

—x— —X— —x—

Terça-feira comentaremos o jantar beneficente realizado com muito sucesso, na bonita residência do Casal dr. Júlio Doin Vieira (Bianir).

—x— —X— —x—

Muito comentada em recente reunião, a beleza da sra. Terezinha Gonzaga Daux, que num "tailleur" preto usou um exótico penteado do Cabeleleiro Júlio.

—x— —X— —x—

PENSAMENTO DO DIA: — A EXPERIÊNCIA É UMA ESCOLA ONDE SÃO CARA AS LIÇÕES

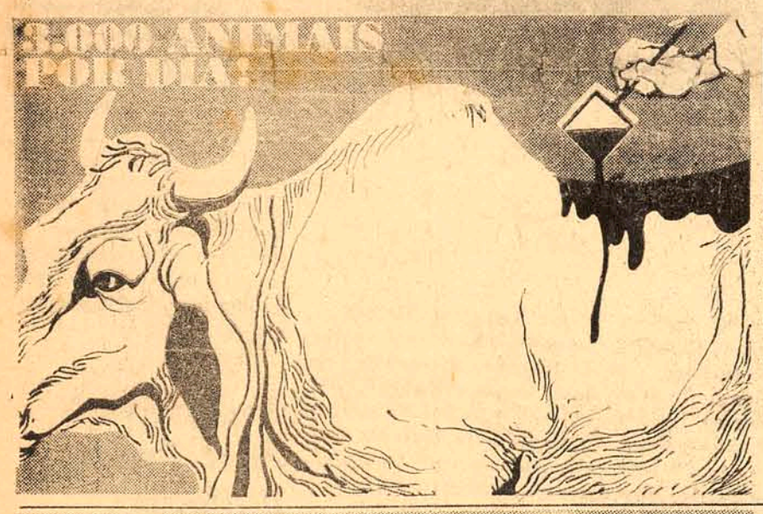

lepelom

é o único com o qual você trata até 3.000 animais por dia, graças à sua facilima aplicação por aspersão lombar. Lepelom liquida os principais parasitas dos animais domésticos. Age duro sôbre bernes, larvas em geral, vermes e parasitas externos. Lepelom é beleza do couro, engorda rápida, lucro certo para o seu negócio.

lepecid

é o único que vale por cinco. Conte só nos dedos: larvicida, bernicida, repelente, cicatrizante e antibiótico. Lepecid é indicado para tratamento do umbigo dos bezerros, das feridas de castração, das freiras, miiases (bicheiras), sarna e ferimentos em geral. E observe o seguinte: com Lepecid Spray, você não precisa amarrar nem correr riscos para tratar dos animais. Lepecid é plantel forte, cicatrização rápida, bom aspecto. É dinheiro em caixa!

lepelmin

é lucro sob três formas! É ponto final para todo e qualquer verme e também bernes e larvas em geral em ovinos, bovinos e caprinos. Lepelmin acaba com os vermes porque age direto no sangue do animal. Sua aplicação é fácil, fácil, com dosador automático ou seringa para ser aplicada na bôca. Lepelmin é saúde para o seu rebanho, plantel limpo, segurança para o crescimento do seu "pé de meia"!

Lepetit — LEPETIT - GARANTIA MÁXIMA EM PRODUTOS VETERINÁRIOS

São Paulo (Guanabara, Curitiba, Sta. Catarina, Goiás) R. Afonso Celso, 1011 - Pôrto Alegre - R. Venâncio Aires, 602 - B. Horizonte - R. Sergipe, 341/349 - Recife - R. Oliveira Lima, 972 - Fortaleza - R. Governador Sampaio, 492 - Salvador - Av. Estados Unidos, 1 - Edifício Cervantes - 5.º andar - s/ 501 - Belém - R. Gaspar Viana, 870 - Manaus - R. Guilherme Moreira, 335/337 - Campo Grande - MT - Av. Barão do Rio Branco, 386

EM CASO DE DÚVIDA CONSULTE GRATUITAMENTE O NOSSO DEPARTAMENTO TÉCNICO

PROTEJA seus OLHOS
use óculos bem adaptados

atendemos com exatidão sua receita de óculos

ÓTICA [illegible]
MC [illegible] ATÓRIO

Acervo: Biblioteca Pública SC - Hemeroteca Digital Catarinense

ACONTECEU, ... SIM

POR WALTER LANGE

N.o 453

O Bispo de Londres escreveu uma vez: "Milhares de pessoas, na sua jornada pela vida, preocupam-se com todos os supostos requisitos necessários ao seu confôrto físico. Mas não dão a menor atenção ao destino da sua viagem."

———————

Uma sorte incrível têve a Sta. Mary Cain de Belford, Inglaterra em uma festa da Soc. Amigos dos Animais. Comprou seis bilhetes e ganhou: um cachorro, dois gatos, dois perequitos, três canários, seis peixinhos dourados e um pequeno leão. Poderá agora dar provas em casa do seu amor aos animais.

———————

Em uma pequena aldeia perto de Alabama um juíz têve que julgar diversos meninos que tinham roubado maçãs. O juiz, que estava com pressa, perguntou aos presentes si, entre êles, existia um que nunca na sua juventude, tinha roubado frutas. Só um fazendeiro, de fisionomia esquisita, respondeu negativamente. O juiz então lhe disse: "Homem, o senhor não tem anarência de quem sempre foi muito "bonsinho", na sua juventude. E' verdade que nunca roubou macãs?" "Não, senhor juiz, e isto é muito simples, é que na minha terra não há maçãs. "Os rapazes foram obsolvidos.

———————

Isto se deu numa cidade na Rússia: Um homem chegou ao banco para descontar um cheque sacado em favor do sr. Yhud Menuhin. Não tinha consigo nenhuma prova de identidade. Propôs-se a provar ser o famoso violinista, executando ao violino "O Vôo do Besouro" de Rimsky Korsakov. Tocou e o gerente não teve dúvidas, mandou pagar o cheque. Apareceu depois uma senhora, dizendo chamar-se Maria Callas, também para descontar um cheque. Provou a sua identidade cantando "Casta Diva", o que convenceu perfeitamente o gerente, que mandou pagar. Mas, era um dia estranho para o banco porque, pouco depois, se apresentou um cavalheiro muito pomposo, com seu cheque, também sem documento de identidade. O cheque era em nome de um político que fora deputado e ministro, mas nada fizera. O gerente contou o que se passara antes e lhe disse: "Sem identidade, cavalheiro, nada podemos fazer, a menos que o senhor prove ser o mesmo. Pode fazer algo que nos prove ser o próprio?" O camarada ficou atrapalhado e retrucou: "Que é que hei de fazer? Eu não sei fazer coisa alguma!" "Pode pagar, é êle mesmo" disse o gerente ao caixa.

A origem da palavra a "semana": Vem de "etem e mane" que significam: sete manhãs ou sete luzes, porque no dito (tempo) espaço de tempo sete vêzes nasce o sol. Os antigos nomes dêsses dias tinham relação com a da planta: Domingo-dies Solis; Segunda-feira: dies lunae, etc. Foi a Igreja quem deu os nomes átuais: Dominica, ou prima-feira, etc. atá Sabbathum, que quer dizer alívio e descanso.

———————

Devido ao grande interêsse demonstrado pelo público, resolveu a igreja anglo-americana em Londres, colocar caixas de vidro contendo uma bíblia aberta, não sómente nas partas das igrejas, como também nos pontos de parada de ônibus, nas vias ferreas subterraneas, onde se formam filas de público. Diáriamente é mudada a página e assim as pessoas que passam, lêem o versículo marcado e fazer uma oração.

———————

Conta-se que RUy Barbosa, quando iniciou a sua profissão de advogado, na Bahia, apareceu-lhe em casa, certa vez, um açougueiro, perguntando: Se o cachorro de um vizinho lhe furta um pedaço de carne, pesando 5 quilos, o dono do cachorro é obrigado a pagar?. "Tem testemunhas?", perguntou Ruy. "Tenho". "Pois trate de receber a importância." "Pois, então, o doutor me deve Cr$ 250,00. Foi seu cachorro que roubou a carne." O futuro jurisconsulto fêz o pagamento, sem bufar, e, quando o açougueiro ia saindo, chamou-o, dizendo: "Vem cá e a consulta? São Cr$ 1.000."

———————

Um construtor de Bourges, França, construiu não somente a sua casa de cimento, mas também todas as instalações internas, cadeiras, mesas e até as camas de dormir. Só as almofadas e acolchoadas, naturalmente, não foi possível substituir por cimento!

———————

Uma mulher furiosa descompõe o marido, chamando-o de cretino. "Não te exaltes, diz êle sossegadamente." podes ter uma apoplexia e se morres, com quem queres que eu case? "Com a mulher do diabo." E o marido, sorrindo: "E' impossível, querida. A nossa igreja não consente que os genros casem com as sogras..."

———————

Nas corridas de cavalo: O garôto ao pai: "Papai! Posso também fazer parte nas corridas de cavalo?" O pai: "Sim, meu filho, toma, mas não corre, só aposta."

Peixes chineses para a URSS

KURSK, (APN — ORBE-PRESS) — Um milhão de exemplares de peixes chineses da variedade "Ctenopharyngodon idella" foram transportados de avião para esta região, depois de um período de adaptação e reprodução na cidade de Krasnodar. A principal alimentação dêsses peixes são as algas que se multiplicam nos canais de irrigação, que assim se verão livres para o escoamento das águas destinadas à agricultura que se desenvolve no sul e no leste da Federação Russa.

CINEMAS

CENTRO

São José

às 10 hs.
MATINADA
TICO TICO NO FUBÁ
Censura até 5 anos
às 1,30 — 3,30 — 7 e 9 hs.
Tony Curtiss
MONSIEUR COGNAC
Censura até 5 anos

Ritz

às 2 — 4 — 7 — 9 hs.
Leonardo Villar
Vanja Orico
O SANTO MILAGROSO
Censura até 5 anos

Roxy

às 2 hs.
Tony Curtiss
MONSIEUR COGNAC
Censura até 5 anos
às 4 e 8 hs.
Luigi Picchi
A ILHA
Censura até 18 anos

BAIRROS

ESTREITO

Glória

às 2 — 4 — 7 — 9 hs.
Audie Murphy
RIFLES APACHES
Tecnicolor
Censura até 14 anos

Imperio

às 2,30 — 5,30 e 9,30 hs.
Errol Flynn
AS AVENTURAS DE ROBIN HOOD
Tecnicolor
Censura até 10 anos

Rajá

às 2 e 8 hs.
BUDA
Tecram — Tecnicolor
Censura até 5 anos

Torne-se Você Também

proprietário do JARDIM ATLANTICO

Bairro em franco progresso e valorização constante pelo seu traçado de urbanização moderna e fácil acesso de suas ruas.

Abundantes construções que surgirão em muito breve

LOTES DE PRAZO SEM JUROS em suaves pagamentos mensais.

Informações e vendas, com Benjamim Averbuck Rua Tenente Silveira, n.o 16 (esq. Trajano. Fone 3917.)

4 bilhões de dólares de empréstimos

MOSCOU — (APN—OP) — A ajuda soviética a 29 países da Asia, da Africa e da América Latina, que possibilitou a construção de seiscentas empresas industriais, elevou-se a 4 bilhões de dólares. Entre os projetos financiados destacam-se os relativos a instalações energéticas, refino de petróleo e a fornecimento de máquinas, ferramentas e material de transporte.

Organização Técnica Contábil

Escritas avulsas — Procuradoria — Contratos Distratos — Impôsto de Renda — Impôsto de Consumo — Previdência Social — Correção Monetária de Ativo — Assistência Técnica.

ENDERECO: Rua Saldanha Marinho — 2 — Loja D. — Caixa Postal, 596.

Endereco Telegráfico "ORTECO"

Telefones 6381 — Chamar CLAUDIO

2817 — Chamar FAUSTO

Florianópolis — Santa Catarina

NOBERTO CZERNAY

CIRURGIÃO DENTISTA

IMPLANTE E TRANSPLANTE DE DENTES

Dentistéria Operatória pelo sistema de alta rotação (Tratamento Indolor).

PROTESE FIXA E MOVEL

EXCLUSIVAMENTE COM HORA MARCADA

Edifício Julieta, conjunto de salas 203

Rua Jerônimo Coelho, 325

Das 15 as 19 horas

Residencia: Av. Hercilio Luz,126, apt. 1

o que engorda o rebanho

É o olho do dono, quem não sabe? Principalmente quando o criador acrescenta ao zêlo natural uma assistência prática e atualizada. Quando confia a orientação do rebanho a veterinários, e escolhe suplementos alimentares, vacinas e medicamentos especializados PFIZER, garantidos por um padrão científico de nível internacional - admirável afirmação do desenvolvimento de nosso País.

Pfizer

Em FLORIANOPOLIS — ASSOC. RURAL DE FLORIANOPOLIS — R. Cais Frederico Rola (Mercado Municipal)

TCP

ORGANIZAÇÃO DE AMBITO INTERNACIONAL

THE TEM CLUB PROMOTION

ASSOCIA-TE

Para gozar de descontos especiais, em todos os estabelecimentos filiados, inclusive na compra de gêneros de primeira necesidade

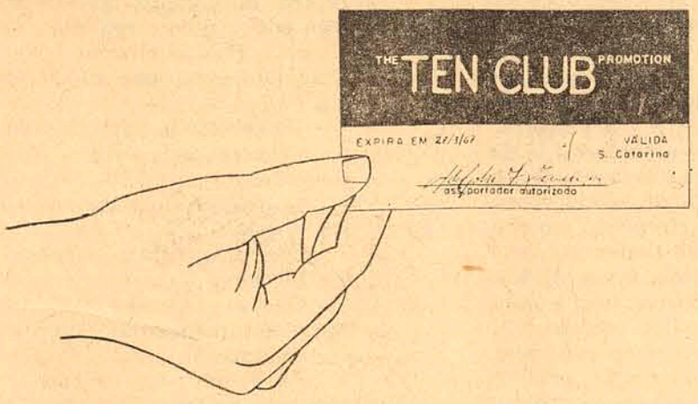

Significa Desconto

AUTOMATICO

Em todos os estabelecimentos filiados ao TCP
Informações: Rua Jeronimo Coelho, 1 B — sala 19.

nosso equipamento e ferramentas obedecem às especificações da Volkswagen

revendedores autorizado Volks

C. RAMOS S. A.
COMERCIO E AGENCIAS
RUA CEL. PEDRO DEMORO, 1466

DORMITÓRIOS CIMO

32.000 mensais

sem entrada - ou Cr$ 417.000, a vista

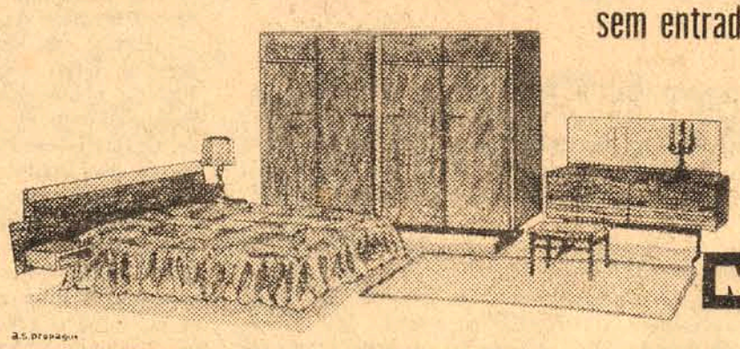

Mais lindos, também, outros modelos pela cenica preço, com cedro, Alves e pinho-de-riga, bravo, todos fornecidos com colchões, desde Cr$ 365.000 a vista ou Cr$ 27.000 mensais sem entrada.

COMPRE HOJE MESMO, SEM ENTRADA E COMECE A PAGAR NO MÊS QUE VEM

MOVEIS CIMO

Jerônimo Coelho, 5 — Fone 3478

A.S. propaganda

Acervo: Biblioteca Pública SC - Hemeroteca Digital Catarinense

ovêrno Decreta

Recesso do

Congresso Depois

Das Eleições

RIO, 3 — OE — O govêrno pretende baixar ato complementar logo depois da eleição do marechal Costa e Silva à Presidencia da República, decretando o recesso do Congresso, para aproveitar-se dos poderes excepcionais do parágrafo único, do artigo 31, do Ato Institucional no. 2, e legislar mediante decretos-leis, para complementar, sem a interferência considerada perturbadora do Legislativo, as reformas, que hoje se constituem numa de suas fixações.

O esquema elaborado pelo ministro da Justiça chegou ao conhecimento da liderança da oposição, por meio da inconfidência de um amigo do sr. Carlos Medeiros da Silva. Sem duvida, representa esse esquema a mais bem urdida manobra para permitir ao govêrno concluir o seu plano de reformas, afastando a intromissão do Congresso.

A jogada pode ser executada apenas com a aplicação do Ato Institucional no. 2, sem necessidade de apelo a medidas novas. A simples leitura do artigo 31 e seu parágrafo único ilumina a manobra oficial e desvenda o seu alcance e objetivo.

Diz o artigo 31, do Ato Institucional no. 2: "A decretação do recesso do Congresso Nacional, das Assembléias Legislativas e das Câmaras de vereadores pode ser objeto de ato complementar da Presidência da República, em estado de sítio ou fora dele.

Parágrafo único: decretado o recesso parlamentar, o poder Executivo correspondente fica autorizado a legislar mediante decreto-leis em todas as matérias previstas na Constituição e na Lei Orgânica."

O recesso, segundo o plano do governo, difundido pela oposição, será decretado logo depois das eleições presidenciais indiretas, a 5 ou 6 de outubro, e por um período de cerca de 60 dias, isto é, começo de dezembro.

A fixação da data é importante, para afastar qualquer suspeita de um golpe, visando a criar condições para remover a candidatura do Marechal Costa e Silva. Para tanto, o governo aguardaria a [illegible] das finais. Proclamado o seu resultado, seria fácil justificar o recesso do Congresso, a pretexto de que os próprios parlamentares reclamam contra as dificuldades para a realização da campanha eleitoral. O governo tomaria a iniciativa de liberar os deputados e senadores, que se tornam candidatos à reeleição, para que se dedicassem inteiramente às suas campanhas. Por isso o recesso abrangeria um período suficientemente dilatado, para abarcar a fase da campanha às eleições a 15 de novembro e depois a apuração e os recursos à Justiça competente.

Nos primeiros dias de dezembro, o governo convocaria, extraordinàriamente, o Congresso para votar a reforma constitucional até fins de janeiro.

O ESTADO
O MAIS ANTIGO DIARIO DE SANTA CATARINA

Os Doze Eleitos

As Assembléias Legislativas de doze Estados brasileiros elegeram ontem, em pleito indireto, os seus respectivos governadores que deverão chefiar os Executivos locais por um período de quatro anos. Foram todos eleitos pela legenda da ARENA, numa eleição que, infelizmente, não apresentou as emoções e as glórias da disputa democrática. A oposição, por uma série farta de razões, absteve-se do pleito, o que não podemos justificar.

Os jornais estamparam em sucessivas edições nos últimos dias os nomes dos governadores que seriam eleitos no pleito de ontem: Jorge Kalume, no Acre; Nilo Coelho, em Pernambuco; Cristiano Dias Lopes, no Espírito Santo; Luiz Viana Filho, na Bahia; Lourival Batista, em Sergipe; Danilo Areosa, no Amazonas; Plácido Castelo, no Ceará; Jeremias Fontes, no Estado do Rio; Abreu Sodré em São Paulo e Peracchi Barcelos no Rio Grande do Sul. Entretanto, muito pouca gente conseguiu entusiasmar-se com a eleição. O povo, afastado da decisão de escolher os seus governantes, recolheu-se ao alheiamento e à indiferença, certamente com a esperança de ver devolvidos os seus direitos de ingressar nas filas de votação e aguardar com expectativa os resultados das urnas. Esperança justa que, cremos, não está longe de ser concretizada.

Com mais de um mês de antecedência todo o Brasil já conhecia os nomes dos futuros governadores que seriam eleitos nessa eleição sem coração nem alma. E o resultado aí está, demonstrando o sentimento apático com que acolhemos o processo de eleição indireta, que não condiz com a nossa vocação democrática. Vimos sòmente uma formalidade protocolar, mantidas as distâncias e ritualizadas as fórmulas.

E o ônus dêsse processo eletivo, embora cul a não lhes caiba, recai sôbre aquêles, cujos méritos os recomendariam para uma consagração popular num pleito direto. Muitos dos homens ontem levados à chefia dos Executivos estaduais, nada teriam a temer se dependessem do veredito popular para alcançar o pôsto. Reconhecemos em alguns dêles os elevados méritos que fizeram com que as cúpulas políticas nacionais os prestigiassem diante do povo, o que, provàvelmente, também faria o povo caso fôsse convocado a opinar. Para êles, entretanto, infelizmente, a vitória que alcançaram — se é que vitória houve — não contou com a participação do povo para consagrá-la de acôrdo com o artigo 1. da Constituição Brasileira, ainda em vigor: "Todo poder emana do povo e em seu nome será exercido".

Resta-nos agora aguardar o retôrno ao povo daquilo que de mais caro lhe restava como instrumento efetivo para o exercício da democracia: o voto livre. Que venha logo êsse direito, para que, num futuro muito próximo, possamos ver o Brasil caminhando pelas sendas tranquilas da estabilidade democrática e da paz social. E é nisso que estão empenhados os homens de bem dos quadros da reformulação institucional do País, a qual, por sua vez, é um dever imperativo de imposição democrático que há de fazer perpetuar a nossa marcha de desenvolvimento político e econômico. E que os sucessôres dos governadores ontem eleitos tenham a satisfação que êstes não tiveram e as circunstâncias negaram: a manifestação expressa da preferência dos governados.

O QUE OS OUTROS DIZEM

"FOLHA DE S. PAULO": — "O noticiário político dá conta de que alguns setores ligados ao governo vão pouco a pouco tendendo à evidência de que este incorrerá em grave erro se persistir no empenho de dar à nova Constituição aprovada pelo atual Congesso, cuja representatividade é com justiça posta em dúvida. Erro ainda mais clamoroso será resolver o assunto, no âmbito parlamentar, depois das eleições de novembro, nos derradeiros instantes de mandatos de muitos deputados e senadores aos quais o povo negou reeleição".

"JORNAL DO BRASIL": "Queixa-se o presidente da República do abandono em que o deixaram, à véspera da sucessão presidencial e no início da tarefa constitucional, as forças políticas e lideranças do movimento de 31 de março de 1964. (...) Não há exagero em afirmar que o poder discricionário isolou o governo Castelo Branco. (...) Não há dúvida de que a falta de grandeza na ação contribuiu também para a [illegible] de que se queixa agora o presidente da República."

"CORREIO DA MANHÃ": "Não é a candidatura do marechal Costa e Silva, nos termos em que está equacionada, a solução para a crise. Até agora, ela se apresenta, apenas, como um esforço para o prolongamento dessa mesma crise, uma vez que um candidato único, a ser eleito pelo atual Congresso, sem o apôio do povo, não exercerá um poder legítimo."

'O ESTADO DE S. PAULO': — Apesar dos pesares, isto é, apesar das irregularidades da situação que atravessamos, é com otimismo que encaramos a nova fase política que para São Paulo se abrirá com a eleição, hoje, do sr. Abreu Sodré para o governo do Estado.

Acreditamos não precisar repetir as afirmações já tão reiteradas, de nossa inconformidade com o sistema, em caráter permanente, das eleições indiretas tanto do presidente da República quanto dos governadores de Estado. Mas esperamos, que de fato esse sistema não se perpetue.

Viagem de Juracy é Um Pouco 007

[illegible] seguir para a Europa, o chanceler Juraci Magalhães levaria outro propósito, à margem da sua missão oficial: manter entendimento político com o ex-presidente Juscelino Kubitschek, no aeroporto de Portela de Sacavem, em Lisboa. O objetivo do sr. Juraci, segundo ala fonte parlamentar, seria evitar que o sr. Juscelino se alie ao sr. Carlos Lacerda. No mesmo avião, seguiu da. Sara Kubitschek.

Segundo aquela fonte, da. Sara tentou, há dias, adquirir passagem na Varig, mas só conseguiu reserva para domingo próximo; posteriormente, surgiu a oportunidade esperada: haveria vaga no avião em que viajará o ministro do Exterior.

— x x x x —

Essas fontes políticas ressaltam declaração recente do sr. Juraci Magalhães, elogiando a obra governamental do sr. Juscelino Kubitschek. A declaração foi publicada justamente quando o sr. Carlos Lacerda desenvolvia intensa atividade política, realizando ex-presidentes Jânio Quadros, João Goulart e suas facções.

Nessas reuniões, o sr. Carlos Lacerda exibiu minuta de um manifesto, para o qual pretendia o apôio dos ex-presidentes Jânio Quadros, João Goulart e Juscelino Kubitschek, conciliando o pensamento de elementos da direita (descontentes com a atual situação) com os grupamentos de esquerda. Todos, no entanto, não gostaram do documento.

O govêrno tomou conhecimento dessa divergência através de um parlamentar cassado, que participou das reuniões e cometeu a imprudência de revelar as conversações antes da divulgação da entrevista.

Segundo opinião de dirigentes oposicionistas, o presidente da República não suspendeu os direitos políticos do sr. Carlos Lacerda "por falta de condições", pois existem motivos e o desejo de concretizar uma sanção contra o ex-governador. A grande dificuldade segundo esses setores, é que o sr. Carlos Lacerda tem alguma penetração em certos grupos militares e na classe média.

Um líder oposicionista, analisando a atitude do ex-governador da Guanabara, apontou dois motivos principais: um de ordem política e outro de ordem pessoal. Logo que chegou ao Brasil, de regresso da Europa, o marechal Costa e Silva incumbiu o sr. Magalhães Pinto de conseguir o apôio ou o silêncio do sr. Carlos Lacerda. O sr. Magalhães Pinto obteve êxito em seus contatos, suspendendo o sr. Carlos Lacerda os artigos que publicava no Rio e em São Paulo. O marechal Costa e Silva evitou, sistematicamente, qualquer entendimento com o sr. Carlos Lacerda, alegando razões taticas. O sr. Lacerda resolveu, então, partir para uma afirmação política própria, êle que se considera o grande atingido pelo Ato Institucional no. 2 quando tinha condições para ser eleito presidente da República.

BASTIDORES

Após longa conversa com o marechal Castelo Branco, que o chamou a Palácio para debater a reforma constitucional, o deputado Pedro Aleixo disse que o governo não pretende fazer grandes inovações na matéria, limitando-se, praticamente, a inserir no proprio texto da Carta de 46, que será a base, as numerosas modificações consagradas pela Revolução.

Segundo o deputado mineiro, haverá apenas um trabalho de harmonização, para eliminar os choques entre textos divergentes. Embora dissesse que tem horror a previsões, afirmou o sr. Pedro Aleixo que, sem dúvida, o Congresso dará quorum para a votação da emenda constitucional do governo, que será apreciada com a colaboração dos oposicionistas.

Lembra, ainda, que em 1962 a oposição, que ele liderava, participou da derrubada do Parlamentarismo, não obstante as desconfianças que nutria para com o presidente Goulart. Fez isso por considerar a importância daquela modificação constitucional, circunstância [illegible] entendeu deverá sensibilizar também os oposicionistas de [illegible]

— x x x x —

O sr. Pedro Aleixo sustenta que o atual Congresso terá, depois das eleições, tanto a autoridade para reformar a Constituição, quanto tem agora, mesmo que a [illegible] superior a 5º por cento [illegible] Supremo Tribunal Federal — acrescenta — continua exercendo com plena autoridade o seu cargo, até o dia em que se aposenta.

Contesta as versões de que o governo não tenha ficado satisfeito com o trabalho da Comissão de Juristas, que realizou exatamente o que o governo esperava dela. O anteprojeto da Comissão está sendo examinado e o texto definitivo, a ser submetido ao Congresso, deverá trazer um número muito pequeno de novidades, em relação à Carta atual. Isso, aliás, deverá facilitar a discussão parlamentar, pois os debates se travarão em torno dessas novidades.

Quanto aos críticos que o governo pretende ado[illegible] projeto, adianta o Sr. Pedro Aleixo que êles só serão fixados depois de conhecido o texto defenitivo da proposição, que está sendo preparado pelo ministro da Justiça.

— x x x x —

Um informante relativamente desconhecido, o senador Lobão da Silveira, afirmou hoje, com muita convicção, que nos próximos dito dias serão conhecidas, em definitivo, as diretrizes do governo em matéria de reforma constitucional. Enquanto aguarda essas diretrizes definitivas, o MDB vai cuidando de se armar para as eleições diretas, que se aproximam.

Hoje, a secretaria geral do partido enviou aos órgãos regionais copias da Lei 4.808, de 1965, que regula o direito de representação e o processo de responsabilidade administrativa civil e penal nos casos de abuso de autoridade. A direção nacional do MDB quer que todo o partido utilize prontamente a legislação vigente, para evitar pressões, que, acredita, seus candidatos vão sofrer nas proximidades do pleito.

— x x x x —

O SNI montou uma completa central de comunicações, no Palácio das Laranjeiras, para que o presidente Castelo Branco possa receber, imediatamente, notícias dos pleitos governamentais indiretos de amanhã. Fontes governamentais, consideram remotas as possibilidades de surpêsa, mas, mesmo assim, o governo está preparado para [illegible] do Ato Institucional (ou coisa semelhante) cujo alcace não foi revelado.

Do Rio Grande do Sul — o caso mais complicado — o sr. Peracchi Barcelos já telegrafou informando que vai tudo bem e espera ser eleito tranquilamente. Quanto ao Acre, outro caso mais ou menos complicado, tamanha é a tranquilidade, que o candidato governamental — único, por sinal — nem vai para lá: ficará aqui mesmo, em Brasília, tendo acertado com a Rádio Nacional que lhe consiga o resultado de [illegible]

Histórias & Estórias

s.c.r.

REQUIEM PARA UM ALFERES

Morrer num rio, numa hora escusa, talvez não fosse o desejo daquele brasileiro, numa noite provàvelmente fria e soturna, sob o céu negro dos pampas.

Manuel Macedo Soares fôra um dia um humilde sargento, é bem verdade, mas nunca um Calabar. Hoje, sôbre a sua tumba flanam ventos que protestam, ventos livres, amistosos que acariciam levemente a mortalha de um herói.

O minuano plange e as suas lágrimas chegam-se num vento sul dolente, vindo lá das bandas do Cambirela. O sul sussurrame a história daquela morte atroz. Reproduz, aos soluços, o que lhe contara o minuano, a única e solitária testemunha. Fs ava êste a percorrer vales, cidades e pradarias lá do sul, quando, acompanhando o serpear de um rio, ouviu vozes, sôfrega, uma, frenética, outras. Reconheceu no timbre suplicante e desesperado, a voz do alferes Macedo Soares, bom e pacato pai de família, representando naquele momento uma peça dêlo de Kafka, no qual, era um réu, de uma candura e inocência comoventes, mas ainda assim, um réu. As outras vozes, cavernosas, histéricas, soavam em côro, como uma sonata macabra. Eram muitos os seus donos.

Vestiam todos longas capas pretas e formavam uma procissão de urubus, que em pouco tempo, tornavam-se abutres, por metamorfose.

O Alferes, vinha no meio das toutinegras crocitantes. Deixou de rogar clemência quando notou que nada demoveria àquela turba fúnebre dos seus propósitos homicidas. Então, ergueu a fronte, estufou o peito e resolveu morrer com honra. Imolava-se, por todos os brasileiros e também para saciar àqueles que tinham fome e sêde de vingança, pois os covardes, temem, mas não perdoam jamais os corajosos. Depois de matá-lo a pinicadas, com os seus bicos peçonhentos (os corvos lançaram-no ao rio, tendo-lhe atado aos pés, uma enorme bola de ferro, daquelas que prendiam tornozêlos medievais no tempo do pelourinho.

Depois, fugiram horríveis como carântulas noturnas. O Alferes no entanto, reverberou num anel luzidio e recusou-se a afundar. Pelo contrário, boiou triunfante como uma vitória régia.

Descoberto o crime hediondo o govêrno cala e por isso consente.

Que abutres matem em seu nome.

Que o assassínio torne-se instituição.

Que se enterrem com o morto, os inalienáveis direitos de um homem.

Ah, tenho pena de voz, tenho pena de mim. Não tivestes como eu não tive uma morte assim linda, assim sublime, no seu holocausto. Mas, já me alegro por mim, já me alegro por vós, pois não desonrei, nem desonrastes a espécie humana.

Ah, e a ti meu bom Alferes, a ti que estás no céu, aproveito o vento sul para mandar de flôres por epitáfio, e entre elas, um pedido.

Rezes por nós.

Acervo: Biblioteca Pública SC - Hemeroteca Digital Catarinense

IMOBILIÁRIA

a.gonzaga

Trajano 12 - Sala 7 Fone 3450

TERRENOS

AVENIDA HERCILIO LUZ 186 — Casa de Alvenaria — Construção esmerada — 3 salas — 3 quartos e demais dependências — Preço base Cr$ 30.000.000

ESTREITO — RUA OLAVO BILAC 224 — Terreno de 10 x 50 mts — Uma casa de alvenaria e mais tres (3) casas de madeira — Com água luz e esgoto — Apenas Cr$ 12.000.000

PANTANAL — TRINDADE — Casa de madeira — Pintada a óleo — com 2 quartos e demais dependências — Cr$ 3.500.000

PONTO COMERCIAL — RUA CONSELHEIRO MAFRA ESQUINA DE ALVARO DE CARVALHO — Casarão antigo — Frente para três ruas — Preço Cr$ .. 20.000.000

CAPOEIRAS — RUA WALDEMAR OURIQUES 179 — Frente de pedra — Casa de madeira com cozinha e banheiro de alvenaria — terreno de 10 x 60 metros DESOCUPADA — Aceita troca por uma PICKUP — Preço Cr$ 7.000.000

FINO SOBRADO — ÓTIMA OPORTUNIDADE — RUA ANGELINA — PERPENDICULAR A RUA VEREADOR BATISTA PEREIRA — ESTREITO — amplo terreno — Térreo com varanda-Hall-Sala .... (25m2) — 3 quartos — Banheiro completo — Cozinha (15m2) Copa (14m2) — Despensa — 1.o andar com: 2 quartos enormes — Biblioteca (30m2) — Hall e maravilhoso terraço — A'rea de construção 350m2 — Preço a combinar Cr$ 30.000.000

ESTREITO — RUA JOSÉ CANDIDO DA SILVA — Terreno de 10 x 20 metros — OBRA EM ANDAMENTO — Fundação para 2 pavimentos ÓTIMA OPORTUNIDADE — Cr$ 10.000.000

RUA ANITA GARIBALDI 33 — CENTRO — CASA DE alvenaria — LOCALIZAÇÃO EXCELENTE — DESOCUPAÇÃO IMEDIATA — RESIDÊNCIA DE ALTO GABARITO — ACEITA TROCA POR APARTAMENTO — Preço base para negócio Cr$ 50.000.000

RUA ALVES DE BRITO 29 — CENTRO FINO PALACETE TERRENO COM A'REA DE 844,95m2 ISOLADA DE TODOS OS LADOS — VAGA — ZONA RESIDENCIAL POR EXCELENCIA — ÁREA DE CONSTRUÇÃO: APROX. 300m2 — Preço Cr$ 54.000.000 C/Fac. a combinar.

CASARÃO NO CENTRO — DESOCUPADA — Na Rua Tenente Silveira 76 — Esquina da Rua Alvaro de Carvalho — Casa antiga com 4 quatos — 2 salas e demais dependências — Nos fundos dois quartos para empregados e pequena área — Recém pintada. APENAS — Cr$ 18.500.000

APARTAMENTOS — CHACARA DO ESPANHA — O'timos apartamentos a Rua Brigadeiro Silva Paes n.o 13 — Apenas 2 aptos. por andar — Temos à venda 3 aptos. — Um já vago — Cr$ 20.000.000, cada, com facilidades.

RESIDÊNCIAS

OPORTUNIDADE — SERRARIA — Terreno c/área de 30.000m2 — Próximo da Estrada Federal — Apenas Cr$ 7.000.000 — a combinar.

BARREIROS — VILA DUQUE DE CAXIAS — Três lotes, medindo cada 11,40 x 30 metros — Preço para os 3 — apenas Cr$ 600.000

TERRENO PRÓPRIO PARA LOTEAMENTO — PRAIA DE CANASVIEIRAS área de 38.000m2 Preço a combinar Cr$ .. 30.000.000.

TRINDADE — BAIRRO DO FUTURO — Lotes com preços a partir de Cr$ 600.000 — Próximo à Escola de Oficiais da Polícia Militar.

JARDIM ATLANTICO — Lote n.o 24 — medindo 15 x 27 mts — Apenas Cr$ 2.000.000

RIBEIRÃO DA ILHA — Dois (2) lotes com a área de 573,35m2 — Apenas 1.000.000 em 10 pagamentos.

CAPOEIRAS — RUA WALDEMAR OURIQUES E RUA OLEGÁRIO SILVA RAMOS BAIRRO SÃO JOÃO) Lotes em condições — Cr$ 1.350.00,0 com uma entrada e saldo em 10 meses.

RUA DELMINDA SILVEIRA — TRINDADE — RUA NOVA) Lote com área de .... 339,00m2 — Por Cr$ 1.600.000

BALNEARIO — ESTREITO — RUA VEREADOR BATISTA PEREIRA — (PROXIMO DA WYLLIS) — Lotes de 13 x 26 metros — Cr$ 3.000.000 cada.

RUA MAJOR COSTA — (SERVIDÃO) — Lote de terreno em forma triangular por apenas Cr$ 2.000.000.

APARTAMENTOS — CHACARA DO ESPANHA — CENTRO — 3 ÓTIMOS APARTAMENTOS — A RUA BRIGADEIRO SILVA PAES — COM 4 amplos quartos — Sala — Copa e cosinha (separados) — quarto e banheiro de empregada — área com tanque — Banheiro Social — Entrada de serviço independente — Apenas 2 por andar — Preço: Cr$ 22.000.000, cada, em até 18 meses.

NOTICIAS DE LAGES

Escreveu: Nelson Brascher

ANIVERSARIO

Aniversariou dia 25 p.passado o Sr. Dante Marino Marotto, Caxiense há .. muitos anos radicado em nossa cidade, onde goza de vasto circulo de amizades mercê de suas admiradas qualidades de cidadão exemplar e correto. No Clube de Caça e Tiro "Luiz Ramos Borges", naquela data S.S. foi homenageado por seus amigos e familiares, com um concorrido jantar, na tradicional sociedade lageana o Sr. Dante Marino Marotto é sócio fundador, foi por diversas vezes Presidente e atualmente ocupa o .. cargo de Vice-Presidente, continuando a ser um dos baluartes do Clube de Caça e Tiro. Pelo transcurso da efemeride daqui enviamos o nosso abraço, com votos de muitos anos de vida.

16o. ANIVERSARIO DE FUNDAÇÃO DA LIGA SERRANA DE DESPORTOS

Em comemoração ao 16o. aniversário de fundação da Liga Serrana de Desportos (LSD), o atual Presidente Sr. Nilson Fiuza de Carvalho, promoveu um jantar festivo no Restaurante Maráj á, onde compareceu crescido número de esportistas, autoridades e convidados especiais. Pelo trabalho que a Liga .. Serrana de Desportos vem desenvolvendo em prol do engrandecimento do esporte em nossa terra, felicitamos o atual Presidente e seus dignos membros da Diretoria.

REUNIÃO GERAL DA COMISSÃO CENTRAL DOS FESTEJOS DO BICENTENARIO DE LAGES

Realiza-se amanhã dia 28 — Domingo, a reunião geral da Comissão .. Central dos Festejos do Bicentenário de Lajes, juntamente com as diversas Sub Comissões, Clubes Recreativos, Clubes de Serviço, Clubes Esportivos, Autoridades locais, Diretores de Estabelecimentos de Ensino e Clubes Tradicionalistas para elaboração do programa definitivo para comemoração dos 200 anos da '.. Princesa da Serra".

SEMANA DO EXERCITO

Dia 25 p.passado (Dia do Soldado) em comemoração a 'Semana do Exército', foi cumprido o seguinte programa do Comando do 2o. Batalhão Rodoviário: — dia 25-8 às 8,00 horas hasteamento do Pavilhão Nacional por S. Excia. Revdma. D. Daniel Hostin, Bispo Diocesano; leitura da Ordem do Dia do Exmo. Sr. Ministro da Guerra; compromisso do Recruta pelo Grupamento B-66; entrega pelo Sr. Waldo da Costa Avila, Prefeito Municipal ao Cap. Nelson Borges Molinari, da Medalha Militar de Bronze e entrega pelo Sr. Gen. José Liberato Souto Maior, da Medalha Militar de Bronze ao 2o. Sgt. Vildemar Lima; desfile da Cia. de Comando e Servicos dia 26-8, Sessão Cívico Musical às 20,00 horas no Cine-Marrocos. Ainda no 'Dia do Soldado' o Sr. Cel. Samuel Augusto Alves Correia, fez ampla explanação as autoridades, convidados especiais e imprensa, dos trabalhos afetos ao Batalhão. Assistiram os presentes varias demonstrações de atletismo do Batalhão. A estas solenidades compareceram as mais altas autoridades civis, militares e eclesiásticas.

FALECIMENTO

A sociedade lageana, como um vasto círculo de relações e amizades, recebeu com pesar a notícia do falecimento do venerando cidadão Sr. AZIZ BUATIM, viúvo, natural da cidade de Zahle do Líbano, que residia em nossa cidade desde o ano de 1955. O óbito verificou-se dia 23 p.passado na cidade de Blumenau, onde o Sr. Aziz Buatim, costumava passar o inverno. O extinto possuia 8 filhos, sendo que quatro residem no Líbano e quatro no Brasil que são: Alfredo Buatim, residente em Lages. .. Jorge Buatim, Elias Buatim, e Jorgete Buatim. Seu sepultamento deu-se Segunda-feira dia 24, na cidade de Blumenau, onde residem seus outros familiares. Daqui desta coluna apresentamos nossos pezames a familia enlutada.

RADAR NA SOCIEDADE

NA RECEPÇÃO de quinta-feira, nos salões do Querência Palace Hotel, foi lançado oficialmente o Concurso de Miss Santa Catarina de 1967, programado por êste Colunista para o dia vinte e seis de maio próximo.

PARTICIPARAM na elegante recepção, Miss Santa Catarina de 1966 — Glaucia Zimermann, Miss Blumenau — Alzira Piazera e Miss Fpolis Regina Lucia Carneiro e um grupo de manequins de sociedade que fizeram parte do desfile de penteados. Davam presença elegantes casais da nossa sociedade.

USOU da palavra o Jornalista Maurício Xavier — Diretor dos Diários Associados em SC, que agradeceu a presença de todos e destacou o sucesso de ... Glaucia Zirmeman, como Miss S. Catarina. Destacou também o coquitel oferecido pelas organizações Querência Palace Hotel.

COM a palavra de Marcilani Maria dos Santos, foi apresentado desfile de penteados com belíssimos modêlos de cabeleleiros do Instituto de Beleza Três Joly; do Cabeleleiro "IT' e do Instituto de Beleza 'Pink"

Pela ordem desfilaram:

Ana Dimatos — penteado de Enaide do 'IT".

Josete — penteado de Noemi do Três-Joly

Maria — penteado — de Pedro do 'IT"

Vera Preve — penteado de Conceição do Pink'

Ana Luzia — penteado de 'Enaide do "IT'.

Vera Rovares — penteado de Mariazinha do 'Três Joly'

Waltraut — penteado de Pedro do 'IT'

Carmem Lúcia — penteado de Santos do 'IT'

e Rosa Maria — penteado de Noemi do "Trés - Joly".

Miss Santa Catarina — Glaucia Zimermann, se apresentou na recepção com o penteado de Elza e Miss Blumenau — Alzira Piazera, com o....., ambos do 'IT'. Miss Fpolis Regina Lucia Carneiro, com o de Conceição do I.B. .... 'Pink'..Marcilani do Santos com o de Noemi do Trés-Joly.

NOS salões do Clube Doze de Agôsto, na tarde de sexta-feira, foi realizado o Chá das Azaléias, com o desfile das debutantes de 1966, do referido Clube. Em benefício do Educandário Santa Catarina.Foi Patronesse a Sra. Governador Ivo Silveira. Promoçao do .. cronista social Zuri Machado.

O GALERA Clube, na antiga E.... A.A.M.M., ali em Coqueiros, está ficando ó imo. Brevemente será inaugurado.

LOGO mais à noite Denize Correa, recepcionará convidados para comemorar quinze primaveras no Santacatarina Country Clube.

O SR. E SRA. Dr. Hildebrando Marques de Souza (Terezinha) reuniram um grupo de convidados comemorando o aniversário de seu filho Sérgio.

LOCAÇÃO E ALUGUEL PUNITIVO

João José R. Schaefer
Advogado.

Em sua "LOCAÇÃO E DESPEJO' (Comentários ao Dec. Lei no. 4, de 7.2.66), o eminente Des. Luiz Antônio de Andrade, em escólio ao parágrafo único do art. 3o. (originário do art. 1.196 do Código Civil), sustenta que a exigência do chamado aluguel punitivo, só é cabível nos casos de locação por tempo indeterminado.

Examina, preliminarmente, o entendimento de Estevam de Almeida, para quem o aumento de aluguel de que cuida o art. 1.196 só é autorizado na hipótese prevista no art. 1.194 do Código Civil (findo o prazo ajustado), bem como as opiniões de Azevedo Marques e Agostinho Alvim, acordes em que a combinação do art. 1.196 (aluguel punitivo) tanto se aplica aos casos do art. 1.194 (locação a prazo determinado), como às hipóteses do art. 1.195 (locação a prazo indeterminado), para, afinal, concluir:

'O entendimento dominante na jurisprudência era, igualmente, no sentido da incidência do art. 1.196, tanto em se tratando do casoprevist o no art. 1.194 quanto no da locação que se prorrogou por tempo indeterminado, na conformidade do art. 1.195.

'NESSE PARTICULAR, O DECRETO-LEI No. 4 DEBELOU AS PERPLEXIDADES PORVENTURA AINDA .. SUBSISTENTES. Em seu art. 3o. Deixou claro que a notificação do Locatário para desocupar o prédio por não convir ao locador continuar a locação, só tem lugar se esta houver sido 'ajustada ou prorrogada por tempo indeterminado'. E, fazendo constar de parágrafo único a êsse artigo a faculdade conferida ao senhorio de cominar nôvo aluguel para a hipótese de não atendimento à notificação, deixou evidenciado, também, ser tal cominação sòmente cabível nos referidos casos de locação por tempo indeterminado,.

Com o acatamento devido a sua reconhecida competência, especialmente em matéria de inquilinato, em que se notabilizou com justa razão, ousamos, entretanto, divergir de S. Exa.

Não nos parece, de fato, que a cominação do aluguel punitivo sá caiba nas locações a prazo indeterminado.

De fato, consoante o art. 28 da Lei 4.864, de 29.11.65, as locações não residenciais, excluídas as sob o amparo da lei de luvas, passaram ao regime do Código Civil.

A sua cessação, portanto, se dá, conforme o caso, ou de pleno direito, findo o prazo contratual (art. 1.194), ou mediante prévia notificação (se a prazo indeterminado (art. 1.195 e 1.209 do Código Civil.) Em qualquer das duas hipóteses, entretanto, rescindida a locação seja pelo decurso do prazo contratual, seja por ter operado seus efeitos a denúncia, não restituída a coisa, o locatório deve, ou pelo menos está sujeito a pagar o aluguel arbitrado pelo locador (art. 1.196).

Esse, pelo menos, o entendimento que segundo o próprio Luiz Antônio de Andrade, era dominante na jurisprudência, ou seja, de que o disposto no art. .. 1.196 tanto se aplica ao caso previsto no art. 1.194, quanto no da locação que se prorrogou por tempo indeterminado. O próprio STF, em acórdão de 29.12.42, Rel. O Minist. Philadelpho de Azevedo in Repert. Jurisp. Código Civil, Direito Obrig. arts. 1079 a 1299, pág. 505), decidira que o artigo 1.196 do Código aplica-se a quaisquer locações, com ou sem prazo determinado.

Ora, exatamente porque o retôrno ao Código Civil — para as locações não residenciais, ou de prédios construídos após 29.11.65, gerou um estado de incerteza e de intranquilidade social (conforme o último consideranda do Dec. Lei no. 4) . é que o Govêrno julgou conveniente editar aquelas normas.

Fazendo-o, conservou intocado, em relação às locações a prazo determinado, o disposto no Código Civil, baixando apenas, disposições quanto à ação cabível, que disse ser a de despejo, findo o prazo contratual (art. 4o., inciso I).

Portanto, se a cominação de aluguel majorado, ao arbítrio do locador, é a êste assegurado no Código Civil em relações às locações de prazo determinado que chegaram a seu termo, sem desocupação, tal direito não foi modificado no dec. lei. no. 4.

Já em relação às locações a prazo interminado, o dec. lei não se limita a estabelecer normas de direito adjetivo, senão que contém também preceitos de ordem substantiva, modificando, como modificou, os artigos 1.196 e 1.209 do Código Civil. No que toca ao último, dilatou o prazo da notificação de 30 para 90 dias e, inovando o art. 1.196, limitou o arbítrio do locador ao valor máximo da correção monetária do aluguel inicial da locação, feito o cálculo de acôrdo com os índices do C.N.E.

Dúvida não há, outrossim, de que a alteração relativa à contenção do arbítrio do locador só alcança as locações ajustadas ou prorrogadas a prazo indeterminado, desde que tal disposição .. consta de parágrafo do art. 3o., êste versando específica e ùnicamente sôbre locações a prazo indeterminado. Ora, como já se decidiu (Rev. For CXXII-561) "PARAGRAFO é uma disposição secundária, que se subordina, de regra, ao ARTIGO que o encabeça e não a outro artigo, ou outros parágrafos que o antecedam, salvo declaração expressa".

Não é certo, assim, pelo menos é o que nos parece, que a cominação do novo aluguel, d chamado aluguel puntivo aluguel, do chamado aluguel punitiçação por tempo indeterminado, como sustentado por Luiz Antônio de Andrade ("Locação e Despejo", pág. 33).

Para Azevedo Marques, Rev. Trib. 26-444, nas locações a prazo determinado o locador poder propor a ação, com ou sem aluguel nôvo. E' sua afirmativa: 'quando o locador QUER, EXIGE E . PREFERE receber o seu prédio êle vai logo às do cabo: propõe a ação de despejo, com ou sem nôvo aluguer"..

A diferença nos dois casos, pensamos, está em que, nas locações a prazo indeterminado (por força do dec. lei no. 4), só após três meses da notificação é que está obrigado o inquilino a pagar a majoração, que não poderá outrossim, exceder os limites da correção monetária, aplicados os índices do C.N.E. ao aluguel inicial (parágrafo único doart. 3o), ao passo que nas locações a prazo determinado, exclusivamente subordinadas ao Código Civil (exceto no que respeita à ação de despejo), não há limite para o locador fixar o novo aluguel, a não ser, talvez, o firmado em jurisprudência (dobro do aluguel vigente), aluguel êsse que será devido a partir de notificação feita ao inquilino, sem sujeição a prazo, e certamente, sem prejuízo da ação de despejo.

CODEC, EDITAL
COMPRA DE TERRENO

Pelo presente ficam convidados a apresentar proposta na Sede da CODEC, até o dia 15 do corrente, os srs. proprietários interessados em vender uma área de terras, superior a 4.000m2, nas proximidades da caixa d'água do Estreito. Pagamento a Vista.

Florianópolis, 1-9-66.

Gabinete Executivo

Ministério da Fazenda
Alfândega de Florianópolis
EDITAL No. 13

De ordem do Senhor Inspetor da Alfândega de Florianópolis, fica intimada a firma ROCHA & CIA LTDA., estabelecida nes e Estado, em lugar incerto e ignorado, a comparecer à referida Alfândega, para, no prazo de trinta (30) dias, contados da data da 1a. publicação dêste Edital, apresentar suas razões de defesa, referentes ao processo n. 136.470/61, do Ministério da Fazenda.

Alfândega de Florianópolis, 2 de setembro de 1966.

Rita de C. Nunes Pires Oliveira
Agente Fiscal do Impôsto Aduaneiro

VENDE-SE

....Um terreno no centro da cidade, medindo 20 m de frente por 12m de fundos. Tratar com o sr. Itamar Fortekamp, pelo fone 3354 das 8 às 9 da manhã. 4-9.

VENDE-SE

Casa de um pavimento, 2 salas, 2 quartos, cozinha, copa e dependência de empregada. Na rua Cel. Melo Alvim, no. 13. Tratar à rua Araújo Figueredo, no. 21.

7.9.66.

Carlos Hoepcke S.A.
Comércio e Indústria

Assembléia Geral Ordinária

CONVOCAÇÃO

Pelo presente edital são convidados os senhores acionistas de CARLOS HOEPCKE S. A. COMERCIO E INDÚSTRIA a se reunirem em assembléia geral ordinária, que será realizada no dia 30 de setembro de 1966, às 16 horas, na séde social, à rua Jerônimo Coelho n.o 108, nesta capital, para deliberarem sobre a seguinte

ORDEM DO DIA

a) Exame, discussão e aprovação do balanço e das contas relativas ao exercicio de 1-7-1965 a 30-6-1966, parecer do Conselho fiscal e relatório da diretoria;

b) Eleição dos membros do conselho consultivo;

c) Eleição dos membros efetivos do conselho fiscal e respectivos suplentes;

d) Outros assuntos de interesse da sociedade.

AVISO: Em cumprimento ao disposto no artigo 99, do decreto-lei n.o 2627, de 26 de setembro de 1940, comunicamos que estão a disposição dos senhores acionistas, na séde social, à rua Jerônimo Coelho n.o 108, nesta capital, os documentos constantes das letras a, b e c do mencionado artigo.

Florianópolis, 29 de agôsto de 1966.

Francisco Grillo — Diretor Presidente.

Republicado por ter saido com incorreção 7.9.66.

MOÇAS

Precisa-se, com conhecimentos gerais, bôa apresentação, datilógrafa, com curso ginasial ou equivalente completos:

Apresentar-se à C. Ramos S. A. Comércio e Agências, — Rua Cel. Pedro Demoro, 1466 — Estreito, no horário comercial.

13.9.66

DR. ALBERTO CAUSS
Dr. João José Haberbeck Fagundes
ADVOGADOS

Causas Civeis e Criminais — Questões Trabalhistas. Cobranças — Desquites — Inventários.

LEI DO INQUILINATO

Escritório: Rua Jerônimo Coelho — Edifício Santo Antônio, 2.o andar — Altos Sapataria Rápida Carioca.

SARDINHAS EM OLEO COMESTIVEL

SOLMAR

Nas boas casas do ramo procuram Sardinhas SOLMAR, um produto catarinense para o mercado Internacional

Acervo: Biblioteca Pública SC - Hemeroteca Digital Catarinense

Pelo Estadual de Futebol

DUELO EMPOLGANTE NO 'ADOLFO KONDER'

O ESTADO ESPORTIVO

DIRETOR: Pedro Paulo Machado — COLABORADORES: Maury Borges — Gilberto Nahas — Divino Mariot — Gilberto Paiva — Marcelus — Decio Bortulozi.

Cogita a FCF a criação do Torneio "Santa Catarina"

É pensamento do presidente Osni Melo, tão logo termine o campeonato do Estado, realizar um torneio entre os seis primeiros colocados pela Zona "Dorny Antunes", os quais estariam disputando a Taça Santa Catarina.

A finalidade dêsse torneio disse o presidente, será promover um torneio que desperte maior interêsse aos clubes e desportistas catarinense.

O vencedor do torneio, além de ficar de posse do féu "Taça Santa Catarina", disputará com o campeão catarinense de futebol, em série melhor de três partidas, a condição de participar da Taça Brasil, a exemplo do que ocorre na Guanabara.

O presidente da entidade concluiu dizendo que o torneio será mesmo realizado, que não ficará sòmente no projeto, pois acredita que seja também do interêsse dos clubes.

Na realidade, trata-se de uma idéia extraordinária, acreditando-se no integral apôio dos clubes que disputam atualmente a Zona Dorni Antunes.

No caso em que o campeão catarinense seja também o vencedor do Torneio êste estará automàticamente credenciado a representar Santa Catarina na Taça Brasil.

CLUBES DE CRICIUMA E ITAJAI APOIARAM

Os clubes de Criciúma, Metropol, Comerciário, Prós pera e Atlético Operário, ao tomarem conhecimento da idéia, quando da estada do presidente Osni Melo à Criciúma, apoiaram de imediato o mandatário efecedeano.

Acreditamos que os demais clubes também apoiarão esta iniciativa da F. C. F. pois é do interêsse geral, pois terão duas oportunidades para galgar a condição de representante de Santa Catarina na Taça Brasil.

Falando à reportagem, pelo telefone, o presidente do Barroso Cidio Sandri declarou estar de pleno acôrdo com a idéia elogiando inclusive a iniciativa do presidente da F. C. F.

À frente dos destinos do Avaí os drs. Saul Oliveira e Miguel de Siervi

Em reunião de Assembléia Geral, efetuada por ocasião do transcurso de mais um aniversário do Avaí Futebol Clube, foram eleitos para os cargos de presidente e vice presidente do querido grêmio os drs. Saul Oliveira e Miguel de Siervi, respectivamente.

A escôlha não poderia ter sido mais acertada, porquanto recaiu em dois autenticos homens do esporte avaianos da melhor têmpera, que prometem dar ao Avaí o melhor dos seus esfôrços.

O dr. Saul Oliveira, como se sabe, foi, em sua mocidade um dos jogadores mais completos em sua posição extrema esquerda — do Estado, tendo durante muitos anos dado o seu concurso ao Avaí e à Seleção Catarinense, constituindo-se um dos que realizaram a proesa sem par no futebol barriga-verde de levantar quatro títulos máximos seguidos. E' o dr Saul Oliveira o vice-presidente da F. C. F., tendo desde que deixou a prática do futebol desempenhado cargos os mais diversos. Foi o técnico da "Seleção de Ouro" que tanto elevou o nosso futebol no conceito nacional.

Por sua vez, o dr. Miguel de Siervi, embora há poucos anos residindo nesta Capital, médico abalisado que é, dirigindo o Serviço médico do destacamento da Marinha de Guerra aquí sediado, já há muito que se identificou com o nosso futebol, não sendo segredo a sua predilecão pelo clube mais vêzes campeão da capital e do Estado. Trata-se de um desportista de escol de quem muito se pode esperar.

Felicitando a família avaiana pelo acêrto da escôlha, endereçamos aos dr. Saul Oliveira e Miguel de Siervi, os melhores votos de felicidade à frente dos destinos do "glorioso".

Uma das boas partidas da rodada de hoje pelo Campeonato Estadual de Futebol — grupo "Dorny Antunes" terá por palco o estádio "Adolfo Konder" e reunirá Ferroviario e Figueirense.

Trata-se de uma peleja em que não há favorito. Reconhecemos que o Figueirense atuará em seu chão, tendo a incentivá-lo sua numerosa torcida. Porém, o rubro-negro de Tubarão tem realizado uma campanha superior a do alvinegro, tanto que é o terceiro colocado ao lado do Olímpico, com 12 pontos perdidos, enquanto que o campeão da cidade é o ante-penúltimo, com 2[illegible]

Obedecendo, agora, a orientação técnica do gaúcho Francisco Silveira, o Chico Fuleiro, a equipe do Figueirense, que não foi bem sucedido em Criciuma, sendo derrotada pelo Atlético Operário por 3 a 1, deverá, esta tarde, render melhor graças aos ensinamentos que vem registrando o coaech, que aos poucos vai compreendendo os jogadores e vice-versa.

Espera-se um duelo sensacional e movimentado, com lances técnicos de ambos os lados, premiando a equipe que melhor se houver nos 90 minutos.

QUADROS PROVÁVEIS

FERROVIARIO — Ângelo; J. Batista, Ladinho, Jailton e Carlinhos; Raymundo e Altací; Boris (Alvaro), Gaiola, Reinaldo e Tarcisio.

FIGUEIRENSE — Norberto; Juca (Binha), Zilton, Gercino e Manoel, Carlos Roberto e Zèzinho; Tião, Rubens, Helinho (César) e Laurici (Romerito).

PRELIMINAR

Farão a preliminar a tarde de hoje os conjuntos do Tamandaré e Guaraní que decidirão o primeiro turno do certame citadino de profissionais, do qual o "bugre" é lider.

Os prélios de hoje pelo Estadual de Futebol nas duas Zonas

Mais uma etapa pelo campeonato catarinense de futebol será hoje desenvolvida, pelas duas zonas.

Pela zona "Dorni Antunes" estão programados os seguintes encontros:

Em Criciuma: Próspera x Olímpico

Em Itajaí: Barroso x Avaí

Nesta capital: Figueirense x Ferroviário

Em Lages: Internacional x Metropol

Em Joinville: Caxias x Guaraní de Araquari

Em Tubarão: Hercílio Luz x Palmeiras

Em Blumenau: Guaraní x Imbituba

Pela Zona "Rudi Nodari" são disputados hoje os seguintes encontros:

Em Joacaba: Cruzeiro x Guaycurús

Em Concordia: Sadia x Comercial

Em Xaxim: Guaraní x Vasco da Gama

Em Chapecó: Atlético x Perdição

A zona "Rudi Nodari" apresenta a seguinte colocação:

1.o lugar: Comercial com 9 pp.

2.o lugar: Perdição com 3

2.o Sadia com 4

4.o lugar: Guaycurús com 5

5.o lugar: Vasco da Gama com 6

6.o lugar: Atlético de Chapecó e Guaraní de Xaxim com 9

7.o lugar: Cruzeiro de Joacaba com 10 pp.

Animado o Campeonato Catarinense de Xadrez

Realiza-se em Florianópolis, com grande animação mais um campeonato da cidade, com a participação de onze enxadristas, na sede do Clube de Xadrez. Teve seu início dia 20 de agôsto, estando previsto o seu término para o próximo dia 6, onde será conhecido o campeão e o vice que representarão esta cidade no 12.o Campeonato Estadual Catarinense.

Até ontem, realizaram-se oito rodadas com a seguinte colocação: 1o lugar — Dr. Elio Zoltoed, com 6 pontos ganhos;

2.o lugar — Dr João Batista Ribeiro Neto, com 4 pontos;

3.o Lugar: Dr. Jorge Kotzias, com 3 pontos;

4.o lugar: Rubens Tavares Mello, com 3 pontos;

5.o lugar: Benito Batistotti, com 2 e meio pontos;

6.o lugar: Martins Afonso de Haro, com 2 pontos;

7.o lugar: Loércio Lisboa, com 2 pontos;

8.o lugar: Arí Cezário, com 1 e meio pontos;

9.o lugar: Amauri Cabral Neves, com 1 ponto;

10.o lugar: Miráglia, com 1 ponto e

11.o lugar: Abdia, com zero pontos.

Faltando apenas três rodadas, é provável a classificação do dr. Bellstaed em primeiro lugar e o segundo lugar entre o dr. Ribeiro e o dr. Kotzias, ambos veteranos dos lides enxadristas. E' de ressaltar-se a presença do dr. João B. Ribeiro, exbicampeão catarinense, que retorna do Oeste da cidade de Joacaba, um dos principais centros enxadristicos de Santa Catarina, onde são expoentes, o dr Miguel Russowiski, dr. Alexandre Queiróz e Flávio De Carli.

Noticiário Esportivo do País e do Exterior

O Fluminense, do Rio, vai tentar a conquista do centro avante Coutinho, do Santos pelo menos até o final do campeonato carioca dêste ano. O tricolor da Guanabara está aguardando o regresso da delegação santista que se encontra em excursão pela América do Norte, afim de formular proposta oficial diretamente ao diretor do departamento profissional do Santos, Sr. Nicolau Moran.

xxx

Ao reassumir o cargo de presidente da Federação Carioca de Futebol o sr. Antônio do Passo declarou que irá estudar a reformulação do departamento de árbitros da entidade Guanabarina. Referido mentor vai aproveitar no futebol carioca algumas inovações que observou durante os jogos da última copa do mundo.

xxx

Revelou o sr. Antônio do Passo, que é necessária pôr um paradeiro nos truques de alguns dos nossos jogadores, especialmente nas quedas desnecessárias que paralisam os jogos e deslustram o nosso futebol.

xxx

A Confederação Brasileira de Desportos examina o pedido de extinção da Comissão Técnica de Futebol que dirigiu a seleção brasileira na última Copa do Mundo. A medida foi solicitada pelo Conselho de Acessôres de futebol da entidade esportiva.

xxx

Em sua maratona pela América do Norte, o Santos voltará a jogar em New York, onde segunda feira enfrentará o Internacionale de Milão. Logo após êste jôgo a equipe Santista voará diréto para o aeroporto de Viracopos em Campinas, onde por autorização do CND, jogará na terca-feira, contra o Guaraní de Campinas, em jôgo válido pelo Campeonato Paulista. Sem dúvida uma verdadeira maratôna realizada pelo Santos Futebol clube.

xxx

Português de Desportos contratou mesmo o técnico Wilson Alves, que pertencia ao São Bento de Sorocaba, e já o apresentou aos seus jogadores no Canindé.

Barroso favorito da pugna de hoje em Itajaí frente ao Avaí

Nesta rodada pelo Campeonato da zona "Dorny Antunes", a esquadra do Avaí, desta capital, estará dando combate ao pelotão do Almirante Barroso, de Itajaí, marcado para a cidade portuária, o que importa em dizer que os locais jogarão na condição de favorito do encontro, hajam visto os últimas atrações do alviverde que, agora sob as ordens de Pimentel, tem experimentado sucessos, entre os quais o que resultou na vitória sôbre o então invicto Metropol que tombou sem apelação em seu próprio reduto.

Não resta a menor sombra de dúvida que o compromisso do "Leão da Ilha", esta tarde, em Itajaí, é dos mais difícies, esperando-se, porém que os pupilos de José Amorim efetuem uma grande peleja e consigam um resultado pelo menos horroso.

Mantenha o GBOEx. sempre a par de seu endereço correto

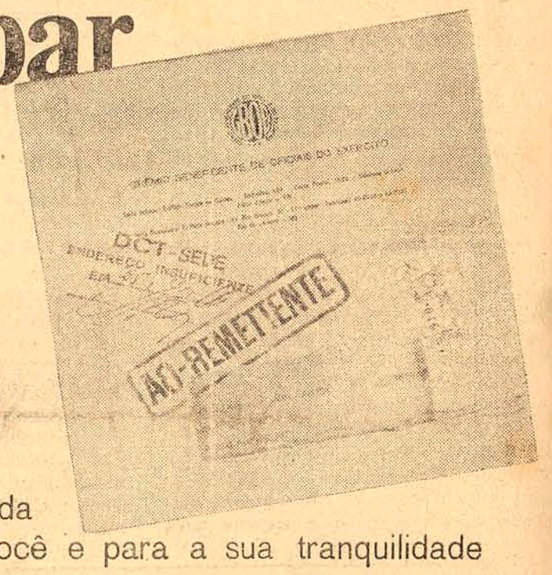

Correspondência devolvida é prejuizo para você e para a sua tranquilidade

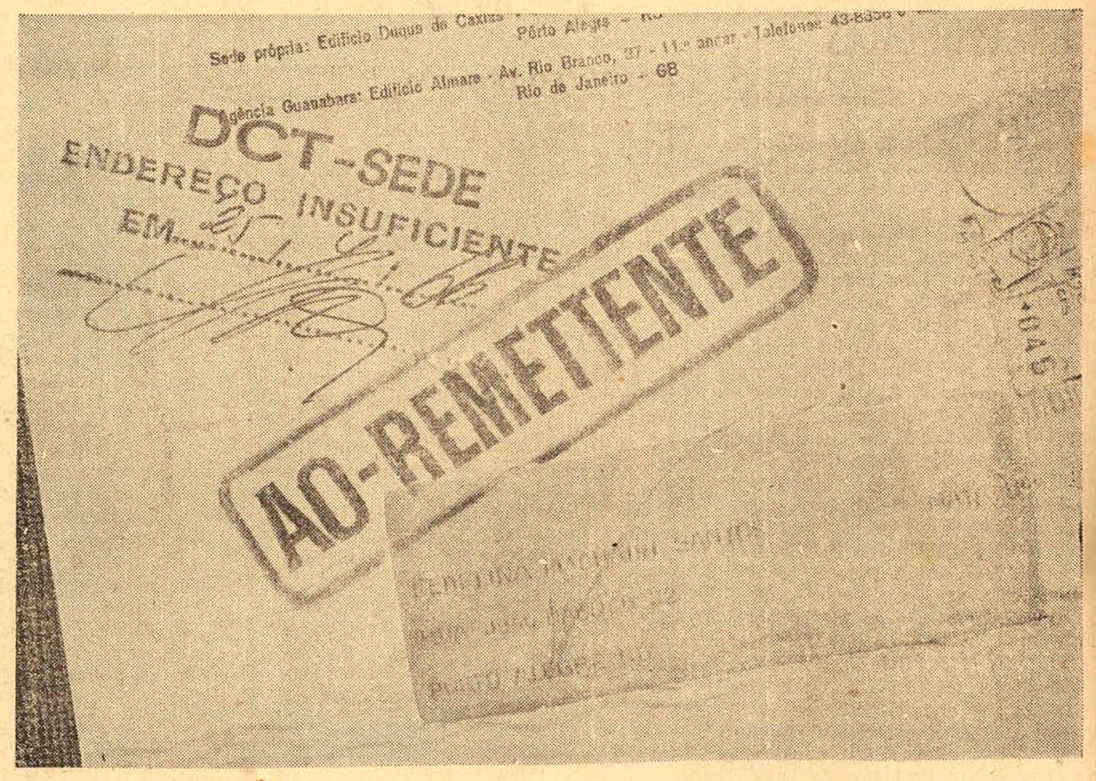

O DCT já devolveu ao GBOEx centenas de envelopes contendo diploma de sócio, carnês de pagamento do pecúlio ou correspondência do Grêmio a seus associados. Motivo: enderêço errado, ou mudança sem aviso.

Evite que se interrompa a comunicação entre sua Sociedade Beneficente e você. Isto prejudicaria ao pecúlio que com tanto cuidado V. começou a formar para benefício de sua família. Pode até suspendê-lo!

SUGESTÃO: Se você até hoje não recebeu qualquer comunicação do GBOEx, diploma ou carnê, dirija-se à sede ou ao representante, pessoalmente ou por carta: SEU ENDERÊÇO DEVE ESTAR ERRADO, NOS ARQUIVOS.

Cite sempre, também, o número do seu diploma de sócio.

GBOEx.

GRÊMIO BENEFICENTE DE OFICIAIS DO EXÉRCITO

Andradas, 904

PORTO ALEGRE

Representantes em todo o Brasil

DENISON

Acervo: Biblioteca Pública SC - Hemeroteca Digital Catarinense

MERCADO PUBLICO JÁ RENDEU 21 MILHÕES DE CRUZEIROS

Em comentário anterior dissemos que a administração do Prefeito Acácio Santiago, vem se projetando em todos os setores de atividades da nossa municipalidade.

Exigindo austeridade e dedicação ao trabalho de seus funcionários, o Prefeito Acácio Santiago tem conseguido maior e melhor rendimento dos vários setores que compõem a estrutura da velha Prefeitura de Florianópolis.

Veja-se por exemplo a arrecadação do Mercado Público, neste primeiro semestre de 1.965.

Os relatórios mensais que estão sendo apresentados ao Prefeito Acácio Santiago atestam a eficiência dos serviços que ali vem sendo executados.

Melhorando os serviços melhorou a arrecadação e com isso crescem as possibilidades de novas benfeitorias nos .. Mercados, Feiras e Frigoríficos, visando sempre o bem comum.

A arrecadação do Mercado Público neste primeiro semestre elevou-se a .. Cr$ 21.641.403 (vinte e um milhões seis centos e quarenta e um mil, quatrocentos e três cruzeiros), registrando-se em aumento de 30 por cento, sôbre o movimento de 1.965, no mesmo período.

A estatística da arrecadação do .. Mercados, Feiras e Frigoríficos, visando

Aluguéis (Compartimentos) — Cr$ .. 10.201.890
Feiras Livres — Cr$ 2.928.500
Frigoríficos — Cr$ 294.610
Matadouro (Gado Abatido) — Cr$ ... 2.629.800
Dízimo (Pescado) — Cr$ 4.651.298
Super Mercado — 934.400
TOTAL — Cr$ 21.641.403

A ENERGIA NUCLEAR DESEMPENHARÁ UM PAPEL VITAL NO ESPAÇO

LOS ANGELES, (OE) — Um serviço de transporte lunar, uma frota de táxis espaciais e estações de energia elétrica nos confins dos céus serão realidades em futuro não muito distante graças à energia nuclear — declarou o dr. Glen T. Seaborg, Presidente da Comissão de Energia Atômica dos Estados Unidos.

Falando na Convenção dos Peritos em Eletrônica, disse o dr. Seaborg que podia prever:

— A criação de um reator compacto, um pouco maior do que uma escrivaninha, o qual produzirá uma quantidade de energia duas vêzes maior do que a que produz o maior projeto de energia hidro-elétrica dos Estados Unidos, e em questão de minutos.

— Reatores nucleares de potência para aquecer ou refrigerar grandes estações ou colônias, extrair água das rochas lunares, produzir alimentos sintéticos e processar os minérios da Lua.

— Foguetes nucleares que permitirão transportar a Marte cargas duas a quatro vêzes mais pesadas do que as que podem transportar os foguetes químicos de mesmo tamanho.

A energia nuclear permitirá que se aumentem as cargas transportadas ou se encurte o tempo de viagem a Mar e e Venus — declarou o dr. Seaborg, acrescentando que também tornará possível as viagens a Júpiter, Saturno e Mercúrio, e mesmo aos asteroides e cometas.

A Terra beneficiar-se-á das atividades espaciais, que tornarão possível um sistema de satélites de comunicações no qual se incluiriam uma agência postal e um jornal orbitais.

Disse que uma agência postal em órbita faria a entrega de cópias de cartas em qualquer ponto do mundo, apenas alguns minutos depois de a carta original ter sido depositada nos correios. ornais orbitais, em qualquer idioma, de qualquer parte do mundo, a qualquer hora do dia ou da noite, seriam recebidos nos lares. Instalações mundiais de conferência tornariam as reuniões internacionais uma coisa tão comum quanto o é hoje as chamadas telefônicas.

"Acredito em que a energia nuclear ajudará a tornar possíveis tôdas essas coisas, algum dia — talvez mais cedo do que pensamos" — concluí o dr. Seaborg.

Segurem êsse menino!

–Você não vê que não pode subir nesta escada?
–Mas eu também quero ser bombeiro...
–Bem, antes você tem que crescer e ficar um homem forte.
–Forte que nem o Super-Homem?
–Não, não precisa tanto. Você sabe qual é o nosso lema?
Músculos fortes nós podemos fazer aqui mesmo.
O que não podemos fazer são os ossos ficarem fortes.
Ossos fortes a gente só faz quando é criança.
É na infância que se constrói a estrutura óssea.

CALCIGENOL IRRADIADO
é cálcio para uma estrutura sadia

ESTANTE DE LIVROS

F.V. Lobato

A OBRA PHYLLIS — E. V. Cunningham

O problema que mais aflige atualmente a humanidade, é sem dúvida o de uma possível terceira guerra mundial e desta vez nuclear, capaz de destruir o mundo todo.

A aliança-militar-industrial que existe nos EUA e o sistema de defesa criado pela URSS, colora tôda a raça humana nas .. mãos da sanidade (ou insanidade?) dos responsáveis por estas duas grandes potências.

E. V. Cunningham teve recentemente traduzido por Elza Viany e editado pela Civilização Brasileira, um romance, PHYLLIS, que aborda o problema da guerra fria de uma maneira bastante original.

Seus personagens movem-se dentro de um clima de suspense provocado pela ameaça de dois cientistas: uma americano — Alexander Horton e outro soviético Peter Simonovsky.

Os dois cientistas conheceram-se em Londres num banquete. Desde logo tornam-se camaradas e depois de longas conversas, chegam a conclusão, que, a única maneira de fazer com que os EUA e a URSS concluam um acôrdo para banir tôdas as armas atômicas, é ameaçar fazer explodir duas bombas dentro de 40 dias uma em Nova Iorque e outra em Moscou. Dado o ultimatum, desaparecem.

Na tentativa de descobrir o paradeiro do cientista americano (a ação desenvolve-se em Nova Iorque) é que surge a figura de PHYLLIS, uma professôra de física da mesma Universidade onde lecionara o cientista Horton e de quem era amiga íntima.

Um policial, Thomas Clancy, que estudara física mas que depois de ter visto Hiroxima passou a detestar a bomba, é encarregado de substituir Horton na Universidade e de conquistar PHYLLIS como um primeiro passo para descobrir o paradeiro de cientista.

A partir daí, a ação se desenrola tôda ela em meio a um clima de mistérios e tramas, com episódios os mais imprevisíveis (subôrnos, mortes, etc.) concluindo com um fim igualmente inesperado.

Parece-nos que, dos personagens o que tem a reação mais sensata é Thomas Clancy. Em conversa com policiais e políticos diz êle:

... 'Esquecem apenas uma coisa...

— 'Poderíamos fazer um pacto e banir a bomba...'

Além de PHYLLIS, a Civilização Brasileira já traduziu as seguintes obras de E.V. Cunningham: 'Sílvia", "Penélope", 'Alice', "Shirley'. Em tôdas elas a ação é provada de suspense.

AS NOVIDADES, AS REEDIÇÕES

Civilização Brasileira — 'Do Modernismo à Bossa Nova', de Jomard Moniz de Brito... 'Sorge O Espião Vermelho', de Nicole Chatel e Alain Gerin... 'Poemas de Mário Faustino".. 'As mil e uma Vidas de Leopoldo .. Froes", de R. Magalhães Júnior... "O Caminho dos Tormentos (Duas Irmãs)', de Alexei Tolstoi 'A Batalha de Stalingrado, do Mal, Vasili I. Tchuikov... Bandeirantes e Pioneiros", de Viana .. Moog — 8o. ed. ... 'Suave é a Noite", de F. Scott Fitzgerald, 3a. ed. ... 'Kaputt", de Curzio Malaparte, 3a. ed.... 'O Quilombo de Palmares' de Edison Carneiro, 3a. ed.... "Se correr o Bicho Pega, se Ficar o Bicho Come", de Ordyvaldo Viana Filho.. 'O Santo Inquérito", de Dias Gomes ...Ed. NOVA FRONTEIRA — 'As Confissões de Penkovski', de Oleg. Penkovski... 'A Corrida para o Ano 2.000' de Fritz B[illegible] O CRUZEIRO — 'Guerra no Vietnã' de M. Sivaram.. Ed. JOSE OLYMPIO — 'João XXIII', de Alceu Amoroso Lima...

AS NOTICIAS

Já está circulando o novo número do Jornal de Letras, referente ao mês de agôsto... Nas livrarias o no. 7 da Revista Civilização Brasileira. Artigos que destacamos: 'Inflação Brasileira e Políticas de Estabilização", de Jairo Simões; "O Momento Literário', de Nelson Werneck Sodré; "A Vida de Gramsci, de Otto Maria Carpeaux, entre outros. Considerações de Nelson Werneck Sodré em seu Momento Literário sôbre o Mensário ILHA:.. "Ilha, mensário de divulgação, cultura e arte, mantido [illegible] já chegou [illegible] 6, mas seu nível [illegible] fraca a matéria publicada não tem posição alguma diante dos problemas da cultura, copia noticiário de jornal literário do Rio já de si fraquíssimo, e, no último número, para caracterizar o seu equívoco divulga entrevista com pseudo-escritor que desenvolve atividades na capital, supondo que seja essa a cultura da capital, o que é, realmente, o fim

'Merece também desta que o no. 9-10 da revista TEMPO BRASILEIRO, com artigos de Haroldo de Campos Gregory Rabassa, Walter da Silveira, Eduardo Portella e outros.

Endereço para remessa de publicações: F.V. Lobato — Caixa Postal 61 — Fpolis S.C.

BRDE APLICARÁ 2 BILHÕES EM FINANCIAMENTOS RURAIS

O Banco Regional de Desenvolvimento do Extremo-Sul aplicará 2 bilhões de cruzeiros, por conta de recursos do FUNAGRI, em financiamentos agrícolas, pecuários, agro-pecuários, social-rural e direitos ao produtor rural. Na [illegible] foi firmado contrato de refinanciamento com o Banco Central da República, através da Gerência de Coordenação do Crédito Rural e Industrial.

Os recursos serão aplicados pelo .. BRDE em colaboração com a Secretaria da Agricultura e ASCAR, devendo as operações iniciarem imediatamente. Para tanto foi assinado convênio entre os três organismos para a concretização das operações no setor rural.

O CONTRATO FIRMADO

O contrato de refinanciamento dos 2 bilhões de cruzeiros foi firmado na .. Guanabara pelo Presidente do Banco Regional, professor Jorge Babot Miranda e pelo Gerente da Coordenação do Crédito Rural e Industrial do organismo federal.

FINANCIAMENTOS RURAIS

As operações de financiamentos agrícolas, com um prazo de até dois anos, serão de custeio de lavouras de gêneros alimentícios de primeira necessidade, inclusive os da horticultura e fraticultura em geral, conceituados como tal os produtos amparados pela política de preços mínimos traçada pelo Govêrno Federal, custeio êsse extensivo à formação, colheita, preparo e transporte dos produtos para os mercados. . Enquadram-se, ainda, para financiamentos a formação de campos para a produção de sementes e mudas selecionadas; compra de adubos, sementes, inseticidas, utensílios ferramentas, aramados, pequenas máquinas e implemento agrícolas; construção de depósitos, paióis, tulhas, galpões e silos na propriedade financiada, bem como aquisição de câmaras e equipamento para expurgo. .. Também, poderão ser financiadas adubação verde terras em desecanso ou de terras ocupadas por culturas periódicas àqueles fins para posterior incoporação ao solo, bem como outras inversões similares

FINANCIAMENTOS PECUARIOS

Com os recursos oriundos do ..... FUNAGRI, o Banco Regional de Desenvolvimento do Extremo-Sul, financiará no prazo de um ano, o custeio da criação ou engorda de suinos para a produção de carne e banha custeio de explorações avícolas para a produção de ovos e carne e aquisição de reprodutores selecionados, matrizes e pintos de um dia; aquisição de rações, sal, arame farpado e liso, medicamentos veterinários e outros bens destinados ao custeio das explorações pastoris de bovinos. .. Com prazo de dois anos, serão financiados a ampliação, aquisição ou montagem inicial de granjas avícolas para a produção de ovos, carne, pintos de um dia ou matrizes: ampliação, aquisição ou montagem inicial de granjas avícolas para a produção de ovos, carne, pintos de um dia ou matrizes ampliação, aquisição ou montagem para a criação ou engorda de suinos destinados à produção de carne e banha; aquisição de centrífugas, chapas de cera alveoladas e demais petrechos necessários à implantação ou desenvolvimento da exploração racional da apicultura; e outras inversões similares.

FINANCIAMENTOS AGRO-PECUARIOS

Poderão ser financiadas operações em conjunto, de atividades ou empreendimentos agrícolas e pecuários, observadas as prescrições estabelecidas para cada exploração e desde que se possa fixar um único vencimento.

MELHORIA DAS CONDIÇÕES DE VIDA

Com o planejamento elaborado, o Banco Regional financiará com o prazo de 2 anos, aquisição de bens para o lar do agricultor ou execução de pequenas obras na sua residência, situada na propriedade rural, de que resultem melhores condições de vida para a familia. .. Nesta modalidade, inclui-se a compra de até duas para a produção de leite. Estes financiamentos sòmente poderão beneficiar pessoas físicas ou jurídicas ... que, tradicionalmente, se dediquem às atividades agro-pecuárias, inclusive cooperativas. Os finaciamentos deste tipo não poderão ser superiores a 5 milhões de cruzeiros.

MOMENTO LITERARIO

Di Soares

CENTRO DE PESQUISAS

Publicado no Diário Oficial do Estado — do mês passado — a ata de .. fundação do Centro Catarinense Patrocinador de Pesquisas Antropológicas (CCPPAA), cuja finalidade é promover o amparo das pesquisas de caráter arqueológico e antropológico que se realizam na área do Estado, bem como de [illegible] os monumentos e sítios arqueo[illegible] nela existentes de todos os tipos de destruição ou de utilização sem [illegible] tenha sido estudados prèviamente

Para dirigir a entidade no período 1966-69, foi eleita a seguinte [illegible]

Presidente, [illegible] Rodrigues [illegible] Vice [illegible] sor Sílvio Coelho dos Santos.

ANTOLOGIA POETICA DA GERAÇÃO DE 45

Sob a orientação do seu presidente, o poeta Domingos Carvalho da Silva, o Clube de Poesia de São Paulo está organizando dois volumes da ANTOLOGIA POETICA DA GERAÇÃO DE 45

Sob a orientação do seu presidente o poeta Domingos Carvalho da Silva o Clube de Poesia de São Paulo está organizando dois volumes da ANTOLOGIA POETICA DA GERAÇÃO DE 45. Para seleção e preparação do material foi designado o escritor M[illegible] Campos. O primeiro volume (já em terceira prova), compreende os poetas que estrearam de 1940 a 1953 e o segundo (a sair possivelmente em novembro próximo) compreende os que lançaram livros de 1954 a 1965. Neste último, o .. Clube de Poesia incluirá um apêndice especial, referente aos novíssimos. De Santa Catarina já foram confirmadas as presencas dos poetas Péricles Prade e Lindolf Bell.

MOVIMENTO

DEZ X ILHA já se encontra no prelo. Algumas novidades na matéria. Gente boa de outros estados colaborando. Principalmente do nordeste onde o jornal tem recebido ótima aceitação.

CASSIANO NUNES EM FLORIANOPOLIS — Tudo indica que brevemente teremos a visita do conhecido crítico e traduter, Cassiano Nunes, que virá a nossa Capital ministrar um curso sôbre literatura moderna. O referido crítico lecionou até bem pouco tempo, literatura brasileira numa universidade dos Estados Unidos.

ARQUIVO:

[illegible]-1834 nascia à rua João Pinto, 23 (antiga rua Augusta) o poeta catarinense Luiz Delfino dos Santos. Aqui passou a infância e aprendeu as primeiras letras. Para cursar medicina, seguiu para o Rio de Janeiro. Depois de formado, fixou residência na Capital do Império, voltando pouquíssimas vêzes à sua terra (quase sempre em campanhas políticas) onde foi depois eleito Senador à Constituinte de 1891.

Como poeta, foi um dos mais fecundos do seu tempo. Não chegou a publicar livros. O único que remetera ao e[illegible] perdera no incêndio da Livraria [illegible]. Assim, num estupendo trabalho de memória, reescreveu todos os quinhentos sonetos que faziam parte do volume perdido e que não possuia cópias.

Ao falecer (30-1-1910), deixou par[illegible] esquecida nos principais jornais do País. Seu filho Tomaz Delfino dos Satos, reuniu parte desse material disperso, dando-nos a seguinte bibli

ALGAS E MUSGOS, POEMAS, POESIA LIRICAS, INTIMAS E ESPASIAS, A ANGUSTIA DO INFINITO, A TLANTE ESMAGADO, ROSAS NEGRAS [illegible] DE UMA EPOPEIA [illegible] E ARCOS DO TRIUNFO

PARA ENTENDER BIBLIOGRAFIA:

Sílvio Romero — História da Literatura Brasileira
José Veríssimo — História da Literatura Brasileira
Ronald de Carvalho — Pequena .. Hist. da Literatura Brasileira
Manuel Bandeira — Antologia da poesia brasileira — fase romântica
Nereu Corrêa — Temas dos nossos tempos e O Canto do Cisne Negro
Oswaldo M. Filho — Itrodução à Literatura catarinense.

Endereço para informações:
Rua Oswaldo Cruz 40 — Estreito

Acervo: Biblioteca Pública SC - Hemeroteca Digital Catarinense

O ESTADO

O MAIS ANTIGO DIARIO DE SANTA CATARINA

Florianopolis — (Domingo) — 4 de setembro de 1966

MAMF Expõe Folclore Peruano

Museu de Arte Moderna vai apresentar exposição de objetos, quadros, fotografias e músicas folclóricas do Peru a partir de amanhã.

A mostra organizada pelo conferencista francês Maxime Treny, pelo seu carater histórico, interessa particularmente aos professores dos níveis secundários e superior.

Universitarios Vão a Retiro e Meditam

Organizado pelo padre Bitck, capelão universitário, será realizado retiro espiritual para estudantes nos próximos dias 10 e 11 do corrente no convento do Morro das Pedras. A partida está marcada para às 15 horas do dia 10 e o retôrno para o dia 11, depois do jantar. Faz parte do programa do retiro a apresentação, debate e meditação de um tema.

Setembro vai ser frio e chuvoso

Em declarações à reportagem, o prof. A. Seixas Netto adiantou que a massa fria que deverá alcançar o sul brasileiro no dia 6 provocará intensa queda de temperatura e instabilidade do tempo.

Durante o mês de setembro, de conformidade com o prof. A. Seixas Netto, ocorrerão largos periodos frios e chuvosos e inclusive diversas bacias de rios no sul brasileiro subirão seus níveis.

O prof. A. Seixas Netto esclareceu ainda que os frios periodicos a partir de fins de setembro se farão sentir até novembro.

PERTUBAÇÕES

Como deverá se iniciar por todo o mês de setembro novo ciclo solar de perturbações, o prof. A. Seixas Netto informou que a ação dos fenomenos solares provocarão mais comoções sismicos e terremoto em toda a Terra durante setembro, principalmente na faixa andina e Euroasiatica.

MASSA FRIA

De conformidade com o previsto pelo prof. A. Seixas Netto, a extensa massa fria de 28 de agosto permanece ainda sôbre Santa Catarina até amanhã. Em Florianópolis, de acôrdo com as previsões realizzadas pelo prof. A . Seixas Netto a temperatura chegou a um mínimo de 9 gráus na madrugada de 2 de setembro.

Viação e Obras Públicas Constrói na Vila Militar

O Governador Ivo Silveira assinou na Pasta de Viação e Obras Públicas decreto autorizando aquela Secretaria a fornecer a mão de obra para três edifícios residenciais na Vila Militar de Florianópolis. Com essa medida está o Govêrno do Estado cooperando com 14 Batalhão de Caçadores na edificação de mais algumas unidades naquela Vila. À assinatura do ato esteve presente o Major Ary Cangaçu Mesquita, Sub-Comandante da Corporação.

BDE financia agricultor que sofreu flagelo

O dr. Jacob Nacul, Presidente do Banco de Desenvolvimento do Estado, informou à imprensa que estão sendo liberados nada menos que 1.400 empréstimos do BDE aos agricultores que sofreram prejuízos em razão das inundações verificadas no Vale do Itajaí, em meados do primeiro semestre do corrente ano'.

Acrescentou o Presidente do BDE que 'desta forma o estabelecimento bancário que preside está procurando possibilitar condições de recuperação da economia rural daquela importante região do Estado, oferecendo aos lavradores um estímulo financeiro que lhes permita a renovação de suas plantações' .

Os empréstimos em questão foram preparados dentro do plano de crédito rural orientado, em colaboração com a ACARESC, entidade que ficou encarregada de promover o preparo dos processos de pedidos de financiamento.

Tesouro garante contrato CELESC-FINAME

O "Diário Oficial do Estado" está publicando o decreto governamestal que autoriza a Secretaria da Fazenda a contratar com a CELESC" a concessão da garantia do Tesouro do Estado. no contrato de financiamento entre a referida emprêsa e o Fundo de Financiamento para aquisição de Máquinas e Equipamentos Industriais (FINAME), através do Banco de Indústria e Comércio de Santa Catarina S. A. (INCO)."

O decreto assinado pelo governador Ivo Silveira especifica ainda que o montante da garantia será de Cr$ ..... 219.160.424, "representado por 50 títulos com vencimentos variáveis de 180 até 1.800 dias" e que os títulos serão avalisados pelo Diretor Geral do Tesouro do Estado.

Galileu visita D. Afonso que quer Igreja e educação conciliadas

O titular da Pasta da Educação, Professor Galileu Amorim, na tarde de ontem foi recebido em audiência na sede da Cúria Metropolitana, pelo Arcebispo Coadjutor D. Afonso Nieuhues.

Na oportunidade mantiveram palestra cordial e amistosa sôbre problemas de suma importância para o ensino e para a igreja.

Declarou D. Afonso ao Secretário de Educação 'sentir-se deveras honrado com a visita por considerar aquele setor de administração pública com o qual a igreja mais necessita de um melhor entrosamento, pois cabe a ambos a nobre missão de educar".

O Secretário Galileu Amorim, ao oferecer como lembrança de sua visita um disco contendo além de outras canções o hino do Estado, colocou a disposição da Cúria Metropolitana sua Pasta, afirmando a D. Afonso que jamais faltará com seu apôio pessoal para maior êxito de sua administração.

Professor trata da Faculdade de Tecnologia

Encontra-se, em Brasília, o professor Gaspar Erich Stemmer Diretor da Escola de Engenharia Industrial, integrando a Comissão designada pelo Reitor da Universidade local, que concluirá os trabalhos para implantação de uma Faculdade de Tecnologia, na nova Capital.

Trânsito esclarece público na sua semana

A Diretoria de Veículos e Trânsito Público vai promover campanha de esclarecimento, durante a Semana Nacional de Trânsito, de 18 à 24 do corrente.

Segundo se informa, o major Alinor José Ruthes, diretor do trânsito, vai conceder entrevista coletiva à imprensa local, no próximo dia 14 quando detalhará o programa a ser cumprido durante a campanha de esclarecimento da Semana Nacional do Trânsito.

Santacatarina Country Clube

A Diretoria do SANTACATARINA COUNTRY CLUBE comunica aos sócios-proprietários que a Boite Porão 49 funciona semanalmente nos seguintes horários:

Quartas Feiras — das 21 horas às 2 horas
Sextas feiras — das 21 horas às 4 horas
Sábado — das 20 horas às 4 horas
Domingos — das 16 horas às 20 horas.

AL Aprova Aumento Até Terça

Na sessão de sexta-feira, o Líder do Govêrno, deputado Jota Gonçalves leu da tribuna a mensagem governamental enviada àquele poder, concedendo aumento de vencimentos ao funcionalismo do Executivo, esclarecendo à Casa, os pontos principais e discorrendo sôbre o momentoso assunto.

Ao término da sessão, no gabinete da Presidência, reuniram-se o Presidente Lerian Slowinski o deputado Jota Gonçalves, lider do Govêrno, deputado Celso Ivam Costa, líder da ARENA deputado Evilásio Caon, líder do MDB e o deputado Abel Avila dos Santos, vice-líder da ARENA. Na ocasião, foram debatidos os diversos aspectos que cercam a mensagem governamental sôbre o aumento do funcionalismo do Executivo, bem como os referentes ao aumento de vencimentos dos servidores dos Poderes Legislativos e Judiciário.

Ficou estabelecido que, em regime de sessões extraordinárias, a Assembléia deverá discutir e aprovar a matéria até a próxima terça feira, o que revela sem dúvida, o empenho e o interêsse daquela Casa no sentido de apressar a solução dêsse problema que vem movimentando a classe dos "barnabés'

DEFICIT HABITACIONAL AUMENTA ANUALMENTE

O Professor Valter Engrácia de Oliveira, em conferência, que marcou a abertura do "Seminário sôbre Saneamento e o Programa Habitacional", ora em realização na Fac. de Higiene e Saúde Pública, da Universidade de S. P., revelou que o déficit habitacional, no Brasil, pode ser estimado hoje entre 7 e 8 milhões de residências. Anualmente êsse deficit, considerando-se a produção atual da Industria da Construção Civil, aumenta em 200.000 casas. O resultado imediato dessa deficiência, é a alta desenfreada dos aluguéis. Cumpre-nos também ressaltar, no caso específico de Florianópolis, que o déficit habitacional local é agravado, pelo elevado número de casas velhas, com instalações deficientes, principalmente as sanitárias, de condições higiênicas precárias. A concentração de casa e casarões velhos no centro de nossa cidade, ,tornam Florianópolis, o paraiso dos ratos e cupins. É de suma importância, que as autoridades municipais e estaduais, prestigiem decisivamente a nossa incipiente Indústria da Construção Civil, especialmente no setor de edifícios residenciais.

RESTAURADORES EM CLINICA E' CURSO DIA 6

Está confirmada a realização, no período de 6 a 10 de setembro, na Faculdade de Odontologia, do curso sôbre MATERIAIS RESTAURANTES EM CLINICA, sob a direção dos professôres Francisco Degni e Dioracy F. Vieira ambos docentes da Faculdade de Odontologia da Universidade Federal de Santa Catarina.

É uma promoção do Departamento de Educação e Cultura da Reitoria da Universidade Federal de Santa Catarina.

QUEM E FRANCISCO DEGNI:

FRANCISCO DEGNI, C. D.; Professor Catedrático de Materiais Odontológicos da Faculdade de Odontologia da Universidade de São Paulo; Master of Science in Dentistry pela Northwestern University Dental School; Membro Honorário da American Dental Association; Presidente de Honra do Grupo Brasileiro de Materiais Dentários; Ex-Diretor da Faculdade de Odontologia e Farmácia de Ribeirão Preto, Universidade de São Paulo; Relator Oficial de vários Congressos realizados no Brasil e no estrangeiro; Presidente de inúmeros Congressos como o III Congresso Paulista de Odontologia, recém realizado em julho último; Possuidor de vários prêmios por trabalhos científicos realizados e ajuda no setor de pesquisas odontológicas; possuidor de várias dezenas de artigos científicos publicados, bem como de livros traduzidos, com a "Ciência dos Materiais Odontológicos" além de ser o iniciador e principal incentivador de pesquisas em Materiais Odontológicos no Brasil.

RELAÇÕES HUMANAS: AMANHA

Está assentado para amanhã, às 20 horas, no auditório do Edificio das Diretorias, um encontro entre os inscritos no Curso de Relações Humanas, que será ministrado pelo professor Roberto Gastíglia.

O curso tem o patrocinio do Departamento de Educação e Cultura da Reitoria da Universidade Federal de Santa Catarina, em colaboração com o Gabinete de Psicologia da Faculdade de Filosofia, Ciências e Letras.

EXPOSIÇÃO MOSTROU SANTA CATARINA AO CARIOCA

Retornou da Guanabara, onde supervisionou a exposição fotográfica promovida pelo Gabinete de Relações Públicas do Govêrno sôbre Santa Catarina, o fotógrafo W. Anacleto, responsável pelos paineis que foram apresentados na ocasião. Em declarações a êste jornal disse o conhecido fotógrado catarinense que a mostra sôbre o nosso Estado, efetuado iniciamente na festa da cerveja e posteriormente levada para o Aeroporto Santos Dumont, alcançou retumbante êxito. Estiveram presentes à sua inauguração o Governador Nerão de Lima, o Embaixador da República Federal Alemã, além do Dr. Fúlvio Vieira, representante do Governador Ivo Silveira e altas personalidades do mundo oficial e politico brasileiro. Acentuou ainda W. Anacleto que o stand onde estava localizada a exposição foi sempre alvo de inusitada atenção do público presente aquela festa, o mesmo acontecendo no Aeroporto Santos Dumond.

Finalmente informou que esta importante promoção do G.R.P. será também apresentada em Florianópolis.

Curso capacita pescador a render mais

O Plano de Metas do Govêrno Ivo Silveira, começa a funcionar igualmente no setor dedicado à pesca. Informou à imprensa, o dr. Ernesto Tremmel, que o Centro de Pesquisas da Pesca já iniciou o Curso de Capacitação para a atividade pesqueira, que está sendo realizado em nossa capital, e que tem o objetivo de preparar tècnicamente os pescadores a fim de que possam obter maior rentabilidade no seu trabalho.

Acrescentou, ,ainda que estão inscritos para o referido Curso de Capacitação. pescadores das colônias de pesca de Ganchos, Armação da Piedade, Porto Belo, Zimbro e Itajaí, revelando que "a iniciativa vem encontrando a melhor receptividade dos interessados, o que assegura o êxito da promoção."

Como se sabe, o referido empreendimento é realizado sob os auspícios do PLAMEG, em convênio com a Diretoria Estadual de Caça e Pesca, dentro do Plano de Metas do Govêrno Ivo Silveira.

BRDE QUER IMPLANTAR NOVAS INDUSTRIAS NA FRONTEIRA

Com base em estudo realizado pelo Departamento Econômico o Diretor-Presidente e Técnicos do BRDE, reuniram-se nas cidades de Bagé, e Alegrete respectivamente, com prefeitos, representantes ruralistas, dirigentes empresariais, do Rotary e Lyons Clubes. Discutiram na oportunidade as possibilidades industriais das zonas da campanha e fronteiras gaúchas, visando a implantação e a modernização de indústrias em cêrca de 21 municípios.

O Banco Regional de Desenvolvimento do Extremo-Sul, após identificar com o estudo realizado as principais características econômicas da área, concluiu que se torna inadiável a superposição de atividades industriais na fronteira gaúcha. Para tanto, estimularão a formação de grupos financeiros com capital local, auxiliados com financiamentos seus.

POSSIBILIDADES INDUSTRIAIS

O Departamento Econômico do BRDE concluiu pela implantação e modernização de diversos setores industriais, tais como piqueladeiros e curtumes de peles ovinas e couros bovinos, frigoríficos, aproveitamento de resíduos (fabricação de ácidos graxos, gelatinas), fábricas mistas de laticínios, rações balanceadas, além do aproveitamento de minerais não metalicos da região (fabricação de cerâmica estrutural, manilhas e correlatos), corretivos calcáreos etc. com amplas informações sôbre os projetos.

AS REUNIÕES NA FRONTEIRA

Ciente das necessidades de desenvolvimento da zona fronteirica gaúcha, o Banco Regional procurará estimular a demanda de crédito industrial em uma área predominantemente pastoril e de vital importância como geradora de renda no Rio Grande do Sul. Os dois encontros do Presidente Jorge Babot Miranda e dos técnicos Guilherme Socias Vilela e Milton Silva e Silva com os líderes das classes mais representativas da região, foram em Bagé, dia 22, segunda feira, às 14 horas e em Alegrete dia 24, quarta feira, no mesmo horário. Foram convidados para essas reuniões os prefeitos e representantes dos seguintes municipios gaúchos: Alegrete Arrôio Grande, Bagé, Caçapava do Sul, Cacequi, Dom Pedrito, General Vargas Herval, Quaraí, Rosário do Sul, Livramento, São Borja, São Francisco de Assis, São Gabriel e Uruguaiana.

PREFEITURA REGISTROU 2.405 VEICULOS

A Prefeitura Municipal de Florianópolis, através de sua Seção de Trânsito licenciou êste ano 2.405 veículos, arrecadando com o registro dos mesmos a importância de Cr$ 24.025.358 (vinte e quatro milhões, vinte e cinco mil, trezentos e cincoenta e oito cruzeiros). Os veículos licenciados foram os seguintes: automóveis particulares — 1.450; automóveis de aluguel — 122; caminhões de cargas — 243; camionetas - 462; jeeps 52; ônibus - 76. No primeiro semestre deste ano, o serviço de trânsito da Municipalidade renoveu os contratos de concessões de 7 (sete) Emprêsas de Transportes Coletivos. Como nos demais setores, do Executivo da Capital, o do trânsito vem atuando em perfeita consonância com o programa de govêrno do Prefeito Acácio San Thiago.

MUNICIPIO PROJETADO NA FACULDADE

'Sistema Tributário da Prefeitura Municipal de Florianópolis" foi o tema da palestra proferida ontem, às 8 horas, no auditório da Faculdade de Ciências Econômicas, pelo Secretário de Finanças da Capital, Sr. Alfredo Russi. O Titular da Cadeira de Direito Tributário daquela Faculdade, promotora da Conferência, formulou convite não só aos alunos, como também as pessoas interessadas no importante assunto. A reportagem constatou in loco, a receptividade do tema e do orador, que despertou o mais vivo entusiasmo dos que lá se fizeram presentes.

MAL VISTOS NA CIDADE

A Prefeitura lançará mão de todos os recursos para impedir a permanência de animais soltos nas vias públicas. A informação procedente do Gabinete do Prefeito nos dá conta, ainda, de que o Sr. Acácio San Thiago já encaminhou à Câmara de Vereadores projeto de lei neste sentido. Segundo a referida proposição, a cada animal solto, corresponderá a multa de um salário-mínimo, acrescida de despesas diversas, além da devida apreensão.

HOMENAGEM LEVA PROGRESSO

Conforme divulgamos anteriormente, o Sr. Acácio San Thiago enviou à Câmara Municipal projeto de lei em que propõe a denominação de Praça Presidente Kennedy, a logradouro público desta Capital. Em contato com a reportagem, o Chefe de Gabinete do Prefeito, informou que o local escolhido situa-se no fim da rua Mal. Gama d.Eca e atendeu a uma solicitação da Diretoria do Clube das Soroptimistas. Acrescentando ainda, que o Executivo Florianopolitano dará início, dentro em breve, a construção de moderna praça, naquele ponto da cidade.

SUDEPE foi ao Govêrno projetar pesca

O governador Ivo Silveira recebeu na tarde de ontem, no Palácio da Agronômica, a visita do dr. Emílio Varolli, Superintendente da SUDEPE (Superintendência do Desenvolvimento da Pesca).

O ilustre visitante, que foi acompanhado de diversos assessores do GEDEPE, teve a oportunidade de tratar junto ao Governador do Estado, de assuntos da mais alta relevância, ligados ao futuro da indústria pesqueira em Santa Catarina.

Sabe-se que na mesma ocasião, projetos de grande importância a serem executados em favor do pescador catarinense, mereceram especial atenção do Superintendente da SUDEPE e do governador Ivo Silveira.

Acervo: Biblioteca Pública SC - Hemeroteca Digital Catarinense