CASTELO reafirma confiança na Política Econômico-Financeira e concita povo à continuidade revolucionária

1915 — 13 Maio — 1965

MEIO SÉCULO LIDERANDO A BOA IMPRENSA CATARINENSE

O ESTADO

O MAIS ANTIGO DIÁRIO DE SANTA CATARINA

50 ANOS

DIRETOR GERENTE — Domingos Fernandes de Aquino

FLORIANÓPOLIS — (SEXTA-FEIRA) — 12 DE NOVEMBRO DE 1965 — ANO 51 — N.º 15.286 — Edição de hoje 8 páginas — Cr$ 50

BIBLIOTECA PÚBLICA FLORIANÓPOLIS SANTA CATARINA

Rodésia independente cria situação grave

LONDRES, 11 (OE) — govêrno Britânico considera que a proclamação unilateral da independência pela Rodésia, cria uma situação extremamente grave. Foi o que declarou fonte Britânica autorizada em Londres. O 1º Ministro Harold Wilson fará uma declaração às 13 horas e 45 minutos na Câmara dos Comuns a cêrca da proclamação unilateral da independência da Rodésia.

Malograram até agora tôdos os entendimentos e o premier Yan Shimidt começou movimentação de tropas na Rodésia.

SOLUÇÃO PACIFICA

O primeiro-ministro Harold Wilson convocou o gabinete britanico esta manhã para discutir a crise da Rodesia e admite-se que ainda hoje será tomada uma decisão sobre as propostas de um novo encontro com o primeiro-ministro rodesiano Ian Smith, a fim de tratar da independencia da colonia. Wilson também pretende encontrar-se novamente com sir Hugh Beadle, presidente do Supremo Tribunal da Rodesia, qce chegou ontem a Londers, em companhia de uma missão rodesiana. Acredita-se que Beadle possa ajudar a impedir o rompimento final entre os 2 paises.

A rainha Elisabeth II no discurso da coroa ontem no Parlamento, promoteu "ingentes esforços" para conseguir uma solução pacifica na Rodesia, aceitavel por todos os habitantes brancos e negros. Falando depois da rainha, Wilson manifestou esperança de que sua reunião com Beadle possa aliviar a tensão.

Rusk Chefia Delegação a Conferência do Rio de Janeiro

WASHINGTON, 11 (OE) Os Estados Unidos designaram comissão para a conferência interamericana de chanceleres a reunir-se a partir do proximo dia 17 no Rio de Janeiro. A delegação ianque é chefiada pelo secretário de Estado, Dean Rusck. Durante o certame serão indicados os pontos da carta da organização dos Estados Americanos, que deverão sofrer modificações em conferências posteriores, especialmente convocadas para votar as reformas.

Interventor Para Alagoas

RIO, 11 (OE) — Os mais bem informados observadores da politica nacional tem como certa a designação de um interventor federal para Alagôas, afim de normalizar a vida politica naquele estado depois da recusa de assembléia em confirmar a eleição do Sr. Muniz Falcão.

DILERMANDO SUGERE ELEIÇÃO INDIRETA

RIO, 11 — O Coronel Dilermando Goss Monteiro enviado especial do Presidente da República a Alagoas, afirmou que no relatorio que entregará ao Chefe do govêrno indicará como única fórmula para resolver o impasse criado, com a não homologação do vencedor do pleito de 3 de outubro, a eleição indireta de um nome que não tenha vinculo com os grupos em luta pelo poder do Estado. O Coronel entretanto esquivou-se de indicar qual o nome que estaria em condições de ocupar o executivo alagoano.

FAMOSC premia visitante com susto e prêmios mesmo

BLUMENAU — Ainda a FAMOSC, agora como recordação. Dentre as gratas surpresas reservadas aos visitantes, no seu encerramento, domingo último, mereceu especial registro a iniciativa da Fábrica de Gaitas "Alfredo "Hering", que ofertou prêmio à centésima milionésima pessoa que adentrou o Pavilhão Permanente de Exposição da 4a. Feira.

O feliz contemplado foi o sr. Geraldo de Paula Ferreira, diretor da "BRAMEX — Importação e Exportação Ltda., com escritório em São Paulo, o qual foi surpreendido com ruidosas manifestações por parte dos membros da COEB e diretores da fábrica de gaita, que no recinto aguardavam tão sòmente que a "Borboleta" registrasse o centésimo milionésimo visitante.

Tão logo entrou nessa condição, o sr. Geraldo de Paula Ferreira levou um tremendo susto. E não era para menos, uma vez que no recinto do pavilhão foi cercado por grande número de pessoas ávidas em felicitá-lo por sua "hora estrêla", enquanto a Banda de Música do Corpo de Fuzileiros Navais executava número de seu repertório.

O susto transformou-se em alegria, quando o abordado teve ciência do que ocorria.

MOTOR VW PARA ESTUDO NA E. E. I.

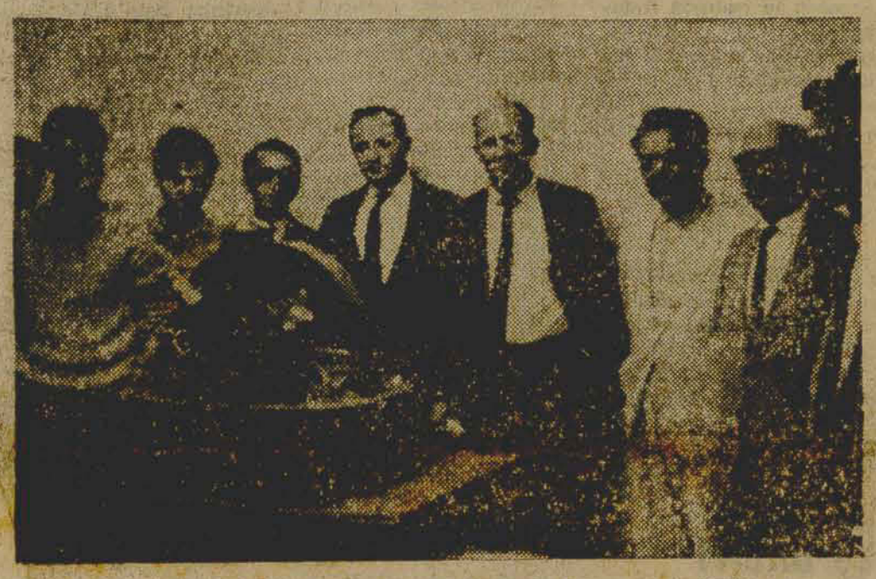

A Volkswagen do Brasil doou a Escola de Engenharia Industrial da UFSC, um motor VW, Modêlo Sedan. A referida Escola empregará o motor em trabalhos de estudo. A entrega foi efetuada através da firma C. Ramos. Ao ato compareceram, entre outros, o prof. Frieh Stemmer, Diretor daquela modelar instituição de ensino superior, bem como diretores da C. Ramos: Srs. Arnóbio Guérra de Araujo e Erval Mellin. O flagrante fixa um aspecto da solenidade.

Soberanos belgas vêem Brasil

BRASILIA, 11 (OE) — Os soberanos belgas deixaram Brasilia hoje às 11 hs., depois de uma visita de 41 horas na Capital da República. Os soberanos embarcaram a bordo de um avião da FAB, rumo a S. Paulo onde deram prosseguimento ao seu programa de visitas no Brasil. Ontem à noite encerrando a visita do Monarca a Brasília, o chefe do govêrno ofereceu um banquete no Palácio do Planalto ocasião em que o Presidente da República, pronunciou breve discurso, enaltecendo a atitude belga em prol dos paises em desenvolvimento e sua atuação decisiva na 2a. guerra Mundial contra o Nazi-Facismo que ameaçava o destino do mundo. Acrescentou ainda que a Bélgica e o Brasil tem um campo vasto para dialogar no terreno da cooperação técnica, bem como na determinação de reformular o comércio internacional. Finalizando o Presidente Castelo Branco acrescentou: Possam o Brasil e Bélgica caminhar sempre juntos na defesa dos ideais que constituem a essência da nossa existência.

SÃO PAULO REVERENCIA REIS BELGAS

Grande número de pessoas em Congonhas compareceram ao desembarque dos Reis Belgas que chegaram a São Paulo às 12.20. O Rei Balduino e a Rainha Fabiola ficarão em S. Paulo durante 24 horas e visitaram o Museu do Ipiranga e Receberam a colonia Belga radicada na capital paulista. Participaram de um banquete oferecido pelo govêrno do estado.

O Rei Balduino visitou o parque industrial paulista, enquanto a Rainha esteve em visita ao Hospital dos Servidores Públicos em companhia de D. Leonor Mendes de Barros. Em todo o trajeto Congonhas-Ipiranga-Campos Elísios, os reis foram saudados por mais de 50 mil colegiais, que agitarão bandeirinhas brasileiras e Bélgas. No monumento do Ipiranga, mil vozes estudantis cantaram músicas do folclore brasileiro e o Hino nacional da Bélgica.

Amanhã às 14 horas, o Rei e a Rainha embarcarão em Congonhas com destino ao Rio de Janeiro.

IPM do ISEB: A Vez de Lutero

RIO, 11 (OE) — O Sr. Lutero Vargas que era Presidente do extinto partido Trabalhista Brasileiro irá depôr está tarde no IPM que apura as atividades do ISEB. A tomada de seu depoimento tem seu inicio marcado para logo mais às 14 horas. Para esta tarde está prevista tambem a tomada de depoimento do Sr. Luiz Correia deputado do PTB, e elemento ligado ao Partido Comunista. Designações foram assinadas pelo Coronel Ferdinando de Carvalho, que pretende também convocar para depôr o governador eleito da Guanabara Negrão de Lima.

"Piano Catarinense": Concerto Aguardado Com Expectativa

Vêm sendo aguardados com grande expectativa nos meios artísticos desta Capital os concêrtos que a Banda de Música da Polícia Militar do Estado dará, dias 14 e 15, no Teatro Alvaro de Carvalho. A par do interêsse artístico, há que ressaltar as finalidades da promoção, que se destina a levantar fundos para o Natal do miliciano.

A iniciativa é do Serviço de Relações Públicas e o Serviço Social da corporação.

Luz volta a N.Y. mas motivos continuam escuros

NOVA YORK, 11 (OE) — Após 12 hs. de interrupção voltou a energia elétrica em Nova York. Uma carga de energia provocou o rompimento do circuito em nada menos de 8 Estados Norteamericanos, colocando em alerta tôdos os organismos de segurança do país. Comissão de Inquérito foi designada para investigar as causas daquela sobrecarga. Contudo não se espera resposta antes do fim do mês.

BABEL

Hoje, mais de 10 horas depois a energia elétrica voltou na maior parte de Nova York, porem muito tarde para evitar uma gigantesca desordem nos transportes urbanos e suburbanos, que provavelmente impedirá o comparecimento ao trabalho a milhões de pessoas.

Os trens suburbanos, que deviam estar nas estações em torno de Nova York, se encontravam ainda nas estações centrais da cidade ao reiniciar-se o fornecimento de energia e poucas são as possibilidades de que os moradores dos suburbios, depois da dificuldade que enfrentaram para voltar aos seus lares ontem, possam regressar, hoje, aos locais de trabalho.

O sistema de trens subterraneas, que normalmente transporta um milhão e meio de pessoas na hora de maior movimento, estava praticamente paralisado e só voltou a funcionar normalmente a partir das 10 horas de hoje.

A Junta de Educação da cidade anunciou que as escolas abririam suas portas, porem recomendou aos estudantes que utilizam meios de transporte publico que permanecessem em seus lares.

Guerra Diz Que Exercito Não Se Imiscui em Política

C. GRANDE (MT), 11 — (OE) — O Ministro da Guerra, General Costa e Silva declarou que o exército procura ficar equidistante nas questões politicas, e que deixa o Presidente da República solucionar os problemas dessa ordem.

O Pronunciamento do Ministro da Guerra foi feito num banquete de 500 talheres que lhe foi oferecido pelas classes produtoras de Mato Grosso.

Inglaterra quer conciliar Chile e Argentina

LONDRES, 11 (OE) — O Tribunal Arbitral Britânico empenha-se com urgência na solução do conflito fronteiriço entre Argentina e Chile. A urgência torna-se um tanto maior em face do choque armado entre os dois paises.

SANTIAGO do Chile — O Chile rejeitou à noite passada as pretensões territoriais da Argentina na zona de Laguna Del Desierto, e acusou a gendarmeria argentina de haver violado território chileno e agredido uma patrulha de carabineiros que se dirigia a regressar a sua base.

SANTIAGO DO CHILE, 10 — Informações procedentes de Coyhaique, situada a 15 km do posto de carabineiros chilenos de Iaço "O'Higgins, dão conta que ontem à tarde foram vistos ali gendarmes argentinos, e que forças regulares do Exército argentino encontram-se na região. Um despacho de Punta Arenas (no Chile) informa também que um regimento argentino provido de infantaria, artilharia e elementos blindados, encontra-se em manobras perto da rodovia fronteiriça que vai para a provincia argentina de Santa Cruz, e acrescenta que foram colocadas ali baterias anti-aereas. Outras informações de Punta Arenas, asseguram que a gendarmeria argentina está apoiada por aviões "De Haviland" que sobrevoam territorio chileno.

IAPM Paga Aposentados Hoje

O IAPM, por sua Delegacia Estadual em Santa Catarina procede, hoje, em sua sede ,nesta Capital, aos pagamentos relativos à aposentadoria.

O delegado estadual Hélio Jorge da Cruz Mattos está alertando que não efetuará pagamentos fora dos dias e horários fixados e sem o titulo de eleitor.

De outra parte, a autarquia esterá pagando, dia 16, os auxílios enfermidade e natalidade e no dia 17 os retardatários.

JK Pode Ter Prisão Decretada e JQ Ainda Depõe

RIO, 11 (OE) — Fontes categorizadas informaram que poderá ser solicitada a prisão do ex-Presidente Juscelino Kubistchek, uma vez que o processo seguirá a sua revelia e já está quase encerrado. A ausência de J. K. do país não impede que os trabalhos do IPM do ISEB tenham prosseguimento. Por outro lado os informantes revelaram que o ex-Presidente Jânio Quadros deverá prestar novo depoimento em S. Paulo na próxima semana, com base nas declarações que fez ante-ontem.

Conferência Visa Coesão Inter-Americana

WASHINGTON, 11 (OE) — A Conferência Inter-Americana do Rio de Janeiro, será capaz de adotar medidas necessárias, para reforçar o sistema inter-Americano, sem necessidade de revisar a carta da OEA. A declaração é do secretário geral do Organismo José Antônio Moura. Em sua opinião o sistema regional seria capaz de enfrentar as tarefas que exigem a época, se os organismos existentes fôssem melhor utilizados.

Distrito Faz Aniversário

CRICIUMA — Em 15 de novembro de 1.890, chegaram 7 familias imigrantes e localizaram-se no hoje Rio Maina, Distrito de Criciuma.

A Sociedade Amigos do Distrito de Rio Maina, órgão representativo do povo daquela próspera localidade, organizou um programa exatamente 75 anos depois, para comemorar o aniversário de fundação do conhecido distrito da "Capital do Carvão", nos dias 13, 14 e 15.

NITERÓI, 11 (OE) — O Presidente Castelo Branco chegou hoje as 11 horas à Niterói a bordo de um helicóptero da Marinha, tendo logo se avistado com o governador Paulo Tôrres.

As 15 horas e 30 minutos o Presidente esteve na Assembléia Legislativa do estado onde foi homenageado, recebendo na oportunidade o titulo de Cidadão Fluminense. Durante a solenidade o Marechal Castelo Branco pronunciou importante discurso.

O Presidente se estendeu numa análise ampla da politica econômico-financeira do pais e da situação cambial.

O Presidente da República reafirmou a eficacia da politica econômica financeira do seu govêrno, assinalando que no decorrer do ano passado o aumento do custo de vida atingiu a cifra de 87 por cento e que no fim do presente exercicio não ultrapassará a casa dos 50 por cento.

BRASILIA, — Foi aguardado com grande interêsse e expectativa o pronunciamento que o presidente da República proferiu hoje em Niterói, quando recebeu o titulo de cidadão fluminense, aprovado pela Assembléia Legislativa do Estado do Rio.

O marechal Castelo Branco fez um balanço das realizações do govêrno federal após o movimento revolucionário de 31 de março.

Abordou a situação cambial do país e deu ênfase especial aos esforços dispendido pelo govêrno, visando a recuperação do país e seu desenvolvimento e sua industrialização. Sôbre os investimentos do govêrno em setôres fundamentais, o chefe da nação ressaltou o que já foi conseguido em proporções nunca antes alcançadas em têrmos de assistência creditícia pelo govêrno da revolução.

O chefe da nação focalizou as realizações do govêrno no sistema ferroviário nacional, da PETROBRAS, na Marinha Mercante, na expansão das comunicações, saúde publica, previdência social e auxilio.

O longo pronunciamento do chefe da nação foi transmitido a todo o país, através do rádio e televisão, tendo o marechal Castelo Branco oferecido dados relativos à recuperação do país e falado também no encerramento, sôbre a continuidade da revolução.

SERVIDORES RECEBEM SÓ EM PARCELAS

BRASILIA, 11 (OE) — É muito remota a possibilidade do govêrno autorizar o pagamento do funcionalismo civil e militar sem as parcelas que foi escalonado de 46 por cento. A informação é de fonte do Ministério da Fazenda, acrescentando que o plano está dentro da circunstância financeira exigida para o país.

I. Exército Ainda Com Ururaí

RIO, 11 (OE) — O Ministério da Guerra informou que o General Otacilio Terra Ururay é ainda o comandante do I. Exército, pois sòmente dentro de 30 dias passará o cargo ao General Adalberto Pereira. Quanto a designação do General Justino Alves Bastos para aquele comando, fontes oficiais revelaram que até agora nenhum ato foi assinado, desconhecendo o Gabinete do Ministro as notícias que a respeito foram divulgadas pela imprensa.

TAC — CRUZEIRO-DO-SUL Informa:

O TEMPO (Meteorologico)

Sintese do Boletim Geometeorologico de A. SEIXAS NETTO válida até às 23.18 hs., do dia 12 de novembro de 1965

MÉDIA: 1024.2 milibares: TEMPERATURA MÉDIA: 20.8º Centigrados: UMIDADE RELATIVA MÉDIA: 95.8%: PLUVIOSIDADE: 25 mms: Negativo — 12.5 mms: Negativo — Cumulus — Stratus — Nevoeiro Cumular — Tempo Médio: Estável.

Acervo: Biblioteca Pública do Estado de Santa Catarina

Sociedade dos Amadores de orquideas, uma Instituição Util

A Sociedade dos Amadores de Orquídeas de Florianópolis, concentra, nesta Capital, algumas dezenas de pessôas dedicadas ao cultivo, preparo, estudo e conservação de orquídeas de variado tipo, gênero e família. E', em verdade, utilíssima instituição amadorística, de vez que tomou a si o encargo de perpetuar e amparar o parque natural de orquídeas de Sta. Catarina, não deixando, assim, desaparecer por completo, pela extinção das matas e destruição indiscriminada junto com as Bromeliaceas, que muitos confundem.

Conservando os exemplares, assegurando a sua reprodução constante, em algumas dezenas de pequenos orquidários especializados e particulares, os orquidófilos prestam valioso serviço à conservação da flora catarinense, além de conservarem, ainda, exemplares procedentes de outras partes do Brasil, onde, IN NATURA, o espécime se encontra extinto. Avaliar da importância e do trabalho prestado pelos amadores é, de pronto, quase impossível. Mas o trabalho realizado é quase científico, de grande precisão técnico-botânica; dentre os orquidófilos catarinenses sobressaem vultos de largos conhecimentos botânicos, geográficos e orográficos da vida e habitat das orquidêeas, e os seus trabalhos, se ordenados e registrados, dariam bons volumes de informes preciosos. Dedicados a uma cultura botânica sensível, dedicam a isto etapas inteiras da vida, cultivando, apurando espécimes e conseguindo verdadeiros milagres de hibridação. Do ponto de vista cultural, a Sociedade dos Amadores de Orquideas, possue destacada posição em nossa terra; suas exposições são maravilhas de exibição do que pode apresentar a variada espécie de orquídea, bem como as sensibilidades de forma, côr, luz que a natureza lançou sôbre essas flôres cíclicas e tão simpáticas. Sob a esclarecida Presidência do orquidófilo Osvaldo Guedert que mantém, em sua residência, no município de Palhoça, verdadeiro parque orquidário, de vária espécie qualidade e gênero, valendo mesmo uma visita periódica àquele local, os Orquidófilos expõe agora a visitação pública, no próximo dia 14, no Clube 12 de Agôsto, seus trabalhos do ano de 1965. E' uma exposição que promete as mais notáveis apresentações e conquistas dos Orquidófilos catarinenses êste ano.

Nossa CAPITAL

OSVALDO MELO

JARDIM "OLIVEIRA BELO"

Continuam em rítmo acelerado as obras de embelezamento do Jardim "Oliveira Belo", na Praça 15 de Novembro.
Trabalha-se até de noite com serões prolongados e todas as áreas daquele lindo ponto de recreio, onde se acha a secular figueira estão sendo atacadas com a vontade indesviável do Prefeito Vieira da Rosa e dar por findo e completo aquele trabalho até fins do próximo mês.
Os engraxates andam mal e não sabem onde colocarem as suas cadeiras. Como caramujos que carregam suas casas ás costas, vão eles mudando de lugar á cada passo, á medida que avança o trabalho de recuperação e embelezamento do jardim.
Não há dúvida que vai ser um problema.

ARROMBADORES DE AUTOMOVEIS

Ultimamente tem-se verificado uma série de arrombamentos de automóveis nesta Capital, onde esses veículos ficam estacionados, principalmente nos lugares onde se realizam festas de qualquer natureza.
Quebram vidros, arrebentam as maçanetas dos carros até que consigam surrupiar o que se encontra sôbre os assentos.
E isto, á luz do dia, sem que sejam incomodados pela polícia.
E' não há dúvida, o cumulo.

PREDIO NOVO VAI COMEÇAR

O prédio que vai ser construido na Praça 15 de Novembro, no espaçoso terreno onde funcionavam o Empório Rosa e uma barbearia, de propriedade da firma Moritz & Cia., começará ainda nésta semana. Será uma construção moderna que muito contribuirá para a beleza da Capital.

momento literario

di Soares

PROBLEMAS DA VANGUARDA

O último número da Revista Convivium dedicada à poesia brasileira, enfoca um assunto de real importância para aquêles que, direta ou indiretamente, se interessam pelo problema. Trata-se do levantamento feito em torno dos movimentos artisticos de vanguarda no Brasil, especialmente o Concreta e o Práxis, através de trabalhos dos seus principais mentores.

Para o poeta Augusto de Campos, "a **poesia concreta** trouxe uma nova consciencialização da vanguarda com revolução permanente e construtiva, lançando coordenadas que passam a condicionar os futuros desenvolvimentos poéticos. Testemunho disso é a sua influência sôbre tôda a poesia válida, velha ou nova, que se produz hoje, no Brasil, para não falar de sua projeção além-fronteira. Quando nasceu, deram-lhe 10 dias de prazo vital. Ela já tem 10 anos. E ninguém mais, nem os seus mais encarniçados adversários podem negar-lhe a incômoda **existência**. Parte-se agora para uma segunda espécie de navegação: já não se lhe pode recusar a existência, porque isso seria negar a própria história, admitem-se-lhe as teses vitais e até a impecabilidade da teoria, mas não os seus produtos. (...)

Por sua vez o poeta Cassiano Ricardo que hoje é um dos adeptos da poesia práxis e que no trabalho denominado "22 e a Poesia de Hoje" assegurou ser a Poesia Concreta a mais importante experiência depois de 22, assim se justifica:

"Sustento a opinião como verdadeira na ocasião em que a expedi. Mas 22, que os concretistas pretendem retormar, não parou com êles. Novas pesquisas e experimentações deram seguimento ao processo de mudança que é, antes tudo, uma prova de vitalidade, de antiestagnação.

"A poesia práxis surgiu, então trazendo-nos uma contribuição válida, significativa, para o melhor equacionamento dos problemas ligados à moderna poemática. Não me cabia senão reconhecer, portanto, que o concretismo foi superado pela poesia práxis.

"Acresce notar que não foi só a experiência práxis que superou a concretismo; êle mesmo desandou pra trás, apesar de haver prometido, após a leitura de "22 e a Poesia de Hoje" que daria um salto de onça, "conteudístico-semântico-participante".

"...Cita-se minha opinião favorável ao concretismo mas é preciso que se saiba: não me limitei a aplaudi-lo. Ao contrário, reconhecendo sua validade, notei-lhe principalmente as falhas, os impasses e fiz-lh esérias restrições que mereceram dois notáveis artigos de Adolfo Cassasis Monteiro (apoiando-me) no "Correio da Manhã".

"Mais recentemente, um jovem poeta e critico, de valor de Armando Freitas Filho, vem e afirma que "coube a Cassiano Ricardo, com o seu fundamental ensaio "22 e a Poesia de Hoje", configurar irrefutavelmente o impasse alienatório que o concretismo estava submetido".

Se por um lado Augusto e Haroldo de Campos juntos com Décio Pignatari defendem a posição de vanguarda da Poesia Concreta, por sua vez o poeta Mario Chamie assegura, através de convincente argumentação, a liderança do movimento Práxis. A verdade é que compreendida ou não, a vanguarda artistica brasileira, tem antingido, pelo menos no exterior, indiscutivel repercussão.

Faculdade de Direito

COMUNICAÇÃO
VESTIBULAR DE DIREITO

A Direção da Faculdade de Direito da Universidade de Santa Catarina comunica aos interessados, que o Concurso de Habilitação, para o ano de 1966, será realizado na primeira quinzena de janeiro.

As inscrições poderão ser requeridas na Secretaria desta Faculdade, de primeiro à vinte de dezembro do corrente ano, das oito às doze horas.

Florianópolis, 10 de novembro de 1965
Professor Waldemiro Cascaes
Diretor em exercício

17-11-65

A Amargura da vida Terrena

Quem melhor soube dizer a causa desta amargura que experimentamos nos ambientes sociais do nosso mundo de expiação, foi Sully Prudhome, em cinco estrofes de quatro versos, sendo êstes de oito sílabas, traduzidos magistralmente, por Valentim Magalhães, em desassílabos perfeitos. Tem por título "LE VASE BRISÉ" (O Vaso Quebrado) e aqui os transcrevemos para gáudio dos nossos ilustrados leitores:

O vaso desta flôr que morre breve,
Feriu-o um dia um leque distraido,
E de um golpe tão rápido, tão leve,
Que nem se ouviu o mínimo estalido.

Mas a tênue ferida traiçoeira,
No límpido cristal rasgando a traça,
Lentamente cresceu, de tal maneira,
Que, invisível, o vaso todo abraça.

Gôta a gôta, fugiu-lhe a água do seio,
Que é seiva às flôres — o perfume amado;
Ninguém, por ora, o caso a saber veio...
Não lhe toqueis, porém: — está quebrado!

Tal, às vêzes, da linda mão querida
Tocado, o coração chora e padece;
E, enfim, cedendo à pérfida ferida,
Parte-se, e a flor do seu amor fenece.

Perfeito e alegre êle parece ao mundo;
Porém, sem a denúncia de um gemido,
Sente o golpe crescendo-lhe profundo...
Não lhe toqueis: — é um coração partido!

Esse "leque distraido" é a ingratidão humana, fruto da vaidade, do despeito, da impotência dos que, à míngua de vontade própria, querem paralizar a ação dos que sabem amar aos seus semelhantes, porque amam a Deus acima de tudo. Ninguém mais sofreu dessa amargura do que o Cristo, que chegou a dizer: "As raposas têm as suas tocas, as aves do céu têm os seus ninhos; mas o Filho do Homem não tem onde reclinar a cabeça!" Continuemos a suportar a amargura da vida, na incompreensão mesmo dos nossos companheiros de caminho, pois de outra maneira não poderemos demonstrar amor à causa da regeneração humana, supremo ideal do Cristo, pela consecução do qual foi Ele alcançado à cruz e martirizado no Mundo.

Santacatarina Country Club programa para o mês de novembro

dia 15 — Garden Party na sede social, á rua Rui Barbosa, 49, com início ás 17,00 horas.
Traje: Passeio.

dia 27 — Recepção em Black-tie no Salão de Festas do Grande Hotel Blumenau, com a presença de Elizete Cardoso.
Início: 22:30 horas.
Traje: Rigor

A Diretoria comunica que apartir do dia 15, o clube estará aberto / aos fins de semana, a seus associados.

A DIRETORIA

Acontecimentos Sociais

ZURY MACHADO

x xxxxx XXX xxxxxxx
UM NOIVADO EM SOCIEDADE AINDA ESTE MES
x xxxxx XXX xxxxxxx
AMANHÃ, O DISCUTIDO ALBERTINHO EM NOSSA CIDADE
x xxxxx XXX xxxxxxx

Fomos informados que assumiu a Direção da Rádio Santa Catarina o Senhor Amilcar Cruz Lima.

—:—:—

Da Diretoria do Clube Esportivo Paisandú, na cidade de Brusque, acabamos de receber convite, para o Baile de Debutantes, dia 20 próximo.

—:—:—

Finalmente amanhã, acontecerá o Baile de Gala das Orquídeas, promoção do Cronista Lazaro Bartolomeu. Na festa realizada nos Salões do Lira Tenis Clube, será escolhida a Rainha das Debutantes e Rainha das Orquídeas.

—:—:—

Dia 27, terá início em nossa cidade, o Seminario Nacional do Carvão.

—:—:—

Está marcado para o dia 26 próximo, nos salões do Querência Palace, um movimentado coquitel, com a abertura da exposição de pintura do dr. Cesar Seara.

—:—:—

Domingo próximo, esta Coluna divulgará os "Dez Brotos mais Elegantes do Ano", do Estado de Santa Catarina.

—:—:—

A Diretoria do mais sofisticado Club do Estado, Santacatarina Country, vai recepcionar seus associados na próxima segunda-feira, as 17 horas, com Garden Party em sua sede social.

—:—:—

Em companhia de sua bonita filha Rosani, deu rápida circulada em nossa cidade, a elegante senhora Lucy Bauer Ramos.

—:—:—

Em atividades a Diretoria do Clube Soroptimista de Florianópolis, para a abertura do "Bazar de Natal", que nesse ano será na sede do Clube Paineiras.

—:—:—

Encontra-se na Casa de Saude São Sebastião, mas já restabelecida da Cirurgia que foi submetida, a srta Zoê Lacerda.

—:—:—

Foi visto jantando no Querência Palace e palestrando num grupo de amigos e deliciando um cachimbo, o esportista Júlio Camargo.

—:—:—

Um gostoso bate-papo, com rodadas de uisque, aconteceu na última terça-feira, no bonito apartamento do casal Paulo Bauer Filho (Myrian).

—:—:—

Um discutido moço de nossa sociedade, vai marcar casamento ainda este mês. Divulgaremos a notícia com detalhes, depois do dia 29.

Segundo estamos informados, a "Lanchanete Vic's", que está Coluna tanto comentou, será inaugurada ainda este ano. Um decorador da Capital paulista já esteve em nossa cidade especialmente tratando do assunto."

—:—:—

Na sala de recepção do Querência Palace foram vistos os senhores: Jorge Bornhausen, Volney Colaço Oliveira, Deputado Fernando Viegas, Osvaldo Bulcão Viana, Fernando Faria e Augusto Alvete.

—:—:—

Participando do XIV Congresso Nacional da Hotelaria, em Belo Horizonte, o dr. Odson Cardoso e sua esposa representando o Estado de Santa Catarina.

—:—:—

A noite de gala do próximo dia 27, nos salões do Lira Tênis Clube, denominada "Baile da Amizade", terá como atração as orquestras do Lira Tênis e Doze de Agôsto.

—:—:—

Em certo grupo de Radiolistas da cidade, era comentado que deixará muito breve Santa Catarina para extrear como cantora no Rio de Janeiro, a nossa muito querida Neide Maria.

—:—:—

Presidirá a mesa julgadora amanhã no "Baile das Orquídeas" para a escolha das novas magestades: Rainha das Debutantes de S. C. e Rainha das Orquídeas, o discutido "Albertinho", principal atista da Novela "O Direito de Nascer".

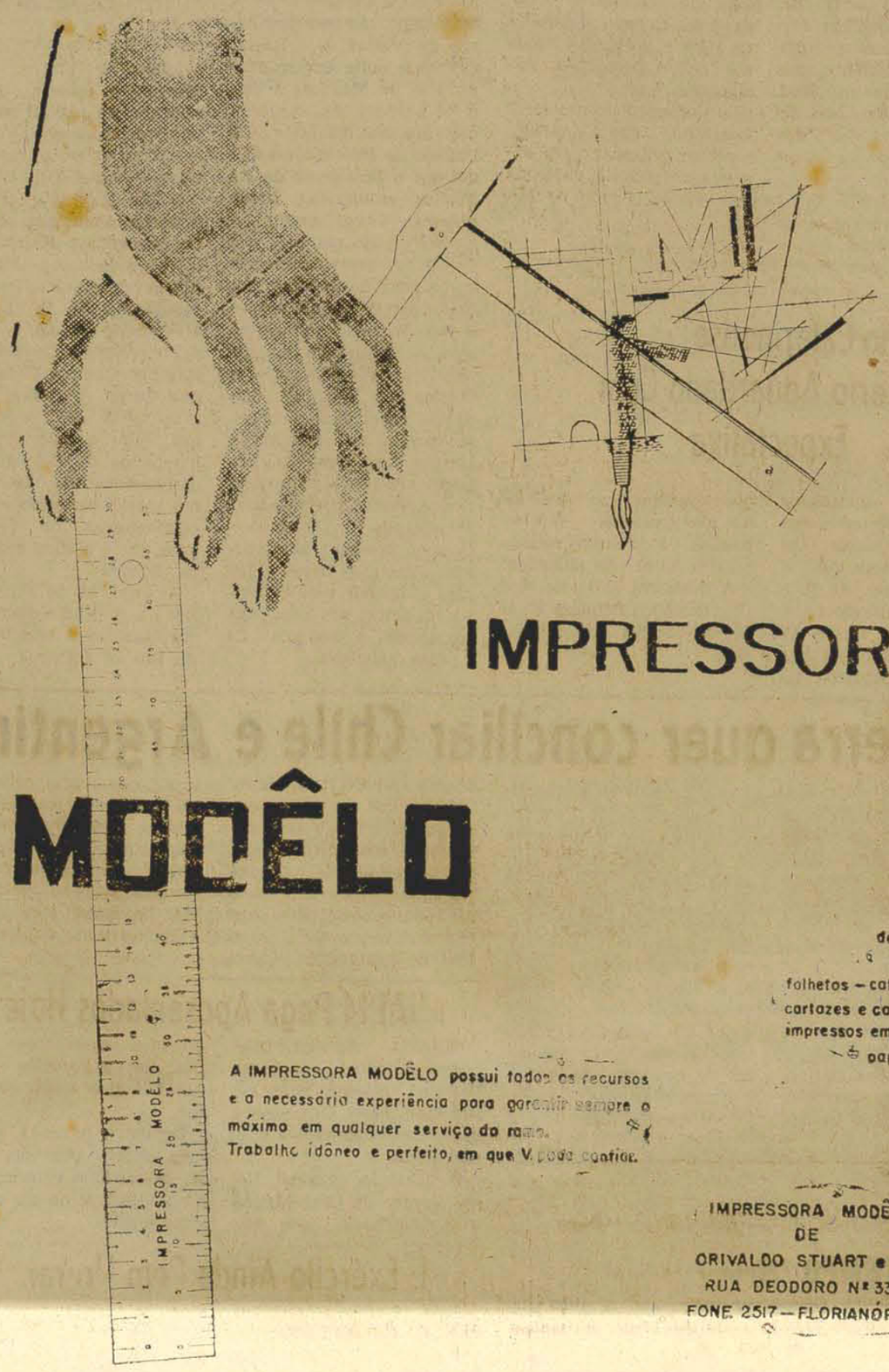

IMPRESSORA
MODÊLO

desenhos
clichês
folhetos — catálogos
cartazes e carimbos
impressos em geral
papelaria

A IMPRESSORA MODÊLO possui todos os recursos e a necessária experiência para garantir sempre o máximo em qualquer serviço do ramo.
Trabalho idôneo e perfeito, em que V. pode confiar.

IMPRESSORA MODÊLO
DE
ORIVALDO STUART e CIA.
RUA DEODORO Nº 33-A
FONE 2517 — FLORIANÓPOLIS

Acervo: Biblioteca Pública do Estado de Santa Catarina

BOMBAS HIDRÁULICAS
o máximo de eficiência
DANCOR
DANCOR S.A. Indústria Mecânica
Cx. Postal 5090 - End. teleg. DANCOR-RIO
Representante em Blumenau: Ladislau Kuskhoswki
Rua 15 de Novembro n.º 592 1.º andar. Caixa Postal, 407 - S. C.

OS MEMBROS DO GOVERNO DA NORUEGA

Oslo — Os membros do novo Govêrno são os seguintes:

PRIMEIRO MINISTRO: Per Borten (Partido do Centro), 42 anos, fazendeiro Presidente do Partido Central desde 1955. Membro do Storting desde 1950, quando foi eleito pelo distrito de Sr. Trndelag. Líder do Partido do Centro no Storting desde 1957.

MINISTROS DAS REDAÇÕES EXTERIORES: John Daniel Lyng (Partido Conservador), 60 anos, Governador do Condado de Oslo e Akershus. Ex-juiz distrital. Eleito para o Storting pelo distrito de Sr.-Trndelag de 1945 a 1953 e por Akershus de 1957 a 1965. Exerceu as funções de Primeiro Ministro no periodo entre 28 de agôsto e 25 de setembro de 1963.

MINISTRO DA EDUCAÇÃO E ASSUNTOS ECLESIASTICOS: Kjell Bondevik, (Partido Popular Cristão), 64 anos, Professor de Folclore e História na Universidade de Bergen. Membro do Storting eleito pelo distrito de Rogaland, de 1949 a 1965. Ministro para os Assuntos Sociais no Govêrno Lyng, em 1963.

MINISTRO DAS COMUNICAÇÕES: Haakon Olai Kyillingmark, (Partido Conservador), 50 anos, comerciantem em Svolvaer. Major da Fôrça Aérea Norueguesa e possuidor de várias condecorações de guerra. Membro do Storting eleito por Nordland desde 1954. Ministro da Defesa no Govêrno Lyng, em 1963.

MINISTRO DA AGRICULTURA: Bjarne Lyngstad, (Partido Liberal), 64 anos fazendeiro e agronômo. Membro do Storting, eleito por Nord-Trondelag, em 1961. Ministro do Trabalho e de Assuntos Municipais no Govêrno Lyng, em 1963.

MINISTRO DA PESCA: Oddmund Myklebust, (Partido do Centro), 50 anos, mestre de traineiras em Haram, próximo a Aalesund. Presidente da Associação de Pescadores de Sunnmore. Membro do Conselho das Cooperativas Norueguesas de Vendedores de Arenques.

MINISTRO DAS FINANÇAS: Ole Myrvoll, (Partido Liberal), 54 anos, Professor de Economia na Universidade de Economias em Bergen. Suplente do Stoting, eleito por Bergen em 1954. Ministro de Salários e Prêços no Govêrno Lyng, em 1963.

MINISTRO DAS INDÚSTRIAS: Sverre Walter Rostoft, (Partido Conservador), 52 anos. Diretor Administrativo do "Esaletro Kristiansand". Formado em Direito pela Universidade de Oslo. Ex-Presidente da Federação Norueguesa das Indústrias. Membro do Storting, eleito por Vest-Agder, em 1954-57 e em 1965.

MINISTRO DA JUSTIÇA: Senhora Ragnhild E. Schweigaard Selmer (Partido Conservador) 42 anos, casada com o Professor Dr Knut S. Selmer, mãe de dois filhos, Juiz do Tribunal de Sucessões em Oslo e membro do Conselho Norueguês de Consumidores.

MINISTRO DO TRABALHO E ASSUNTOS MUNICIPAIS: Helge Seip (Partido Liberal) 46 anos, redator chefe do "Dagbladet", de Oslo Formado em Direito pela Universidade de Oslo, onde é Professor de Economia Pública. Membro do Parlamento eleito por Oslo de 1954-61 e em 1965.

MINISTRO DO CONSUMO E ASSUNTOS RELACIONADOS A FAMILIA: Senhora Elsa Skjerven, (Partido Popular Cristão), 48 anos, casada com o Rev. Geirmund Skjerven. Professôra do Curso Secundário em Trondheim. Membro do Conselho da Cidade de Trondheim e Presidente da Organização Feminina do Partido Popular Cristão.

MINISTRO DA DEFESA: Otto Grieg Tidemand, (Partido Conservador), 44 em Oslo. Pilôto na Fôrça Aérea Norueguesa durante a Guerra, lutou na Inglaterra, tendo sido condecorado por atos de bravura. Presidente da Comissão de Finanças do Partido Conservador desde 1952.

MINISTRO DE PREÇOS E SALARIOS: Dagfinn Vaarvik, (Partido do Centro) 41 anos, redator-chefe do "Nationen" em Oslo. Economista. Secretário do Grupo Parlamentar do Partido do Centro em 1952-61. Ministro das Finanças no Govêrno Lyng, em 1963.

MINISTRO DO COMERCIO E NAVEGAÇÃO: Kare Isaachsen Willoch (Partido Conservador), 37 anos, Diretor Assistente da Federação Norueguesa de Indústrias em Oslo. Economista, Secretário Geral do Partido Conservador de 1963-1965. Membro do Storting, eleito por Oslo desde 1957. Ministro do Comércio e Navegação no Govêrno Lyng, em 1963.

MINISTRO PARA OS ASSUNTOS SOCIAIS: Egil Aarvik, Partido Popular Cristão), 52 anos, missionário e jornalista. Redator-chefe do "Folkets Framtid" em Trondheim. Presidente da Cruz Azul Norueguesa, membro do Storting de 1961 a 1965.

Oleo de Babaçú – 100% Puro

Os melhores preços
— qualquer quantidade —
Disponível em S. Paulo ou aceitamos pedidos p/entrega direta da fábrica.
TEXA INDUSTRIAL S.A.
Av. 9 de julho, 40 — 5º. conj. 5 B — fones 35-1299 36-9317 — telegramas "Texaoleos" — S.P.

imobiliária ilhacap

PROPRIEDADE PREVILEGIADA. Por motivo de transferência VENDE-SE na melhor zona residencial do Estreito, próximo a praia, escolas, fiambreria, ponto de ônibus. Amplo terreno, completamente plano, contendo 40 metros de frente por 40 metros de fundos. Casa de construção recente com 3 dormitórios, varanda envidraçada, banheiro completa, cozinha c/armário, balcão, exaustor, aquecimento central, MOBILIADA e com TELEFONE. Nos fundos mais uma residência de madeira, garagem e quarto de empregada. O'timo preço. — Financia-se a metade do valor.

RESIDENCIA VENDE-SE à Rua Santos Saraiva. Ampla confortável, construção recente, contendo 5 dormitórios, 3 salas, 2 banheiros, copa e dependências completa para empregada e garagem. Terreno medindo 5.400 metros quadrados. Vende-se também a casa desmembrando-se parte do terreno.

RESIDENCIA COMPRA-SE com 7 a 8 peças, com garagem, nas proximidades das ruas Esteves Júnior, Tenente Silveira, Av. Rio Branco. Paga-se de 15 a 20 milhões.

RESIDENCIA COMPRA-SE no perímetro urbano da ilha, podendo ser casa velha. Paga-se à vista até 10 milhões.

TERRENOS VENDE-SE

RUA WALDEMAR OURIQUES, rua que liga o Estreito à Capoeiras, e que em breve será calçada. Lote plano, de esquina, com 450 metros quadrados. Financia-se em 10 mêses.

RUA FULVIO ADUCCI ESQUINA COM MACHADO DE ASSIS — Estreito, perto da entrada de Coqueiros com 45 metros de frente p/rua Fulvio Aducci e 50 metros frente p/rua Machado de Assis. Contém duas casas velhas.

COMPRA-SE TERRENO OU CASA VELHA NO CENTRO.

TERRENO NA PRAIA DO MEIO. Amplo lote de 17x18 metros a 200 metros da Praia, com luz e água. Entrada Cr$ 400.000,'o saldo em 12 meses.

IMOBILIARIA ILHACAP
Rua Fernando Machado, 6 — 1.o andar — fone: 24-13
Diretor: Walter Linhares.

Os homens valem o que sabem

Quais são os problemas da sociedade humana? Que influência tem a natalidade, mortalidade, contrôle de concepção num país subdesenvolvido ou em crescimento? O que é Universo e como de originou? O que é saber ingênuo, expontâneo, e saber reflexivo, crítico? Que é pensamento analógico e lógico? As regras de moral que encontramos em torno de nós ao nascer são eternas, ou mudam, donde vieram, que as fez Qual a natureza do homem, como resce, como age, pensa e se comporta? Por que são diferentes os homens? O que é homem normal, louco, delinquente? O que é o bem e o que é o mal? E o belo? A beleza? A arte? O que é existencialismo, materialismo, dialético, tomismo e cartesianismo?

Milhares e milhares de questões, alta indagação e relêvo cultural você pode estudar e debater, orientado por professôres, através de vários campos do saber divididos cómo Filosofia Geral, Filosofia das Ciências, Psicologia, Sociologia, Teoria do Conhecimento, Estética, Etica, Lógica, etc...

O curso de FILOSOFIA da Universidade de Santa Catarina é muito bom é ministrado regulamente em quatro anos, na Faculdade de Filosofia, bacharelando pessoas para pesquisa filosófica e científica ou licenciando-as para o exercício do magistério em nível superior e médio.

Seu curriculo foi elaborado dentro dos requisitos legais e aprovado pelo orgãos oficiais competentes, para a nessessária validade em todo o território nocional. O vestibular é realizado cada início de ano e para preencher as quarenta vagas oferecidas se exige apenas, além da língua vernácula, conhecimentos relativos a matérias relacionadas no nível médio de 2.o ciclo.

A natureza do curso não restringe seu objetivo aos moços estudantes desejosos de se profissionalizar na pesquiza ou no magistério.

Oferece, também, oportunidade de visão global do mundo e do homem a médicos, advogados, jornalistas, militares, economistas e a quaisquer profissionais, pessoa de ambos os sexos, — diplomas do 2.o ciclo, sem distinção de idade.

Informações pormenorizadas na Secretaria da Faculdade de Filosofia, Ciências e Letras — Trindade — telefontes 2502 e 2303 — no periodo da manhã.

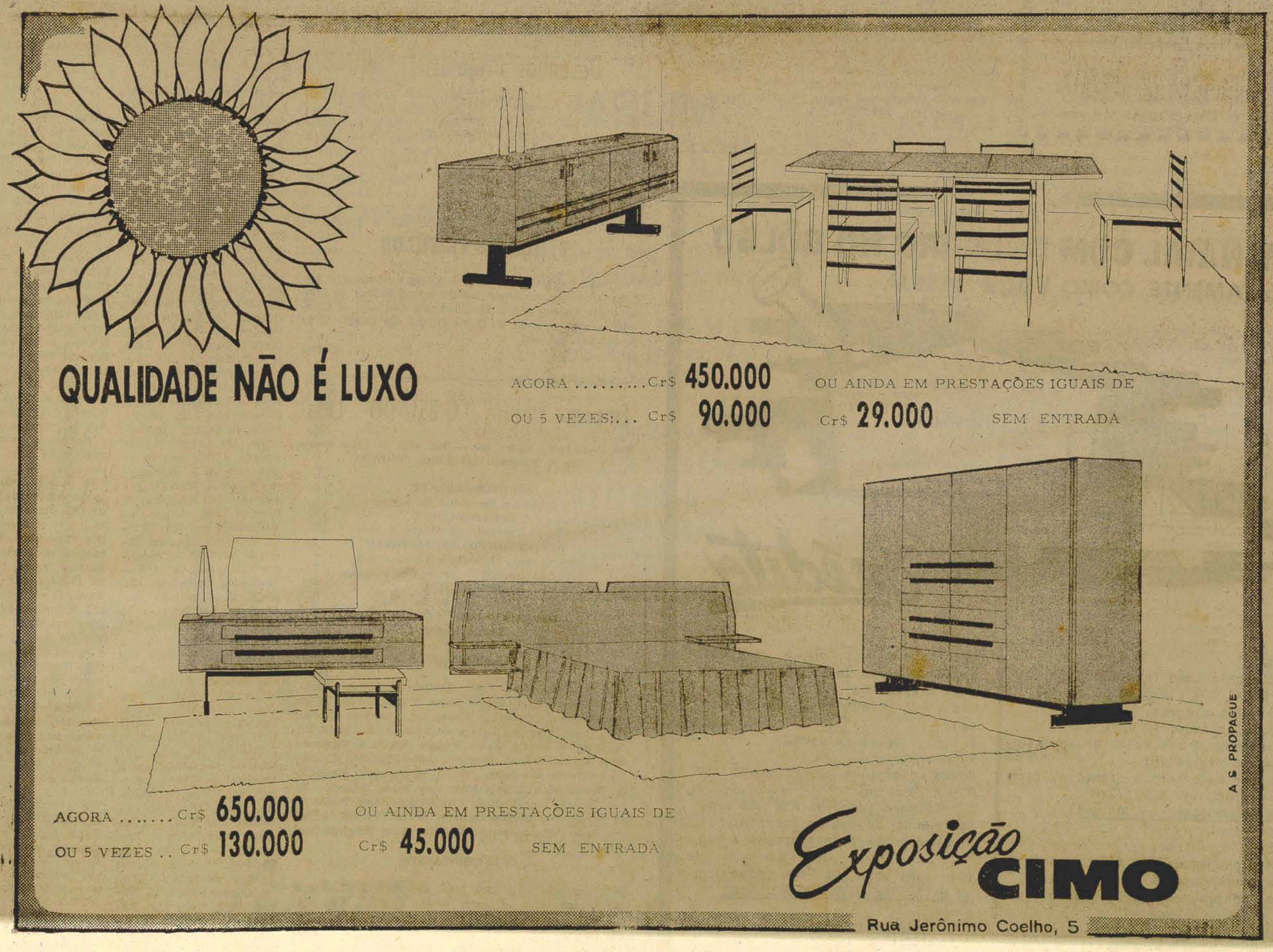

Acervo: Biblioteca Pública do Estado de Santa Catarina

Trimilésimo "Pracinha" produzido pela Vemag

Foi superada pela Vemag a produção de 3.000 veículos "Pracinha", para a Caixa Econômica Federal. De acôrdo com o compromisso firmado com a CEF, a em prêsa entregou 2.690 veiculos até o dia 14.10 Anteci pando-se ao prazo de entrega do corrente mês, a Vemag já havia entregue até 31 de outubro, 634 unidades do lote de novembro

Como se verifica, a emprêsa em cumprindo rigoro samente o contrato assumido com a Caixa Econômica.

O trimilésimo "Pracinha" foi pessoalmente inspecionado pelos diretores da Ve mag, srs. Oscar Augusto de Camargo e Waldemar Geoffroy, sendo depois conduzido à pista de provas, on de rodou cêrca de 10 Km em testes, aos quais são submetidos os "Pracinhas e todos os demais veiculos DKW-Vemag.

Aprovado, o 3.000o. "Pracinha" foi encaminhado a um dos revendores da Vemag, à disposição da Caixa Econômica Federal, para ser entregue ao seu comprador.

O total de "Pracinhas" produzidos até 31 de outubro foi de 3.360, tendo a Vemag entregue, até essa data, 3.324 unidades à Caixa Econômica.

Ainda antes do dia 14 de novembro, serão integralizados 3.570 veiculos "Pracinha", à disposição da CEF, assim distribuidos: Rio de Janeiro, 933; São Paulo, 938; Minas Gerais, 552; Rio Grande do Sul, 386; Pernambuco, 234; Brasilia, 235; Paraná, 163 a Bahia 120.

Não Rasgue Nem Jogue Fora os Seus Recibos de Luz

Se deseja auxiliar os pobres por intermédio da Caixa de Esmolas aos Indigentes de Florianópolis, além de sua contribuição, dê a mesma os seus recibos de luz, depositando-os mensalmente na redação jornal "A Gazeta", ou entregando ao cobrador da Caixa

VENDE-SE

Uma Lambreta, em ótimo estado de conservação, toda equipada, ano/64. Tratar com WALMOR no SAPS, á Rua Francisco Tolentino n. 10 no horario das 8 ás 14 horas.

TATTWA AMOR E LUZ

São convidados os sócios do Tattwa para a assembléia geral a realizar-se no dia 15 do corrente, ás 20,30 horas, na sede sociaal com o fim de eleger a diretoria e o conselho deliberativo para o nôvo período.

Clemente Bruening
Pres. — Deleg.

CAFE AMELIA

Sabor — Qualidade — Pureza
A Mais Moderna
TORREFAÇÃO
DE
SANTA CATARINA

RUA Max Schramm, 87 ESTREITO
MATRIZ: — São Francisco do Sul
FABRICAS: — Porto Alegre e Curitiba

Mais uma turma de Auxilares Rurais

Durante a tarde do dia 10 do corrente decorreu a solenidade de encerramento do 4. Curso de Auxiliares Rurais, que é mantido por um convênio em que são contribuintes o Ministério da Agricultura, a Secretaria da Agricultura, a Acaresc e USAID.

O eng. agr. Francisco Hoeltgebaum, Delegado Federal do Ministério da Agricultura em Santa Catarina esteve presente a solenidade e declarou para o Serviço de Informação da Secretaria da Agricultura que a turma foi das mais estusiasmadas e que os dez primeiros colocados foram candidatos provenientes do Oeste Catarinense.

Ao concluir disse o delegado federal do M.A., que o curso continuará funcionando sob a orientação do executor do acôrdo e que a finalidade do funcionamento, é aumentar o número de pessoas qualificadas para prestar assistência tecnica ao homem do campo, operando sob orientação de técnicos de nivel.

Ministério da Fazenda
Alfândega de Florianópolis

EDITAL N.o 10

De ordem do Senhor Inspetor da Alfândega de Florianópolis, fica intimado o Comendante do navio argentino "LUCHO V" a apresentar suas razões de defesa no Processo n.o 1.202/64, dentro do prazo de três (3) dias, contados da data da primeira publicação deste Edital.

Florianópolis, 8 de novembro de 1965

VITÓRIA JORGE — Agente Fiscal do Impôsto Aduaneiro Nível 16-D

13-11-

UM NATAL COM DINHEIRO NO BÔLSO
EXATAMENTE COMO VOCÊ DESEJA

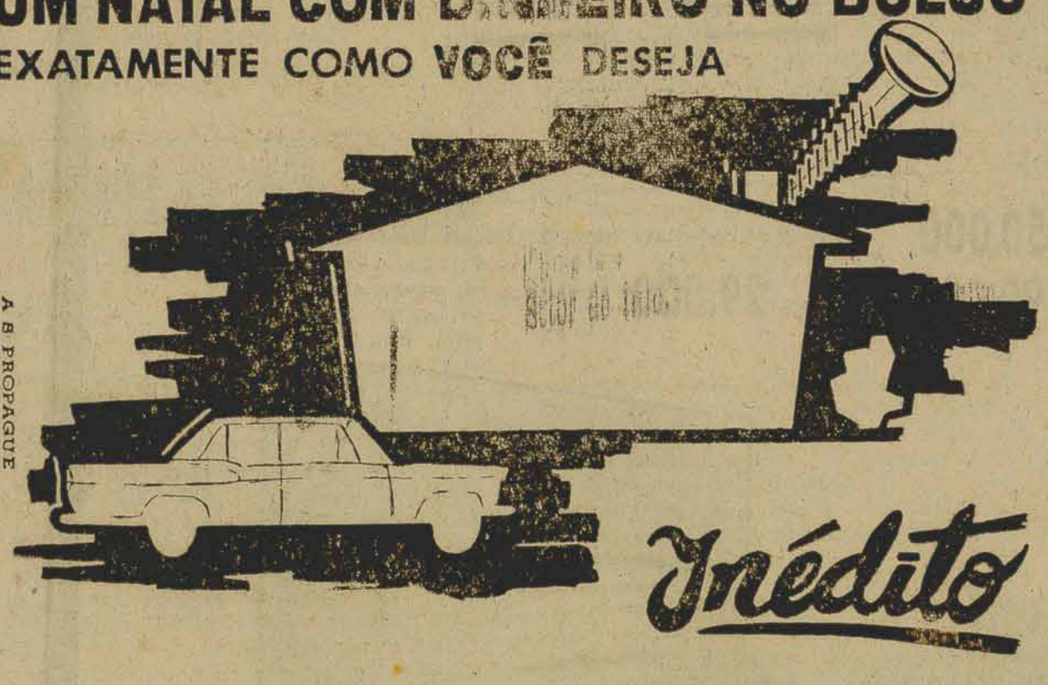

A B PROPAGUE

Sim.
Exatamente como Você deseja:
UM NATAL COM DINHEIRO NO BÔLSO.
Com muita alegria.
Com felicidade.
E com aquêle seu velho sonho inteiramente realizado:
Comprar tudo para a familia, para Você, para seu lar,
sem desembolsar um tostão!!!
Impossível?
Nem um pouquinho.
Nós planejamos, com todo o carinho uma campanha fabulosa para Você.
Você compra, êste mês, tudo o que precisa e só vai pagar em 1966.
E são milhares de artigos para as mais diferentes aplicações ou usos, que colocamos à sua disposição.
E todo o nosso estoque.
Tudo mesmo.
Desde um simples parafuso até um SIMCA Zero Km.
E tudo para pagar no ano que vem.
Sem nenhum tostão de entrada.
Rigorosamente pelo preço de a vista.
Tudo isso para que Você passe
UM NATAL COM DINHEIRO NO BÔLSO

MEYER
QUATRO LOJAS PARA SERVÍ-LO
CENTRO: Felipe Schmidt, 33 e Conselheiro Mafra, 2 e 4
ESTREITO: Fúlvio Aducci, 597.

OCEANPESCA S.A. — INDÚSTRIA E COMÉRCIO DE PESCADOS (EM CONSTITUIÇÃO)

Ficam convocados os subscritores e interessados da Oceanpesca S.A. — Indústria e Comércio de Pescados (em constituição) para se reunirem no dia 20/11/65 vindouro, às quatorze (14) horas, à rua Jáu Guedes da Fonseca, s/n, Coqueiros, nesta Capital a fim de em assembléia geral, deliberarem sôbre o seguinte:

a) Aprovação dos estatutos sociais;
b) eleição da diretoria para o primeiro mandato;
c) eleição do conselho fiscal e suplentes, para o primeiro mandato;
d) fixação dos honorários da diretoria e do conselho fiscal;
e) assuntos de interêsse geral.

Florianópolis, 14 de agôsto de 1965,
A comissão incorporadora.

N.R. — Na edição do dia 10/11 por um lapso de revisão saiu publicado no edital acima o seguinte titulo SERVIÇO AUTONOMO MUNICIPAL DE OCEANPESCA S. A. — quando o certo é o que incerimos acima.

SARDINHAS EM OLEO COMESTIVEI
SOLMAR
Nas boas casas do ramo procurem Sardinhas SOLMAR, um produto catarinense para o mercado Internacional.

Desenhos, Projetos e Plantas

Desenhos Tecnicos, Projetos, Plantas e Instalações Máquinas e Motores de Embarcações em geral.

Projetos e Plantas de Embarcações, Casas e Instalações Industriais.

Rua Santos Saraiva N.o 535 — Estreito

Engenheiro Erich Goettmann — Reg. N.o 1326. Cart 5-D

VENDA DE VEÍCULOS

Chamamos a atenção dos interessados em adquirir um Jeep 63 ou uma camioneta Kombi para o Edital de Concorrência Pública que o Departamento Central de Compras mandou publicar no Diário Oficial do Estado de 26 de outubro passado.

12-11-65

Emprêsa Editora "O ESTADO" Ltda.

Rua Conselheiro Mafra 160 — Tel. 3022 — Caixa Postal 139 — Endereço Telegráfico "ESTADO"

DIRETOR-GERENTE
Domingos Fernandes de Aquino
REDATOR-CHEFE
Antônio Fernando do Amaral e Silva
DEPARTAMENTO DE EDITORIAL
Pedro Paulo Machado — Osvaldo Melo
João Vaz Sepetiba — Sergio Costa Ramos
PUBLICIDADE
Osmar Antônio Schlindwein
DEPARTAMENTO COMERCIAL
Divino Mariot

COLABORADORES

Prof Barreiros Filho, Prof. Osvaldo Rodrigues Cabral, Jorge Cherem, Prof. Alcides Abreu, Walter Lange, Dr. Arnaldo Santiago, Doralécio Soares, Dr. Francisco Escobar Filho, Zury Machado, Lázaro Bartolomeu, A. Carlos Brito, Oswaldo Moritz, Jacob Augusto Nácul, C. Jamundá, Jabes Garcia, Nelson Brascher, Jaime Mendes, Cyzama José Roberto Buecheler, Beatriz Montenegro D'Acampora, Manuel Martins, José Simeão de Souza, Sebastião Neves, Johnny, Luiz Eugênio Livramento, José Guilherme de Souza, Sra. Helena Caminha Borba, Valério, A. Seixas Netto, Wilson Liborio Medeiros, Luiz Henrique Tancredo.

REPRESENTANTES

Representações A. S. Lara Ltda. Rio (GB) — Rua Senador Dantas, 40 — 5o. andar — São Paulo — Rua Vitória, 657 — conjunto, 32 — Belo Horizonte — SIP — Rua dos Carijós, 558 — 2o. andar — Pôrto Alegre — PROPAL — Rua Cel. Vicente, 456 — 2o. andar.

Anuncios mediante contrato de acôrdo com a tabela en rigor.

ASSINATURA ANUAL Cr$ 10,00 — VENDA AVULSA CR$ 50 — A DIREÇAO NAO SE RESPOSABILIZA PELOS CONCEITOS EMITIDOS NOS ARTIGOS ASSINADOS.

MINISTÉRIO DA EDUCAÇÃO E
Universidade Federal de Santa Catarina
Faculdade de Odontologia

EDITAL NR. 6/65

Designa Bancas Examinadoras, marca horários e dá outras instruções para os Exames Finais.

De ordem do Excelentíssimo Senhor Professor Samuel Fonseca, Dimissíssimo Diretor dêste Estabelecimento de Ensino Superior, torno público, para conhecimento dos interessados que, por resolução do Egrégio Conselho Departamental, em Sessão realizada nos três (3) dias do mês de novembro do corrente ano, ficam designadas as Bancas Examinadoras e marcados os horários para os Exames Finais, na forma que se segue: a) BANCAS EXAMINADORAS — 1) Anatomia — Professôres Baldão Consoni, Heraclito Beira da Luz e Luiz Emanoel Batista da Silva. 2) Higiêne e Odontologia Preventiva — Professores Genovêncio Mattos Neto, Miguel Orofino e Manoel Américo Barros Filho. 3) Histologia, Embriologia e Microbiologia — Professôres Arthur Pereira e Oliveira, Inocêncio Philippi e Telmo Tavares. 4) Materiais Dentários — Professôres Lauro Goldoira de Andrade, Nilo Walmor Sell e Norberto Czermay. 5) Clinica Odontológica (Ia. Parte) — Professores Pedro Mendes de Souza, José Edú Rosa e Murillo José Nunes de Abreu. 6) Dentística Operatória — Professôres Miroslau Casemir Wolowski, Jorge Sêara Polidoro e Frederico Fabiano Clausen. 7) Fisiologia — Professôres Newton Linhares d'Avila, Arthur Pereira e Oliveira e Maurilio Lopes da Silva. 8) Ortodontia e Odontopediatria — Professôra Yeda Orofino Gubert e Professôres Hermano Beilke Vianna e Rogério Henrique Hildebrando da Silva. 9) Patologia — Professôres Miguel Orofino, Adércio Miguel Domingues e Aristides Dienner. 10) Clinica Odontológica (IIa. Parte) — Professôres Octacilio de Araujo e Regino Antunes Maciel e Professôra Rosita Dittrich. 11) Prótese Dentária — Professôres Vinicio Olinger, Luiz da Rocha Freire e Werner Springmann. 12) Cirurgia Odontológica e Prótese Buco-maxilo-facial — Professôres Samuel Fonseca, Ademar Américo Madeira e Geraldo Valle Lopes. b) HORÁRIOS — Dia 17-11-65, 4a. feira, Exames Escritos. Às 08.00 — Fisiologia (2a. série). às 14,00 — Dentística Operatória (3a. série). Dia 18-11-65, 5a. feira, Exames Práticos. Às 08.00 — Fisiologia (2a. série). Às 14.00 — Dentística Operatória (3a. série). Dia 19-11-65, 6a. feira, Exames Escritos. Às 08,00 — Materiais Dentários (1a. série). Às 14.00 — Dentística Operatória (2a. série) e Higiêne e Odontologia Preventiva (3a. série). Dia 22-11-65, 2a. feira, Exames Práticos. Às 08,00 — Materiais Dentários (1a. série). Às 14,00 — Dentística Operatória (2a. série) e Higiêne e Odontologia Preventiva (3a. série). Dia 23-11-65, 3a. feira, Exames Escritos. Às 08.00 — Histologia, Embriologia e Microbiologia (2a. série). Às 14,00 — Anatomia (1a. série) e Ortodontia e Odontopediatria (3a. série). Dia 24-11-65, 4a. feira, Exames Práticos. Às 08.00 — Histologia, Embriologia e Microbiologia (2a. série). Às 14,00 — Anatomia (1a. série) e Ortodontia e Odontopediatria (3a. série). Dia 26-11-65, 6a. feira, Exames Escritos. Às 08.00 — Prótese Dentária (3a. série). Às 14.00 — Clínica Odontológica (1a. Parte) (2a. série). Dia 29-11-65, 3a. feira, Exames Práticos. Às 08.00 — Prótese Dentária (3a. série) Às 14,00 — Clínica Odontológica (1a. Parte) (2a. série). Dia 30-11-65, 3a. feira, Exames Escritos. Às 08.00 — Histologia, Embriologia e Microbiologia (1a. série). e Clinica Odontológica (IIa. Parte) (3a. série). Às 14.00 — Higiêne e Odontologia Preventiva (2a. série). Dia 1-12-65, 4a. feira, Exames Práticos. Às 08.00 — Histologia, Embriologia e Microbiologia (1a. série) e Clínica Odontológica (IIa. Parte) (3a. série). Às 14.00 — Higiêne e Odontologia Preventiva (2a. série). Dia 2-12-65, 5a. feira, Exames Escritos. Às 08,00 — Patologia (2a. série). Às 14,00 — Higiêne e Odontologia Preventiva (1a. série). Dia 3-12-65, 6a. feira, Exames Práticos. Às 08.00 — Patologia (2a. série). Às 14.00 — Higiêne e Odontologia Preventiva (1a. série. Dia 6-12-65, 2a. feira, Exame Escrito. Às 08.00 — Cirurgia Odontológica e Prótese Buco-maxilofacial (3a. série). Dia 7-12-65, 3a. feira Exame Prático — Às 08.00 — Cirurgia Odontológica e Prótese Buco-maxilo-facial (3a. série). c) OUTRAS INSTRUÇÕES

— 1) Todos os exames serão realizados nas dependências próprias da Faculdade, exigindo-se o comparecimento dos alunos nos horários previstos. 2) O aluno que obtiver nos "Trabalhos Escolares" o minimo de quarenta e dois (42) pontos, isto é, média ponderada quatro e dois décimos (4,2), equivalente a aritmética sete (7), estará isento de prestar o Exame Final da respectiva Cadeira, sendo considerado aprovado na mesma caso tenha frequência minima exigida (2/3 nas aulas teóricas e 2/3 nas aulas práticas ministradas durante o ano letivo). 3) O aluno que não obtiver nos "Trabalhos Escolares" o minimo de quarenta e dois (42) pontos, mas tiver a frequência minima já referida às aulas, bem como feito, no minimo, dez (10) pontos, vale dizer, média ponderada um (1) ou aritmética um e sessenta e sete centésimos (1,67) nos "Trabalhos Escolares", entrará no Exame Final, quando estará aprovado na Cadeira, em primeira época, se obtiver média final ponderada cinco (5), considerando-se o pêso seis (6) para a média dos "Trabalhos Escolares" e o pêso quatro (4) para a média das provas escrita e prática do Exame Final. 4) A classificação dos alunos, para todo e qualquer efeito, será feita tomando-se por base, tão sòmente, as notas dos "Trabalhos Escolares".

Secretaria da Faculdade de Odontologia da Universidade Federal de Santa Catarina, aos cinco (5) dias do mês de novembro de mil novecentos e sessenta e cinco (1965).

Bel. Nelson Moritz La Porta
Chefe de Secretaria da FOUFSC

Visto:
Prof. Samuel Fonseca
Diretor da FOUFSC
12-10-65

Acervo: Biblioteca Pública do Estado de Santa Catarina

Lazaro Bartolomeu

Amanhã no Lira T. C. Baile das Orquídeas
Desfile das Debutantes Catarinenses

Finalmente amanhã nos salões do Lira T. C., teremos o terceiro Baile das Orquídeas, com o desfile das debutantes catarinenses de 1965. A ornamentação a cargo do decorador Manoel Garbellotti, que aplicará orquídeas de Joinville, oferecida pela Patronesse Sra. Marilu de Tijucas, conseguida pela patronesse Sra Kirana Lacerda.

x—x—x

.. FALANDO em Joinville o sr. e sra. Major José Rossete (Leonor) ela patronesse do Baile das Orquídeas, ontem naquela cidade, foram recepcionados com um almoço na Industria de "Cassimiro Silveira" (Lumiere). Dona Marilu Colin, na ocasião mostrou a manchester catarinense aos visitantes.

x—x—x

AINDA falando em Joinville, hoje o elegante casal Deputado Pedro Colin recepcionará convidados para um jantar. Dona Marilú esta trocando de idade. ..

x—x—x

A SRA. Almirante Aureo Dantas Torres, sra. Desembargador Ivo Guilhon Pereira de Melo, Sra. Antonio Apostolo, sra. Dr. Abdon Fóes, sra. Arno Burger são Patronesses do terceiro Baile das Orquídeas de S.C.

x—x—x

ALDO Gonzaga e sua orquestra, amanhã vão dar show no Baile das Orquídeas.

x—x—x

AMANHÃ no desfile de confraternização das debutantes catarinenses. desfilarão meninas moças de Imbituba, Tubarão, Rio do Sul, Brusque, Lages, Joinville, Itajaí e Blumenau.

x—x—x

SERAO eleitas as Rainhas das Orquídeas, das Debutantes e três Princesas de Santa Catarina de 1965.

x—x—x

A Rainha do Lira T. C. — Maria Thereza Filomeno abrirá o desfile no Baile das Orquídeas.

x—x—x

SEGUIRA' hoje para o Rio de Janeiro, atendendo convite do Presidente da República, o dr. Guilherme Renaux, Presidente da Federação das Indústrias de Santa Catarina, que amanhã as onze horas no auditório do Ministerio da Fazenda, participará da Reunião Política Econômica e Financeira do Governo para 1966.

x—x—x

EM animada roda a Professora Nalci Correa, comentava que esteve em Acapulco, no México, retornando dos "States". Ao chegar nesta capital, conferiu que a nossa Ilha, possue a mais bela paisagem do mundo. Concordo com suas palavras.

x—x—x

..O QUERENCIA Palace Hotel, domingo recepcionará convidados em homenagem as debutantes catarinenses 65, e ao ator Amilton Fernandes (Albertinho Limonta) que amanhã deverá chegar pelo Convair da TAC-Cruzeiro do Sul..

x—x—x

"Albertinho Limonta" — Amilton Fernandes, que amanhã deverá chegar pelo Convair TAC-Cruzeiro do Sul, para o Baile das Orquídeas

FEZ sucesso nesta Capital, a Banda do Corpo de Fuzileiro Navais, que fez duas magníficas demonstrações dando um verdadeiro "show" de música Moderna. A Bordo do CT Baurú, seguirá hoje para o Rio Grande do Sul.

x—x—x

NO OSCAR Palace Hotel, na noite de quarta-feira o jornal "A Gazeta", promoveu o jantar de confraternização dos jornalistas da Capital. Como convidado especial da Diretora-Proprietária — Sra Iná Vaz, esteve presente o Dr. Nilson Bender, Prefeito eleito de de Joinville.

x—x—x

COM sucesso encerrou ontem no Teatro Alvaro de Carvalho "Encontro", promovido pelos quartanistas da Faculdade de Direito.

x—x—x

AS MESAS para o Baile das Orquídeas, estão a venda na Relojoaria Muller — até amanhã às onze horas. No Lira T. C. à partir das 14 horas.

Integração deve crescer continuadamente, afirma Ministro Alemão

BONN, (I.F.) — O Ministro Federal de Alimentação Hoecherl, em entrevista mantida com os "Serviços Econômicos Conjugados", preveniu contra uma integração precipitada da Europa. Quaisquer movimentos apressados nesta direção foram considerados perigosos pelo Ministro. O sr. Hoecherl deverá em data próxima conferenciar com o Ministro da Agricultura francês Pisani, entrevistando-se já na próxima semana com o vice-presidente do Mercado Comum Europeu, Sicco Mamsholt e outras personalidades. A sua posição no tocante à política européia pode ser resumida da seguinte forma: o que não fôr feito lealmente, não pode durar.

Outro objetivo de sua política frente ao Ministério Federal da Alimentação é a melhoria de receita em todos os setores da produção agricola. Perguntado acêrca da próxima regulamentação do mercado leiteiro, salientou que não se deve sobrecarregar a produção pastoril e agricola com ônus excessivos, considerando-a um dos mais sérios problemas de seu ministério.

AMADORES DE ORQUIDEAS
Expõe no dia 14 nesta capital

S. N.

A Sociedade dos Amadores de Orquideas de Florianópolis, inaugurará, no próximo dia 14 do corrente, no Clube 12 de Agosto mais uma exposição de Orquídeas, trabalho árduo de mais um ano de algumas dezenas de amadores dedicados à conservação e perpetuação do parque Orquidário Catarinense. Como se sabe, algumas dezenas de Orquidários particulares, verdadeiros celeiros de conservação da espécie botânica, existem não só em Florianópolis mas em todo o Estado de Santa Catarina, resguardando da destruição os mais variados tipos, generos e famílias de Orquideas que já desapareceram IN NATURA das nossas matas devido à destruição indiscriminadas das florestas. Verdadeiros genios da composição hibrida, dedicados cultores, amadores botânicos de alto gabarito, são os componentes desta Sociedade útil e nossa cultura, mas tão pouco difundida e compreendida e mesmo divulgada entre nós.

A Exposição promete ser, pelas centenas de exemplares expostos, na plenitude de floração, um retorno à natureza das florestas, onde as orquideas têm HABITAT natural. Agora a Sociedade Amadores de Orquideas está sob a presidência de Oswaldo Guedert, um dos mais adiantados e dedicados orquidófilos catarinenses. pois mantém em sua residência no municipio de Palhoça um dos mais bem supridos Orquidários, tanto em quantidade como em qualidade. Há outros orquidários privados de amadores que, bem certo andaria a Sociedade Amadores de Orquideas de Florianópolis, se fizesse um roteiro de visitas em determinada época do ano, para os turistas; seria precioso, pois sabemos que há dezenas de orquidários preciosos, verdadeiras fontes naturais de [illegible]. Deixamos a sugestão. E no dia 14, preciosas mostras dos Amadores serão levadas ao público de Florianópolis.

Alemanha Líder Produção de Energia Dentro do Mercado Comum

BONN. A República Federal, é com larga margem o maior produtor de energia elétrica no âmbito do Mercado Comum Europeu. Segundo dados divulgados pelo Instituto Industrial de Colônia, a participação da Alemanha nos .. 368.792 milhões de kwh produzidos pelos países componentes do MCE, foi de 42.6% (164.436 milhões de kw). O segundo lugar coube à França, com 25.6% ou 98.278 milhões de kwh, seguindo-se a Itália com 19.9% ou 76.637 milhões, a Holanda com 6% e a Bélgica com 5.4%. Luxemburgo com 0.6 %, ocupa o último lugar nesta lista.

JARDIM ATLANTICO

Possui fatôres concretos para rápida valorização dos terrenos que vende.

Consulte-nos hoje mesmo sôbre as excelentes facilidades que oferecemos a V.S.

Telefones: 2381 A Moeller e 3917

Escritório: Rua Trajano, 33 — Tratar com Benjamim Averbuck

Ministério da Educação e Cultura
Universidade de Santa Catarina
REITORIA
SECRETARIA GERAL

EDITAL N.o 36/65

CONCORRENCIA PUBLICA N.o 34/65

Torno público, para conhecimento dos interessados que se acha publicado no Diário Oficial do Estado, edição de 20 de outubro do corrente ano, o Edital n.o 36/65, referente à Concorrência Pública n.o 34/65, para aquisição de material de expediente, desenho, cirurgico, produtos químicos e utensílios de cosinha destinados à Faculdade de Medicina da Universidade de Santa Catarina.

Outrossim, esclareço que, a abertura da concorrência está aprazada para às 15,00 horas do dia 10 de novembro do corrente ano.

Divisão do Material, em 3 de novembro de 1965.

JOSE FORTKAMP — Diretor da DM. 12-11-

SERVIÇO AUTÔNOMO MUNICIPAL DE AGUA E ESGÔTO — JOINVILLE

EDITAL DE CONCORRENCIA PÚBLICA Nº 1/65

O Serviço Autônomo Municipal de Água e Esgôto de Joinville — Santa Catarina, comunica a quem possa interessar que está aberta a Concorrência Pública nº 1/65, para compra de tubos, conexões e registros, para a rêde de abastecimento de água.

Os interessados deverão se dirigir à rua XV de Novembro nº 58, na cidade de Joinville, onde se encontra o Edital de Concorrência e as especificações da aquisição de material, diàriamente das 8 às 12 e das 14 às 18 horas.

Joinville, 9 de novembro de 1965.

Engº Flávio S. Griebeler
Presidente da Comissão de Concorrência

10-12-17/11/65

VEN DE-SE

Um prédio na Rua Júlio Moura N.o 29.

Tratar na mesma

CINE RONDA

MACISTE CONTRA OS "COW-BOYS"

Uma das fórmulas mais queridas do cinema comercial italiano é o gênero mitológico, grego ou antigo romano, biblico e semelhantes. Favoritos do grande público, que ignora o cinema como arte, êstes filmes estão sendo suplantados pelos "westerns". Mas "westerns" italianos. Macistes, Hércules Golias, gladiadores, barbaros e outros mitos estão sendo derrotados na bilheteria pelos "cow-boys" que falam italiano e trocam tiros em cenários próximos de Roma.

Até agora já se fizeram mais de trinta filmes de "mocinho" na Itália. Muitos outros estão programados e, enquanto a fórmula continuar dando lucro os "cow-boys" italianos continuarão a cavalgar pelo oeste "made in Italy". Paolo Jacchia, critico italiano assim nos conta o surgimento do gênero: "A idéia original pertence ao realizador Sérgio Leone e data do ano passado. Alugou um estúdio modesto e descobriu o panorama adequado nos campos romanos, para as sequências exteriores. O primeiro roteiro intitulava se "Por um punhado de dólares" e possuia todos os ingredientes do "western" clássico de ação intensa. Não era necessário integrar o "cast" com nomes conhecidos. Entre os atores de Cinecitta escolheu alguns rostos "duros" e completou o elenco com algum norte-americano de passagem por Roma obteve sucesso".

Infelizmente obteve sucesso. Pois são na sua absoluta maioria, como os pseudo-historicos, filmes sem valor artisticos, que fazem sucesso devido ao fato de serem filmes sem complicações psicológicas, de narração linear. Filmes que não trazem nada para o espectador, servindo apenas como passa-tempo. E seus realizadores estão conscientes de sua comercialização pois chegam a trocar seus nomes italianos por outros norte-americanos, como é o caso de Pino Mercanti que passou a chamar-se Joseph Trader e seu colega Sino Marcellini que na tela é Osmar Hekins.

Encerramos esta noticia citando os títulos de alguns dêstes filmes, que cremos não exigem nenhum comentário: "Um dólar Furado", "Poker Bill" "Minha Lei é um Colt" "O Magnifico Desafio", "200 Mil Dólares Para Dez Cadáveres".

TV ELL[illegible]

ALMIR COSTA

VEJA HOJE (se puder...) Sexta-feira: 12-11-65

15,00 — Discoteca Musical 5
15,30 — TV Cine 5
16,10 — Aulas de Inglês
16,45 — TV de Brinquedo — ao vivo
17,15 — Programa Feminino
17,30 — Idem
17,45 — Idem
17,55 — Cinelândia Estrêla
18,30 — Telenovela (A Côr da Tua Pele)
18,55 — Elas Por Elas — ao vivo
19,15 — Correspondente Renner
19,40 — Telenovela (A Outra)
20,10 — Rio Hit Parade — show
21,15 — Telenovela (O Preço de Uma Vida
21,50 — Nova Geração — filme
23,00 — Grande Jornal Ipiranga
23,30 — Eventual — Esporte

VEJA AMANHÃ: Sábado, 13-11-65

12,05 — Panorama Panamericano
12,30 — Imagens da Espanha
12,50 — Patrulha Fantasma — filme
13,50 — Teatro Infantil FANTA — em VT
14,50 — Rota 66 — filme
15,50 — Dona Mimi Ensina...
16,30 — TV Curiosidades
17,05 — Telefone Musical 5
17,35 — Femina 5
18,10 — Disneylândia — desenhos
19,15 — Correspondente Renner
19,35 — Eventual
20,10 — A Caminho do Sol — filme
21,20 — Show Willys 65 — filme
23,00 — Grande Jornal Ipiranga
23,40 — Eventual — encerramento

VOCE SABIA QUE...

... foram contratados pela TV-Rio (em bases milionarias) os cantores Erasmo Carlos e Roberto Carlos e o conjunto The Golden Boys?

... Derci Gonçalves não renovou com a TV-Excelsior por não concordar com as bases de Cr$ 6 milhões mensais?

... graça a uma minúscula câmara de TV introduzida por uma sonda pela boca de um voluntario, foram realizadas demonstrações do uso da Televisão na pesquisa do interior do corpo humano, num congresso de radiologia realizado na Bélgica?

... o comico Dick Van Dyke e a cantora Barbara Streisand foram apontados como os melhores artistas da Televisão norte-americana durante o corrente ano?

Silvicultores Brasileiros Visitam Florestas e Parques Nacionais dos EE.UU

Depois da primeira guerra mundial, iniciou-se neste país uma grande migração de sua população. Naquele tempo, 75% da população vivia no campo. Agora 75% mora nas cidades.

Este povo, entretanto, possue uma grande inclinação pela vida no campo. Toda folga de tempo é utilisada para fugir para a natureza. Quem pode, também procura morar nas periferias das cidades, onde implantam bairros muito bem arborisados, com as casas construidas sob as arvores.

Alem disso, nos últimos anos, começou uma verdadeira corrida para os Parques e Florestas Nacionais. No ano passado, nada menos do que 234 milhões de visitantes gozaram o ar puro, as belezas naturais e as facilidades criadas para o povo, nos 208 Parques Nacionais e nos 75 milhões de hectares das 144 Florestas Nacionais, espalhadas por todas as partes deste país tão bem favorecido pela natureza em recursos naturais, mas cuja população aprendeu a proteger e conservar tais recursos.

Os Parques Nacionais são áreas protegidas e intocaveis, administradas pelo Departamento of Interior. As florestas Nacionais são da responsabilidades do U. S. Forest Serviçe, do Departament of Agriculture.

Até pouco tempo atraz, a principal finalidade das Florestas Nacionais, foi assegurar ao país uma reserva de madeira e dar proteção a mananciais e cursos d'agua. Agora, porém surgiu uma nova finalidade — a social de proporcionar ao povo um meio saudavel de recreação.

Recursos substanciais foram postos à disposição dos Parks e Forest Serviços, para criar as necessarias facilidades para receber o elevado numero de visitantes, acima referido, alguns dos quais permanecem durante longos periodos nos "campings" existentes nos parks e florestas. Tão somente o Forest Service construiu 150 milhas de estradas nessas florestas, estradas pavimentadas, que as recortam em todos os sentidos. Para aqueles que preferem o isolamento, construiram longe do bulicio das estradas, trilhas destinadas exclusivamente a pedestres, que galgam os topos das montanhas e os recantos mais aprazíveis da natureza.

A existencia desses Parques e Florestas Nacionais, deu origem a criação de uma prospera indústria de turismo, Entre Knoxville e Gatlinburg foram construidos numerosos Hoteis. Na cidade de Gatlinburg alinha-se um hotel ao lado do outro e souvenirshops de permeio. Se o leitor estiver interessado em maior detalhes, escreva ao National Park Service, Departament of Interior e ao Forest Service, Departament of Agriculture, ambos em Washington DC, que é provavel receberá numerosos folhetos ilustrados sobre o assunto.

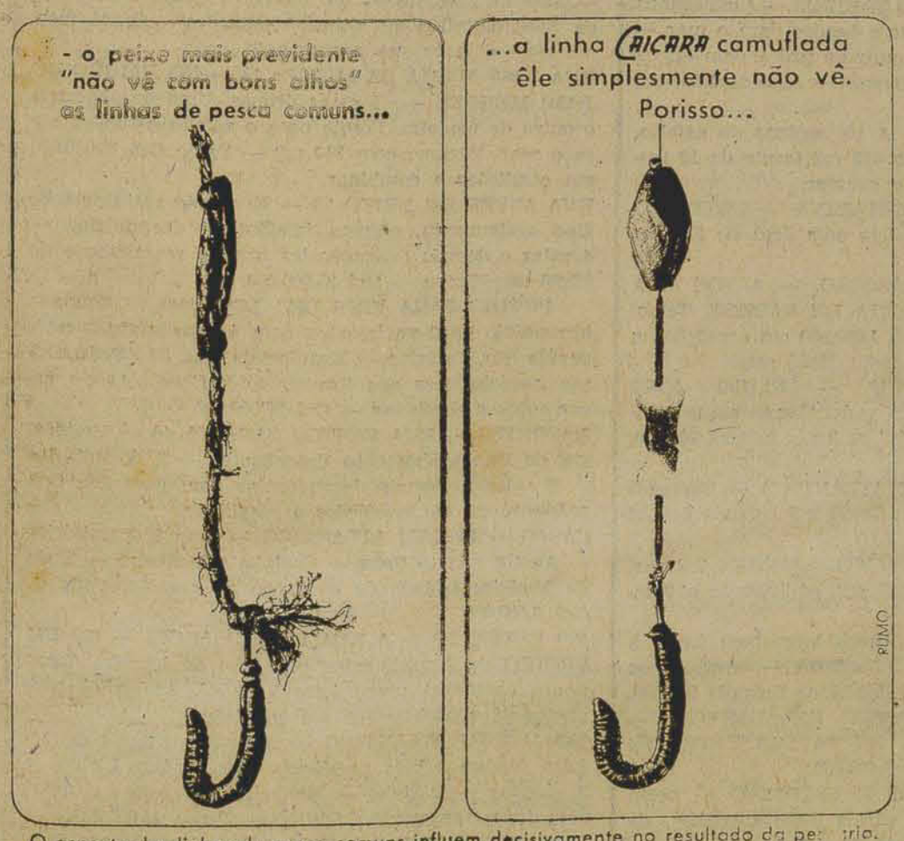

O aspecto das linhas de pesca comuns influem derisivamente no resultado da pescaria. Além de afastar os peixes, enfrentam sempre, com desvantagem, um lambari mais "robusto" ou enrôsco mais complicado. Arrebentam. As linhas Caiçara Ouro e Prata são extraordinàriamente resistentes aos peixes e aos enrôscos. Resistência e qualidade. A linha Caiçara camuflada, (da côr da água) além da sua grande resistência, não afasta os peixes, porque na água ela não é visível, como as linhas comuns. É certeza de pesca farta. Exija sempre as linhas de pesca Caiçara Ouro e Prata. É com a qualidade delas que você prova suas qualidades.

grátis

Remeta-nos êste cupom e receba gratuitamente o "Roteiro Regional de Pesca Caiçara"

Nome .....

Endereço .....

Cidade ..... Estado .....

LINHAS CAIÇARA é qualidade produzida pela

MANAP MANUFATURA NACIONAL DE PLASTICOS S.A.

Rua Libero Badaró, 501 - 14.º andar - tel. 37-5457

Fábrica - Av. dos Autonomistas, 7.201 - Osasco - S.P.

Acervo: Biblioteca Pública do Estado de Santa Catarina

Aumentam os ataques terrestres no Viet Cong

SAIGON, — As fôrças dos Estados Unidos e do Viet-Nam do Sul iniciaram vários ataques contra o Viet Cong, em número jamais visto durante todo o transcurso da guerra.

Um porta-voz militar dos Estados Unidos declarou que o Viet-Nam do Sul iniciou 65 operações militares e os Estados Unidos 12, o que constitui um récorde.

Nas duas últimas semanas — acrescentou o porta-voz, o Viet-Cong iniciou também ações maiores do que qualquer outra levada a cabo êste ano.

A intensificação da atividade militar em terra também se observa no número crescente de pequenas ações. As unidades sul-vietnamesas fizeram 288 contactos com o Viet Cong, na semana passada, e os Estados Unidos 175. Essas são as cifras mais elevadas até hoje registradas.

tropas do Viet-Nam do Sul sofreram 363 baixas e as dos Estados Unidos, 23.

Um total de 1.264 guerrilheiros morreu em ação, na semana passada. As

Noticias Diversas

Conclusão da 7a. pág.

Diretores e torcedores do Avaí receberam revolta dos o revés de domingo do Hercílio Luz. Reconhecem todavia, como justo o triunfo hercilista, lamentando apenas o tropeço que colocou o time azurra em posição difícil para uma classificação.

— x x x —

Também os dirigentes do Figueirense perderam as esperanças no que concerne a classificação do alvinegro para a fase final.

Há movimento no Figueirense contra o treinador Valério Mattos, devendo mesmo o treinador alvi-negros, deixar o cargo.

— x x x —

Falando a reportagem sôbre a assembléia geral disse o presidente Osni Melo que a convocará sòmente quando o atual certame do Estado estiver em seus últimos movimentos.

Adiantou-nos o presidente da entidade que não adianta realizar a assembléia no momento, sendo ponto pacífico a divisão especial para o próximo ano.

— x x x —

Tanto o Avaí como o Figueirense não sentiram nenhuma baixa nos compromissos do último domingo.

Alvi negros e avaianos terminam hoje seus treinamentos para a rodada de domingo.

— x x x —

Norberto Hoppe e Zèzinho, pertencentes ao Caxias de Joinville e que estão cumprindo pena disciplinar imposta pelo Tribunal de Justiça Desportiva, poderão jogar domingo contra o Comerciário, uma vez que amanhã termina a pena imposta, que foi a suspensão de 20 dias.

Maravilhas da Técnica e da Cultura

(Continuação.)

XLVIII

Bem... ao programa, então, do contrário, irei vos amolar como na última carta, que já deveis ter recebido, referente à Inglaterra, Bélgica e Holanda.

Nossa chegada, em Dinsburg, se deu à noite, no mesmo dia 9 de abril. Alí ficamos hospedados no hotel Intertouring, quase no centro da cidade, localizado no Kolonestrass, hotel êste reservado pelo DAAD órgão que coordena tôda a nossa estadia na Alemanha acontecendo o mesmo em tôdas as outras cidades.

Dinsburg, pequena cidade alemã, pouco movimentada eminentemente industrial não apresentou nada de interessante a nós, falando-se, é claro, turisticamente. Isto ocorreu com quase tôdas as cidades alemãs pelas quais passamos com exceção da monumental Berlim, e da linda e espetacular cidade de Hamburgo, pôrto marítimo situado bem ao norte da Alemanha.

Nêste dia da chegada, saímos apenas para o jantar, onde tivemos o nosso primeiro contacto com a saborosa comida alemã, muito semelhante à nossa dominada pelos comestíveis relacionados com as famosas salcichas de Frankfort e por uma infinidade de outros pratos relacionados com frios e linguiças.

Aqui encontramos muita semelhança com os hábitos e os costumes do sul do Brasil. Isto por grande influência da colonização alemã naqueles Estados. Dinsburg, situada a 30 minutos de trem da grandiosa cidade de Dussel dorf, grandemente modernizada, com seus edifícios gigantescos e suas praças bastante amplas. Dusseldorf é a cidade onde se situa a indústria Manesmann que aliás me foi grandemente cortês. Logo que cheguei ao hotel em Dinsburg, deram-me uma carta dirigida ao meu nome e acompanhada de um catálogo de produtos e publicações técnicas, provindo da Manesmann, mais ou menos nos seguintes têrmos: "Prezado "engenheiro Arnaldo Neto.

Apraz-me saber, através comunicação do Sr. Sigismundo Weiss, do Rio de Janeiro, da vossa vinda, em estudos técnicos, ao nosso país, percorrendo as principais indústrias do nosso parque industrial.

Remetemos a "Vossa Excelência", juntamente com esta carta, um catálogo de nossos principais produtos que achamos lhe poderá ser útil. Saiba "Vossa Excelência" que estamos de portas abertas, a vós e ao vosso grupo que vos acompanha, não exitando, se desejardes, em dar-nos essa honra, de receber-vos por um dia ou por uma tarde bastando para isso que nos comuniqueis prèviamente, para as devidas providências.

Sem mais para o momento... etc. etc".

Como o papai vê, o pessoal da Manesmann foi bastante cortês. Desejei muito poder entrar em contacto com êles, mas devido à nossa pequena permanencia em Dinsburg e pelo fato de coincidir com o sábado e domingo essa permanência, foi totalmente impossível, quer pelo telefone, quer pessoalmente.

Sábado, dia 20 de abril pela manhã, de trem, visitamos Dusseldorf, cidade que, já vos disse, nos impressinou pelo aspecto moderno que apresenta e pelo vulto dos seus prédios com suas avenidas bastante largas e bonitas. O resto do sábado passamos em Dinsburg, visitando o seu comércio, que achamos muito bom.

Os magasins aqui da Alemanha são monumentais, os maiores que já vimos até então. Dentro dêles é um espetáculo observar-se a ordem e a facilidade de se comprar tudo, pois tudo fica à vista, à mão.

No domingo, ficamos em Dinsburg ,onde aproveitamos para descansar um pouco, no hotel, e adiantar nossa escrita que já estava muito atrazada.

Dia 22, segunda feira, começou nosso programa de visitas na Alemanha, que aliás não foi muito extenso pois em 28 dias tivemos, apenas, 9 visitas. Neste dia em nossa primeira visita, teríamos um encontro com o pessoal da fábrica Gutehoffnungshutte, em Stenkvade, pertencendo esta fábrica ao grupo Verwaltungsgebaude der GHH. Passamos tôda a manhã lá, enfurnados nos seus numerosos galpões, podendo ter já o cartão de visita mais espetacular que poderíamos ter, do poderio industrial alemão, presenciando aí uma fabulosa siderúrgica destinada à forjagem de grandes peças, em prensas colossais, peças estas que atingem até 250 toneladas entre elas eixos, cilindros de laminadoras, blocos maciços de rotores de turbinas, rotores de geradores etc. Impressiona-nos ver como trabalha o alemão! Já podemos, nesta altura da viagem, ter uma comparação entre o americano e o alemão, no terreno industrial, tendo eu a impressão de que leva vantagem o alemão, não na quantidade da produção, mas sim na energia para o trabalho, na capacidade de construção e de invento dêste povo que estou considerando, já o mais inteligente do globo. Tôdas as suas máquinas gigantescas são fabricadas por êles, com projetos próprios, não se vendo na Alemanha mais nenhuma importação, em qualquer setor que imaginarmos. O índice de automatização da indústria aqui é formidável O método de trabalho deles, com uma ordem absoluta nas fábricas, e uma limpeza impecável, nos impressiona demais. Mas tôdas as fábricas que visitamos, trazem nos ombros o pêso de 200 anos de atividade, tendo assistido já a duas grandes guerras mundiais.

Esta da qual vos estou falando, na segunda guerra mundial, perdeu 40% de tôda a sua instalação, e apesar disto, segundo os informes dêles, em menos de 3 anos após a guerra puderam recuperar tudo, e levantaram novamente uma nova fábrica. E' isto que me deixa atônito aqui no seio dêste povo -- a sua capacidade de soerguimento, a sua capacidade de trabalho. Após visitarmos essa monumental fábrica, fomos conduzidos à sala de refeições, onde nos ofereceram um lauto almoço, juntamente com a diretoria da mesma. (Continua).

Estado de Santa Catarina
Secretaria da Fazenda
Departamento Central de Compras

CONCORRENCIA PUBLICA N.o 65-793

COMUNICAÇÃO

O Presidente do Departamento Central de Compras, de conformidade com o art. 5.o, parágrafo 1.o, da lei n.o 3.704, comunica aos Senhores Fornecedores do Estado que se encontra aberta Concorrência Pública de N.o 65-793, para aquisição de Diversos destinado (s) ao Departamento Central de Compras e marcada a abertura das propostas e documentos (Edital n.o 001-28-1-1963, publicado no D. O. n.o 7.226-6/2/63), para o dia 17 de novembro de 1965, às 15 horas, devendo a entrega das propostas e documentos ser efetuada até às 13 horas do dia acima citado.

Publicado no D. O. n.o 7.928 de 21 de outubro de 1965.
D. C. C. — Fpolis., em 8 de novembro de 1965.

(RUBENS VICTOR DA SILVA)
Presidente

13-11-65.

CONCORRENCIA PUBLICA N.o 65-789

COMUNICAÇÃO

O Presidente do Departamento Central de Compras de conformidade com o art. 5.o, parágrafo 1.o, da lei n.o 3.704, comunica aos Senhores Fornecedores do Estado que se encontra aberta Concorrência Pública de N.o 65-789, para aquisição de Relógio Ponto e Móveis destinado (s) à Imprensa Oficial do Estado e marcada a abertura das propostas e documentos (Edital n.o 001-28-1-1963, publicado no D. O. n.o 7.226-6/2/63), para o dia 17 de 11 de 1965, às 15 horas, devendo a entrega das propostas e documentos ser efetuada até às 13 horas do dia acima citado.

Publicado no D. O. n.o 7.929, de 22 de outubro de 1965
D. C. C. — Fpolis., em 8 de novembro de 1965.

(RUBENS VICTOR DA SILVA)
Presidente

13-11-65.

CONCORRENCIA PUBLICA N.o 65-795

COMUNICAÇÃO

O Presidente do Departamento Central de Compras, de conformidade com o art. 5.o, parágrafo 1.o, da lei n.o 3.704, comunica aos Senhores Fornecedores do Estado que se encontra aberta Concorrência Pública de N.o 65-795, para aquisição de Diversas Fazendas destinado (s) ao Departamento Central de Compras e marcada a abertura das propostas e documentos (Edital n.o 001-28-1-1963, publicado no D. O. n.o 7.226-6/2/63), para o dia 17 de novembro de 1965, às 15 horas, devendo a entrega das propostas e documentos ser efetuada até às 13 horas do dia acima citado.

Publicado no D. O. n.o 7.928, de 21 de outubro de 1965.
D. C. C. — Fpolis., em 8 de novembro de 1965.

(RUBENS VICTOR DA SILVA)
Presidente

13-11-65.

CONCORRENCIA PUBLICA N.o 65-798

COMUNICAÇÃO

O Presidente do Departamento Central de Compras, de conformidade com o art. 5.o, parágrafo 1.o, da lei n.o 3.704, comunica aos Senhores Fornecedores do Estado que se encontra aberta Concorrência Pública de N.o 65-798, para aquisição de Venda 1 Caminhão Chevrolet Tigre e marcada a abertura das propostas e documentos (Edital n.o 001-28-1-1963, publicado no D. O. n.o 7.226-6/2/63), para o dia 17 de novembro de 1.965, às 15 horas, devendo a entrega das propostas e documentos ser efetuada até às 13 horas do dia acima citado.

Publicado no D. O. n.o 7.928 de 21 de outubro de 1965.
D. C. C. — Fpolis., em 8 de novembro de 1965.

(RUBENS VICTOR DA SILVA)
Presidente

13-11-65.

ontem

HOJE

sempre...

Hoepcke

IMOBILIÁRIA

a.gonzaga

Trajano 12 - Sala 7 Fone 3450

TERRENOS

LOTEAMENTO "VILA SANTA RITA.
LOTES a partir de Cr$ 110.000 em condições a estudar — Poderão ser vendidos 7 lotes por apenas 500.000.
RUA MAX SCHRAMM — BARREIROS — Lindíssimos lotes com frente para o asfalto e fundos para o mar — Terreno todo aterrado com muro de pedra com água encanada em tôdo seu comprimento — Area de 1.464 m2 Cr$ 5.500.000.
NO JARDIM ATLÂNTICO — A 100 metros do asfalto, lindo lote de terreno medindo 412 m2 frente de 18 metros 2.500.000 em condições a estudar.
TERRENO NA AV. SANTA CATARINA. — ESTREITO — Vende-se um maravilhoso lote com área de 350 m2 Preço de C$ 2.200.000.
TERRENOS. ÓTIMA LOCALIZAÇÃO. — ALTOS DA RUA PROFESSORA ANTONIETA DE BARROS. Terrenos ainda a venda por apenas 1.000.000 em condições a estudar — 2 lotes medindo cada: 12x25 mts.
RUA SÃO JUDAS TADEU — BAIRO JOSÉ MENDES — Terreno de 10x27 cada. Temos ainda 3 lotes para venda, total ou parcial os 3 por apenas 900.000, em condições a combinar
LOTEAMENTO NO JARDIM ATLÂNTICO — Terrenos em ótima localização área de 798,20 m2 entrada 600.000 a combinar.
NO CENTRO — RUA ALMIRANTE LAMEGO, 252 vastíssimo lote com área de 1.140 m2. equivalente a 3 lotes. 12.000.000
BAIRRO BOM ABRIGO — ótimos lotes bem junto à praia na rua TEÓFILO DE ALMEIDA — Vende-se os dois, ou sòmente um preço a combinar Entrada 500.000.
RUA PROFESSORA ANTONIETA DE BARROS — BAIRRO NOSSA SENHORA DE FATIMA ESTREITO — lote c/207 m2 Por apenas 1.400.000.
LOTES ENTRE COQUEIROS E ESTREITO — perto da Sub-Estação Elétrica — vários lotes a partir de 500.000 com financiamento até 40 meses.
LAGOA DA CONCEIÇÃO — Riviera. Magníficos lotes de 14x26 por apenas Cr$ 500.000 ou condições a estudar.
RUA SÃO CRISTOVÃO — COQUEIROS — Terreno de 20x10.50 mts. Bem junto a Rádio da Várig preço de ocasião Cr$ 1.000.000.
NA AGRONOMICA Rua Joaquim Costa — Lote de Terreno medindo 10x25.60 mts. — Preço: Cr$ 3.000.000
TERRENO EM CAICANGA AÇÚ — Na Praia um Terreno maravilhoso c/Area de 84.475 m2, por apenas.. Cr$ 1.100.000.
EM BIGUAÇÚ — TERRENO bem situado — Rua 7 de Setembro, 39 — medindo 10x30 mts. — Apenas Cr$ .. 400.000.
PRAIA DO JURERÊ — Terreno bem localizado —Esquina da principal rua, medindo 15x30 mts — Preço por apenas 400.000 ou a combinar.

RESIDÊNCIAS

CAPOEIRAS — Rua D. Pedro II — 321 Praia. Casa de Material, nova com 5 quartos e demais dependências — Area da casa 190 m2 do terreno — 1.060 m2. Entrada 5.000.000 saldo em ótimas condições — Você mesmo poderá fazer sua proposta.
RUA JOSÉ MARIA DA LUZ N.o 18 — NO BAIRRO DO JOSÉ MENDES — 2 casas ótimas. Uma de alvenaria e outra de madeira. Frente para o asfalto e fundos para o mar. Terreno com 340 m2 — Preço Cr$ 12.000.000 em condições a combinar.
RUA ALVES DE BRITO 73 — Excelente residência de fino acabamento, entrega imediata 4 dormitórios — 4 salas e demais dependências terreno maravilhoso de 22x30 mts. Preco — Cr$ 35.000.000.
PRÉDIO PARA FINS DE LOCAÇÃO — Vende-se um prédio de 2 pavimentos com 4 apartamentos a Avenida Sta. Catarina — Esquina da Rua São Pedro.Otimo negócio para seu investimento. Condições de pagamentos a combinar — Cr$ 25.000.000.
ESTREITO — RUA SANTOS SARAIVA 46 — Residência de fino acabamento desocupada — 3 dormitórios — 2 salas e demais dependências com garagem. Cr$. 10.000.000 ou em condições a combinar.
CASAS — JARDIM ATLANTICO — Com 2 dormitórios — Ampla sala — Copa — Cozinha e Banheiro — Toda de Madeira trabalhada — Preço de ocasião. Cada .. Cr$ 5.500.000.
NO ESTREITO — A RUA FULVIO ADUCI — 670 UM PREDIO de 2 pavimentos para fim de locação ótimo ponto comercial preco base 7.500.000. Aceitamos propostas para pagamentos em condicões.
NO JARDIM ATLÂNTICO — A poucos metros do asfalto. Vedemos bela residência com jardim, Living — 3 quartos — Cozinha — Banheiro Garagem e quintal com inúmeras arvores frutiferas. Preco 15.000.000.
RUA CONSELHEIRO MAFRA 132 — Maravilhoso ponto Comercial — casa grande por Cr$ 13.000.000 em condições propostas pelo fone 3450.
RUA PREFEITO DIB CHEREM — no Bairro de Capoeiras — Casa de alvenaria com frente toda de pedra. Terreno medindo 24,20x40 em forma triangular. Casa medindo 13.50 com: 4 quartos — 2 salas, cozinha — banheiro completo. Depósito e garagem. Por apenas 8.000.000.
VENDE-SE FINA RESIDENCIA — 2 pavimentos a Rua Almirante Carneiro no Bairro da Agronômica com: 3 quartos — 2 salas — cozinha — Bar — e Adega — Banheiro Social — Quarto de Empregada Area de 150 m2 Preço Cr$ 22.000.000.
FRENTE A PALHOCINHA EM COQUEIROS, bem próximo de açougue, armazém em frente. Casa com: 2 quartos — 2 salas, e cozinha — por apenas Cr$ 2.250.000 Aceitamos propostas para pagamento em condições.

PROTEJA seus OLHOS

use óculos bem adaptados

atendemos com exatidão sua receita de óculos

ÓTICA ESPECIALIZADA
MODERNO LABORATÓRIO

ÓTICA Suisse — RUA FELIPE SCHMIDT Nº 32 — A ÚNICA ESPECIALIZADA

Acervo: Biblioteca Pública do Estado de Santa Catarina

Contra Olímpico e Hercílio, domingo

Avaí e Figueirense jogarão sequiosos da reabilitação

O Avaí e Figueirense estarão em ação, domingo, na rodada de abertura do returno do Campeonato Chave A do Estadual de Futebol. Ambos tem tido campanha apagada no certame que vai dar quatro finalistas, sendo que o alvinegro é o único clube que ainda não conheceu a alegria do triunfo no Campeonato, tendo iniciado empatando por 0 x 0 aqui na ilha, para em seguida ser derrotado pelo Metropol por 2 x 1 empatando com o Caxias, e Avaí por 1 x 1 2 x 2 e 1 x 1, respectivamente a seguir perdeu para Olímpico e Marcílio Dias, portanto com 10 pontos perdidos, exatamente o mesmo número do Avaí que começou tropeçando em Blumenau ante o Olímpico que marcou 4 x 0. Em seguida o alviceleste colheu sua única vitória, no "Aldo Konder", derrotando o Marcílio Dias por 3 x 1 para uma semana após empatar com o Comerciário e Figueirense por 2 x 2, surpreendendo porém o resultado de Criciuma que representou uma vitória para o clube presidido pelo dr. Fernando Cadeira Bastos. A seguir, o "Leão" perdeu para o Caxias, em Joinville por 1 x 0 e aqui para o Metropol por 4 x 1 e para o Hercílio Luz por 2 x 1.

Tanto Avaí como Figueirense já podem considerar-se como fora de cogitação para a fase final do Campeonato, embora não esteja fora a hipótese de uma reviravolta na tábua de classificação.

O Avaí vai tentar, jogando pela terceira vez consecutiva em seu reduto, apagar a má impressão deixada nos últimos jogos. Tentará desforrar-se da goleada sofrida em Blumenau ante o campeão do Estado o qual, domingo último, isolou-se na vice-liderança ao suplantar o Comerciário por 2 x 1.

Enquanto isso, pela terceira vez consecutiva, o Figueirense atravessará a Ponte Hercílio Luz para dar combate, em Tubarão, ao time do clube que também leva o nome do Saudoso chefe do Executivo Catarinense e que nos dois jogos que aqui efetuou, no turno, levou três preciosos pontos.

Vamos ver como se conduzirão domingo os nossos dois representantes que terão pela frente Olímpico e Hercílio Luz.

O ESTADO ESPORTIVO

REDATOR: PEDRO PAULO MACHADO — COLABORADORES: MAURY BORGES — GILBERTO NAHAS — GILBERTO PAIVA — DECIO BORTOLLUZZI — ABELAR DO ABRAHAM — MARCELUS

Remo Barriga-Verde será representado condignamente

Escreveu Abelardo Abraham

Estamos acompanhando diàriamente os treinamentos da nova seleção de remo que nos representará no próximo dia 28 na Guanabara, quando será disputado o sensacional Campeonato Brasileiro de Remo.

Apesar de todos os contratempos que surgiram em cima do laço, mesmo assim a FASC, continuou no seu trabalho e junto com a Comissão Técnica procurou armar novos conjuntos afim de que Santa Catarina não ficasse fora no próximo brasileiro. Realmente a primeira seleção já estava mais estruturada e mais homogênea, mesmo porque ela já vinha treinando, há mais de três meses e isso já era o suficiente para pelo menos estar mais preparada física e tècnicamente. O pedido de dispensa solicitado pelos remadores riachuelinos não desencorajou os responsáveis pela nossa seleção. O presidente da FASC., juntamente com Manoel Silveira e Sady Berber, convocaram novos valores do nosso remo e já estão com as guarnições pràticamente formada para o Brasileiro. Todos os remadores recentemente convocados são também excelentes. Apenas não estavam sendo aproveitados, porque as guarnições já estavam formadas pelos primeiros convocados. A bem da verdade é bom que se diga a todos o que acompanham o nosso remo que se não fôssem os incidentes surgidos à última hora, a nossa seleção iria estupendamente preparada e com grandes possibilidades de se sagrar campeã.

Mais já que não foi possível, vamos pelo menos disputar o campeonato dentro das condições atuais, isto é, com menores possibilidades, isto devido à premência do tempo, mas tenho certeza absoluta que os rapazes que nos representarão irão possuídos do desejo de representar condignamente o nosso remo e o nosso pavilhão esportivo. E seja qual o resultado estaremos aqui de braços abertos, recebendo-os e acolhendo-os efusivamente pelo que fizerem ao remo de Santa Catarina. Conversamos com o dignissimo presidente da FASC., Dr. Ary Pereira Oliveira que informou-nos que seja qual fôr o resultado obtido pela nossa seleção, êle saberá cumprir o seu dever, e a entidade saiu de cabeça erguida, porque não permitiu que fôsse desprestigiada a sua autoridade perante os seus filiados. Andou certo o presidente fasquecano, e aqui estaremos à sua disposição para qualquer esclarecimento que queira fazer ao público esportivo de Santa Catarina. Os treinos continuam em ritmo acelerado, e vamos aguardar novos acontecimentos com relação a nossa seleção para colocarmos o público ao par da verdadeira situação em que elas se encontram.

Tonico e Léo julgados hoje

Os atletas Antônio Carlos (Tonico) e Leo, pertencentes ao Cruzeiro, expulsos na partida frente ao Paineiras, poderão ser julgados na noite de hoje, quando o TJD. da entidade salonista estará reunido para julgar os processos constantes da pauta.

O Cruzeiro como é sabido já saldou todos os compromissos pelo regional, temporada de 1965.

Torneio da CELESC em fóco

Sinval Barreto.

2a. da Série

Continuam os preparativos para o empolgante TORNEIO DA CELESC que será disputado nesta Capital sábado, domingo e 2a. feira vindouros, num patrocínio da CELESC. A Comissão Organizadora dos Jogos está empenhada em oferecer à maior hospitalidade aos visitantes, bem como cumprir religiosamente o programa pré-estabelecido.

As equipes que deverão intervir nas disputas, buscando conquistar a linda TAÇA HERMELINO LARGURA, se preparam ativamente, estando todos no firme propósito de oferecerem bons espetáculos de futebol pois contam em suas fileiras com bons valores.

Quanto à Comissão de Recepção do 1o. TORNEIO DA CELESC, também já está constituida, estando dividida em setores, com três membros respondendo por cada um dêles, se não vejamos:

Florianópolis: Antonieta, Sigmar e Colombo
Blumenau — Maria da Graça, Carlos Cezar e Edelson
Joinville — Maria Carmem, Loreni e Carlos
Concórdia — Agustinha, Edelmo e Erico
Lages — Evalda, Mauricio e Adauto
Videira — Terezinha, Evêncio e Aldemar
Curitibanos — Idem

Como Coordenador Geral da Comissão foi destacado o sr. Hércules Abdalla

Acredita-se no maior êxito do 1o. TORNEIO DA CELESC, o qual por certo contará, também, com a presença de grande público quando das realizações dos prélios respectivamente, nos Estádios do Figueirense e da Federação Catarinense nos dias 13, 14 e 15 próximos.

Notícias Diversas

O diretor alvi-negro, sr. Manoel Santos, continua encabecendo um movimento no sentido de haver uma transformação na diretoria do clube.

— x x x —

Sabe-se que muitos atuais dirigentes já aderiram ao movimento que visa, única e exclusivamente, normalizar a situação da equipe dentro do campeonato do Estado.

— x x x —

O presidente Ladir Querubine será ouvido nas próximas horas e ao mesmo tempo cientificado do fato devendo ser mantido no cargo de presidente do Figueirense.

— x x x —

O sr. Manoel Santos, um dos baluartes do Figueirense, acredita numa total remodelação, a qual trará inestimáveis benefícios a agremiação, cuja posição no certame catarinense é das mais incômodas.

— x x x —

O apitador Silvano Alves conversou ontem à noite com a reportagem, afirmando que sentiu que este vê bem na direção do prélio Olímpico e Comerciário domingo em Blumenau.

— x x x —

Adiantou que o tento da vitória do quadro blumenauense foi anotado quando faltavam, apenas, 30 segundos para o final do confronto e foi resultado de uma brincadeira da retaguarda comercialina.

Continua na 6a. pág.

Estatística do campeonato Carioca de Futeból

Jogos efetuados 35
tentos consignados 8
Defesa mais vazada — América 20 goals.

Defesa menos vazada Flamengo com 3 tentos
Ataques mais positivos — Flamengo e Fluminense 14 goals

Ataque menos positivo Portuguesa com 5 tentos
Goleiro mais vasado — Vagner da Portuguêsa 12 goals

Artilheiro do certame — Fefeu do Flamengo com 6 tentos

Maior arrecadação — Fluminense x Flamengo cr$ 56.491.340.

Menor renda — Bonsucesso x Portuguesa Cr$ 619.500

Total geral de rendas Cr$ 381.907.250.

Total de torcedores pagantes — 585.561

Jogadores que atuaram até aqui — 150.

COLOCACAO DOS CONCORRENTES

Divisão de Profissionais
1o. lugar — Flamengo, líder invicto com 2 p.p.
2o. lugar — Bangu — vice líder invicto com 3
3o. lugar — Fluminense com 7 p.p.
4o. lugar — Botafogo com 8
5o. lugar — Vasco da Gama com 9
6o. lugar — Bonsucesso com 11
7o. lugar — América e Portuguêsa com 15 p.p.

Divisão de Aspirantes
1o. lugar — Botafogo com 2 p.p.
2o. lugar — Flamengo com 4
3o. lugar — Vasco da Gama, Fluminense e Bonsucesso com 9
4o. lugar — América e Bangu com 12
5o. lugar — Portuguesa com 13

TAÇA EFICIENCIA

1o. lugar — Flamengo com 189 pg.
2o. lugar — Botafogo com 166
3o. lugar — Fluminense com 135
4o. lugar — Vasco da Gama com 115
5o. lugar — Bangu com 100
6o. lugar — Bonsucesso com 89.
7o. lugar — América com 89.
8o. lugar — Portuguesa com 47 pontos ganhos

PROXIMA RODADA — 3a. DO RETURNO.

Jôgo no. 1 — Flamengo x Bangu — domingo no Maracanã
Jôgo no. 2 — Fluminense x Botafogo — sábado no Maracanã.
Jôgo no. 3 — Bonsucesso x América — domingo em Teixeira de Castro
Jôgo no. 4 — Vasco Da Gama x Portuguesa — domingo em São Januário.

Riera prevê vitoria do Brasil no Mundial de LONDRES

LONDRES — O atual treinador do Benfica de Portugal, Fernando Riera ex-treinador da equide do Chile na Copa do Mundo de 1962, predisse que o Brasil levantará a Taça do Mundo, seguido de perto pela Inglaterra.

Escrevendo no "Daily Express" de Londres, disse o Sr Riera: "E' verdade que as equipes em geral se saem bem em casa (Suécia em 1958 e Chile em 1962). No caso da Inglaterra isso é ainda mais verdadeiro. Tradicionalmente é dificil vencê-la em casa. Também o trabalho meticuloso de Alf Ramsey, o imenso incentivo que o time vem recebendo, a soberba chance para a recuperação inglêsa e mais inúmeros fatores semelhantes, compõem um quadro mais que positivo para o "English Team".

Acrescenta entretanto Riera: "Mas, para mim, o Brasil com justiça, é o favorito. Parece ter ilimitado talento futebolístico, combinado com tremenda moral. Já que venceu duas vêzes seguidas a copa do Mundo, considera-se capaz de conquistá-la novamente."

Continuando sua lista de favoritos, Riera menciona ainda a União Soviética. E explica: "Em parte por palpite, mas também tendo vista as informações de que vêm os russos utilizando métodos de treinamento para elevar ao máximo seu desempenho, no inicio da Copa".

Fala ainda da Argentina: "Na minha opinião, tem o mais terrifico potencial de futebol de todos os paises inclusive o Brasil. Individualmente, seus jogadores são soberbos artezões. E no dia em que se conseguir uní-los em equipe homogênea, serão invencíveis."

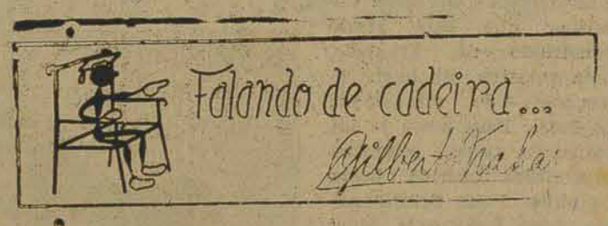

Rio — Novembro — (Cortesia da Cruzeiro do Sul) — As arbitragens na Guanabara não andam boas, como aliás, nunca andaram, embora se tenha a falsa idéia de que os melhores árbitros do Brasil aqui estejam, seja pela propaganda excessiva dos jornais e rádios, seja pelo que ainda de necessário êles fazem, como sejam cursos, aulas, ginastica para os integrantes do quadro de apitadores.

Ainda assim, verdade seja dita, com todos êstes cuidados, no afã de dotar os clubes de bons árbitros são justamente os "cobras" que mais tem errado, embora tais erros sejam involuntários (na minha opinião). Indiscutivelmente, calculo Armando Marques como o melhor árbitro do Brasil, embora possua defeitos dentro de campo, defeitos fáceis de serem abolidos Justamente, numa semana em que esteve em evidência o Departamento de Arbitros da GB., com Eunápio de Queiroz repetindo duas ou três atuações desastrosas, sem preparo físico algum, quando Armando Marques é criticado acerbamente pelos clubes com notas oficiais, aí é que a CBD mais o indica para jogos da Taca Brasil, como se fossem ùnicamente êles os capazes de referir tais jogos.

O exemplo indica que não. Temos dezenas de bons árbitros pelo Brasil, como bons são todos aqueles que têm a facilidade de referir com grandes garantias policiais, que têm a felicidade de ter sorte de terem a colaboração dos atletas.

Nem sempre, é verdade, os árbitros repetem as mesmas ótimas atuações e vários fatores para isso contribuem, não temos dúvida.

Mas, pobre do pequeno árbitro, ou daquele que atua em times de baixo, se errassem como erram os "cobras", contra equipes como Vasco, Botafogo, Fluminense, Flamengo, que têm tido resultados adversos, graças as arbitragens infelizes.

O pior neles, é que ainda têm a licença da FCF e nem siquer são observados, quando após partidas que referem, vão a TVs e Rádios e dão entrevistas ferindo frontalmente o CBF em seu artigo 102.

Misturam-se com locutores torcedores são envolvidos inocentemente no jôgo deles, dizem o que não devem dizer, e nada lhes acontece. Pelo contrário, mais apitam e mais convites recebem, porque, na realidade o que existe entre CBD e FCF é uma "panelinha" muito grande, e desta "panela" fazem parte locutores, radialistas e pessoas interessadas ou ligadas a Armando Marques. Esquece-se valores como José Teixeira Filho e outros mais pelo Brasil afora mas não se esquecem os diretores dos "cobrões" tão envolvidos em casos de péssimas arbitragens. Não dão chances a uma dezena de novatos, esforçados, que se arriscam em referir jogos em locais distantes, sem garantias, e persistem sempre no mesmo quadro de árbitros, embora sejam os atuais juízes, homens honestos e capazes, mas o que é importante, é que estão "manjados".

Será extinta a A.A. Tupy

Será extinta a Associação Atlética Tupy da cidade de Joinville depois de despontar como uma das forças do futebol barriga-verde.

As dispensas continuam no plantel tupiense, recebendo o "bilhete-azul" Boris, Osmar, Nelson, Grangeiro, Diogo, Carlinhos, Ismael Valério e outros.

Apenas os irmãos Adael e Nilo continuam vinculados pois é pensamento do clube negociá-los, possivelmente com o futebol paranaense, já que existe interesse do Ferroviário no concurso de ambos.

Note-se que quando passou à equipe estritamente profissional, a A.A. Tupy contratou vários "cobras" do futebol brasileiro, como Coronel, Darcy, Faria, Décio Crespo, Lanzoninho, Darí e outros.

E' lamentável que a simpática e disciplinada equipe da Tupy desapareça, desfalcando, assim, não só o futebol joinvillense como o próprio associativo catarinense.

ECONOMIZE DINHEIRO EM SUA VIAGEM
CONVAIR 440
PARA RIO-SÃO-PAULO-CURITIBA-P.ALEGRE
AGORA COM 20% DE DESCONTO
CONSÓRCIO TAC-CRUZEIRO DO SUL

CHAVES
Em 3 minutos
CONFECCIONA-SE QUALQUER TIPO DE CHAVE
Rua Francisco Tolentino, nº 3

Acervo: Biblioteca Pública do Estado de Santa Catarina

Comissão estuda na Assembléia adaptação do Ato 2

Reuniu-se, na manhã de ontem, na Assembléia Legislativa do Estado a comissão especial que examina a adaptação ao Ato Institucional nº 2.

Sob a presidência do deputado Dib Cherem, compareceram à sala de reuniões daquele poder os parlamentares Nelson Pedrini, Walter Zigeli, Aureo Vidal Ramos, Genyr Destri, os assessores daquele grupo de trabalho, drs. Armando Calil e José de Miranda Ramos e o seu secretário, dr. Ênio Luz.

O deputado Nelson Pedrini foi designado para relatar a matéria pertinente à adaptação da Constituição do Estado e Lei Orgânica dos Municípios, o sr. Genyr Destri a relativa à nova Lei de Organização Judiciária e o deputado Walter Zigeli, a que se relaciona com o Regimento Interno da Assembléia Legislativa.

APLICAÇÃO IMEDIATA

A adaptação que se fará logo refere-se aos artigos 4º, 5º e 25º, do A.I. n. 2. O primeiro dispõe sôbre a competência exclusiva do Executivo para a iniciativa de leis que criam cargos, funções ou empregos públicos, aumentam vencimentos ou despesa pública e dispõem sôbre a fixação das fôrças armadas; o 5º, sôbre prazo para discussão e aprovação de projetos de lei de origem governamental e o último, o 25º, sobre a paridade de vencimentos entre os três poderes.

VITORINO JAMES

Em face de ter mantido contato na Guanabara com o deputado Vitorino James, presidente da Comissão Interparlamentar de Assembléias Legislativas, o deputado Walter Gomes foi convidado a prestar esclarecimentos na reunião de ontem. Expôs sôbre o encontro com aquele parlamentar carioca e os seus pontos de vista, partinentes à matéria legislativa.

O ESTADO

O MAIS ANTIGO DIARIO DE SANTA CATARINA

Florianópolis, (Sexta-feira), 12 de Novembro de 1965

Feira mecânica a vista: seria na Trindade

Estão sendo estudadas as possibilidades de se fazer no pavilhão da Escola de Engenharia Industrial da Universidade de Santa Catarina, que está sendo construido na Trindade, uma amostra da indústria mecânica do extremo-sul do País. Para tanto já foi designada uma comissão supervisora formada pelos senhores Peter Schmithausen, Arno Blass e M. Marcondes Mattos, estando prevista a sua abertura para julho de 1966.

Dos entendimentos mantidos entre o diretor da Escola de Engenharia Industrial da USC e o prefeito eleito de Florianópolis, senhor Acácio Santiago a prefeitura da Capital irá participar de modo objetivo para que a importante iniciativa alcance o maior êxito.

A Feira da Mecânica do Extremo-Sul, passa a constar da pauta de realizações que atraiam a atenção de outras populações para a Capital, a que se propõe o novo prefeito de Florianópolis, podendo ainda a iniciativa evoluir para que se repita em biênios, o que se constituirá uma motivação fixa para atrair o interêsse público, além de se revelar uma valiosa promoção industrial e comercial.

Professor Hoster Veio Ensinar Eletroforese

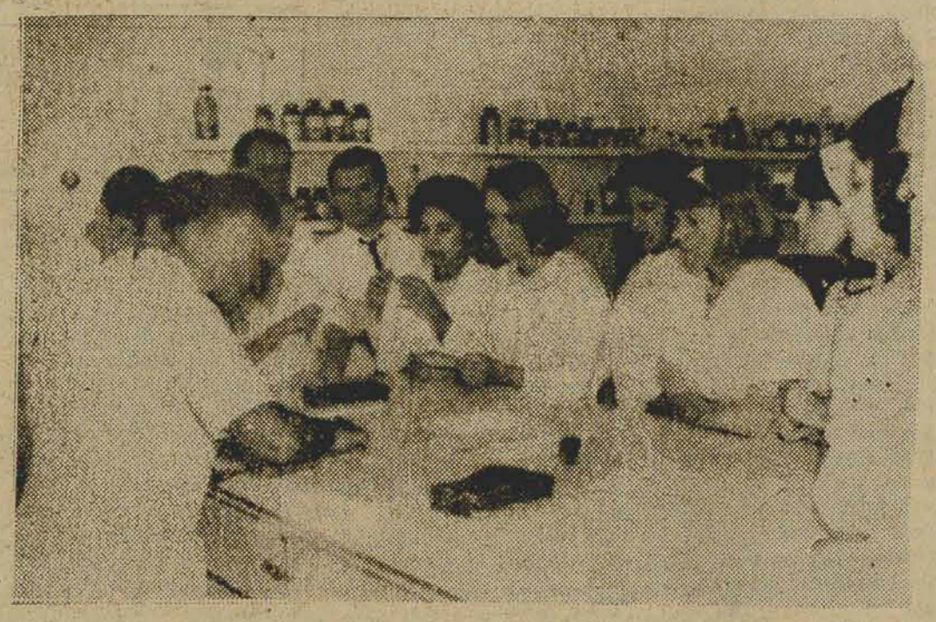

O professor Gunter Hoster, do Hospital das Clínicas da Faculdade de Medicina da Universidade de São Paulo, ministra na Faculdade de Farmácia e Bioquímica da UFSC, um curso sôbre eletroforese. O flagrante fixa aspecto de uma das aulas práticas, ministradas pelo ilustre cientista. O Dr. Hoster, que é formado pela Universidade de Genebra, possuindo cursos da Faculdade de Ciências de Londres, veio a Florianópolis a convite do D.E.C. de Reitoria e da Faculdade de Farmácia.

Bandeirantes Organizam Treinos Para Chefes de Companhias

Com a orientação da Chefe Bandeirante DALVA ESCOBAR, de Pôrto Alegre, realizar-se-á, de 13 a 15 do corrente, um Treino para Chefes de Companhias, contando com a participação dos Distritos de Blumenau e Florianópolis.

Por outro lado no Centro de Atividades do SESC, de Florianópolis, formou-se nova Companhia Bandeirante, que está se reunindo regularmente aos sábados, na sede da Região.

De outra parte elegeu e empossou sua nova Diretoria, para o biênio de 1965-1967. Como uma de suas primeiras atividades, a nova direção participou da programação da festa "Um dia na vida de uma Miss", que teve parte da renda revertida para o Movimento Bandeirante de Florianópolis.

O QUE É O BANDEIRANTISMO?

Ramo feminino do Escotismo fundado por Baden — Powell é um movimento de Juventude que complementa a ação da família e da escola, no sentido de preparar para o exercício das responsabilidades cívicas e sociais.

Segunda Feira: Feriado

Repartições federais, estaduais, municipais, o comércio, a indústria e Bancos não funcionarão na próxima segunda feira dia 15, data da proclamação da República, considerado feriado Nacional.

Várias solenidades estão previstas para comemorar o 15 de Novembro, assinalando homenagem ao Marechal Deodoro da Fonseca.

Queima de Milhões

PORTO ALEGRE, 11 — (OE) — 150 milhões de cruzeiros em cedulas dilaceradas serão incineradas amanhã por funcionarios do Banco Central da República, que se encontram na capital Gaucha. O dinheiro será queimado nos fornos da Companhia Siderurgica Riograndense, especialmente cedidos.

Ciclo sôbre Jornalismo começa amanhã

Continuam abertas as inscrições para o Iº CICLO DE ESTUDOS SÔBRE ASPECTOS E PRÁTICA DO JORNALISMO, a ser iniciado amanhã, às 20 horas, tendo por local o auditório do Palácio das Diretorias. Anteriormente havia sido anunciado que a aula inaugural do Ciclo seria proferida na redação de "O ESTADO", no entanto, resolveu-se que o Ciclo seria realizado em local no centro da cidade. Desse modo o Ciclo será iniciado às 20 horas de amanhã, com a aula do professor Nacin Bacila que discorrerá sôbre DESENVOLVIMENTO DO JORNALISMO, SEUS ASPECTOS ATUAIS E SUAS PROJEÇÕES.

As inscrições podem ser feitas no Sindicato dos Jornalistas, nas emissoras de rádio e nos jornais.

A Universidade Federal fornecerá certificado a todos que frequentarem no mínimo a 2/3 das palestras.

A aula do professor Nacin será mais prática que teórica.

QUEM É O PROFESSOR BACILA

O professor Nacin Bacila é professor de História do curso de jornalismo da Faculdade de Filosofia da Universidade do Paraná; professor de Técnica de jornal e periódico do curso de jornalismo da Faculdade de Filosofia da Pontifícia Universidade Católica do Paraná; professor de História Econômica Geral e do Brasil da Faculdade de Ciências Econômicas da Universidade do Paraná; Diretor da Sucursal do "ESTADO DE SÃO PAULO" em Curitiba; Redator e Editorialista da "GAZETA DO POVO"; Redator Político da Revista Panorama e da Revista Norte do Paraná.

"Marines" Caçam Vietcongs e Baixas Ianques Aumentam

SAIGON, 11 (V.A.) — Fuzileiros navais dos Estados desembarcaram, hoje, em numero elevado a uns 20 quilometros ao norte da base aérea de Chu Lai, em busca de uma concentração do Vietcong, de cerca de 4 mil homens. A força de choque dos "marines" foi observada à distancia, sete horas antes do desembarque, por um cargueiro soviético.

Um porta-voz militar norte-americano informou que o cargueiro navegou a pouca velocidade, em direção norte, proximo à costa vietnamita, observando a força norte-americana que se dirigia ao local do desembarque. O navio sovietico manteve-se fora da zona de três milhas das aguas jurisdicionais.

BAIXAS

O porta-voz acrescentou que nas operações militares realizadas na semana passada as baixas norte-americanas se elevaram a 70 mortos, 237 feridos e dois desaparecidos consideradas as mais elevadas sofridas em uma unica semana pelos Estados Unidos na guerra do Vietnã.

A maior parte das baixas afetou a 1.ª Divisão Aeromovel norte-americana e ocorreram no Planalto Central durante os combates nas proximidades do acampamento das forças especiais dos Estados Unidos em Plei Mei.

O cerco do Vietcong à guarnição de Plei Mei foi rompido na semana passada. A 1.ª Divisão tomou a ofensiva e matou mais de 100 guerrilheiros em um só combate.

Em outra batalha, ao norte de Saigon, a 173.ª Brigada de Para-quedistas norte-americana matou cerca de 400 vietcongs.

Nas operações aéreas, bombardeiros norte-americanos "B-52", com base na ilha de Guam, no Pacifico, lançaram explosivos sobre um reduto vietcong na provincia de Long Khanh, 50 quilometros a nordeste de Saigon.

FORÇA

A potencia de fogo dos Estados Unidos na guerra do Vietnã ficou demonstrada durante o recente combate, que empreenderam na zona "D", três companhias norte-americanas da 173.ª Brigada Aerotransportada, contra dois batalhões vietcongs. Durante esses combates cerca de 400 vietcongs foram mortos. As perdas norte-americanas não foram oficialmente reveladas.

Os soldados vietcongs utilizaram armas automaticas modernas, provavelmente de fabricação chinesa e soviética e capacetes de aço, de novo tipo. Ao toque de corneta, lançaram-se varias vezes contra as posições norte-americanas.

Estas, apesar da espessa vegetação, contaram com o apoio em massa da Aviação, que efetuou 117 incursões contra os guerrilheiros, lançando 175 toneladas de bombas e foguetes. Helicopteros armados tambem participaram do combate.

Os soldados norte-americanos, por sua vez, utilizaram artilharia de campanha, metralhadoras de 30 milimetros, morteiros e os novos fuzis automaticos com balas que movem-se no inferior do corpo e produzem ferimentos profundos.

Segundo o comandante Nitrich, da Companhia "C", seus homens mataram, numa colina, 111 guerrilheiros. Numerosas armas foram encontradas no local do combate e imediatamente destruidas, pois a natureza do terreno impedia fossem retiradas.

Florianópolis vai ganhar moderna Loja de confecções

Florianópolis disporá dentro de poucos dias de mais uma moderna loja de tecidos e confecções, trata-se do HOEPCKE Tecidos e confecções, que será instalada onde funcionava o Magazine daquela importante firma.

Como se sabe, ha pouco tempo, o HOEPCKE inaugurou novo Magazine, organizado de forma moderna, oferecendo todo o conforto aos clientes, bem como dispondo de belissimas vitrines.

A nova iniciativa de HOEPCKE está sendo aguardada com vivo interêsse pela população florianopolitana, sempre pronta a aplaudir as boas realizações.

Credito Rural: Castelo Sanciona Lei

BRASILIA, 10 (VA) — O presidente Castelo Branco vetou parcialmente a lei que institucionaliza o credito rural, que será aplicado de acôrdo com a política de desenvolvimento da produção rural.

O primeiro veto atingiu o paragrafo unico do art. 14, que fixava o valor das taxas de operação, alegando o chefe do govêrno que a materia já está devidamente regulada pela lei que atribuiu ao Conselho Monetario Nacional a faculdade privativa de estabelecer as condições basicas do mercado de crédito.

No art. 15 foi vetada a expressão "que não poderão ser inferiores a 30% do recolhimento devido", da alinea "E", considerada incompativel com a atribuição de poderes conferida ao Conselho Monetário Nacional. Pelo mesmo motivo, foram vetadas as alineas "M" e "N" do mesmo artigo.

Foram vetados totalmente os artigos 23 e 24 da proposição que tratavam dos instrumentos do credito rural. Segundo a justificativa presidencial, aqueles dispositivos tumultuariam o sistema de credito rural além de se ligarem a materias que serão brevemente objeto de anteprojeto do govêrno.

No artigo 24, o chefe do governo vetou a expressão "comissões", que isentava da cobrança de comissões as operações de crédito rural até 50 vezes o maior salário-mínimo vigente no país, alegando para isso que compete ao Conselho Monetario Nacional a fixação dos niveis de comissões a serem cobrados pelos estabelecimentos congeneres.

Finalmente, foram vetados o paragrafo 1.º do art. 34 e o artigo 35, "porque seus dispositivos poderiam acarretar serios riscos às operações.

Bulhões Diz a Rafael se Empréstimo Sai

RIO, 11 (OE) — O governador Rafael de Almeida Magalhães terá na próxima sexta feira encontro com o ministro da Fazenda, quando deverá conhecer a palavra oficial do governo sôbre o emprestimo solicitado pela Guanabara e tomar conhecimento do seu mandante. O govêrno carioca pretende obter 40 bilhões de cruzeiros do Fundo Rodoviário Nacional.

Faraco Fala Sôbre Exportações

RIO, 10 (VA) — O ministro Daniel Faraco, da Indústria e Comercio, afirmou que, com a crescente firmeza de nossa moeda, já podemos pensar na exportação em cruzeiros em maior escala, coisa inconcebivel quando a aquisição de divisas era o unico objetivo de nossas vendas para o Exterior. "Estamos — disse — ultrapassando o conceito da exportação como atividade isolada, conceito que era uma consequencia da angustia de divisas em que se debatia o país.

"Hoje — informou — a situação foi alterada. O Brasil está em dia com seus pagamentos no exterior, não há qualquer dificuldade em adquirir divisas para todos os fins legais e as operações de cambio manual ou em cheques perderam seu carater de refugio, numa prova de restabelecimento da confiança na preservação do valor do cruzeiro. Pela primeira vez, em muitos anos, as autoridades monetarias dispõem de consideravel reserva cambial."

"Sobre o acordo do café — finalizou — o bom entendimento vem alimentando a idéia de construirem, paises produtores e consumidores, sistemas semelhantes para outros produtos primarios, apesar das dificuldades a enfrentar serem grandes. A realidade se impõe e fora de acordos validos não há como assegurar preços adequados.

Terrorismo na Bahia

SALVADOR, 10 (VA) — Um trem da Estrada de Ferro Ilhéus a Conquista, transportando material para a construção do novo porto de Ilhéus, por milagre não viou pelos ares, ontem, ao passar sobre um monte de "bananas" de dinamite, colocadas nos trilhos por mãos criminosas.

O engenheiro Gabi Sisões disse que os petardos haviam sido roubados do depósito da firma empreiteira de que é representante, e não chegaram a explodir por falta de atrito.

Presume-se que os explosivos foram colocados ali a mando de pessoas que exploram o anacronico mas rendoso serviço de transportes de cacau por meio de alvarengas, serviço esse que seria eliminado com a abertura do porto. Essas pequenas embarcações recebem o produto nos trapiches de Ilhéus e conduzem-no até o costado dos navios. Estes ficam fora da barra, pois o porto não comporta calado para grandes embarcações. A Polícia Federal está investigando o ocorrido.

Thibau Busca Cooperação da ONU

NAÇÕES UNIDAS, 10 (VA) — O sr. Mauro Thibau, ministro de Minas e Energia do Brasil, declarou que o Fundo Especial das Nações Unidas oferece boas possibilidades de cooperação com o Brasil nos programas basicos de pré-inversão nos campos da exploração de minerais e do potencial hidraulico.

Thibau, que chegou sabado a Nova York, como convidado do Departamento de Estado, conferenciou hoje com Paul Hoffman, administrador do Fundo Especial da ONU.

Thibau disse que o governo do Brasil vem dando todo seu apoio aos projetos de cooperação interamericana, em particular aos referentes à parte Sul do Continente.

"Neste sentido — disse — o governo do Brasil patrocinou recentemente a importante reunião do Comitê de Integração Energética Regional da America Latina. Declarou que, em particular, estudou-se o projeto de Salto Grande, no Rio Uruguai, no qual estão interessados Argentina, Uruguai e Brasil. Salientou, contudo, que o interesse argentino e uruguaio em tal projeto é maior que o brasileiro, acrescentando que falta determinar para este projeto, em seu financiamento, o grau de participação de cada país interessado na distribuição da energia que será gerada em Salto Grande.

Disse que sua visita a Washington será de três dias. Pretende manter contactos com o Banco Mundial e com o Banco Interamericano de Desenvolvimento.

"Proponho-me tratar, com ambos, assuntos de interesse para nossos projetos de energia eletrica e de produção mineral", declarou. Quanto à produção mineral, devo assinalar que o Brasil estabeleceu uma nova politica de incentivo à iniciativa privada, que teve grande exito e magnificos resultados. Além disso, o governo está empenhado em um grande plano de exploração mineral, que será tambem objeto de propostas para programas de cooperação internacional".

Acácio: Paraninfo dos Economistas

O prefeito eleito de Florianópolis, doutor Acácio Santiago, recebeu ontem a visita de um grupo representante dos formandos da Faculdade de Ciências Econômicas da Universidade de Santa Catarina, tendo sido na oportunidade informado que fôra eleito paraninfo da turma que conclui o curso êste ano.

Como se sabe o prefeito Acácio Santiago ocupa uma cátedra naquela escola superior, onde tem dado excelente contribuição ao ensino universitário de Santa Catarina, razão da homenagem dos novos economistas.

Arigó na Praca: Promessa de Milagre

RIO, 11 (OE) — O médium considerado milagroso pelas curas que fêz em Congonhas do Campo, José Arigó, que acaba de ser solto em virtude de sentença do Supremo Tribunal Federal irá ao Rio participar domingo do encerramento da grande concentração cristã-espirita do IV Centenário, a ser realizada no Maracanãzinho.

França empenha-se pela admissão da China nas Nações Unidas

NAÇÕES UNIDAS, 11 (V.A.) — A França pediu hoje na Assembléia Geral da ONU que a admissão da China seja aprovada por maioria simples, em lugar de dois terços de votos.

O embaixador francês Roger Seydoux, justificando a proposta de seu país, afirmou que "não se trata de uma questão de admitir um novo Estado, nem constitui uma decisão importante no sentido da carta".

Tal afirmação contraria a tese defendida pelos Estados Unidos, segundo a qual a admissão da representação chinesa "é uma questão importante, e portanto, de acordo com a regulamentação da Assembléia, deve ser decidida por maioria de dois terços.

DESPESA FRANCESA

Discursando no terceiro dia de debates sobre a admissão da China, Seydoux afirmou perante a Assembléia Geral que "a ausencia da China das Nações Unidas é prejudicial aos interesses de seus membros e da organização".

"A Assembléia Geral não tem outra missão, no plano jurídico — prosseguiu — a não ser agir de forma que os representantes da República Popular da China ocupem, nas Nações Unidas, o lugar que lhes corresponde, isto é, como representantes da China".

O embaixador francês apontou o carater mais ou menos "irreal" dos debates na ONU sobre os problemas que dividem o mundo até que os delegados da China ocupem na organização o lugar que lhes cabe. "Essas discussões, por muito serenas que sejam, não poderão conduzir a nenhum resultado serio sem a participação da China", disse o representante da França.

MAIS 3 A FAVOR

Defenderam tambem o ingresso da China na ONU os representantes do Paquistão, Ceilão e Nepal, alegando o papel vital que a China está fadada a desempenhar na Asia e no mundo e a importancia numerica de sua população.

O representante do Togo declarou que seu governo embora veja com simpatia a admissão de Pequim na ONU, se pronuncia contra a exclusão da China Nacionalista (Formosa).

Segunda-feira passada, o embaixador dos Estados Unidos, Arthur J. Goldberg, opôs vigorosos argumentos à proposta de admissão da China na ONU, e reafirmou a posição de seu país, de que a questão deve ser resolvida por maioria de dois terços.

Acervo: Biblioteca Pública do Estado de Santa Catarina