...go Fagundes: a Praça do Povo

...a de Automóveis Conduziu Candidatos da Aliança de Palhoça a Florianópolis. Comício da Capital foi Fecho de Ouro da Campanha de IVO, DALL'IGNA E ACÁCIO

BIBLIOTECA PÚBLICA FLORIANÓPOLIS SANTA CATARINA

O ESTADO

O MAIS ANTIGO DIÁRIO DE SANTA CATARINA

50 ANOS

DIRETOR GERENTE — Domingos Fernandes de Aquino

(SÁBADO) — 2 DE OUTUBRO DE 1965 — ANO 51 — N.º 15.260 — Edição de hoje 8 páginas — Cr$ 20

...opular

...milhares de pessoas aglomeravam-se nas proximidades do local onde foi erguido o palanque para uma ... concentrações populares já registradas em Lajes. As fotos dão uma segura idéia do que foi o grande ... Em Lajes a chegada do Candidato Ivo Silveira, acompanhado na condução pelo Governador Celso ... Candidato a Prefeito, Valdo Costa Avila, já se constituiu numa apoteose dificilmente igualada. Mais ... móveis esperavam as duas personalidades e a vibração popular foi uníssona desde o aeroporto até os principais pontos da cidade.

O Largo Fagundes tornou-se pequeno para a multidão que o lotou por inteiro, para ouvir os oradores do grande comício da última quinta-feira, promovido pela Aliança Social-Trabalhista-Popular e Progressista, presentes grandes figuras de nossa vida pública.

Era de entusiasmo que contagiava o ambiente naquele local e ruas próximas como Felipe Schmidt, Tenente Silveira, Sete de Setembro e Conselheiro Mafra.

Nada continha a manifestação de um povo em desabafo, tributando verdadeira consagração aos seus verdadeiros líderes, aos candidatos que se preparam para se dirigir os seus destinos e ao governante que se despede com um acêrvo notável de realizações. Justiça na praça pública era o significado real dos aplausos. Justiça e gratidão. Prova provada de que êle é reconhecido e inteligente. Sabe discernir e não se deixa levar pelas lágrimas de crocodilo do outro lado.

ORADORES

A grande massa humana ovacionou seguidamente os discursos do Largo Fagundes, cantando as marchinhas que já adentraram o coração popular. "Com votos da cidade, com votos do interior, É Ivo que queremos pra nosso Governador". — As manifestações de calorosa simpatia reciam sôbre os candidatos Ivo Silveira, Francisco Dalligna, Acácio Santiago, o Governador Celso Ramos e outras figuras presentes ao ...

Dirigiram-se ao incalculável público representantes de todos os partidos que formam a poderosa coligação social, trabalhista, popular e progressista.

Falaram, pela ordem: o deputado Dib Cherem, do PSD e líder governista à Assembléia Legislativa; o ... Bastos, representante do Partido Social Progressista; o dr. Jucélio Costa, em nome do Partido de Representação Popular, que leu, também, a mensagem de solidariedade do chefe nacional Plínio Salgado; o dr. Osmar Cunha, do PSD, que é presidente da Associação Brasileira de Municípios; o dr. Aderbal Ramos da Silva, presidente do Diretório Regional do Partido Social Democrático; o candidato à Prefeitura Acácio Santiago; o Governador Celso Ramos; os candidatos à sucessão governamental, Francisco Dalligna e Ivo Silveira, e o deputado federal Doutel de Andrade, presidente do D.R. do Partido Trabalhista Brasileiro.

FREI GUILHERME

Esteve presente à extraordinária concentração popular do Largo Fagundes, levando irrestrito apoio aos candidatos Ivo Silveira e Francisco Dalligna, Frei Guilherme Koch, da cidade de Pôrto União.

Edição Popular CR$ 20

Ivo na Reta Final: "Lages Também é Tua"

Palavras do Governador Celso Ramos no monumental comício realizado em Lajes, na noite de quarta-feira, cujo brilhantismo foi um dos pontos de maior grandiosidade da vitoriosa peregrinação dos candidatos Ivo Silveira-Francisco Dalligna e Valdo Costa, candidato a Prefeito de Lajes.

O Deputado Ivo Silveira declarou na ocasião que vai às praças públicas com sua plataforma de govêrno às mãos, para que todos a analisem e julguem e o compromisso que hoje é assumido com Santa Catarina poderá ser cobrado depois, se a soberana decisão das urnas demonstrar a confiança dos catarinenses. Afirmou ainda que Lajes deve se orgulhar de ter Celso Ramos como filho. Êste que modificou o panorama econômico-administrativo do Estado e tanto fêz por sua terra natal.

Entre os muitos oradores que se fizeram ouvir na ocasião falaram o Governador Celso Ramos e o entusiasmo demonstrado pelo numeroso público ali presente atesta o reconhecimento dos lajeanos ao seu grande Governador — Senador Atílio Fontana, Ministro Jade Magalhães e Valdo Costa, também intensamente ovacionado. A parte mais calorosa do comício foi a que antecedeu às palavras de Ivo Silveira, prosseguindo depois a vibração no transcorrer de tôda a sua alocução.

Lajes acolheu magnificamente o futuro Governador de Santa Catarina — Ivo Silveira.

Esclarecendo o Eleitorado

Declaro que os católicos tem plena liberdade de votar nos candidatos de sua preferência.

NÃO É VERDADE QUE OS SRS. DEPUTADOS DR. IVO SILVEIRA E FRANCISCO DALLIGNA SEJAM COMUNISTAS.

Lajes 25/9/65
DANIEL HOSTIN
Bispo Diocesano

Meditai!

Estes momentos que antecedem o pleito reclamam meditação. O momento é grave porque é decisivo. É importante porque é definitivo. Meditai, pertanto.

Fazei com que reminiscências, é bem verdade sofridas, reacendam-se em vossas memórias, e estareis, retrocedendo no tempo, na Sta. Catarina de dez anos atrás. A UDN era govêrno. Este "govêrno" é imperativo de expressão, pois aquêle famigerado decênio udenista, haverá sempre de ser identificado com um prefixo ...: o desgovêrno.

Dizia-se que Santa Catarina era um Estado marcado por pertencer à chagas de um flagelo que não era natural, pois que não emanava da natureza, mas era o resultado do abandono, do desmôro, da incapacidade, da vulgaridade e da incúria dos governantes udenistas que, responsáveis pelo sagrado dever de servir ao povo, não tiveram o gabarito suficiente para fazê-lo.

Antes, nortearam as regalias para si, fiéis ao seu contumaz egoísmo.

Antes, abominaram o povo e enxotaram os seus problemas, isolando-se na tôrre de um ordinário marfim, fechados em tôrno de si mesmos, comprazendo-se da desgraça popular.

Agora, fantasiados de cordeiros, travestidos de uma pureza e inocência angelicais, atacados de incurável amnésia, eidos de volta.

Querem os fantoches, voltar a tripudiar do povo, que reconfortado, revitalizado, e recuperado, das moléstias e das bactérias, dos arbitrários e dos tiranos, dos bárbaros e dos desmandos, não os ouve mais, e esta surdez lhe é benéfica não os acata mais, e esta desobediência lhe é vantajosa não os considera mais, e êste desprezo lhe é salutar.

De nada valerão os expedientes vis, ditados na ebulição efervescente do desespêro, nem tão pouco as intrigas de porta de botequim, que são os ébrios trunfos dos derotados.

A êles, todos já respondemos — As professôras, os funcionários públicos e os comerciantes, os agricultores e os operários, os pescadores e os estudantes, os jovens e os velhos. E fêz-se ouvir por fim a voz esclarecedora do clero.

Eles estão sós. E a solidão traz o pavor. O pavor, o mêdo. O mêdo, a audácia. A audácia, a calúnia.

A calúnia, a injúria e a difamação corporificam-se e personalizam-se nêles.

Mas ódios e ofensas nada constroem. Celso não governou com ódio, mas com bondade, não govern... com difamações, mas com trabalho.

E o que IVO e DALLIGNA prometem...

E não adianta virem os frustrados, ... as toutinegras, na alegação hipócrita d... não têm valor, porque esta é a ... que não tem mais crédito. Ap... tem, depois de nada realiz...

De nada adianta a ... matreiras. Ora violen... ra vestida de um ... a de noiva. O m... as indefesas, q... ia ofendem, ag... noral.

O melhor ...

Olhem... zas, da p... estar so... que te... Sant...

...do em mensagem aos seus liderados catarinenses

...DERÊNCIA, EM CUMPRIMENTO AO DECIDIDO NA CONVENÇÃO REGIONAL

...nal do PRP categórico, sôbre apôio a Ivo e Dall'Igna: "Só deveis ter em ...te os vossos candidatos a Governador e a Vice-Governador."

...or Regional do Partido de Re... Jade Magalhães, recebeu a se... rigente nacional de sua agre... Plínio Salgado:

"...Visitar neste momento, en... fé de esperança.

...eleitoral, cumprindo, com leal... compromissos que assumistes em ... Enquanto isso, a direção na... firme decisão, o proble...

...Neste respeito e eu vos con... mais unidos do que nunca, ...ada a Convenção Nacional ...gates de todos os Estados, dis... partidárias e do país, as ...

...tem mira elegerdes os vos... Vice Governador.

...a expressão de minha ve...

Plínio Salgado

UDN desrespeita decisão da Justiça Eleitoral

Não obstante a deliberação do Tribunal Regional Eleitoral, que determinou à União Democrática Nacional cessasse de fazer uso da legenda do Partido Libertador, por êste não contar com Diretório Regional registrado em SC, a UDN, insensível ao correto decisório da justiça competente, continuou utilizando aquela legenda. É um flagrante desrespeito à lei, da parte daqueles que a querem respeitada... apenas pelos adversários. Por igual, passado o prazo para propaganda eleitoral, dia 23 último, a emissora udenista prosseguiu em conhecido programa partidário divulgando matéria de indisfarçável teor eleitoreiro, parando sòmente quando compelida a fazê-lo, pela justiça especializada.

São fatos.

Acervo: Biblioteca Pública do Estado de Santa Catarina

Tubarão Consagra os Candidatos do Povo

Tubarão tributou a Ivo, Dall'igna e Celso a maior homenagem jamais prestada na "Cidade Azul" a políticos catarinenses. A multidão que se comprimia no local do comício, foi presa de vibração sem precedentes naquela Cidade, quando falou o futuro Governador de todos os Catarinenses Ivo Silveira, dizendo da sua disposição de luta em favor do povo e das suas mais caras aspirações. Mais de seis mil pessoas aplaudiram os candidatos da Aliança Social Trabalhista Popular e Progressista, ratificando a posição assumida em 1960, quando elegeram Celso e Doutel

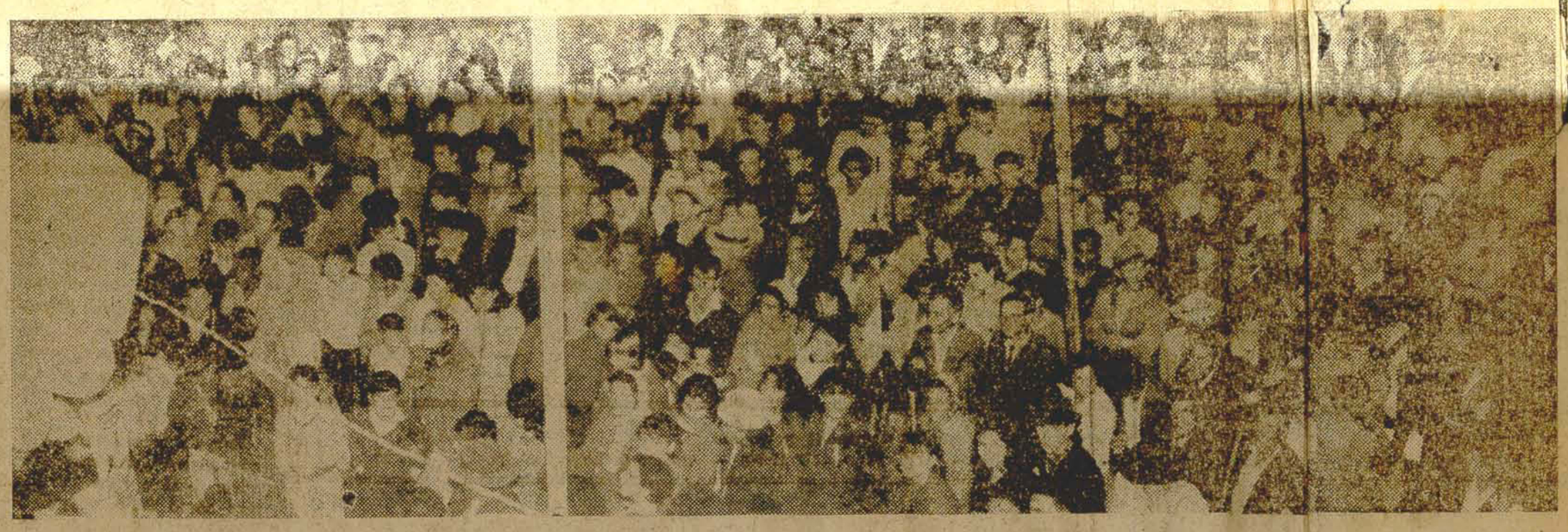

Leram e não entenderam

Os raivinhas, expressão que o povo adotou gostosamente, metem os pés pelas mãos e dizem que o governador Celso Ramos prometeu 1.000 km de estradas asfaltadas. Ou não leram ou não entenderam. O então candidato referia-se a novas estradas, devendo-se computar implatação e pavimentação asfáltica. Sòmente na SC-23, foram implatados mais de 150 km.

Nossa CAPITAL

OSVALDO MELO

AGRADECIMENTO E ELOGIOS DO TOURING CLUB

O professor Amir Saturnino de Brito, diretor da Secção do Touring do Brasil nesta Capital, teve a gentileza de dirigirnos uma carta de agradecimentos muito elogiosa com referência á notícia que publicamos no ensejo do aniversário dessa grande organização turística em Nossa Capital. Registramos desvanecidos e com grande prazer [illegible] elogiosas referências a coluna Nossa Capital.

A CAMINHO DAS URNAS

Caminha o eleitorado da Capital para o grande embate das urnas, na eleição de 3 de outubro próximo.

E caminha consciente de seu dever, firme no propósito de não dar ouvido a toda sorte de palavrorio que o perturbe.

O florianopolitano já evoluiu muito e está apto a dar seu voto com segurança, fazendo justiça a quem o merece.

A's urnas, pois, eleitorado livre de nossa terra. Depois da eleição não vale arrependimentos.

O eleitor ao entrar na cabine indevassável deve saber o que fazer e do ato legítimo de verdadeira democracia que vai proceder.

Fôrças Armadas Vigilantes: Livre Manifestação do Voto

O Comandante do 5º Distrito Naval — Contra-Almirante AUREO DANTAS TORRES — solicita seja divulgada a seguinte comunicação do Comandante do 3º EXÉERCITO — General de Exército JUSTINO ALVES BASTOS:

"Acôrdo Instruções Sr. Ministro dou por muito recomendada rigorosa atuação desenrolar últimos dias Processo Eleitoral PARANÁ e SANTA CATARINA Presente comunicação deverá chegar tôda urgência conhecimento guarnições que deverão estar vigilantes fim evitar quaisquer espécie pressões impeçam livre exercício voto nossos concidadãos."

VENDE-SE

Uma casa à rua Sergio Lopes Falcão (Trindade). Tratar na rua Rui Barbosa, 112 (Agronomica).

Esclarecendo o Eleitorado

Do Monsenhor Agenor M. Marques ao Dep. Ivo Silveira

Ilustre conterrâneo Ivo

Recebi seu desabafo, que endereçei em silêncio para o céu. Não lhe mando carta de recomendação, porque você não precisa convencer as massas com "certidão católica"...

Apresente-se ao eleitorado com a certidão autêntica de sua vida cristã, de Pai de Família e de Homem Público, que prefere servir à Igreja para a glória de Deus, do que servir-se dela para seus próprios interesses.

Não tema a humilde origem de sua Palhoça, porque Cristo nasceu em lugar semelhante. Percorra serenos montanhas e vales acompanhado de sua Esposa, que não tem concorrente no [illegible] do Povo.

Peça a todo o mundo o voto de bondade e peça a Deus a graça da vitória, porque Deus é Bom e o povo também.

Um abraço de caranguejo do
Monsenhor Agenor M. Marques

CONCURSO DE QUADRINHAS

A partir do dia 4 será anunciado,
A vitória de Ivo Silveira.
Para felicidade do nosso Estado,
Hastearemos do P.S.D. a sua bandeira.

Zé Carioca

pialadas

Paulus Público

O senador-sobrinho mostrou as unhas na arenga eleitoreira, encerrando a sua campanha triste e lamurienta.

Antes de fazer a oração final do "MEUS DEUS, VALEI-ME!" entrou no campo baixo do ataque pessoal.

Usou "muletas políticas", procurando servir-se da Igreja, e não servi-la.

Abusou da paciência política de ouvir, insistindo na surrada tecla DE VITIMA.

Sabe que foi um candidato pesado, autor falso que fugiu ao diálogo popular. Preferiu as reuniões fechadas porque não fala a linguagem do povo.

Aliás, o sobrinho não pensava e nem desejava mesmo ser candidato. Quando o tio retirou-o do bolso do colete, espreguiçou e esfregou os olhos. Daí começou a manobra. Por saber-se um candidato manobrável quis fugir da luta mas o tio não deixou.

Os cacoetes piegas que adquiriu na campanha insensibilizaram-no, chegando ao ponto, de no comício derradeiro, ficar lendo documentos brandiamos, tática que adquiriu através das aulas lacerdistas.

Sabe-se derrotado o sobrinho, porque a sua vitória representaria a luta que não deseja, e a luz que lhe roubaria o conforto dorminhoco.

Se pudesse, nesta altura, o sobrinho pediria para que não votassem em si, pois as rédeas de um governo nunca foi o sonho que mais almejou.

Esclarecendo o Eleitorado

CÚRIA DIOCESANA

Lages — Santa Catarina

Lages, 3 de setembro de 1965
Exmo. Sr. Deputado Estadual Ivo da Silveira

Cordiais saudações.

Cumpre-me comunicar-lhe o recebimento de sua prestimosa carta de 30 de agosto p.p., acompanhada que veio de sua brilhante plataforma de [illegible]

Muito agradecido lhe fico pela [illegible] tanto quanto à minha pessoa e à fiel compreensão dos esforços [illegible] através os largos anos de minha vida [illegible] da prosperidade da minha terra.

Sua plataforma li-a com desusado interêsse, detendo-me, aqui e ali, em pontos que mais vinham realçar a objetividade de certos problemas que afligem presentemente a coletividade. E, Vossa Excia., com rara felicidade e precisa visão, procurou equacioná-los, seccioná-los, concretizá-los, se Deus lhe outorgar a graça de assumir o timã na direção da nau catarinense.

Na qualidade de bom católico, que sempre foi, pede-me uma oração para que Deus o inspire na campanha encetada em fovor do povo e no interêsse do Estado de Santa Catarina, uma benção, uma oração que eu multiplicaria afim de que tôdas as suas aspirações se realizassem, e, assim sendo, todos nós pudéssemos usufruir das alegrias da paz e da concórdia. Que se estenda esta minha benção a todos os diletos irmãos catarinenses, no sentido de que possam exercer livre e espontâneamente o seu direito de voto e por êste guindar ao posto supremo quem escolheu sua consciência.

Reiterando os meus protestos de especial estima e de respeito, seu amigo que o abençoa efusivamente e a sua exma. família.

DANIEL HOSTIN
Bispo de Lages

Êles São Assim

O comício da UDN foi uma explosão de ódios. Ódio concentrado, que diz bem da "elevação" de propósitos de uma campanha que começou na sede do partido com lamentável incidentes e acusações mútuas. Disseram-se os piores insultos e não admira que os joguem sôbre os adversários, mas, sempre querendo passar por vítimas, puritanos e salvadores da pátria.

Não precisamos adizir nada àquela reunião de berros e injúrias. Ao espernear das falsas vestais, detentoras de quase cinco anos de ataques cerrados, sistemáticos e impiedosos à figura do governador do Estado e seus auxiliares, a tal ponto que ganharam, com inteira justiça, o epíteto de raivinhas. Que intranqüilizaram ainda mais dias intranquilos, com boatos de que o Governador Celso Ramos seria depôsto. Que desejaram todos os apoios que hoje repudiam com fingida repugnância. ÊLES SÃO ASSIM. NÃO ILUDEM MAIS.

tópicos típicos

R. Lima

CACOS DESCONEXOS

Os dois homens cruzavam a Praça Getúlio Vargas ali em frente do quartel da Polícia Militar. Era cedo ainda, mas o sol já sorria num céu claro — um céu claro — um sol primaveril, alegre e folgazão. Mas isso não importa. Os dois chegaram ao centro da praça e não hesitaram em se meter canteiro a dentro, pisando o gramado mal cuidado do jardim. Não havia nenhuma tabuleta advertindo-os para "não pisar na grama". Se houvesse, maior seria talvez o prazer em fazer justamente o contrário. E aquela velha e respeitável história do fruto proibido: é sempre o mais gostoso.

Pararam junto ao chafariz. A água, ali dentro, estava suja. [illegible] capaz até [illegible] algum encanamento estivesse [illegible] da [illegible] arfou da borda da concha do chafariz o que [illegible]. Qualquer coisa, seja lá o que era. O outro chôu para a água, indiferente. Meteu as mãos na própria cintura e desabotoou a calça. No Quartel da Polícia provavelmente ninguém dava pelotas ao que aconteça. Depois de tirar a calça e ficar de cueca, o segundo homem deixou à mostra um calcão vermelho vivo, embora já desbotado. Abaixou-se, tocou a água com a ponta dos dedos da mão direita, benzeu-se, deu meia dúzia de passos na borda do tanque, fez como quem vai mergulhar de ponta cabeça numa piscina, não mergulhou (talvez lembrado que aquilo não era piscina, mas chafariz) e entrou nágua de mansinho, metendo cuidadosamente as pernas, primeiro uma depois outra. O outro homem arrumava as coisas que trazia.

Hora mais tarde o chafariz estava sêco. Mais tarde ainda, quando o lírido voltou a correr, já não havia aquela aparência de sujeira: os dois homens tinham feito uma limpeza no chafariz da praça. Nada de extraordinário, como se pode ver.

No dia seguinte um outro personagem, movido por motivos que certamente ainda serão devida a judicialmente coados das incertas informações de primeira hora entrou ônibus a dentro em um veículo da linha Circular e deu três tiros no motorista. O sangue correu e o assassino fugiu. O rapaz morreu. Informada, porém do acontecido a Rádio Patrulha, cumprindo mais uma vez seu sagrado e nobre dever, deliberou ir imediatamente ao local do ocorrido para tomar as providências que soem ser tomadas em tais ocasiões. Digo deliberou ir porque, a meio caminho a viatura policial abalroou um "sedan" e teve que retardar sua ida ao local dos tiros. Mais feridos no meio da história (isso, sem contar os estragos do automóvel). Mas o assassino foi preso. Nesse dia, então, as eleições foram ligeiramente deixadas a um discreto segundo plano nas conversas de esquina, enquanto se comentava a façanha de "bang-bang" daquela manhã. E [illegible] os estudiosos que [illegible] em que o sangue é ingrediente de destaque [illegible] a loquacidade da humana gente. Dão mais assunto que política, futebol e carnaval. Talvez [illegible] sejam suplantados pelo assunto mulher.

Enquanto isso, porém, o Teatro Alvaro de Carvalho permanecia a expor fotografias, fruto de recente concurso instituído há dias. Vários fotos, mas não tantas várias como bem desejaria o orgulho de cada florianopolitano. Todos se sentiram deveras orgulhosos se a exposição contasse com enorme número de trabalhos, se ela tivesse repercussão nacional. Todos gostariam, não me digam que não. "Mas porém" ninguém fez [illegible] nada para isso acontecer. Sou capaz de apostar [illegible] metade dos que se orgulhariam do fato não fez [illegible] uma espiadela. Valia a pena, sim. A poesia [illegible] só escrita. Ela pode muito bem ser fotografada — o que, sem dúvida, também é arte: uma fotopoesia.

A experiência valeu, serve para mostrar o quanto ainda pode e DEVE ser feito pelas paisagens e recantos que aí estão, dando sopa a quem quiser ver. Tôdas as fotografias têm como fundo e motivação primordial a Ilha (veja-se, por exemplo, uma das vencedoras, a beleza de Rêde ao Mar): tudo era a paisagem, o homem e a vida da Ilha.

E a vida continua, a Ilha ou alhuares. E a única razão de três tópicos tão desconexos entre si estarem reunidos em uma única crônica é justamente por serem cacos da vida. A qual então, é por si só de tal maneira desconexa que apenas [illegible] e filósofos se arriscam a explicá-la.

Capoeiras Engalanada Ovaciona Ivo Silveira Dall'Igna e Acacio

...o por ocasião da visita dos candidatos do povo, Ivo, Dall'igna e Aca... popular, que, já, os elegera como o norte de seus destinos. Celso ...gração de grande governador.

Acervo: Biblioteca Pública do Estado de Santa Catarina

Juventude Angustiad

Luiz nco

Um dêstes domingos fiquei a olhar de rapazinhos que se postara na porta da ob-servar as moças na saída da Missa. A ga-lás juvenis era rigorosamente estudada, de entediados e sonhadores, a mão rigorosa di-da, com um cigarro no meio dos dedos, ar e o corpo descançando displicentemente das pernas.

A roupa não era menos afetada. U de blusa, repleta de botões, de côr rosa ou ido calça de brim, desbotada e apertada es-cendo pelas pernas afora e para com oti nha fechada com zip.

A conversa resumia-se na repetição das aventuras da véspera. Passar a noite em ar de madrugada com a turma, pelas ruas, e

Tôdas estas coisas eram ditas no m das sem significado, empurrões amigáveis e ies tolas.

A face dêstes meninotes era marcada e denotava um cansaço prematuro. O qua cô-mico, se não fôsse trágico.

E' verdadeiramente trágico vêr-se a já gasta numa idade tão precoce, voltada ura coisas tão inúteis e malsãs. Esta juventu ria estar se preparando para enfrentar as da-des da vida, por meio do estudo ou trab or-teando pela prática da virtude, entregar-se da boêmia e devassa, irreal e irresponsável.

Graças aos métodos de pedagogia os pais e mestres abandonaram os jovens os dando-lhes tôda liberdade permitindo que em as próprias ações. Privados assim dos gu ia inexperiência necessitava, e desprovidos os morais que lhes permitisse um julgame a juventude foi entregue às suas más ine ni-xões, que, principalmente nesta idade, s i-veis.

Tornaram-se prêsas fáceis às idéias em e a fantasia que se desprende dos filmes pi e dos modistas duvidosos.

Sua própria personalidade ficou atro ão tendo os apóios naturais, que lhes perm e-no desenvolvimento, passou a imitar os azz e do cinema.

O relativismo moral que domina n de muito contribui para desorientar os jove a-ram por perder a fé em tudo e a justific da le tôdas suas faltas.

Isto tudo tornou os jovens inseguros os procurando fugir dos problemas reais da a e fazendo-os viver uma vida semi-irreal, pe las emoções violentas.

Como nada tem valor real e durado ce coisa que interessa é o gozo e o gozo sem a-to.

Assim, neste século dito de progress de vai cada vez mais se vulgarizando e se do, o que leva lentamente à barbárie.

Criciuma Espetáculo de Civismo

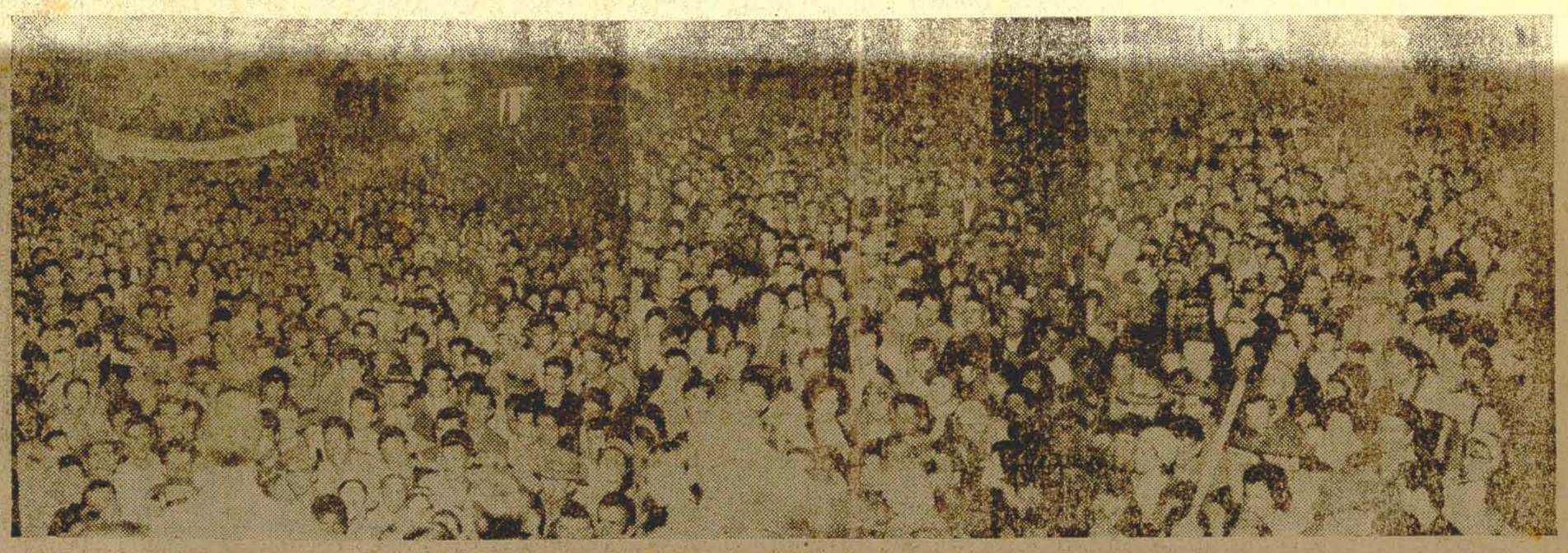

Verdadeira massa humana acorreu à praça pública para aclamar os candidatos da Aliança Social Trabalhista Popular e Progressista, Ivo Silveira, Francisco Dall'igna e Ado Faraco. O Governador Celso Ramos e o deputado Doutel de Andr ade, receberam verdadeira consagração. O deputado Joaquim Ramos foi ovacio-nado pelas milhares de pessoas que em Criciuma ratificaram a disposição de apoiar os candidatos vitoriosos.

Apuração terá Inicio solene segunda feira

O Juízo Eleitoral da 13ª. Zona, com sede nesta Capital, está convidando às autoridades civis, militares e eclesiásticas e ao povo em geral, para assistirem à solenidade de abertura dos trabalhos de apuração do pleito de 3 de outubro, a ter início 2ª. feira, dia 4, às 8 horas, no Ginásio "Charles Edgard Moritz".

Após a execução do Hino do Estado de Santa Catarina, pela Banda de Música da Polícia Militar, S. Exa. o Sr. Desembargador Adão Bernardes, DD. Presidente do Tribunal Regional Eleitoral, escrutinará o primeiro voto do Estado, abrindo, simbòlicamente, os trabalhos de apuração eleitoral em Santa Catarina.

Outrossim, o Juízo da 13ª. Zona Eleitoral, agradece o comparecimento das autoridades e do povo em geral a esta solenidade cívica, apanágio das verdadeiras democracias.

Armando Calil, no Sul: "Ivo é o equilíbrio que Harmoniza as Questões Sociais"

Em pronunciamento na cidade de Laguna, o deputado Armando Calil apontou no sr. Ivo Silveira as suas indiscutíveis condições de conciliar no govêrno, harmonizando-os, os interêsses das classes empresarial e operária, como ôbra de sentido eminentemente a favor da paz social. No, dizer daquele parlamentar, "Ivo quer atendidas as reivindicações do operário sem prejuízo dos direitos do patrão". Definiu-o como "um moço no centro dos problemas do

Florianópolis dá Exemplo de Democracia

O povo da capital do Estado recebeu Ivo da bucólica Palhoça, Dall'Igna da dinâmica Brusque e os elegeu como os condutores dos seus destinos — ratificando a decisão de todos os catarinenses — em grandiloquente demonstração de unidade em tôrno dos candidatos da Aliança. Acácio teve o apoio popular à sua candidatura vitoriosa. Celso, o inolvidável governador de uma obra imorredoura alcançou ontem o ápice da glória. Aderbal e Doutel, líderes serenos, concitaram o povo à vitória.

PARA PREFEITO

— ACACIO SANTIAGO

PARTICIPE DA VITORIA VOTANDO ASSIM:

MARQUE UM X NO SEGUNDO QUADRINHO CORRESPONDENTE AO CANDIDATO ACÁCIO SANTIAGO DA COLIGAÇÃO DSD — PTB — PRP E PSP

PARA GOVERNADOR

— IVO SILVEIRA

Participe da Vitória Votando Assim:

MARQUE UM X NO PRIMEIRO QUADRINHO CORRESPONDENTE AO CANDIDATO IVO SILVEIRA DA COLIGAÇÃO PSD — PTB — PRP E PSP

Acervo: Biblioteca Pública do Estado de Santa Catarina

Tribunal Regional Eleiroral de Sta Catarin

13ª ZONA ELEITORAL

Localização das Seções Eleitorais

1 — Centro — Grupo Escolar Lauro Müller — Rua Mal. Guilherme.

2 — Centro — Grupo Escolar Lauro Müller — Rua Mal. Guilherme.

3 — Centro — Grupo Escolar Lauro Müller — Rua Mal. Guilherme.

4 — Centro — Grupo Escolar Lauro Müller — Rua Mal. Guilherme.

5 — Centro — Grupo Escolar São José — Rua Padre Roma

6 — Centro — Faculdade de Direito — Rua Esteves Júnior

7 — Centro — Faculdade de Direito — Rua Esteves Júnior.

8 — Centro — Instituto de Educação Dias Velho — Avenida Mauro Ramos

9 — Centro — Instituto de Educação Dias Velho — Avenida Mauro Ramos.

9A — Centro — Instituto de Educação Dias Velho — Avenida Mauro Ramos.

10 — Centro — Instituto de Educação Dias Velho — Avenida Mauro Ramos.

11 — Centro — Instituto de Educação Dias Velho — Avenida Mauro Ramos.

11A — Centro — Instituto de Educação Dias Velho — Avenida Mauro Ramos.

12 — Centro — Faculdade de Educação — Rua Saldanha Marinho.

13 — Centro — Grupo Escolar São José — Rua Padre Roma.

14 — Centro — Instituto de Educação Dias Velho — Avenida Mauro Ramos.

15 — Centro — Instituto de Educação Dias Velho — Avenida Mauro Ramos.

16 — Centro — Faculdade de Educação — Rua Saldanha Marinho.

17 — Centro — Faculdade de Educação — Rua Saldanha Marinho.

18 — Centro — Grupo Escolar Lauro Müller — Rua Mal. Guilherme.

19 — Centro — Grupo Escolar Lauro Müller — Rua Mal. Guilherme.

20 — Centro — Faculdade de Direito — Rua Esteves Junior.

21 — Centro — Faculdade de Direito — Rua Esteves Júnior.

22 — Centro — Escola Industrial — Avenida Mauro Ramos.

23 — Centro — Escola Industrial — Avenida Mauro Ramos.

24 — Centro — Depto. Nac. Portos e Vias Naveg. — Rua Almirante Lamego.

25 — Centro — Depto. Nac. Portos e Vias Naveg. — Rua Almirante Lamego.

26 — Centro — Grupo Escolar Celso Ramos — Rua Silva Jardim.

26A — Centro — Grupo Escolar Celso Ramos — Rua Silva Jardim.

27 — Centro — Grupo Escolar Celso Ramos — Rua Silva Jardim.

28 — Centro — Grupo Escolar Celso Ramos — Rua Silva Jardim.

29 — S. dos Limões — Grupo Escolar Getúlio Vargas — Rua Jerônimo José Dias.

30 — S. dos Limões — Grupo Escolar Getúlio Vargas — Rua Jerônimo José Dias.

31 — S. dos Limões — Grupo Escolar Getúlio Vargas Rua Jerônimo José Dias.

32 — S. dos Limões — Grupo Escolar Getúlio Vargas Rua Jerônimo José Dias.

33 — Estreito — Clube 6 de Janeiro — Rua Santos Saraiva.

34 — Estreito — Clube 6 de Janeiro — Rua Santos Saraiva.

35 — Estreito — Grupo Escolar José Boiteux — Rua Mal. Câmara.

36 — Estreito — Grupo Escolar José Boiteux — Rua Mal. Câmara.

37 — Estreito — Grupo Escolar José Boiteux — Rua Mal. Câmara.

38 — Estreito — Grupo Escolar José Boiteux — Rua Mal. Câmara.

39 — Estreito — Grupo Escolar José Boiteux — Rua Mal. Câmara.

40 — Estreito — Grupo Escolar José Boiteux — Rua Mal. Câmara.

40A — Estreito — Grupo Escolar José Boiteux — Rua Mal. Câmara.

41 — Estreito — Cine Glória — Rua Cel. Pedro Demoro.

41A — Estreito Cine Glória — Rua Cel. Pedro Demoro.

42 — Estreito — Cartório de T. b. e Registro Civil — Rua Cel. Pedro Demoro.

43 — Estreito — Posto de Saúde — Rua Aracy Vaz Callado.

43A — Posto de Saúde — Rua Aracy Vaz Callado.

44 — Estreito — Posto de Arrecadação Municipal — Rua Aracy Vaz Callado.

45 — Estreito Grupo Escolar Irineu Bornhausen — Rua Ver. Batista Pereira.

46 — Barreiros EE. RR. Rosa Torres de Miranda — Rua Max Schramm.

46A — Barreiros — EE. RR. Rosa Torres de Miranda — Rua Max Schramm.

47 — Coqueiros Grupo Escolar Presidente Roosevelt — Rua Max de Souza.

47A — Coqueiros Grupo Escolar Preseidente Roosevelt — Rua Max de Souza.

48 — Coqueiros — Grupo Escolar Presidente Rosevelt — Rua Max de Souza.

49 — Coqueiros — Grupo Escolar Presidente Roosevelt — Rua Max de Souza.

50 — Capoeiras — Grupo Escolar Edith Gama Ramos — Rua Dib Cherem.

50A — Capoeiras — Grupo Escolar Edith Gama Ramos — Rua Dibe Cherem.

51 — Capoeiras — Grupo Escolar Edith Gama Ramos — Rua Dib Cherem.

51A — Capoeiras — Grupo Escolar Edith Gama Ramos — Rua Dib Cherem.

52 — Costeira — Grupo Escolar Anisio Teixeira — Avenida Jorge Lacerda.

52A — Costeira — Grupo Escolar Anisio Teixeira — Avenida Jorge Lacerda.

53 — Rib. da Ilha — Grupo Escolar D. Jaime Câmara — Rua Almirante Sodré.

54 — Rib. da Ilha — Grupo Escolar D. Jaime Câmara Rua Almirante Sodré.

55 — Caiacangaçú — Escola Pública Estadual — Estrada Geral.

56 — Pânt. do Sul — EE. RR. Clementino de Brito — Estrada Geral.

57 — Alto Rib. — Grupo Escolar Batista Pereira — Estrada Geral.

57A — Alto Rib. — Grupo Escolar Batista Pereira — Estrada Geral.

58 — Armação — Escola Pública Municipal — Estrada Geral.

59 — Estreito — Grupo Escolar Irineu Bornhausen — Rua Ver. Batista Pereira.

60 — Estreito — Banco Inco — Rua Cel. Pedro Demoro.

60A — Estreito — Coletoria Estadual — Rua Cel. Pedro Demoro.

61 — Caiacangaçú — Escola da Costeira do Ribeirão — Estrada Geral.

62 — Centro — Instituto de Educação Dias Velho — Avenida Mauro Ramos.

63 — Estreito — Grupo Escolar Irineu Bornhausen — Rua Ver. Batista Pereida.

63A — Estreito — Grupo Escolar Irineu Bornhausen — Rua Ver. Batista Pereira.

64 — Capoeiras — Grupo Escolar Edith Gama Ramos — Rua Dib Cherem.

64A — Capoeiras — Grupo Escolar Edith Gama Ramos — Rua Dib Cherem.

65 — Barra do Sul — Escola Pública — Estra Geral.

66 — Carianos — EE. RR. Ildefonso Linhares — Estrada da Ressacada.

67 — Capoeiras — Grupo Escolar Edith Gama Ramos — Rua Dib Cherem.

68 — Barreiros — EE. RR. Rosa Torres de Miranda — Rua Max Schramm.

69 — Centro — Faculdade de Educação — Rua Saldanha Marinho.

70 — Centro — Grupo Escolar Celso Ramos — Rua Silva Jardim.

71 — Estreito — Caixa Econômica Federal — Rua Fulvio Aducci.

72 — Estreito — Biblioteca Municipal — Rua Fulvio Aducci.

72A — Estreito Banco Nacional do Comércio — Rua Fulvio Aducci.

73 — Centro — Faculdade de Direito — Rua Esteves Júnior

74 — Centro — Escola Industrial — Avenica Mauro Ramos.

75 — Centro — Colegio Catarinense — Rua Esteves Júnior.

76 — Estreito — Soc. Pró Des. Estreito — SODE — Rua Afonso Pena.

77 — Estreito — EE. RR Maria da Glória Silva — Rua Antonieta de Barros.

78 — S. dos Limões — Grupo Escolar Getúlio Vargas — Rua Jerônimo José Dias.

79 — Capoeiras — Grupo Escolar Edith Gama Ramos — Rua Dib Cherem.

80 — Estreito — Grupo Escolar Irineu Bornhausen Rua Ver. Batista Pereira.

81 — Coqueiros Grupo Escolar Presidente Roosevelt — Rua Max de Souza.

82 — Centro SENAC — Escola Haroldo Glavan — Rua Silva Jardim.

83 — Estreito — Clube 5 de Novembro — Rua Gal. Gaspar Dutra.

84 — Tapera — EE. RR. Tenente Almachió — Estrada Geral.

85 — Centro — Escola Industrial — Avenida Mauro Ramos.

86 — Centro — Grupo Escolar Barreiros Filho — Rua Nereu Ramos.

87 — Costeira — Grupo Escolar Anisio Teixeira — Avenida Jorge Lacerda.

88 — Rib. da Ilha — Grupo Escolar D. Jaime Câmara — Rua Almirante Sodré.

89 — Capoeiras — Grupo Escolar Edith Gama Ramos — Rua Dib Cherem.

90 — Barreiros — EE. RR. Rosa Torres de Miranda — Rua Max Schramm.

91 — Estreito — Grupo Escolar José Boiteux — Rua Mal. Câmara.

92 — Centro — Grupo Escolar São José — Rua Padre Roma.

93 — Alto Rib. — Grupo Escolar Batista Pereira — Estrada Geral.

94 — Centro — Faculdade de Direito — Rua Esteves Júnior.

95 — Centro — SENAC — Escola Haroldo Glavan — Rua Silva Jardim.

96 — Centro — Faculdade de Educação — Rua Saldanha Marinho.

97 — S. dos Limões — Grupo Escolar Getúlio Vargas Rua Jerônimo José Dias.

98 — Centro — Colégio Catarinense — Rua Esteves Júnior.

99 — Pânt. do Sul — EE. RR. Clementino de Brito — Estrada Geral.

100 — Centro — Escola Industrial — Avenida Mauro Ramos.

101 — Estreito — Ginásio Modêlo Aderbal R. da Silva — Rua Max Schramm.

102 — Centro — Grupo Escolar Barreiros Filho — Rua Nereu Ramos.

103 — Estreito — Grupo Escolar Irineu Bornhausen — Rua Ver. Batista Pereira.

104 — Estreito — Ginásio Modêlo Aderbal R. da Silva — Rua Max Schramm.

105 — Estreito — Grupo Escolar José Boiteux — Rua Mal. Câmara.

106 — Capoeiras — Grupo Escolar Edith Gama Ramos — Rua Dib Cherem.

107 — Coqueiros — Grupo Escolar Presidente Roosevelt — Rua Max de Souza.

108 — Centro — Escola Industrial — Avenida Mauro Ramos.

109 — Centro Faculdade de Educação — Rua Saldanha Marinho.

12ª ZONA ELEITORAL - Fpolis.

Relação e Localização das Secções Eleitorais da 12a Zona, Sediada no Abrigo de Menores - Agronômica, Funcionarão nas Eleições

1.o — Centro — Edif. do Grupo Escolar "Silveira de Souza" — Rua Alves de Brito.

2.a — Centro — Edif. da Comissão de Energia Elétrica — Rua Esteves Júnior, n.o 130.

3.a — Centro — Edif. da Faculdade de Ciências Econômicas (antiga Escola Industrial) — Rua Almirante Alvim, n.o 19.

4.a — Centro — Edif. da Faculdade de Ciências Econômicas (antiga Escola Industrial) Rua Almirante Alvim, n.o 19.

5.a — Centro — Edif. do Centro de Puericultura "Beatriz Ramos" — Avenida Mauro Ramos.

6.a — Centro — Edif. do Centro de Puericultura "Beatriz Ramos" — Avenida Mauro Ramos.

7.a Centro — Edif. do Diretório Acadêmico "Djalma Moellmann" da Faculdade de Medicina — Rua Almirante Alvim esquina com rua Dr. Ferreira Lima.

8.a — Centro — Edif. do Diretório Acadêmico "Djalma Moellmann" da Faculdade de Medicina — Rua Almirante Alvim, esquina com rua Dr. Ferreira Lima.

9.a — Centro — Edif. do Grupo Escolar "Silveira de Souza" — Rua Alves de Brito.

10.a — Centro/Pedra Grande — Edif. do Grupo Escolar "Padre Anchieta" — Rua Frei Caneca.

11.a — Centro/Agronômica — Edif. do Abrigo de Menores — Rua Rui Barbosa.

12.a — Trindade/Penitenciária — Edif. da Escola Mixta Estadual de "Três Pontes" Bairro Penitenciária.

13.a — Trindade/Itacorobi — Edif. da Escola Pública Mixta Estadual de Itacorobi — Itacorobi.

14.a — Trindade/Itacorobi — Edif. da Escola Pública Mixta Estadual de Itacorobi — Itacorobi.

15.a — Trindade — Edif. do Grupo Escolar "Olívio Amorim" — Sede.

16.a — Trindade — Edif. do Grupo Escolar "Olívio Amorim" — Sede.

17.a — Trindade/Pantanal — Edif. do Clube "Corinthians Catarinense" — Pantanal

18.a — Trindade/Córrego Grande — Edif. da Escola Municipal de Córrego Grande — Córrego Grande.

19.a — Trindade/Saco Grande — Edif. do Grupo Escolar "José do Valle Pereira" — Rodovia Virgílio Várzea

20.a — Sto. Antônio de Lisbôa — Edif. do Grupo Escolar " Paulo Fontes" — Sede.

21.a — Sto. Antônio de Lisbôa — Edif. do Grupo Escolar "Paulo Fontes" — Sede.

22.a — Sto. Ant. Lisbôa/Sambaqui — Edif. da Escola Pública Mixta Estadual — Sambaqui.

23.a — Ratones — Edif. do Grupo Escolar "Hélio Peixoto" — Sede.

24.a — Canasvieiras — Edif. do Grupo Escolar "Osmar Cunha" — Sede.

25.a Canasvieiras — Edif. do Grupo Escolar "Osmar Cunha" — Séde.

26.a — Canasv/Vargem Pequena — Edif. da primeira Escola Estadual de Vargem Pequena — Vargem Pequena.

27.a — Canasv/Ponta Grossa — Edif. da Escola Pública Mixta de Ponta Grossa — Ponta Grossa.

28.a — Chachoeira do Bom Jesus — Edif. da Escola Pública Estadual de Cachoeira — Séde.

29.a — Cachoeira do Bom Jesus — Edif. do Grupo Escolar Municipal de Cachoeira — Sede.

— Cachoeira/Pta. das Canas — Edif. da Escola Mixta Municipal — Ponta das Canas.

— Cachoeira/Vargem Grande — Edif. da Escola Mixta Estadual — Vargem Grande.

— Inglêses — Edif. do Grupo Escolar Municipal de Inglêses — Praia dos Inglêses.

— Rio Vermelho — Edif. da Escola Pública Mixta Estadual de Rio Vermelho.

— Rio Vermelho — Edif. do Grupo Escolar Municipal "Antônio P. Apóstolo" — Sede.

— Ingleses/Aranhas — Edif. da Escola Estadual de Aranhas.

— Inglêses/Capivari — Edif. da Escola Estadual de Emergência — Capivari.

— Lagôa da Conceição — Edif. do Grupo Escolar "Henrique Veras" — Sede.

— Lagoa da Conceição — Edif. do Grupo Escolar "Henrique Veras" — Sede.

— Lagôa/Barra da Lagôa — Edif. da Escola Pública Municipal — Barra da Lagôa.

— Lagoa/Rio Tavares — Edif. da Escola Pública Municipal — Rio Tavares.

— Lagoa/Campeche — Edif. da Escola Pública Municipal de Campeche — Campeche.

— Centro/Pedra Grande — Edif. das "Centrais Elétricas de Santa Catarina" (CELESC) — Rua Frei Caneca.

— Centro Edif. da Faculdade de Medicina — Rua Dr. Lima, n.o 26.

— Centro/Agronômica — Edif. da Federação das Associações Rurais de Sta. Catarina (FARESC) — Av. Irineu Bornhausen.

— Trindade — Edif. do Salão Paroquial — Praça Santos Dumont.

— Trindade/Saco Grande — Edif. — do Grupo Escolar "José do Valle Pereira" — Rodovia Virgílio Várzea.

47.a — Centro — Edif. da Faculdade de Serviço Social — Rua Victor Konder, n.o 53.

— Centro/Agronômica — Edif. da Escola Estadual de Emergência da Agronômica — Rua Rui Barboso.

— Centro — Edif. da Junta de Concil. e Julgto. do Trabalho — Largo Benjamin Constant, n.o 28.

— Trindade — Edif. da Faculdade de Filosofia — Universitária — Trindade.

— Centro — Edif. da Federação Catarinense de Desportos (Estadio Adolfo Konder) — Rua Bocaiuva.

CINEMAS

— CENTRO —

CINE SÃO JOSÉ

Fone 3997

às 3 — 7 1/2 — 9 1/2 hs.

Mazaroppi em:

MEU JAPAO BRASILEIRO

— EastmanColor —

Censura: até 5 anos.

CINE RITZ

às 5 e 8 hs.

— O mais recente sucesso do genial:

WALT DISNEY:

NIKKI, O VALENTE INDOMÁVEL

AgaScope — Tecnicolor

Censura até 5 anos

CINE ROXY

às 4 e 8 hs.

Robert Mitchum

John Wayne

42 astros internacionais!

em

O MAIS LONGO DOS DIAS

CinemaScope

Censura: até 14 anos

BAIRROS

(ESTREITO)

CINE GLORIA

Fone 6[illegible]

às 5 — 7 1/2 — 9 1/2 hs.

Norman Wisdom — Jean Rice — em:

NORMAN, UM SUJEITO DE SORTE

Censura: até 5 anos.

CINE IMPERIO

— Fone 6255

às 8 hs.

Fred Mac Murray — Nancy Olson — em:

O FABULOSO CRIADOR DE ENCRENCAS

Censura: até 14 anos.

CINE JOSÉ

às 8 hs.

Stewart Granger — Pier Angelio — Rossana Podesta — em:

SODAMA E GOMORRA

— Tecnicolor —

Censura: até 14 anos.

Sdade Carbonífera Próspera S.A.

EDITAL DE CONVOCAÇÃO

Por ordem do Sr. Presidente e nos têrmos da Lei e dos Estatutos, ficam os Senhores Acionistas desta Sociedade convocados a comparecerem à Assembléia Geral Extraordinária, a ser realizada em sua séde social, na cidade de Criciúma, Estado de Santa Catarina, no dia 7 de outubro de 1965, às 9 horas da manhã, a fim de tomarem conhecimento e deliberarem sôbre a seguinte Ordem do Dia:

"ALTERAÇÃO DOS ESTATUTOS DA SOCIEDADE"

Criciúma, 28 de setembro de 1965.

Mário Balsini — Diretor Técnico 2-10

ontem

HOJE

sempre...

Hoepcke

Acervo: Biblioteca Pública do Estado de Santa Catarina

Lazaro Bartolomeu

HOJE não haverá atividades sociais nos Clubes, em virtude do pleito eleitoral de amanhã.

—x—x—

MAIS de sessenta dos principais hotéis do País estão recebendo o mensário social. Radar na Sociedade". De Pôrto Alegre, Curitiba, São Paulo, Rio de Janeiro, Salvador, Petropolis e Belo Horizonte.

—x—x—

A ASSOCIAÇÃO "Irmão Joaquim", enviou oficio para o Colunista e Miss Radar de Santa Catarina — Maria de Fatima Silveira, agradecendo a atuação da campanha. em beneficio do Asilo dos Velhinhos, daquela Associação. Expediente assinado pelo Sr. Silvio Machado — Presidente.

—x—x—

O CITY CLUB, de Criciuma nos enviou oficio comunicando sua nova Diretoria. Presidente, José Dagostin; 1o. Vice — Walney Zaniboni o 2o. Vice — Mauro Sônego. Secretario Clayton Netz; Tesoureiro — Ildefonso Angeloni; Diretor Social Eno Steiner.

—x—x—

BLUMENAU em preparativos para a IV Feira de Amostras de Santa Catarina, que sera inaugurada solenemente no proximo dia vinte e três.

—x—x—

VOU destacar na edição de amanha, Misss Objetiva de S.C. — 1965, que representara a beleza da mulher catarinense no Concurso de Miss Objetiva Internacional, no Ibirapuera — Sao Paulo.

—x—x—

NA rua Felipe Schmidt no. 11, em novembro proximo sera inaugurada a VICS LANCHONETE, de propriedade dos Srs. Victor Carioso e Edson Moura Ferro.

—x—x—

ALDO Gonzaga, um dos pianistas mais aplaudidos no Festival de Piano, que hoje sera encerrado no Teatro Alvaro de Carvalho.

—x—x—

EM Belo Horizonte, será realizado, o XIV congresso Nacional da Hotelaria, promovido pela Associação Brasileira da Indústria de Hoteis, entre oito a quatorze de novembro proximo.

—x—x—

APOS uma viagem de nupcias, residindo na "Ilhacap", os recem-casados — Sr. e Sra. Dr. Fernando de Oliveira.

—x—x—

ESTA Coluna e Miss Radar de S.C. de 1965 Maria de Fátima Silveira — Madrinha dos Velhinhos, da Associação "Irmão Joaquim", na campanha para a aquisição de uma TV para os cento e trinta velhinhos daquele Asilo.

GOU ontem na "Ilha
o Professor Renato
a, que veio da Gua
para votar.

OI o vencedor do
l Internacional do
— o filme francês
eille Dame Indigne"
velha dama indig-
de René Allie. A
cação foi bem rece-
elos participantes da
Festival, que encer-
o Maracanãzinho.

BO de receber da
is Elétricas de San-
tarina, o Relatório
de 1964.

EBI do Depto. de
es do Instituto Fra-
do Café, a seguinte
Regressou de Nova
o Sr. O aldo Cruz
, que ali se encon-
em gozo de férias
mentares. O Diretor
nanças do I.B.C., es-
acompanhado por sua
a, da. Maria Célia,
enro Dr. Henrique
Gregori, presidente
no do Banco Portu-
do Brasil, e a esposa
Sra. Ana Elisa Lis-
Gregori.

RA T. C., em prepara
para o baile de Ga-
em comemoração ao
29. aniversário de
dação. Na ocasião se-
apresentadas as debu-
es de 1965.

CAMPANHA política
Santa Catarina, trans-
u normalmente. Hou-
muito entusiasmo nos
icios realizados na
e de Quinta-feira.

S catarinenses estão
ntos para amanhã ele-
em o seu governador.
tomará posse no dia
de janeiro de 66.

UITA gente está che-
ndo na "Ilhacap" para
anhã, ir as urnas.

13 DE NOVEMBRO, te-
nos o III Baile das Or-
ideas de Santa Catarina,
m o desfile de confra-
nização das debutantes
arinenses 65.

DEVERA' chegar a esta
pital no próximo dia
e, a Srta. Marilene Car-
o de Oliveira Lima. Fi-
rá hospedada no aparta-
nto do casal Dr. Vanio
laço de Oliveira. Dia no
participará do Baile de
la do Lira T. C. e no
doze, fará um desfile
quele Clube. Um dia na
la de uma miss.

Ministério da Educação e Cultura
Universidade de Santa Catarina
REITORIA

SECRETARIA GERAL

EDITAL No. 28/65.
CONCORRENCIA PUBLICA No. 26/65.

Torno público, para conhecimento dos interessados que se acha publicado no Diário Oficial do Estado edição de 24 do corrente, o Edital no. 28/65, relativo à Concorrência Pública no. 26/65, para aquisição de materiais de expediente, odontológicos de limpeza, fotográfico e radiográfico; modêlos e utensílios de escritório; produtos químicos e farmacêuticos; utensílios de copa e cozinha; lâmpada e aparelhos e acessórios, destinados à Faculdade de Odontologia da Universidade de Santa Catarina.

Outrossim, esclareço que, a abertura da concorrência está aprazada para às 15,00 horas do dia 12 de outubro do corrente ano.

Divisão do Material. 28 de setembro de 1965.

Teodoro Rogério Vahl — p/ Diretor
2-10-65

Programação Para os Festejos do 39º Aniversário do L. T. C.

DIA 5/10 — 'As 20 horas — Coquitel oferecido às debutantes do Lira Tenis Clube e a sua Diretoria, pelo Oscar Palace Hotel.

DIA 6/10 — 'As 20 horas — Coquitel oferecido às debutantes do Lira Tenis Clube e a sua Diretoria, pelo Querência Palace Hotel.

DIA 7/10 — Jantar de confraternização nos salões do Lira Tenis Clube, às 20 horas. Sendo convidadas especiais a Srta. Marilena Oliveira Lima, "Miss Mato Grosso 1965" madrinha das debutantes e as mesmas.

DIA 8/10 — 'As 16 horas — Lanche oferecido pelo casal Sr. Joel (Magali) Moura, na sua residência, às debutantes.

DIA 9/10 — BAILE DE GALA — Início às 23 horas. Orquestra de Waldir Calmon e decoração de Manoel Garbelotti. Apresentação das debutantes pela Lady Cronner da Orquestra do Clube. Srta. Neide Maria.

OBS — As mesas estarão a venda, na secretaria do Clube, a partir do dia 27/9/65 às 08:00 horas, pelo preço de Cr$ 15.000.

AQUILES AMAURY CORDOVA SANTOS

FLÂMULAS

Confeccionam-se flamulas. Informações nesta Redação Com OSMAR ou pelo telefone 20 - 22

Façanha de um menino de cinco anos

ORBE-PRESS — Isto aconteceu na aldeia de Schitovka (região de Vitebsk). O casal Gevrilenko saiu pela manhã para trabalhar no campo, deixando em casa seus filhos Koria, de 5 anos e Boria de 9 mêses. Para maior segurança, fecharam a porta a chave. Aconteceu porém algo terrível. A casa pegou fogo, devido a uma fagulha que havia saído da estufa.

Kolia, que havia ficado em casa tomando conta, revelou grande sangue frio e engenhosidade. Quando a fumaça o cegava e apenas permitia que respirasse, de um banco, como qualquer criança da sua idade faria. Percebeu que sua única salvação seria a janela. Mas a janela estava fechada com trinco e tinha tôdas as frestas vedadas com papél, para evitar que entrasse o frio. Ele tinha pouca fôrça para abrí-la. O tempo passava. Kolia arrastou a mesa até a janela e colocou sua irmã em cima. A única solução era quebrar a vidraça e sair para a rua levando o irmão. Quando chegou gente ao local, Kolia já havia realizado tôda a operação. Havia levado seu irmão para longe de casa, num lugar seguro e ficou a observar a rapidez com que o fogo destruia a sua casa.

TRIBUNAL REGIONAL ELEITORAL DE SANTA CATARINA
Juizo Eleitoral da 12a. Zona
Florianópolis

Já foram constituídas a Junta Eleitoral e Turmas Apuradoras da 12a. Zona Eleitoral, para apuração da Eleição de 3-10-965.

I — JUNTA ELEITORAL

Presidente: Dr. Ary Pereira Oliveira — Membros: Dr. Emanoel Campos — Dr. Luiz Eugênio Beirão — Dr. João da Silva Medeiros Neto, — Dr. Alcides dos Santos Aguiar; Secretario Geral: Carlos Alberto Faulgral; Secretario Auxiliar: Dilmar Kopsen;

II — TURMAS APURADORAS

a) 1a. Turma: Presidente: Dr. Emanoel Campos Escrutinadores: Antônio Mansuetto de Almeida Coelho — Ney da Cunha Lisboa — Elisa Faustino da Silva

b) 2a. Turma — Presidente: Dr. Luiz Eugênio Beirão — Escrutinadores: Oswaldo Pedro Nunes — Fernando Luiz de Sá — Nilcéa da Silva Veiloso.

c) 3a. Turma — Presidente — Dr. João da Silva Medeiros Neto — Escrutinadores: Frederico Manoel da Silva Neto — Osni Nunes — Dóris Natália Dutra.

d) 4a. Turma — Presidente: Dr. Alcides dos Santos Aguiar — Escrutinadores: Bernardo Berka — Othon D'Eça Cals de Abreu João Salvador Bonatelli.

Retrato a Máquina da Rainha Isabel

Francfort (ORBE PRESS) Josef Abel, de Francfort, retratou recentemente com a sua máquina de escrever a Rainha da Inglaterra, Isabel II. A visita da soberana à República Federal da Alemanha, onde Abel a viu passar, foi motivo deste curioso trabalho. Abel utilizou apenas a tecla "m" da sua máquina de escrever, assim como alguns pontos e traços. As sombras e outros efeitos são o resultado de maior ou menor intensidade. Para os dentes de Sua Magestade, Abel utilizou um retrato. O curioso pintor já fez retratos deste gênero de várias individualidades, por exemplo Presidente Kennedy e Elisabeth Taylor.

Sociedade Cultural e Artística Brasileira

Dia 18 de setembro de 65. Chamam-me ao telefone, lá de Niterói: "E' Vilmar Lassance quem aqui fala. Quero convidá-lo para a solenidade que a "SCAB" realiza no próximo dia 23, ali na praça Marechal Floriano, no antigo prédio da Prefeitura, onde funciona atualmente a Assembléia Legislativa do Estado". Agradeço o convite e anoto no meu diário epistolar a data e a hora da solenidade.

Dia 23, às 19 horas, no ônibus "Carioca-Uruguai", sigo até às proximidades do "Tabuleiro da Bahiana", de onde até o local designado é apenas uma andada de 5 minutos. Chego um tanto antecipadamente. Postada no saguão do edifício em que se realiza a festa artística, acha-se uma pequena banda de música. Enquanto aguardo a chegada do Dr. Lassance que terei de reconhecer, como se aprouve advertir-me, pelo excepcional cavagnac que se comprazz em usar, nesta época de cabelo grande e cara rasgada, examino as diferentes telas, em cada uma das quais há uma produção poética, soneto ou qualquer outra forma de composição poética, modernista na maior parte e ornada de ilustrações adequadas. Há poemas ber antes de Manoel Bandeira e Cassiano Ricardo, todos daquele espírito da "semana da arte", que tanto vem deformando a substância poética e substituindo-a por um amálgama de vocábulos alinhados em forma de verso, qual e sem pontuação alguma, que vão depositando na estrutura literária da nossa época os mais cusados arrivistas do pensamento, sem necessidade alguma de se premunirem antes com alguma pequena dose que seja de cultura e de sentimento! Versejar, hoje em dia, é apenas um esporte como o futebol, que preenche imensas páginas da imprensa cotidiana, não ocupadas por anúncios — as duas modalidades de literatura jornalística, que alternam com mais horripilantes notas de escândalos de todo gênero, cria é in abundantíssima dos grandes jornais do séculos XX!!

A poetisa e declamadora rio grandense do sul, Maria Luiza Bueno Simas, teve a bondade de ler para que eu ouvisse, pois que meus olhos já me dificultam a leitura, o poema de Cassiano Ricardo, obtemperando com a graça de um sorriso que tanto a caracteriza: "Oh! que maravilha de poema para ser declamado!" — com o que me fêz abrandar um pouco a maneira de julgar os frutos venenosos da moderna "arte" poética...

Passei depois a ler uns quantos sonetos, até que o Dr. Vilmar Lassance, um pouco fora da pontualidade inglesa, conforme a expressão de que usou, chegasse ao recinto da exposição e pudesse por mim ser reconhecido, graças ao cavagnac.

Mui cordial o nosso encontro. E' um amável cavalheiro que, além do cavagnac, também usa cachimbo. Apertámo-nos as mãos fraternalmente, como bons amigos que já se compreendiam através da invissível, porém fortemente identificadora vibração mental.

Apresentou-me à exma. espôsa — e ali ficámos trocando idéias, até que chegou a hora de ser iniciada a solenidade, na qual recebeu o Dr. Lassance grandes homenagens pelo seu esfôrço, capacidade de realização e atividade exemplar. Falaram diversos oradores, houve depois uma sessão de declamações, em homenagem à senhora do dr. Vilmar Lassence, de cuja autoria é êste soneto, tão contrário às minhas conclusões espiritualistas, que ofereço à análise dos homens de letras:

PERFEIÇÃO

Se o mundo conseguisse, um dia, a perfeição
que é o anelo de todos; se a felicidade
fôsse igual para todos; se, o que poucos são,
o pudessem ser todos, com intensidade;
se cada qual pudesse ter igual porção
de gôso, de ventura, sem desigualdade
de fortuna, de classe; e o próprio coração
vibrasse em tôda a gente, como em tenra idade;
se a ninguem perturbasse o mêdo do futuro;
se comer fôsse dado a todos, farto e puro
e não houvesse mais castigo nem masmorra...
sem fome, sem temor sem desejos e inveja,
não haveria Deus, não haveria igreja
e o mundo voltaria a Sodoma e Gomorra!

Ao Dr. Vilmar Lassance, discordando frontalmente da conclusão do seu belo soneto (na forma), abraço e felicito pelo grande êxito que soube conquistar para a sua "SCAB".

Curitibanos e Campo Belo do Sul com a Vitória

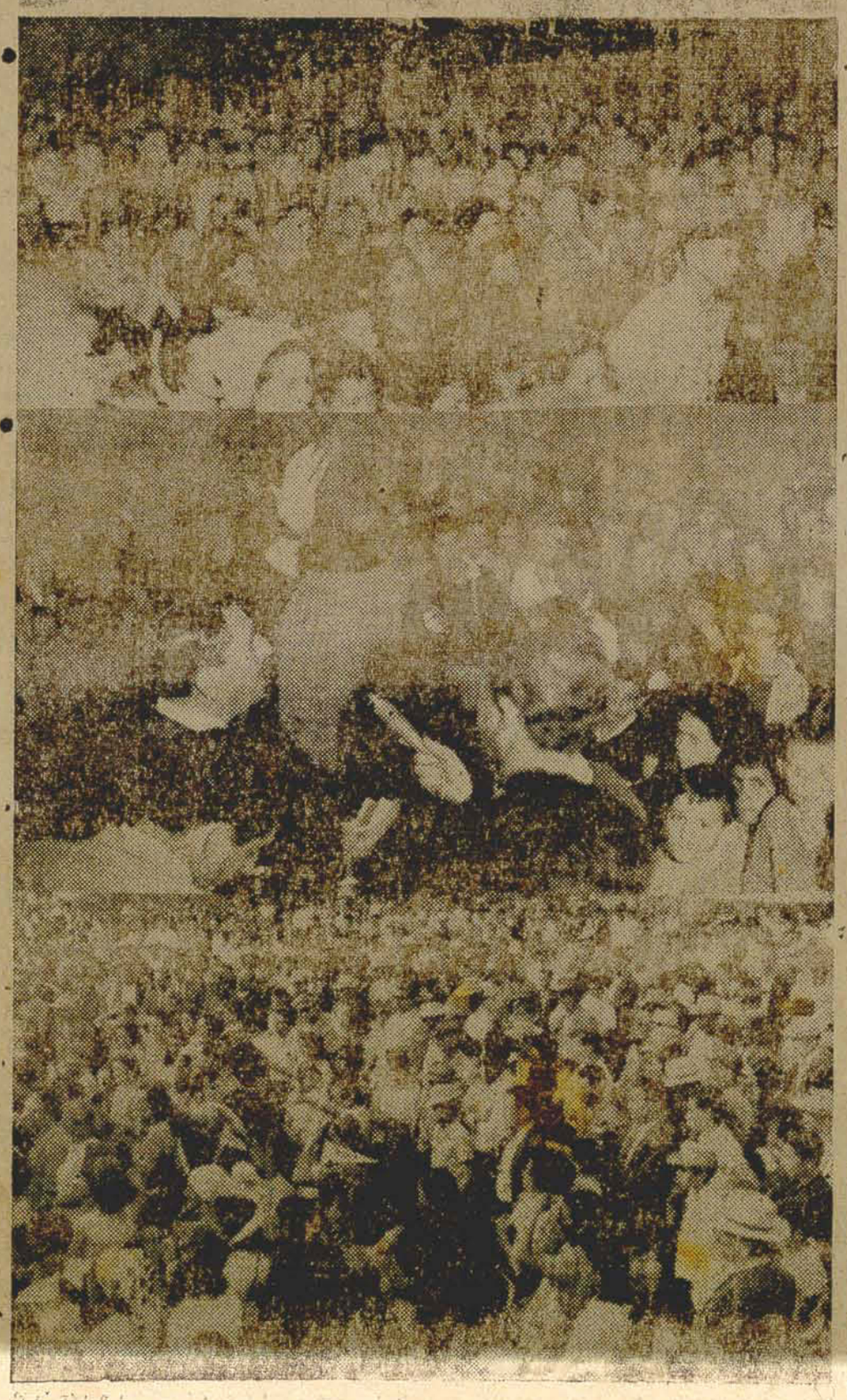

Curitibanos e Campo Belo do Sul uniram-se aos demais municípios catarinenses nas homenagens aos candidatos do Povo Ivo e Dall'igna. Milhares de pessoas vieram à praça pública trazer o seu apoio à ALIANÇA, e aos candidatos vitoriosos.

Acervo: Biblioteca Publica do Estado de Santa Catarina

Tchecoslováquia quer comerciar com o Bra

OREBRE PRESS — A Tchecoslováquia é um país tradicionalmente avançado na indústria com uma ampla estrutura mundial de relações comerciais. Em razão [illegible] do volume "per capita" do comércio exterior [illegible] Tchecoslováquia é na atualidade [illegible] mite, três vezes maior que a média mundial. A parte do comércio exterior [illegible] de do ingresso nacional se manteve durante o período de pós-guerra de forma [illegible] em 20 ou 25% [illegible] em tendência a au[illegible] O volume total de [illegible] exterior passou [illegible] milhões de coroas [illegible] quase 3.000 mi[illegible] em 1963, is[illegible] mais de 4.000 milhões de US$ dólares. A produção industrial aumentou [illegible] e 1963 em 58% enquanto o comércio exterior progrediu nêste mesmo período em 72%. Isto demonstra a inclusão cada vez maior da economia tchecoslováca na divisão internacional do trabalho. No momento a Tchecoslováquia comercia com mais de 130 países.

As relações comerciais tchecoslovacas são às vêzes bilaterais e multi-laterais. Como instrumento de sua política comercial exterior, a Tchecoslováquia utiliza tratados comerciais intergovernamentais, acôrdos comerciais e de pagamentos. Nos últimos anos, a Tchecoslováquia concluiu tratados comerciais com 67 países, dos quais 38 eram países em desenvolvito. Estão em vigor acôrdos comerciais com 58 países (31 com países (19 com países em desenvolvimento). A Tchecoslováquia concluiu ainda 25 acôrdos de cooperação econômica dos quais 18, com países em desenvolvimento. Com êstes países se tem realizado, além disso, 20 acôrdos sôbre cooperação científica e técnica.

...

A delegação comercial da TTchecoslováquia que se encontra atualmente no Brasil tem verdadeiro interesse na realização do protocolo sôbre a Música Cooperação Econômica de 1964, e sua aplicação para o desenvolvimento do comércio entre ambos os países, assim como para o início do funcionamento do Acôrdo Básico sôbre a Cooperação Científica e Técnica, assinado também entre êsses países em 1964. A Delegação da Tchecoslováquia está disposta a estudar tôdas as propostas da parte brasileira, estudar a atual situação econômica do Brasil e tomar tôdas as medidas possíveis para ajudar ao desenvolvimento das relações econômicas atuais.

A parte tchecoslovaca supõe que as próximas negociações trarão resultados positivos e contribuirão para o consequente desenvolvimento das relações econômicas entre o Brasil e a Tchecoslováquia.

Mensagem aos Lares Repercut

A mensagem de dona Zilá Silveira à mulher catarinense ecoou profundamente junto aos lares. Depois a companheira de tôda as horas de Ivo Silveira. Sôbre o homem e o político. E conclama as mulheres a que a ajudam nessa hora, que ela as ajudará, auxiliando Ivo Silveira nas graves tarefas de governo.

Policiamento Preventivo

O Diretor do DPC (Diretoria de Polícia Civil), elaborou esquema de policiamento na Capital do Estado para amanhã dia de eleições para a escolha do Governador e Vice Governador do Estado e Prefeito de Florianópolis.

Assim é que, montará diversos postos de policiamento no perímetro urbano e na zona rural de Florianópolis, tendo como objetivo primordial a prestação de serviços policiais no tocante à missão eminentemente preventiva.

CIRURGIÃO DENTISTA
IMPLANTE E TRANSPLANTE DE DENTES
Dentistería Operatória pelo sistema de alta rotação
(Tratamento Indolor)
PRÓTESE FIXA E MÓVEL
EXCLUSIVAMENTE COM HORA MARCADA
Edifício Jurema conjunto de salas 202
Rua Jerônimo Coelho 325
Das 13 às 19 horas
Residência Av. Hercílio Luz 120 — Apto 1

DORMES DE PÉ E
COURO CABELUDO E UNHAS
DR. JORGE JOSÉ DE SOUZA FILHO
Médico Dermatologista, durante sua permanência em Florianópolis, de 15 de setembro a 15 de outubro atenderá clientes particulares. Marcar consultas das 16 às 18 hs
Rua Jerônimo Coelho n.º 1-B Salas 7 e 8.

VENDE-SE
Residência sita à rua Tenente Silveira n.o 88 — Facilita-se o pagamento da parte. Informações na mesma rua n.o 86. 21

ATENÇÃO
Motivo de mudança, vende-se apartamento por preço de ocasião. Tratar com Adhemar B. Tolentino à Rua Jeronimo Coelho, 1-B — Sala 12.

TERRENO
Vende-se à rua Visconde de Taunay perto da ACARESC na Agronômica com 370,60 metros quadrados. Preço dois milhões, sendo a metade financiada em 20 meses.

Imobiliária Rosacada Ltda.
[illegible] de Florianópolis e Capinzal — São José
Nas melhores condições de vendas.
VISITE-NOS: [illegible] Tenente Silveira
[illegible]

Empresa Editora "O ESTADO" Ltda.
Rua Conselheiro Mafra 180 — Tel. 3022 — Caixa Postal 139 — Endereço Telegráfico "ESTADO"
DIRETOR-GERENTE
Domingos Fernandes de Aquino
REDATOR-CHEFE
Antônio Fernando do Amaral e Silva
DEPARTAMENTO DE EDITORIAL
Pedro Paulo Machado — Osvaldo Melo
João Vaz Sobrinho — Sergio Costa Ramos
PUBLICIDADE
Osmar Antônio Schlindwein
DEPARTAMENTO COMERCIAL
Divino Mariot
COLABORADORES
[illegible] Prof. Oswaldo Rodrigues Cabral, Jorge Lacerda, Prof. Aldides Abreu, Walter Lange, Dr. Armando Fortunato, Heráclito Soares, Dr. Francisco Espobar Filho, Zury Machado, Lázaro Bartolomeu, A. Carlos Brito, Oswaldo Moritz, Jacob Augusto Nácul, C. Jamundá, Jabes Garcia, Nelson Brascher, Jaime Mendes Cyzama, José Roberto Boechelen, Beatriz Montenegro D'Acampora, Manuel Martins, José Simeão de Souza, Sebastião Neves, Johnny, Luiz Eugênio Livramento, José Guilherme de Souza, Sra. Helena Caminha Barba, Valério, A. Seixas Neto, [illegible] Medeiros, Luiz Henrique Tan[illegible]
REPRESENTANTES
[illegible] Ltda. Rio (GB) — [illegible] Dantas, 30 — 10o. andar — São Paulo — Rua Vitória 657 — conjunto 32 — Belo Horizonte — SIP — Rua dos Carijós, 558 — 2o. andar — Pôrto Alegre — PROPAL — Rua Cel. Vicente, 456 — 2o. andar.
Anúncios mediante contrato de acôrdo com a tabela em vigor.
ASSINATURA ANUAL Cr$ 10,00 — VENDA AVULSA Cr$ 50 — A DIREÇÃO NÃO SE RESPOSABILIZA PELOS CONCEITOS EMITIDOS NOS ARTIGOS ASSINADOS.

CAFE AMELIA
Sabor — Qualidade — Pureza
A Mais Moderna
TORREFAÇÃO
DE
SANTA CATARINA
[illegible] das Sete Horas [illegible]
MATRIZ: — São Francisco do Sul
FILIAIS: — Porto Alegre e Curitiba

Reforços Vieram de Longe

Sentindo a insuficiência de fôrças em Santa Catarina, a UDN foi buscar reforços... em Pernambuco.

Trouxe até aqui o ex-Ministro da Agricultura, sr. João Cleofas, o mesmo em cuja gestão se deu, no govêrno de Irineu Bornhausen, a famosa distribuição de jipes para os "colonos de asfalto". Era Chefe do Gabinete do Ministro o sr. Antônio Carlos Konder Reis.

Em Florianópolis o Prof. RENATO BARBOSA

Procedente da Guanabara encontra-se em Florianópolis o prof. Renato de Medeiros Barbosa, catedrático de Direito Internacional Privado da Faculdade de Direito da Universidade de Santa Catarina.

Como se sabe, o ilustre catarinense encontra-se a disposição do Ministério da Relações Exteriores, onde ministra curso no Instituto Rio Branco.

"O ESTADO" apresenta ao prof. Renato Barbosa votos de boas vindas.

CINE RONDA

EMANUEL MEDEIROS VIEIRA — enviado de C. R. Pôrto Alegre.

PROGRAMAÇÃO DO I FESTIVAL INTERNACIONAL DO FILME GUANABARA.

Cine Ronda, como não podia deixar de ser não se furtou do Festival de Cinema que está se realizando na Guanabara, apesar de estar noticiando o grande empreendimento, um pouco tardiamente.

O festival se desenvolve em movimentado e polêmico ambiente, com as esperadas vedetices de atrizes que ardem em busca de fama; com improvisações, brigas, discussões, autógrafos, banhos em Copacabana, "biquinis" muito sumários, excentricidades e o que é pior por uma grande desconsideração para com o cinema nacional. (o que não é de se estranhar).

Abaixo daremos a lista dos filmes que foram, estão sendo e serão exibidos. Além dêsses filmes está se realizando uma programação especialmente dedicada aos filmes nacionais e uma retrospectiva dos filmes do grande cômico Buster Keaton, que está presente ao festival.

ESADOS UNIDOS — "Shenandoah", de Andrew V. Mc Laglen; "Cheyenne Autumn" (Crepúsculo de uma Raça) de John Ford; "Panic" (Nasce uma Mulher) de John Guillermin; "Harlow", de Gordon Douglas, "hors-concours" e "Mickey One" de Arthur Penn, "hors-concours".

INGLATERRA — "The Ipcress File" Arquivo Confidencial de Sidney J. Furie, "hors-concours": "A High Wind in Jamaica", de Alexander Mackendrik; "Help" (Socorro) de Richard Lester.

FRANÇA — "L'Hure de la Verité", de Henri Calef, "La Vielle Dame Indigne" de René Allio; "La Metamorphose des Cloportes", de Pierre Grandier Deferre "Alphaville", de Jean-Luc Godard, "hors-concours".

HOLANDA — "Aleman" Todos os Homens, de Bert Haanstra, "hors — concours".

ITALIA — "El Greco" de Luciano Salce; "Purissima Tosca", de Marco Bellocchio: "E Vene un Tuomo" de Ermano Olmi, "Hors — concours".

JAPÃO — "SUGATA SANSHIRO" de Seichiro Ichikawa (História do Inventor do Judô).

SUECIA — "Karlek 65" (Amor 65), de Bo Widerberg "hors concours".

ESPANHA — "Maria Rosa de Armando Moreno.

MEXICO — "Viento Negro" de Servandro Gonzalez

POLONIA — "Rekopis Znaleziony W. Saragossie" (Manuscrito de Saragoça)", de Wojcieh J. Has. "hors concours".

PORTUGAL "Domingo à Tarde" de Antônio Macedo.

TCHECO-ESLOVAQUIA — "Attentat" (O Atentado), de Jiri Segueny.

ARGENTINA — "Los Guerrilleros", de Lucas Demare; "El Ojo de La Cerradura", de Leopoldo Torre Nilson, "hors concours".

RUSSIA — "Jhivla v Miorvyi" (Os Vivos e os Mortos de Alexandre Stouïev.

ALEMANHA — "Serenade fur Zwei Spione" Serenata para Dois Espiões". de Michel Pileghar.

INDIA — "Charulata" de Satyit Ray, hors concours

BRASIL — "A FALECIDA" de Leon Hirzman": "Crônica da Cidade Amada". De Carlos Hugo Christensen "hors concours".

Joinville Com a Aliança

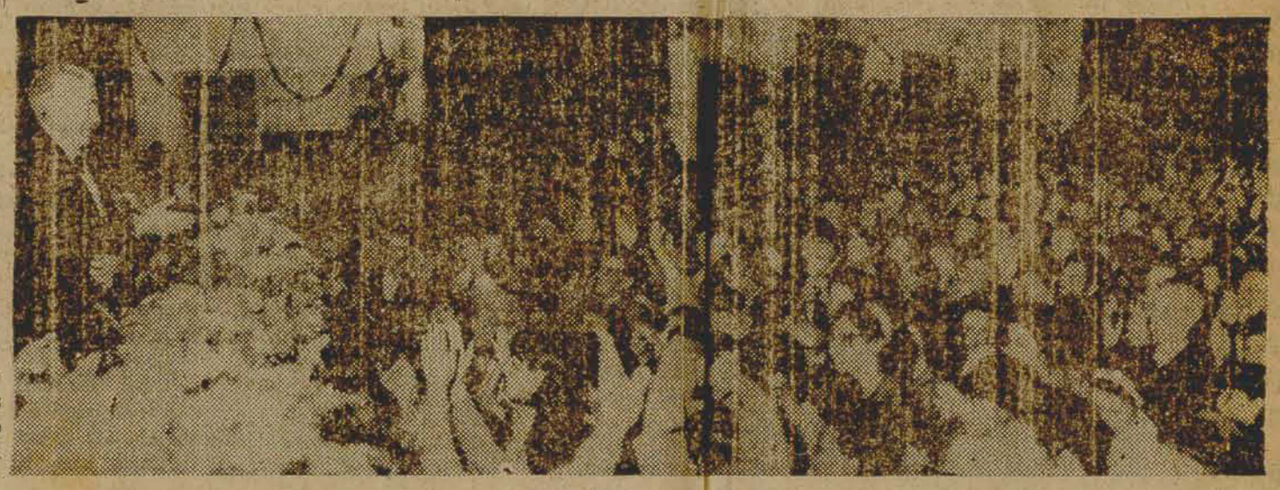

Banco Nacional do Paraná e Santa Catarina S. A.

Assembléia Geral Extraordinária

CONVOCAÇÃO

Ficam convidados os senhores acionistas do Banco Nacional do Paraná e Santa Catarina S/A, titulares de ações ordinárias, a se reunirem em Assembléia Geral Extraordinária, que se realizará às 14 horas do dia 14 do mês de Outubro do corrente ano, em sua sede social, à Praça Willie Davis nos. 90/96, na cidade de Londrina, Estado do Paraná, afim de deliberarem sôbre:

a) — Proposta da Diretoria, com parecer favoravel do Conselho Fiscal, para a incorporação do BANCO DA LAVOURA E COMÉRCIO DO ESTADO DE SÃO PAULO S/A, na forma prevista pelo art. 152 do Decreto-lei n. 2627 de 26 de setembro de 1940.

b) — Outros assuntos correlatos e de interêsse social.

LONDRINA, 28 de Setembro de 1965

(a) — Dr. Aderbal Ramos da Silva, Diretor Presidente — Horácio Sabino Coimbra, Diretor Superintendente — Anibal Siqueira Cabral, Diretor Gerente — Jesus França e Nelson Roversi Foratini, Diretores.

5-10-65

Esclarecendo o Eleitorado
CURIA DIOCESANA DE CHAPECO
Comunicação

Afim de evitar explorações do nome da Igreja e Autoridade Eclesiástica, tão comuns em periodo de campanha eleitoral, torno público o seguinte:

NÃO HÁ RESTRIÇÕES POR PARTE DA IGREJA, A RESPEITO DE NENHUM DOS CANDIDATOS AO GOVÊRNO DO ESTADO, E NÃO HÁ NENHUM CANDIDATO RECOMENDADO ESPECIALMENTE PELA IGREJA.

O MESMO VALE PARA OS CANDIDATOS AS PREFEITURAS MUNICIPAIS DENTRO DE NOSSA DIOCESE DE CHAPECÓ.

Votem, pois, nossos fiéis com plena liberdade nos candidatos que, EM CONSCIÊNCIA, acharem que melhor poderão servir aos interêsses de nosso Estado e do Oeste Catarinense.

Estas são as Instruções UNICAS E CLARAS, já transmitidas a todo o Revmo. Clero desta Diocese, e que não podem ser modificadas por quem quer seja.

Chapecó, 1. de setembro de 1965

WILSON LAUS SCHMIDT, Bispo de Chapecó

Celso é Soberano na Terra dos Príncipes

Após inaugurar o moderno Grupo Escolar "Dom Pio de Freitas", com dez salas de áula e o grandioso Ginásio Estadual de Joinville, duas obras que por si só bastariam para consagrar um governante, o Sr. Celso Ramos participou de comício realizado no bairro Floresta, da Cidade dos Príncipes, onde compareceu incalculável multidão que deu a certeza de que as urnas de três de outubro em nome dos deputados Ivo Silveira e Francisco Dall'Igna, para que a obra redentora do atual govêrno possa ser prosseguida. No flagrante, aspecto do referido comício, num dos mais fortes momentos em que o Governador do Estado agradecia aos aplausos dos moradores de Joinville

14 Batalhão de Caçadores — NPOR

Acham-se abertas matrículas no N P O R de Florianópolis, anexo ao 14. BC no periodo de 1. de outubro até 30 de novembro de 1965. Os interessados deverão dirigir-se ao 14 Batalhão de Caçadores no seguinte horário:

De segunda a quinta-feira, das 14 às 16,30 horas.

Esclarecendo o Eleitorado
BISPADO DE JOINVILLE — S. C.

Exmo. Sr.
Dr. Ivo Silveira
DD. Presidente da Assembléia do Estado de Santa Catarina Cordiais Saudações

Foi com verdadeiro prazer que li atenciosamente a sua plataforma de govêrno, se for eleito.

Agradeço-lhe a distinção com que me honrou convidando-me a emitir o meu pronunciamento sôbre o assunto.

Apreciei sobremaneira o seu programa, de atualização sobre os problemas que dizem respeito ao desenvolvimento educacional, cultural e econômico do nosso querido Estado.

Aliás, e sem lisonja, outra coisa não poderia esperar de V. Excia. que, em tôda sua vida pública sempre trilhou a vereda da honra e da ética nas altas funções a que os eleitores do Estado o escolheram para representar o povo barriga verde.

O seu programa, que traduz a sua formação de cristão e de católico, está de perfeito acôrdo com os ensinamentos das ENCICLICAS PAPAIS e com a orientação dos sociólogos cristãos, qualidades que, o recomenda a se apresentar ao eleitorado catarinense como candidato ao Govêrno do Estado.

Os meus sinceros cumprimentos com muita estima assino-me.

Monsenhor Sebastião Scarzello
Governador do Bispado

imobiliária ilhacap
RUA FERNANDO MACHADO, 6 — 1º ANDAR — FONE — 24-13
DIRETOR: DR. WALTER LINHARES
AMPLA PROPRIEDADE — Vende-se confortável residência de construção recente edificada em vastíssimo terreno de 61 x 90 mts, local aprazível e com linda vista panorâmica, à rua Santos Saraiva, Estreito.
Contém: Hall, sala de visitas, sala de jantar, 5 dormitórios 2 banheiros sociais, copa, cozinha, garagem, quarto de empregada e completa lavanderia.
Casa edificada com todo capricho e acabamentos. Propriedade ideal para quem deseja morar confortávelmente em lugar sossegado.
Estuda-se também a venda da casa, desmembrando-se parte do terreno.
Vende se magnífico terreno situado na praia de Bom Abrigo, medindo 13m x 50m. Tratar a qualquer hora à rua Jerônimo Coêlho, 343 — prolongamento pavimento térreo.

Acervo: Biblioteca Pública do Estado de Santa Catarina

Pizzolatti ará Testes no América do Rio

... O jovem atacante Pizollatti, vinculado a equipe de profissionais do [illegible] Barros, revelado na temporada passada, deverá seguir nos próximos dias para a capital [illegible], se submeterá a testes no clube [illegible] América.

Se [illegible] pelas [illegible] o jogador está [illegible] América, acertando [illegible] capital federal.

A viagem do jogador está apenas condicionada a licença do estabelecimento bancário em que trabalha.

O ESTADO ESPORTIVO

REDATOR: PEDRO PAULO MACHADO — COLABORADORES: MAURY BORGES — GILBERTO NAHAS — GILBERTO PAIVA — DECIO BORTOLLUZZI — [illegible]DO ABRAHAM — MARCELUS

O Clube de Diretores Lojistas colaborará para o Exito dos Jogos Abertos

O Clube de Diretores Lojistas de Florianópolis realizou ontem a sua habitual reunião-jantar.

Na oportunidade foi comunicado aos associados que a cooperação solicitada em prol da participação da juventude de Florianópolis nos jogos Abertos da cidade de Brusque, foi plenamente correspondida pelos associados do Clube, tendo sido arrecadado mais de trezentos mil cruzeiros.

O Clube de Diretores Lojistas faz um apelo ao comércio a indústria e aos estabelecimentos bancários para que também colaborem, subscrevendo a lista que será apresentada por um representante da Comissão Municipal de Esportes.

Segundo notícias recebidas de Joinville, o Sr. Germano Stein promoveu, no último dia 24, uma reunião de alguns lojistas de Joinville, com vistas a instalação do CDL local.

Seis inscritos para o Torneio da Primavera

Seis clubes estão com suas situações devidamente regularizada na secretaria da Federação Catarinense de Futebol de Salão visando às disputas do Torneio da Primavera cujo início deverá acontecer ainda na primeira quinzena de outubro, dependendo guns pormenores.

Inscreveram-se para disputas entre juvenis esquadras do Doze de to, Palmeiras, Colegial, ventude, Bamerindus e pido.

Caxias Surpreende Goleando o Olímpico: 5 x 1

A surprêsa maior do certame semifinal do Estadual de Futebol, zona A, verificou-se anteontem em Joinville, quando o Caxias, campeão da Zona Dois, levou de vencida, pelo elástico escore de 5 x 1, o categorizado esquadrão do Olímpico, detor do título máximo tado, edição 1964, revelando-se de forma ampla vés que sofreu domingo te o Comerciário, em uma.

Perdeu o Figueirense para o Metrópol: 2 x 1

A equipe do Figueirense jogando na noite de anteontem em Criciuma, conheceu seu primeiro revés nas semifinais do Estadual de Futebol, ao ser supl pelo forte esquadrão tropol, local que dois contra um do gro.

Wanderley, Camargo, Santiago Filho e Beck, os que nos representarão em Tênis

Já foram escolhidos os elementos que integrarão a equipe [illegible] de Tênis, que participará dos VI Jogos Abertos de Santa Catarina a se desenvolverem na cidade de Brusque.

A nossa equipe irá integrada por Walter Wanderley, Júlio Moura Camargo Pollioro Ernani de Santiago Filho e Hubert Beck.

A base da Seleção de Voleibol

Em virtude do desinterêsse dos demais clubes em ceder seus jogadores para a seleção de voleibol masculina que participará dos Jogos Abertos, a Federação especializada, determinou que Cruzeiro e Atlético, for necessem os atletas para a seleção que viajará até Brusque, nos proximos dias.

Equipe de Bolão está definida

A nossa representação de bolão, após as eliminatórias realizadas através de Torneio, está definida, devendo seguir para Brusque, integrada por 12 bolonistas, sendo que apenas um não pertence a equipe do Big Boys, filiada ao clube Doze de Agôsto.

Eis a relação dos que terão a responsabilidade de lutar pelo nome esportivo de Florianópolis: Raulino Humberto, Hélio Georgi, Pass, Francisco Reis Mário, Waldir, João, Antônio e Djalma.

Massa Humana em Blumenau Ivo e Dall'Igna

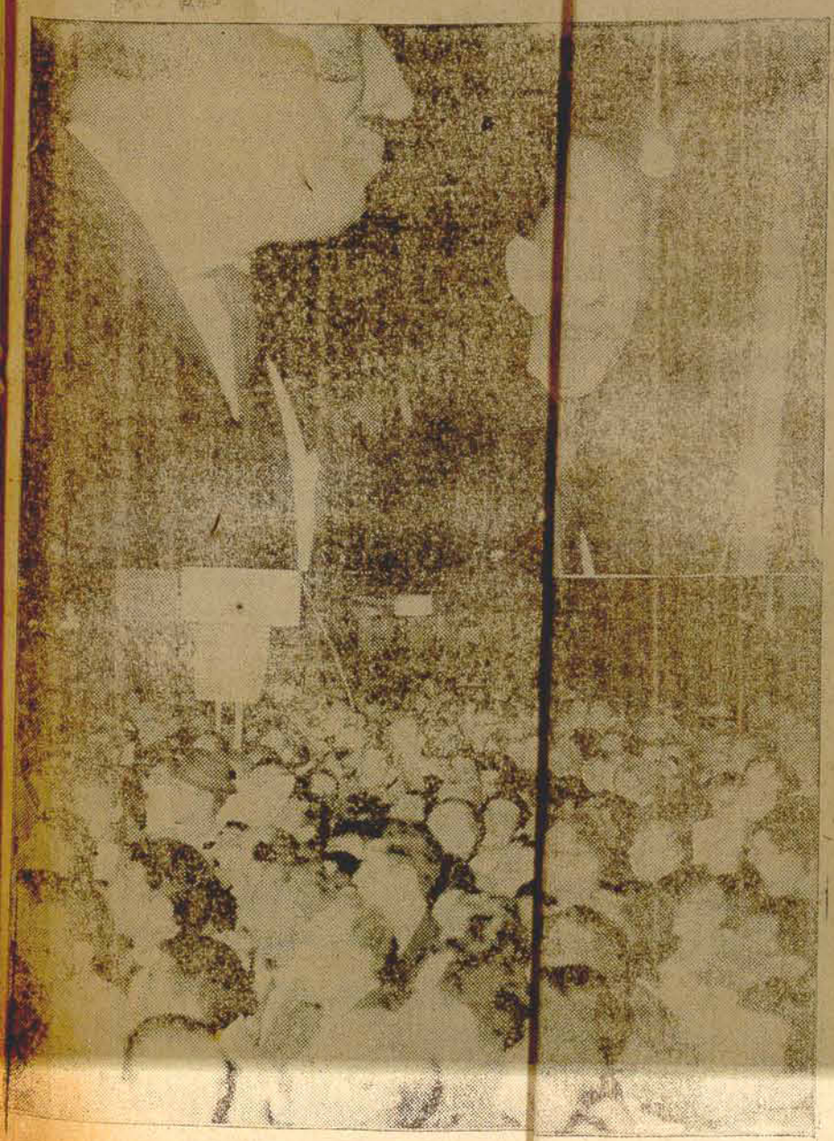

Em Blumenau a Aliança teve recepção apoteótica. O [illegible]oso povo da capital econômica do Estado demonstrou na praça pública [illegible]estrita solidariedade aos candidatos vitoriosos Ivo, Dall'igna e Zadrosny. Mil[illegible] de Blumenauenses fizeram dos seus candidatos a legenda da vitória [illegible]nheceram em Celso o da Histór[illegible]

Jogos Abertos – A Capital em grande atividade

Na noite de anteontem a equipe do atletismo que estará representando a capital do Estado nos VI Jogos Abertos de Santa Catarina, esteve na secretaria da FAC, localizando suas inscrições para aquelas disputas.

— x x x —

Seguirá hoje, para a cidade de Brusque, o sr. João Pedro Nunes, presidente da Comissão Municipal de Esportes cuja finalidade será observar o local onde ficará alojada a delegação florianopolitana.

— x x x —

Nesta oportunidade também, o sr. presidente da CME, será o portador das inscrições de tôdas as equipes metropolitanas que estarão presentes a maior festa esportiva amadorista do Estado.

A equipe de voleibol masculina, exercitou-se na noite de anteontem pela primeira vez. A equipe é formada exclusivamente por elementos do Cruzeiro do Saco dos Limões e do Atlético Catarinense do Estado Antônio Alves é o responsável pela equipe de voleibol masculino que nos representará em Brusque.

— x x x —

Enquanto a equipe de voleibol masculina inicia os coletivos visando os Jogos Abertos, o selecionado de Basquetebol, orientado por Carlos Brognolli, vai se aprimorando nos treinamentos. Logo após o coletivo da seleção de voleibol, esteve treinando o selecionado de basquetebol, num aproveitoso exercício. Ambos os treinos foram desenvolvidos no estádio Santa Catarina.

— x x x —

O selecionado de basquetebol da capital do Estado que alimenta grandes esperanças de trazer o título de campeão dos Jogos Abertos, está com seus elementos delineados, devendo seguir na embaixada os seguintes atletas: Dobs, Torrado, Romualdo, Heitor, Cambirela China, Capitão, Marco Aurélio Adilson, Nelsinho, Babão e Kowalski.

Notícias diversas

Vem encontrando a melhor receptividade possivel o lançamento do BOLO ESPORTIVO RIACHUELO, lançado nesta capital. O teste esportivo distribuirá prêmios no valor de 100, 70, 20 e 5 mil cruzeiros aos acertadores, mediante apenas a taxa de 100 cruzeiros.

— x x x —

Hoje a seleção florianopolitana que se prepara para intervir nas eliminatórias de São Paulo trampolim para o certame brasileiro de futebol de salão, voltará a se exercitar.

— x x x —

O arqueiro Fausto da seleção salonista poderá ser cortado da delegação que rumará no proximo dia 4 para a cidade de Joinville e daí para São Paulo no dia 6 de outubro. O jogador vem custando a se recuperar de uma forte contusão no joelho.

— x x x —

O atacante Alberto que está convocado para ir até São Paulo, formando entre os integrantes de nossa representação salonista, ainda não pôde solucionar os problemas particulares que o envolve para poder seguir livre e desembaraçado para São Paulo. O atleta é professor do Instituto de Educação Dias Velho.

— x x x —

Poderá surgir brevemente o Torneio entre os clubes situados no Vale do Itajaí. Palmeiras, Guarani Carlos Renarx, Paissandu, América e Barroso poderão chegar a um denominador comum para a realização do Torneio.

[illegible] na [illegible] noite [illegible] se reuniu na sede da Federação Catarinense de Futebol de Salão, a diretoria e os senhores presidentes e representantes [illegible]

— x x x —

A reunião foi determinada devido a importantes assuntos relacionados com os próprios clubes, como é caso, a aprovação do regulamento dos campeonatos regionais e ainda os pormenores para a realização do Torneio Início de juvenis.

— x x x —

Infelizmente, os clubes não prestigiaram a reunião pois os 12 clubes apenas Doze de Agosto, Palmeiras, Juventude Colegial estiveram presentes, confabulando com a presidência da entidade salonista, e seus pares.

— x x x —

Apesar da falta da grande maioria dos clubes a esta reunião, o sr. presidente numa atitude acertadissima resolveu os assuntos em pauta, ouvindo consequentemente aqueles que se fizeram representar. Nos próximos dias será publicada a Nota Oficial a respeito das decisões tomadas nesta reunião.

— x x x —

Termina, na noite de hoje, o prazo concedido [illegible] diretoria da Federação Catarinense de Futebol Salão, para as inscrições [illegible] Torneio Abertos da Primavera.

— x x x —

Até o momento estão inscritos para as disputas do Torneio da Primavera, promovido pela diretoria da FSFS., às seguintes equipes: Colegial, Juventus, Palmeiras, [illegible]ze, Bamerindus e Cupido.

— x x x —

A diretoria do Colegial, [illegible] de dar entrada na secretaria da entidade salonista dos documentos exigidos para a sua participação no Torneio da Primavera. A inscrição do clube foi aprovada, estando assim em condições normais de disputa do torneio que promete atrair as atenções do público.

BREVEMENTE
ILHA
mensário de divulgação
cultura e arte

Programação Para o Mês de Outubro de 1965

DIA 9 — Tarde dançante patrocinada pelo Grêmio do Clube — início às 15,30 horas.

DIA 13 — Cinema — apresentação especial do filme "Feira Mundial de Nova York e Pavilhão Mormon — início às 20 horas.

DIA 16 — Festival no. 2 da Rádio Santa Catarina — com a apresentação espetacular de NILO AMARO e seus cantores de ébano — início às 23 horas — Venda de mesas na "CALÇADOS TRES GAROTOS".

Dia 24 — Grande Festa Infantil patrocinada pelo Grêmio do Clube — início às 16 horas.

Desenhos, Projetos e Plantas

Desenhos Técnicos, Projetos, Plantas e Instalações de Máquinas e Motores de Embarcações em Geral;

Projetos e Plantas de Embarcações, Casas e Instalações Industriais.

Rua Santos Saraiva N.o 535 — Estreito.

Engenheiro Erich Goettmann — Reg. N.o 1326, Cart. 5-D.

ATENÇÃO

Exames de admissão ao Cu[illegible] Ginasial
Prepara-se alunos — rua F[illegible]ndo Machado, 5

SCUSSEL
SÍMBOLO DE PERFEIÇÃO TÉCNICA

Acervo: Biblioteca Pública do Estado de Santa Catarina

SINTESE DO PROGRAMA DE IVO SILVEIRA

SUA PLATAFORMA SE APOIA NA REALIDADE CATARINENSE DE 1965 E VISA A EXPANSÃO ECONÔMICA E O PROGRESSO E BEM ESTAR SOCIAL.

Qual a realidade catarinense de hoje?

EIS A REALIDADE CATARINENSE EM 1965:

a) Existência de meios administrativos adequados ao planejamento e à sua execução (PLAMEG, Banco de Desenvolvimento, Secretaria do Oeste, Universidade para o Desenvolvimento, Autarquia, Sociedades de Economia Mista, Departamentos Especializados das diversas Secretarias de Estado, etc.) — enfim, tôda uma estrutura administrativa capaz de permitir programar empreendimentos que possibilitem atender às novas aspirações decorrentes do próprio progresso impulsionado pelo Govêrno Celso Ramos.

b) Escolarização integral em nível primário, na faixa de idade 7-12 anos, em 4 séries (índice de 165 alunos por mil habitantes, o mais alto do país).

c) Coeficiente de escolarização em nível médio, de 24 alunos por mil habitantes, um dos mais altos da Federação e que se atingindo o previsto pelo Govêrno Federal para todo o país até 1970, que deverá ser de 30 alunos por mil habitantes.

d) Potencial energético instalado de 225 000 KW (quilovates) representando um índice 'per capita' de 90 W (watts) por habitantes, mais alto do que o índice médio nacional conhecido, que é de 82 W (watts) por habitante.

O potencial instalado em 1964 gerou 528 milhões de KWH (quilovates-hora) representando uma oferta anual de 2,8 (quilovates-hora) por habitante.

e) Encaminhamento da solução definitiva dos demais problemas de infra-estrutura, como é exemplo a implantação e pavimentação das duas importantíssimas rodovias de integração:

— SC-21 — Porto União — São Francisco do Sul

— SC 23 — (Guaraniaçu (BR-2) — Itajaí e a construção de 2.500 metros de pontes.

f) Oferta de crédito rural orientado, de assistência hospitalar e de serviços de justiça e segurança pública devidamente aparelhados.

Sôbre essa realidade, superpõe IVO SILVEIRA suas metas, visando, antes de tudo, a EXPANSÃO DA ECONOMIA.

A EXPANSÃO DA ECONOMIA

1) Será uma continuidade natural dos resultados obtidos no plano de Metas do Governador Celso Ramos.

2) Para obter essa pretendida EXPANSÃO DA ECONOMIA necessário será:

a) dinamizar o mercado de capitais, mediante crédito, principalmente, à pequena e à média indústria, o que significa criar maiores facilidades aos investidores.

b) Distribuir a energia disponível afim de atender não só à demanda existente, como aquela que advirá em decorrência dos estímulos que serão dados à industrialização.

c) Incentivar a instalação de novas emprêsas, para o aproveitamento dos recursos naturais;

d) Oferta de crédito rural orientado no sentido de obter índices altos de produtividade.

e) Reformular a já considerável rêde de ensino médio existente no Estado, orientando o ensino inclusive para a preparação de mão de obra qualificada e para a formação de técnicos em todos os ramos.

f) Utilização plena da estrutura de ensino superior criada recentemente, ou seja, a Universidade para o Desenvolvimento do Estado, sem prejuizo de convênios com os Institutos de Pesquisa da Universidade Federal de Santa Catarina.

g) Criar um programa de cooperação municipal: os municípios não podem desenvolver-se isoladamente.

Assim, os planos municipais rodoviários, educacionais, agrícolas e de saneamento devem merecer do Govêrno do Estado um tratamento que evite dispersão de recursos e permita que os objetivos sejam atingidos com maior rapidez e plenitude.

A EXPANSÃO ECONÔMICA PROVOCARÁ O PROGRESSO E O BEM ESTAR SOCIAL, PRECUPAÇÃO MÁXIMA DE SEU PROGRAMA DE GOVÊRNO. ISTO PORQUE, EM DECORRÊNCIA DAS MEDIDAS APONTADAS E PERFEITAMENTE EXEQUIVEIS, CONSEGUIR-SE-Á, FATALMENTE:

a) existência de milhares de novos emprêgos;

b) Valorização dos recursos humanos pelo preparo técnico-profissional;

c) Ampliação do poder aquisitivo e consequente melhoria do padrão de vida;

d) Aumento de capacidade financeira do Estado para o atendimento das aspirações coletivas, através da ampliação da rêde de serviços públicos.

SÍNTESE

Esta a síntese da plataforma que o candidato IVO SILVEIRA entregou ao estudo de todos, em documento escrito, para que os catarinenses possam guardá-la e, através dela, cobrar-lhe o cumprimento dos compromissos que assumiu com a sua terra e a sua gente.

Acervo: Biblioteca Pública do Estado de Santa Catarina