Cordeiro de Farias hoje em Florianópolis: atende apêlo do Governador Celso Ramos

1915 — 13 Maio — 1965

MÉIO SECULO LIDERANDO A BOA IMPRENSA CATARINENSE

O ESTADO

O MAIS ANTIGO DIÁRIO DE SANTA CATARINA

50 ANOS

DIRETOR GERENTE — Domingos Fernandes de Aquino

FLORIANÓPOLIS — (QUINTA-FEIRA) — 26 DE AGOSTO DE 1965 — ANO 51 — N.º 15.234 — Edição de hoje 8 páginas — Cr$ 50

O Ministro Extraordinário para a Coordenação dos Organismos Regionais, General Osvaldo Cordeiro de Farias, enviou telegrama ao Governador Celso Ramos, comunicando que, por incumbência do Presidente da República, deverá chegar hoje a Florianópolis, a fim de coordenar a ação dos órgãos federais, no tocante as últimas inundações que assolaram várias regiões de Santa Catarina na última semana.

Com respeito às providências do Govêrno do Estado, informamos aos nossos leitores que o Dr. Ivanildo Albuquerque, médico sanitarista do Departamento de Saúde Pública enviou ontem para Chapecó, a segunda remessa de vacinas e outros medicamentos para distribuir entre as populações flageladas da região oeste.

O Secretário da Saúde, Dr Armando Assis, desde o ultimo sábado encontra-se no município de Lajes, comandando a equipe médica que dá assistência aos habitantes daquela região.

Por outro lado, o Ministro Raimundo de Brito, atendendo apêlo feito pelo Governador Celso Ramos, remeteu ontem para Florianópolis, 50.000 doses de vacinas antitíficas, para imunizar os atingidos pela catástrofe

CB reverencia Caxias e recebe brasão de família

Em Florianópolis inaugurada praça com o nome do Patrono do Exército

RIO, 25 (OE) — O Presidente Castelo Branco compareceu na manhã de hoje à solenidade comemorativa do Dia do Soldado, junto ao Panteon de Caxias.

Estiveram também presentes, Ministros de Estado, o Governador Lacerda, o Presidente da Câmara Federal e outras autoridades.

Na oportunidade, 4 personalidades foram condecoradas com a Gran-Cruz do Mérito Militar. Foram ainda distribuidas 21 medalhas no grau de Garão-Oficial, 16 de Comendador, 27 de Oficial e 35 de Cavaleiro. O Presidente da República colocou 3 insignias na Ordem do Mérito Militar nas bandeiras do Estabelecimento Central de Subsistência do Exército, da Escola de Guerra Naval e da Escola de Comando de Estado Maior da Aeronáutica. Realizou-se ainda desfile com a participação de unidades do Exército, Marinha, Aeronáutica e da Polícia Militar.

O chefe do Governo esteve à noite no Palácio da Guerra, quando assinou duzentas promoções no Exército.

Após as solenidades junto ao Panteon de Caxias, o Presidente da República recebeu no Palacio Laranjeiras, uma homenagem das Associações Portuguesas, que lhe entregaram os brasões da familia Castelo Branco de Portugal. Agradecendo a homenagem, disse o chefe do Governo: "Peço que juntem aos seus corações, o meu coração de brasileiro, e de irmão dos portuguêses".

COSTA E SILVA EXALTA EXÉRCITO

RIO, 25 (OE) — Diversas solenidades assinalaram em todo o país a passagem do Dia do Soldado.

As solenidades foram iniciadas com uma alvorada festiva e às 10 horas realizou-se a entrega de medalhas da ordem do mérito militar a várias personalidades.

Em todos os quarteis foi lida a ordem do dia do Ministro da Guerra alusiva a data. Em vibrante proclamação afirmou o Ministro Costa e Silva: "O Exercito coeso e unido como está, crendo em seus chefes e consciente de sua disciplina não desmenecerá da confiança que o povo Brasileiro lhe tributou na jornada redentora de 31 de março do ano passado.

O Ministro da Aeronáutica também baixou ordem do dia exaltando a figura do patrono do Exército.

EM FLORIANÓPOLIS

Em Florianópolis, diversas solenidades assinalaram hoje a passagem do Dia do Soldado.

Nos quarteis e repartições militares foi lida Ordem do Dia alusiva a data.

No Quartel do 14 BC o Comandante daquela unidade do exército recebeu cumprimentos da Marinha Aeronautica e Policia Militar.

O ponto alto das comemorações foi a inauguração da Praça Duque de Caxias. O Ato contou com a presença do Governador do Estado e do Almirante Comandante do V. Distrito Naval.

Na recepção oferecida pelo 14 BC saudou em nome das Forças Armadas, os camaradas do exército, o Almirante Auero Dantas Torres, cuja oração, publicamos em nossa oitava página.

Presença de candidatos da Aliança determina entusiasmo em Campos Novos

Os distritos de Adão Batista e Vagem, no município de Campos Novos, receberam a visita dos candidatos Ivo Silveira, Francisco Dalligna e Dejandir Dalpasquale, êste disputando a Prefeitura daquela cidade, também pela coligação PSD-PTB.

A chegada da comitiva, aguardava-os o padre José Calsing, que apresentou cumprimentos aos seus integrantes.

A seguir, falaram, no transcorrer da reunião política, o professor Jose Luís, o Prefeito Adão Bettini, o candidato Dejandir Dalpasquale, os deputados Augusto Brezola, Evnásio Caon, Dib Cherem e os candidatos Francisco Dalligna e Ivo Silveira.

Em Vagem, discursaram, pela ordem: Prefeito Adão Bettini, coronel Gasparino Zorzi, deputado constituinte na legislatura iniciada em 1.947, Francisco Dalligna e Ivo Silveira.

A população daquelas localidades testemunhou aos componentes da caravana a acolhida que caracteriza solidariedade plena e perfeita identificação com a causa. O deputado Augusto Bresola, que representa Campos Novos à Assembléia Legislativa, está convicto de obter uma das mais expressivas vitorias eleitorais em todos os tempos, naquele municipio da região serrana.

Falando em Campos Novos o Dep. Ivo Silveira, ussaltou aspectos do setor transportes, em sua plataforma política. Disse o candidato da Aliança Social Trabalhista e Popular, entre outras coisas, que se eleito pretende:

Integração do Estado no Plano Decenal Rodoviário sugerido pelo Govêrno Federal e estimulado pelo Banco Mundial, com vistas ao ingresso de financiamento à construção de rodovias prioritárias: Reaparelhamento do Departamento de Estradas de Rodagem para executar o Plano Quinquenal Rodoviario e funcionar como agente executivo do Departamento Nacional de Estradas de Rodagem, em suas atividades de construção e manutenção, complementação da pavimentação de rodovias prioritárias; coparticipação do Estado nos projetos rodoviários municipais de interêsse econômico regional, ampliação dos serviços assistenciais ao pessoal de operação do Pôrto de São Francisco do Sul; complementação do reaparelhamento do mesmo Porto, objetivando a dinamização dos serviços de carga e descarga, com vistas a incrementar as operações de importação e exportação.

Sindicato dos Jornalistas Profissionais de Santa Catarina

CONVITE

A DIRETORIA DO SINDICATO DOS JORNALISTAS PROFISSIONAIS DE SANTA CATARINA tem o prazer de convidar os jornalistas sindicalizados, diretores de jornais e rádio emissoras, colaboradores da imprensa escrita e falada, presidentes de entidades de classes para o ato de posse da nova Diretoria, dos membros do Conselho Fiscal e Delegados-Representantes na Federação Nacional dos Jornalistas profissionais, e respectivos suplentes, eleitos a 14 de agôsto corrente, a se realizar no dia de hoje, 26, às 20 horas, na sede provisória dêste órgão, à rua Jerônimo Coelho, esquina da rua Vidal Ramos, nr. 325, sala 209 do edifício JULIETA, bem como para o coquetél de confraternização, às 21 horas, no Cristal Lanche.

Florianópolis, em 25 de agôsto de 1965

Adão Miranda, Presidente
Hernani Pôrto, Secretário
Acy Cabral Teive, Tesoureiro

Vilmar Dias Vai Dirigir Instituto de Pesquisas

A Congregação da Faculdade de Ciências Econômicas da Universidade de Santa Catarina, em sessão plenária ontem realizada, homologou por unanimidade a indicação do professor Wilmar Orlando Dias para dirigir o Instituto de Pesquisas e Estudos Econômicos, recentemente criado.

Destina-se o novo orgão a realizar estudos teóricos e práticos de economia, pesquisar e fazer análises de problemas Sócio-econômicos regionais, setoriais e globais, proporcionar a formação de técnicos, atraves estágios e bolsas de estudos, cooperar mediante convênios com orgãos governamentais, instituições públicas e empresas no sentido de dar condições à execução de uma politica de desenvolvimento e manter intercâmbio permanante com organismos nacionais e internacionais.

Iniciando as suas atividades está o IPEE estudando a possibilidade de tomar a responsabilidade de coordenar a execução de Projeto de Desenvolvimento de Comunidade.

Fogo Simbólico chega amanhã

Deverá chegar a Florianópolis amanhã o Fogo Simbólico. Nesse sentido o Prefeito Vieira da Rosa está fazendo o seguinte convite:

RECEPÇÃO AO FOGO SIMBOLICO:

"O Prefeito Vieira da Rosa, Presidente da Comissão de Recepção ao Fogo Simbolico da Patria, tem a sabida honra de convidar as autoridades civis e militares, Associações de classe, entidades estudantis e o povo em geral, para assistirem a recepção da grande maratona civica que chegará a esta capital, provavelmente as 20 horas, na próxima 6a. feira, dia 27, bem como a despedida, no dia imediato às 8,00 horas quando o Fogo Simbolico proseguirá em demanda de Pôrto Alegre, para alí dar inicio à Semana da Pátria.

Astronautas Russos Construirão Espaconaves no Cosmos

MOSCOU, 25 (OE) — O chefe de corpo de cosmonautas soviéticos general Nikolai Kamanin disse que futuros viajantes russos do espaço montarão suas próprias naves no espaço cósmico enquanto estiverem flutuando numa órbita da Terra.

Falando ao publico em que compareceu a pré-estréia em Moscou duma pelicula cujo tema era Vôo Espacial, Kamanin indicou que este método prático para exploração do espaço será aplicado aos vôos interplanetários.

Após montadas — explicou Kamanin — os cosmonautas serão disparadas de suas órbitas terrestres em direção a Lua e outros planetas

TAC — CRUZEIRO-DO-SUL — Informa:

O TEMPO (Meteorológico)

Síntese do Boletim Geometeorologico de A. SEIXAS NETTO válida até às 23,18 hs. do dia 26 de agôsto de 1965

FRENTE FRIA: Negativo; PRESSÃO ATMOSFERICA MEDIA: 1029.4 milibares; TEMPERATURA MÉDIA: 18.4 Centigrados; HUMIDADE RELATIVA MEDIA: 89.6%; PLUVIOSIDADE: 25 mms: Negativo — 12,5 mms: Negativo — Cumulus esparsos — Tempo Médio: Estavel-Bom.

Energia: Fator Básico de Desenvolvimento

A. K.

Quando da realização do seminário sócio-econômico, em 1960, constatou-se que a insuficiência do potencial energético instalado em Santa Catarina se constituia num dos principais pontos de estrangulamento ao nosso progresso econômico e social.

Ao findar o ano de 1960, a potência instalada no Estado era de 101.542,5 KW, confirmando a conclusão técnica do referido seminário, ou seja, 40 watts/hab. equivalendo exatamente à metade da exigência mínima determinada para a Nação, que deveria ser, para atender o crescimento vegetativo anual de 10% no mercado consumidor, de 80 watts/hab.

Havia, portanto, muito a fazer para tirar a indústria e o próprio Estado ao angustioso drama em que viviam. E como a administração pública, dali para a frente seria planejada, elaborou-se, com muita objetividade, o Plano de Eletrificação do Estado para o quinquênio 1961-1965. Sua execução foi confiada às Centrais Elétricas de Santa Catarina S.A. — CELESC.

Além do auxilio federal através do Ministério das Minas e Energias, Comissão do Plano do Carvão Nacional e Superintendência do Plano de Valorização Econômica da Fronteira Sudoeste do País, o Plano Quinquenal de Eletrificação contou com o Plano de Metas do Govêrno — PLAMEG, como órgão financiador, através da subscrição e integralização de ações, atingindo essa participação, até hoje, a cifra de 5 bilhões de cruzeiros. Por sua vez, o PLAMEG foi assessorado técnicamente pela Comissão de Energia Elétrica — CEE.

Estruturado, desta forma, o mecanismo de execução do Plano, os resultados não se fizeram esperar.

No primeiro estágio, tratou-se da construção de usinas capazes de eliminar os constantes racionamentos nas zonas industrializadas e de distribuir energia àquelas outras cidades que impacientemente aguardavam a sua presença, para ingressarem no ritmo de desenvolvimento tão desejado em todo o Estado de Santa Catarina. Num segundo estágio do programa, passou-se à construção de linhas de transmissão.

Assim, foram construidas a usina termo-elétrica de Joinville, a usina do Palmeiras, em Blumenau, e Garcia I, no litoral de Florianópolis. Simultâneamente iniciava-se a construção das usinas "Celso Ramos", no Oeste, "Pery", em Curitibanos, "Santa Cruz", em Campos Novos, bem como a ampliação das usinas do "Rio do Peixe", em Videira e "Caveiras", em Lajes.

Com estas providências o volume de produção de energia ampliou-se de 119.135.649 kwh, em 1960, para 326.865.243 kwh, em 1964, ou seja, um acréscimo de, práticamente, 200%.

Com referências à implantação de linhas de transmissão pelo Grupo CELESC é suficiente dizer que o atual govêrno executou 1.692,5 klms., o que dá a média de 940 metros de linhas de transmissão dia/gov.

Eis outros dados importantes para quem gosta de comparar: em 1960 existia no Estado, nas subestações, uma capacidade instalada de 23.600 KVA; em 1965 estão instalados 117.825 KVA, de onde se conclue haver o atual govêrno instalado 94.255 KVA.

Depois de tudo isto, compare-se, também, a atitude diversa dos dois candidatos à governança estadual. Enquanto o Senador Antônio Carlos sugere na sua plataforma, através da TV Piratini, que o seu programa energético, caso eleito, será o mesmo do Senador Irineu Bornhausen, o Deputado Ivo Silveira, no seu Programa de Govêrno assinala: "a continuidade e ampliação dos programas da CELESC e CEE visarão, dentre outros, os seguintes objetivos:

— Eletrificação a todos os municipios;

— Execução dos projetos de Canoas, Cubatão, Rio Uruguai e Chapecózinho;

Integração do Sul e Oeste ao sistema CELESC; etc. etc.

Valerá a pena, mais algum comentário?

Acervo: Biblioteca Pública do Estado de Santa Catarina

Nossa CAPITAL

OSVALDO MELO

CORRIDAS DESENFREADAS DE AUTOS

Os moradores da Prainha, que têm suas residências seus filhos no Grupo Escolar local e em outras escolas daquele populoso bairro désta Capital vivem apavorados com as corridas desenfreadas dos automóveis que fazem da faixa de cimento, uma pista de corridas, quer de dia, quer seja á noite. Lá estão as placas dizendo **TRINTA QUILOMETROS** por hora, determinando a velocidade, mas, ninguem quer saber disso e quando por ali passam, desenvolvem até **CENTO E TRINTA** e mais, Ainda não houve mortes a lamentar, por milagre. Tem de haver uma providência para coibir esse excesso de velocidade.

NA PRAÇA 15 — PREDIOS EM RECONSTRUÇOES

O prédio da Praça 15 de Novembro, onde funcionava o **CLUBE 15**, vai ser inteiramente reconstruido. A "SOBERANA" acaba de ser vendida e alí funcionará um Banco, que fará no prédio obras de completa remodelação. O Empório Rosa, passará por uma reforma completa, bem assim, o prédio onde funcionava o "Salão Record".

Como se vê, vai ser tudo reformado para melhor, é certo, mas em vez dessas reformas, que melhoria para a Cidade, si naquele local, seu proprietário erguesse um prédio bonito e á altura do progresso de Florianópolis?

Mas, o que se vai fazer já é muita coisa.

E depois de tudo pronto, veremos como vai ficar.

A BR-59 FANTASIADA DE BR-101

Agora grita o Governo Federal pelo seu Ministário de Viação, providências urgentes e urgentíssimas no sentido de por á mostra seus erros em despresar essa estrada. As enchentes vieram dar [illegible] aos teimosos e seja sim ou não, teremos de qualquer jeito o trânsito desviado, ma desta vêz favorecendo Florianópolis...

Supressão do Direito de Importação

WASHINGTON, OE — O Presidente Johnson anunciou que pedirá ao Congresso a supressão do direito de importação do açúcar, a fim de beneficiar os produtores latino-americanos.

Em seu discurso comemorativo do aniversário da Aliança para o Progresso disse também o Presidente que os Estados Unidos contribuirão para um fundo a ser utilizado num esforço em prol da maior vinculação das economias do Hemisfério.

Declarou o sr. Johnson que, no futuro, a Aliança deverá dar maior atenção ao melhoramento das regiões rurais da America Latina.

Referindo-se a uma carta do Comitê Inter-Americano da Aliança para o Progresso (CIAP), declarou o Presidente Johnson que seu texto será objeto de minucioso estudo.

Acrescentou que é preciso evitar que os preços dos produtos de vital importância para a América Latina sofram modificações prejudiciais.

Em meio aos calorosos aplausos dos membros do Corpo Diplomático Latino-Americano, prometeu o Presidente que seu govêrno continuará apoiando programa da Aliança.

"A Aliança foi concebida em muitas áreas dêste Hemisfério" — disse o sr Johnson — "Hoje, faz quatro anos que a Carta pela qual se rege a Aliança foi assinada em Punta del Este... Embora tenha havido muitas dúvidas acêrca da Aliança, quase desde o momento em que nasceu, mantiveram-se firmes os que nela depositaram confiança. O resultado aí está: Quatro anos que são um dos períodos de maior progresso no Hemisfério..."

Banco Nacional do Desenvolvimento Econômico

Fundo de Financiamento Para Aquisição de Máquinas e Equipamentos Industriais — FINAME

INSTRUÇÃO N.o 9

A Junta Coordenadora do Fundo de Financiamento para Aquisição de Máquinas e Equipamentos Industriais — FINAME, de conformidade com a decisão do Conselho Monetário, tomada em reunião de 11 de agôsto de 1965, resolveu baixar a percentagem máxima da taxa de correção monetária de que trata o Art. 26 do Regulamento do FUNDO, e divulgada em suas Instruções n.os 2 e 6, e reformular o critério de restituição das importancias cobradas àquele título, como segue:

a) o FINAME cobrará dos Agentes financeiros, sôbre as quantias refinanciadas, juros de 8% ao ano, incidentes sobre o saldo devedor;

b) os Agentes Financeiros, ao repassarem as importâncias relativas ao refinanciamento do FUNDO, poderão cobrar dos beneficiários juros de 12% ao ano, entendendo-se a diferença de 4% ao ano como remuneração do Agente pelo seu "del credere";

c) sôbre as parcelas refinanciadas pelo FINAME incidirá, também, uma taxa de correção monetária de 14% ao ano;

d) as taxas de juros e correção monetária serão somadas e exercidas como taxa uniforme de juros, ou seja, 22% ao ano para o Agente Financeiro e 26% ao ano para o tomador do empréstimo;

e) a restituição da diferença entre a correção monetária de que tratam as Instruções n.os 2 e 6 e a presente, da ordem de 11%, será feita pelo FINAME contra a apresentação dos títulos quitados;

f) às operações aprovadas até a presente data, porém pendentes da apresentação dos titulos para sua liquidação, aplicar-se-ão as novas taxas de que trata a presente Instrução.

Rio de Janeiro, 11 de agôsto de 1965.

José Garrido Torres — Presidente

Acontecimentos Sociais

Lucy Machado

Casamento: Realizar-se-á dia 18 próximo, as 11 horas na Capela do Divino Espírito Santo, a cerimônia do casamento do dr. Arnaldo Severiano Oliveira, com a bonita srta. Nair Espindola.

— — —

Na lista de hospedes do Querência Palace, procedente do Rio de Janeiro, as exmas. senhoras: Carmem Luz Colaço e Conceição Luz Malburg.

— — —

Será substituta de Dumara Pinto, no reinado do Lira Tênis Clube, Maria Tereza Filomeno Machado. A nova magestade, receberá a faixa, no baile de aniversário dia 9 de outubro próximo.

— — —

Foi visto visitando a loja "José Areas Decorações" o casal Manoel Gil (d. Henriqueta), que está preocupado com a decoração de sua nova residência.

— — —

O consagrado pintor Martinho de Haro, prepara-se para uma exposição de suas telas, na loja "José Areas Decorações". Estamos informados que o pintor em questão, dentre em breve estará numa "Galeria de Arte" no Rio de Janeiro com suas discutidas telas.

— — —

Foi altamente comemorado, o aniversário de d. Vera Molenda Franzke, na última terça-feira.

— — —

..Pela Vasp viajou ontem para Curitiba, o dr. Claudio Valente Ferreira.

— — —

Os novos Aspirantes da Polícia Militar do Estado de Santa Catarina, "Turma Maj. Júlio Tiziano Bazado na Dutra", Sábado próximo estarão em noite de gala no salão nobre do Quartel General, comemorando sua formatura.

— — —

Faltam apenas alguns dias, para a tão esperada festa, "Noite em Black-tie" primeira promoção do SANTACATARINA COUNTRY CLUB". A noite em "black-tie", que acontecerá no Querência Palace, é exclusivamente para os associados do sofisticado club, terá como atração, a divina Elizete Cardoso.

— — —

Foram vistos no Querência Palace, na última terça feira, o senhor e a senhora Rubens Pereira Oliveira (d. Leny). O casal em fóco, está bastante preocupado com sua viagem ao Rio, na próxima semana.

— — —

Acaba de adquirir título de Socia proprietária do "SantaCatarina Country Club" a Dra. Silvia Amelia Carneiro da Cunha.

— — —

Ontem, no escritório de um amigo, era comentada a fundação da "Casa da Arte" em nossa Cidade, o que a muito tempo vinha sendo anciosamente esperado.

— — —

Esta em atividade, o cronista Social Ralf Ritzmann, para o baile de Debutantes no "Harmonia Lyra", dia 18 do próximo mês. O aplaudido conjunto "Ravena", esta sendo — Contratado para a noite de gala, na cidade de Joinville.

— — —

De viagem marcada para o Uruguai, o Senhor e a Senhora Dr. Franscico Grillo (d. Anita).

— — —

No Querência Palace, pastravam animadamente durante o jantar o Dr. Milton Dal Negro e o Dr. Osvaldo Fernanões. O Dr. Dal Negro, está de viagem marcada para Curitiba amanhã.

— — —

Casamento:: Realizar-se-á dia 18 próximo, as 11 horas na Capela do Divino Espirito Santo, a cerimônia do casamento do Dr. Arnaldo Severiano Oliveira com a bonita Srta Nair Espindola.

— — —

Foi visto visitando a loja "José Areas Decorações", o casal Manoel Gil (d. Henriqueta), que esta preocupado com a decoração da sua nova residência.

— — —

O consagrado pintor Martinho de Haro, prepara-se para uma exposição de suas telas, na loja "José Areas Decorações". Estamos informados que o pintor em questão, dentre em breve estará numa "galeria de arte" no Rio de Janeiro, com suas discutidas telas.

— — —

Logo mais voltará a movimentar o Bar do Lux Hotel ,com seu vasto repertório o aplaudido pianista Aldo Gonzaga.

— — —

O Dr. Eugênio Doin Vieira e Senhora, no último sábado, foram vistos jantando no restaurante do Querência Palace Hotel.

CINEMAS

— CENTRO —

CINE SÃO JOSÉ — Fone, 3636
ás 3 e 8 hs.
Robert Mitchum
Elsa Martinelli
Sabu
MALDITA AVENTURA
Tecnicolor.
Censura até 10 anos

CINE RITZ — Fone, 3435
ás 5 e 8 hs.
Tom Tryon
Romy Schneider
— EM —
O CARDEAL
CinemaScope-Technicolor
Censura até 18 anos.

CINE ROXY
ás 4 e 8 hs.
Peters Sellers
Dany Robin
— EM —
A VALSA DOS TOUREADORES
EastmanColor
Censura até 18 anos.

BAIRROS

CINE GLORIA (ESTREITO) — Fone, 6252
ás 5 e 8 hs.
Errol Flyn
Dean Stockwell
Laurette Luez
KIM
Tecnicolor.
Censura até 5 anos

CINE IMPERIO (ESTREITO) — Fone, 6295
Pat Boone
A SENHA DO CRIME
CinemaScope
Censura até 14 anos.

CINE RAJA (SÃO JOSE)
Lionel Jeffries
O CAVALEIRO AUDAZ
HammerScope
EastmanColor
Censura até 10 anos
Censura até 10 anos

GRATIS

UM COLCHÃO EPEDA

no valor de $ 120 mil

EM CADA DOMITORIO DA LINHA CLASSIONAL

1 - LINHA 6700 - Quatro diferentes modelos em madeira PAU OLEO - PESSEGUEIRO - TANGARÁ OU GONÇALO ALVES. Guarda Roupa de 4 portas, Cômoda-Penteadeira, Banqueta e Cama de casal.
ESCOLHA O PLANO
à vista desde Cr$ 630.000
ou 5 pagamentos de Cr$ 140.000
ou 10 pagamentos de Cr$ 75.000
ou 15 pagamentos de Cr$ 55.000

2 - LINHA 6800 - Nove lindos modelos à sua escolha, todos em madeira CAVIÚNA, finamente decorados. Chaves em todas as portas, prateleiras internas no Guarda Roupa
ESCOLHA O PLANO
à vista desde Cr$ 820.000
ou 5 pagamentos de Cr$ 180.000
ou 10 pagamentos de Cr$ 98.000
ou 15 pagamentos de Cr$ 72.000

3 - LINHA 6900 - Cinco luxuosos modelos, todos em JACARANDÁ DA BAHIA, interiores em madeira MARFIM. Penteadeiras maravilhosas com espelhos retangulares, redondos e ovais, emoldurados.
ESCOLHA O PLANO
à vista desde Cr$ 890.000
ou 5 pagamentos de Cr$ 198.000
ou 10 pagamentos de Cr$ 107.000
ou 15 pagamentos de Cr$ 80.000

OFERTA VALIDA ATE 31 DE AGOSTO

Jerônimo Coelho n. 5 - fone 3478

MÓVEIS CIMO

Sociais

Sr. Edgard do Amaral e Silva

Encontra-se em Florianópolis, procedente de São Bento do Sul, o Sr. Edgard do Amaral e Silva, Oficial do Registro de Imóveis daquela Comarca.

O nosso ilustre conterrâneo nesta Capital visita familiares.

"O ESTADO" apresenta votos de boas vindas aos Sr. Edgard do Amaral e Silva augurando-lhe uma feliz e proveitosa permanência em nosso meio.

Acervo: Biblioteca Pública do Estado de Santa Catarina

Contel Regulamenta Censura do Rádio e TV

BRASILIA, 25 (V.A.) — foi publicado no "Diário Oficial da União", o ato do CONTEL que baixa normas relativas à organização e à censura dos programas de rádio e de televisão e que regulamenta a aplicação, fiscalização e controle dos dispositivos sôbre a propaganda eleitoral.

Segundo a portaria, o CONTEL pode, mediante convênio, delegar poderes ao Departamento Federal de Segurança Pública para a realização da censura dos espetáculos e diversões públicas, podendo as emissoras recorrerem ao CONTEL quando se julgarem prejudicadas por qualquer ato do DFSP relativo à censura. A portaria estabelece as infrações conseqüentes da inobservância das normas.

Fixando critérios para os programas das emissoras estabelece o ato os seguintes horários para programas proibidos: para menores até 5 anos, qualquer horário; para menores de 10 anos, após as vinte horas; até 14 anos, após as 21 horas; de 16 anos, após as 22 horas; e para menores de 18 anos, após as 23 horas. Depois de informar que os programas de radiodifusão devem ser organizados em obediência a princípios educativos e culturais, a portaria dispõe que nenhuma autoridade poderá impedir ou embaraçar a liberdade que deve presidir a programação da radiodifusão, fora dos casos previstos em lei.

Dispõe ainda o ato do CONTEL que na feitura da programação deverá ser observado elevado sentido moral e cívico e a preservação da ordem pública não se permitindo a irradiação de espetáculos, filmes, anedotas etc., contrários à moral familiar aos bons costumes e à ordem pública.

Para a publicidade comercial deevrá ser dedicado um máximo de 25 por cento do horário de programação diária. E um mínimo de 5 por cento para a transmissão de serviço noticioso.

A portaria refere-se, também à legislação sôbre a publicidade político-partidária, fixando princípios prazos. Determina que não será tolerada propaganda que pregue processos violentos para subverter o regime que provoque animosidade entre às Forças Armadas, que incite a atentado contra pessoas e bens, que perturbe o sossego público, que prejudique a estética das cidades, que caluniem ou difamem pessoas. "O direito de propaganda — ressalta — não importa restrição ao poder de polícia quando êste deva ser exercido em benefício da ordem pública".

Finalmente, recomenda que as emissoras de rádio e de televisão adotem o código de ética da radiodifusão brasileira, aprovado no III Congresso Brasileiro de Radiodifusão, de julho último.

Departamento de Educação e Cultura da Reitoria da USC

INSTITUIÇÃO DE CONCURSOS

. Poesia
. Conto
. Novela
. Teatro
. Ensaio

Instruções para a concessão dos prêmios (+)

1. Objetivando estimular os autores catarinenses, a Reitoria da U. S. C., através do Departamento de Educação e Cultura, institui para distribuição em 1965, dez prêmios, correspondendo aos gêneros POESIA, CONTO, NOVELA, TEATRO E ENSAIO;

2. 'A cada gênero correspondem dois prêmios, a serem oferecidos ao primeiro e segundo colocados, sendo as importância de Cr$ 200.000 e Sr$ 100.000 respectivamente.

3. Os trabalhos deverão ser remetidos pelo Corrêio, até o dia 31 de outubro do corrente ano, ao Departamento de Educação e Cultura da Reitoria da Universidade de Santa Catarina, à Rua Bocaiuva, 60 — Florianópolis;

4. A inscrição deverá ser feita mediante carta do autor, sob pseudônimo, dirigida ao Depto. de Educação e Cultura, acompanhada de três vias do trabalho;

5. A identificação (nome e endereço), deverá ser colocada em envelope fechado, anexada à carta de inscrição;

6. Será desclassificada a obra, cujo autor se denunciar, intencionalmente ou não, por qualquer referência contida no texto, sendo vedada qualquer apresentação ou notas introdutórias;

7. Só serão aceitos os originais datilografados em espaço dois, papel ofício, obedecendo o seguinte critério:

7. 1 — POESIA

UM VOLUME DE POESIA — TEMA LIVRE — Mínimo de 25 (vinte e cinco) poemas, com qualquer número de versos cada ou quantidade menor de unidades poéticas, com o mínimo de 300 (trezentos) versos.

7.2 — CONTO

VOLUME DE CONTOS — TEMA LIVRE — Mínimo de 8 (oito) contos com qualquer número de páginas ou quantidade menor com um mínimo de 50 (cinquenta) páginas.

7. 3 — NOVELA

Tema livre. Cinquenta páginas no mínimo.

7. 4. — TEATRO

Tema livre. Número de páginas a critério do autor.

7. 5 — ENSAIO

Deverá atingir um mínimo de 10 páginas e um máximo de cinquenta. Obrigatòriamente versará sôbre "A UNIVERSIDADE DE SANTA CATARINA", tendo o autor a liberdade de apresentar qualquer ponto de vista sob os mais variados aspectos.

8. A concessão dos prêmios será feita por decisão das Comissões Julgadoras. A cada gênero corresponderá uma comissão. Os membros que as comporão, conforme o critério a ser adotado, serão designados pelo Magnífico Reitor ou pelo Diretor do Departamento de Educação e Cultura;

9. Os nomes dos membros das Comissões serão anunciados trinta dias antes do encerramento das inscrições;

10. As Comissões Julgadoras poderão decidir que a nenhum dos concorrentes o premio seja conferido, sendo suas decisões irrecorríveis;

11. A identificação dos autores premiados serão feita após o julgamento;

12. Os prêmios serão entregues em solenidade especial, em data a ser posteriormente marcada;

13. O ato de inscição implica na aceitação tácita das presentes instruções.

Florianópolis, agôsto de 1965.

Murilo Gonzaga Martins da Silva, — Diretor do Departamento de Educação e Cultura. 29-8.

O POVO

MARTINHO CALLADO JUNIOR

Os políticos estimam peculiarmente que os outros o chamem: **"um homem do povo."** Para êles seria como que um galardão, um título de nobreza.

Mas, afinal, o que é o Povo? Tantos foram os livros que sôbre êle se escreveram, narrando a sua história, as suas amarguras, as suas iras, as suas revoltas, as suas fúrias, os seus dias de luto e de glórias, que hoje constituem bibliotecas inteiras.

O próprio Evangelho do Cristo, em sua doce mensagem, está impregnado da presença do Povo. O Povo seguia-O o Povo escutava-O. O Povo maravilhava-se com os seus milagres. O Povo galgara a montanha, para ouvir-Lhe a palavra de esperança e de vida. Seguindo-O fascinado, o povo se esquecera de alimentar-se, sentira fome, — e os pães e os peixes se multiplicaram. O Povo, enternecido e vibrante, agitara os ramos do seu júbilo, entoara os hosanas de sua Fé, quando Êle entrou em Jerusalém. Depois, o Povo insuflado, apupara-O diante do Pretório, clamando por sua injusta condenação. O Povo injuriara-O no Gólgota e, logo depois, aturdido, aterrorizado, chorara-O e rasgara as vestes, no desespêro da hora nona, quando as trevas desceram sôbre a terra que tremia. E a história prossegue nos Atos dos Apóstolos e nos fastos da Igreja: as multidões creram, arrostaram as angústias das catacumbas e não hesitaram em morrer por sua Fé.

Que é, pois, o Povo? Em curto espaço de tempo, êle acompanha, ouve, maravilha-se, aplaude, festeja, apupa, enche-se de iras, condena e chora o Justo. E depois, por sua Fé, desce às entranhas da terra e caminha impávido até ao extremo do mártiro. Que é, pois, o Povo? Em momentos decisivos, tangido por uma emoção coletiva, êle se une, é a soma, é o encadeamento de muitas vontades coincidentes, em plena ação, — para o bem, ou para o mal. Acuado pelo incitamento dos seus líderes, ou sob o impacto emocional de suas grandes paixões momentâneas, êle vive episódios épicos, ou de uma baixeza e de uma crueldade inomináveis.

Mas será sòmente isto? Não. Assim é apenas naqueles instantes das grandes decisões, certas ou erradas, cívicas ou criminosas, naqueles raros momentos em que vive, na plenitude, a fôrça de sua união.

Se, no Reino da Utopia, possível fosse ao Povo conservar, em todos os instantes, permanentemente, êsse irresistível poder de união, vivendo sòmente voltado para o Bem-Comum, consciente de sua ação em prol da comunidade, — então, na História do Mundo não haveria lembrança nem de escravidão nem de tirania, nem de misérias nem de injustiças. Entretanto, fora dêsses instante históricos, o Povo se dilúi no cotidiano, recolhido ao trabalho e ao convívio dos seus, de sua família, de seus amigos, de seus colegas, de seus companheiros de ofício, absorvido em canseiras, em seus êxitos e frustações, nos seus problemas do dia-a-dia. E muitos, mas muitos dêsses problemas, cada vez mais na sociedade moderna, não são apenas inerentes a um só homem e à sua família. Atingem a tôda a conmunidade, ou a um grupo de comunidades, a que o individuo se vinculou: escolas, saúde pública, estradas, energia elétrica, todo o acervo de conquistas sociais e científicas, que, através de milênios, permitiram o seu progresso e o seu aperfeiçoamento.

CINE-RONDA

1. Após uma rápida estadia em Florianópolis onde pudemos tomar valiosos contatos com elementos interessados na evolução do estudo do cinema em nossa capital, recomeçamos daqui de Pôrto Alegre a colaborar com "Cine Ronda".

Repitamos: o interesse primorial de "Cine Ronda", como já havíamos dito indiretamente em nosso estudo sôbre "A Marca da Maldade" (publicado dia 29 de julho) é suscitar reflexões sôbre os problemas do cinema. E' um trabalho de abertura de perspectivas, de levantamento de questões, de estudos, dúvidas, para chegarmos a uma posição prática de fazer cinema e de integrar o cinema com a cultura.

E' preciso provar que os problemas levantados pelo cinema não são problemas que estão longe de nós no mundo das abstrações. Ao contrário, o mundo do cinema é o nosso mundo, reflete o momento que vivemos e que exige uma opção do individuo em qualquer setor em que esteja. A crítica cinematográfica não é crônica social e só será verdadeira no momento em que mostrar a presença do homem no cinema.

Com seus erros, imaturidades, seus emcismos, mas antes de tudo com seu esfôrço, "Cine Ronda" vai plasmando seu terreno, despretencioso, sem dúvida para provar que existe uma perfeita adequação do cinema com os dramas do homem.

2. Ótima oportunidade para a compreensão dos problemas do cinema brasileiro, são os artigos que o colega Bucheler extrai e está extraindo da "Revisão Crítica do Cinema Brasileiro" de Glauber Rocha. Uma compreensão poêmica, discutível, criticável em muitos pontos.

Polêmico, livre, corajoso repudiando os juízes pré-estabelecidos, Glauber Rocha traça, com sua maneira de ver a evolução e os caminhos do cinema brasileiro. Como já dissemos, não o que se discordar (já lemos o livro cinco vêzes para a sua perfeita compreensão), mas o autor de "Deus e o Diabo" corajosamente tomou uma posição, poucas vêzes vista em nossa sonolenta crítica de cinema. Desmascarou os falsos ídolos, os entreguistas e exploradores, mostrou a farsa que se desenrola nos bastidores da nossa política cinematográfica.

Mas toda essa inquietude e essa revolta refletem um grande amor por nosso cinema, suas raízes populares. Um cinema, que como o autor diz muito bem ainda poderá e será o maior do mundo.

E' o valor de sua opção será maior se tomarmos em conta a situação que a cultura brasileira está vivendo.

Em sua obra, o autor pareceu pressentir a tormentosa situação que enfrentaríamos.

Lançando idéias, procuremos unir tôda a intelectualidade brasileira, para fazer frente ao farisaísmo organizado desta pseudo-democracia ocidental, que com seus reflexos no Brasil, quer abafar nossa cultura e porisso deve ser combatida por estar contra nossa gente, pretendendo calar suas vozes pela fôrça e pela opressão.

Emanuel Medeiros Vieira

"TELEVISINHO"

Por Almir Costa

TV — PIRATINI

VEJA HOJE:

Quinta-feira — 26-8-65

15,00 — Abertura — musical
15,30 — TV Cine 5
16,10 — Adventures in English
16,45 — TV de Brinquedo — desenho
17,05 — TV Cine 5
17,20 — O Assunto é Mulher — ao vivo
17,40 — TV Cine 5
17,50 — Caminhos da Vida — religião
18,00 — Os Flintstones — filme
18,30 — Repórter Esportivo
18,40 — A Côr da Tua Pele — novela
19,15 — Correspondente Renner
19,35 — Telenovela
20,10 — O Show é G. E. — musical humorístico
21.00 — O Direito de Nascer — novela
21.30 — Bonanza — filme "western" c/Lorne Graene
22,35 — Grande Jornal Ipiranga
23,10 — Taft e Interpol Chamando — filme policial

VEJA AMANHÃ:

NOVA GERAÇÃO — filme c/temas atuais.

*** ESTA' sendo gravado pela TV-RECORD de S. Paulo o seriado humorístico "CEARA' CONTRA 007", é para rir do princípio ao fim. Trabalham nêste seriado: Ronaldo Golias e Consuelo Leandro, que dupla, heim?

*** PARA SEU CONHECIMENTO: A novela "O Cara Suja" contou com a participação de: Sérgio Cardoso (Ciccilo), Rita Cléos (Biondina), Juca de Oliveira (Waldemar), Marisa Sanches (Amália), Carmen Jóia (Marília), Gilberto Sálvio (Bebeco), Sérgio Galvão (José Eduardo), Guiomar Gonçalves (Candida) e Percy Ayres (tio Patrício).

*** DEPOIS de assistir a alguns capítulos de "O Direito de Nascer", aquela menina saiu comentando: — E' assim, vovó: êle não sabia que era avô do neto e quando soube, ficou "duro" assim. Porisso que eu não gosto dêle. A mãe também não sabe que tem filho e o filho não sabe quem é a mãe; o avô não sabia a filha fôsse mãe do neto que êle também não queria, juntamente com a avó, que fôsse seu neto. Agora a mãe dêle descobriu que êle é filho dela e depois desmaiou para não acabar logo com a novela.

Comunicação

O DR. MURILLO PACHECO DA MOTTA comunica aos seus clientes e amigos que instalou / em seu CONSULTORIO, totalmente remodelado, sito á RUA FELIPE SCHMIDT N. 38, completa aparelhagem importada da ALEMANHA e destinada ao DIAGNÓSTICO PRECÓCE DO CÂNCER GINECOLÓGICO E DA MAMA.

HORARIO DE CONSULTAS: diariamente á partir das 16,30 horas.

21.8.65

Clínica Odontológica

DRA IÇARA MARIA NOCETI

Clínica e Prótese

Atende sras. e crianças, sómente com hora marcada.

Diáriamente das 13,30 às 17,30 na a Rua São Jorge 30 Fone 2536

Estado de Santa Catarina
Secretaria da Fazenda
Departamento Central de Compras

COMUNICAÇAO

O Presidente do Departamento Central de Compras, de conformidade com o art. 5.o, parágrafo 1.o, da Lei n.o 3.704, comunica aos Senhores Fornecedores do Estado, que se encontra aberta CONCORRÊNCIA PÚBLICA de nº .... CONCORRÊNCIA PÚBLICA Nº 65/617 .... 65/617 para aquisição de Material Sanitário, destinado (s) à Bibliotéca Pública, e marcada a abertura das propostas e documentos (Edital n.o 001-28-1-1963, publicado no D. O. n.o 7.226-6/2/63), para o dia 8 de setembro de 1965, às 15.00 horas, devendo a entrega das propostas e documentos ser efetuada até às 13,00 horas do dia acima citado, 8-09-1965.

Publicado no D. O. n.o 7879, de 12-8-65.

D. C. C. — Fpolis., em 23 de agôsto de 1965

Rubens Victor da Silva — Presidente 26-8-65.

Mais um motivo para você vir imediatamente à nossa loja.

Acabamos de receber o SIMCA TUFÃO - série resistência com a NOVA GARANTIA TOTAL SIMCA. Sem despesas, sob contrôle direto da fábrica: durante 6 meses ou 15.000 km, V. dispõe, na hora e gratuitamente, da nossa Assistência Técnica e de nosso estoque de peças genuínas. Sem despesas mesmo! É a maior garantia que um carro nacional já ofereceu.

Revendedor MEYER S. A.

Acervo: Biblioteca Pública do Estado de Santa Catarina

Departamento Central de Compras

Concorrência Pública N. 65/601

COMUNICAÇÃO

O Presidente do Departamento Central de Compras, de conformidade com o art. 5.o, parágrafo 1.o, da Lei n.o 3.704, comunica aos Senhores Fornecedores do Estado, que se encontra aberta Concorrência Pública de n.o 65/601, para aquisição de Material Fotográfico, destinado (s) à Diretoria de Polícia Técnica e Científica, e marcada a abertura das propostas e documentos (Edital n.o 001-28-1-1963, publicado no D. O. n.o 7.226-6/2/63), para o dia 27 de agôsto de 1965, às 15,00 horas, devendo a entrega das propostas e documentos ser efetuada até às 13,00 horas do dia acima citado, 27/08/65.

Publicado no diário oficial do Estado n.o 7875, de ... 6/8/65.

D.C.C. — Fpolis, em 18 de agôsto de 1965.

Rubens Victor da Silva — Presidente 25-8

Concorrência Pública N. 65/599

COMUNICAÇÃO

O Presidente do Departamento Central de Compras, de conformidade com o art. 5.o, parágrafo 1.o, da Lei n.o 3.704, comunica aos Senhores Fornecedores do Estado, que se encontra aberta Concorrência Pública de n.o 65/599, para aquisição de Móveis destinado (s) ao Departamento de Saúde Pública e marcada a abertura das propostas e documentos (Edital n.o 001-28-1-1963, publicado no D. O. n.o .. 7.226-6/2/63), para o dia 27 de agôsto de 1965, às 15,00 horas, devendo a entrega das propostas e documentos ser efetuada até às 13,00 horas do dia acima citado, 27/08/65.

Publicado no diário oficial do Estado n.o 7873, de .. 4/8/65.

D.C.C. — Fpolis, em 18 de agôsto de 1965.

Rubens Victor da Silva — Presidente 25-8

Concorrência Pública N. 65/595

COMUNICAÇÃO

O Presidente do Departamento Central de Compras, de conformidade com o art. 5.o, parágrafo 1.o, da Lei n.o 3.704, comunica aos Senhores Fornecedores do Estado, que se encontra aberta Concorrência Pública de n.o 65/595, para a alienação de Máquinas retificadoras, Gravadoras, Listadeira, Impressoras; manuais e elétricas, Transformadores, e Arquivos de aço e Chapinhas de Folha Flandres, e marcada a abertura das propostas e documentos (Edital n.o 001-28-1-1963, publicado no D. O. n.o 7.223-6/2/63), para o dia 26 de agôsto de 1965, às 15,00 horas, devendo a entrega das propostas e documentos ser efetuada até às 13,00 horas do dia acima citado, 26/08/65. publicado no diário oficial do Estado n.o 7876, de 9/3/65.

D.C.C. — Fpolis, em 18 de agôsto de 1965.

Rubens Victor da Silva — Presidente 25-8

Concorrência Pública N. 65/582

COMUNICAÇÃO

O Presidente do Departamento Central de Compras, de conformidade com o art. 5.o, parágrafo 1.o, da Lei n.o 3.704, comunica aos Senhores Fornecedores do Estado, que se encontra aberta Concorrência Pública de n.o 65/582, para aquisição de MOVEIS ESCOLARES PARA ESCOLA ISOLADA, ESCOLA REUNIDA E GRUPO ESCOLAR, destinado (s) à diversos estabelecimentos Educandários, e marcada a abertura das propostas e documentos (Edital n.o 001-28-1-1963, publicado no D. O. n.o 7.226-6/2/63), para o dia 30 de agôsto de 1965, às 15,00 horas, devendo a entrega das propostas e documentos ser efetuada até às 13,00 horas do dia acima citado, 30/8/65.

D. C. C. — Fpolis., em 18 de agôsto de 1965.

Rubens Victor da Silva — Presidente

Concorrência Pública N. 65/602

COMUNICAÇÃO

O Presidente do Departamento Central de Compras, de conformidade com o art. 5.o, parágrafo 1.o, da Lei n.o 3.704, comunica aos Senhores Fornecedores do Estado, que se encontram aberta Concorrência Pública de n.o 65/602, para aquisição de Móveis destinado (s) à Delegacia de Polícia do Município de Navegantes, e marcada a abertura das propostas e documentos (Edital n.o 001-28-1-1963, publicado no D. O. n.o 7.226-6/2/63), para o dia 30 de agôsto de 1965, às 15,00 horas, devendo a entrega das propostas e documentos ser efetuada até às 13,00 horas do dia acima citado, 30/8/65.

Publicado no diário oficial do Estado n.o 7873, de 4/8/865.

D.C.C. — Fpolis, em 18 de agôsto de 1965.

Rubens Victor da Silva — Presidente 25-8

Concorrência Pública N. 65/605

COMUNICAÇÃO

O Presidente do Departamento Central de Compras, de conformidade com o art. 5.o, parágrafo 1.o, da Lei n.o 3.704, comunica aos Senhores Fornecedores do Estado, que se encontra aberta Concorrência Pública de n.o 65/605, para aquisição de 1 (um) JEEP WILLYS ano 1965, com duas portas, tração nas 4 rodas, 6 cilindros, etc. destinado (s) ao I.P.S.C., e marcada a abertura das propostas e documentos (Edital n.o 001-28-1-1963, publicado no D. O. n.o 7.226-6/2/63), para o dia 26 de agôsto de 1965, às 15,00 horas, devendo a entrega das propostas e documentos ser efetuada até às 13,00 horas do dia acima citado, 26/08/65., publicado no diário oficial do Estado n.o 7873, de 4/8/65.

D.C.C. — Fpolis, em 18 de agôsto de 1965.

Rubens Victor da Silva — Presidente 25-8

CONCORRENCIA PUBLICA N.o 65/607

COMUNICAÇÃO

O Presidente do Departamento Central de Compras, de conformidade com o art. 5.o, parágrafo 1.o, da Lei n.o 3.704, comunica aos Senhores Fornecedores do Estado, que se encontra aberta CONCORRENCIA PUBLICA de nº 65/607, para aquisição de Móveis, destinado (s) à Delegacia e Cadeia Pública do Município de Canoinhas, e marcada a abertura das propostas e documentos (Edital n.o 001-28-1-1963, publicado no D. O. n.o 7.226 6/2/63), para o dia 30 de agôsto de 1965, às 15,00 horas, devendo a entrega das propostas e documentos ser efetuada até às 13,00 horas do dia acima citado, 3-08-65.

Publicado no diário oficial do Estado n.o 7878, de 11/8/65.

D. C. C. — Fpolis., em 20 de agôsto de 1965

Rubens Victor da Silva — Presidente 26-8-65.

CONCORRENCIA PUBLICA Nº 65/583

COMUNICAÇÃO

O Presidente do Departamento Central de Compras, de conformidade com o art. 5.o, parágrafo 1.o, da Lei n.o 3.704, comunica aos Senhores Fornecedores do Estado, que se encontra aberta CONCORRENCIA PUBLICA de nº 65/583, para aquisição de Móveis Escolares, destinado (s) à 12.a Região Escolar, e marcada a abertura das propostas e documentos (Edital n.o 001-28-1-1963, publicado no D. O. n.o 7.226 6/2/63), para o dia 1.o de setembro de 1965, às 15,00 horas, devendo a entrega das propostas e documentos ser efetuada até às 13,00 horas do dia acima citado. 1.o-09-65.

Publicado no diário oficial do Estado n.o 7879, de 12/8/65.

D. C. C. — Fpolis., em 20 de agôsto de 1965

Rubens Victor da Silva — Presidente 26-8-65.

CONCORRENCIA PUBLICA Nº 65/586

COMUNICAÇÃO

O Presidente do Departamento Central de Compras, de conformidade com o art. 5.o, parágrafo 1.o, da Lei n.o 3.704, comunica aos Senhores Fornecedores do Estado, que se encontra aberta CONCORRENCIA PUBLICA de nº 65/586, para aquisição de Móveis Escolares, destinado (s) à 9.a Região Escolar, e marcada a abertura das propostas e documentos (Edital n.o 001-28-1-1963, publicado no D. O. N.o 7.226 6/2/63), para o dia 1.o de setembro de 1965, às 15,00 horas, devendo a entrega das propostas e documentos ser efetuada até às 13,00 horas do dia acima citado, 1.o/09/65.

Publicado no diário oficial do Estado n.o 7877, de 10/8/65.

D. C. C. — Fpolis., em 20 de agôsto de 1965

Rubens Victor da Silva — Presidente 26-8-65

CONCORRENCIA PUBLICA Nº 65/588

COMUNICAÇÃO

O Presidente do Departamento Central de Compras, de conformidade com o art. 5.o, parágrafo 1.o, da Lei n.o 3.704, comunica aos Senhores Fornecedores do Estado, que se encontra aberta CONCORRENCIA PUBLICA de nº 65/588, para aquisição de Móveis Escolares, destinado (s) à 5.a Região Escolar, e marcada a abertura das propostas e documentos (Edital n.o 001-28-1-1963, publicado no D. O. n.o 7.226 6/2/63), para o dia 27 de agôsto de 1965, às 15,00 horas, devendo a entrega das propostas e documentos ser efetuada até às 13,00 horas do dia acima citado, 27/08/65.

Publicado no Diário Oficial do Estado n.o 7876, de 9/8/65.

D. C. C. — Fpolis., em 20 de agôsto de 1965

Rubens Victor da Silva — Presidente 26-8-65

CONCORRENCIA PUBLICA Nº 65/600

COMUNICAÇÃO

O Presidente do Departamento Central de Compras, de conformidade com o art. 5.o, parágrafo 1.o, da Lei n.o 3.704, comunica aos Senhores Fornecedores do Estado, que se encontra aberta CONCORRENCIA PUBLICA de nº 65/600 — para aquisição de Roupa de Cama, destinado (s) à Delegacia de Polícia do Município de Chapecó, e marcada a abertura das propostas e documentos (Edital n.o 001-28-1-1963, publicado no D. O. n.o 7.226 6/2/63), para o dia 30 de agôsto de 1965, às 15,00 horas, devendo a entrega das propostas e documentos ser efetuada até às 13,00 horas do dia acima citado 30/8/65.

Publicado no diário oficial do Estado n.o 7878, de 11/8/65.

D. C. C. — Fpolis., em 20 de agôsto de 1965

Rubens Victor da Silva — Presidente 26-8-65.

CONCORRENCIA PUBLICA Nº 65/596

COMUNICAÇÃO

O Presidente do Departamento Central de Compras, de conformidade com o art. 5.o, parágrafo 1.o, da Lei n.o 3.704, comunica aos Senhores Fornecedores do Estado, que se encontra aberta CONCORRENCIA PUBLICA de nº 65/596, para aquisição de Móveis Escolares, destinado (s) à 3.a Região Escolar, e marcada a abertura das propostas e documentos (Edital n.o 001-28-1-1963, publicado no D. O. n.o 7.226 6/2/63), para o dia 1.o de setembro de 1965, às 15,00 horas, devendo a entrega das propostas e documentos ser efetuada até às 13,00 horas do dia acima citado, 1.o/09/65.

Publicado no diário oficial do Estado n.o 7877, de 10/8/65.

D. C. C. — Fpolis., em 20 de agôsto de 1965

Rubens Victor da Silva — Presidente 26-8-65.

CONCORRENCIA PUBLICA N.o 65/589

COMUNICAÇÃO

O Presidente do Departamento Central de Compras, de conformidade com o art. 5.o, parágrafo 1.o, da Lei n.o 3.704, comunica aos Senhores Fornecedores do Estado, que se encontra aberta CONCORRENCIA PUBLICA de nº 65/589, para aquisição de Móveis Escolares, destinado (s) à 14.a Região Escolar, e marcada a abertura das propostas e documentos (Edital n.o 001-28-1-1963 publicado no D. O. n.o 7.226 6-2-63), para o dia 27 de agôsto de 1965, às 15, horas, devendo a entrega das propostas e documentos ser efetuada até às 13,00 horas do dia acima citado. 27/08/65.

Publicado no diário oficial do Estado n.o 7878, de 11/8/65.

D. C. C. — Fpolis., em 20 de agôsto de 1965

Rubens Victor da Silva — Presidente 26-8-65.

CONCORRENCIA PUBLICA Nº 65/587

COMUNICAÇÃO

O Presidente do Departamento Central de Compras, de conformidade com o art. 5.o, parágrafo 1.o, da Lei n.o 3.704, comunica aos Senhores Fornecedores do Estado, que se encontra aberta CONCORRENCIA PUBLICA de nº 65/587, para aquisição de Móveis Escolares, destinado (s) à 20.a Região Escolar, e marcada a abertura das propostas e documentos (Edital n. 001-28-1-1963, publicado no D. O. n.o 7.226 6/2/63), para o dia 27 de agôsto de 1965 às 15,00 horas, devendo a entrega das propostas e documentos ser efetuada até às 13,00 horas do dia acima citado. 27/08/65.

Publicado no diário oficial do Estado n.o 7878 de 11/8/65.

D. C. C. — Fpolis., em 20 de agôsto de 1965

Rubens Victor da Silva — Presidente 26-8-65

CONCORRENCIA PUBLICA Nº 65/594

COMUNICAÇÃO

O Presidente do Departamento Central de Compras, de conformidade com o art. 5.o, parágrafo 1.o, da Lei n.o 3.704, comunica aos Senhores Fornecedores do Estado, que se encontra aberta CONCORRENCIA PUBLICA de nº 65/594, para aquisição de Móveis Escolares, destinado (s) à 17.a Região Escolar, e marcada a abertura das propostas e documentos (Edital n.o 001-28-1-1963, publicado no D. O. n.o 7.226 6/2/63), para o dia 26 de agôsto de 1965, às 15, horas, devendo a entrega das propostas e documentos ser efetuada até às 13,00 horas do dia acima citado. 26/08/65.

Publicado no diário oficial do Estado n.o 7877, de 10/8/65.

D. C. C. — Fpolis., em 20 de agôsto de 1965

Rubens Victor da Silva — Presidente 26-8-65.

CONCORRENCIA PUBLICA Nº 65/614

COMUNICAÇÃO

O Presidente do Departamento Central de Compras, de conformidade com o art. 5.o, parágrafo 1.o, da Lei n.o 3.704, comunica aos Senhores Fornecedores do Estado, que se encontra aberta CONCORRENCIA PUBLICA de nº 65/614 para aquisição de Tecido para Confecções, destinado (s) ao Departamento de Saúde Pública, e marcada a abertura das propostas e documentos (Edital n.o 001-28-1-1963, publicado no D. O. n.o 7.226-6/2/63), para o dia 4 de setembro de 1965, às 15,00 horas, devendo a entrega das propostas e documentos ser efetuada até às 13,00 horas do dia acima citado, 4-09-1965.

Publicado no D. O. n.o 7379, de 12-8-65.

D. C. C. — Fpolis., em 21 de agôsto de 1965

Rubens Victor da Silva — Presidente 26-8-65.

CONCORRENCIA PUBLICA Nº 65/613

COMUNICAÇÃO

O Presidente do Departamento Central de Compras, de conformidade com o art. 5.o, parágrafo 1.o, da Lei n.o 3.704, comunica aos Senhores Fornecedores do Estado, que se encontra aberta CONCORRENCIA PUBLICA de nº 65/613 para aquisição de Roupa de Cama e, Móveis Diversos para Escritório, destinado (s) à Delegacia de Polícia, Furtos e Roubos, do interior do Estado, e marcada a abertura das propostas e documentos (Edital n.o 001-28-1-1963, publicado no D. O. n.o 7.226-6/2/63), para o dia 4 de setembro de 1965, às 15,00 horas, devendo a entrega das propostas e documentos ser efetuada até às 13,00 horas do dia acima citado, 4-09-1965.

Publicado no D. O. n.o 7879, de 12-8-65.

D. C. C. — Fpolis., em 21 de agôsto de 1965

Rubens Victor da Silva — Presidente 26-8-65.

CONCORRENCIA PUBLICA Nº 65/608

COMUNICAÇÃO

O Presidente do Departamento Central de Compras, de conformidade com o art. 5.o, parágrafo 1.o, da Lei n.o 3.704, comunica aos Senhores Fornecedores do Estado, que se encontra aberta CONCORRENCIA PUBLICA de nº 65/608 para aquisição de Móveis, destinado (s) ao Posto de Arrecadação de São Bento de Baixo e Sub-Delegacia de Polícia de Pescaria Brava, Município de Laguna, e marcada a abertura das propostas e documentos (Edital n.o 001-28-1-1963, publicado no D. O. n.o 7.226-6/2/63), para o dia 30 de agôsto de 1965, às 15,00 horas, devendo a entrega das propostas e documentos ser efetuada até às 13,00 horas do dia acima citado, 30-08-1965.

Publicado no D. O. n.o 7878, de 11-8-65.

D. C. C. — Fpolis., em 21 de agôsto de 1965

Rubens Victor da Silva — Presidente 26-8-65.

CONCORRENCIA PUBLICA Nº 65/609

COMUNICAÇÃO

O Presidente do Departamento Central de Compras, de conformidade com o art. 5.o, parágrafo 1.o, da Lei n.o 3.704, comunica aos Senhores Fornecedores do Estado, que se encontra aberta CONCORRENCIA PUBLICA de nº 65/609 para aquisição de Acessórios para Veiculos, destinado (s) à Polícia Militar, e marcada a abertura das propostas e documentos (Edital n.o 001-28-1-1963, publicado no D. O. n.o 7.226-6/2/63), para o dia 27 de agôsto de 1965, às 15,00 horas, devendo a entrega das propostas e documentos ser efetuada até às 13,00 horas do dia acima citado, 27-08-1965.

Publicado no D. O. n.o 7878, de 11-8-65.

D. C. C. — Fpolis., em 21 de agôsto de 1965

Rubens Victor da Silva — Presidente 26-8-65.

CONCORRENCIA PUBLICA Nº 65/610

COMUNICAÇÃO

O Presidente do Departamento Central de Compras, de conformidade com o art. 5.o, parágrafo 1.o, da Lei n.o 3.704, comunica aos Senhores Fornecedores do Estado, que se encontra aberta CONCORRENCIA PUBLICA de nº 65/610 para aquisição de Móveis, destinado (s) ao Departamento Estadual de Estatística, e marcada a abertura das propostas e documentos (Edital n.o 001-28-1-1963, publicado no D. O. n.o 7.226-6/2/63), para o dia 1.o de setembro de 1965, às 15,00 horas, devendo a entrega das propostas e documentos ser efetuada até às 13,00 horas do dia acima citado, 1.o 09 1965.

Publicado no D. O. n.o 7879, de 12-8-65.

D. C. C. — Fpolis., em 21 de agôsto de 1965

Rubens Victor da Silva — Presidente 26-8-65.

CONCORRENCIA PUBLICA Nº 65/611

COMUNICAÇÃO

O Presidente do Departamento Central de Compras, de conformidade com o art. 5.o, parágrafo 1.o, da Lei n.o 3.704, comunica aos Senhores Fornecedores do Estado, que se encontra aberta CONCORRENCIA PUBLICA de nº 65/611 para aquisição de Instrumentos para Banda de Música, destinado (s) à Diretoria dos serviços de Extensão, e marcada a abertura das propostas e documentos (Edital n.o 001-28-1-1963, publicado no D. O. n.o 7.226-6/6/63), para o dia 1.o de setembro de 1965, às 15,00 horas, devendo a entrega das propostas e documentos ser efetuada até às 13,00 horas do dia acima citado, 1.o-09-1965.

Publicado no D. O. n.o 7879, de 12-8-65.

D. C. C. — Fpolis., em 21 de agôsto de 1965

Rubens Victor da Silva — Presidente 26-8-65.

CONCORRENCIA PUBLICA N.o 65/612

COMUNICAÇÃO

O Presidente do Departamento Central de Compras, de conformidade com o art. 5.o, parágrafo 1.o, da Lei n.o 3.704, comunica aos Senhores Fornecedores do Estado, que se encontra aberta CONCORRENCIA PUBLICA de nº 65/612 para aquisição de Material Fotográfico, destinado (s) à Diretoria de Polícia Técnica e Científica, e marcada abertura das propostas e documentos (Edital n.o ... 001-28-1-1963, publicado no D. O. n.o 7.226-6/2/63), para o dia 30 de agôsto de 1965, às 15,00 horas, devendo a entrega das propostas e documentos ser efetuada até às 13,00 horas do dia acima citado, 30-08 1965.

Publicado no D. O. n.o 7878, de 11-8-65.

D. C. C. — Fpolis., em 21 de agôsto de 1965

Rubens Victor da Silva — Presidente 26-8-65.

CONCORRENCIA PUBLICA Nº 65/615

COMUNICAÇÃO

O Presidente do Departamento Central de Compras, de conformidade com o art. 5.o, parágrafo 1.o, da Lei n.o 3.704, comunica aos Senhores Fornecedores do Estado, que se encontra aberta CONCORRENCIA PUBLICA de nº 65/615 para aquisição de Móveis, destinado (s) à Coletoria Estadual de Timbó, e marcada a abertura das propostas e documentos (Edital n.o 001-28-1963, publicado no D. O. n.o 7.226-6/2/63), para o dia 4 de setembro de 1965, às 15,00 horas, devendo a entrega das propostas e documentos ser efetuada até às 13,00 horas do dia acima citado, 4-09-1965.

Publicado no D. O. n.o 7879, de 12-8-65.

D. C. C. — Fpolis., em 21 de agôsto de 1965

Rubens Victor da Silva — Presidente 26-8-65.

CONCORRENCIA PUBLICA Nº 65/616

COMUNICAÇÃO

O Presidente do Departamento Central de Compras, de conformidade com o art. 5.o, parágrafo 1.o, da Lei n.o 3.704, comunica aos Senhores Fornecedores do Estado, que se encontra aberta CONCORRENCIA PUBLICA de nº 65/616 para aquisição de Fita de Máquina de Escrever, destinado (s) ao Departamento de Saúde Publica, e marcada a abertura das propostas e documentos (Edital n.o 001-28-1-1963, publicado no D.O. n.o 7.226-6/2/63), para o dia 4 de setembro de 1965, às 15,00 horas, devendo a entrega das propostas e documentos ser efetuada até as 13,00 horas do dia acima citado, 4-09-1965.

Publicado no D. O. n.o 7879, de 12-8-65.

D. C. C. — Fpolis., em 21 de agôsto de 1965

Rubens Victor da Silva — Presidente 26-8-65.

CONCORRENCIA PUBLICA Nº 65/622

COMUNICAÇÃO

O Presidente do Departamento Central de Compras, de conformidade com o art. 5.o, parágrafo 1.o, da Lei n.o 3.704, comunica aos Senhores Fornecedores do Estado, que se encontra aberta CONCORRENCIA PUBLICA de nº 65/622 para aquisição de Material de Consumo e Permanente, para Cozinha e Escritório, destinado (s) ao Departamento Central de Compras, e marcada a abertura das propostas e documentos (Edital n.o 001-28-1-1963, publicado no D. O. n.o 7.226-6/2/63), para o dia 31 de agôsto de 1965, às 15,00 horas, devendo a entrega das propostas e documentos ser efetuada até às 13,00 horas do dia acima, citado, 31-08-1965.

Publicado no D. O. n.o 7879, de 12-8-65.

D. C. C. — Fpolis., em 23 de agôsto de 1965

Rubens Victor da Silva — Presidente 26-8-65.

CONCORRENCIA PUBLICA N.o 65/621

COMUNICAÇÃO

O Presidente do Departamento Central de Compras, de conformidade com o art. 5.o, parágrafo 1.o, da Lei n.o 3.704, comunica aos Senhores Fornecedores do Estado, que se encontra aberta CONCORRENCIA PUBLICA de nº 65/621 para aquisição de Motor para Camioneta Kombi, destinado (s) ao Hospital Colônia Santana, e marcada a abertura das propostas e documentos (Edital n.o .... 001-28-1-1963, publicado no D. O. n.o 7.226-6/2/63), para o dia 9 de setembro de 1965 às 15,00 horas, devendo a entrega das propostas e documentos ser efetuada até às 13,00 horas do dia acima citado, 9-9-1965.

Publicado no D. O. n.o 7880, de 13-8-65.

D. C. C. — Fpolis., em 23 de agôsto de 1965

Rubens Victor da Silva — Presidente 26-8-65.

CONCORRENCIA PUBLICA N.o 65/618

COMUNICAÇÃO

O Presidente do Departamento Central de Compras, de conformidade com o art. 5.o, parágrafo 1.o, da Lei n.o 3.704, comunica aos Senhores Fornecedores do Estado, que se encontra aberta CONCORRENCIA PUBLICA de nº 65/618 para aquisição de Material de Consumo, para Escritório, destinado (s) à Polícia Militar, e marcada a abertura das propostas e documentos (Edital n.o 001-28-1-1963, publicado no D. O. n.o 7.226-6/2/63), para o dia 8 de setembro de 1965, às 15,00 horas, devendo a entrega das propostas e documentos ser efetuada até às 13,00 horas do dia acima citado, 8-09-1965.

Publicado no D. O. n.o 7879, de 12-8-65.

D. C. C. — Fpolis., em 23 de agôsto de 1965

Rubens Victor da Silva — Presidente 26-8-65.

Acervo: Biblioteca Pública do Estado de Santa Catarina

Lazaro Bartolomeu

Maria F. Silveira Garota Radar M. de Fpolis. 1965

A PRIMEIRA TURMA de DOUTORANDOS da Faculdade de Medicina da Universidade de Santa Catarina receberão DIPLOMAS de MEDICOS no próximo dia dez de dezembro com Cerimônia que será realizada no Ginásio "Charles Moritz". No dia seguinte (onze) promoverão Baile de Gala, no Lira T.C. com o conjunto melódico de Noberto Baldauf.

DOUTORANDOS de 1965
Abelardo Vina Filho.
Abelardo Viana Filho.
Anéti Hoffmann
Artur Mello Fernandes
Carlos Alberto Barbosa Pinto

Cid Santaela Rodorat
Décio Madeira Neves
Décio Andrade Pacheco
Delamar Carviéri
Evandro Ferreira Hostalacio
Humberto Polesso
Lea Schmidt
Leo Meyer Coutinho
Maurilio Lopes Silva
Milton Wajhs
Odilson Borini
Osvaldo Vieira
Ossamu Benedito Sawada
Paulo Roberto Gouvêa DA Motta
Peter Goldberg
Roberto Vieira Sampaio
Roberto Moreira Amorim
Saulo Fernando Linhares
Seiya Pedro Kammura
Solon Back
Savas Apostolo Pitsica
Valetim Roque Zanchete e
Waldemar Barbosa.

NA "ILHACAP" desde segunda-feira, o Sr. Eduardo Simão, alto funcionario do Gabinete do Presidente do Instituto Brasileiro do Cafe (Dr Leonidas Lopes Borio). O Sr. Eduardo Simão junto ao Agente local da Autarquia Cafeeira — Sr. Paulo de Tarso Camargo, esta procedendo levantamento a fim de estimular as necessidades desta Agência.

MARIA de FATIMA Silveira — e a Garota Radar (Morena) de Fpolis 65, indicada por esta Coluna. Desfilara na passarela azul do Clube Doze de Agôsto, no proximo dia dezoito de setembro — Promoção pró-campanha da roupa dos Asilo dos Velhinhos — da Associação "Irmão Joaquim".

A ELEGANTE Senhora Dr. J.J. (Ivete) Barreto, em preparativos para a sua viagem aos "States" Desta Capital seguirá próximo domingo para o Rio de Janeiro, de onde partirá para a terra de "Tio Sam", com Bolsa de estudos.

"PENSANDO" — Os sorrisos não so significam alegrias.

A DEBUTANTE Janete Maria Bartolomeu, foi convidada para participar do Baile das Debutantes da Sociedade "Carlos Gomes" de Blumenau, que deverá acontecer no próximo dia dezesseis de outubro. E possivel que aquele acontecimento seja transferido para o dia nove, conforme nota divulgada pelo cronista Nagel Mello de 'A Nação'.

AENDENDO uma importante solicitação da Federação das Industrias do Rio Grande do Sul, seguirá amanhã para Pôrto Alegre, uma comissão da Federação das Industrias de Santa Catarina — Sr. Guilherme Renaux, Dr. Milton Lett, Sr. Joao Baptista dos Santos e Dr. Lauro Linhares. Vão reforçar junto ao Presidente da República, a conclusão da BR-59. Solução viável para salvar a econômia do vizinho Estado, vitima das enchentes.

O AMERICAN Bar do Querencia Palace Hotel, com sucesso acaba de lançar as doses individuais do Wisk Drurey S, em garrafinhas de sessenta C. C. Após o consumo, estão levando para suas residencias para colecionar.

ESTA Coluna com o Jornal Radar na Sociedade, promoverá no Querencia Palace, um jantar de confraternização com os noivos e casados de 1965.

NA "Ilhacap", o Sr. Nilton Dal Negro, das Organizações Querencia Palace Hotel, residente em Curitiba — Gerente do Marajuz Hotel, retornara hoje para aquela cidade.

"PASSARELA — O SR. Darci Lopes, reeleito Presidente da Sociedade de TV de Fpolis — Foi lançado o manifesto pro-fundação da Associação de Imprensa de S.C. — O Querencia Palace — programando o Reveillon de 1965. — TROCANDO de idade hoje os Srs. Dr. Rui Baptista e jornalista Mario Fernandes Dias.

DIA 27 de outubro próximo será realizado uma "Soiree" para a escolha da Rainha da Funcionaria Publica de 1965. Havera um coquetel e um almoço tipico na Lagôa oferecido para as candidatas ao Titulo.

LOGO à tarde a Senhora Major Kleler (Rosolina) Ribeiro, repecionará em sua residência senhoras da sociedade com um elegante chá, em homenagem à Senhora Coronel Fernando Sóter (Lurdinha) de Oliveira.

Simpósio Brasileiro de Raiva

A Sociedade Brasileira de Medicina Veterinária, realizar-se-á no período de 6 a 11 de setembro proximo, em colaboração do Ministerio da Agricultura, vai realizar no Rio de Janeiro, 25 a 30 de setembro, na Guanabara, o II Simpósio Brasileiro de Raiva. Será conferencista o doutor Victor Carneiro. Serão debatidos 6 temas com os nomes seguintes: Raiva dos Carnivoros; Raiva dos Herbivoros; Raiva Humana; Diagnóstico Laboratorial; Imunologia e Profilaxia.

Os presidentes de honra do Simpósio serão os excelentissimos senhores Ministros da Agricultura, Saúde, Educação e Cultura e o Governador do Estado da Guanabara e outras figuras de grande projeção nacional. O doutor Antonio Pichetti, Secretário da Agricultura, foi convidado para participar no alto Simpósio.

Centrais Elétricas de Santa Catarina S. A. - CELESC

Assembléia Geral Extraordinária

CONVOCAÇÃO

Ficam convidados os acionistas da Centrais Elétricas de Santa Catarina S. A. — CELESC — para se reunirem em Assembléia Geral Extraordinária, que se realizará no dia 3 de setembro de 1.965, às 10 horas, na sede social, à rua Frei Caneca, 152, nesta Cidade de Florianópolis, e deliberarem sôbre a seguinte

ORDEM DO DIA:

1 — Aumento do Capital social em decorrência da reavaliação do Ativo;
2 — outros assuntos de interêsse social.

Florianópolis, 25 de Agôsto de 1.965.
(as)
Julio Horst Zadrozny — Presidente
Hermelino Largura — Diretor Comercial
Wilmar Dallanhol — Diretor Financeiro
Karl Fischbieter — Diretor Técnico
Milan Milasch — Diretor de Operações 29.8.

Centrais Elétricas de Santa Catarina S. A. - CELESC

Assembléia Geral Extraordinária

CONVOCAÇÃO

Ficam convidados os acionistas da Centrais Elétricas de Santa Catarina S.A. — CELESC —, para se reunirem em Assembléia Geral Extraordinária que se realizará no dia 02 de setembro de 1. 965, às 10 horas, na sede social, à rua Frei Caneca, 152, nesa Cidade de Florianópolis, e deliberarem sôbre a seguinte

ORDEM DO DIA:

1 — Aumento do capital social;
2 — outros assuntos de interêsse social.

Florianópolis, 22 de Agôsto de 1965.
(as).
Julio Horst Zadrozny — Presidente
Hermelino Largura — Diretor Comercial
Wilmar Dallanhol — Diretor Financeiro
Karl Fischbieter — Diretor Técnico
Milan Milasch — Diretor de Operações 28.8.

ATENÇÃO

Motivo de mudança, vende-se apartamento por preço de ocasião. Tratar com Adhemar B. Tolentino à Rua Jeronimo Coelho, 1 B — Sala, 12.

VENDE-SE

Uma casa de madeira à rua Joaquim Margarida, 25, no centro.

Tratar com o sr. Canuto, fone 2514 — das 12 a 18 hs.

Cartas de uma Excursionista

(Compilação de A. S. Thiago)

III

A comida americana é péssima, completamente diferente da nossa. Em geral, é muito insossa e não tem tempêro. Se a gente pede **roast-biei**, parece que foi feito em panela de pressão e tem mais gosto de carne assada. O bifezinho comum, de que a gente tanto gosta, não se encontra aqui. Não se faz carne dêste modo, nem se usa o nosso ensopadinho tão delicioso. A carne é usada como roast-beef ou então passada na máquina, para fazer um tipo de almôndega achatada, a qual se come no pão como sandwiche. Pela manhã chupa-se laranja, comem-se ovos, bolinho de carne e frutas.

No almoço come-se sandwiche de presunto e queijo ou, principalmente, salada.

Não ha lanche entre as refeições e à noite come-se batata cosida com roast-beef, e legumres cosido. Em tôdas essas refeições o beef, e legumes cosido, ca. A sobremesa é sempre sorvete, principalmente de chocolate ou creme.

Quando ainda em Washington, fomos convidados um dia pelo Embaixador Juracy Magalhães para um almoço na Embaixada do Brasil. A Sra. Juracy nos ofereceu uma comida baiana, chamada "moqueca baiana", que é feita de arroz com camarão ensopado e bastante môlho de pimenta. Estava uma delicia!

Nêsse dia comemos de verdade, porque normalmente comemos aqui por sentir-se fome e não porque a comida agrade. As casas são bonitas e sobretudo muito confortaveis. Exteriormente não têm beleza. São construidas com madeira e tijolinhos vermelhos, tôdas elas. E raro encontrarem-se casas feitas de material, como aí no Brasil, ou inteiramente de madeira. Não são destinadas a durar muito tempo. Os americanos quando as constroem, usam material para que durem uns 20 ou 30 anos ao fim dos quais êles as vendem para quem queira reforma-las ou então as destroem para construir outra nova. Ninguém fica com roupa velha aqui. Os carros são trocados cada ano. E' raro um americano conservar consigo um carro por uns 3 anos, por exemplo.

Como os costumes são aqui diferentes dos nossos. As donas de casa vem em média dois filhos, apenas. E raríssimo quem passa dessa cifra. Os filhos, com pouca a a maioridade, seja rapaz, seja moça em pregam-se e tornam-se independentes e geralmente vão morar em apartamentos com colegas, indo a casa dos pais só para visitados, de modo que as senhoras donas de casa, ainda muito jovens não ficam mal presas ao lar porque não tem mais filhos a educar nem tampouco casa para arrumar. Dedicam então seu tempo às instituições de assistencia social. Hoje por exemplo, almoçamos no restaurante do museu de arte, aqui de Baltimore. As senhoras que nos serviram, as "garçonetes", como se diz, usavam uniformes, os quais tinham uma faixa pregada na manga, onde se lia: voluntária. Fazem isso voluntariamente, sendo esta uma maneira de contribuir em prol da arte em seu país.

Os homens costumam todos almoçar no próprio local de trabalho e as crianças também nas respectivas escolas. As donas de casa, por isso, não se preocupam a cozinhar somente para nós, mesmo porque o almoço aqui é sanduiche; almoçam fora também.

A limpeza da casa é feita de quinze em quinze dias por pessoa contratada para êste serviço, pois empregada não existe. A louça do jantar é lavada em maquina. A carne é comprada em postas ou já moida, e as verduras já vem descascadas e cortadas, em pacotinhos, prontas para serem levadas a panela.

De modo que o trabalho aqui é mínimo para as donas de casa e elas têm que arranjar mesmo outras ocupações extra-caseiras. Enfim, é uma vida completamente diferente, naqueles lares onde não há mais crianças, que é o unico periodo em que as mães daqui têm o mesmo zelo e acompanham a educação dos filhos, tal como nós, brasileiras.

Como se percebe, as "Cartas de uma excursionista" completam as do seu espôso, trazendo outra enorme de informações interessantes sôbre os usos e costumes dos povos por êles visitados: êsse o motivo por que, aguardando outros capitulos de "Maravilhas da Técnica e da Cultura", resolvemos preencher o interregno com estas cartas, compilando-as naquilo que contêm de interesse publicitário.

(Continua).

uma questão de gôsto...

Uma nova concepção de bom gôsto em decoração: móveis em estilo.
JOSÉ ARÊAS DECORAÇÕES dá um toque de personalidade ao ambiente de seu lar (ou escritório) com móveis de madeiras nobres.
Visite o quanto antes o "Salão de vendas" de JOSÉ ARÊAS DECORAÇÕES.
Modelos exclusivos — elegância & sobriedade para ambientes de classe.

JOSÉ ARÊAS
decorações
salão de vendas: rua felipe schmidt, 22 — sobrado

P. S. JOSÉ ARÊAS DECORAÇÕES também fabrica móveis em linhas modernas e terá prazer em trocar idéias com você sôbre a nova decoração de sua residência ou escritório.

jordi

Acervo: Biblioteca Pública do Estado de Santa Catarina

CARTA DA ALEMANHA: O Capital Estrangeiro na RFA

Professor Dr. Hermann M. Goergen

Chegaram-me cartas de tôdas as partes da América Latina, solicitando esclarecimento sôbre a posição do capital estrangeiro na Alemanha. A pergunta é não [illegible] que [illegible] em Bruxelas [illegible] sôbre os [illegible] dos capitais internacionais e o problema da estabilidade monetária. As cartas dos meus amigos latino-americanos estão invocando antes de tudo argumentos franceses pois é a França que protesta de forma irritada contra o capital estrangeiro não só na França como no Mercado Comum Europeu. Dizem os franceses, ser grande o perigo da economia do Mercado Comum Europeu cair debaixo do contrôle estrangeiro. Os peritos de Bruxelas não negaram a necessidade de se evitarem distorsões, por exemplo a concentração maciça de capitais estrangeiros em alguns setores exclusivamente. Pois aí poderá surgir poder monopolista sôbre as indústrias chaves do Mercado Comum Europeu. Em geral, entretanto, a reunião chegou a conclusões bem positivas de que os investimentos norte americanos deveriam ser recebidos com tôdas as honras, uma vez que ainda não existe um verdadeiro e suficiente mercado de capitais europeus. Outra razão é que do contato de capitais surge automàticamente o contato das técnicas e dos progressos científicos, sempre em evolução nos países altamente capitalizados.

O Banco Federal Alemão publicou relatório sôbre a participação de capitais estrangeiros em empresas alemãs. Em fins de 1964 eram 3.267 empresas alemãs que indicavam participação de capital estrangeiro. A soma nominal era de 2,8 bilhões de dólares. Investimentos de menor percentagem existem em mais 350 firmas. Os quatro países mais importantes participando com capital em empresas alemãs são os EUA com 34%, a Holanda com 17,4%, a Suiça com 16% e a Grã-Bretanha com menos de 10%. A França participa com 7%. Outros países são a Bélgica e o Luxemburgo com 5%, a Suécia com 3% e o resto do mundo com um total de 7%, dos quais .. 1,4% representada pela Austria.

Segundo as estatísticas do Ministério de Economia capitais NORTEAMERICANOS participam em 650 empresas alemãs, com mais 950 milhões de dólares. Enquanto nas décadas passados o capital norte-americano deu preferência aos investimentos no Canadá, na América Latina e na Inglaterra a fundação do Mercado Comum Europeu modificou em parte a corrente de investimentos, porque temendo as barreiras alfandegárias do Mercado Comum Europeu — as firmas dos Estados Unidos estão intensificando os seus investimentos para assegurar-se, por filiais e participações em empresas européias, do mercado europeu, mesmo a despeito de possíveis novas barreiras alfandegárias.

O capital estrangeiro na Alemanha é concentrado em alguns poucos setores econômicos. Assim, a participação suiça a austriaca é constatada principalmente em usinas hidro-elétricas, colocadas nas fronteiras. 450 milhões de dólares a Suiça investiu na indústria química alemã na fabricação de máquinas, de navios e de alimentos. A Grã-Bretanha e a Holanda ivestem de preferência nas empresas de petróleo e na indústria de alimentos. 30% do dinheiro americano é concentrado em indústrias metalúrgicas (General Motors, Opel Ford, Tratores Lanz). Do relatório do Banco Federal Alemão consta a sentença, de que "contra opinião bastante divulgada as participações e influências de empresários estrangeiros não trazem à Alemanha desvantagens, mas muito ao contrário

Do total de 2,8 bilhões de dólares de capital estrangeiro na Alemanha 500 milhões são aplicados em refinarias de petróleo e minas de carvão. Mais 500 milhões distribuem-se pela indústria metalúrgica, maquinaria, veículos e de construções navais. 300 milhões de dólares são registrados nas indústrias alimentícias de bebidas e cigarros (148 empresas). Participação de 300 milhões de dólares apresentam as indústrias químicas (292 empresas). Menos de 10% 250 milhões de dólares, encontramos na indústria eletrônica, mecânica de precisão e ótica.

Os americanos têm adquirido participação de capital em 2.500 empresas europeias. São quase mil firmas norte-americanas que possuem estabelecimentos na Europa, tendo sido observado, nos ultimos quatro anos, aumento acelerado das tendências de investimentos na Europa.

Não é por acaso que a França do General de Gaulle aproveita os investimentos norte-americanos como argumento contra os americanos. Foi a compra da fábrica de automóveis SIMCA pela CHRYSLER e a participação da GENERAL ELECTRIC na firma francêsa MACHINES BULL que fez reforçar os ressentimentos antiamericanos na França. A Europa, que durante anos vivia pedindo capital americano para sua reconstrução, tendo-o recebido de bom grado e em larga escala esta Europa, que acompanha com satisfação o processo de deslocamento de grandes reservas em ouro e devisas americanas para os bancos centrais europeus não poderá debater o problema dos investimentos estrangeiros em termos estreitos regionais "nacionalistas" e irreais. A Europa não pensa em fomentar o que certa demagogia está chamando de "liquidação final européia". Há necessidade da economia européia encontrar meios de adaptação à concorrência americana. Há necessidade de concentrações industriais maiores dentro da Europa.

Entretanto, existe o único caminho para a solução do problema, que a colaboração adequada, racional, baseada em entendimentos negociados entre todos os interessados. Pois até agora investimentos americanos só tem levado para a Europa o bem-estar e o progresso. Qualquer medida de fôrça, de intervenção estatal, dará prejuízo incalculável aos americanos e aos próprios europeus.

Associação Católica Catarinense das Obras de Proteção à Jovem

Edital de convocação para assembléia geral

De ordem da sra. presidente na forma do art. 27, dos Estatutos, convoco todos os sócios para uma assembléia geral ordinária a realizar-se no próximo dia 31 do corrente, às 15 horas, na sede da respectiva associação, situada na José Jacques n. 12, com a seguinte.

Ordem do dia

a) — Eleição dos membros para os cargos vagos na Diretoria e nos Conselhos Consultivo e Social

b) — Deliberarem sobre outros assuntos de interesse da referida Associação.

De acôrdo com o parágrafo único do artigo supracitado, não havendo número legal, a assembléia funcionará uma hora após, com qualquer número.

Florianópolis, 24 de agôsto de 1965

Marina Ferraz Koeler, presidente.

COMENTANDO

Por Universitários da Sociedade Brasileira de Defesa da Tradição, Família e Propiedade.

AS CORPORAÇÕES MEDIAVAIS

(Especial para O ESTADO)

Luiz Sérgio Solimeo

Leão XIII na encíclica "Rerum Novarum" dá como uma das causas do aparecimento da "questão social", a extinção das corporações de ofício, sem nada que as substituisse.

O que eram estas corporações de ofício? Para melhor compreendermos as corporações como tôdas as outras instituições medievais, devemos tem sempre em mente o modêlo no qual estas organizações se baseavam; a família.

Na Idade Média, as relações de qualquer ordem, política, econômica ou social, eram sempre relações pessoais, diretas. O feudalismo era um contrato de caráter pessoal e familiar, contraído entre o chefe do feudo, o barão e o chefe da família camponesa. Era um contrato que instituía direitos e deveres para ambas as partes.

O nobre que era dono das terras cedia a posse de parte dela ao camponês, em caráter permanente, e obrigava-se à defesa e amparo de seus vassalos. Em troca o camponês dava parte de sua colheita e algo de seu trabalho. Êste contrato não era escrito, mas regido pelo costume, e criava uma relação pessoal e efetiva entre as partes.

À medida que foram surgindo os burgos ou aldeias, e que portanto os comerciantes (burgueses), e os artezãos foram tomando maior importância, foram surgindo entre êstes associações que os ligavam entre si, à semelhança do camponês e o suzerano. Também no trabalho artesão as relações eram pessoais. O "Mestre" ou empresário recebia em sua casa como filho, os rapazes que queriam iniciar-se na sua profissão. Este "Aprendiz", depois de dar provas de seu conhecimento passava a "Companheiro", continuando entretanto a trabalhar com o "Mestre". Só depois que estivesse realmente apto, depois de realizar a sua obra prima, é que podia abrir um atelier por conta própria.

As Corporações surgiram então da união dêstes artezãos, para auxílio mútuo e convívio social.

Ela regulava o exercício da profissão, julgava a "Obra Prima" dos debutantes, fiscalizava a qualidade das mercadorias produzidas, resolvia as questões de justiça havidas entre seus associados, etc.

A par disto, a Corporação e a Confraria, que era parte integrante da Corporação, desenvolviam a assistência social. Recolhiam em um fundo comum contribuições de seus associados formando uma caixa de auxílio. Com êste recurso, auxiliavam as viúvas, de seus associados falecidos, os órfãos provinham de dote as filhas de seus membros mais pobres, etc.

Era a aplicação do princípio da previdência social, a exercido diretamente pelos interessados e por êles fiscalizados, o que permite melhor julgamento de cada caso em particular e maior garantia.

A Confraria, de que falamos acima, era uma associação religiosa à qual pertenciam todos os membros da Corporação. Tinha seus santos padroeiros, suas festas próprias, suas bandeiras e estandartes.

Nos dias de procissão, tôdas as Confrarias seguiam em ordem de mala portando suas bandeiras e dísticos.

Êste espírito de união e ajuda mútua existentes entre os membros de uma Corporação não se confinava ao burgo, mas estendia-se a tôda a classe profissional, em qualquer lugar.

É conhecida a história de um sapateiro inglês que atravessou o Reino sem gastar uma moeda. Em tôda a parte era acolhido e hospedado por seus confrades.

Um fato pitoresco nas Corporações é que para ser admitido nesta profissão, era necessário saber tocar flauta. Dizia ainda o ditado corrente entre êles, que "todo sapateiro é príncipe nato".

Com a decadência da Idade Média, as Corporações entraram também em decadência, chegando em muitos lugares a ângulos deploráveis.

Isto porém não justifica a atitude da Revolução Francesa que as aboliu.

A decadência de uma boa instituição não justifica sua supressão, pelo contrário, exige apenas uma correção do seu uso.

As corporações ao longo da Idade Média, souberam cumprir o seu papel de protação e amparo moral e material aos [illegible], realizando assim o ideal preconizado por Leão XIII para as associações operárias.

FLÂMULAS

Confeccionam-se flamulas. Informações nésta Redação Com OSMAR ou pelo telefone. 30 - 22.

Expresso Blumenauense Ltda.

FILIAL DE FLORIANÓPOLIS

Rua Padre Roma, 50 — Telefone 2670

TRANSPORTES RODOVIÁRIOS DE:

Cargas em geral, Encomendas e Serviço de Reembolso entre:

Blumenau — Florianópolis — Laguna — Tubarão — Criciuma — Araranguá — Curitibanos — Campos Novos — Joaçaba — Caçador Videira — Tangará — Concórdia — Chapecó — Dionízio Cerqueira — São Miguel D'Oeste — Pato Branco — Francisco Beltrão — Palmas — Clevelândia — Mafra — Canoinhas — Pôrto União — Lages — Joinville

— DO SUL AO OESTE CATARINENSE —

NABOR SCHLICHTING

Beneficiamento de Madeira. Esquadria e Artefatos de Cerâmica — Esquadrias sob medida — Lambris Modernos para finos acabamentos — Alizares dos mais variados tipos.

Rua Cel Pedro Demoro, 1921 — Telefone 22-97 — Estreito — Florianópolis — Santa Catarina

ALUGA-SE

Aluga-se uma casa a Rua Almirante Lamego — Fundos para o mar e frente para a Felipe Schmidt. Tratar no Nossobanco com o Sr. Gasparino.

Emprêsa Editora "O ESTADO" Ltda.

Rua Conselheiro Mafra, 160 — Tel. 3022 — Caixa Postal 139 — Endereço Telegráfico "ESTADO"

DIRETOR-GERENTE

Domingos Fernandes de Aquino

REDATOR-CHEFE

Antônio Fe[illegible] de Amaral e Silva

DEPARTAMENTO DE EDITORIAL

Pedro Paulo Machado — Osvaldo Melo

João Vaz Sepetiba — Sergio Costa Ramos

PUBLICIDADE

Osmar Antônio Schlindwein

DEPARTAMENTO COMERCIAL

Divino Mariot

COLABORADORES

Prof. Barreiros Filho, Prof. Osvaldo Rodrigues Cabral, Jorge Cherem, Prof. Alcides Abreu, Walter Lange, Dr. Arnaldo Santiago, Doralécio Soares, Dr. Francisco Escobar Filho, Zury Machado, Lázaro Bartolomeu, A. Carlos Brito, Oswaldo Moritz, Jacob Augusto Nácul, C. Jamundá, Jahes Garcia, Nelson Brascher, Jaime Mendes, Cyzama José Roberto Buecheler, Beatriz Montenegro D'Acampora, Manuel Martins, José Simeão de Souza, Sebastião Ne[illegible], Luiz Eugênio Livramento, José Guilherme de Souza, Sra. Helena Caminha Borba, Valério, A. Seixas Netto, Wilson Liborio Medeiros, Luiz Henrique Tancredo.

REPRESENTANTES

Representações A. S. Lara Ltda. Rio (GB) — Rua Senador Dantas, 40 — 5o. andar — São Paulo — Rua Vitória, 657 — conjunto, 32 — Belo Horizonte — SIP — Rua dos Carijós, 558 — 2o. andar — Pôrto Alegre — PROPAL — Rua Cel. Vicente, 456 — 2o. andar.

Anuncios mediante contrato de acôrdo com a tabela em rigor.

ASSINATURA ANUAL Cr$ 10,00 — VENDA AVULSA Cr$ 50 (A DIRECÃO NÃO SE RESPOSABILIZA PELOS CONCEITOS EMITIDOS NOS ARTIGOS ASSINADOS.

PENTABIÓTICO VETERINÁRIO

- Contra tôdas as infecções bacterianas — para tôdas as especies animais.
- 5 antibióticos, numa só fórmula, com 1 objetivo: proteger a saúde dos animais garantindo o patrimônio e aumentando seu lucro.

INDÚSTRIAS FARMACÊUTICAS Fontoura-Wyeth S.A. DIVISÃO AGRO-PECUÁRIA

Rua Caetano Pinto, 129 — Caixa Postal, 7156 — São Paulo

abrap s.a. PNT 1649

IMOBILIÁRIA a.gonzaga

Trajano 12 - Sala 7 Fone 3450

VENDA DE IMÓVEIS — INCORPORAÇÃO — AVALIAÇÕES — CONDOMINIOS — — LOTEAMENTOS — ADMINISTRAÇÃO

APARTAMENTOS EM CAMBORIÚ

Super facilitado — Prontos para morar neste próximo verão — apenas poucos para vender — Plantas e demais informações em nosso escritório.

RESIDENCIAS

Casa no centro — Rua Alves de Brito, n.o 73 Casarão Senhorial com 4 quartos, 4 salas e lemais dependências.

Casa no Agronômica: Rua São Vicente de Paula n.o 31 — Casa de Alvenaria de 5 x 13 mts, terreno medindo 11 x 33 de fundos. Preço de ocasião: Cr$ 3.000.000., ou em condições a combinar.

Rua Engenheiro Max de Souza 740 — Coqueiros — Pequena casa de Alvenaria construida em terreno triangular com 20 metros de frente para a rua principal — Preço especial de Cr$ 2.250.000.

Rua Antônio Carlos Ferreira 40 — Logo depois do Palácio da Agronômica — Bairro com casa de comercio de todos os gêneros — 3 casas novas de madeira — Temos preço para as 3 ou para cada em separado a partir de 1.500.000.

Box — No SuperMercado (Rodoviária) um box de 3x4 mts.

Rua Santos Saraiva 56 — Estreito — Local muito valorizável — Casa de alvenaria — construção esmerada — com 2 salas — 3 quartos — cosinha — banheiro completo — quarto de empregada — garage ao lado — Pagamento: parte a vista.

Casa recém construida — ainda em fase de acabamento — Na Rua Olegário da Silva Ramos N.o 434 — Vila São João — Capoeiras

Rua Conselheiro Mafra 132 — ponto comercial ou residencial — muito valorizado — casa de 3 salas — 3 quartos cosinha e banheiro.

Rua Almirante Carneiro — Bairro Pedra Grande — Casa de construção esmerada com 2 pavimentos — Térreo: Varanda — amplo Living — Sala de Jantar — Bar com adega — e cozinha 2.o pavimento: 3 quartos grandes — banheiro completo — Terraço e ainda fora de casa construção com tanque — Sanitário e quarto de empregada. — Area construida de 150 m2.

Casa de material nova — A Rua Joaquim Costa 23 — Agronômica — Com 72 m2 — e habité-se de 2 meses. Preço de ocasião: 10.000.000, ou em condições a combinar.

Rua do IANO Barreiros — Município de São José — Casa de madeira — bem conservada — de apenas 2 anos — Terreno todo cercado — por apenas Cr$ 2.500.000, ou em condições a combinar.

Rua IANO n.o 49 Casa de 8x9 mts — Forrada — toda pintada, com água e luz, com 4 quartos — 2 salas — copa — cosinha — banheiro — Terreno todo murado — Além de água encanada tem uma excelente água de poço. — Porão cimentado e com tanque. Preço Cr$ .... 4.000.000.

TERRENOS

Lotes na Ressacada — Loteamento Santos Dumont — Lotes n.os 75 e 76 quadra 4 — Area de cada 360 m2 — Preço à vista Cr$ 300.000 a prazo a combinar Cr$ .... 450.000.

Lotes no Bairro José Mendes — Rua São Judas Tadeu — Lotes n.os 40 — 42 — e 44 —medindo 10x27 cada lote.

Morro do Geraldo — Terreno de 20x18 mts. — Preço de ocasião e a combinar.

Lotes entre Coqueiros e Estreito — perto da Sub-Estação Elétrica — Vários lotes a partir de Cr$ 500.000 — Com financiamento em até 40 meses.

No Centro — Rua Alte. Lamego 252 — Vastissimo lote com 43 mts. de frente e área de 1.140 m2 — Equivalente a 3 lotes.

Rua Antonieta de Barros — 2 ótimos Terrenos com magnífica vista panorâmica — Lotes n.s 24 e 25 — com 12 de frente e 25 de fundos cada. A vista ou em condições.

Avenida Santa Catarina — Lote n.o 127 — Estreito — Lote de 10 metros de frente com 35 metros de fundos.

Rua Casimiro de Abreu — Estreito — esquina de Tobias Barreto — lote bem plano, fácil de construir.

Bairro Santo Antônio — Barreiros — lote de 360 m2. por apenas Cr$ 600.000.

Rua Professora Antonieta de Barros — Lotes de 207 m2 — Bairro Nossa Senhora de Fátima.

Rua São Cristóvão — Coqueiros — terreno de 20x10,50 metros — bem junto á rádio da VARIG — Preço de ocasião.

Terrenos — Em Barreiros — 2 lotes de terrenos, medindo cada 10x34 mts. — cercados com sarrafos — Area total 680 m2 — por apenas Cr$ 1.200.000.

Bairro Bom Abrigo — 2 otimos lotes bem junto á praia — Na Rua Teófilo de Almeida — Vende-se os dois, ou somente um. Preço a combinar.

Acervo: Biblioteca Pública do Estado de Santa Catarina

Arbitro foi o 12 jogador postalista

Ditou Cátedra o Avaí: 5x2 ante o Postal

O ESTADO ESPORTIVO

REDATOR: PEDRO PAULO MACHADO — COLABORADORES: MAURY BORGES — GILBERTO NAHAS — GILBERTO PAIVA — DECIO BORTOLLUZZI — ABELARDO ABRAHAM — MARCELUS

Efetuou o Avaí, anteontem, uma de suas melhores "performances" do ano, vindo a demonstrar possuir o melhor e mais bem adestrado conjunto da cidade, tanto que o Postal Telegráfico, que vinha de uma vitória sôbre o Paula Ramos e um mercador igual frente ao Figueirense, nada pode fazer diante do maior volume de jôgo do líder invicto, vindo a ser batido sem apelação pela goleada de 5 x 2.

E ainda teve sorte o time dos Correios, porquanto a diferença podia ter sido muito maior, não fossem a infelicidade dos avantes avaianos nos chutes ao arco e a parcialidade do árbitro da pugna que favoreceu enormemente o esquadrão colorado, dando-lhe dois penais inexistentes e negando ao Avaí dois claros e indiscutíveis.

Jogou o Avaí com calma e desembaraço, impressionando pela magnífica sequência de passes longos e curtos e ainda pelo excelente preparo físico dos seus vinte e dois homens. No arco, com pouco trabalho, mas tendo oportunidade de efetuar uma intervenção de grande vulto esteve Alvaro que no final saiu para fazer entrar Joãozinho que não chegou a se empenhar. A novidade: o reaparecimento de Gercino, após longo período de inatividade motivada por forte contusão no joelho. Boa atuação do herculeo zagueiro que formou bem ao lado de Neri (um tanto nervoso, pois teve que policiar o perigoso Nazarildo) Hamilton (bom) e Mirinho (o melhor do quarteto de zagueiro). No meio do campo, demonstrando que são jogadores de alta classe, dominaram bem o setor Luizinho e Gilson. O ataque muito lutador e quase coeso, mas que pode render muito mais com Morelli ou Rogério I que possuem maiores aptidões técnicas que o combativo Rogério II que irrita quando quer só para si as honras do escore. Mário não obstou do jôgo individual e o resultado foi os que se viu. Ótima atuação. Cavallazzi o mesmo de sempre, com outra atuação primorosa. Toninho é em verdade um portento. Joga com calma e lealdade, preocupando-se tão sòmente com o êxito do quadro.

No quadro vencido, o novato Vilmar foi muito exigido saindo-se bem, apesar de vencido cinco vezes. Checheco irreconhecível. Aroldo, Babá e Abelardo dentro das suas aptidões. Telê e Alípio nada puderam fazer ante o domínio do meio campo imposto por Gilson e Luizinho mas esforçaram-se. Paulinho Borges e Zizi esforçados. Nazarildo, a revelação postalista, é mesmo um comandante de recursos. Deu trabalho intenso a defesa avaiana que teve que se empenhar a fundo para que as investidas do jovem valor colorado não se traduzissem em tentos.

OS TENTOS

O Avaí inaugurou o escore aos 15 minutos. Mário do seu setor, conseguiu passar por Abelardo e atirar rasteiro e violento, tendo a pelota atingido Checheco e indo aninhar no fundo das redes. Antes do gol, aos 7 minutos uma bola, atirada com violência por Cavallazzi, foi defendida por Aroldo com ambas as mãos dentro da área, cometendo o árbitro seu primeiro êrro grave ao deixar o penalty passar em brancas nuvens.

Aos 25 minutos o Postal desfez a vantagem, através de um gol de penal executado por Telê, errando novamente o árbitro ao concedê-lo pois a falta de Alvaro em Nazarildo que, com a mão, impulsionara a bola para dentro do arco, existiu sòmente para o árbitro. Telê executou tiro e foi feliz, porém Agobar Santos achou que houve irregularidade na execução do chute e mandou que o mesmo fôsse repetido, tendo o médio postalista confirmado o gol.

Aos 30 minutos, Cavallazzi servia Toninho que atirou com incrível violência tendo Vilmar espalmado a pelota, originando, então forte confusão frente a Meta postalista, o que se aproveitou Rogério II para desempatar a peleja.

A seguir, num passe de Mário Rogério II pôsou por Checheco e atirou rasteiro, tendo Cavallazzi emendado para o fundo das redes: 3 x 1, escore com que finalizou o primeiro tempo.

Aos 17 minutos da fase complementar o Avaí elevou o escore para 4 x 1 através de Cavallazzi, servido em grande estilo por Luizinho que recebera de Toninho.

Aos 22 minutos, empolgado pela esquerda, Rogério avançou perseguido por Babá, e, próximo do arco, fulminou nas redes, tendo a bola sido antes tocada pelo goleiro que foi surpreendido pela violência do arremesso.

Aos 25 minutos, Mirinho desarma Paulinho, para surpresa de todos, ouve-se o trilar do apito do árbitro que pune o Avaí com um penal. Mais uma do sr. Agobar Santos. Telê executa a cobrança e atira fora perdendo a oportunidade de diminuir a diferença. Mas intervem o sr. Agobar Santos que ordena novo chute, visto posição irregular de Alvaro. Certo. Concordamos, de vez que o atacante adiantado [illegible] a frente antes do chute. Mais um chute de Telê e o 5 x 2.

Quase no final do match o adentrar a área para o chute ao arco, Toninho foi derrubado por Checheco no penalty claro e indiscutível... que o árbitro não viu ou fingiu não ver, dando outra vez ao Avaí a ocasião de melhorar a diferença. Final: 5 x 2 pró Avaí, que, assim conservou a liderança e a invencibilidade.

Os quadros. AVAI — Alvaro (Joãozinho); Hamilton, Gercino, Nery e Mirinho; Luizinho e Gilson; Mário, Rogério II, Cavallazzi e Toninho.

POSTAL TELEGRÁFICO — Vilmar; Babá, Checheco, Aroldo e Abelardo; Telê e Alípio; Paulinho Borges, Nazarildo e Zizi.

Arbitragem de Agobar Santos auxiliado por Adrino Silveira e Gilson [illegible] Maria. Nota zero para seu trabalho.

No Próximo Domingo o Classico 'AVAI' X FIGUEIRENSE

Afastada a possibilidade de ser efetuado no próximo domingo o primeiro prélio pela Taça Brasil entre Olímpico e Grêmio, teremos nesse dia a realização de mais um clássico da rivalidade, reunindo os tradicionais adversários que são Avaí e Figueirense valendo o confronto pelo certame da Zona Um do Estadual de Futebol.

O match desde já desperta interesse incomum nos círculos ligados ao futebol da Capital, o que não deixa de ser natural, tratando-se das duas maiores forças do esporte-rei citadino.

Vamos aguardar o próximo domingo, certos de que a peleja entre alvicelestes e alvinegros oferecerá um mundo de emoções aos aficionados que acorrerão ao estádio da rua Bocaiuva.

Sede do Riachuelo: Obras Prosseguem

Prosseguem em ritmo normal as obras de reconstrução da nova sede do Clube Náutico Riachuelo.

E' pensamento da diretoria estabelecer uma data para programando uma festa entre seus associados e convidados.

Retornou a Curitiba Adib Nasser

O apitador paranaense Adib Nasser, que dirigiu com desraque os jogos entre os selecionados de futebol de salão de Florianópolis e Joinville, já retornou a capital do Paraná.

Apresentaram-se os cestobolistas convocados para os Jogos Abertos

Houve a apresentação dos atletas convocados para a formação do selecionado da capital que estará tentando conquistar, em Blusque, um dos muitos títulos desejados pelos florianopolitanos.

Adilson e Romualdo, apresentaram justificativa através de terceiros pela não apresentação enquanto que Cambirela e China não se apresentaram e nem tampouco apresentaram justificativa.

Os demais atletas, dos dezessete convocados, estiveram presentes ao ato de apresentação oficial.

Colegial vai filia-se à FAC

Dirigentes do Colegial estão se movimentando no intuito de filiar a equipe na Federação Catarinense de Basquetebol.

O clube do Colégio Catarinense deverá disputar os campeonatos da próxima temporada nas modalidades de juvenis e infantis.

Noticias da ACESC

Por: Abe

A Associação dos Cronistas Esportivos de Santa Catarina vai aos poucos atingindo a sua meta final que é a de bem servir ao público esportivo de Santa Catarina. Ainda agora, o dinâmico vice-presidente da entidade, Dalmiro Mafra no exercício da presidência, acaba de adquirir uma caixa postal para atendimento mais rápido das consultas feitas pelos nossos colegas do interior. Bonito tento lavrou Dalmiro Mafra, porque hoje em dia conseguir uma caixa postal é preciso muita amabilidade e prestígio.

— x x x —

E continuam os melhoramentos pelos reservados da entidade na rua Bocaiuva. Segundo informações colhidas pela reportagem já estão sendo colocados novos corrimões na escada a luz exterior do reservado. Ressalta-se aqui o auxílio prestado pelo Dr. Paulo C. Wendhausen, que tem colaborado expontâneamente para que a ACESC tenha um reservado a altura das suas tradições, e mesmo para os que nos visitam levem boa impressão da nossa entidade.

— x x x —

E' pensamento dos diretores da ACESC organizar uma rifa entre os diversos associados e o público esportivo da capital de uma "Enceradeira" com o fim de angariar fundos para a manutenção da enticada que luta com muitos problemas financeiros. Boa idéia, que tenho certeza será coroada de pleno êxito entre todos os que compõem a nossa sociedade. E' preciso que se saiba que ainda existe muita coisa que se fazer pela entidade.

— x x x —

Quem tiver a gentileza de comparecer aos reservados da ACESC no campo da FCF, terá naturalmente a surprêsa de sentir e observar que agora a entidade está efetivamente de roupa nova, as cabines de rádio em boas condições, a sala de imprensa escrita muito bem mobiliada, boas cadeiras, uma ótima mesa, o chão encerado e muito bem cuidado. Parabens mais uma vez ao Dalmiro Mafra pelo seu espírito empreendedor, que não olha sacrifícios para melhorar cada vez mais aquele reservado. E' de se salientar que atualmente a entidade possue duas sedes, sendo uma no centro da cidade e outra na rua Bocaiúva.

— x x x —

Tite e Lourival convocados

Os jogadores Tite, zagueiro e o "pivot" Lourival que tiveram destacadas atuações nas partidas entre Florianópolis e Joinville atuando pelo selecionado da Manchester, foram requisitados pelos senhores diretores da Federação Catarinense de Futebol de Salão para se incorporarem a delegação de Florianópolis que estará disputando em São Paulo as eliminatorias pelo brasileiro da modalidade.

Pelo que nos foi dado a ver, Tite e Lourival poderão cotar a seleção de um conjunto mais perfeito.

Jogadores em recuperação

Tendo em vista o esforço e as energias gastas pelos atletas de Florianópolis nas partidas em que deram combate a de Joinville vários atletas mostravam-se no dia de ontem, visivelmente esgotados, atravessando portanto período de recuperação física, razão porque sòmente amanhã o treinador Hamilton Berreta voltará a realizar mais um coletivo.

Preços dos ingressos do prélio Olímpico x Grêmio, pela Taça Brasil

A Federação Catarinense de Futebol vem de estabelecer os preços dos ingressos para o prélio Olímpico e Grêmio pela Taça Brasil.

Cadeira numerada 5 mil cruzeiros, Arquibancada mil e quinhentos cruzeiros e geral mil cruzeiros.

No encontro Metropol e Grêmio, pela última Taça Brasil, disputado nesta capital, pagaram ingressos 7 mil e 500 espectadores proporcionando uma arrecadação de 4.415.000.

Caso compareça no match Olímpico e Grêmio o mesmo público e com os preços agora estabelecidos teremos uma arrecadação de 10 milhões e 500 mil cruzeiros, o que será novo record em Santa Catarina.

Volta à quadra, hoje, a Seleção Salonista

Na noite de hoje o selecionado florianopolitano de futebol de salão, voltará a treinar em conjunto, oportunidade em que o treinador Hamilton Berreta também ministrará instruções, chamando a atenção para seus atletas dos êrros cometidos nas partidas contra Joinville.

VENDE-SE TERRENO

Em Curitiba, localizado a rua Visconde de Garapuava (ao lado do Prado), aceita-se Automovel em conta. Tratar nésta Redação com sr. Rogerio ou pelo fone 30-22.

ATENÇÃO

Um ato de Caridade é uma prova de valor.

Colabore com o Lar São Vicente de Paula, oferecendo ao Lions Clube de Florianópolis, garrafas e latas vazias.

Telefone para 2092 e uma comissão irá apanhá-las.

REX-MARCAS E PATENTES

Agente Oficial da Propriedade Industrial

— Sala 3 — Altos da Casa Nair — Florianópolis

Registro de marcas patentes de invenção nomes comerciais, títulos de estabelecimento insígnias frases de propaganda e marcas de exportações.

Rua Tenente Silveira, 29 — 1. andar

EMPRESTO DINHEIRO

Empresto Dinheiro, sob garantia de Automovel.

Tel. 6362 — Horário Comercial

PROTEJA seus OLHOS

use óculos bem adaptados

atendemos com exatidão sua receita de óculos

ÓTICA ESPECIALIZADA

MODERNO LABORATÓRIO

ÓTICA Soussel — RUA FELIPE SCHMIDT Nº 32 — A ÚNICA ESPECIALIZADA

VENDE-SE

Uma pequena LOJA no centro e uma casa de MADEIRA.

Tratar à rua Conselheiro Mafra 91

ATENÇÃO

Sua firma precisa de Técnico em contabilidade?

Está resolvido.

Procure-o p/fone 3790

FLAMENGO ESPORTE CLUBE

Vende-se por preço acessivel uma mesa de SNOCKER em perfeitas condições. Tratar no próprio Clube, à rua dr. Dib Cherem, 559 — Capoieiras.

CLUBE DOZE DE AGOSTO

MES DE AGOSTO

SEDE BALNEARIA

Dia 28/8 — Festa de Inauguração do Parque Infantil — Tarde Dancante — 15.00/19.00 — Infantil

Soirée — Inicio às 21.00 horas — (Traje — Esporte)

Orquestra — Clube Doze de Agôsto Apresentação — Orgão Eletrônico.

Programação do Lira Tenis Clube

MES DE AGOSTO

DIA 28/8 — DANÇANDO NA COLINA

MES DE SETEMBRO

DIA 6/9 — SOIRÉE DA SEMANA DA PATRIA

DIA 25/9 — ELEGANTE SOIRÉE DA PRIMAVERA — com PERY RIBEIRO, sensacional cantor da BOSSA CARIOCA

COMUNICAÇÃO

Solicitamos aos associados do Lira Tenis Clube, que estão em dia com o pagamento do Titulo Patrimonial, comparecerem a Secretaria do Clube para receberem o referido Título, a fim de auxiliarem o nosso serviço interno.

WALDIR VELOSO DA SILVA — TESOUREIRO

VENDE-SE

Com urgência um terreno medindo 12 x 23 no loteamento Stodieck.

Preço Cr$ 900.000 — facilita-se pagamento. Tratar com José Pires no Tesouro do Estado.

Dr. Norberto Czernay

CIRURGIÃO DENTISTA

IMPLANTE E TRANSPLANTE DE DENTES

Dentisteria Operatória pelo sistema de alta rotação

(Tratamento Indolor)

PRÓTESE FIXA E MOVEL

EXCLUSIVAMENTE COM HORA MARCADA

Edificio Julieta conjunto de salas 203

Rua Jeronimo Coelho, 325

Das 13 às 19 horas

Atenção

Prepara-se alunos para exame de admissão ao ginásio.

Informações à rua Júlio Moura n.o 16 ou pelo telefone 3137.

Acervo: Biblioteca Pública do Estado de Santa Catarina

Dantas Torres ressalta união das Fôrças Armadas e reverencia Caxias

O Almirante Aureo Dantas Torres, Comandante do Vº DISTRITO NAVAL, falando ontem em nome das fôrças Armadas, proferiu oração saudando os camaradas do exército, pelo transcurso do Dia do Soldado.

O eminente oficial-general, ressaltou a união das Fôrças Armadas, e reverenciou a memória do Patrono do Exército.

A recepção no 14 BC compareceram o Governador Celso Ramos e todos os comandantes de unidades militares sediadas em Florianópolis, que foram levar na pessoa do Cel. Fernando Sotter da Silveira, os cumprimentos aos camaradas do exército.

A INTEGRA DO DISCURSO DO ALMIRANTE

E' a seguinte à integra do discurso do Almirante Aureo Dantas Torres:

Coube, êste ano, à Marinha o privilégio e a subida honra de saudar nosso glorioso Exército, em nome das Fôrças Armadas, às quais a brilhante Policia Militar de Santa Catarina se incorpora jubilosa, neste dia festivo, que marca a data de nascimento do maior soldado brasileiro do Império e da República, o ínclito Marechal Luiz Alves de Lima e Silva, Duque de Caxias.

O Duque de Caxias, como todos nós aprendemos durante sua brilhante carreira militar, fulgura nas páginas de nossa bela História, distinguindo-se, na guerra, como grande estrategista e bravo militar e, nas lutas civis, como estadista emérito na pacificação de brasileiros. Por todos êsses relevantes serviços foi o Duque de Caxias alçado a Patrono do Exército Brasileiro a quem, neste momento solene, rendemos nossas mais sinceras homenagens.

Grande é, pois nossa satisfação ao comparecermos ao 14. BC para fazer, aos dignos camaradas do Exército, nossos fervosos cumprimentos e para, mais uma vêz, hipotecar nossa solidariedade irrestrita, numa demonstração de união e concórdia. Tais vínculos, nos dias de hoje, sobretudo, são bastante necessários ao fortalecimento e manutenção do regime democrático restabelecido no país para paz da família brasileira e progresso do Brasil pela vitoriosa e saneadora Revolução de março de 1964 levada a efeito pelo povo e pelas democráticas Fôrças Armadas nacionais.

Esta união entre Fôrças Armadas por nós sempre citada e louvada é já tradição e ficou caldeada, sobretudo, nos momentos históricos desde nossa emancipação política.

Assim foi nas campanhas de consolidação da Independência, na Guerra do Paraguai e, mais recentemente, na proteção até Gibraltar, dada pela nossa Esquadra, a comboios marítimos que transportaram à Itália a Fôrça Expedicionária Brasileira, foi também muito importante a cooperação que a Fôrça Aérea Brasileira prestou à FEB nos ceus da Itália e aos comboios, ao longo da nossa costa durante a última grande guerra mundial.

Quotidianos, outrossim porém, desconhecidos do povo brasileiro, são os atos de cooperação em todos os setores técnicos e administrativos que os componentes das Fôrças Armadas, juntamente com os das Policias Militares estaduais trocam entre si, no sentido da sua melhor eficiência e aprimoramento.

Encerrando, devo salientar que, dentro dêste elevado espírito de camaradagem e cooperação, Exército, Fôrça Aérea, Marinha e Policias Militares, em seu trabalho silencioso para o bem da Pátria comum, marcham "ombro a ombro" como se referiu Caxias ao exortar à pacificação, valorosos gaúchos por ocasião da guerra dos Farrapos.

Salve Caxias! Salve o glorioso Exército Brasileiro!

Florianópolis, SC., em 25 de agosto de 1965.

AUREO DANTAS TORRES
Contra-Almirante
Comandante

O ESTADO

O MAIS ANTIGO DIARIO DE SANTA CATARINA

Florianópolis, (Quinta-feira), 26 de Agôsto de 1965

Legião Brasileira de Assistência

A tradicional instituição de proteção à família e de assistência à maternidade e à infância, comemora no dia 28 de agosto seu aniversário de fundação.

Para marcar a efeméride a alta direção da LBA. instituiu a SEMANA DO LEGIONÁRIO, a que "O Estado" se associa, iniciando, nesta edição, a publicação de trabalho alusivo às atividades da entidade no Brasil e em Santa Catarina, onde tem por Presidente a Exma. Sra. Edith Gama Ramos, Primeira Dama do Estado.

O autor do trabalho é Diretor da Divisão de Administração da Legião catarinense.

Preparatórios aos Exames de Madureza: Continuação do Curso

Os alunos que estão frequentando ou desejem frequentar as aulas do curso clássico preparatório aos exames de Madureza, devem comparecer amanhã às 19,00 horas no colegio Catarinense.

A comunicação foi feita pelo padre Honório Zorzo secretário do curso assinalando que na reunião de amanhã ficará decidida a continuação ou suspensão das aulas.

Informou o padre Honório que com o atual numero de alunos e com a falta de frequencia que se vem observando não é possivel manter o curso. Terminou sublinhando o comparecimento de todos amanhã às 19 horas, no Colégio Catarinense, a fim de que seja adotada uma decisão definitiva em tôrno do problema.

Jean Manzon: Um dia em Santa Catarina

O público florianopolitano terá a oportunidade de assistir, a partir do próximo domingo, nos cinemas da Capital, o documentario das Produções Cinematográficas Jean Manzon filmado inteiramente em Santa Catarina. A referida película mostra, além de suas belezas naturais, aspectos do grande surto de desenvolvimento por que tem passado Santa Catarina, abordando aspectos de sua expansão nos setôres da indústria, energia, transportes, educação e agricultura.

Por intermédio dêsse documentário, realizado dentro do apreciado e renomado estilo de Jean Manzon, todo o Brasil ficará a par das transformações operadas em Santa Catarina nos últimos anos, numa síntese fiel da atual situação catarinense.

Acácio Prossegue Diálogo Com o Povo

As localidades do Interior da Ilha, precisamente onde cumpre seu roteiro de candidato, tais como Vila Nova, Pantanal, e por último Coqueiros e grande número de bairros do centro, são as mais recentes sedes eleitorais onde o candidato de fortes forças populares, Acácio Santiago prossegue dialogando com o povo.

Ante-ontem a noite, Acacio Santiago visitou Costeira, acompanhado dos vereadores Waldemar Vieira e Moacyr Pereira, onde foi recebido com calorosa recepção pelos moradores locais, o mesmo acontecendo ontem em Coqueiros, quando, em companhia do sr. José Sá, auscultou as reivindicações daquele bairro e expôs o seu programa administrativo a grande número de pessoas.

Dall'Igna: O Povo Vive Conosco Momentos de Entusiasmo Cívico

Mais um pronunciamento esclarecedor ao eleitorado catarinense, o candidato da Aliança Social Trabalhista Popular Progressista, à vice-governança do Estado, Deputado Francisco Dall'Igna, revelou sua satisfação e expressou seu contentamento pela receptividade nos comícios e as manifestações populares recebidas por onde passa em companhia de seu companheiro de chapa, dep. Ivo Silveira. Disse o deputado Dall'Igna, em incisivo e democrático pronunciamento, feito através do PTB SUA POSIÇÃO POLÍTICA — "O povo vive conosco grandes momentos de entusiasmo cívico."

L. B. A. - 23 ANOS

— I —

(Hoyêdo de Gouvêa Lins)

A L.B.A. completa, dia 28 de agôsto, o 23º ano de atividade, dedicada à assistência materno-infantil.

Breve Histórico

Criada por inspiração de Dona Darcy Sarmanho Vargas, a Legião serviu, inicialmente, à prestação de assistência à família dos combatentes do Brasil no "front" europeu.

Reestruturada em 1947, sob a direção do eminente legionário Dr. Otávio da Rocha Miranda, seus Estatutos fixaram a tônica dos objetivos da Instituição, dirigida à

"defesa da maternidade e da infância através da proteção à família, procurando por todos os meios a racionalização de diretrizes e de ação tendentes a um perfeito aproveitamento de assistência social em suas diversas formas".

Programa e amplitude de ação

A L.B.A. cresceu, em patrimônio e em benefícios à família não amparada pelas demais entidades de previdência social.

Disseminada em todo o território nacional, a Legião possui uma tradição de trabalho e de programa que, por serem dirigidos à família, têm sido guardados no silêncio das suas sedes administrativas e das suas obras assistenciais.

A L.B.A. e o público

A L.B.A. pouco divulga, em têrmos de notícia. Não faz jornalismo. Seu veículo de publicidade são as mães que dela recebem os benefícios. São as crianças que ela acolhe, assiste e recupera.

O público tem conhecimento do que é e do que faz a L.B.A. por ouvir dizer e pela tradição de bons serviços de que disfruta a entidade, já que os boletins mensais editados por algumas Comissões Estaduais e pela Comissão Central, têm circulação restrita, não chegando ao conhecimento do grande público.

Entretanto, ao povo deve interessar o conhecimento mais íntimo de uma Instituição que é conhecida como órgão de cooperação do Govêrno Federal, dado o alcance do seu programa.

Assim, julgamos oportuna a "Semana do Legionário" para esta divulgação sôbre a L.B.A.

Estrutura da L.B.A.

A L.B.A. se compõe dos seguintes órgãos:
Comissão Central
Conselho Deliberativo
Comissões Estaduais
Comissões Territoriais
Comissões Municipais

A Comissão Central é o órgão de direção maior da L.B.A., dirigida por um Presidente, com mandato bienal conferido pelo Conselho Deliberativo. É integrada dos seguintes Membros:

Presidente efetivo.

1º Vice-Presidente — Presidente da Confederação Nacional do Comércio

2º Vice-Presidente — Presidente da Confederação Nacional da Indústria

3º Vice-Presidente — Representante da Confederação Nacional do Comércio

4º Vice-Presidente — Diretor Geral do Departamento Nacional da Criança

5º Vice-Presidente — Presidente da Ação Social Arquidiocesana.

O Conselho Deliberativo — colegiado que decide dos programas e do qual emanam as diretrizes normativas da Casa — é composto dos seguintes

Representante do Ministério do Trabalho e Previdência Social
Representante do Conselho Nacional do Serviço Social
Presidente do Banco do Brasil S/A.
Presidente da Ordem dos Advogados do Brasil
Presidente da Associação Brasileira de Imprensa
Juiz de Menores do Estado da Guanabara
Presidente da Academia Nacional de Medicina
Representante da Confederação Nacional do Comércio
Representante da Confederação Nacional da Indústria

A Comissão Central é auxiliada por Departamento (Administração, Maternidade e Infância e Procuradoria Geral), que supervisionam a execução dos programas e orientam as atividades dos organismos regionais.

ENGEVIX S/A -. Diretor Visita Florianópolis

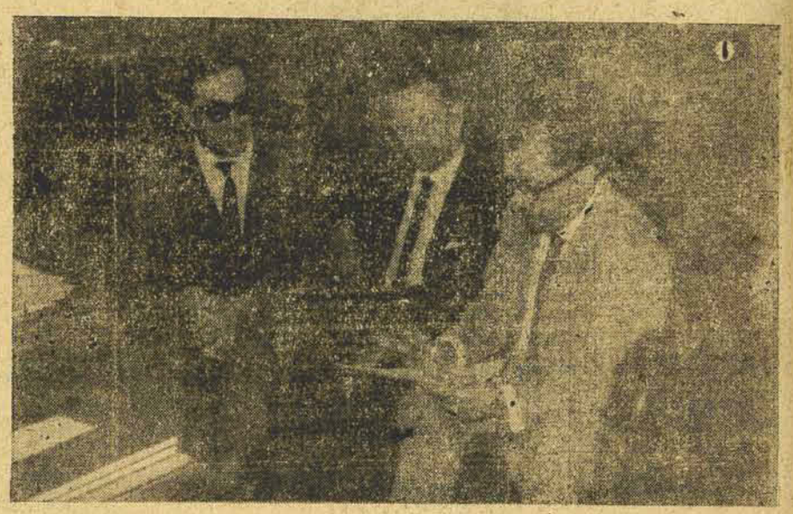

Visando mais um contato com autoridades que no Govêrno Celso Ramos vêm contando com a colaboração dos técnicos nacionais, o Dr. Erasmo Moura, Diretor Administrativo da ENGEVIX S. A., firma associada da SERVIX S. A., acompanhado dos Drs. Armando de Oliveira, Assistente da Diretoria e Pedro Holtemann Neto, Gerente da filial desta Capital, esve em visita à CELESC e CEE.

CELESC DEBATE SERVIÇOS

No encontro realizado com a Diretoria da Centrais Elétricas de Santa Catarina S/A, os visitantes fizeram uma exposição sôbre a instalação da nova Emprêsa, altamente especializada em estudos e projetos de Engenharia. Debateram ainda os serviços prestados pela SERVIX S/A em diversas obras energéticas e forneceram detalhes técnicos da nova emprêsa (ENGEVIX S/A), capacitada a prestar, dentro da sua especialidade, todo e qualquer serviço de natureza técnica.

CEE E PLAMEG

Na mesma oportunidade, os renomados técnicos estiveram também em visita ao Dr. Paulo Freitas Melro, Presidente da Comissão de Energia Elétrica, com o qual estudaram os encargos que, pela sua especialidade, a nova emprêsa — ENGEVIX S/A, — possa vir prestar ao órgão técnico do Govêrno no que diz respeito à elaboração de projetos e estudos específicos. Na oportunidade, o Dr. Erasmo Moura dirigiu-se com satisfação ao PLAMEG, entidade que, no entender do visitante, abriu novas perspectivas ao desenvolvimento de Santa Catarina.

CONCURSO DE QUADRINHAS

Do céu caiu uma estrela
Toda enfeitada de flôr
E nela vinha escrito:
Ivo será o Governador.

—x—

Governador é Celso Ramos
Outro igual o Estado não tinha
Para substituí-lo vote no Ivo
E para vice o Dall'Igna.

—x—

Estava admirando as verdes matas
Entre elas um lindo pé de Cerejeira
Ao alto os pássaros cantavam
A vitória de Ivo Silveira.

—x—

Sempre fui Pessedista
E quero ser a vida inteira
Nesta eleição irei votar
No Deputado Ivo Silveira.

Pessedista

Validade de Uma Plataforma

II de uma série

OSVALDO FERREIRA DE MELO

Em artigo anterior tivemos oportunidade de comentar o sentido profundamente democrático, social e econômico do programa educacional que o Sr. IVO SILVEIRA incluiu na sua plataforma de candidato, com referência ao ensino primário e médio. Neste, pretendemos examinar as incidências daquele programa no ensino superior, e ainda dentro da tese claramente exposta pelo candidato da coligação PSD-PTB-PRP, qual seja a de que os recursos para a educação se constituem no maior investimento que a sociedade pode produzir.

Assim, dentro da mesma linha de planejamento que previu a ampliação vertical do ensino primário, que passará a funcionar em seis séries, e ainda a revisão dos currículos de ensino médio a fim de torná-los mais adequados à formação profissional diversificada, o Sr. IVO SILVEIRA promete fazer da Universidade para o Desenvolvimento do Estado de Santa Catarina um organismo destinado não só à formação do pessoal qualificado, mas também à pesquisa e à obtenção de meios e técnicas destinados a auxiliar a pequena e média indústria.

É textual, no programa que apresentou à consideração de todos os que, em Santa Catarina, se interessam pelos problemas educacionais: ..."prestigiar a Universidade para o Desenvolvimento do Estado e dar-lhe condições para ser, inclusive, importante centro de pesquisas sociais e educacionais para Santa Catarina" e ainda "Operação pela Universidade para o Desenvolvimento do Estado, de serviços de extensão industrial, agrícola e comercial, visando, sobretudo, atender à pequena e média empresa, na obtenção de meios e técnicas que aumentem a produtividade".

É sabido que recentemente, por iniciativa do governador Celso Ramos, foi criada em Santa Catarina uma estrutura universitária arrojada e moderna, a ser mantida pela Fundação Educacional de Santa Catarina, instituída pela lei 3191 de 8 de maio de 1963. Essa Universidade não terá um esfôrço paralelo ao desenvolvido pela Universidade Federal já existente. Mas a complementará com a manutenção de outras escolas diretamente ligadas ao desenvolvimento econômico e social do Estado, e que não existiam em Santa Catarina. O Sr. IVO SILVEIRA, sensível a tais problemas, não hesitou em equacionar a questão "Universidade" na problemática do desenvolvimento, no que seguiu a melhor doutrina. Não esqueceu também o quanto poderá o Estado cooperar com a Universidade Federal e dela receber cooperação. Textualmente, na sua plataforma, ao tratar do problema da cooperação com os órgãos federais, escreveu: "Especialmente, em Santa Catarina, cooperação com a Universidade Federal, visando, além de outros objetivos, a pesquisa de alto nível e a formação de pessoal".

São coisas assim que dão um aspecto de grandiosidade ao programa que o Sr. IVO SILVEIRA apresenta para debate a todos os que gostam de pensar. Tudo ali tem sentido, tem autenticidade. Nada se perde no vazio de metas absurdas ou antidemocráticas, como as que temos ouvido por aí, com referência a uma escolarização de crianças inexistentes ou a política de ensino médio destinada a fazê-lo pago e seletivo...

O candidato do Partido Social Democrático, do Partido Trabalhista Brasileiro e do Partido de Representação Popular traz uma mensagem sincera e profunda. E esta ecoará nos ouvidos de quem tenha amor pela infância e pela juventude de Santa Catarina, o que significa ecoar nos ouvidos de quem acredite no futuro do Estado e do País.

pialadas

PAULUS PÚBLIO

Na sua cruzada cívica pelo oeste do Estado, os candidatos Ivo Silveira e Francisco Dall'Igna, têm colhido frutos positivos, mesmo antes de se verificar a contagem dos votos eleitorais de 3 de outubro vindouro.

É que dos contátos pessoais, da verificação "in loco" dos problemas da região, do auscultamento das reivindicações, do debate em alto nível, forja o espírito dos homens que pretendem governar Santa Catarina, em continuidade, brotando-lhes a chama da experiência, aliada a um desejo honesto — e porque não dizer humilde —, de trabalhar pelo nosso engrandecimento.

Um udenista do oeste, adversário dos candidatos da Aliança Social Popular, fêz-nos declaração autêntica: "Admiro os candidatos Ivo Silveira e Francisco Dall'Igna, pelo grande padrão das pregações. Não atacam, controem; as ofensas, transformam em perdão. É na verdade — arrematou o udenista —, um comportamento em favor da politização do nosso povo".

x x x

Enquanto isto, aquí vemos no programa udenista, a transmissão da gravação do discurso do Sr. AC. em capítulos — contra o qual não fazemos objeção — pronunciado em Ganchos.

O discurso, como novela, já está no quarto capítulo. É uma versão política do "Direito de Nascer" — pela quilometragem, e como um "jus esperneandi". Ontem ficamos no sensacional trecho, em que o candidato vai contar quem mandou botar luz na praia de Armação. Sensacional. Hoje certamente teremos a continuação da emocionante peça, e talvez saibamos quem é o vilão, ou filão! Aguardem... aguardem!

Semana da criança excepcional de 21 a 28
FAÇA ALGO EM FAVOR DA CRIANÇA EXCEPCIONAL
Informações Fone 2678 - Caixa Postal, 723

Acervo: Biblioteca Pública do Estado de Santa Catarina