Biblioteca Pública — Irai
Oreste Paiva — Nesta

DIRETOR
RUBENS DE ARRUDA RAMOS
GERENTE
DOMINGOS FERNANDES DE AQUINO
ANO 50
N.º 15.007 Cr$ 30,00

O ESTADO

O MAIS ANTIGO DIARIO DE SANTA CATARINA
FLORIANÓPOLIS, (DOMINGO), 6 DE SETEMBRO DE 1964 — EDIÇÃO DE HOJE — 8 PÁGINAS

BIBLIOTECA PÚBLICA — FLORIANÓPOLIS — SANTA CATARINA

-TAC — CRUZEIRO-DO-SUL — Informa:

O TEMPO (Meteorológico)
(Síntese do Boletim Geometeorológico, de A. SEIXAS NETTO válida até às 23.18 hs. do dia 6 de setembro de 1964
Frente Fria: Em curso. Pressão Atmosférica Média: 1020.2 millibares; Temperatura Média: 23.3° Centigrados; Umidade Relativa Média: 90.7%; Pluviosidade: 25 mms: Negativo — 12,5 mms: Instavel — Cumulus — Stratus — Nevoeiro Cumular — Chuvas ocasionais — Tempo Médio: Estável.

Encerram-se amanhã as comemorações da Semana da Patria

Forças Militares desfilam amanhã em continência ao Governador do Estado

Com o tradicional desfile de sete de setembro encerram-se amanhã as comemorações da "SEMANA DA PÁTRIA" que êste ano, em Florianópolis, tiveram brilho excepcional.

Palestras através do rádio, sessão cívica no Teatro Alvaro de Carvalho, desfile escolar e parada de sete de setembro, constituem-se no ponto alto das comemorações.

O DESFILE DE AMANHÃ

Desfilará amanhã, em continência ao Gov. do Estado, um destacamento combinado, composto de fôrças da Marinha, Aeronautica, Exército e Policia Militar.

O destacamento, que será comandado pelo Major Luiz Felipe da Gama d'Eça, estará formado às 8,45 no seguinte percurso: Arcipreste Paiva, Praça XV e Felipe Schmidt.

REVISTA

As nove horas, o Major Luiz Felipe da Gama Lobo d'Eça, Comandante Geral do Destacamento Combinado, assumirá o comando, passando em revista suas tropas.

As nove horas e trinta minutos, as fôrças que participarão do desfile, serão passadas em revista pelo Governador Celso Ramos, acompanhado do Almirante Murilo Vasco do Valle Silva, Comandante do Quinto Distrito Naval.

10 HORAS INÍCIO DO DESFILE

Após a chegada do Governador ao Palanque Oficial, às 10 horas, será iniciado o desfile que percorrerá as seguintes ruas: Artista Bittencourt, Visconde de Ouro Preto, Dom Joaquim, Presidente Coutinho.

O Governador Celso Ramos, durante a revista às tropas, será escoltado por um pelotão de cavalaria da Policia Militar do Estado.

A guarda do Palanque será feita pela Policia do Exército.

GRUPAMENTO DA MARINHA

O Grupamento da Marinha será composto por uma Companhia Mista de Fuzileiros e Marinheiros, sob o comando do Capitão-tenente Carlos Tinoco Baloussier.

A Escola de Aprendizes Marinheiros, que pelo seu tradicional garbo sempre atrai tantos aplausos, este ano não desfilará, pois a Turma de Grumetes de 64, já deixou Florianópolis, rumando para as diversas unidades navais, onde vai servir. Em 65 os florianopolitanos terão oportunidade de rever os disciplinados Aprendizes Marinheiros.

BATALHÃO DE CAÇADORES

O 14 Batalhão de Caçadores desfilará, sob o Comando do Major Keller, com tôdas as suas companhias, apresentando moderno equipamento com que está dotado.

A unidade, como sempre desperta grande interêsse, pois participam de suas fileiras.

Em seguida desfilarão uma Companhia da Infantaria de Guardas da Fôrça Aérea Brasileira, pertencente ao Destacamento da Base de Florianópolis. A tropa estará sob o comando do 1. tenente Hamilton Bonete Schinko.

GRUPAMENTO DA PM INCLUIRÁ FÔRÇA MOTORIZADA

A Policia Militar de Santa Catarina, segundo se espera, se constituirá no ponto alto da Parada de Sete de Setembro. O Grupamento da tradicional milicia catarinense, desfilará sob o Comando do Major Carlos Alcides Lauth, e será composto da seguinte forma: Companhia de Infantaria, Escola de Formação de Oficiais, Companhia de Policiamento Urbano, Grupamento Motorizado.

O Grupamento Motorizado será composto da Companhia de Petrechos Pesados (Metralhadoras Pesadas) Rádio Patrulha, Corpo de Bombeiros, totalizando cerca de trinta viaturas.

Desfilará, ainda, um pelotão de cavalaria.

O Grupamento Motorizado será composto, segundo "O ESTADO" pode adiantar de modernas viaturas, recem incorporadas a Fôrça Estadual, mediante o acôrdo do Ponto IV.

MODIFICAÇÕES NO TRANSITO

Dia 7 de Setembro

1) — A partir das sete horas será proibido o tráfego de qualquer veículo pelas ruas Felipe Schmidt, Praça XV, Arcipreste Paiva, Artista Bittencourt, Visconde de Ouro Preto, Praça Getulio Vargas e parte da Av. Rio Branco e rua Almirante Alvim, bem como será proibido o estacionamento de qualquer veiculo nas citadas ruas;

2) — Com referência ao tráfego de ônibus serão adotadas as mesmas alterações que para o dia 5, a partir das 7,00 horas, até o término do desfile;

3) — Os ônibus "Saco dos Limões" farão ponto de chegada e partida na Praça da Bandeira a partir das 7,00 horas;

4) — Os automoveis do ponto "2.600" estacionarão nas proximidades do bar "Miramar" a partir das 8,00 horas.

NO RIO

35.000 militares desfilarão segunda feira na Guanabara sob o Comando do Gal. Otacilio Ururay, Comandante do I. Exército. O Presidente da República e outras altas autoridades, assistirão a parada no palanque armado em frente ao Panteon de Caxias.

EM SÃO PAULO

8.000 homens do Exercito, Aeronáutica e Fôrça Pública participarão do desfile do dia 7 de setembro no vale do Anhangabaú. Estarão presentes as tropas motorizadas da Policia do Exército, Policia Feminina, Tropas de Infantaria e um grupo de ex-combatentes da FEB.

Estrada Brusque - Gaspar mais uma promessa que se cumpre

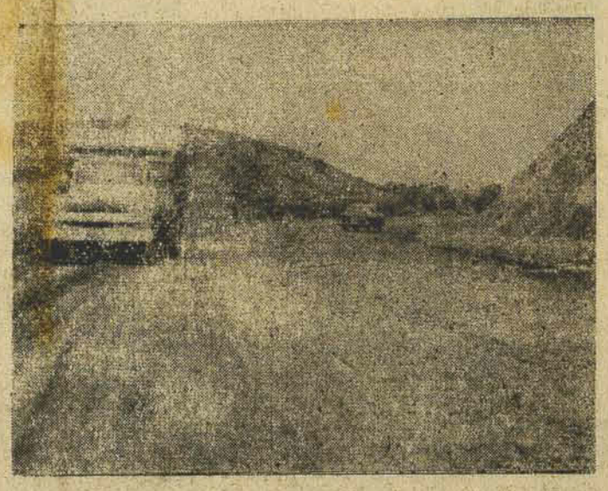

O Municipio de Brusque, não obstante sua importância econômica e politica no conúrio administrativo do Estado, é o que possui, talvez, as estradas mais antiquadas de Santa Catarina.

Suas vias de comunicação com os municipios vizinhos, que se restringem a uma ou duas estradas de rodagem — não ha ali câmpo de aviação, estrada de ferro ou transporte fluvial — são as mesmas que foram, em tempos distantes, construidas pelos primeiros colonizadores.

No entanto, Brusque é, hoje, o terceiro contribuinte dos cofres públicos federais e o 6º do Estado.

Sòmente dessas estradas, que além de estreitas, são cheias de curvas e de rampas inúteis, dependem o alto e baixo vale do Itajaí Mirim para o escoamento de sua formidável produção de tecidos, madeira e produtos agricolas.

Estrada Brusque-Gaspar

A atual estrada de ligação com o maior centro de comércio do Estado, que é Blumenau, não tem as minimas condições para o trânsito de caminhões pesados, como os que trafegam em nossas rodovias.

Brusque, por isso mesmo, vem pleiteando do Estado, ha longos anos, uma nova estrada para Blumenau, via Gaspar, pois a que deverá ligar o Município com a rota de Itajaí já foi incluida no Plano Rodoviario Nacional, como acesso à BR-59.

Assumindo o governo do Estado, o sr. Celso Ramos, que compreendeu a importância do problema, determinou imediatos estudos para construção de uma nova estrada entre Brusque e Gaspar que, segundo os tecnicos, reduzirá em oito quilômetros a distancia entre as duas cidades, ficando com o percurso de apenas 20 quilômetros.

Iniciadas as obras

Ha quase um ano, as obras de construção de nova estrada foram iniciadas, dentro do projeto traçado.

Duas firmas especializadas estão trabalhando ali: Iberia S/A e Paterra S/A.

Quase metade de sua implantação já foi concluida, restando completar trechos onde tem havido dificuldades de desapropriação de terrenos por ela invadidos.

Desta vez, graças à clarividência do sr. Celso Ramos, a nova estrada Brusque-Gaspar vai sair mesmo.

No começo do mês foi aberto ao tráfego um trecho de 2.500 metros dessa importante rodovia intermunicipal.

Dotada de excelentes condições técnicas, plana e sem curvas, com a largura de 12 ms., a nova estrada apresenta caracteristicas iguais às melhores do Estado.

O trecho recentemente inaugurado foi concluido pela firma Paterra S/A, cujo diretor, sr. Alberto Alencastro, não tem poupado esforços para dar pronto o seu trecho dentro do prazo fixado.

A Estrada Brusque-Gaspar, como se pode deduzir e comprovar, será a maior obra do Govêrno Celso Ramos em Brusque, valendo só ela por tudo o que os govêrnos passados fizeram ali, em todos os tempos.

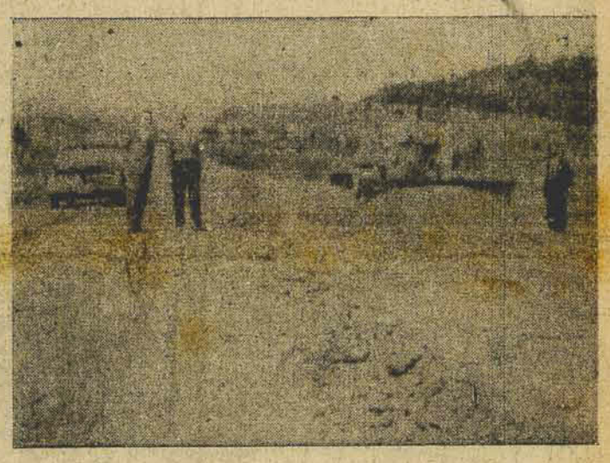

Diretor do DAES fará curso nos EUA

A convite do govêrno norte-americano, através de sua embaixada em nosso país, seguirá para os Estados Unidos o Diretor do DAES de Santa Catarina, engenheiro Anitto Petry, onde fará um curso intensivo de engenharia sanitária.

O referido curso terá duração de oito semanas, e todas as despesas que se fizerem necessárias, serão financiadas pelo Govêrno norte-americano.

O Diretor do Departamento Autônomo de Engenharia Sanitária de Santa Catarina, deverá chegar dia 26 de setembro a Washington, cidade onde será ministrado o curso.

Avião Caiu Matando 39 Pessoas: Prosseguem as Buscas as Vitimas

NITEROI, 5 (OE) — Prosseguem as buscas de corpos das 39 pessoas acidentadas ontem em desastre de avião da VASP, nas proximidades da cidade fluminense de Nova Friburgo. O desastre ocorreu ontem a tarde, vitimado 34 passageiros e 5 tripulantes. Elementos da FAB, da Policia do Estado do Rio e grupos de voluntários, iniciaram ontem mesmo a marcha ao local do desastre, coberto de matas virgens vendava a observação aérea devido ao denso nevoeiro. Os trabalhos de resgate dos corpos e procura de sobreviventes, só tiveram início esta manhã.

VISITA PASTORAL A SANTA TEREZINHA

Em cumprimento comemorativo de seu jubileu aureo episcopal, elaborado pelo clero e fieis da Arquidiocese, partiu ontem para a localidade de Santa Teresinha, sua excia. revma. o Sr. Arcebispo Metropolitano. De lá deverá seguir para Azambuja, para presidir à Benção solene do novo Seminário Menor Metropolitano, e tomar parte nas manifestações que lhe estão sendo programadas.

Daí, não poder estar presente, como era seu desejo às ceremonias da Patria programadas para esta Capital.

De Azambuja o sr. Arcebispo espera regressar na próxima terça-feira.

ACABARAM AS DUVIDAS
O ENDEREÇO PARA COMPRAR
BARATO
SERÁ UM SÓ!
ONDE? QUANDO?

Precisa-se rapaz com prática de contabilidade para trabalhar em Curitiba

FIRMA DISTRIBUIDORA DE PRODUTOS FARMACEUTICOS PRECISA DE UM RAPAZ SOLTEIRO QUE POSSA TRABALHAR NA FILIAL DA PRAÇA DE CURITIBA E QUE TENHA CONHECIMENTOS GERAIS DE CONTABILIDADE. ÓTIMO FUTURO.

CARTA DE PRÓPRIO PUNHO INDICANDO FONTE DE REFERENCIA E APTIDÕES ENDEREÇADA À CAIXA POSTAL N.º 455 EM FLORIANÓPOLIS — SC.

PARA COMPRAR BARATO
HAVERÁ UM SÓ PENSAMENTO!
UMA SÓ DIREÇÃO!
ONDE? QUANDO?

EIS UMA CERTEZA
2 mais 2 igual a 4
HAVERÁ CERTEZA IGUAL
ALI E TUDO MAIS BARATO
ONDE? QUANDO?

* 7 DE SETEMBRO *

André Nilo Tadasco

O simples fáto de marcar a data de nossa Independência, não daria ao 7 de Setembro uma significação de grande monta, porque, em certos casos, a Independência dos Povos póde resultar de fatôres da politica externa, simplesmente. O que afirma em nossa máxima data seu grande valôr é sobretudo a maneira porque evoluiram os acontecimentos que a ela conduziram, evolução esta bem nitidamente marcante do CARATER NACIONAL que haviamos adquirido e só possivel dada à mêsse preciosa de grandes HOMENS que então ilustraram as maravilhosas páginas de nossa História.

A nossa Independência foi feita com lutas.

Houve lutas, e lutas renhidas, às quais só terminaram em 1823, porque nem todos os que aqui habitavam eram capazes de compreender a GRANDE PÁTRIA QUE O DESTINO RESERVARA A ESTE CARACTERISTICO RECANTO, A ESTA PRECIOSA JÓIA ENCASTADA NO TERRITÓRIO SUL-AMERICANO.

A PINDORAMA de nossos irmãos selvicolas, o BRASIL dos Brasileiros!

Na maestria de estadista exemplar e evoluido, resume-se a História de nossa Independência. José Bonifácio. Evitou que o Brasil se desmembrasse pela guerra da Independência, como tratou de orientar em bom sentido a politica da nova nacionalidade, cujos problemas capitais, problemas primordiais, êle possuia na mais nitida visão — Eliminação da Escravidão — Incorporação dos Selvicolas — Constituição de um Império livre e soberano — Educação Nacional!

Eis porque não é destituido de interêsse que recordamos, hoje, em justa e bem expressiva homenagem, o Grande Homem do Passado, com os julgamentos que há mais de um século fazia de nossa gente e das nossas coisas...

— "Todo o cidadão se deve a seus concidadãos, conforme a sua esfera, quando tem sublimidade de pensar e querer, o bem da espécie inteira é o seu fito. Em vão o sábio ama a paz e o retiro, deve aos outros a quem pode guiar seus profundos pensamentos e seu engênho regenerador. Si a razão desenganada busca viver longe das paixões e dos acasos da fortuna e rí das vaidades humanas, há circunstâncias que reclamam seus serviços à humanidade: — DEIXARÁ PRECIPITAR AOS HOMENS NO ABISMO DA DESGRAÇA QUANDO LHES PÓDE DAR A MÃO?"...

O grande José Bonifácio via a nossa Pátria, há um século, com esta expressão: — "As Nações pouco cultas mas vivas e impetuosas como a nossa, detestam novidades de prática, mas abraçam logo todas as especulativas, sejam quais forem..."

E assim, entre sonhador e infantil... crescia o BRASIL, com todos os seus problemas traçados pela Geografia, com a solução preparada pela Unidade Histórica de lingua e crenças gerais, mas sem que seus filhos responsáveis tentem solucioná-los...

É que os "brasileiros empreendem muito e acabam pouco", são capazes de grandes ações que não exijam atenção acurada e não requeiram trabalhos árduos".

Meditamos, então, no presente...

Asseguremos a nossa Independência para não desaparecermos do ról das Nações Livres... e para tanto é mistér desenvolver os laços da solidariedade nacional, fortalecendo-nos e fortalecendo-os por uma inteligente compreensão da LIBERDADE, e pela CONSOLIDAÇÃO CADA VEZ MAIS ÍNTIMA E ESTREITA DOS NOSSOS INTERESSES COMUNS.

É nosso dever, é imperativo nacional, conservamos a nossa independência é preciso que vivamos para a Pátria, pela Pátria, e nunca da Pátria!

E para tanto, para compreendermos a Pátria e estimá-la aí está o nosso PASSADO a estudar e a meditar. CAPAZ DE DEFINIR COM PRECISÃO SUAS BELEZAS E DE ENSINAR-NOS A CULTIVÁ-LAS.

Honremos nossos manes nacionais, defendamos nossa Independência!

Pela grandeza do BRASIL saibamos todos compreender e cultuar com verdadeiro AMÔR CÍVICO a frase maravilhosa de nossa emancipação — INDEPENDENCIA OU MORTE — essa música em sinfônia de luzes; êsse canto em eternidade de amôr; essa divisa em sacrifício de sangue; êsse conselho em perpetuação de glória; essa gêma em difusão de Fé; êsse marco histórico em saudade eterna; essa epopéia em símbolo de esperanças; essa vibração cívica em culto de valôr; essa grandeza imorredoura em sublime gratidão; êsse grito incandescente em firmeza; essa jóia do relicário pátrio em Hino do Dever Sagrado; essa sinfonia palpitante de sonho em certeza nos destinos gloriosos do Brasil!

Saudemos o BRASIL, na sua data magna, com o coração elevado!

Acervo: Biblioteca Pública do Estado de Santa Catarina

O REI DOS DIAMANTES

O HOMEM mais rico da Africa e provàvelmente uma das maiores fortunas do mundo, Harry Frederick Oppenheimer, é o principal produtor internacional de ouro e diamantes, além de presidente de 44 companhias e diretor de 106 em outros campos de atividades atingindo seus lucros pessoais em 1963, já pagos os impôstos, à cifra astronômica de US$ 350 milhões. Formado em Filosofia, Política e Economia por Oxford, o Rei dos Diamantes Herdou de seu pai, segundo revela a revista "Seleções", o fabuloso império econômico que hoje dirige já tendo também exercido atividades parlamentares em seu país, a União Sul-Africana, de cuja política racial discorda profundamente.

ORIGEM

A fortuna Oppenheimer teve inicio quando o pai de Harry, filho de um modesto judeu alemão vendedor de charutos, foi mandado à Alemanha como aprendiz numa firma que negociava com brilhantes. Após 15 anos na Africa do Sul como comprador Ernest Oppenheimir revelando extraordinária habilidade e capacidade de trabalho conseguiu em 1917 entrar na mineração de ouro no Transvaal.

Usando como munição os imensos lucros obtidos com o ouro, o persistente imigrante de 37 anos logrou mais tarde, assumir o contrôle da De Beers, a maior produtora de diamantes da Africa do Sul, principal sustentáculo do império econômico que dirigiu até morrer, em 1957.

EXPANSÃO

Desde que Harry assumiu a presidência do Grupo Onheimer, sendo que uma foram somadas às 100 que já compunham o holding. No ramo de brilhantes, a De Beers produz, agora, em valor, mais da metade do total mundial e, em Londres outra firma do grupo vende mais de 35% dos diamantes do globo adquiridos também de produtos isolados.

Metade do ouro explorado e vendido em 1963 proveio das 11 minas de Oppenheimer, se ndo que uma delas, inaugurada em 1962 virá provàvelmente a ser a mais rica jamais encontrada em todo o mundo, estando suas reservas avaliadas, atualmente, em mais de dois bilhões de dólares.

POLITICA

De 1943 até 1957 Harry cuidou de politica, candidatando-se e sendo eleito para representar no Parlame nto o distrito de Kimberley, centro de exploração de diamantes. Desde esta época o Rei dos Diamantes critica abertamente muitas medidas raciais do govêrno, manifestando frequentemente repulsa à discriminação pelo simples motivo da côr da pele.

Oppenheimer propõe, como solução do problema, a fixação de certos padrões minimos de instrução para todos os eleitores, estabelecendo-se então o voto universal. Embora favorecendo inicialmente os brancos, o plano viria, com a educação intensiva, ben eficiar gradativamente aos homens de côr, que em algum tempo chegariam a perfazer a maioria do eleitorado.

Os fanáticos defensores do "apartheld" consideram traição a idéia de Harry que também não consegue obter a solidariedade total dos homens de côr sul-africanos Os esforços de Oppenheimer em conseguir uma solução para o problema grangearam-lhe, porém, a simpatia de muitos líderes negros de paises do Norte africano.

Universidade de Santa Catarina
Divisão de Material
Edital n. 53/64

O Diretor da Divisão do Material da Universidade de Santa Catarina, devidamente autorizado pelo Magnífico Reitor, faz ciente aos interessados que se acha aberta Concorrência Pública, aprazada para as 14,00 horas do dia 16 de setembro de 1964, para aquisição de aparelhos e materiais elétricos para uso da Imprensa Universitária da Universidade de Santa Catarina.

Maiores especificações poderão ser obtidas na Divisão do Material da Reitoria da Universidade de Santa Catarina, nos dias úteis, no horário das 13,00 às 17,00 horas.

Divisão de Material, em 31 de agôsto de 1964.

Teodoro Rogério Vahl p/Diretor
8-9-64

POGRAMAÇÃO DO MES DE SETEMBRO

Dia 7 - Lançando na Colina
Dia 12 - Dançando na Colina
Dia 26 - Soirée da Primavera

SALVE 7 DE SETEMBRO

Bendito sejas meu festivo dia,
Tão glorioso e tão significante,
Em que o Erasil num gesto retumbante,
Livrou-se da cadeia que o predia.

Depois de muitos anos de agonia
E de um sofrer injusto e degradante
Soube enfrentar de um modo assas brilhante
Quem pela fôrça o dominar queria.

Foi. D. Pedro Primeiro com bravura,
E, num assômbro de leal ternura,
Quem deu ao brasileiro melhor sorte.

Do Imperador um gesto decidiu
Nas margens do Ipiranga então sê ouviu
O grande brado "Independência ou Morte"

Ernesto Xavier de Souza

OSVALDO MELO

UM PROBLEMA PARA O QUAL NÃO HA SOLUÇÃO

Inuteis, completamente inuteis têm sido todas as providências tomadas para reprimir os abusos continuados que vêm praticando nesta cidade uma turma de menores composta de vagabundos que em Florianópolis cometem, principalmente á noite, uma série de molecagem de toda a espécie.

Uma turma, péde esmolas, batendo nas casa ás dez e até onze horas da noite, para pedir um pedaço de pão.

Êsses são exatamente os que vivem na vadiagem, perambulando pelas ruas e que ao se recolherem, vão batendo nas portas mais por molecagem também do que por necessidade.

A outra turma é a dos destruidores, da espécie ruim, dos que, quando sobem o morro da Caixa D Agua, vão virando os caixotes de lixo, postos ás portas das casas, desde que os lixeiros os recolhem muito cêdo, ás vezes até mesmo antes das seis da manhã, embora o frio que está fazendo.

Então, á noite os moleques se aproveitam.

Espalham o lixo nas calçadas, destruindo ainda latas, caixotes, tudo que coleta o lixo.

E nenhum policial é visto e nem mesmo um guarda, da Guarda Urbana de Florianópolis.

As vítimas da molecagem são todas as familias que residem na Av. Hercilio Luz, General Bittencourt, Travessa Urussanga, Major Costa e adjacências.

Os moleques são piores do que os cães porque êstes, viram caixotes e latas a procura de ossos para seu alimento, enquanto os menores vagabundos e moleques de má índole, o fazem por maldade.

Mas, nesse particular é inútil a gente reclamar.

dores por aqui e o Cara de Cavalo e seus co-

Reclamar para quem?

Eles, os menores vagabundos e destruidores por aqui e o Cara de Cavalo e seus comandados no Rio.

Sem solução...

Acontecimentos Sociais

Zury Machado

1 — Na catedral de Tubarão, realizar-se-a dia 19 próximo, a cerimônia religiosa da bonita Srta. Moema Boabaid, com o acadêmico de Direito Guido May. A recepção aos convidados, dar-se á na confortável residência do sr. e sra Dr. Miguel José Boabaid.

— x X x —

2 — Cumprimentamos o Dr. Flávio de Amorim pelo seu aniversário amanhã.

— x X x —

3 — Cyro Barreto e Edison Silveira, conceituados locutores da Rádio Santa Catarina, encontram-se na capital paranaense, para uma entrevista com o Presidente Castelo Branco.

— x X x —

4 — No próximo dia 25, na capela Divino Espírito Santo, realizar-se-á a cerimônia do casamento da elegante Silvia Hoepcke da Silva, com o dr. José Matusalen Camelli. Estamos informados que os noivos estão de passaportes prontos para uma demorada viagem pela Europa.

— x X x —

5 — A Direção da firma João Moritz, os agrádecimentos do "Clube Soroptimista", pela valiosa colaboração, no movimento "chá das Asaléias", em pró do natal da criança Pobre e Asilo São Vicente de Paulo.

— x X x —

6 — Infelizmente, não poderei atender o simpático convite do cronista social Ralf Ritzmann, de seu baile de Debutantes a se realizar dia 19, próximo.

— x X x —

7 — Para festejar o niver do Diretor do Banco do Estado, sr. Alcides Abreu, o simpático casal (Alcides Sara), em sua confortável e bonita residência, recepcionou amigos para um jantar americano.

— x X x —

8 — De Milão, recebemos noticias do Senador e sra. Atílio Fontana, (Ruth,) que circulam pela Europa.

— x X x —

9 — No dia 15 do próximo mês, o Clube "15 de Outubro," vai comemorar aniversário com movimentada "Soirée" em seus salões abrilhantado pela orquestra "cassino de Sevilla".

— x X x —

10 — Prepara-se para uma viagem a Portugal o conceituado médico de nossa cidade, Ney Gonzaga.

— x X x —

12 — Em companhia do sr. Ernesto Baran Diretor da Divisão de Pavimentação do D.N.E.R., e seu assessor Técnico, sr. Heretian e Zenaide Filho, visitaram a "BR 59" os Engenheiros: Bartolino de Oliveira Lima, Luiz Carlos Borges, Sílvio Carneiro Resende, Edmir Gomes e sr. Teodoro Lelis de Oliveira Leite.

— x X x —

13 — Na Igreja Nossa Senhora de Fátima, realizou-se ontem, a cerimônia religiosa do casamento de Maria Doralice Fraga, com o sr. José Antônio Pamplona. A recepção aos convidados aconteceu na residência do sr. e sra Fraga.

— x X x —

14 — Em nossa cidade, terá inicio amanhã mais uma mesa redonda da Maçonaria.

— x X x —

15 — No "American Bar" do Querência, o dr. Alvaro Gayoso Neves, palestrava animadamente num grupo de amigos.

— x X x —

16 — Em preparativos, a Diretoria do Lira Tenis Clube, para o baile de aniversário que dar-se-á dia 10 do próximo mês, com a apresentação de Debutantes e o fabuloso conjunto de Walter Wanderley.

— x X x —

17 — Está marcado para a próxima "Feira do Livro" em nossa cidade, o lançamento do "Livro da Crônicas", autoria de: Ilmar Carvalho, Silveira Neto, Paulo Costa Ramos, Raul Caldas Filho e Marcílio Medeiros Filho, que terá o alto patrocínio da Secretaria de Educação e Cultura.

— x X x —

18 — Cumprimentamos o Diretor Geral da Carteira de Crédito do Banco do Brasil, sr. Paulo Konder Bornhausen, pelo seu niver hoje. Em seu luxuoso apartamento em Copacabana, o casal Bornhausen, recebeu convidados para um jantar americano.

— x X x —

19 — No próximo dia 12, realizar-se-á no Teatro Alvaro de Carvalho, mais um recital do consagrado pianista Peter, Schmithausen, cuja renda reverterá em pro de Instituição beneficiente.

Uma linha de liderança, colocada à sua disposição, para efetuar o trabalho "pesado". Na lavoura, na terraplenagem e na construção de estradas, a nova linha ALLIS-CHALMERS é insuperável! Acompanhando as mais recentes conquistas da técnica automotriz, apresentam potência, versatilidade e economia multiplicadas. Desafiam comparações!
Motoniveladoras mod. D. Tratores de esteira HD-6. Carregadeiras TL-16D. Carregadeiras TL-12D. Tratores d esteira HD-3.

Entrega imediata. - Facilidades de pagamento. - Completo estoque de peças para reposição - Assistência Técnica com pessoal treinado pela própria fábrica.

64-269-06

Conheça a NOVA LINHA A-C ALLIS-CHALMERS na

IMAR S.A. Matriz: Rua Voluntários da Pátria, 1981 - Fone 2-10-01
Caixa Postal 2020 - P. Alegre - RS - End. Telegráfico: PATROL
Filial: Rua 7 de Setembro, 1051 - Fone 19-78
Caixa Postal 324 - Blumenau - SC - End. Telegráfico: AGROPATROL

Matriz: Rua Voluntários da Patria, 1981 — Fone 2-10-01 Caixa Postal, 2020 — P. Alegre — RS
End. Telegráfico: PATROL
Filial: Rua 7 de Setembro, 1051 — fone 19-78 Caixa Postal 324 — Blumenau SC.
End. telegráfico: AGROPATROL

Acervo: Biblioteca Pública do Estado de Santa Catarina

Noticias de Tubarão

(Do Correspondente JABES GARCIA)

Acontece Sim

POR WALTER LANGE

N.o 359

Boatos existem em tôda parte e correm mais que avião à jato! Para provar isto um cidadão de Nova York contou a um vizinho ter ganho a sorte grande. Mas, muito se arrependeu! 45 minutos depois recebeu o 1.o telefonema, proveniente de um amigo que lhe pediu dinheiro emprestado! 24 horas foi chamado setenta vezes ao telefone por pessoas que queriam saber se era verdade ter êle ganho na loteria.

— x X x —

71 casais italianos foram pedir ao Papa a legitimação dos seus casamentos. E' que haviam sido "enganados" por um falso padre, de nome Giovanni Ferrari, que realizava as cerimônias na cidade de Napoles, dizendo chamar-se "Padre Frolida." Ninguém desconfiava porque êle falava latim perfeitamente, conhecendo bem tôda a cerimônia litúrgica. De acôrdo com as leis da Igreja, os filhos dêsses casais são considerados "legítimos", mas os casamentos em si não são validos.

— x X x —

Por ocasião da inauguração de uma moderna Maternidade na cidade de Caracas, uma das parteiras presentes levantou-se da mesa das festividades, para atender a um chamado. Foi atender a uma paciente que deu à luz a trigêmeos!

— x X x —

Em Siam não existe juri para julgamento de divórcios. Ao casal que pretende separar-se, são entregues duas velas de tamanho igual. Cada um segura a sua. São acesas ao mesmo tempo. E' considerado culposo aquele cuja vela se consome primeiro! Eta... torcida!

— x X x —

A prefeitura da cidade de Atlanta no Estado de Georgia (USA) baixou uma resolução proibindo o vestimento de manequins nas vitrines. Isto é êsses bonecos só poderão ser despidos e vestidos com as curtinas das vitrines baixadas. Atendeu assim a um protesto da Sociedade de Senhoras da cidade, que alegava ser êste "despimento público" atentório á moral pública!

— x X x —

Na Califórnia é preciso uma licença especial de "direito de caça" para obter uma ratoeira, a fim de pegar ratos e camondongos!

— x X x —

Homem de sorte! Carson Alley de Dubuque (USA), de 52 anos de idade, caiu entre os trilhos da estrada de ferro e alí adormeceu. Estava bebado, naturalmente. Embora notado pelo maquinista de um combóio que se aproximava, não houve mais tempo para freiar a locomotiva. O trem passou inteirinho por cima do corpo de Mr. Carson. Por felicidade o seu sôno foi tão profundo que não acordou, o que lhe serviu de salvação. Acordado depois pelo pessoal da Estrada, não sabia o que se havia passado com êle!.

— x X x —

Também os juizes são compreensiveis e cortezes. Em Kufstein uma mulher não é obrigada a declarar a sua idade, seja ela ré ou testemunha. Basta que declare ser de maior idade. Em Bruxelles existe uma lei que faculta às mulheres, que não desejam públicamente declarar a sua idade, o direito de cochichar no ouvido do juiz quantos anos tem.

— x X x —

Na China as moças que se casam têm como tradição escolher para suas damas de honra as moças mais feias do lugar. E' para realçar a sua própria beleza.

— x X x —

Na Coréia, porém, a cerimônia é mais original: os noivos não se avistam até o momento da cerimônia de maneira que é difícil esperar respeito e amor. Ao ser a noiva conduzida pela primeira vez perante o noivo, seus olhos são cerrados com cola e ela não pronuncia uma palavra. mesmo depois do casamento, a mulher tem de permanecer silenciosa durante muito tempo, mas, sempre com alto respeito.

— x X x —

Uma expressão de Mr. Churchill: "Força de vontade é uma coisa que todos os homens tem, até o dia em que resolvem deixar o charuto!".

80º ANIVERSARIO DA ESTRADA DE FERRO D. TERESA CRISTINA

Completou seu 80º aniversário de fundação, no dia 1º de setembro, a Estrada de Ferro D. Teresa Cristina, que serve a várias cidades do sul do Estado, como Araranguá, Criciúma Urussanga, Siderópolis, Tubarão, Orleães, Jaguaruna, Lauro Müller, Laguna, Imbituba e outras.

Incorporada à Rede Ferroviária Federal S. A., em setembro de 1957, a Estrada de Ferro D. Teresa Cristina vem sentindo propressivamente diversas melhorias, o que não se verificava até então para melhor atender as suas necessidades notadamente no setor de transporte.

Pelos serviços prestados à coletividade, quer no transporte de pasageiros, quer no transporte das nossas riquezas (carvão, farinha de mandioca, fécula. milho, feijão etc.), a Estrada Teresa Cristina muito tem contribuido para o progresso da região meridional de Santa Catarina.

Em comemoração à grata efeméride, a Direção da Ferrovia elaborou um programa de festejos, que teve inicio no dia 28 de agôsto, com palestras alusivas à data irradiadas pelas emissoras das cidades servidas pela E.F.D.T.C..

Domingo, pela manhã, após a missa na Matriz de Oficinas, realizou-se uma sessão solene no Cine São José, à qual compareceram os servidores da Ferrovia acompanhados de seus familiares. Na ocasião foram apresentados números musicais a cargo do Coral S. Gregório Magno, sob a regência do prof. Nicolau Phillippi. Em regosijo pelo feliz acontecimento, fizeram uso da palavra o Eng. Jayme Linhares, Chefe do Departamento de Transportes; o Revmo. Pe. Isidoro Chislandi, Assistente Eclesiástico da Ferrovia; e finalmente Gal. Francisco das Chagas Mello Soares, Superintendente da E. F. D. T. C.

O dia 1º de setembro foi feriado para todos os ferroviários da nossa Ferrovia, que tiveram assim o ensejo de ouvir em seus lares, através do rádio, a proclamação que lhes foi dirigida às 12 horas Superintendente Gal. Francisco das Chagas Mello Soares, nomeado pelo Comando Revolucionário e mantido no posto pelo Presidente Castelo Branco.

RAINHA DAS BICICLETAS
Cons. Mafra, 154

Quem vai construír já sabe!

JANELAS DE CORRER E BASCULANTES

PORTAS E PORTÕES, De ferro, de alta qualidade

por preços mais econômicos, já estão prontos,

e à sua disposição, em:

Compensados Paraná Ltda.

RUA DR. FULVIO ADUCCE, N.o 748

Telefone 6277

ESTREITO

Compenssados de: Pinho, Imbuia, Amendoim, Pau-Marfim, Loro, Gonçalo-Alves, Cabreuva, Mogno, Cedro, Carvalho, Fantasia, Pau-Oleo

e os famosos

LAMBRIS "CODEPLAC"

MADEIRAS NOBRES PARA REVESTIMENTOS

Campanha N. de Evangelização Neo-Pioneirismo

Em 1882 chegou ao Brasil o ilustre missionário pastor William Bagby, enviado pelos batistas Norte Americanos, com uma missão sublime, porém, árdua sôbre os ombros. Sublime porque viera anunciar o Evangelho de Cristo Jesus a nós os brasileiros. A nós que viviamos em trevas espirituais. Viera trazer a "luz que alumia a todos os homens". A luz que dissipa os nossos pecados. Ardua porque viera para um país longinquo, deixara o aconchego de seu lar, o carinho dos seus, para dar a sua vida no seio de um povo de cultura e costumes diferentes. Sòmente dificuldades o esperavam.

Não hesitou, entretanto, não olhou os problemas que haveria de enfrentar. Confiando nas promessas de seu Deus tinha em mira um só desejo. Cumprir a ordem de seu Salvador "Ide por todo o mundo e pregai o Evangelho a tôda criatura". Evangelho de Marcos capítulo 16, verso 15. Amou êle o povo brasileiro e por isso veio a nós trazendo-nos a salvação.

Ao desembarcar em Salvador, Bahia, alí se instalou e logo iniciou sua missão. Naquêle mesmo ano foi inaugurada a Primeira Igreja Batista do Brasil com cinco membros apenas. Era o lançamento da fértil semente que viria produzir frutos extraordinários.

Oitenta e dois anos são decorridos, desde que William Bagby aqui chegou. Hoje não somos cinco batistas mas ultrapassamos a casa dos duzentos e cinquenta mil. Milhares de igrejas estão espalhadas por todo o nosso vasto território. Os batistas são uma potência. Ao invés de um casal de missionários americanos temos centenas. Conservamos, entretanto, aquêle mesmo ardor e amor pelos que estão se perdendo.

Fiéis ao principio da evangelização, os Batistas brasileiros se reuniram em Salvador, cidade que nos viu nascer, em março de 1963, para estudar métodos de uma arrancada evangelística como jamais foi feita no Brasil, quiçá, no mundo.

Representantes das três missões americanas que trabalham no Brasil, a do Norte, a do Equador e a do Sul e também os representantes dos Batistas Brasileiros, ali se fizeram presentes e depois de muitos estudos resolveram recomendar à Convenção Batista Brasileira, realizada em Recife, em janeiro dêste, o NEO-PIONEIRISMO. Cada Batista brasileiro seria um desbravador, um bandeirante de Cristo, um evangelista, um missionário dentro de sua própria casa, de sua própria cidade.

Assim surgiu a CAMPANHA NACIONAL DE EVANGELIZAÇÃO que tem por fim difundir o Evangelho de Cristo Jesus.

O ano de 1964 está sendo dedicado aos preparativos. Em 1965 executaremos o NEO-PIONEIRISMO, anunciando CRISTO, ESPERANÇA DO POVO BRASILEIRO.

Rev. Addison Cintra

CONSELHO FEDERAL DE FARMACIA CONSELHO REGIONAL DE FARMACIA DE SANTA CATARINA - CRF-11

Lembramos aos Senhores Farmacêuticos que, consoante Edital 2/64 publicado no Diário Oficial dos dias 28,29, e 30 de agôsto último, acham-se abertas até o dia 15 do corrente, as inscrições para a Renovação do têrço dêste Regional.

Para qualquer informação, a Secretaria Executiva está à disposição dos Srs. interessados, diàriamente, das 12 às 18 horas excetos sábados e domingos.

Florianòpolis, 4 de setembro de 1964.

Prof. Dr. Ranulpho José de Souza Sobrinho — Presidente em exercício do CRF-11 —

6 e 13.9.64.

KENNEL CLUB FLORIANOPOLIS

CONVITE

A Diretoria do Kennel Club Florianópolis, tem o prazer de convidar as autoridades civis e militares, a industria.comercio, a imprensa falada e escrita aos seus associados e ao povo em geral, para assistirem a realização da primeira Exposição Especializada de Cães Pastores Alemães e a IIIa Exposição Geral,a serem realizadas no Estadio Olimpico do Abrigo de Menores, nos dias 5 e 6 do corrente, com início ás 14,30 horas e 8,30 horas repectivamente.

A DIRETORIA DO K.C.F.

Edital de Concorrência Pública N. 2

No dia 27 de setembro de 1964 às 10 horas, no Edifício sede da ACARESC, à Rodovia Leoberto Leal s/Nº, terá lugar a Concorrência Pública Nº 2.

As propostas serão apresentadas para o fornecimento do seguinte material:

a) Bomba de gasolina manual com relógio e totalizador.

b) Um tanque subterrâneo para gasolina com capacidade de 10 mil litros

c) Um motor elétrico com capacidade de 5 HP, trifásico c/ 60 ciclos, 220/380 Volts.

d) Uma bomba para lavação de veículos

e) Uma bomba de ar, para lubrificação s/ o motor.

As propostas deverão obedecer rigosamente aos termos do edital, não sendo aceitas aquelas que apresentarem variedades ou recido.

O prazo de entrega do material será de preços para materiais diferentes.

A proposta que contiver emendas ou rasuras para ser aceita, deverá ter as mesmas 10 dias a contar do pedido.

As propostas deverão ser apresentadas ressalvadas a tinta vermelha e assinadas.

A adjudicação do fornecimento dependerá da verificação não só do menor preço mas também da qualidade do material ofe- em 2 vias, datilografadas e assinadas (se for procurador, juntar a procuração respectiva, devidamente legalizada)

A abertura das propostas será efetuada no dia 27 de setembro de 1964, às 10 horas conforme foi mencionado acima, na presença dos interessados.

O pagamento será efetuado no ato da entrega do material no Escritório Central da Associação de Crédito e Assistência Rural de Santa Catarina - ACARESC - 13-9-64.

Acervo: Biblioteca Pública do Estado de Santa Catarina

A Morte do Desconhecido

(Hamilton Alves)

Chamava-se Hans Buendgens. Era descendente de judeus-alemães Ou mais precisamente: era, antes de judeus-alemães, um homem Via-o sempre trafegar, como tantas outras criaturas pela nossa praça de um modo que o caracterizava e lhe dava uma auréola de singularidade. Caminhava com lentidão, passos miúdos, trocados preguiçosamente. Curioso que tôdas as vêzes que me encontrava me olhava, e me olhava até com certa insistência, fixando-me demoradamente. E eu respondia a êsse olhar, e tomava, quase sempre, a iniciativa de recolher primeiro que êle os olhos. Sobraçava sempre um livro ou, quando não, um jornal Fumava. . Tinha também um tique próprio de fumar. Não dançava o cigarro na bôca e não o deixava jogado ao canto dos lábios. Parecia-me que dominava o cigarro de tal modo que ao mesmo tempo era impossivel distinguir exatamente o momento em que o trazia à bôca ou entre os dedos. Bebia. Bebia freqüentemente só. Bebia quase sempre cerveja. E entre um gole e outro, lia. Pouquissimas vêzes o vi com amigos Mais raro era vê-lo sorrir Nas poucas ocasiões em que isso acontecia, não o fazia parece-me, com estridência ou ruido, mas era um riso insinuado com os lábios, em que a bôca se abria Uma vez descia a Praça Quinze. Olhou-me, quando nos encontramos à entrada da rua Felipe Schmidt com seus olhos verdes e sérios. Seu físico tinha qué interrogativo, parecia perguntar à vida o próprio mistério da sua. Sua máscara era receptiva, mas era dessas máscaras diante das quais a gente guarda um instintivo respeito, porque ela nos impõe, antes de tudo, um misto de admiração e silêncio, de reserva e cerimônia. Com êle, o diálogo trivial seria impossivel, ou seria em circunstância muito especiais e delicadas. Uma tarde o vi, magro e alto, na rua, parado. Olhava o fundo do jardim Oliveira Bello, passeava os olhos pelos transeuntes, por todas as figuras daquela hora da tarde. Notei o vento sul, que soprava forte, fustigá-lo, desconsertar-lhe os cabelos lisos, que trazia costumeiramente bem penteados. Observei que uma mecha de cabelo caiu-lhe sôbre os olhos e que amplas as pernas das calças estremeceram ao vento. Ele permaneceu sem se importar com o vento e, a seguir, se bem me lembro, endireitou-se, empertigou-se e enfiou rua abaixo, com passos lentos. Certa vez, faz pouco tempo, o encontrei sentado a uma mesinha, em frente ao Praia Clube, tomando cerveja e lendo. Trajava uma camisa branca e um short. Senti muita curiosidade para saber o que estava lendo, porque, não sei explicar bem, o livro me atraiu-me irresistivelmente Passei uma vez perto de sua cadeira e lancei um olhar por sôbre seus ombros, e nada percebi; lembro-me só que os tipos impressos eram muitos bonitos. Uma segunda vez passei próximo a sua mesa e, de novo fui mal sucedido, porque êle de-repente se erguera num gesto também lento e incerto, e verifiquei como lançou ao mar um olhar longo, ensimesmado, triste. Vi depois mover-se para uma escadinha; quis me aproximar, perguntar-lhe o que lia, mas considerei que seria inoportuno. Houve um tempo em que não sabia de quem se tratava. Em geral conheço as pessoas apenas pelo que sua aparência rescende. E delas faço um esbôço do que podem ser, não no plano social, mas no existencial. Posso descobrir com alguma facilidade, quando uma pessoa tem ou não dimensão existencial. Constato, com algum faro, quando alguém tem vida interior e quando não tem vida nenhuma. Hans Buendgens era uma pessoa que, à primeira vista, me impressionou pela originalidade. Primeiro sua solidão. Depois seu hábito de ler em público, em tôda a parte. E, por último, seu rosto, que escondia o enigma de todos os homens, que irradiava, no mormaço dos olhos, a mesma dignidade e o mesmo recato constrangido dos misóginos. Desde que o encontrei, pela primeira vez sentado num bar, lendo, levantou-se sôbre êle a minha curiosidade. E logo supus que fôsse algum intelectual de passagem pela Ilha ou se tratasse de algum professor ilustre que nos visitasse. Não era Hans uma figura ilhôa tradicional. Aos poucos, e de modo muito rápido, foi se tradicionalizando, foi se incorporando à comunidade. No seu silêncio, no seu recolhimento, no seu anonimato, ia fazendo história. Ia, inclusive, se tornando fábula.

Buendgens e eu nunca trocamos uma só sílaba, nem ao acaso. Nem nunca as circunstâncias nos colocaram em situação de dar-nos a conhecer, tanto ardi, algumas vêzes, para penetrar naquele mundo hermético e, provàvelmente, belo. Hoje, à noite, passeando com seu genro, o Murilo Piraia Martins, quando entrávamos naquela rua sombria, ao lado da igreja matriz, declarou-me, de inopino, que Hans havia morrido Murilo contou-me certas passagens interessantes a respeito de Buendgens: "Hans disse-me, era nobre, uma imensa cultura, principalmente história da civilização, era um leitor de Toynbee, e entre tudo, o que o marcava exepcionalmete, era o seu refinamento."

Há certa categoria de pessoas com que não se precisa dialogar ou siquer, alguma vez, ter ouvido referir-se a si ou às suas experiências.

Com Hans conversei com os olhos tôdas as vêzes em que longamente nos fitávamos. inibidos de nos aproximar. Tudo li naqueles olhos verdes, tudo aprendi naquele rosto impenetrável. Soube que houve discursos à beira do seu túmulo. Mas tudo o que Hans Buendgens merecia, ao baixar-se seu corpo à terra, era um toque longo e lânguido de silêncio.

IMPORTANTES TESES SERÃO DEBATIDAS NA MESA REDONDA DA MAÇONARIA

Na próxima semana estarão nesta Capital dezenas de altos representantes da Maçonaria Brasileira, que aqui se reunirão mais uma vez, como fazem todos os anos, para debater vários problemas internos daquela Instituição e outros de carater público.

Assim, a XXIª. Mesa Redonda da Maçonaria Simbólica do Brasil, programada para o período de 8 a 14 do corrente, deverá trazer até nós, maçons das mais variadas procedências, liderados pelos ilustres Grão Mestres dos seus respectivos Estados.

Para acolher tão destacados visitantes, está a GRANDE LOJA DE SANTA CATARINA desenvolvendo esforços para recepcioná-los condignamente e proporcionar a todos agradavel estada em nossa terra e dar-lhes ao mesmo tempo impressão favorável das nossas atividades públicas, culturais e sociais.

O certame será instalado em sesão solene no dia 3, às 20 horas, prosseguindo depois os seus trabalhos normais até o dia 14, realizando diversas sessões plenárias para debate das teses em pauta.

Dentre essas, podemos destacar as seguintes, para dar idéia da importância da reunião que está sendo focalizada: INFLUÊNCIA DA MAÇONARIA NA COMUNIDADE, A MAÇONARIA E O COMPORTAMENTO DO SISTEMA DEMOCRÁTICO BRASILEIRO, PROBLEMAS DE ENERGIA ELÉTRICA, APRIMORAMENTO MORAL DOS BRASILEIROS PELA EDUCAÇÃO, AS CRISES NO BRASIL E SUAS SOLUÇÕES, CONFEDERAÇÃO DAS GRANDES LOJAS DO BRASIL, A EXECUÇÃO DA RITUALÍSTICA MAÇÔNICA, além de outras.

A par das sessões plenárias, haverá outras atividades como, uma excursão às cidades do Vale Itajaí, onde os visitantes tomarão conhecimento de vários aspectos da vida econômica do nosso Estado.

Com receitas de sua confiança... Fermento em Pó Royal... e umas pitadas de talento, seu sucesso culinário está garantido. Fermento em Pó Royal faz a massa ficar leve, macia... os bolos crescem por igual, saem fofinhos e gostosos. Comece a usar agora Fermento em Pó Royal — e não se surpreenda se lhe disserem que Você tem "mãos de fada".

Exija sempre a tradicional e incomparável latinha vermelha do

FERMENTO EM PÓ ROYAL

Mais um produto de qualidade da Standard Brands of Brazil, Inc.

7.602

Noticias da Câmara Júnior

O acadêmico George Daux, Diretor Local da Comissão de Atividades Juvenis, da Câmara Júnior apresentou a consideração do Conselho Diretor o Plano de Promoções da sua comissão. O Plano está assim redigido:

CAMARA JUNIOR DE FLORIANOPOLIS COMISSÃO DE EDUCAÇÃO E ATIVIDADES JUVENIS

A Direção local e os Membros da Comissão de Educação e Atividades Juvenis, considerando:

1o.) O âmbito circunstancias do setor educacional e de atividades juvenis de Florianópolis;

Vem, respeitosamente, apresentar ao Conselho Diretor da CAJUFLLO o seguinte Plano de Promoções a serem encetadas por esta Comissão

1. Promover, entre colegiais, Concurso Literatório, sôbre importante personagem catarinense ou brasileira, ligada à Educação ou à Juventude.

Para tal Concurso será elaborado, por esta Comissão e demais interessados um Regimento, o qual versará sôbre as disposições gerais do Concurso, tais como: extensão e profundidade julgadora critério para a seleção dos trabalhos apresentados ,prêmios que serão conferidos, etc..

Sôbre a personagem escolhida, deverá existir farto material bibliográfico.

2. Conseguir junto a órgãos especializados (Reitoria, (Secretaria de Educação, Fundações, Institutos de Língua, etc.), Bôlsas de Estudo ou outro qualquer prêmio educacional a serem conferidos por intermédio desta Comissão da Cajuflo, ao "Melhor Aluno do Ano", de nível universitário ou colegial, conforme as Bôlsas ou Prêmios conseguidos.

Para esta Promoção faremos, também, um Regimento regulamentando a distribuição das bolsas ou Prêmios, e estabeleceremos um conceito de "Melhor Aluno do Ano".

3. Promover Exposições de Arte Infantil (Pinturas, Trabalhos Manuais, etc.) de estudantes em Jardins de Infância ou similares.

Para tal fim, entraremos em contato com a Direção daqueles Estabelecimentos.

4. Formar, através de doações ou compras, uma Biblioteca Especializada para Câmara Júnior de Florianópolis.

Por Biblioteca Especializada entende-se uma biblioteca que contenha livros versando sôbre ação de liderança e prestação de serviços à comunidade.

5. Promover nos Colégios, Cursos de Orientação Profissional, a exemplo de um já realizado, em 1963, no Col. Catarinense.

6. Elaborar, com a cooperação do Serviço de Trânsito e dos Escoteiros do Mar um Plano de Segurança de cargo desta Comissão.

Sua organização ficaria a tráfego para as saídas de estudantes em Colégios, Ginásios, Jardins de Infância etc.

7. Outras promoções ocasionais.

Como pode ser observado êste Plano, para ser cumprido, necessitará da colaboração de inúmeros companheiros júniors, quer no setor profissional cotidiano, quer nas Comissões que dirigem.

A Direção e Membros da Comissão de Educação e Atividades Juvenis de Florianópolis, aproveita o ensejo para enviar protestos de alta estima e consideração ao Egrégio Conselho Diretor dêste Capitulo

7 DE SETEMBRO

Brasil...

Na aurora refulgente desta data sagrada, dia que nos inspira relembrar os feitos gloriosos que te fizeram independente e te tornaram digno da admiração dos povos como pérola fulgurante de ordem e progresso, de respeito e concórdia, ornada, de norte a sul, pela beleza de teu céu azulado e enfeitado de nuvens brancas de paz..., curvamo-nos diante do desfilar de tuas serras e campos, de tuas praias extensas — onde palmeiras agitam suas fôlhas em leques de verdes esperanças, sob meiga viração dos ventos tropicais —, de tuas fazendas e vilas, de tuas cidades velhas e novas, de tuas igrejas e fábricas, escolas e quarteis, estradas e pontes, da imensa região de tuas matas escurecidas por frondosas árvores preciosas, da beleza repousante de teus lagos e rios, de tuas mansas fontes e espumantes cachoeiras, de teus campos e lages, coxilas e outeiros, que descerram misteriosas formosuras, sob o murmúrio de cálidos ventos e véus de poeiras avermelhadas das estradas..., em cuja paisagem bucólica descansa o olhar do viandante.

Brasil, sólo que reserva fecundidade singular, fazendo de ti a terra da promissão...

Brasil, pátria das mais belas madrugadas..., que prenunciam dias maravilhosos... E quando a escuridão de tuas noites aveludadas se aproxima, tu fazes do lusco-fusco o vesperal das belezas matizadas no ouro-cinza de teus crepúsculos.

Brasil, berço sonhado de bravos imortais..., de corações altivos e patriotas, de idealistas ardentes e valorosos, que dominaram a ignomínia da escravidão.

Brasil, hospitaleira terra que, com sorrisos, recebe o estrangeiro amigo, concedendo-lhe direitos jamais vistos em país algum.

Brasil, terra cobiçada por aventureiros e audaciosos; terra que não oscila para o descalabro e a infâmia..., porque possue uma fonte inexgotável de são-patriotismo a dominar intenções menos nobres...

Esse manancial surge em cada peito brasileiro como raios dourados de sol patriotico, dominando sombras ameaçadoras e inundando de paz os nossos lares... E basce, ainda, como sinfonias infinitas de sinos plangentes, espalhando pelos ares a música do amor cristão!

Porque não somos errantes peregrinos com pendôres guerreiros, não há, em nossa vida de brasileiros, motivos que justifiquem aventuras e aturdimentos audaciosos...

Há, sim, sobejas e profundas razões de nos ufanarmos de nos tornármos, dia a dia, mais patriotas, mais empreendedores e mais brasileiros...

Neste Dia, Brasil, apreciando a tua beleza esplendente..., sentindo às faces a carícia graciosa e inebriante da aragem que agita tuas coloridas e perfumadas flôres, beijamos êste solo amigo e acolhedor, trazendo, em missiva espiritual de nossos corações unidos, o amor patrio que nos domina, fazendo com que todos os brasileiros (que são dignos dêste nome) elevem seus olhares confiantes às alturas luminosas do Cruzeiro do Sul.

Bendito sejas Brasil! Coroado serás com louros vivos de intensivo e verdadeiro amor!...

Tu, Pátria abem-amada, respeitada serás, porque possues em cada coração dos filhos teus a âncora do são-patriotismos, que faz de todos êles — pela satisfação do dever cumprido lealmente — êste povo generoso e bom, ordeiro e corajoso, que se chama, orgulhosamente: Povo Brasileiro!

Brasil, neste dia glorioso de tua História, nosso coração vibra intensamente!... E do Amazonas ao Prata, nosso pensamento converge para as margens do Ipiranga, onde, eternamente, no murmúrio de suas águas, escutaremos a música que envolve a vida palpitante da grande nação brasileira: Independência ou Morte.

Helena Caminha Borba

Nada de REBITES

Exija em seu carro Lona de freios COLADAS — 60% mais no aproveitamento das Lonas.

CASA DOS FREIOS

Rua Santos Saraiva 453 ESTREITO

BRITO

ALFAIATE

RUA NUNES MACHADO

Vende-se

Vende-se um terreno na praia de "SAMBAQUI" medindo 23 mts. de frente p. 11 mts. de fundos. Tratar Pelos Telefones 3861-3174, com o sr. Câmara.

8.9.64

AVON COSMÉTICOS LTDA.

SUPERVISORAS DE VENDAS

A maior firma de cosméticos do mundo necessita de moças ou senhoras de meia-idade, residentes em FLORIANÓPOLIS, para dirigirem suas vendas nessa cidade, Tubarão, Criciuma, Laguna, Lajes e demais cidades próximas.

As candidatas deverão ter experiência administrativa, automóvel próprio e carteira de habilitação.

Escrever carta de próprio punho, *com urgência*, fornecendo dados pessoais e grau de instrução, a fim de marcarmos uma entrevista em FLORIANÓPOLIS.

Excelente oportunidade àquelas que se qualificarem.

AVON COSMÉTICOS LTDA.

DEPTO. DE VENDAS

Caixa Postal 2348 - São Paulo - SP

Salim Miguel — informação literária

HISTORIA DE BRET HART — Série Grandes Contistas - Seleção e Prefácio de Marques Rebelo - Editora CULTRIX - SP - Já havendo anteriormente publicado volumes dedicados a Wilde, O. Henry e Daudet, e anunciando para breve Stendhal e London, esta nova coletânea da editora de Diaulas Riedel está fadada a alcançar amplo sfucesso. Embora não muito conhecido do nosso público, Bret Harte é dos contistas americanos mais significados, criado de histórias inolvidáveis sôbre o oeste que tão bem interpretou e onde movimenta uma humanidade característica de um determinado estágio da formação norte americana. Tudo nos vem numa lingua gem direta e precisa. As suas são criaturas rudes forjando um mundo - fauna composta de mineiros e beberrões, prostitutas e desclassificados - na corrida do ouro. Com poucos traços BH cria um tipo ou uma situação, colocando-nos de pronto naquele ambiente que êle tão bem conhece. O presente volume, com seleção e prefácio do escritor Marques Rebêlo, admirador do contista americano, que acentua no prefácio ser BH "mestre inconfundível do conto, um dos maiores escritores norte-ameiricanos da segunda metade do século passado", sendo as traduções de Marques Rebêlo, José Paulo Paes e Yolanda Toledo, contem suas histórias mais famosas algumas delas mesmo peça obrigatórias em tôda antologia de contos norte-americanos, como, por exemplo "Os Exilados de Poker Flat" e "A Fortura do Campo Trovejante". Mas quase tôdas as treze histórias mantem aquela mesma qualidade que é uma das marcas pessoais do grande contista americano, estando presentes tanto nos dois trabalhos acima citados, como em "O Sócio de Tennesse", em "Miggles", ou em "De Como Papai Noel Veio ao Simpson 's Bar".

ILHA SUBMERSA — poemas de Pedro Garcia - Edições Livros da Ilha (convênio com a Secretaria de Educmação e Cultura do Estado) - Florianópolis - SC - Reunindo poemas escritos entre 1959-1962, numa edição bastante cuidada, que inauguara uma nova editora em Florianópolis, com planejamento gráfico e capa de Vecchietti, temos aqui mais uma amostra da poesia dêste jovem catarinense que hoje se encontra residindo no Rio, mas que entre nós iniciou a sua atividade literária, já tendo publicado anteriormente o volume de poema "Viagem Norte". A poética de PG se caracterizava por uma grande inquietação e busca formal e linguística, prosseguindo, com êste livro, a linha que se traçara no anterior. Uma palavra final ao ótimo trabalho de Vecchietti, que se vem revelando um técnico de qualidade na difícil arte de visualizar o livro e ao titular da Pasta de Educação e Cultura, pela compreensão e apôio que vem dando às atividades culturais, possibilitando o surgimento de novos valores e a afirmação dos existentes.

Acervo: Biblioteca Pública do Estado de Santa Catarina

Noticias da Secretaria de S. Publica

MINISTRO DA GUERRA AGRADECE AO CEL. DANILO KLAES.

O Secretário da Segurança Pública, Cél. Danilo Klaes recebeu do General Artur da Costa e Silva, Ministro da Guerra, o seguinte telegrama: "Tenho satisfação acusar e agradecer votos solidariedade apresentados, motivo meu pronunciamento. Asseguro constante vigilância processos mal democracia brasileira. Cordiais saudações — General de Exército Artur Costa e Silva, Ministro da Guerra"

— x X x —

DELEGADO ENTREGOU JOIAS

Ao Secretário da Segurança Pública, Cél. Danilo Klaes e dr. Silvio Nunes Ferreira endereçou a seguinte mensagem telegráfica: "Em nome minha cliente Filomena Usa Conde, cumprimento briosa atuação polícia catarinense, prensão vultoso furto de jóias que me foi entregue pessoalmente pelo dr. Heitor Sché, Delegado de Rio do Sul. Assinado: dr. Silvio Luiz Nunes Ferreira, advogado residente em São Paulo".

18 MILHÕES

COM FINANCIAMENTO

motoniveladora
MALVES
nacional

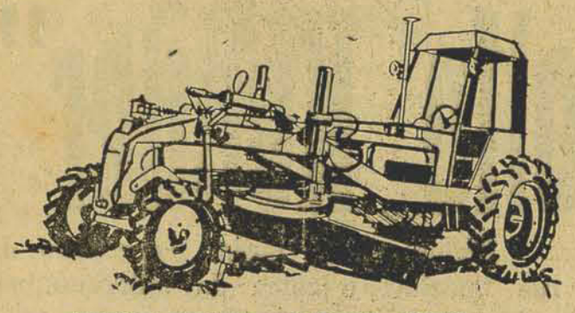

— testada e aprovada pelo DNER e DAER
— economia, rendimento, versatilidade
— motor diesel
— 10 marchas à frente e 2 à ré

ESTUDAMOS CONDIÇÕES DE PAGAMENTO
Av. Júlio de Castilho, 320
Pôrto Alegre. — R. G. do Sul

TORRES S.A.

TORRES S. A.

PROPAGANDA MÉDICA

Importante laboratório oferece oportunidade a jovem que tenha gosto pela propaganda médica. Indispensável possuir curso secundário completo ou equivalente. Cartas com amplas referências e fotografia à Caixa 139.

NESTA. 6-9-64

SRS PASSAGEIROS

De Florianópolis para Imbituba - Laguna - Tubarão - Criciuma - Araranguá - Torres e Pôrto Alegre, viaje pelos confortáveis ônibus da EMPRESA SANTO ANJO DA GUARDA LITDA

CINEMAS

PROGRAMA DO DIA

Cine SÃO JOSE'
Fone: 3636
ás 10 horas
Matinada
Jack Lemon — Patricia Dris
com
O PIOR CALHAMBEQUE DO MUNDO
CinemaScope EastmanColor
Censura até 5 anos

ás 1 1/2 — 3 3/4 — 7 — 9 hs.
Hugh O'Brian
Dolores Hart
Pamela Tiffin
— em —
VEM VOAR COMIGO
PanaVision Tecnicolor
Censura até 5 anos

Cine RITZ
ás 2 horas
Rick Nelson
Patricia Driscoll em
— em —
O PIOR CALHAMBEQUE DO MUNDO
CinemaScope
EastmanColor
Censura até 5 anos
ás 4 — 7 — 9 horas
Laurence Harvey
Sarah Milles
— em —
CERIMONIA MACABRA
..Censura até 18 anos . . .

Cine ROXY
Fone: 3[illegible]5
FECHADO para instalação de POLTRONAS ESTOFADAS

Cine GLORIA
(Estreito)
Fone: 6252
ás 2 — 4 — 7 — 9 horas
Elvis Presley
Hope Lang
— em —
CORAÇÃO REBELDE
CinemaScope
Côr de Luxo
Censura: ate 5 anos

Cine IMPERIO
(Estreito)
Fone 62[illegible]5
ás 2 1/2 horas
Joseph Cotten
Spring Bynten
— em —
O QUE A VIDA ME NEGOU
Censura até 5 anos
ás 5 1/2 — 8 horas
Jack Lemon
Ricick Nelson
Patricia Driscoll
— em —
O PIOR CALHAMBEQUE DO MUNDO
CinemaScope EastmanColor
Censura até 5 anos

Cine RAJA'
(São José)
ás 2 — 5 — 8 horas
Nelson Eddy
Jeanette Mac Donald
— em —
PRIMAVERA

BNMG

BANCO NACIONAL DE MINAS-GERAIS S. A.

RESUMO DO BALANCETE GERAL EM 5 DE AGOSTO DE 1964

ATIVO

Caixa	16.858.886.062,20
Empréstimos	47.382.027.314,00
Títulos de renda e outros valores	19.123.984.358,60
Imóveis de uso do Banco, móveis, almoxarifado e instalações	4.354.040.623,30
Agências e Correspondentes	45.744.198.523,20
Contas de Resultado	1.[illegible]36.097.241,90
Contas de Compensação	41.967.683.240,30

PASSIVO

Capital e Reservas	4.233.000.000,00
Depósitos	73.545.715.778,90
Ordens de pagamento e outros créditos	10.873.983.101,40
Agências e Correspondentes	43.460.078.461,90
Contas de Resultado	3.086.456.781,00
Contas de Compensação	41.967.683.240,30

CONSELHO DE ADMINISTRAÇÃO

PRESIDENTE — Paulo Auler
Vice-Presidentes — Milton Vieira Pinto
Inar Dias de Figueiredo
José Wanderley Pires

DIRETORIA EXECUTIVA

DIRETOR-PRESIDENTE — Eduardo de Magalhães Pinto
DIRETOR-SUPERINTENDENTE — Marcos de Magalhães Pinto
DIRETORES — FRANCISCO Farias
José Luiz de Magalhães Lins
Antônio de Pádua Rocha Diniz
Fernando de Magalhães Pinto

CONTADOR-GERAL
José Carvalho Monteiro — Téc. Cont. n.o 164 — CRCMG.

ART. 99 (Ex-91)

CIENTIFICO OU CLASSICO

Possuimos as apostilas completas para os exames dos cursos de Madureza, inteiramente dentro da nova portaria do Min. da Educação.

Coleção para o art. 99 (5 matérias) — 3 vols. ..... Cr$ 10.000,00
Coleção para o Científico ou Clássico (6 matérias) — 5 vols ..... Cr$ 15.000,00

Atendemos por REEMBOLSO POSTAL. Para os Estados mais distantes, enviaremos via aérea, sem aumento de despesas.

EDITORA INCA — AV. Rio Branco, 185 — S/1.708 a 1.711 (Sede Própria). — ESTADO DA GUANABARA

Prof. Elpídio Barbosa - HOMENAGEADO

Diretores e funcionários da Secretaria de Educação e Cultura, compareceram na tarde de ontem ao gabinete do titular da Pasta da Educação, prof.o Elpídio Barbosa, afim de lhe prestar homenágem pela data de seu natalício, ocorrido no dia 2 do corrente.

Na oportunidade usou da palavra em nome de seus colegas e funcionários daquela Secretaria, Prof.o Cândido Goulart Diretor do Departamento de Educação, da SEC, dizendo da sua satisfação ao participar de mais uma homenágem ao ilustre, Prof.o Elpídio Barbosa, por ocasião da passagem de seu aniversário.

Disse ainda o Prof.o Cândido Goulart, que apresentava afetuoso abraço em seu próprio nome e de seus colegas e funcionários, ao entregar uma pequena lembrança, porém de grande significativo pois representa o carinho e amizade, daqueles que o cercam, no árduo trabalho do desempenho de suas funções a frente dos destinos da Secretaria de Educação e Cultura.

Finalmente demonstrando estar emocionado, em brilhante oração o Prof.o Elpídio Barbosa, agradeceu a feliz surprêsa que acabava de receber e que a considerava como um estímulo, em sua luta em pró da educação da criança e a serviço da laboriosa classe do professor da qual tem a honra de pertencer.

DRA. TELMA C. PEREIRA
Clínica Odontológica de Crianças e Adultos
Consultório: Rua Tenente Silveira 28 — 1.0 Andar — Fone 3798
Exclusivamente com hora marcada
ás 18 horas

Universidade de Santa Catarina
Departamento de Administração
Edital n. 54/64

O Diretor da Divisão de Material em exercício, devidamente autorizado pelo Magnífico Reitor da Universidade de Santa Catarina, faz ciente aos interessados que se acha aberta Concorrência Pública, aprazada para às 15,00 horas do dia 16 de setembro de 1964 para aquisição de móveis e tapêtes para uso da Reitoria da Universidade de Santa Catarina.

Maiores especificações poderão ser obtidas na Divisão de Material da Reitoria da Universidade de Santa Catarina, nos dias úteis, no horário das 13 às 17 horas.

Divisão de Material, em 1 de setembro de 1964.

Teodoro Rogério Vahl — p/Diretor

8-9-64

CLUBE 12 DE AGOSTO

PROGRAMA DO MÊS

Dia 6 - DOMINGO - DISCO DANCE
Dia 8 - TERÇA-FEIRA - CINEMA - Quando Explodem as Paixões
Dia 10 - QUINTA-FEIRA - DISCO DANCE
Dia 13 - DOMINGO - DISCO DANCE
Dia 15 - TERÇA-FEIRA - CINEMA - FANNY.
Dia 17 - QUINTA-FEIRA - DISCO DANCE
Dia 20 - DOMINGO - DISCO DANCE
Dia 22 - TERÇA FEIRA - CINEMA Quem viu quem matou
Dia 24 - QUINTA-FEIRA - DISCO DANCE
Dia 27 - DOMINGO - ENCONTRO DOS BROTINHOS
Dia 29 - TERÇA-FEIRA - CINEMA - A QUADRILHA DE SCARFACE

ESTERMINAÇÃO FULMINANTE DE BARATAS, PULGAS, TRAÇAS, MOSCAS, FORMIGAS E CUPIM
Processo Moderno com Garantia de 6 Meses
DEDETIZADORA CATARINENSE LIMITADA
Peça informações pelo telefone 2681

Acervo: Biblioteca Pública do Estado de Santa Catarina

49 ANOS DE LABUTA
CONSTANTE EM PROL
DE SANTA CATARINA
NO SETOR DOS ESPORTES

O ESTADO ESPORTIVO

REDATOR
Pedro Paulo Machado
COLABORADORES ESPECIAIS
MAURY BORGES — GILBERTO NAHAS
GILBERTO PAIVA
COLABORADORES
RUI LOBO — MILTON F. A'VILA — ORILDO LISBOA
MARIO INACIO COELHO — DECIO BORTOLUZZI
ABELARDO ABRAHAM

Figueirense x Postal esta tarde no "Adolfo Konder"

Efetua-se, esta tarde, no estadio da rua Bocaiuva, o match da antepenúltima rodada do certame da 1ª. Zona. Frente a frente estarão Figueirense e Postal Telegráfico, que no turno, ofereceram um espetáculo cheio de técnica e entusiasmo e que, para suprêsa, veio a terminar empatado por 1x1, resultado que teve para o alvinegro o sabor de uma derrota e do qual não se esqueceu, pretendendo, esta tarde, desforrar-se da perda do precioso ponto.

.E precisa, visando a classificação, passar pelo time dos Correios, último colocado, que não vem atravesssando fase condizente com a importância do Campeonato, mas que poderá constituir-se num ôsso duro para o quadro de Joni, que vai jogar com a máxima cautela sabido que em futebol não há lògica.

QUADROS PROVÁVEIS

POSTAL — Valmor; Babá, Bezerra, Harnoldo e Nini; Alipio e Telê; Marinho Cabeça, Rubens e Guará.

FIGUEIRENSE — Márcio; Marréco Edio, Sergio e Manoel; Valério e Izair; Wilson; Caetano; Arceno e Ronaldo.

FUTEBOL MENOR INTERESTADUAL

Gráficos do Paraná e Santa Catarina em duelo amanhã no Estádio Praiano

Amanhã, à tarde no estádio "Adolfo Konder", em comemoração à data maior da Nação, será efetuado um encontro interestadual de grande envergadura para o futebol menor, pois estarão em ação os conjuntos do Estado do Paraná e Imprensa Oficial, que ainda há pouco, em jôgo efetuado no estadio Durival de Brito em Curitiba, sustentaram renhida peleja, vencida pelo quadro local pela contagem de 1x0.

Hoje, espera o campeão classista Catarinense desforrarse do revés e, para tanto, treinou com afinco, tudo indicando que saberá prosseguir o tiunfo que, espera-se, venha a pertencer ao que melhor souber se conduzir nacancha.

Nos meios ligados ao futebol amador de nossa terra reina o maior interêsse e o mais vivo entusiasmo pelo encontro que deverá levar grande público à praça futebolistica da rua Bocaiuva, porquanto ficou decidido que a entrada será franqueada ao público.

Como preliminar, com início ás 13,30 horas, jogarão os times Secudário e de Veteranos do Imprensa Oficial.

Segundo fomos informados, a delegação do Estado do Paraná deve ter, chegado ontemà noite a esta Capital viajando em condução especial.

Sabe-se que os paranaenses deverão ser homenageados pelo clube anfitrião que lhes oferecerão um coquetel logo apos o match, bem como uma peixada na Lagoa, hoje ás 12 horas.

Abertas as inscrições para a Prova Ciclística Nazareno Coelho

Atenção ciclistas de Florianópolis. Já acham-se abertas as inscrições para a sensacional prova ciclistica promovida pelo departamento de esportes da Rádio Guarujá, e patrocinada pela Monark e seus revendedores.

A prova ciclistica, este ano denominada PROVA NAZARENO COELHO, será realizada dia 27 do corrente.

— — —

Duas bicicletas Monark serão os principais prêmios, para o primeiro e o segundo colocados.

Este ano apenas bicicletas de passeio poderão tomar parte e com corredores sòmente de Florianopolis, conforme determinou a Monark, com o fim especial de incentivar o ciclismo na capital do Estado.

— — —

A prova Nazareno Coelho terá o percurso diferente, contando com 3 voltas ao circular, num total de 36 km.

— — —

O primeiro concorrente já se inscreveu. Trata-se de Antonio Vilela, desta capital.

A prova contará com a supervisão da Federação Atlética Catarinense, que todos os anos colabora com o nosso departamento de esportes.

— — —

Dia 27 deste mês é a data fixada para a realização de mais uma sensacional prova ciclistica, este ano contando com apenas corredores de Florianópolis.

As inscrições já estão abertas e duas bicicletas Monark serão os principais premios.

Show de Bola deu o Juventude: 6x1

Como o estava previsto, o C.F. Juventude voltou a jogar domingo p.p. no gramado do Abrigo de Menores, com o ponta-pé inicial dado pelo Presidente em Exercício da F.C.F., Dr. Saul Oliveira que presenciou o encontro.

Venceu bem o Alvi-Celeste da Frei Caneca pelo marcador estragulante de 6 tentos a 1.

Na primeira etapa já vencia o Juventude por 2 tentos a 1, assinalados por Itamar e Eugênio (Juventude) e Odorico para o Dias Velho, tento que viria a ser o de honra para a agremiação do Colégio Estadual.

O Juventude jogou com Nelson, Pedrinho, Naim, João Santiago, Moacir e Henrique; Erevaldo, Luiz Heitor, Itamar, Eugênio e Franz.

O árbitro da partida foi o sr. Silvio Alvio da F.C.F. com ótima atuação.

ESTADUAL: ZONA UM

Pelo Campeonato Estadual, zona um, para hoje estão marcados os seguintes encontros:

Nesta Capital — Figueirense x Postal

Em Guatá — Guatá x Avaí

Em Criciuma — Comerciário x Hercílio Luz

Em Tubarão — Ferroviári x Barroso

Em Imbituba — Imbituba x Urussanga

Em Itajaí — Marcílio Dias x Minerasil

O prélio Metropol x Atlético Operário foi transferido sine die.

Basquetebol na Parada

Por Décio Bortoluzzi

Magnífica noitada Chá tiva viveu o Ginásio Chales Edgar Moritz, com a realização do programa referente aos Jogos da Semana da Pátria. Com a presença do Sr. Secretário da Educação e Cultura, foi aberto a desfile dos participantes sob os aplausos da assistência que lotou por completo as dependências daquela praça de esportes. As moças do Curso Normal de Educação Física, abriram com a sua graça e beleza a parada, logo secundadas pelos alunos do Colégio Catarinense, Academia de Comércio de Sta. Catarina, Instituto Estadual de Educação e Academia do Comércio São Marcos. Cantado o Hino Nacional,o atleta do Instituto de Educação, Aluísio Dobes, proferiu o Juramento do Atléta, tendo o Exmo. Sr. Secretário da Educação falado e dado por aberto os festejos da Semana da Pátria.

O primeiro jôgo de bola ao cesto reuniu as turmas do Col. Catarinense e da Acad. São Marcos as equipes com o mesmo nivel de jôgo, disputaram uma bela partida. O Catarinense começou na frente e foi até os minutos finais comandando o marcador, até que, os rapazes da Acad. S. Marcos empreenderam bela reação, passando um ponto à frente. Foram empolgantes os minutos finais com os presentes delirando com as jogadas nervosas que se sucediam em campo. Quando a turma do Catarinense passou um ponto à frente, uma jogada infeliz da Acad. S. Marcos, deu a certeza de vitória aos "jesuitas". Tudo parecia definido, e simultâneamente com o apito da mesa encerrando a partida, foi assinalada uma falta em André, da São Marcos. Suspendeu a respiração de todos, o ato de arremessar os dois lances de direito. Para azar dos que torciam pela vitória dos "Academicos", André errou ambos os lances, e a vitória da turma do Col. Catarinense foi homologada. Final de partida: 30 x 28.

Em seguida as moças do Curso Normal de Educação Física, realizaram uma exibição de ginastica rítmica, dando prova cabal da eficiencia daquele curso. Aplausos efusivos para as belas garôtas, que brindaram o publico com uma serie de exercicios de uma coreografia a que não estamos acostumados a ver. Meus parabens.

Finalmente, sob o calor de suas torcidas, entraram na quadra as equipes do Instituto de Educação e da Acad. S. Catarina, protagonistas do último jôgo da programação. A turma da Acad. surpreendentemente iniciou jogando com desenvoltura, comandando o marcador por todo o primeiro tempo e início do segundo. Tiveram entretanto que se curvar a maior categoria dos rapazes do Dias Velho, que com contra-ataques fulminantes e marcação cerrada, passaram a dominar as ações. A má performance de Dobes, eclipsado por seus companheiros, fêz com que o jôgo ficasse sempre indefinido. Romualdo, Marco Antônio e Márcio, resolveram a partida em favor de suas côres, ajudados por belo desempenho de Nelsinho sob as tabelas e do Prof. Walmir Dias na direção. Pela Academia, enquanto Marco Aurélio, Cláudio e Carlinhos aguentaram o ritmo da partida, o negócio esteve bem para os seus, mas com as suas caídas de produção, houve a debacle da equipe. Primeiro tempo vantagem para a Academia de 18 x 15. Final 41 x 29 para o Dias Velho.

Se pelo lado técnico, os indices foram baixos, os ânimos dos jogadores e dos assistentes foram excelentes. Parabens ao meu amigo Rubens Lange, encarregado da Organização dos jogos, e à Diretoria de Educação Física pela promoção do certame.

TUDO DE PRIMEIRA

1 — Quando da visita do Marcílio Dias a localidade de Timbó, quando jogou e empatou com o União por 2 x 2, o zagueiro Ivo do clube local apresentou atuação brilhante. A diretoria do Marcílio Dias ofereceu pelo passe do jogador a soma de um milhão de cruzeiros, ficando o clube timboense de responder.

2 — O jogador Triunfo do Hercílio Luz estará com seu contrato terminado no próximo dia 6, mas até o momento não acertou detalhes para permanecer na esquadra tubaronense.

3 — Paula Ramos, Cartolas, Doze de Agôsto, Industrial e Caravana do Ar, iniciarão um Torneio Extra, promovido pela Federação Salonista. O inicio do pentagonal está previsto para a noite da próxima terça-feira.

4 — A equipe do Guarany, para o compromisso de hoje a tarde, na preliminar do cotejo Figueirense x Postal Telegráfico, deverá ser a seguinte: Géte; Gastão, Zéca, Elmo e Mauro; Acácio e Mego; Severiano, Roldão, Tulo e Vânio.

5 — O Torneio Pentagonal de futebol de salão que envolverá as melhores equipes que se classificaram no último certame regional, será denominado GUERT SCHIMDT, numa homenagem da federação ao desportista radicado em Joinvile.

6 — America e Cachoeira disputarão domingo, uma interessante regata em Blumenau que será denominada, Fundação da Cidade de Blumenau. Sera disputado apenas um páreo de oito gigantes.

7 — O atacante Bracinho, do Ferroviário, por se encontrar adoentado, ficará à margem do cotejo de domingo quando seu clube dará combate ao Almirante Barroso, no clássico da rodada.

8 — Metropol e Atlético Operário, resolveram de comum acôrdo, transferir o jôgo entre suas equipes de hoje, para sine-die, devido ao compromisso pela Taça Brasil que saldará o Clube dos Mineiros.

9 — O Guarany que jogará dificil carta à na tarde de hoje, contra o Tupy, em Joinville, apresentar-se-à, desfalcado de dois de seus melhores jogadores: Brandão e Bianchini.

10 — O desportista Walmor Antero da Silva, foi eleito na noite de quarta-feira, Presidente do Palmeiras de Blumenau, sucedendo assim ao sr. Abel Avila dos Santos.

O diretor de publicidade caberá a Evilázio Vieira, o conhecido Lazinho, seu ex-atléta.

Notícias de Remo

Escreveu: Abelardo Abraham

Voltamos hoje a falar em remo. E por falar em remo teremos neste mês a regata pré-campeonato de acôrdo com o calendário da Federação Aquática de Santa Catarina. Temos observado, diàriamente, os treinamentos dos três clubes da capital, com vistas à regata do próximo dia 27 que será realizada na baia sul desta capital, e que, conforme observação feita por este comentarista, será bem interessante e de dificil prognóstico quanto ao vencedor. Apesar de seguidamente cair o vento sul, ainda assim temos oportunidade de ver riachuelinos, aldistas e martinelinos em constantes treinamentos visando melhor preparo fisico das suas guarnições para os próximos compromissos.

Temos, por exemplo, visto treinar o quatro c/patrão do Aldo Luz formado por Mitchel, Manfredo, Vieira e Marreta e o seu barco está andando bem, o que acontece também com o quatro c/patrão do Martinelli, que com a sua nova formação está rendendo bem, sendo ao nosso entender um páreo de dificil prognóstico, não nos esquecendo também que o quatro c/patrão do Riachuelo também é muito forte e poderá inclusive surpreender. O double do Martinelli, formado por Pratts e Boga, por incrivel que pareça, ao nosso ver ainda é o melhor, pois infelizmente tanto aldistas como riachuelinos ainda não fizeram um double que o possa derrotar, pois êles são dotados de um espirito de luta muito grande e estão sempre em treinamento, e isto é o mais importante. Temos visto também um dois c/patrão do Riachuelo formado por Ivan e Base Aérea, e sinceramente gostamos muito e se continuarem a treinar neste tipo de barco poderão brilhar nos próximos compromissos marcados pela F.A.S.C. para êste ano. O Aldo Luz está treinando um quatro s/patrão muito bom, e que se não dobrar poderá trazer para o clube vermelho e branco da rua João Pinto o titulo de campeão nesta modalidade de barco. E' uma bôa guarnição e muito leve, facilitando muito o número alto de remadas. Daqui por diante naturalmente irão aparecendo mais guarnições em treinamento, e então, iremos observar melhor, para depois comentarmos com mais autoridade, analizando páreo por páreo a próxima pré-campeonato que naturalmente será disputada no último domingo deste mês, conforme acontece todos os anos, faltando porém a última palavra da F.A.S.C. que deverá reunir-se por estes dias, pois assim me declarou o presidente Oswaldo Silveira.

Futebol de Salão – Paulistas convidaram Catarinenses para um Quadrangular

MAURY BORGES

A diretoria da Federação Catarinense de Futebol de Salão vem de receber expediente da Federação salonista de São Paulo, propondo a realização de um torneio quadrangular entre duas equipes de São Paulo e de Santa Catarina.

Os jogos seriam iniciados no próximo dia 14 de outubro, tendo os paulistas inclusive elaborado a tabela de jogos que tomaram a iniciativa de submeterem a apreciação dos responsáveis pelo salonista barriga-verde. A Federação Catarinense de Futebol de Salão agasalhou o convite com a máxima atenção e carinho estando mesmo propensa a realizar o Torneio com os paulistas.

Nêste sentido a entidade catarinense, já se pronunciou a respeito informando a reportagem que enviou seu representante a Joinville, sr. Carlos Fulgraft, com o objetivo de acertar a inclusão de equipe joinvilense neste certame que reunirá duas forças salonistas do futebol catarinense e paulista.

A equipe inicialmente visada é a da Associação Atlética Tupy enquanto que a representação da capital será escolhida pela diretoria da Federação, entre Doze de Agôsto, Paula Ramos, Cartola, Industrial, Caravana do Ar, num torneio extra que realizarão entre si nos proximos dias.

A entidade salonista fêz vêr a reportagem de que não será o clube campeão que adquirirá o direito de representar a capital do Estado e o Estado, juntamente com outra agremiação de Joinville.

O Torneio acrescentou o sr. Hamilton Berreta, será únicamente para que os responsáveis pela organização do Torneio Santa Catarina — São Paulo, tirem conclusões sôbre as equipes tais como, disciplina, organização, apresentação, e inclusive as próprias condições físicas de cada atléta.

Deseja com isso a entidade salonista barriga-verde, enviar para São Paulo duas equipes realmente em condições de bem representar o salonismo catarinense.

Eis a tabela dos jogos, elaborada pela Federação Paulista e que com total apôio da Federação Catarinense:

Dia 14/10 — Em São Paulo — São Paulo A x São Paulo B

Em Sta. Catarina — Santa Catarina A e Santa Catarina B

Dia 17/10 — Em Sta. Catarina — São Paulo B x Santa Catarina B

Em Santa Catarina — São Paulo A x Santa Catarina A

Dia 18/10 — Em Santa Catarina — Santa Catarina B x Sao Paulo B

Em Santa Catarina — Santa Catarina A x Sao Paulo A

Dia 21/10 — Em Sta. Catarina — Santa Catarina A x Santa Catarina B

Dia 21/10 — Em São Paulo — São Paulo A x São Paulo B

Dia 24/10 — Em São Paulo — São Paulo B x Santa Catarina B

São Paulo A x Santa Catarina A

Dia 25/10 — Em São Paulo — Santa Catarina B x São Paulo A

Santa Catarina A x São Paulo A

As despesas de condução correrão por conta da entidade que se locomoverá enquanto que a estadia será por conta da Federação local dos jogos.

Acervo: Biblioteca Pública do Estado de Santa Catarina

O Dia da Chegada de D. Joaquim

(Cont. da última página)

notável polemista, mais tarde Bispo, com a sua sagração em Roma, a 31 de maio daquele ano.

Os círculos oficiais e os dirigentes de instituições católicas programaram, para a chegada do nôvo prelado, festividades excepcionais, que, executadas como o foram, excederam em muito às previstas, porque o povo a êles se associou, com carinho e entusiasmo.

Não nos porecem fastidiosos e não cremos cansativos ao florianópolitano hodierno, o dar-lhe um sucinto retrato moral do que era Florianópolis no dia em que Dom Joaquim chegou.

Onde hoje é o Miramar, situava-se o Trapiche Municipal, de madeira bruta e coberto de fôlhas de Flandres. O cais, até a Alfândega, não tinha a amurada que hoje ostenta, e do outro lado dêste próprio, a mesma coisa. O cais, até a Capitania, também era simples, como hoje. Um grande edifício térreo, de muitas portas, nas três faces, era de André Wendhausen & Cia. fazendo esquina com a Conselheiro Mafra, antes Altino Corrêa." No outro lado da rua, na esquina, ficava a "Casa das Frutas", num térreo antigo. Na outra parte da Praça Quinze localizava-se um edifício de dois pavimentos, existindo, na parte de baixo, uma loja de armarinhos, uma casa de ferragens e um armazem de secos e molhados. No andar de cima, duas grandes taboletas indicavam os escritórios do "Loide Brasileiro" e da "Garantia da Amazônia". No outro lado da rua João Pinto, o "Banco do Comércio de Pôrto Alegre", também de dois pavimentos. Vis-à-vis, na ponta do jardim Oliveira Belo, que era todo cercado de muros com grades de ferro e um portão em cada lado, o "Café Comercial", de Antonino Linhares, e na outra extremida de o "Café Natal", de Júlio Moura.

Os tílburis (carros de cavalos), em número superior a vinte, faziam ponto neses lados do jardim Oliveira Belo, como os táxis de hoje. O pequeno jardim defronte ao Trapiche (sem a estátua de Fernando Machado) era ornado por numerosas árvores frondosas, onde hoje é o ponto do "Circular", era a parada dos bondes puxados por muares, com linhas para diversas partes da cidade.

Esse jardinzinho e as adjacências estavam fartamente enfeitados com arcos de bambú, com centenas de bandeirinhas de papel colorido, galhardetes e folhagens, o mesmo acontecendo com o interior do Trapiche, de ponta a ponta, cuja balaustrara e colunas se achavam profusamente enfeitadas com bandeirolas e flâmulas, dando-lhes um cunho altamente festivo.

No dia em que era esperado o nôvo Bispo, tôda a cidade veio à rua. A sua chegada estava marcada para as nove horas da manhã, conforme convites distribuídos, mas muito antes, o vapor do Lóide já estava ancorado, todo enfeitado com flâmulas de várias [illegible]es, da proa à pôpa. Nessa hora, já nos encontrávamos no Trapiche, e enorme multidão já ali regorgitava. Pessoas de tôdas as classes sociais, numerosos membros do clero, autoridades civis e militares, parlamentares e representantes de instituições católicas e bandas de música, tudo se comprimia, dentro e fora do Trapiche. Lembramo-nos que fazia um sol ameno, e reinava um vento sudeste fraco, encrespando levemente a Baía Sul, onde numerosas canoas, baleeiras e escaleres, enfeitados com bandeirinhas de papel, andavam de um lado para outro.

Não obstante a demora do desembarque do Prelado, mais se aglomerava o povo nos arredores do Trapiche, onde se encontravam escolas, irmandades e associações. A lancha da Saúde, com o médico a bordo, para a visita costumeira, já tinha ido e voltado à Alfândega. Eram 11:00 horas, mais ou menos, e nada do senhor Bispo chegar. Sòmente cêrca do meio-dia é que Sua Eminência chegava, e o rebocador que o trazia vinha escoltado por muitas lanchas e numerosas embarcações. Ao aproximar-se o rebocador do Trapiche, o ilustre Bispo abanava com seu chapéu, saudando com júbilo o povo que o esperava, e que num delírio de satisfação, o saudava também, acenando chapéus e batendo frenèticamente palmas, ovação que era uma verdadeira apoteose. Sua Eminência demorou muito em deixar o Trapiche, porque numerosa era a multidão que queria abraçá-lo, enquanto fora o povo se comprimia, não só para vê-lo como também para cumprimentá-lo.

Terminados os cumprimentos, formou-se grandiosa procissão, nela tomando parte os colégios, as escolas, as irmandades e associações, indo à frente, precedendo ao povo o senhor Bispo, ladeado por autoridades, rumo ao Palácio Episcopal, à rua Esteves Júnior, onde, antes de transpor o portão de entrada do jardim, e sôbre um lugar alto, falou ao povo, agradecendo as homenagens que lhe vinham sendo prestadas desde que pela primeira vez pisava o solo catarinense. Muita coisa devemos ter omitido, involuntáriamente, ao relatarmos êstes acontecimentos, ocorridos no dia 6 de setembro de 1914, dada a circunstância de naquela época, sermos um rapazelho com pouco mais de 11 anos de idade.

Ao descrevermos com tão circunstanciadas minúcias êste evento histórico, outra idéia não tivemos senão a de monstrar ao Florianopolitano de hoje o que era a nossa cidade, no dia da chegada de Dom Joaquim.

Aproveitando a bondade dos dignos dirigentes do "O Estado", permitimo-nos transcrever a reportagem que o conceituado diário semi-oficial da época, "O Dia", órgão do Partido Republicano Catarinense, trazia em sua edição do dia 8 de setembro daquele ano, entre outras coisas:

"As 7:30 o "O'rion" lançou ferro, grupando-se desde logo, nos trapiches e cais, extraordinária multidão. Entretanto, sòmente às 11:30 sua exa. desembarcou, a pedido da comissão central. Desde aquela hora até à do desenbarque, o povo foi se aglomerando cada vez mais até constituir uma massa enorme que vinha do Trapiche Municipal, espalhava-se pelo cais e enchia todo o jardim e Praça XV de Novenbro. Era um espetáculo surpreendente, de uma fortalecedora eloquência, pois significava de modo inequívoco as simpatias com que era acolhido o nôvo Prelado e evidenciava os sentimentos religiosos de uma multidão de cujos corações o sôpro de amargura moral e de impiedade não puderam arrancar a Fé que os seus antepassados lhes legaram.

E nessa demonstração, afetuosa e brilhante, confundiram-se grandes e pequenos, dos mais elevados representantes do Poder Público aos mais humildes e obscuris operários.

O Exm.o Sr. Dom Joaquim Dominges deve estar sinceramente satisfeito, pois as homenagens com que o povo catarinense o acolheu, dar-lhe-ão maiores energias para bom desempenho da tarefa que lhe foi imposta.

"As 11:00 da manhã deixava o Trapiche da Alfandega o vapor "Richard Paul", que se achava embandeirado em arco, recebendo os representantes do clero e comissões, composta dos seguintes srs. Senador dr. Hercílio Luz, coronéis Germano e André Wendhausen, capitão de fragata Silva Gumarães, dr. Fernando Caldeira, coronel Pacheco, major Oliveira Lima, dr. Ferreira Lima, orador da Comissão Central, dr. Lebon Régis, Custavo Silveira, Almeida Coelho, dr. Nereu Ramos, bacharel Henrique Fontes, Heitor Capella, dr. Ezequiel Antunes, médido do exército, capitão João Pedro de A. Carvalho, presidente do Círculo Católico, dr. Bento Portella, major Hipólito Boiteux, Ary Cabral Alcebíades Seara, Rodolfo Formiga, André Wendhausen Júnior, Otávio Silva, Júlio Moura, Augusto Pires e João de Souza Medeiros.

Logo após levantar o ferro do seu ancoradouro, o rebocador "Florianópolis", acompanhando o "Richad Paul", chegou ao "O'rion" a fim de receberem o exmo. D. Joaquim Domingues. Depois dos primeiros cumprimentos veio S. Exa. para terra, desembarcando no Trapiche Municipal.

No Trapiche Municipal, foi o distinto Prelado recebido por uma multidão considerável, na qual notamos os srs. major João Pinho, Governador do Estado, acompanhado dos seus auxiliares, Elpídio Fragoso, oficial de Gabinete, capitão Artur Régis, ajudante de ordens, coronel Barros Pereira, Secretário-Geral interino, e dr. Ulisses Costa, Chefe de Polícia, desembargador Navarro Lins, presidente do Supremo Tribunal, coronel Ferreira de Albuquerque, presidente do Congresso Representativo, coronel João da Silva Ramos, Superintendente Municipal, dr. Hercílio Luz, senador federal, magistrados, deputados, funcionários federais, estaduais, municipais e eclesiásticos, oficiais de terra e mar, e Regimento de Segurança representantes de tôdas as corporações religiosas e pias, bem como as seguintes instituições, com seus estandartes: a Escola da União dos Trabalhadores, ,o Colégio Sagrado Coração de Jesus, o Asilo São Vicente de Paulo, o Ginásio Santa Catarina, a Pia União das Filhas de Maria, o Apostolado da Oração e as Damas de Caridade.

Fizeram-se representar o Congresso do Estado por sua Mesa composta dos srs. coronel Ferreira de Albuquerque, dr. Arthur Costa, e major Marcos Konder; o exm.o sr. coronel Vidal Ramos, pelo sr. dr. Nereu Ramos, o Centro Católico e a "Atualidades", de Pôrto Alegre, pelo nosso colega sr. dr. Thiago da Fonseca, a Irmandade do Santíssimo Sacramento e Hospital de Tijucas, pelo sr. Jacinto Simas, e o dr. Administrador dos Correios do Estado, pelo sr. Heitor Capella.

Formou-se em seguida longo préstigio, no qual tomaram parte as bandas de música do 54.o de Caçadores, Regimento de Segurança, Amor à Arte e Comercial, indo o exm.o sr. Dom Domingues, ladeado pelos srs. major João Pinho, Governador do Estado, senador Hercílio Luz, coronel Germano Wendhausen, presidente da Comissão Central, e Monsenhor Topp, Governador do Bispado.

O préstito seguiu até o Palácio Episcopal. Para essa ocasião o ilustre sr. dr. Ferreira Lima, em primoroso discurso, saudou o sr. Dom Domingues, que agradeceu, em breve mas rendilhada alocução.

Durante mais de duas horas, apesar de fatigado, foi S. Exa. cumprimentado pela enorme multidão que enchia o jardim e dependências do Palácio. A manhã daremos notícias da procissão que efetuou-se à tarde de ontem (dia 7). Peiteramos as boas-vindas que desejamos ao distinto Prelado."

Efetivamente, no dia 9, o mesmo jornal, noticiando a solene posse de Dom Joaquim, no dia 7 de setembro, assim se referia: "Se a recepção feita ao exm.o sr. Dom Joaquim Domingues foi um acontecimento que constituiu a mais intensa afirmação dos sentimentos nobres e hospitaleiros do povo catarinense, por essa grandiosa apoteose com que foi acolhida, a sua posse tornou-se um atestado eloquente da Fé Católica que anima o povo desta terra.

Evidentemente, às 17:00 horas, a Igreja de São Francisco e seus arredores estavam repletos, formando-se logo, à chegada do exm.o Senhor Bispo, um longo préstito, em que tomaram parte a Escola da União dos Trabalhadores, Ginásio Santa Catarina, Colégio do Sagrado Coração de Jesus, Asilo S. Vicente de Paulo, Pia União das Filhas de Maria, Apostolado da Oração, Damas de Caridade, Irmandade N. S. do Rosário, N. S. do Parto, N. S. da Conceição, do Espírito Santo, dos Passos, Ordem 3.a de São Francisco e S.S. Sacramento, e crescido número de sacerdotes.

O exm.o sr. Dom Domingues ia sob o Pálio, cujas hastes eram conduzidas pelos srs, capitão Artur Régis, representando o exm.o sr. Governador do Estado, Desembargador Navarro Lins, presidente do Superior Tribunal, coronel Pacheco Júnior, Inspetor da Alfandega dr. Ferreira Lima, Inspetor da Higiene, Gustavo Silveira, Diretor do Tesouro do Estado, e capitão de fragata, Samuel Guimarães, capitão do pôrto. Na entrada da Catedral foram observadas as cerimônias do estilo, sendo oferecido a S. Exm.a o crucifixo a beijar, água benta e incenso. Após a entrada na Catedral, ao som do "Ecse Sacerdos Magnus" realizou-se solene "Te Deum", com sermão pelo padre Silvino, e leitura das Bulas Pontifícias que nomeavam Dom Joaquim Bispo desta diocese. S. Exa. falou brilhantemente, caudando os seus diocesanos. O seu discurso empolgou o auditório, pela clareza dos argumentos e facilidade de expressão".

Concluindo estas simples notas, relatando as homenagens prestadas a Dom Joaquim nos idos de 6 e 7 de setembro de 1914, outra finalidade não tivemos senão a de com ela prestamos a nossa sincera e humilde homenagem ao grande chefe da Igreja, no cinquentenário de sua ascessão a cúrul episcopal, onde, nestes bem vividos cinquenta anos vem servindo a Santa Catarina com seu profícuo e indormido pastoreio.

Saudemos, pois, com justificado orgulho, Dom Joaquim Domingues de Oliveira, nosso amado e culto Arcebispo Metropolitano, honra do clero brasileiro e glória da Igreja Católica, e que as bênções de Deus lhe propriciem uma longa existência para felicidade do povo catarinense.

Emprêsa Editora "O ESTADO" Ltda.

Rua Conselheiro Mafra 160 — Tel. 3022 — Caixa Postal 13 — Endereço Telegráfico "O ESTADO"

DIRETOR
Rubens de Arruda Ramos
GERENTE
Domingos Fernandes de Aquino
REDATOR-CHEFE
Antônio Fernando de Amaral e Silva
DEPARTAMENTO DE EDITORIAL
João Francisco Vaz Sepetiba — Pedro Paulo Machado — Osvaldo Melo
PUBLICIDADE
Osmar Antônio Schlindwein
DEPARTAMENTO COMERCIAL
Divino Mariot
COLABORADORES
Prof. Barreiros Filho, Prof. Osvaldo Rodrigues Cabral, Tito Carvalho, Prof. Alcides Abreu, Prof. Othon Gama Lobo E'Eça, Ministro Milton Leite da Costa, Dr. Rubens Costa, Coronel Cid Gonzaga, Major Ildefonso Juvenal, Walter Lange, Dr. Arnaldo Santiago, Doralécio Soares, Osmar Pizani, Dr. Francisco Escobar Filho, Zury Machado, Lázaro Bartolomeu, Raul Caldas Filho, Marcilio Medeiros Filho, Luiz Henrique da Silveira, A. Carlos Brito, Oswaldo Moritz, Jacob Augusto Nácul, Major Edmundo Bastos Júnior, C. Jamundá, Jabes Garcia, Nelson Brascher, José Ferreira da Silva, Clemenceau do Amaral e Silva, Jaime Mendes, Cyzama, José Roberto Buecheler, João José Caldeira Bastos, João Nilo Linhares.
REPRESENTANTES
Representações A.S. Lara Ltda. Rio (GB) — Rua Senador Dantas, 40 — 5º andar — São Paulo — Rua Vitória, 657 — conjunto, 32 — Belo Horizonte — SIP — Rua dos Carijós, 558 — 2º andar — Porto Alegre — PROPAL — Rua Cel. Vicente, 456 — 2º andar.
Anuncios mediante contrato de acôrdo com a tabela em vigor.
ASSINATURA ANUAL Cr$ 6.000,00 — VENDA AVULSA Cr$ 30,00.
(A DIRECÃO NÃO SE RESPONSABILIZA PELOS CONCEITOS EMITIDOS NOS ARTIGOS ASSINADOS).

Vende-se

POR MOTIVO DE TRANSFERÊNCIA OTIMO APARTAMENTO DESOCUPADO COM 2 QUARTOS, BANHEIRO, LIVING, COZINHA, DEPENDÊNCIAS COMPLETAS PARA EMPREGADA, LOCALIZADO NO EDIFICIO EDUARDO, À RUA VISCONDE DE OURO PRETO, 93.

TRATAR À RUA EMIR ROSA, 121, COM O SR. PAULO BRANDEBURGO DE OLIVEIRA, OU PELO FONE 35-96, DAS 13H. ÀS 18 HORAS.

6.9.64.

ESCRITORIO DE ADVOCACIA

DR. NILTON PEREIRA
Advogado
ABELARDO H. BLUMENBERG e PERS/ A. HAHN
Solicitadores
AÇÕES: CÍVEIS, TRABALHISTAS, COMERCIAIS, PREVIDÊNCIA SOCIAL, ETC
Rua Conselheiro Mafra, 48 — Sala 2.

REX-MARCAS E PATENTES

Agente Oficial da Propriedade Industrial

Registro de marcas patentes de invenção nomes comerciais; títulos de estabelecimento, insígnias frases de propaganda e marcas de exportação
Rua Tenente Silveira, 29 — 1º andar — Sala 8 — Altos da Casa Nair — Florianópolis — Caixa Postal 97 — Fone 3912

PROTEJA seus
OLHOS
use óculos bem adaptados

atendemos com exatidão sua receita de óculos
ÓTICA ESPECIALIZADA
MODERNO LABORATÓRIO

ÓTICA Scussel
RUA FELIPE SCHMIDT Nº 32
A ÚNICA ESPECIALIZADA

SALAS DE FORMICA

Belíssimos conjuntos á sua escolha

com bufet de 1,80 —	CR$	260.000,00
ou mensal	CR$	24.000,00
com bufet de 1.95 —	CR$	280.000,00
ou mensal	CR$	26.000,00
con fufet de 2,00 —	CR	295.000,00
ou mensal	CR$	28.000,00

Sómente durante o mês de Agosto em

MOVEIS CIMO

Rua Jeronimo Coelho, 5
EIS UMA CERTEZA.

ATENÇÃO

Continuam em pleno funcionamento os serviços de Restaurante e Bar no "RESTAURANTE GRANDE TSINGTAO", anexo ao LUX HOTEL, sempre ás ordens povo Florianopolitano.

CASA - VENDE-SE

Sita à Rua. Duarte Schutel, Nº 66.
Tratar no local.
Aceita-se parte financiada ou apartamento como entrada.
Grande terreno para construção.

DR. AGOSTINHO SIELSKI

Comunica a seus amigos e clientes a transferência de seu consultório para a Rua Nunes Machado n.o 21, onde continuará atendendo no horário de 16,30 às 19,00 horas, diàriamente.

Vai Construir ou Reforma?
Consulte Nossos Preços
Ind. e Comércio Metalúrgica ATLAS S. A.
Rua: Deodoro N. 23
Filial Florianópolis

VENDE-SE

1 Quarto de Casal — 1 quarto de solteiro 1 guarda — Roupa — 1 Armario para Livro 1 Cadeira de Balanço — 1 Cristaleira
Tratar na Alameda Adolfo Konder nº 11
24-8-64

A. ONZAGA
INCORPORAÇÃO E VENDA DE IMOVEIS
AVENIDA
TRAJANO 12 — SALA 7
FONE 3450 — FPOLIS-SC

Oportunidades Imobiliárias

CASAS A VENDA

* Residência de 2 pavimentos com 125 m2 cada. 3 quartos demais dependências podendo fazer outra residência no térreo — Rua Tobias Barreto — Estreito.
* **Sobrado na Rua João Pinto com escritório e fundos para o mar com grande depósito. Bom para renda ou edificação — Grande investimento imobiliário.**
* Residência tôda de pedra com vista para a baia na Rua Maria Julia Franco — 3 quartos. Quintal grande.
* **Residência vazia a rua Tenente Silveira, oportunidade para bom negócio.**
* Por motivo de ser transferido desta Cidade, vende-se fina residência com ampla chacára, jardim e horta bem cuidada. Rua Santa Luzia junto a Cidade Universitária — Trindade. Financiado em 20 meses.
* **Verdadeira pechincha, uma grande casa — vasia — bem dividida com garagem no Bom Abrigo — Rua Theofilo de Almeida junto a praia. Preço à vista Cr$ 2.500.000,00.**
* Ampla residência com 185 m2 de área util — amplo living — 3 quartos e demais dependências — armários embutidos à Rua Garcia, esquina da Rua São José no Estreito, parte financiada.

TERRENOS A VENDA

* Lote no Jardim Atlântico. Facilitado. Bem localisado.
* **Lotes nos Barreiros e no Aeroporto — Financiados.**
* Oportunidade única: Lotes nos Barreiros, próximos à rua Max Schramm — Prestações mensais de Cr$ 15.000,00. Medidas 24 m x 29m. Terreno firme.
* **TERRENOS NA LAGOA: Excelentes lotes na melhor localização da Lagôa, local tranquilo e prestações mensais de Cr$ 20.000,00.**

Acervo: Biblioteca Pública do Estado de Santa Catarina

Celso concede o maior aumento da história administrativa de Sta. Catarina

A Assembléia Legislativa aprovou na madrugada de sexta-feira o projeto de lei nº 129/64, de origem Governamental, que concede aumento de vencimentos ao pessoal civil e militar do Poder Executivo Estadual.

Foram mantidos os pontos básicos apresentados pelo Poder Executivo, cuja tabela já foi divulgada anteriormente, oscilando entre um mínimo de 70% e subindo até mais de 100%. O elevado número de emendas, acrescido à mensagem Governamental, demonstra o grande interêsse despertado pela matéria.

Estipulou-se ainda um teto máximo de vencimentos, para que não ocorra casos de servidores receberem ordenados acima de seus superiores.

A respeito das emendas assim se expressou o Deputado Nelson Pedrini, líder do PSD e relator daquela matéria: "Desde logo fixo-me na seguinte posição: Tratando-se de mensagem que altera vencimentos, devem ser desprezadas as emendas que visem reestruturar cargos, eis que, a reestruturação de uma carreira, poderá redundar em injustiça para outras tantas." E continuando disse o Deputado pessedista: "E, não estaremos sendo temerários ao afirmar que o ilustre Governador do Estado manifestou já o desejo de, ainda no corrente ano, remeter à Assembléia Legislativa, mensagem de reestruturação de todo o quadro de funcionalismo público estadual, afim de que assim, possam ser corrigidos indistintamente e com carater geral e impessoal, tôdas as contradições, desníveis e injustiças, que existem no quadro do funcionalismo e que vieram se acumulando desde há muitos anos".

Dentre as emendas aprovadas pela Assembléia Legislativa, à margem da mensagem do aumento de vencimentos do funcionalismo estadual, é de se destacar a de nº 1, de autoria do Deputado pessedista Paulo Preis, que estende aos aposentados o direito de percepção dos quinquênios, pelo tempo computado na aposentadoria.

Isto representa para os inativos que se aposentaram com 30 anos de serviço, contando o máximo de 20% de adicional, uma melhoria de mais 10% sôbre seus vencimentos. A vantagem alcança ao funcionalismo civil e militar, que assim conquistou uma grande vitória. A emenda, de autoria do Deputado Paulo Preiss, foi também subscrita pelo líder da bancada, Deputado Nelson Pedrini.

Deve-se ressaltar ainda que foi o maior aumento já concedido ao funcionalismo estadual, nos últimos tempos.

GANHE CR$ 20.000,00
Escreva a esta redação, dizendo ONDE e QUANDO será instalada a nova e grande casa que venderá
ASSOMBROSAMENTE BARATO!

SANTA CATARINA: Preço da Energia não Impede o Desenvolvimento

Tomando por base o preço da energia na região Norte do Estado que, como se sabe, tem parte da sua geração promovida pelo sistema termoelétrico sabidamente mais caro, alta fonte da Centrais Elétricas de Santa Catarina S/A (CELESC) "consubstanciando um esclarecimento à população notadamente de Joinville, parque industrial dos mais ricos de Santa Catarina" declarou à reportagem que "os preços vigentes naquêle município e outros da sua periferia não alcançam os índices alarmantes que se pretende registrar e muito menos o dôbro do que é pago por outras regiões do país". Fazendo um balanço das obras que o Govêrno Celso Ramos iniciou e colocou na preocupação urgente do seu programa governamental e que se referem principalmente à energia elétrica, adiantou o informante "que a carência energética motivada pela falta de realizações em govêrnos anteriores, não só dificultou e encareceu a produção com a adoção de grupos geradores caríssimos, como também legou ao atual governador o onus de arcar com enormes despesas para, com obras de energia elétrica concretizadas em curto prazo, evitar o colápso total da industria e de outras fontes produtoras do norte catarinense".

Tomando por base os preços cobrados no Rio Grande do Sul, por intermédio da Companhia Estadual de Energia Elétrica em Porto Alegre, "estado cujos governantes de uma ou de outra forma sempre mantiveram em ritmo de execução o aumento da produção de energia elétrica, além de ser uma região onde os caminhos do desenvolvimento seguem o mesmo rumo dos nossos", o porta-voz da CELESC deu à reportagem alguns exemplos do custo tarifário num e noutro Estado, provando assim que mesmo em Joinville, onde a circunstância da geração termoelétrica obriga a maiores despesas, os preços, em relação ao Rio Grande do Sul são bem menores. Sem querer com essa comparação objetivar "quaisquer críticas a quem quer que seja e muito menos aos valorosos dirigentes da congênere gaucha" o observador da Centrais Elétricas de Santa Catarina S/A citou, por exemplo, que enquanto em Joinville a taxa mínima residencial é de Cr$ 420,60, com direito ao consumo de 20 KWh, em Pôrto Alegre, nas mesmas condições, ela se eleva a Cr$ 720,00". Depois de comparar o preço do KWh de Cr$ 21,03 em Joinville e de Cr$ 36,00 na Capital gaucha, declarou que "no setor comercial a diferença não é menor pois aqui cobramos Cr$ 21,03 por KWh, e lá a base é de .... Cr$ 37,00.". No que diz respeito à indústria, setor mais sensivel ao custo da energia, afirmou ser a diferença bastante acentuada, ou seja Cr$ 23,00 e .... Cr$ 13,54 por KWh, respectivamente. Assinalando que nessa rápida exposição quis apênas fixar a verdade tarifária desmanchando possiveis equívocos ou deliberadas acusações, encerrou as suas declarações dizendo "que para um Govêrno que em cinco anos consegue dobrar a potência instalada no Estado, criando condições de progresso para mais de cento e cincoenta cidades e localidades até então à margem dos favores energéticos, além de reabastecer, com fartura aquelas que viviam em constante racionamento, acima das críticas infundadas, capazes de desservir os interêsses catarinenses, deveríamos colocar um pouco mais de patriotismo e ajudar a sua obra de reconstrução e de progresso à Santa Catarina".

Município de Taió presente na Capital

Delegação de Taió avistou-se com o Governador Celso Ramos, solicitando medidas relacionadas com os interêsses daquele município. Do encontro com o chefe do govêrno catarinense participaram os srs. João Bértoli, deputado estadual; Moacir Bértoli, filho daquele parlamentar; Bertoldo Jacobsen, vereador e futuro gerente da agência de Taió do Banco de Desenvolvimento do Estado, que funcionará em breve e Vital Valentini, vereador que preside o diretório do PRP, além de ocupar a presidência da Associação Rural.

A representação do Alto Vale esteve, também, com o presidente pessedista Aderbal Ramos da Silva, para um importante contato de natureza política.

Os visitantes manifestaram à reportagem o êxito das gestões na Capital do Estado, informando, de outra parte, que o sr. Moacir Bértoli fôra indicado pelos vereadores pessedistas candidatos a Prefeito. Como se sabe, a escolha vai se verificar através da Câmara Municipal, nos têrmos de emenda constitucional aprovada pela Assembléia Legislativa do Estado, para que se atinja a coincidência de mandatos entre Prefeitos e Governador.

Além do maciço apoio partidário, o candidato do PSD conta com a solidariedade do representante do PRP.

Acompanhe

Acompanhe o que se passa em todo o mundo, ouvindo de segunda a sábado o "REPORTER ALFRED". 4 edições diárias, para lhe oferecer o que há de mais recente nos quatro cantos da Terra.

08:55 — 12:00 — 16:55 e 21:00 horas.

Sintonize os 1.420 Kcs. de seu "dial" e veja o mundo através das mais recentes notícias.

GUARUJÁ, QUASE 1/4 DE SÉCULO LIDERANDO A RADIOFONIA CATARINENSE!

DEPUTADO MANIFESTA-SE A RESPEITO DO AUMENTO

A reportagem ouviu a palavra do parlamentar pessedista Abel Ávila dos Santos, a respeito da passagem pela Comissão de Finanças, da Assembléia Legislativa, da mensagem de aumento de vencimentos dos servidores públicos estaduais: Aquele deputado disse-nos que, embora dispondo do prazo de 8 dias como relator, cumpriu sua tarefa em apenas 24 horas, a fim de proporcionar andamento mais rápido a projeto que tão de perto interessa à classe dos "barnabés".

A mensagem foi aprovada sexta-feira última.

Prefeito visita a DOP

O prefeito do município de Gaspar, Sr. Pedro Krauss, visitou na última quinta-feira o diretor da D.O.P., engº Paulo Cabral Wendhausen.

Na oportunidade foram ventilados assuntos de interêsse daquele próspero Município, assuntos êstes anteriormente já solicitados pelo representante daquele município na Assembléia Legislativa, dep. Nilton Kucher.

ESCOLA NORMAL PARA O SUL

A criação de uma Escola Normal em Orleães foi objeto das demarches mantidas na Secretaria da Educação e Cultura, pelos srs. Roberto Volpato, presidente da Câmara de Vereadores e Rafael Silveira, dirigente do diretório pessedista, daquele município. Estiveram acompanhados do dr. Nerêu Celeste Ghizoni, representante nesta Capital dos interêsses da terra sulina.

Município de Itajaí ganha Ginásio

Providência de alto interêsse para o município de Guabiruba acaba de ser decidida pelo Governador do Estado. Aquela comuna do Vale do Itajaí-Mirim vinha pleiteando a instalação de um Ginásio Normal, através de seu porta-voz mais habilitado, o Prefeito Carlos Boos.

Em decreto que assinou na presente semana, o sr. Celso Ramos determinou a criação do novo estabelecimento de ensino, para funcionar no ano letivo de 1965.

SERÁ PENSAMENTO GERAL:
ALÍ SE COMPRA MESMO BARATO!
ONDE? QUANDO?

Show Internacional fez Sucesso

A Sociedade florianopolitana, na noite de sexta-feira, teve a grande oportunidade de ver um dos mais completos show com artistas de renome internacional, no Clube 12 de Agôsto — Baile da Independência, em homenagem a Semana da Pátria. A iniciativa foi do nosso Reporter Social — Lázaro Bartolomeu, que está de parabens pelo arrojo de ter enfrentado um grande compromisso numa sexta-feira, saindo-se bem. O Show Internacional, foi um sucesso com: ELSA LARANJEIRA, CLAUDIO VELASQUEZ, MARTHA BASCHI, LOS TRÉ DO CHILE E LUCIANE FRANCO, que foi a surpresa na noite. Nossa reportagem esteve presente naquele bonito baile na séde do Veterano Clube da Rua João Pinto, que esteve lotado numa das movimentadas noitadas.

UMA NOTA EM DESTAQUE

Auspiciosa a notícia que nos chega, de que o nosso prezado conterrâneo Major ARY CAPELLA, que vinha servindo no Quartel General da 4a. Região Militar, em Minas Gerais foi classificado, à convite, na Escola de Comando e Estado Maior do Exército, para o fim de ali servir como Instrutor.

Em evidência, mais uma vez, as primorosas qualidades do ilustre conterrâneo, que desta forma se eleva no meio da classe a que vem servindo com destacada atuação, como a sua já comprovada capacidade profissional e a sua privilegiada cultura.

A Família Capella levamos o nosso grande abraço de congratulações, e ao Major ARY CAPELLA o nosso reconhecimento, com muita satisfação.

Prefeitos em Ação

O Chefe da Municipalidade de Rio do Sul, sr. Vitório Fornerolly, esteve tratando de questões de abastecimento na SUNAB, de cujo órgão é o agente em sua terra.

Outra presença na Capital do Estado que o noticiário administrativo assinalou foi do sr. Sebastião Tomio, Prefeito do município de Botuverá.

Um terceiro Prefeito, o sr. Pedro Krauss, de Gaspar, tratou de assunto rodoviário, junto ao D.E.R., assistido pelo deputado Nilton Kucher.

Curso de Jornalismo inicía terça-feira

Sob o Patrocinio da Reitoria da Universidade de Santa Catarina em colaboração com o Sindicato de Jornalistas Profissionais, será iniciado terça-feira o Curso "PRÁTICA E ASPECTOS DO JORNALISMO", ministrado pelo professor Francisco Escobar Filho.

A aula inaugural será realizada às 20 horas de depois de amanhã, na Escola Comercial SENAC, na Prainha.

As aulas práticas serão ministradas nos jornais "O ESTADO", "A GAZETA".

A tôdos os que frequentarem pelo menos a dois terços das aulas, será conferido certificado de frequência.

Durante o curso, que terá a duração de quatro dias, será cumprido o seguinte programa:

I — Criação das Escolas de Jornalismo (Jubileu da Faculdade Nacional de Filosofia) — Legislação — Cursos — Seriação — Protelações e ambargos — Profissão e necessidade de preparo — Redação e Oficinas — Evocação dos primeiros jornalistas catarinenses no Rio II — Aspectos da técnica de jornal — Doutrina e informação — Capitação de Notícias — As novas e as antigas agências de informações — O surgimento das agências de propaganda — Gerência administração e Publicidade. III— Hierarquia nas antigas redações — Formação das Equipes — Industrialização nos grandes centros — Circulação — Os grupos de influência — As linhas de orientação. VI — Jornais do Interior — Periódicos — Semanários — Jornais especializados — Aspecto gráfico — Tipografia — Impressão — Linotipia — Máquinas — Tarefas das Secretarias. V — Influência do Rádio — Coexistência nos grandes centros — Rádio e Tevisão — Verificação de apoio do público — Colunismo Social — Entrevistas e Reportagens — O esporte, com especialidade o futebol — Liberdade de imprensa.

GANHE CR$ 20.000,00
Escreva a esta redação, dizendo ONDE e QUANDO será instalada a nova e grande casa que venderá
ASSOMBROSAMENTE BARATO!

DRA. EVA — CLINICA INFANTIL
Comunica a reabertura de seu consultório no conjunto 207, do Edifício JULIETA Rua Jeronimo Coelho nº. 325. — Horário 15,30 - 18,00.

CERTEZA E CERTEZA
ALÍ E SEMPRE MAIS BARATO!
ONDE? QUANDO?

O ESTADO
O MAIS ANTIGO DIARIO DE SANTA CATARINA
Florianópolis, (Domingo), 6 de Setembro de 1964

O Dia da Chegada de Dom Joaquim

Reportagem de:

José Simeão

Era o dia 6 de setembro de 1914. Era um domingo. A cidade inteira aguardava, com viva ansiedade e justificado júbilo, a chegada, naquele dia, do segundo Bispo de Santa Catarina. O primeiro prelado, Dom José Becker, deixára, fazia uns dois anos, o govêrno episcopal, transferido que fôra, por promoção, para a Arquidiocese de Pôrto Alegre. No seu lugar, durante êsse tempo, assumira o Bispado o Monsenhor Francisco Topp, que exercia as funções de Cura da Catedral e dirigia a Paróquia da cidade.

Nos meios católicos e nas rodas da sociedade se falava, com insistência, da futura chegada de um bispo, que viria de São Paulo, indicado que fôra pelo Cardeal do Rio de Janeiro, para ocupar o Bispado de Florianópolis. Era muito conhecido de nome, naquela época, pela imprensa da paulicéia, o cônego Joaquim Domingues, grande orador sacro e

(Cont. na 7.a página)

"TODOS OS CAMINHOS LEVAM A ROMA"
TODOS TERÃO UM SÓ CAMINHO PARA COMPRAR BARATO!
ONDE? QUANDO?

XII Mesa Redonda da Maçonaria Simbólica do Brasil

Terça feira inicio do importante certame

Instala-se nesta Capital, têrça-feira próxima, a XII MESA REDONDA DA MAÇONARIA SIMBÓLICA DO BRASIL. O evento está despertando enorme interêsse entre os maçons catarinenses, que vêem assim sua terra palco de um notável acontecimento nacional, pois aqui estarão reunidas, durante uma semana, as figuras de maior relêvo da respeitável Instituição em nosso país, a-fim-de debaterem importantes problemas racionais e outros ligados à vida brasileira.

Coube à GRANDE LOJA DE SANTA CATARINA a tarefa de coordenar e levar a afeito esta XII MESA REDONDA, dando sequência à série que se inaugurou há doze anos, em Salvador, continuando com as realizadas em Belo Horizonte, Pôrto Alegre, Rio de Janeiro, Belém, Niterói, Curitiba, Recife, Manaus, São Paulo e João Pessôa.

Por isso, o certame que se inaugura no dia 8 cresce de importância para a Maçonaria Catarinense, que vê sua Capital honrada com a presença de numerosos e altos dignitários da Ordem, procedentes dos mais longínquos rinções da Pátria, que aqui vêm dar a Santa Catarina o testemunho do seu aprêço pela terra barriga-verde e pelos Irmãos que comungam os mesmos alevantados ideais de liberdade e de solidariedade humana, que são o apanágio dessa milenar organização dos chamados Pedreiros Livres.

Conforme o noticiário jornalístico e radiofônico dos últimos dias, vem a Grande Loja anfitriã tomando diversas providências com o propósito de dar o maior destaque ao certame, do qual são esperados brilhantes resultados para a Maçonaria Brasileira.

AS TESES

Várias são as teses já inscritas e outras provávelmente se-lo-ão durante a realização da MESA REDONDA. Dentre as primeiras, destacamos as seguintes: Confederação das Grandes Lojas do Brasil (do Ceará), Influência da Maçonaria na Comunidade (Goiás), A Maçonaria e o comportamento do sistema Democrático Brasileiro (Pernambuco), Revitalização da Maçonaria (Guanabara), A execução da ritualística maçônica (Goiás), Trabalho maçônico em Lojas (Estado do Rio), Problemas da Energia elétrica (Bahia), Aprimoramento moral dos brasileiros pela Educação (Minas Gerais), Divulgação de idéias e postulados maçônicos (Paraná), O Templo Maçônico (Guanabara), Estudo sôbre normas essenciais ao conhecimento do mestrado (Pará), Recuperação da infância e da mocidade brasileira (Santa Catarina), As crises no Brasil e suas soluções (Brasília) e Unificação da Maçonaria Simbólica (São Paulo).

AS DECLARAÇÕES

Durante o dia de amanhã começarão a chegar as delegações estaduais participantes, afora dezenas de representantes de Lojas do interior.

Segundo comunicações recebidas pela Secretaria da Grande Loja, são as seguintes as comitivas aguardadas:

AMAZONAS: Desembargador Felismino Soares, representando o Grão Mestre e Dr. Rodolfo Valle, assessor.

PARÁ: Altair Correa Vieira, Grão Mestre, Prof. João Chaves de Oliveira, Dr. Carlos Alberto Pereira, Jader Wanderley Barros e Silva e Júlio de Jesus Lirio Afonso, assessôres.

MARANHÃO: Antônio Habibe, Grão Mestre.

CEARÁ: Dr. João Ramos Vasconcellos Cesar, Grão Mestre.

PARAÍBA: Dr. Pedro D'Aragão, Grão Mestre e quatro assessôres.

PERNAMBUCO: Dr. Manuel de Luna Filho, Grão Mestre.

BAHIA: Dr. Joir Brasileiro, Grão Mestre e quatro assessôres.

MINAS GERAIS: Heráclides Leite Ferreira.

GOIÁNIO: Laert Ferreira de Araujo, Grão Mestre e três assessôres.

GUANABARA: Dr. Wilson do Valle Fernandes, Grão Mestre, Carlos Keidel, Salvador Cataldi Macedo, Mário de Vargas, José Ribeiro Filho, Heitor Correia de Mello, Jaime Chapiro e João N. Spirides, assessôres.

SÃO PAULO: Washington Pelúcio, Grão Mestre, Arthur Castro, Francisco Rorato e Manuel Fernandes, assessôres.

PARANÁ: Dr. Albarino de Mattos Guedes, Grão Mestre e um assessôr.

RIO G. DO SUL: Osvaldo Nunes, Grão Mestre, Raul Borba Caminha, Ewald Helmuth Langwieller, Lysias de Mello Castanho, Lauro Oliveira Lapa e Kurt Max Hauser, assessôres.

MATO GROSSO: Munoir Bacha, Grão Mestre e cinco assessôres.

São esperadas ainda as representações das Grandes Lojas de Brasília, Piauí e Estado do Rio e do Grande Oriente do Brasil.

INSTALAÇÃO

A instalação da XII MESA REDONDA dar-se-á têrça-feira, às 20 horas, em sessão solene, que terá como local o magnífico auditório do Palácio das Indústrais, e para a qual foram expedidos convites às altas autoridades civis e militares. Igualmente foram convidadas as Lojas e todos os maçons do Estado e suas exmas. famílias.

VISITA AO GOVERNADOR

Após a sessão preparatória para escolha da Mesa diretora dos trabalhos, apresentação de credenciais e aprovação do Regimento interno do conclave, os Grão Mestres e seus assessôres farão uma visita ao ilustre Chefe do Executivo estadual, às 17 horas.

AS SESSÕES PLENÁRIAS

As sessões plenárias da XII MESA REDONDA realizar-se-ão pela manhã à tarde e à noite, conforme o volume da matéria em pauta, sendo públicas para todos os membros da Ordem. Local: Auditório do Edifício das Diretorias (11º pavimento).

VISITAS

Várias visitas estão sendo programadas, aos arredores da Capital e ao Vale do Itajaí, para que os nossos ilustres visitantes conheçam aspectos positivos de nossa terra.

ENCERRAMENTO

Dar-se-á a 13 do corrente o encerramento dêsse importante conclave maçônico, devendo naquele dia realizar-se uma sessão solene no Templo da Loja 14 de Julho nº 3, seguindo-se-lhe um jantar de confraternização, do qual deverão participar dezenas de maçons acompanhados de suas exmas. espôsas. As listas de adesões acham-se no local das sessões plenárias.

Esta Casa, Sita no Jardim Atlântico,
Póde Ser Sua

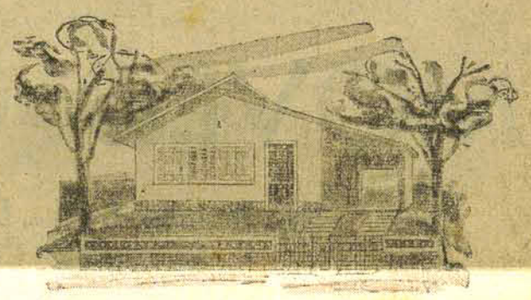

Presente de A Modelar

Acervo: Biblioteca Pública do Estado de Santa Catarina