





# Deputado Antonio Almeida na CLUBE 12 EM 2 ANOS

## Câmara Federal

Sr. Presidente, Srs. Deputados, é fato incontestável que todos os que aqui nos encontramos, na qualidade de mandatários do povo, assumimos para com ele,

durante a campanha eleitoral, em praça pública, certos compromissos dos quais, de modo algum, podemos afastar-nos no exercício de nosso mandato, sob

pena de traímos os propósitos de conduta com que nos apresentamos, ou seja, sob pena de traição ao próprio povo.

Mais sérios e sagrados esses compromissos, Sr. Presidente, quando assumidos, por imperativo de consciência e formação individual, no campo ideológico.

Durante três legislaturas, de 1951 a 1962, exerci o mandato de Deputado Estadual à Assembleia Legislativa de meu Estado, Santa Catarina, quando, mercê de Deus, digo-o sem vaidade, jamais decepioneer os que em mim confiaram, tendo procurado mesmo, por formação e convicção pessoal, manter retilínea posição em defesa dos postulados democráticos que sempre nortearam minha vida e de repúdio e combate frontal, corajoso e permanente aos comunistas, que desejam a queda das instituições democráticas com sua pregação de desordem, injustiça, intranquilidade e enfraquecimento dos sentimentos cristãos do povo brasileiro.

Isto posto, Sr. Presidente, julgo de meu dever manifestar-me nesta oportunidade, sem o que estaria faltando com o dever para com o nobre povo catarinense, agora, que, para honra minha, exerço mandato nesta Casa, para dizer aqui, com a mesma coragem e vibração, que sou e serei o que fui sempre e, principalmente, no que se refere à linha de comportamento absolutamente contrária aos comunistas e ao comunismo.

Durante a minha campanha eleitoral, ao lado de sustentar ao povo que eu saberia cumprir o meu dever nesta Casa e o meu passado político, graças a Deus, autorizava-me a fazer tal afirmação — susten-

tava eu que, no Congresso Nacional, jamais teria meu voto propozição que, de alguma sorte, viesse ferir ou ameaçar os sagrados e invioláveis direitos dos pequenos proprietários de meu Estado, que ali lavram a terra ou se dedicam à pecuária, esquecidos e abandonados pelos Poderes Públicos Federais. Esta é a minha posição inflexível neste problema de reforma agrária, apresentada como necessária para outras regiões do País, quando terá o meu apoio e voto e, possivelmente, o desta Casa. Fora daí, não contará ela com o meu voto, como já tive ocasião de aqui demonstrar.

Mais do que isto, asseverei também, nos meus contactos com a minha gente, que jamais contribuiria, por ação ou omissão, para o fortalecimento do comunismo em nossa pátria. E agora, que a imprensa vem noticiando movimento no sentido da legalização do Partido Comunista Brasileiro, quero declarar, com ênfase, sem rodeios, de forma objetiva e coerente com o meu passado, afim de que não reste dúvida quanto ao meu pronunciamento, que, se tal medida vier a ser debatida nesta Casa, por iniciativa de quem quer que seja, sofrerá o meu combate frontal e decidido.

Não trairei os que em mim votaram. Sobretudo não falsearei a minha consciência, votando ou agindo, pela omissão ou silêncio, para que se legalize o direito de desordem, intranquilidade e desespero no Brasil.

Esta é a minha mensagem, a definição de minha posição e comportamento, na qualidade de representante do povo catarinense nesta Casa do Congresso Nacional.

## INTEGRE VOCE TAMBEM O GRUPO DE HOMENS DA ASSOCIAÇÃO ADOQUIRINDO TITULOS PATRIMONIAIS DO CLUBE

dentro de somente dois anos o clube 12 de agosto (com a sua colaboração) será o maior clube de Santa Catarina e um dos melhores do sul do país para isto foram colocados à venda 3.000 títulos patrimoniais, que já estão ao seu dispor para detalhes pelos telefones 38-71 e 21-98 ou com os agentes credenciados da Agência Desenvolvimento Econômico Ltda.

## Sede Social

- salão de festas
- bar
- restaurante
- boite
- salão de jogos
- salão para reuniões femininas
- salão de leitura
- cinema
- conferências
- auditório
- assembléias
- debates
- teatro
- terraceo com bar panorâmico

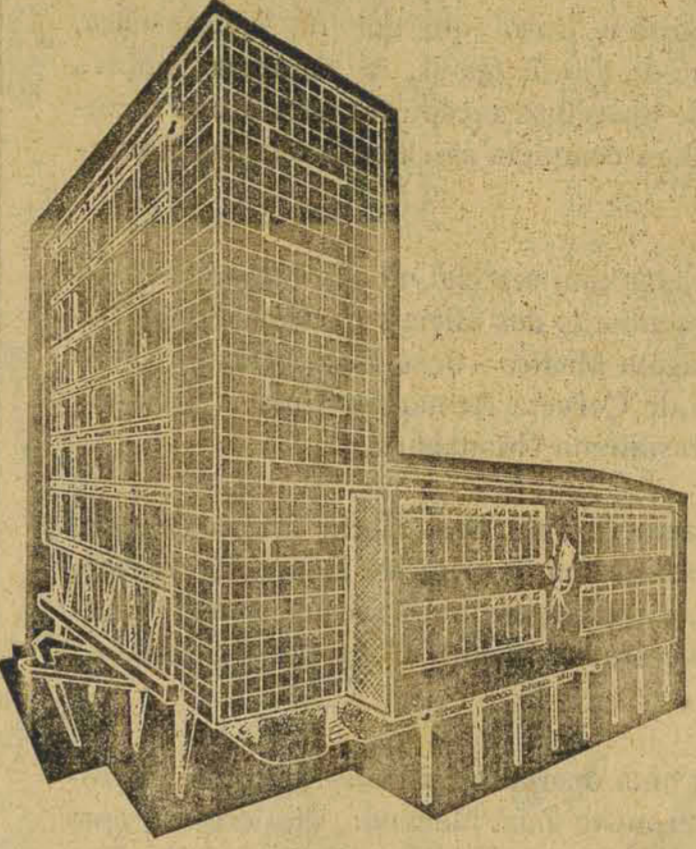

## Sede Banca

- Canchas de tenn.
- cancha de vôlei
- canchas de basquet
- cancha de basquetebol
- piscina
- Galpão para veículos
- mã
- Play-ground

## É um excelente negócio investir numa obra que está iniciada e parcialmente inaugurada. A valorização é garantida.

## PREVIDÊNCIA SOCIAL

A. Carlos Britto

### Nova Conceção de Dependente

O Decreto 53.453, de 20.1.1964 estabeleceu nova concepção de dependentes do trabalhador, ao tratar do ensino primário a cargo das empresas com mais de CEM empregados. Segundo o decreto, "equiparam-se aos filhos dos servidores os enteados, os adotivos, os tutelados e todos aqueles que, por qualquer condição, vivam sob a guarda e o sustento do servidor".

### Obrigatório o Seguro Social dos Trabalhadores do Campo:

São segurados obrigatórios da previdência e seguro social, além dos trabalhadores do campo, colonos ou parceiros, os pequenos proprietários e empregadores rurais, ou sejam as pessoas físicas que explorem atividades agropastorais ou indústria rural, diretamente ou através de prepostos, e que tenham menos de cinco empregados a seu serviço. É o que dispõe o Estatuto do Trabalhador Rural, como divulga a Confederação Rural Brasileira, acrescentando que os proprietários em geral, arrendatários, titulares de firma individual, diretores, sócios, gerentes, sócios solidários e cotistas, que contem até 50 anos no ato da inscrição, poderão, se o requererem, tornar-se também segurados do IAPI, como contribuintes facultativos. A contribuição destes será na base de oito por cento sobre o mínimo de um máximo de cinco vezes o salário-mínimo vigente na região. Gozarão eles e seus dependentes de todos os benefícios atribuídos ao segurado e dependente rural. São dependentes do segurado a esposa, o marido inválido, os filhos de qualquer condição quando inválidos ou menores de 18 anos, as filhas solteiras de qualquer condição, quando inválidas ou menores de 21 anos; além do pai inválido e da mãe, dos irmãos inválidos ou menores de 18 anos e as irmãs solteiras quando inválidas ou menores de 21 anos. Os primeiros como dependentes principais. O segurado pode designar como beneficiária qualquer pessoa que viva sob sua dependência econômica, na falta dos dependentes principais e se, por motivo de idade, saúde ou encargo doméstico não puder angariar seus meios de subsistência. A existência de dependentes da classe principal exclui os demais. Mas mediante declaração escrita do segurado os dependentes, pai inválido e mãe, poderão concorrer com a esposa, marido inválido ou pessoa designada, salvo se existirem filhos com direito aos benefícios.

## REPRESENTANTES

Firma bem relacionada com a Indústria e Comércio de São Paulo há 10 anos, oferece-se para representar produtores de matéria prima em geral, manufaturados e produtos em conserva por atacado. Dá-se amplas referências. Escrever para "JORAN" Caixa Postal 6722 — São Paulo.

# Rumos Promissores na Arrecadação do Estado

Dando execução à agenda de trabalho do Seminário Fiscal Regional de Itajaí, em data de 5 de março de 1964, nas dependências da Sociedade Guarany, reuniram-se as Comissões integradas de Coletores e Escrevíveis das Exatarias que compreendem a Segunda Região Fiscal, em número de dezoito, sob a Presidência do Sr. Waldir Macuco, Diretor Geral do Tesouro do Estado, devidamente assistido pelos Senhores: Waldemar Silva, Diretor da Despesa, Alceu de Oliveira

Pinto, Funcionários da Receita do Tesouro e o Sr. Tancredo Osterno, Chefe do Serviço da Dívida Ativa. Esteve presente o Dr. Eugênio Doin Vieira, que por várias vezes interveio nos debates, bem como a colaboração prestimoso do Dr. Antônio Romeu Moreira, Procurador Fiscal do Estado, profundo conhecedor da matéria debatida durante o dia de hoje, cuja intervenção contribuiu para a objetividade da discussão intervindo, também, o Dr. Sérgio Uchôa de Rezende, Sub-Procurador Fiscal, bem como todos os participantes, contribuindo com exemplos concretos para a melhor solução das dúvidas levantadas.

Esclarecimentos detalhados também foram ministrados quanto ao planejamento e registro de veículos, serviço da dívida ativa, mercadorias transferidas de valor fixado em pauta, tendo em vista os novos critérios de aplicação fixados por disposições legais e circulares.

A relevante importância do contato mantido entre o comando central da Fazenda Catarinense com as Coletorias Estaduais e destas entre si, contribuiu de maneira significativa para uma troca de experiências que possibilitarão um aperfeiçoamento crescente no sistema arrecadador do Estado.

## Centro de Cultura - Faculdade de Direito

Sob a responsabilidade do Professor Osmar Pisani, o Centro de Cultura da Faculdade de Direito, tendo como Presidente o ilustre acadêmico Paschoal Apóstolo, instituiu em Dezembro de 1963 o Curso Pré-vestibular. Realizada agora a Primeira chamada, grande foi a aprovação alcançada pelos alunos orientados praticamente pelo Professor Osmar Pisani e a acadêmica Crenilde Rodrigues. Coube ao primeiro discorrer sobre conhecimentos Gerais, Gramática, Literatura Brasileira e Literatura Portuguesa, cabendo à segunda a complementação de gramática e Francês. Aliamos nossos cumprimentos aos professores e aos novos calouros.

### MISSA DE 1 ANO

A família de Abel Capella convida os parentes e amigos para assistirem a missa de 1. ano de seu falecimento, por intenção a sua boa alma na Capela do Divino Espírito Santo às 6,20 horas do dia 10 do corrente. Desde já antecipamos nossos agradecimentos.

Família Capella

### BODAS DE PRATA

Comemorou suas bodas de prata, no dia 5 quinta-feira o ilustre casal, Laudelino Lumardelli e Sebastiana Baixo Lumardelli, elementos de destaque em os nossos meios sociais, onde se evidenciam pela maneira boníssima com que a todos tratam. O acontecimento, por essa razão, foi com signamente festejado. Enviaemos embora tardiamente ao distrito casal, bem como aos seus familiares os nossos cumprimentos com votos de perenes felicidades.

Neste diálogo informal, que se constituiu em fato praticamente inédito no setor Fazendário, pretendeuse, como objetivo primordial, conferir aptidões mais especializadas aos Exatores e Escrevíveis na aplicação das inúmeras disposições que regem a sistemática de arrecadação nas Exatarias do Estado. Como pontos básicos da discussão, fez-se pormenorizadas apreciações da matéria vinculada à execução da despesa e receita, como sejam: escrituração, balanço, recolhimento de saldos, nova mecanização da Fôlha de Pagamento, processamento dos suprimentos, etc. etc.

Da mesma forma foram examinados os requisitos e formalidades referentes à contabilização da despesa e receita, subordinados ao obrigatório e rápido encampamento dos balancetes por parte das Exatarias, no intuito de propiciar à Contadoria Geral do Estado, a atualização do montante da arrecadação e despesa, em prazo mais breve possível.

### Aldo Krieger em Itajaí

O Maestro Aldo Krieger e sua Associação Coral, no próximo dia 8 (domingo) estarão na cidade de Itajaí, afim de participarem dos festejos comemorativos ao 1º ANIVERSÁRIO DE LAURO MÜLLER. Convidados que foram por S. Excia. o sr. Governador do Estado Celso Ramos e sr. Prefeito Municipal Eduardo Solon Canziani, o sr. de Florianópolis será hóspede oficial da Prefeitura. Assim sendo a Associação Coral de Florianópolis cumpre mais uma vez sua finalidade de difundir a Cultura musical através do Estado barriga verde.

GOSTA DE CAFÉ? ENTÃO PEÇA CAFÉ ZIT

Para o transporte de suas cargas e encomendas de Belo Horizonte, Rio de Janeiro, São Paulo, Curitiba, Porto Alegre, Pelotas e Rio Grande.

## Expreso Florianópolis

MATRIZ — Rua Francisco Tolentino 32  
Telefones 2534 - 2535

Florianópolis

E agora mais um lançamento da sua empresa: RESENHA DO EXP. FLORIANÓPOLIS De segunda a sábado pela Rádio Guarujá

## HARMONIA!

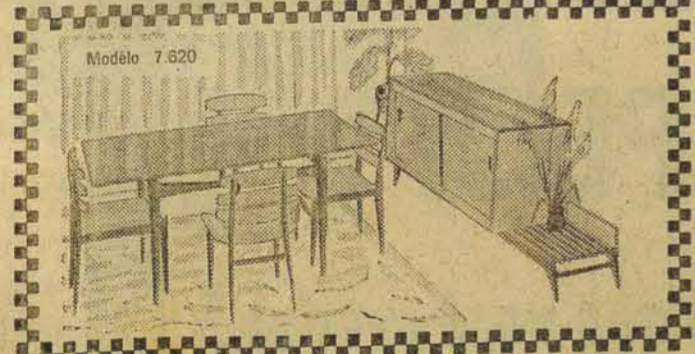
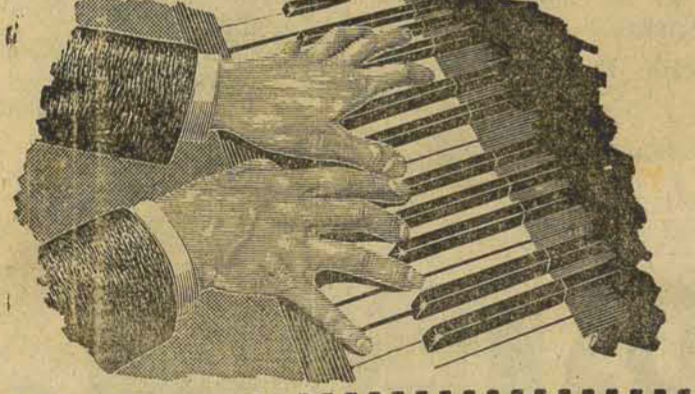

O sentido perfeito de "Harmonia". V. encontra também, no equilíbrio das linhas dos MÓVEIS CIMO! Feitos com carinho para dar ao seu lar, o ambiente que V. deseja e merece!



**MÓVEIS CIMO**  
Rua Jerônimo Coelho, 5



**ALTAS** autoridades hoje, estarão reunidas em Itajaí, para participar das Solenidades em comemoração ao I Centenário de Nascimento de Lauro Müller.

**REPERCUTIU** muito o "furo" que dei na quinta-feira, sobre a TV Canal Onze de Florianópolis. A Empresa lançara em plano de vendas de aparelhos receptores com ótima facilidade de pagamento e dará completa assistência técnica. Aguardem--.

**FORAM** homenageadas com um chá, no Jardim de Inverno do Royal Hotel, pelas senhoras dos oficiais da Marinha, às Senhoras: Capitão de Fragata Médico - José Luiz (Valda) Batista de Souza e Capitão de Corveta Armando Luiz (Solange) Lanzaga. Ambos vão residir na Guanabara.

A **PRIMEIRA** Dama do País, Sra. Maria Tereza Goulart, enviou um simpático telegrama, à primeira Dama do Estado, Srta. Edith Gama Ramos, pelas gentilezas recebidas na "Ilharp", na ocasião do Encerramento do II Congresso Nacional da B.A.

**FOI** submetido a uma operação cirúrgica, o nosso companheiro de Redação, o cronista Zuri Macnado, que está no apto 23 no Hospital de Caridade. Seu médico cirurgião, foi o Dr. Leônidas D'Avila. Desejamos ao Zury breve restabelecimento.

**E POR** falar em operação cirúrgica, o nosso conhecido médico Dr. José De Patta, há poucos dias foi submetido a uma operação em São Paulo, pelo Professor Mario Degni. O Dr. De Patta, esqueceu restabelecido e voltará muito breve para o convívio com seus companheiros.

**FOI** notada a elegância da Senhora Dr. Julio (Traute) Zaczynski, no jantar que aconteceu no Querência Palace, em homenagem ao casal Dr. Hermelino (Marta) Largura, na noite de sexta-feira.

**TERMINARÁ** hoje, em Goiania, a Primeira Reunião das administrações de Saneamento. Nesta Capital, estão participando os engenheiros: Dr. José Bessa, Dr. Ayeso Campos, Dr. Ednito Petry e João Maria Siqueira. O Presidente João Goulart, recepcionará com um jantar todos os participantes do encadeamento.

**DENTRO** de poucas horas estarei apresentando o meu programa social na Rádio Guarujá, às 13.35 hs. - Patrocínio do Programa de Desenvolvimento Econômico.

O **DESTACADO** jornalista Osvaldo Mello, que assina a coluna "A Nossa Capital", neste Matutino, após um período de tratamento de saúde, voltou às atividades.

**REGISTROS** com prazer o aniversário do Dr. Paulo Meloni, Presidente da Comissão de Energia Elétrica de Santa Catarina. Transcorreu ontem.

A **PROMOÇÃO** das Industrias Pioneiras de Santa Catarina, programada para o próximo dia treze de junho (dia dos moradores), com um jantar festivo nesta Capital, está movimentando os meios industriais catarinenses.

**REI** Constantino, é o novo Soberano da Grécia, com o nome de seu pai, o Rei Paulo.

O **JOVEM** estudante, Fernando Fernandes de Aquino, reuniu um grupo de amigos, comemorando "niver".

**ESTIVERAM** na "Ilhacap", o Sr. e Sra. industrial Walmir (Griseldes) Schloesser, um dos destacados diretores da Companhia Industrial Schloesser, da Cidade de Brusque, que trouxe uma maravilhosa coleção de toalhas de diversos tipos. O jornalista palestrou com os simpáticos visitantes no "American Bar", do Querência.

**AS SENHORAS** Dr. Mario Tavares da Cunha Mello, Roberto Mattar, Ibrahim Simão e Dr. Anes Gualberto, são Patronesses da III Festa de Confraternização da Sociedade Catarinense - Desfile das Garotas Radar de Santa Catarina, que acontecerá no Clube Doze de Agosto, no próximo dia onze de Julho, em "black-tie". Até o dia cinco de abril, completam a lista das damas patronesses

**Impôsto de Renda:**

*Santa Catarina em 6. lugar!*

Na conformidade do mapa divulgado pelo Serviço de Estatística da Divisão do Impôsto de Renda, o Estado de SANTA CATARINA classificou-se em 6º lugar na arrecadação do impôsto de renda em 1963.

Tão magnífico resultado se deveu, por um lado, à compensação elogiável e patriótica do contribuinte catarinense e à crescente pujança econômica do Estado e, por outro lado, aos inegáveis esforços do reduzido número de funcionários em exercício nas Delegacias sediadas em Florianópolis, Blumenau, Joinville e Joazeiro.

A classificação em apreço adquire, ainda, maior relevância quando se verifica que grandes Estados, com melhores condições de recursos, foram superados, dentre os quais: Estado do Rio (pela primeira vez!), Pernambuco e Bahia!

Para tanto, a coleta do tributo específico em Santa Catarina, que foi de Cr\$ 3.910.018.702,30 no ano que passou, teve o aumento extraordinário de 118% (mais que o dobro!), nível percentual este jamais alcançado e sem igual na região centro-sul do país (onde estão localizados os Estados mais po-

derosos economicamente). Se forem, ainda, considerados os adicionais do impôsto e depósitos diversos, maior é, ainda, a cifra arrecadaada pelas Delegacias do Impôsto de Renda neste Estado, atingindo à excepcional soma de Cr\$ 5.448.742.383,90, sendo de se destacar a arrecadação do

Impôsto Adicional de Renda ("Lucros Extraordinários") que foi a QUARTA no país com Cr\$ 402.216.378,70! Conforme dados fornecidos pelo Delegado Regional do Impôsto de Renda neste Estado, dr. Helió Milton Pereira, a arrecadação do tributo, isoladamente (excluídos os adicionais), nos dez

|  |                       |
|--|-----------------------|
| Primeiros Estados, no ano de 1963, foi a seguinte: | Cr\$ 6.948.231.280,50 |
| 1º - São Paulo                                     | Cr\$ 3.910.018.702,30 |
| 2º - Guanabara                                     | Cr\$ 3.851.946.895,20 |
| 3º - Rio Grande do Sul                             | Cr\$ 3.034.152.637,70 |
| 4º - Minas Gerais                                  | Cr\$ 2.720.649.872,80 |
| 5º - Paraná  | Cr\$ 1.474.085.101,10 |



**BANCO NACIONAL DE MINAS GERAIS S. A.**

**RESUMO DO BALANÇETE GERAL EM 5 DE FEVEREIRO DE 1964 ATIVO**

|   |                   |
|---|-------------------|
| Caixa   | 13.868.225.035,40 |
| Empréstimos   | 38.850.359.610,10 |
| Títulos de renda e outros valores                           | 21.555.114.263,00 |
| Imóveis de uso do Banco, móveis, almoxarifado e instalações | 3.671.539.517,50  |
| Agências e Correspondentes                                  | 66.328.857.318,80 |
| Contas de Resultado   | 946.768.111,40    |
| Contas de Compensação                                       | 36.997.182.242,40 |

**PASSIVO**

|                                       |                   |
|---------------------------------------|-------------------|
| Capital e Reservas                    | 3.746.500.000,00  |
| Depósitos                             | 68.680.930.155,20 |
| Ordens de pagamento e outros créditos | 6.057.641.187,80  |
| Agências e Correspondentes            | 64.141.146.083,00 |
| Contas de Resultado                   | 2.594.646.430,20  |
| Contas de Compensação                 | 36.997.182.242,40 |

**CONSELHO DE ADMINISTRAÇÃO**

**PRESIDENTE** — Paulo Auler  
**Vice-Presidentes** — Milton Vieira Pinto — Inar Dias de Figueiredo — José Wanderley Pires

**DIRETORIA EXECUTIVA**

**Diretor Presidente** — Eduardo de Magalhães Pinto  
**Diretor-Superintendente** Marcos de Magalhães Pinto  
**Diretores** — Francisco Farias — José Luiz de Magalhães Lins — Antonio de Pádua Rocha Diniz — Fernando de Magalhães Pinto  
**CONTADOR-GERAL** — José Carvalho Monteiro — Tec. Cont. nº 164 — CRCMG.

**Nada de REBITES**

Exija em seu carro Lona de freios COLADAS — 60% mais no aproveitamento das Lona.

**CASA DOS FREIOS**

Rua Santos Saraiva, 453 ESTREITO.

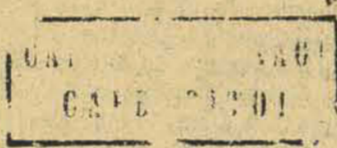

**VENDE - SE**

Uma casa à rua Saldanha Marinho, nº 44 (centro). Tratar à rua Conselheiro Mafra, 90. — NESTA.

**CAMINHÃO INTERNACIONAL**

tão brasileiro quanto Brasília!

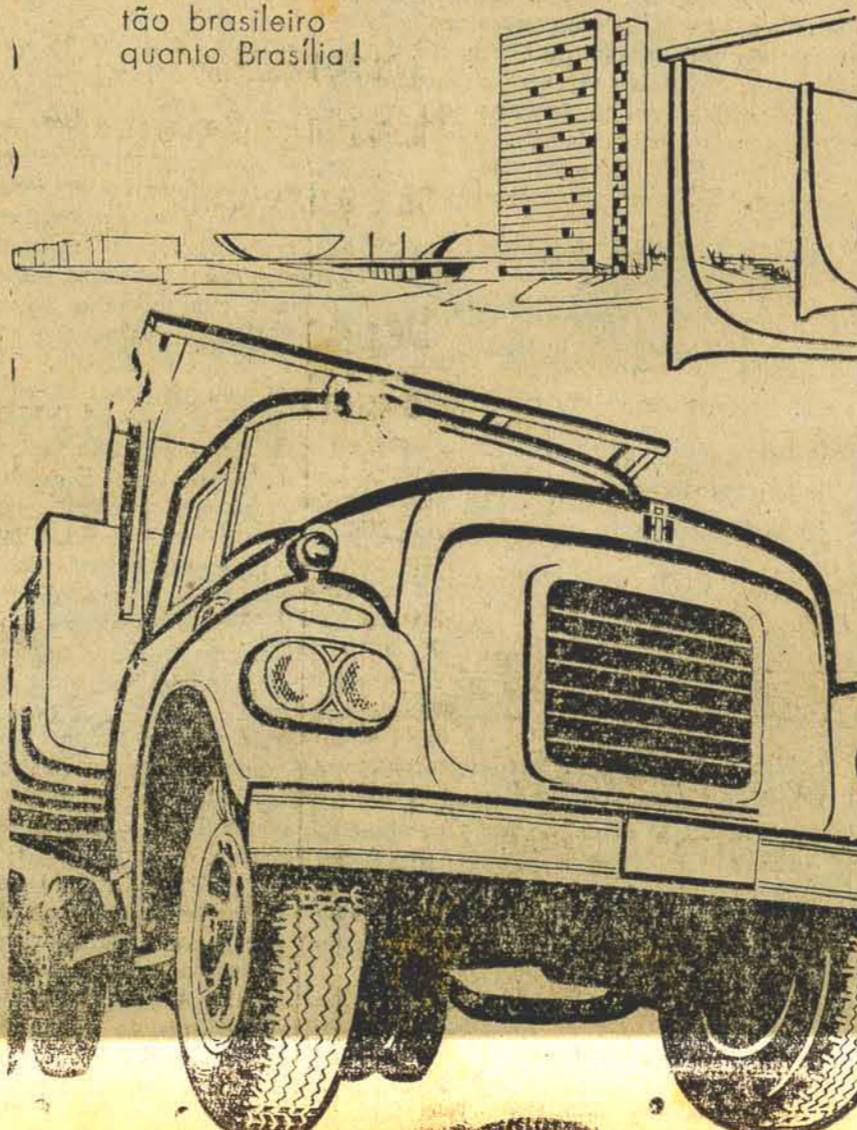

**NÓS TEMOS A PEÇA I H**

*de que você precisa!*

Na qualidade de revendedores autorizados, podemos resolver seu problema sem demora. Em nosso estoque você encontrará - com certeza - a peça ou o acessório que procura, a preço de tabela, genuínos, testados em laboratório, garantidos pela marca I. H. E. no caso de qualquer consulta sobre o seu International, teremos o máximo prazer em atendê-lo.

Representante **I H** nesta cidade

G. SOCAS  
 COMERCIO E REPRESENTAÇÕES  
 FULVIO ADUCCI 721 - ESTREITO

Um terço a vista e o restante em 12 prestações juro de apenas 1%





FACULDADE DE DIREITO

EDITAL N.º 7  
Classificação dos candidatos aprovados no Concurso de Habilitação, no total de 134.

- 1 - Aroldo Pabst  
2 - Antenor Napolini  
3 - Orlando Graciosa Filho  
4 - Ailton Fulvio da Silva  
5 - Daniel Teotônio da Silva  
6 - Beatriz Angela Vieira Cabral  
7 - Xerxes de Carvalho  
8 - Walter Ziguelli  
9 - Waldir Miranda Santos  
10 - Antônio Cesar Cristoval  
11 - Vitor Cani  
12 - João Alfredo Medeiros Ribeiro  
13 - Eny Thomazenni  
14 - Juarez de Queiroz Campos  
15 - Aldo Bez  
16 - Orli de Athaide Rodrigues  
17 - Erico Muller Filho  
18 - Orestes Vidal Guerreiro  
19 - Marcelo Sabino Rupp  
20 - Maria Tereza Machado  
21 - Osni Nunes  
22 - Abílio Noronha Dias  
23 - Herculanio Carlos Claumann  
24 - Edgar Rauen Soares  
25 - Maira Souza da Veiga  
26 - George Richard Daux  
27 - Setembrino de Lima e Silva  
28 - Dalva Olga Vieira  
29 - Gentil Teixeira de Mello  
30 - Mario Lange de S. Thiago  
31 - Gil da Gruner Bessa  
32 - Max Rogério Coutinho de Azevedo  
33 - Gastão de Campos  
34 - Antonio Henrique Bulcão Vianna  
35 - Sinval Santos Da Silveira  
36 - Ezir Moritz  
37 - Jandyr Ferreira Salles  
38 - Luiz Carlos de Souza  
39 - Cleir Portela Horn  
40 - Heneida Maria Hacker  
41 - Decio João Machado  
42 - Waldir da Silveira  
43 - Roberto Daniel de Souza  
44 - Edí Sachet  
45 - Antonio Bitencourt Filho  
46 - Gelmar Voltrath  
47 - Constantino Zommer  
48 - Renato Francisco Cunha Cavallazzi  
49 - Laura Maria Warken  
50 - Alvaro Luiz Martins Veiga  
51 - José Caspar Rubiok  
52 - Luiz Carlos de Mello  
53 - Oscar Peixoto Sobrinho  
54 - Abílio Galdino de Oliveira  
55 - Leonir Terezinha Piza  
56 - Carlos Tavares de Carvalho  
57 - Gilson Luiz de Leal Melles  
58 - Roberto da Silva Costa  
59 - Odete Maria Sacenti  
60 - José Nazareno Coelho  
61 - Sidney Bandeira Barreiros  
62 - Alvaceli Climaco Macuco  
63 - Valéria Duarte de Queiroz  
64 - Neusa Ferraz de Andrade  
65 - Carlos Prudêncio  
66 - Miriam Luz  
67 - Leo Alberto Ramos Cruz  
68 - Genésio Nailor Finger  
69 - Sueli Helena Capela  
70 - Claudio Silveira  
71 - Delio Solon da Silveira  
72 - Arnoldo Vequi Filho  
73 - Ana Maria Flores  
74 - Newton Inocêncio  
75 - Jaime Schmidt da Luz  
76 - Consuelo Romeli da Silva Mattos  
77 - Eunice Leite da Silva  
78 - Sonia Simas Silva  
79 - Caio Soares  
80 - Heins Wegner  
81 - Alfredo Mallet Bufrem  
82 - José Afonso Schmidt  
83 - Vera Lúcia Regueira  
84 - Leodoro Neis  
85 - Isabel Maria Souto  
86 - Wilson Corrêa dos Reis  
87 - Romulo Malaquias Silva  
88 - Edetrudes Dutra  
89 - Alcides Claudino dos Santos  
90 - Vicenti Cenzi  
91 - Lea Maura Xavier  
92 - Milton Rosa da Silva  
93 - Arlete Carminat  
94 - Carlos Ribeiro dos Santos  
95 - Ana Maria Leal Mendes  
96 - Roberto Moritz Neto  
97 - Mario Cardoso  
98 - Célia Terezinha de Souza  
99 - Pedrinho Moresco  
100 - Adilson Antonio de Mello  
101 - Maria Aparecida Xavier Brito  
102 - Ady José Ibagy  
103 - Dario Rodrigues de Carvalho  
104 - Atalizio de Campos  
105 - Apostolo Kosmos  
106 - Apostolo Kosmos  
107 - Kominos  
108 - Luiz Barcelos do Prado  
109 - José Zeferino Povoas  
110 - Sônia Maria Cascaes  
111 - Nelson Schlichting  
112 - Sérgio Torres Paladino  
113 - Nilson Landmann  
114 - Cândido Amaro Damasio  
115 - Nazarino Tancredo Knabenn  
116 - Jorge Cesar Xavier  
117 - Jaecyr Monteiro  
118 - Rosy Miriam Macuco Lago  
119 - Lenida Pereira do Nascimento  
120 - Luiz Carlos Bezerra  
121 - Angela Maria Philipipi  
122 - Telmo José Domingues  
123 - Percy Brunns  
124 - Clenio Amarante Ferreira  
125 - Airton Gerson da Silva  
126 - Andre Mello Filho  
127 - Armando Silvio de Brito  
128 - Neusa Aparecida Ribeiro  
129 - José Vinício Cardoso  
130 - Roberval Lobo  
131 - Otávio Fragas  
132 - Luiz Cardoso Rocha

Os candidatos aprovados deverão completar sua documentação até o dia 16 do corrente, sob pena de cancelamento da matrícula.

# O Govêno Catarinense importa animais da Inglaterra

Em Pôrto Alegre, no dia 25 de fevereiro passado, perante o deputado Aurélio Arruda Ramos e o Criador Cesar Vieira da Costa, o dr. Luiz Gabriel, Secretário de Agricultura, recebeu os reprodutores da raça Hereford, que foram importados...

## Ministério da Marinha Comando do 5. Distrito Naval

O Comando do 5º Distrito Naval, avisa aos inativos e pensionistas da Marinha, que a partir do dia 9 do corrente mês, será efetuado o pagamento dos proventos referentes ao mês de fevereiro, por intermédio da Agência do Banco do Estado do Rio Grande do Sul.

**PROTEJA seus OLHOS**  
use óculos bem adaptados



**"PRAIA DA JURERE"**  
A CHURRASCARIA NA PRAIA DA JURERE ESTA FUNCIONANDO DIARIAMENTE ATENDENDO ASSIM A TODAS AS PESSOAS QUE PARA LA SE DIRIGIREM, EXCETO AS SEGUNDAS FEIRAS.

**Clube Social Paineiras  
Edital de Convocação**  
Pelo presente edital e de acordo com a letra "A", § 2.º do artigo 43 dos estatutos, ficam convocados os senhores sócios para a Assembleia Geral Ordinária, a realizar-se no dia 22 de março do corrente - ano, às 9,30 horas, na sede do Clube, quando serão realizadas as eleições do Conselho Deliberativo.

**Convite para Missa de 1. Ano Francisco Conceição e Silva**  
Viúva Albertina Silva, filhos, genros, noras e netos profundamente consternados convidam aos seus parentes e pessoas amigas para assistirem a missa de 1.º ano do falecimento de seu esposo, pai, sogro e avô, FRANCISCO CONCEIÇÃO E SILVA, a ser realizada dia 9 do corrente, às 7 horas, na Catedral Metropolitana.

Secretaria da Agricultura. Os animais recebidos pelo sr. Secretário de Agricultura, foram entregues ao proprietário da Cabana Cíclone, de Leges.

## Na Lagoa Rodrigo de Freitas...

(Cont. na 7.ª pág.)  
Raia 2 - Guanabara  
Raia 3 - Espirito Santo  
Raia 4 - Bahia  
Raia 5 - Piratunga  
Santa Catarina: desafia no te páo seus maiores esperanças pois vamos lutar no Campeonato nacional pois no último certame brasileiro, conseguimos com este mesmo time vencer nos cariocas quem os favoritos.

**VITRAL**  
FPOLIS - VER O 64



Raul Caldas Fo.  
O sol continua abrasando durante todo esse mês chuvoso. E para aqueles que estavam aguardando as férias de verão, a falta de sol e calor ainda parece não ser o meio de relembrar as férias da insolação.

**EDITAL N. 2**  
De ordem do sr. Inspetor da Alfândega de Florianópolis, ficam intimados os proprietários da carga encontrada em situação irregular a bordo do navio argentino "BARILOCHE", em 21 de fevereiro findo, na enseada da Pinheira, para, no prazo de três (3) dias, contados da primeira publicação deste edital, comparecerem a esta alfândega...

**EDITAL N. 3**  
De ordem do senhor Inspetor da Alfândega de Florianópolis, ficam intimados os proprietários do navio argentino "BARILOCHE", fundado na enseada da Pinheira, onde foi encontrado no dia 21 de fevereiro findo, para, no prazo de três (3) dias, contados da primeira publicação deste edital, comparecerem a esta alfândega...

**DR. SEBASTIÃO MOURA**  
CURSISTA DENTISTA  
CLÍNICA DIURNA E NOTURNA  
Ex-Dentista do Hospital Camargo, Pio XII de S. Paulo  
Tratamento indolor pela Anestesia - Prótese  
HORARIO: Das 8:30 as 11:30 e das 14 as 18 horas  
2546 e 85 FEIRAS ATE AS 20:30  
RUA NUNES MACHADO, 7 ESQ. JOAO PINTO

**Alfândega de Florianópolis**  
**EDITAL**  
De ordem do Senhor Inspetor da Alfândega de Florianópolis, fica intimado o Senhor ALBERTO BAUDINO, comandante do navio argentino "BARILOCHE" para se apresentar nesta repartição, às treze (13) horas, no prazo de três dias a contar da data de primeira publicação, sob pena de revelia, a fim de prestar declarações no processo, motivado pela apreensão do referido navio e respectiva carga.

**Curso Preparatório Continente**  
**CURSO ESPECIAIS PARA PROFESSORES DE DATILOGRAFIA**  
ARTIGO 91 (GINASIO EM UM ANO PREGINASIAL ADMISSÃO DURANTE O ANO  
— Baseado nos mais modernos processos pedagógicos.  
— Dirigido pelo PROF. VICTOR FERREIRA DO SILVA  
HORARIOS DIURNOS e NOTURNOS  
Faça sua inscrição a Rua Dr. Fulvio Aducci, antiga 24 de Maio, 748 — 1º andar Equipado com máquinas novas.

**Expresso CRESCIUMENSE Sociedade Anonima**  
MATRIZ: CRICIUMA - SANTA CATARINA  
ENDERECO TELEGRAFICO CRESCIUMENSE  
Serviços de cargas e encomendas entre São Paulo - Santa Catarina e Porto Alegre  
Filiais: — São Paulo Rua João Teodoro, 679 — Curitiba Av. Iguatú 2117 — fone 1.2171 — Pôrto Alegre Rua 7 de Setembro, 691 — fone 7818 — Florianópolis Rua Padre Roma, 51 — fone 2801 — Tubarão F 1ª Lauro Muller, 50 — fone 1479 — Araranguá Praça Hercílio Luz, 632 — fone 23 — Laguna Rua Gustavo Richard 514 — fone 151 — Joinville Rua Abdou Batista, 207 — fone 765.

