

## Chuvas continuam - Dramática a situação em Goiás

### Comunistas tumultuaram conferência

Os comunistas, como sempre acontece quando alguém combate a sua ideologia, tumultuaram a conferência realizada pela profa. Nelida Garmendia, Delegada no Brasil do Diretório do Magistério Revolucionário Cubano no Exílio.

A conferência, realizada no Teatro Alvaro de Carvalho, contou com a presença de grande público.

### Família deixarão as proximidades dos açudes

#### FNF Reaberta

RIO, 29 (OE) — Após o fechamento originado pelos conflitos ocorridos quando o sr. Carlos Lacerda pretendia paralisar uma turma de formandos, a Faculdade Nacional de Filosofia será reaberta hoje pelo professor França Campos.

FORTALEZA, 29 (OE) — Diretor Geral do Departamento Nacional de Obras contra as Secas informou que quatrocentas famílias serão deslocadas das adjacências dos açudes conforme ficou decidido durante uma reunião do governador Virgílio Tavora com os bispos do nordeste. Disse contudo que açude não está ameaçado de rompimento.

Salvador 29 (OE) — Voltou a se agravar a situação no interior baiano principalmente a cidade de Del Monte onde chove torrencialmente. O navio "2 de Julho" carregado de gêneros e medicamentos não conseguiu aportar na aquela cidade. O governador Lomanto Junior determinou que aviões do Estado atirem sobre a região volumes contendo socorros. Técnicos estrangeiros estão sendo esperados na Bahia para examinarem as situações das cidades de Cachoeira e São Felix bastante danificadas pelas inundações. A situação também é crítica na região norte de Goiás, em virtude do transbordamento dos rios Tocantins e Paraná. O nível das águas Tocantins subiu cerca de

20 metros, alagando cerca de 6 cidades. O número de desabrigados se eleva a mais de 3 mil. O governo Goiano continua enviando socorros para as regiões atingidas. Vários aviões do Estado sobrevoam as cidades inundadas.

#### SITUAÇÃO DRAMÁTICA

GOIÂNIA 29 (OE) Devido a dramática situação reinante ao norte de Goiás, o Governador Mauro Borges suspendeu as comemorações do terceiro aniversário de seu Governo. A violência das águas dos rios Tocantins, Araguaia e Ipanamá, destruíram centenas de casas e obras. A estrada Brasília-Belem está seriamente danificada com quase 200 caminhões parados, ao longo da rodovia. Há falta de socorros e alimentos. Grande número de localidades estão isoladas do resto do Estado e sem comunicações. Os prejuízos até agora, são calculados em mais de 3 bilhões de cruzeiros.

GOIÂNIA 29 (OE) Falando a imprensa o Governador do Estado de Goiás sr. Mauro Borges declarou que a situação do norte do Estado é de suma gravidade, atingindo a economia de Goiás nos setores da agricultura e agro-pecuária, além de destruir centenas de casas em cidades e vilas localizadas às margens dos rios Tocantins e Araguaia. Disse ainda o sr. Mauro Borges que o setor rodoviário, recentemente construído foram carregadas pela fúria incontrolada das águas do rio Tocantins, dando prejuízo de bilhões de cruzeiros só neste setor. Informou por outro lado, que também é grande o prejuízo do Governo Federal, de vez que a rodovia Brasília-Belem, foi seriamente atingida. De acordo com informações que foram transmitidas ao Governador, pela madrugada, centenas de caminhões estão retidos ao longo da estrada, registrando-se sérios incidentes entre motoristas e moradores das margens da rodovia, em decorrência da falta de socorros e alimentos. Finalizando suas declarações a imprensa, o sr. Mauro Borges disse que esta é a primeira calamidade que se verifica no Estado, após 75 anos. Chamou a atenção do Governo Federal para o problema de epidemias que poderiam assolar as regiões do Brasil central, que estão sendo invadidas pelas fortes chuvas.

Governo Estadual que está sobrevoando a região, afim de conhecer a extensão dos danos e prejuízos, ficou retido na cidade de Parangatã, em consequência a impraticabilidade de pouso noutras cidades, as margens dos rios Tocantins e Araguaia. O Governo estadual está recebendo informações através de emissora de rádio da Polícia Militar, único meio de comunicação existente atualmente para centenas de vidas que estão praticamente isoladas pelas águas. Contudo, até o momento segundo estas mesmas fontes, não há informação sobre o número de vítimas. De acordo com os últimos informes chegado a Goiânia, são as seguintes as cidades atingidas pelas fortes chuvas, São Sebastião do Araguaia, totalmente submersa Peixes, Veadeiros, Campos Belos, Arraial, Itabati, Porto Nacional e ainda Paraná. O nível das águas do rio Tocantins em alguns lugares, subiu já a 20 metros.

800 Kg de medicamento RIO 29 (OE) 800 quilos de medicamentos, vacinas e alimentos seguiram hoje para Salvador a bordo de um avião da FAB. Outros carregamentos de gêneros e donativos estão sendo preparados para envio. Enquanto isso, no norte de Goiás o aumento do nível do rio Tocantins, em consequência das chuvas, que vem incessantemente naquela região, começa a atingir o rio Araguaia. Os habitantes das regiões ribeirinhas, Diversas cidades do interior goiano estão completamente ilhadas.

### Ainda a falta de gasolina

Como enviado especial do Governador Celso Ramos, seguiu hoje para o Rio de Janeiro o secretário do Trabalho, Na Guanabara, manterá conversações junto o Conselho Nacional do Petróleo, visando o solucionar o problema do abastecimento de gasolina no Estado de Santa Catarina.

### Comandante da engenharia das Forças Armadas do Paraguai virá a Florianópolis

Chegará no próximo dia 31 a esta cidade uma comitiva de Oficiais do Exército Paraguai chefiada pelo Gen. Brigada Don Manoel Careaga, Cmt da Engenharia das Forças Armadas do Paraguai. A comitiva se encontra em visita aos trabalhos de construção a cargo do 8.º B. Rv — Lajes por delegação do DNER e DNEF à Diretoria de Vias de Transporte. Acompanha a comitiva o Cmt. do 2.º B. Rv — Lajes — Cel. Eng. Floriano Möller.

### Novo mínimo só em fevereiro

RIO, 29 (OE) — O diretor do Serviço de Estatística da Previdência do Trabalho, sr. Norceu da Cruz César, informou que somente em fevereiro, o sr. João Goulart dará autorização para que o salário mínimo seja revisto. O diretor do SEPT deverá entregar ao Ministro do Trabalho até o fim deste mês, o estudo feito por aquele órgão sobre o reajuste. Foram aceitas algumas emendas da Confederação Nacional dos Trabalhadores na Indústria. As organizações patronais, entretanto, manifestaram-se contrárias a qualquer reajuste das áreas do salário mínimo.

### Paraná Continua Baixando

SÃO PAULO, 29 (OE) — Enquanto as chuvas transbordam rios no norte do país, inundando cidades, as populações radicadas às margens do rio Paraná estão se desentendendo com a baixa do nível das águas que já reduziu a navegação em 50%. Em alguns pontos, surgem pedras e bancos de areia. O rio Paraná é grande via de transporte de minério, madeira, mantimentos, peças para indústria e maquinária pesada, além da pesca. O serviço de navegação da bacia do Prata, está com seu pessoal todo em alerta, porque o rio não oferece condições satisfatórias de navegabilidade.

### Mais Petroleo na Arabia Saudita

JIDA (Arabia Saudita), 29 (OE) — As investigações empreendidas por conta do governo Saudita permitem prever a existência de uma importante jazida de petróleo na costa Saudita do mar na região de Yembo, distante uns 350 quilômetros a norte de Jide. Até agora a Arabia Saudita apenas dispõe de concessões petrolíferas produtivas na costa do golfo Pérsico. A descoberta e exploração de uma importante jazida na costa do mar vermelho teria grandes repercussões na posição financeira da Arabia Saudita, assim como no mercado petrolífero do Oriente Médio.

### Operário reapareceu

BUENOS AIRES, 29 (OE) — O dirigente operário Pedro Roberto Huergo, encontrado com vida há dois dias, depois de permanecer sequestrado durante quatorze dias, fez sensacionais declarações. Foi torturado, infamado e continuamente ameaçado de morte. Tenho certeza de que foram os policiais, disse Huergo.

### Ney Galvão proporá o congelamento dos custos da produção

RIO, 29 (OE) — O ministro da Fazenda Ney Galvão declarou que convocará a imprensa para uma entrevista tão logo o presidente Goulart aprove os planos de alteração da política econômica financeira do governo. Disse o sr. Galvão que tal medida visa principalmente a dinamização do crédito e defesa a produção agrícola. Disse ainda que provavelmente ainda hoje proporá ao chefe da nação uma série de medidas para estabilizar o custo de vida e combater a inflação bem como proporá o congelamento dos custos da produção através de concessão de subsídios aos produtores permitindo estabilização dos preços nos mercados consumidores.

### Convenção Udenista

BRASÍLIA, 29 (OE) — A bancada udenista deverá reunir-se hoje com o diretório nacional do partido para discussão do problema da convenção. Na oportunidade o presidente Bilac Pinto fará um relatório dos entendimentos que manteve com os Governadores Magalhães Pinto e Carlos Lacerda. tradicional de equilíbrio — visão ampla dos recursos sempre convencional e ape para a técnica e a experiência formal — para antever o que os mais avisados oferecem "correta e imediata aplicação ao trato das questões cação em empreendimentos públicos. E isso não só nos básicos — estradas, fontes de energia e personalidade de governante moderno, mas colas, crédito e educação — já agora é a razão da dinamização da economia gantoso passo que o Estado de Santa Catarina, pelo "aceleração do processo econômico" grou avançar, no rumo da E assim que, ao invés da sua completa recuperação, comoda situação de quem política, social econômica, palmita as rotas explora em três anos de racionalização, o Governador Celso Ramos, da gestão governamental, em mos tem, sobre os méritos que o empirismo do passe de conceder direitos dos sala cede a vez ao planejamento catarinenses, a mento especializado.

## Celso fará amanhã importante pronunciamento

Amanhã, às 12,30, por uma rede rádio-fônica, o Governador Celso Ramos fará o pronunciamento relativo ao 3.º aniversário de Governo. Na ocasião, o governante catarinense prestará contas ao povo do que tem

sido a sua administração nos três anos que passaram. A rede dará cobertura para todo o Estado, devendo fazer parte da mesma todas as emissoras da capital.

## Trabalhadores querem o salário mínimo logo

RIO, 29 (OE) — O Deputado Clodmit Riane, presidente da Confederação Nacional dos Trabalhadores da Indústria, vai procurar

o Ministério do Trabalho e informá-lo de que os sindicatos de trabalhadores, não mais tolerarão as protelações em torno da decretação do salário mínimo. Acentuou o parlamentar que o Ministério do Trabalho não está cumprindo as determinações baixadas a respeito pelo Presidente da República.

### Reforma Urbana vem aí

SAO PAULO, 29 (OE) — O Presidente João Goulart fez-se representar ontem à noite na solenidade de formatura de nova turma de arquitetos da Faculdade Mackenzie, pelo ex-Ministro Hélio de Almeida. Em seu discurso de parâmetro, o representante do Presidente da República, invocando o artigo 147 da constituição que condiciona o uso da propriedade ao bem-estar social, propugna pela reforma urbana, como meio de evitar a especulação imobiliária e ensinar melhores condições de aquisição de casa própria por parte das classes menos favorecidas. Afirma ainda que as reformas de base são indispensáveis a ampliação do mercado interno e garantia da expansão industrial do país.

### Jack Ruby

DALLAS (Texas), 29 (OE) — Jack Ruby, assassino de Lee Oswald, suposto matador do Presidente Kennedy, foi submetido ao primeiro de uma série de testes psiquiátricos, numa clínica neurológica de Dallas. 3 psiquiatras foram designados para realizar os exames em Jack Ruby. De outro lado, o Tribunal de Dallas examinará no próximo dia 10 de fevereiro, o pedido dos advogados de Ruby, para que o processo não se realize em Dallas.

### Surto de paralisia infantil

RECIFE, 29 (OE) — Está se registrando um surto de paralisia infantil na localidade de Ribeirão, a 20 quilômetros de Recife. 2 casos fatais já foram constatados. As autoridades locais solicitaram auxílio da Secretaria de Saúde do Estado.

### Operação Paraná começa dia 7

RIO, 29 (OE) — A SUNAB informou esta manhã, que será iniciada no dia 7 de

fevereiro próximo a operação Paraná. Essa operação visa o aproveitamento total das safras daquele Estado, através do órgão controlador, Banco do Brasil e Ministério da Agricultura.

### Ary piora novamente

RIO, 29 (OE) — O estado de saúde do compositor Ary Barroso voltou a agravar-se na madrugada de hoje, tendo seu médico particular proibido visitas. Ary está internado na Casa de Saúde Gabriel Lucena, em Ipanema.

### Conflito na Assembléia Fluminense

NITERÓI, 29 (OE) — Os deputados Aécio Nancy e P. Júlio, engalfinharam-se na sessão de ontem da Assembléia Legislativa do Estado do Rio, em face de discussões em torno do IAPI. O conflito, generalizou-se entre os deputados presentes, mas tudo terminou bem, depois que a Polícia entrou no Plenário, distribuindo acetadas a torto e a direito. Não houve feridos graves apenas escoriações generalizadas.

### Frente Única em pleno andamento

SAO PAULO, 29 (OE) — Ao chegar a S. Paulo para as homenagens que o embaixador Assis Chateaubriand prestaria ao representante soviético no Brasil, o ex-chanceler Santiago Dantas afirmou que a Frente Única que propôs estruturar, está em pleno andamento, e tem todas as possibilidades de gerar um dispositivo político de apoio as reformas de base e preservação da ordem democrática. Explicou que a reforma ministerial que acompanhará este esquema, é um fato secundário. O objetivo principal é dar condições ao Presidente da República, para realizar as reformas de base.

### Uthat visita países africanos

NAOES UNIDAS (Nova York), 29 (OE) — O Secretário Geral das Nações Unidas U Thant, deixou Nova York, seguindo para Rabat, a primeira etapa de uma série de visitas oficiais a 8 países africanos. U Thant, visitará Marrocos, Argélia, Tunísia, Guiné, Ghana, Nigéria e Etiópia. Seu retorno a Nova York está prevista para 20 de fevereiro.

### Rebelião de Brasília: PROCESSO CONTINUA

SAO PAULO, 29 (OE) — As audiências do processo pela rebelião de Brasília a que respondem os líderes sindicais Afonso Delelis e José de Araújo Plácido, e mais 12 sargentos, terão prosseguimento no próximo dia 7, na Segunda Auditoria de Guerra de São Paulo. Serão tomados os depoimentos do Segundo Tenente Irajacy Lóiola, e do Primeiro Tenente Luiz Armando Gudin, convocados como testemunhas.

des. A sua política é a do desenvolvimento coletivo, através do máximo de bem estar e segurança sociais. Para conseguir isso, não trilha os desvios tradicionais em que tão comumente se perdiam os objetivos e desentantavam as esperanças; mas abre roteiros novos, diretos e francos, que levam certo ao êxito dos empreendimentos. Exemplo a lembrar, por oportuno, quando se alude a essa corajosa norma inaugurada pela administração do Governador Celso Ra-

### Um bilhão pelo passe de "Pelé"

SAO PAULO, 29 (OE) — Um grupo de comerciantes adpetos do Corinthians, está promovendo amplo movimento para reunir a importância de 1 bilhão de cruzeiros, afim de adquirir o passe do atacante Pelé. O presidente Corintiano anunciou que se o Santos se dispuser a vender o passe, terá o dinheiro dentro de 72 horas.

### «Três Anos de Governo»

de Meios para 1964. Quem a viu. Com efeito, apresentando "modificações fundamentais ditadas pela experiência, pela técnica, e pelas novas diretrizes emanadas dos mais especializados

### Mais de 200 Mortos

SAIGON, 29 (OE) — Mais de 200 pessoas perderam a vida em consequência da epidemia de cólera que grassa no Vietnam do Sul, desde o dia 7 de janeiro corrente. As autoridades sanitárias darão início depois de amanhã, a semana nacional de vacinação contra a terrível moléstia.

### ADHEMAR ameaçado de processo

SAO PAULO, 29 (OE) — O Presidente da Assembléia Legislativa de São Paulo ameaçou processar o Governador do Estado por crise de responsabilidade. A ameaça, é decorrente da intenção do Governo de S. Paulo, de isentar as usinas de beneficiamento de leite do imposto de vendas e concessões.

laboratórios de estudos contábeis e financeiros do país", o Orçamento para 1965 é — como o assinala a Mensagem do Governador — inspirado, quanto às inovações nele incorporadas, "em análises efetuadas pelo Departamento Econômico da Organização das Nações Unidas". Realista, objetivo, isento de qualquer subordinação a convenções caducas por injustas as modernas concepções da técnica organizacional, a Lei de Meios para 1964 fugiu ao conceito

BAILE MUNICIPAL - 10 de fevereiro - Clube Doze de Agosto (rua João Pinto) - As dez primeiras fantasias serão premiadas - Escolha da Rainha do Carnaval de Fpolis. de 1964 - Traje à rigor, fantasia de luxo ou original - Início 23,30 hs. - Mesa Cr\$ 3.000,00 - Dia 11 Baile Juvenil das 19 às 24 hs. - Idade 12 a 17 anos

Empresa Editora "O ESTADO"

Rua Conselheiro Mafra, 160
Telefone 3022 - Caixa Postal, 139
Endereço Telefônico ESTADO
DIRETOR
Rubens de Arruda Ramos
GERENTE
Domingos Fernandes de Aquino
CHEFE DE REDAÇÃO
Antônio Fernando do Amaral e Silva
REDATOR-SECRETARIO
Péricles Luiz de Medeiros Prade
REDATORES
Osvaldo Melo
Pedro Paulo Machado
PUBLICIDADE
Osmar Antônio Schindwein
SECRETARIO COMERCIAL
Divino Mariot
DEPTO. DE ASSINATURAS
Major Virgílio Dias
COLABORADORES
Prof. Barreiros Filho - Prof. Osvaldo R. Cabral
Prof. Paulo Lago - Prof. Fernando Bastos
Prof. Alcides Abreu - Prof. Othon Gama d'Eca - Dr. Milton Leite da Costa - Dr. Rubens Costa - Cel. Old Gonzaga - Major Ildefonso Juvenal - Walter Lange - Dr. Flávio Alberto de Amorim - Arnaldo S. Thiago - Doralcio Soares - Prof. Osmar Pisani.
Cronistas Sociais
Zury Machado - Lazaro Bartolomeu
Esportes
Gilberto Nahas - Maury Borges - Gilberto Paiva.
Artes Plásticas
Jair Francisco Hamms - George Alberto Peixoto - Thor Marbouces
Crônicas
Silveira de Souza - Edson Nelson de Ubaldo - Zaul Caldas Filho - Márcilio Medeiros Filho - J. J. Caldeira Bastos - Luiz Henrique da Silveira.
Panorama Musical
Ilmar Carvalho.
Artes e Letras
Salim Miguel - Péricles Prade - Silveira de Souza.
Providência Social
A. Carlos Brito
Economia
Osvaldo Moritz - Equipe Fac. Ciências Econômicas - Ilmar Carvalho - Jacob Augusto Moonen Nacul.
Notícias da Polícia Militar
Major Edmundo de Bastos Junior
Informação Agrícola
C. Jamundá.
REPRESENTANTES
Representações A. S. Lara Ltda. Rio (G3) Rua Senador Dantas 40 - 5º andar.
São Paulo - Rua Vitória 657 - Conj. 32
Porto Alegre - PROPAL - R. Cel. Vicente 456
Belo Horizonte - SIP - Rua dos Carijós, nº 558 - 2º andar.
Agentes e correspondentes em todos os municípios de Santa Catarina - Anticinos mediante contrato de acordo com a tabela em vigor.
ASSINATURA ANUAL CR\$ 4.000,00 - VENDA AVULSA CR\$ 20,00.
(A assinatura não se refere aos artigos publicados nos conceitos emitidos nos artigos assinados)

GREVE dos Combustiveis continua

O Sindicato dos Condutor de Segurança Pública e abastecer de gasolina os transportes coletivos, repartições públicas, veículos de propriedade de médicos e de casas de saúde, automóveis de praça e caminhões de transporte.

SALIM MIGUEL: Natalicio

Para nós que lidamos na imprensa, é-nos grata esta efeméride que marca o natalicio do jornalista Salim Miguel, redator do Serviço de Imprensa do Gabinete de Relações Públicas e encarregado do escritório da Agência Nacional em Santa Catarina.

sólida cultura literária que lhe grangeou, suas múltiplas atividades no jornalismo e na literatura é espírito inquieto que tem se espalhado pelos terrenos do cinema e do teatro. Um dos responsáveis pela editora SUL, muitos talentos por ela foram lançados, praticamente descobertos por Salim Miguel.

remanescentes do grupo SUL e elementos de uma geração mais nova - Silveira de Souza, Ronald Schmidt e outros - editou o jornal literário Roteiro com a respectiva editora do mesmo nome, esta em franca atividade até hoje dando a conhecer ao país nova safra de bons intelectuais da terra.



SALIM MIGUEL

CINEMAS
CARTAZES DO DIA - CENTRO - são José

às 3 e 8 1/2 hs.
James Kenney
Susan Beaumont
em
PERIGO A FRENTE
Censura até 14 anos.
Ritz
às 5 e 8 1/2 hs.
Leonardo Vilar
Vanja Orico
Milton Ribeiro
LAMPÍÃO, REI DO CANGAÇO
EastmanColor
Censura até 10 anos.
Roxy
às 4 e 8 1/2 hs.
Glenn Ford.
Rhonda Fleming
em
A MENSAGEM DOS RENEGADOS
Censura até 10 anos.

gloria
às 8 1/2 hs.
Maria Pétar.
John Herbert
em
ASSASSINATO EM COPACABANA
Censura até 18 anos.
império
às 8 1/2 hs.
John Chandler.
Kay Dumbleday
em
O TERROR DE UMA CIDADE
Censura até 18 anos.
rajá
às 8 1/2 hs.
Richard Egan
Diane Baker
OS 300 DE ESPARTA
CinemaScope-Côr de Luxo
Censura até 5 anos.

ATUALIDADE
Económica e Financeira

Ilmar Carvalho
Matriçula real ... 11.493
Aulas Ministradas .. 43.171
Total horas de aula ... 37.605

Outra salutar atividade é a de Recreação e Esportes entre operários desenvolvendo prática benéfica à saúde e à integração social. Futebol, basquete, volei, bocha e outras modalidades são praticadas intensamente com resultados auspiciosos. De 1954 a 1962 o movimento do setor foi o seguinte:
Jogos de campo ..... 994
Jogos de salão ..... 1.598
Jogos realizados ... 2.593

SERVIÇO SOCIAL
ASSISTENCIA ALIMENTAR

Nesta importante esfera de atividade, o Departamento Regional operou de 1954 a 1962, em Casos Individuais, nos números abaixo.
Visitas ..... 27.688
Entrevistas ..... 19.497
Informações ..... 16.436
Encaminhamentos .. 9.799
No chamado Serviço Social al de Grupo, os atendimentos assim se alinham:
Membros ..... 2.037
Reuniões ..... 3.092
Frequência ..... 38.853
O Serviço Social, em cujo quadro se encontram os fagários da Faculdade de Serviço Social no período precisado, atendeu a 117.317 beneficiários.

CUMPRIMENTO DE UMA TAREFA

O Serviço Social da Indústria tem, no seu acervo de serviços prestados à comunidade operária campanhas educativas de significação e não podem ser esquecidas as relativas ao combate à paralisia infantil, da BCG, bibliotecas volantes, corte de cabelo e barba, cinema, merecendo registro e assistência aos flagelados nas enchentes de 1961 e uma série infundável de colaboração a mais diversa em muitos setores de atividades, especialmente aquelas em que disseram e dizem mais de perto a de da Paz Social em Santa Catarina, lema guia e bússola do Serviço Social da Indústria.

CURSOS POPULARES

Os Cursos Populares de Serviço Social da Indústria - corte e costura, culinária, economia doméstica, bordado, arte domiciliar a operárias e familiares do sexo frágil tem se efetivado com extraordinários reflexos no equilíbrio de orçamento familiar. Os números abaixo citados, em um decênio, são bastante expressivos:
Cursos em funcionamento ..... 660

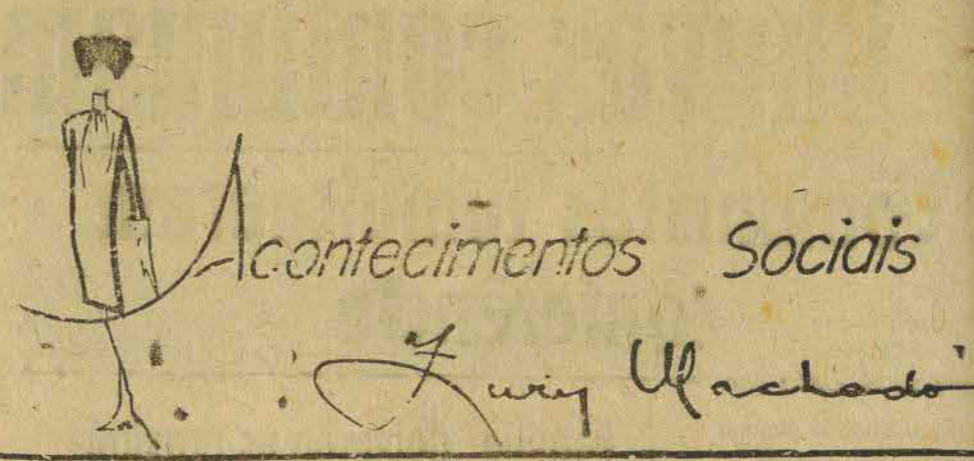

Acontecimentos Sociais

Sábado a bonita Elizabeth, estará mais bonita com seu vestido de noiva - Na Câmara Municipal o dr. Lassanse receberá título: cidadão florianopolitano

- 1 - Em nossa cidade visitando seus familiares, a ex-Miss Santa Catarina Zulma Fraysleben, hoje sra. dr. Chaves.
2 - Logo mais Tânia Regina Ludwig, receberá convidados para sua festa de 15 anos.
3 - Também estará reunido logo mais no "Country Club "Camboriú", o society itajaiense, bem como os habituais do Balneário em questão, para a festa de inauguração.
4 - Walter Souza e Neusa Duarte de Queiroz, foram os foliões que melhor se destacaram na última festa carnavalesca no clube da Colina.
5 - CASAMENTO: Elizabeth Mofitz e dr. Hélio Danova, marcaram encontro no altar mór da Capela do Divino Espírito Santo, sábado próximo - Após a cerimônia religiosa, os noivos, receberão os convidados no salão de festas do Royal Hotel.
6 - Entre as solenidades que acontecerão no dia 31, próximo, quando dar-se-á a entrega do trecho Florianópolis Biguaçu, na Câmara Municipal, o sr. Dr. Roberto Ferreira Lassance, receberá o título de cidadão florianopolitano.
7 - Fomos informados que o sr. Rogério Martorano, reporter da revista "O Cruzeiro", em Santa Catarina assumirá o cargo de secretário particular do Senador Juscelino K. de Oliveira.
8 - Na noite de terça-feira, pequeno tornou-se o American Bar do Querência Palace, para o jovem "society" que la reuniu aplaudindo a cantora "society" Neyde Maria - Arlindo, Demaria, Silvio piston de ouro, Helinho é Aldo Gonzaga, também foram ponto alto da noite.
9 - Foi notado muito discretamente, dando presença a festa de 15 anos da sua ve Amélia Abidala, o discutido oficial da Polícia Militar João João Fernando Serratine.
10 - Promovido pelo 16º Distrito Rodoviário, que tem como Diretor o Sr. Dr. Wilmar José Elias, realizar-se-á amanhã no Querência Palace, um banquete, comemorando a entrega do trecho Florianópolis Biguaçu.
11 - Com grande sucesso, está em pauta para o carnaval de 64, os Sambas, Magia do Morro, e Deus me Ajudou, música e letra do compositor Alvi Barbosa (Zininho).
12 - Já está de volta da temporada no Balneário Cabeçudas, o elegante casal dr. Paulo Bauer Filho (Miryan).
13 - Pensando seriamente numa viagem a Nova York, a bonita e elegante Hercília Catarina Luz.
14 - Comenta-se que um grupo do "society", vai reunir para um Caju-Amigo, na Semana do Carnaval.
15 - Depois Comentaremos a esticada que aconteceu com gente do Society, até as cinco da manhã, no "Samburá Bar".

RÁDIOS E JORNAIS
REPRESENTAÇÕES A. S. LARA, há 34 anos proporcionando a mais eficiente cobertura publicitária a jornais de todo o Brasil, ampliou sua equipe especializada e aceita novas representações de rádios e jornais. Para obter anúncios de S. Paulo e Rio (os principais centros publicitários) confie a sua representação à maior firma do gênero. E note: só operamos com UMA emissora e UM jornal de cada cidade. Peça informações neste jornal ou escreva para REPRESENTAÇÕES A. S. LARA R. Vitória, 657 - Conj. 32 - Tel. 34-8949 - S. Paulo

DR. SEBASTIÃO MOURA
CIRURGIAO-DENTISTA
CLÍNICA DIURNA E NOTURNA
Ex-Dentista do Seminário Camiliano Pio XII de S. Paulo
Tratamento Indolor pela Alta Rotação - Prótese
HORARIO: Das 8,30 às 11,30 e das 14 às 18 horas
2ªs 4ªs e 6ª FEIRAS ATÉ AS 20,30
RUA NUNES MACHADO, 7 ESQ. JOÃO PINTO

PARTICIPAÇÃO
Jair de Brida e Maria de Lourdes Di Bernardi, participam aos parentes e pessoas de suas relações o nascimento de sua filhinha AIDA REGINA, ocorrido dia 19/1/64, a Maternidade Dr. Carlos Corrêa.
Estreito, 24/1/64.

PROTEJA seus OLHOS
use óculos bem adaptados
atendemos com exatidão sua receita de óculos
ÓTICA ESPECIALIZADA MODERNO LABORATÓRIO
A ÚNICA ESPECIALIZADA

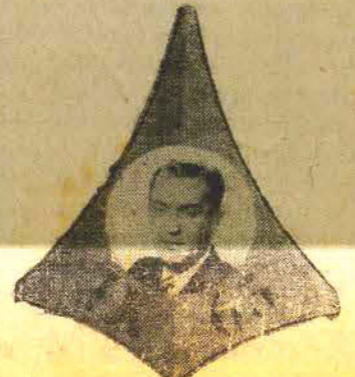

«BAIUCA»
RESTAURANTE
CONFEITARIA
LANCHES
PIZZARIA
-BAR-
Rua Trajano - 27 - Fone 3125
Florianópolis

# RADAR na SOCIEDADE

LAZARO BARTOLOMEU

## Batalha de Confeti domingo no Doze Tânia Ludwig hoje apagará quinze velinhas

**BATALHA DE CONFETI** PSD e a UDN, marcharão juntos para eleger o Presidente do Senado. próximo domingo no Clube Doze de Agosto, abrindo a semana do Carnaval de 1964. Quem tiver fantasia aproveitem porque a festa será totalmente carnavalesca. As mesas são adquiridas na secretaria do Clube.

### A MENINA MOÇA

Tânia Regina Ludwig, hoje, vai comemorar quinze primaveras, recepcionando convidados com uma elegante e bonita festa.

### HOJE o GAMBORIU

Country Clube, vai inaugurar uma de suas instalações provisórias, com um baile e desfile de modas.

### NO PRAIA

Clube, próximo sábado conforme venho divulgando, haverá um desfile de veranistas, logo após uma noite de carnaval, com a orquestra de Castelan.

### PARA

o Baile Municipal, muitas fantasias estão sendo confeccionadas. Até o momento da festa vamos guardar segredo. A surpresa será a beleza do sucesso.

### VERA GOULART

de Souza, Rainha das Debutantes Catarinenses de 1963, chegou de São Paulo com boas novidades e mais bonita.

### FICOU

muito bonita a faixa da Rainha do Atlântico Catarinense de 1964. Quem receberá?

### O CASAL

Dr. Renato (Ada Maria) Valente, circulan na JOIACAP. Querem voltar para aquela cidade, não conseguem por falta de gasolina.

### E POR

falar em gasolina, porque demoram tanto com uma greve sem solução, causam sérios prejuízos para o Estado?

### CASSINO

de Sevilha, estará se apresentando no próximo sábado no Clube "14 de Junho" na cidade de Lages, com um movimentado "Show".

### COMENTOU

o Senador Irineu Bornhausen, que o

PSD e a UDN, marcharão juntos para eleger o Presidente do Senado.

### O SR GERALDO

Wetzell, esteve nesta Capital tratando de assuntos ligados a sua administração na Empresul.

### A DIRETORIA

do Clube Doze, está convidando os associados para visitarem a nova sede, onde serão realizados os quatro grandes bailes de Carnaval. Posso adiantar mais uma vez que está ficando ótimo.

### COMENTAM

que na sexta-feira, dia sete de fevereiro, vai acontecer um baile carnavalesco, no Galera Clube, com fantasias, motivos marinheira, "Piratas" e etc.

### AMANHÃ

nesta Capital, será comemorado o III Aniversário do Governo Celso Ramos, que vai falar, às 12,30hs, através de uma cadeia de emissoras.

### OS ASSOCIADOS

do Clube Doze de Agosto, estão adquirindo títulos patrimoniais lançados pela Araucária Desenvolvimento Econômico. Na minha opinião todos os associados devem adquirir os referidos títulos, que muito breve, terão um Clube com todo o conforto. Além disso, a sede Balneária do Praia Clube, será remodelada.

### A BELA

noiva Elizabeth de Oliveira Moritz, próximo sábado, entrará na Igreja do Divino Espírito Santo, acompanhada de seu pai Sr. Victor Moritz, para encontrar com o Dr. Hélio Da Nova, recebendo a Bênção Nupcial.

### SERA

inaugurado hoje às 10 horas pelo Governador Celso Ramos, o Viaduto "John Kennedy", que dará acesso para o Estreito e Coqueiros. Obra executada pela CODEC sob a direção do engenheiro Dr. Rui Soares.

### O 16 R. F.

do D. N. E. R., que tem como Diretor o Engenheiro Wilmar Elias, em preparativos para a inauguração do trecho Fpolis-Biguacú. Estará presente o Dr. Roberto Lassance que será homenageado com um grande banquete no Querêncã.

# Aumento do custo de vida é considerado exorbitante

S. Paulo, 29 (OE) — Abalando o País, o aumento do custo de vida abala igualmente, e intimamente, a vida particular do trabalhador médio desta cidade. Os jornais apresen-

tam reportagem dramáticas a respeito, divulgando dados da Fundação Getúlio Vargas e da Prefeitura de São Paulo, nos últimos 12 meses o custo de vida subiu em 80%, e no último mês, cerca de 8%. Um operário que ganhava, pois Cr\$ 30 mil em 1962, não pode viver hoje sem um ganho de Cr\$ 54 mil mas o salário, já rendendo menos, não subiu na proporção desejada! Esse quadro tem trazido dificuldades inenarráveis para a classe média trabalhadora, e hoje é recorrente as limitações do dinheiro, a perturbação em utilizar as credenciárias, os "vales" nas empresas, as horas extras noturnas, os "bônus" e outros expedientes. Exemplos são dados mostrando aumentos inenarráveis, como por exemplo nos calçados (Cr\$ 6 mil no mínimo), manteiga (mil cruzeiros o quilo) etc. Entre os maiores responsáveis pelos gastos de homem médio, segundo os dados daquelas instituições, estão a alimentação e o vestuário. Existem ainda, outros gastos menores realizados com a saúde, transportes, e estatísticas da Fundação Getúlio Vargas, mostram que os preços dos alimentos são hoje em dia 19 vezes mais caros do que há dez anos atrás; móveis e utensílios, bem como serviços públicos, são 21 vezes mais altos. Paralelamente encontramos o preço dos alimentos apenas nove vezes mais altos e em um estudo realizado entre as tabelas de preços de produtos farmacêuticos, verificamos que os medicamentos mais necessários, antibióticos, vitaminas, hormônios, corticosteróides etc. estão com os preços em média 8 vezes mais caros. O custo de vida é um sério problema para os brasileiros, todos são unânimes em afirmar. Porém, contrastando com esse quadro, ali estão os estoques cheios, as rádios repletas de músicas alegres, o povo sofre e amando (como queria Camões), vivendo numa síntese admirável de luta e aflição, de dor e progresso, de angústia e de desejo de liberdade e de democracia — confiante certo, convicto de que melhores dias serão.



A Diretoria do Lira Tênis Clube reunida, resolveu elaborar o seguinte programa para as Festividades Carnavalescas de 1964.

- Dia 8 (sábado) Baile de Abertura do Carnaval de 1964.
- Dia 9 (domingo) Baile Infantil.
- Dia 9 (domingo) Baile de Domingo.
- Dia 10 (segunda-feira) Dominação Baile do Lira Tênis Clube.
- Dia 11 (terça-feira) Baile de Encerramento dos Festejos.

Os Bailes para adultos terão início às 23 horas. O Baile Infantil terá início às 15 horas com o término previsto para às 20 horas.

### REGULAMENTO:

- RESERVA DE MESAS:** As senhas serão distribuídas dia 28 (terça-feira), às 19 horas e a venda terá início às 20 horas. Indispensável se faz a apresentação da carteira social com o talão do mês ou (anuidade de 1964). Cada associado, somente, poderá adquirir uma mesa com direito a quatro (4) cadeiras. O pagamento será efetuado no ato.
- CONVITES:** Os convites deverão ser solicitados à Secretaria do Clube, por um associado à pessoa em trânsito, e obedecerão as prescrições estatutárias. Os mesmos serão adquiridos mediante uma "Taxa de frequência". Para aquisição de convites a Secretaria do Clube funcionará no horário de 14 às 18 horas, a partir do dia 8 de fevereiro ao dia 11.
- TAXAS:**

Preços das Mesas:	
ASSOCIADO	
4 noites	Cr\$ 7.000,00
1 noite	Cr\$ 4.000,00
CONVIDADOS	
4 noites	Cr\$ 10.000,00
1-noite	Cr\$ 6.000,00

### TAXA DE FREQUÊNCIA:

- |                     |                |
|---------------------|----------------|
| Casal 4 noites      | Cr\$ 12.000,00 |
| Casal 1 noite       | Cr\$ 5.000,00  |
| Individual 4 noites | Cr\$ 9.000,00  |
| Individual 1 noite  | Cr\$ 4.000,00  |
| Estudantes 4 noites | Cr\$ 6.000,44  |
- R\$ 500,00 (Quinhentos cruzeiros por garrafa).

### OBSERVAÇÕES:

- A posse da Mesa não dará direito à entrada, sendo necessários a carteira social e o talão do mês ou anuidade de 1964 ou convite acompanhado de documento comprovador da identidade.
- O estudante para adquirir convite deverá estar devidamente credenciado (documento de estudante).
- A compra de mesa deverá ser feita pelo próprio sócio ou seu dependente, de pessoa devidamente credenciada para tal.
- Somente, quatro (4) cadeiras serão permitidas em cada mesa.

### DETERMINAÇÕES:

- A entrada nos Bailes Noturnos é vedada à menores. De 15 a 18 anos, somente é permitida quando acompanhados pelos Senhores pais.
- Nos Bailes Noturnos não é permitido o uso de LANÇA PERFUME como entorpecente (CHERETA), sendo que os infratores estão sujeitos às penas estatutárias. No Baile Infantil é expressamente proibido o uso de lança perfume ou bisnagas (com água).
- Não serão atendidos, sob qualquer hipótese, no decorrer dos Bailes, enquecimento de: CARTEIRA SOCIAL, TALÃO DE MENSALIDADE ou (ANUIDADE DE 1964), bem como aquisição de convites ingresso.
- Luiz Armando Figueiró Wolff — Secretário Geral
- Visto: Antônio Paschoal Apóstolo — Presidente.

### COMUNICAÇÃO

Com o fim de melhor esclarecer os associados, a Diretoria do Lira Tênis Clube comunica que, em qualquer eventualidade, deverão ser observados os seguintes:

- É indispensável a apresentação da carteira social acompanhada do talão de mensalidade ou anuidade, para ingressar nas dependências da sede Social do Clube.
- Não serão atendidos, em hipótese alguma, casos de esquecimento de carteira e talão de mensalidade ou aquisição de convites, durante as Festas.
- Os convites somente poderão ser adquiridos por sócias contribuintes, em dia de Festa no período das 14 às 18 horas, devendo o associado apresentar seu comprovante a Diretoria.
- Nas Festas Noturnas não será permitida a entrada de menores de 15 anos, mesmo acompanhado de responsáveis.
- Pedimos encarecidamente aos distintos associados, que não possuam carteira o seu comparecimento na Secretaria do Clube no horário das 8 as 12 horas para regularizar sua situação.

### PARTICIPAÇÃO

Mário Moura e Dirce Silveira Moura e Joaquim Amarante e Aguida Amarante

Participar aos seus parentes e as pessoas de suas relações o noivado de seus filhos

ELIANA E NAPOLEAO

Florianópolis 25 de janeiro de 1964

## Universidade de Santa Catarina

DIVISÃO DE MATERIAL

RETTORIA

EDITAL N° 9/64

Concorrência n° 8/64

Proposta para o dia 18 de fevereiro de 1964

DISCRIMINAÇÃO

O Diretor da Divisão de Material da Universidade de Santa Catarina, devidamente autorizado pelo Magnífico Reitor, faz ciência aos interessados que se acha aberta Concorrência Pública, apazada para às 10,00 horas do dia 18 de fevereiro de 1964, para aquisição de material cirúrgico para uso da cadeia de Farmacologia da Faculdade de Medicina.

Divisão de Material, em 1 28 de janeiro de 1964.

José Fortkamp, DIRETOR

31-1

## BAILE MUNICIPAL

### Dia dez de fevereiro

Programa:  
Bailes a serem realizados no Clube Doze, na sede da rua João Pinto.  
Segunda-feira, Baile de Gala (Municipal) com traje a rigor, fantasias de luxo ou originais. Início às 23,30 hs. As dez primeiras fantasias classificadas em originalidade ou luxo, serão premiadas. Uma comissão de nove membros elegida a Rainha de Carnaval de Florianópolis de 1964.  
Uma mesa Cr\$ 3.000,00, o que dará direito convite para quatro pessoas.  
Convite individual Cr\$ 1.000,00 — casal — Cr\$ 1.500,00  
Terça-feira — Baile Juvenil, à fantasia ou traje esportivo. Idade — de 12 à 17 anos.  
Início 19,00 — 24,00 hs.  
Mesa — Cr\$ 1.500,00  
Convite — Cr\$ 500,00, por pessoa.  
A mesa dará direito a quatro convites.  
As fantasias classificadas serão premiadas.

Florianópolis, 21 de janeiro de 1964.

Lázaro Bartolomeu

## Assuntos Femininos

Milhares de mães, em todo o Nordeste, podem agora ver salvos seus filhos, com as providências de caráter sanitário e em prol da saúde popular adotadas pelos governos estaduais. SUDENTE e o Ministério da Saúde. A mortalidade infantil, que em alguns bairros de Recife e Natal, atingia a 500/1000 o ano retrazado, caiu para 200/1000 (em média) com os dados oficiais. Para isso também contribui a rede distribuidora nacional dos laboratórios, que fazem chegar medicamentos praticamente a todas as regiões do país. Nessas condições:

Como diariamente carne, peixe, verduras, frutas e leite. Como exercício já comecado rolar no chão e a caminhada, são o essencial para quem não tenha problemas muito graves à resolver. Não se esqueça caso sua obesidade seja excessiva, de consultar um médico, pois quase sempre suas causas

são esclarecidas somente depois de um exame clínico geral e seria prejudicial adotar este ou aquele tratamento, sem a prescrição médica. Portanto, antes mesmo de se submeter à mais simples dieta de emagrecimento, aconselhamos que ouça a opinião de seu médico a respeito. (AABe)

## Departamento Central de Compras

### Editais de Concorrência Pública nº....

O Departamento Central de Compras torna público que fará realizar, no dia 28/2/64, às 10 horas, na sua sede, à Praça Lauro Müller, n.2, CONCORRÊNCIA PÚBLICA, nas condições seguintes:

### I — OBETO DA CONCORRÊNCIA

VENDA  
1 — Jeep Nissan modelo 1955, em mau estado de conservação, pelo preço base de Cr\$ 150.000,00 (cento e cinquenta mil cruzeiros). UNIDADE — 1. QUANTIDADE — 1.

OBS: O veículo está à disposição dos senhores interessados, no Serviço de Fiscalização da Fazenda, em Joazeiro, neste Estado.

### II — FORMALIDADES

1 — Os interessados deverão atender às seguintes formalidades:  
a — apresentação de declaração de conhecimento e submissão às normas do Edital n. 001-28-1-1963, publicado no Diário Oficial n. 7.226 de 6 de fevereiro de 1963;  
b — Os envelopes, contendo propostas e documentos, deverão ser entregues no Departamento Central de Compras, até às

### III — JULGAMENTO

No julgamento da concorrência serão observadas as disposições do art. 23, do Regulamento aprovado pelo Decreto n. SF - 25-08-61/382.

A concorrência poderá ser anulada uma vez que tenha sido preterida formalidade essencial exigida pelas Leis e a comissão importante em prejuízo aos concorrentes, ao Estado ou à moralidade da Concorrência.  
O Departamento Central de Compras, por sua Comissão Julgadora, reserva-se o direito de anular a Concorrência caso as propostas apresentadas não correspondam aos interesses do Estado.

Florianópolis, em 28 de janeiro de 1964.  
(Rubens Victor da Silva)  
PRESIDENTE

## Alta qualidade também tem sua origem!

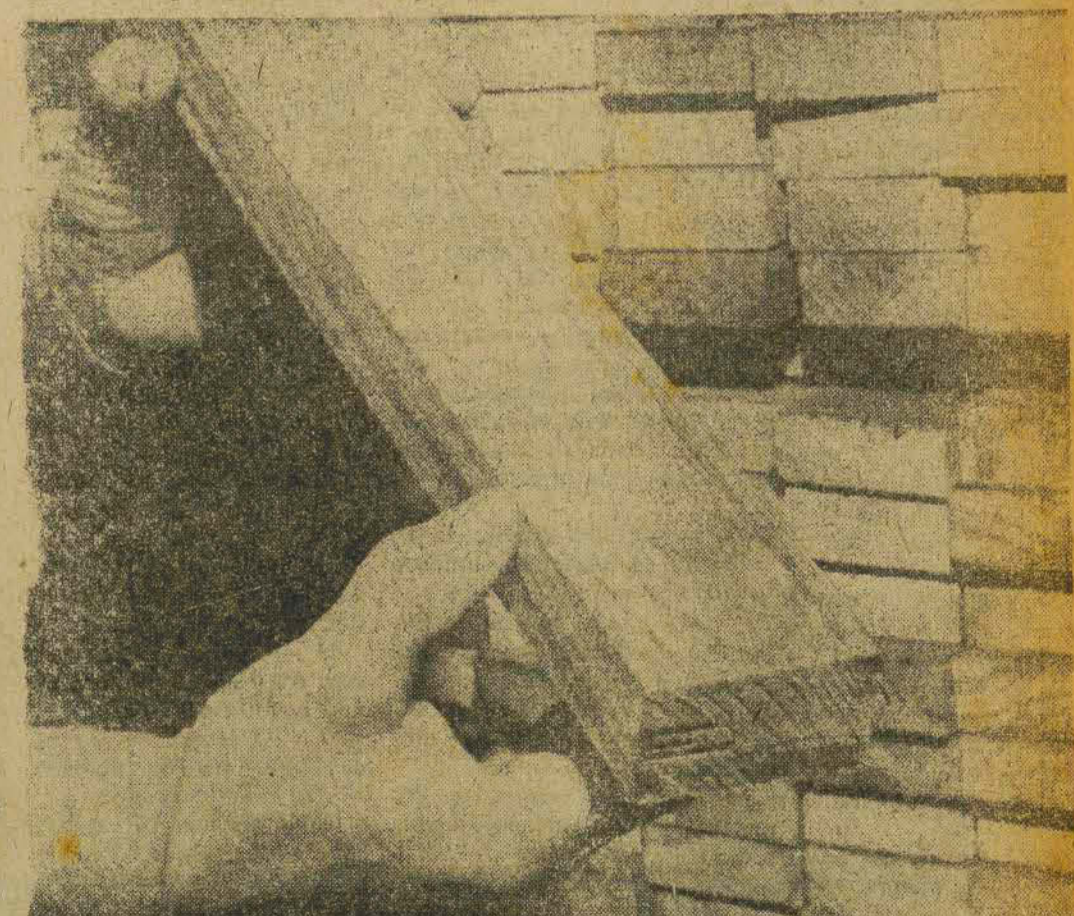

A ORIGEM DA Alta qualidade DOS MOVEIS CIMO DEVE-SE A VARIOS FATORES.

Um deles, dos mais importantes, é a rigorosa seleção das madeiras de lei empregadas.

- Imbuia, jacarandá, caviuna, amendoim, marfim e outras, além de receberem tratamento especial e científico, passam ainda por uma rigorosa seleção, assegurando um elevado padrão qualitativo.

E não é só! Há muitos outros motivos que justificam a sua preferência pelos MOVEIS CIMO. Entre eles, nota-se: Acabamento esmerado, com verniz à base de NITRO-CELULOSE, mantendo o brilho e a beleza inconfundíveis dos MOVEIS CIMO, além de impermeabilizar as superfícies.

- Aplicação de compensados de fabricação própria e de alta qualidade.
- Utilização de estufas especiais para a perfeita secagem da madeira.
- E mais... Técnicos experientes e renomados estudam e projetam os maravilhosos modelos dos MOVEIS CIMO — sempre modernos, sempre práticos, sempre dotados de um toque artístico.
- Esclarecemos tudo isto, pois achamos justo que você saiba por que prefere os MOVEIS CIMO.

EM O PRECO-CIMO, EM QUALQUER ESTADO BRASILEIRO, E SEMPRE O MAIS COMPENSADOR

Rua Jerônimo Coelho, 60

**MOVEIS CIMO** Alta qualidade

A DIRETORIA

# Departamento Central de Compras - Edital de Concorrência Pública número 64-003

O Departamento Central de Compras, torna público que fará realizar, no dia 1-02-1964, às 10 horas, na sua sede, à Praça Lauro Muller, n.º 2, CONCORRÊNCIA PÚBLICA, nas condições seguintes:

## I — OBJETO DA CONCORRÊNCIA

- 1 — Regua, TE, para desenho, com 0,75 mts. de comprimento, unidade um, quantidade — 10.
- 2 — Esquadro, plástico, para desenho, de 45° x 26, unidade — um quantidade — 10.
- 3 — Esquadro, plástico, para desenho, de 60° x 26, unidade — um quantidade — 10.
- 4 — Escala milimetrada, de 0,30 mts. emassada, unidade — um quantidade — 10.
- 5 — Jogo, de curvas francesas, unidade — um, quantidade — 3.
- 6 — Transferidor, plástico, de 180° x 13 cms., unidade — um quantidade — 10.
- 7 — Estojos, para desenho, com 9 (nove) peças, unidade — um quantidade — 10.
- 8 — Compasso, graduável, de 4", unidade — um, quantidade — 6.
- 9 — Tesoura, sendo: de 6"; 8"; 10"; unidade — um quantidade — 3.
- 10 — Máquina, de apontar lápis, de mesa, unidade — um, quantidade — 2.
- 11 — Escova, para desenhista, tipo espanador, unidade — um, quantidade — 10.
- 12 — Jogo, de (dez) pincéis, pêlo de mara, unidade — um quantidade — 3.
- 13 — Jogo, de godets, com 5 (cinco) peças, unidade — um, quantidade — 3.
- 14 — Compasso, graduável, de 6", unidade — um, quantidade — 6.
- 15 — Jogo, de tintas gouache, de 8 (oito) cores, unidade — um, quantidade — 3.
- 16 — Caixa, de lápis, com 12 (doze) cores, tamanho grande, quantidade — dez (unidade — um).
- 17 — Sovelas, para eletrécista, unidade — um, quantidade — 6.
- 18 — Calibre de fio, padrão americano, unidade — um, quantidade — 6.
- 19 — Jogo, de ferro, para pua, de 6 a 25mm., unidade — um quantidade — 2.
- 20 — Arco de pua, com catraca, unidade — um, quantidade — 6.
- 21 — Grosa, retangular, para madeira, de 10", unidade — um, quantidade — 2.
- 22 — Jogo, de verruma, para arco de pua, de 3 a 7mm., unidade — um quantidade — 2.
- 23 — Cabos de limas, unidade — um, quantidade — 36.
- 24 — Canivete, para eletrécista, unidade — um quantidade — 10.
- 25 — Alicates, de corte, de 160mm. de 7", unidade — um, quantidade — 6.
- 26 — Alicates, universal, de 160mm. de 7", unidade — um, quantidade — 6.
- 27 — Alicates, para eletrécista, de 160mm. de 7", unidade — um, quantidade — 6.
- 28 — Alicates, de bico chato, de 140mm. de 6", unidade — um, quantidade — 6.
- 29 — Alicates, de bico redondo, unidade — um, quantidade — 10.
- 30 — Alicates, de ponta curva, de 5 ou 8", unidade — um, quantidade — 3.
- 31 — Alicates, de cortar arame, de 10", unidade — um, quantidade — 3.
- 32 — Alicates combinado, de 8", unidade — um, quantidade — 3.
- 33 — Alicates de pressão,

- tamanho médio, unidade — um, quantidade — 1.
- 24 — Alicates de pressão, tamanho pequeno, unidade um, quantidade — 1.
- 35 — Alicates, força dupla unidade — um, quantidade — 2.
- 36 — Tesoura, de 200mm., para chapa, unidade — um, quantidade — 1.
- 37 — Tesoura, para chapa, curva interna, tamanho médio, unidade — um, quantidade — 3.
- 38 — Tesoura, para chapa, curva externa, tamanho médio, unidade — um, quantidade — 3.
- 39 — Tesoura, para chapa, reta, tamanho grande, unidade — um, quantidade — 3.
- 41 — Tesoura, para chapa, curva, externa, tamanho pequeno, unidade — um, quantidade — 3.
- 42 — Tesourão, para bancada, tamanho pequeno, unidade — um, quantidade — 1.
43. Chave de fenda, 1/16" x 15mm, cabo plástico, unidade — um quantidade — 6.
44. — Chave de fenda 3/16" x 18mm., cabo plástico, unidade — um, quantidade — 6.
- 45 — Chave de fenda, de 1/4" x 20mm., cabo plástico, unidade — um, quantidade — 6.
- 46 — Chave de fenda, de 1/8" x 15mm., cabo plástico, unidade — um quantidade — 6.
- 47 — Chave de fenda, de 5/16" x 25mm., cabo plástico, unidade — um, quantidade — 6.
- 48 — Chave de fenda, Phillips n.º 1, cabo plástico, unidade — um, — quantidade — 3.
- 49 — Chave de fenda, Phillips n.º 2, cabo plástico, unidade — um, quantidade — 3.
- 50 — Chave de fenda, Phillips n.º 3, cabo plástico, unidade — um quantidade — 3.
- 51 — Broca em cruz, com cabo, para eletrécista, unidade — um, quantidade — 2.
- 52 — Lâmina de serra, para metal, com 28 (vinte e oito) dentes por polegada, unidade — um, quantidade — 24.
- 53 — Lâmina de serra, para metal, uma, unidade — um, quantidade — 36.
- 54 — Lâmina de serra, para metal, média, unidade — um, quantidade — 36.
- 55 — Serrote, de ponta, com cabo e três (3) lâminas, para madeira, unidade — um quantidade — 2.
- 56 — Ferro, de soldar, elétrico, ponta de 3/8", 220 volts, 450 Watts, com 4 (quatro) pontas e 8 (oito) resistências sobressalentes, unidade — um, quantidade — 8.
- 57 — Ferro, de soldar, elétrico, ponta de 5/8", 220 volts, 450 Watts, com 1 (uma) ponta e 2 (duas) resistências sobressalentes, unidade — um, quantidade — 2.
- 58 — Ferro de soldar, elétrico ponta de 7/8", 220 volts, 450 Watts, com 1 (uma) ponta e (duas) resistências sobressalentes, unidade — um, quantidade — 2.
- 59 — Lima bastarda, de 8", redonda (limatão), unidade — um, quantidade — 12.
- 60 — Lima mursa, de 8", redonda (limatão), unidade — um, quantidade — 6.
- 61 — Lima mursa, de 10", chata, unidade — um, quantidade — 6.
- 62 — Lima mursa, de 8", meia cana, unidade — um, quantidade — 6.
- 63 — Lima mursa, de 8", quadrada, unidade — um, quantidade — 6.

- 64 — Lima bastarda, de 10", chata, unidade — um, quantidade — 6.
- 65 — Lima bastarda, de 10", meia cana, unidade — um, quantidade — 6.
- 66 — Lima bastarda, de 8", quadrada, unidade — um, quantidade — 6.
- 67 — Lima bastarda, de 8", faca unidade — um, quantidade — 6.
- 68 — Lima mursa, de 8", faca, unidade — um, quantidade — 6.
- 69 — Lima triangular, bastarda, de 8", unidade — um quantidade — 6.
- 70 — Lima mursa, triangular, de 8", unidade — um, quantidade — 6.
- 71 — Jogo, de limas Nicholson, unidade — um, quantidade — 2.
- 72 — Arcos de serra, para metal, de 10" a 12", graduáveis, unidade — um, quantidade — 16.
- 73 — Bateria, de 6 volts, carregada, unidade — um, quantidade — 2.
- 74 — Pilhas, de telefone, unidade — um, quantidade — 4.
- 75 — Morsa de bancada, para eletrécista, unidade — um, quantidade — 4.
- 76 — Voltímetro AC — 150V., unidade — um, quantidade — 2.
- 77 — Voltímetro AC — 250 V., unidade — um, quantidade — 2.
- 78 — Voltímetro AC 50V., unidade — um quantidade — 2.
- 79 — Voltímetro DC — 50V., unidade — um, quantidade — 2.
- 80 — Voltímetro DC — 10V., unidade — um, quantidade — 2.
- 81 — Amperímetro AC — DC, 10 amperes (ou 1 de cada), unidade — um, quantidade — 2.
- 82 — Amperímetro AC — DC, 5 amperes (ou 1 de cada), unidade — um, quantidade — 2.
- 83 — Decímetro, unidade — um, quantidade — 1.
- 84 — Voltímetro, para bateria (teste), unidade — um, quantidade — 1.
- 85 — Torno, paralelo, de bancada, abert. 3" (morsas), unidade — um, quantidade — 8.
- 86 — Tenazes, de ferro, n.º 11 D, 14 D e 16, unidade — um, quantidade — 3.
- 87 — Bigorna, de 13 a 15 quilos, para ferro, unidade — um, quantidade — 2.
- 88 — Furadeira manual (berbequim) de 1/4" x 12", unidade — um, quantidade — 3.
- 89 — Jogo, de broças, de aço acarbono, de 1/16 a 1/2", unidade — um, quantidade — 3.
- 90 — Talhadeira fria, de 1/4", unidade — um, quantidade — 2.
- 91 — Talhadeira fria, de 3/8", unidade — um, quantidade — 2.
- 92 — Talhadeira fria, de 1/2", unidade — um quantidade — 2.
- 93 — Talhadeira fria, de 5/8", unidade — um, quantidade — 2.
- 94 — Punção, marcador, de 3/8", unidade — um, quantidade — 6.
- 95 — Punção, de centrar, de 3/8", unidade — um, quantidade — 6.
- 96 — Martelo, de bola, com 300 gramas, unidade — um, quantidade — 10.
- 97 — Martelo, de bola, com 500 gramas, unidade — um, quantidade — 10.
- 98 — Martelo, de forjar, com 900,0 gramas, unidade um, quantidade — 2.
- 99 — Martelo, de forjar, de 1.200,00 gramas, unidade — um, quantidade — 2.
- 100 — Martelo, de rebitar, com 250,0 gramas, unidade

- um, quantidade — 10.
- 101 — Macete, de carpinteiro, unidade — um, quantidade — 6.
- 102 — Compasso, de pontas secas, aço, cursor e mola, para mecânicos, unidade — um, quantidade — 6.
- 103 — Compasso, de medida externa, com cursor, unidade — um, quantidade — 6.
- 104 — Compasso, de medida interna, com cursor, unidade — um, quantidade — 6.
- 105 — Medidor de ângulos combinados, com suta, unidade — um quantidade — 6.
- 106 — Calibre, para rosca métrica, unidade — um, quantidade — 2.
- 107 — Calibre, para rosca Witwort, unidade — um, quantidade — 2.
- 108 — Calibre, para rosca trapezoidal, unidade — um, quantidade — 2.
- 109 — Micrometros, de 1", unidade — um, quantidade — 2.
- 110 — Régua, de aço, milimetrada, de 30 cms. de comprimento, unidade — um, quantidade — 10.
- 111 — Calibre e table com binados, para broca e macho, unidade — um, quantidade — 2.
- 112 — Graminhos universais unidade — um, quantidade — 3.
- 113 — Retificador, para pedra de esmeril, com 1 (uma) roseta sobressalente, unidade — um, quantidade — 1.
- 114 — Jogo, de bigornas, de lateiro, com suportes bancada, unidade — um quantidade — 1.
- 115 — Escova, para limas, unidade — um, quantidade — 10.
- 116 — Almotolias, de aço, cobreado, n.º 1 ou 2, unidade — um quantidade — 2.
- 117 — Lubrificador, com bomba, unidade — um quantidade — 1.
- 118 — Jogo de chave "Allem", de 1/4", unidade — um, quantidade — 1.
- 119 — Chave inglesa, de 8", unidade — um, quantidade — 2.
- 120 — Chave inglesa, de 12", unidade — um, quantidade — 2.
- 121 — Chave, de cabo, tipo Grifo, de 12", unidade — um, quantidade — 1.
- 122 — Prensa, para tubos, torno de encanador, unidade — um, quantidade — 1.
- 123 — Jogo, de tarracha e macho para encanador, unidade — um quantidade — 1.
- 124 — Jogo, completo, de macho, para ajustador, unidade — um quantidade — 1.
- 125 — Paquímetros de profundidade, unidade — um, quantidade — 2.
- 126 — Escova, de areme, para bancadas, unidade — um, quantidade — 12.
- 127 — Estampadores, para rebite, de 00 a 6, unidade — um quantidade — 6.
- 128 — Corta frio duro, n.º 0, unidade — um quantidade — 2.
- 129 — Corta frio duro, n.º 2, unidade — um, quantidade — 2.
- 130 — Corta frio duro, n.º 4, unidade — um, quantidade — 2.
- 131 — Maçarico a querosene, capacidade de (um litro), unidade — um quantidade — 1.
- 132 — Jogo, de chaves fixas, de 3/8 a 1", unidade — um, quantidade — 1.
- 133 — Prisma, paralelo, com grampo, unidade — um, quantidade — 1.
- 134 — Esquadros combinados, unidade — um, quantidade — 2.
- 135 — Jogo, de óculos de segurança, unidade — um,

- quantidade — 2.
- 136 — Riscadores, de metal, unidade — um quantidade — 10.
- 137 — Jogo de bigornas para moagem de chapas metálicas, com suporte de bancada, unidade — um, quantidade — 1.
- 138 — Jogo, de martelos, para lateiro, unidade — um, quantidade — 3.
- 139 — Concha, para molhar metal, de 3" unidade — um, quantidade — 1.
- 140 — Concha para molhar metal, de 1" unidade — um, quantidade — 1.
- 141 — Concha para molhar metal, de 1/2" unidade — um, quantidade — 1.
- 142 — Ajustador, para furção (cav. unidade — um quantidade — 2.
- 143 — Alisador, para condição (reto), unidade — um, quantidade — 2.
- 144 — Caixas, de ferro, para fundição, unidade — um, quantidade — 3.
- 145 — Fôle, tamanho médio, unidade — um quantidade — 1.
- 146 — Calibre, verificador de chapas, unidade — um, quantidade — 1.
- 147 — Esquadros metálicos, para ajustador, unidade — um quantidade — 10 (De 10").
- 148 — Desempeno, unidade — um, quantidade — 1.
- 149 — Sutas metálicas, de 8", unidade — um, quantidade 10.
- 150 — Furadeira, elétrica, portátil, com mandril 1/4", 500 rpm, 50 a 60 ciclos, AC — DC — 220 volts, unidade — um, quantidade — 1.
- 151 — Forja, de campanha, tamanho médio, unidade — um, quantidade — 1.
- 152 — Enroladeira, para chapas, tipo peixo, n.º 381, rôlo de 2" x 42", unidade — um, quantidade — 1.
- 153 — Viradeira, para chapas, tipo peixo, n.º PX — 24, unidade — um, quantidade — 1.
- 154 — Torno, mecânico, de 12" mais ou menos, entre centros motor trifásico, bancada, acessórios indispensáveis ao seu funcionamento, unidade — um quantidade — 2.
- 155 — Plaina limadora, com todos os acessórios, unidade — um, quantidade — 1.
- 156 — Esmeril, de colunas, elétrico, com dois (2) discos, de 8", monofásico, motor de 1/2 HP — 220 volts, unidade — um, quantidade — 1.
- 157 — Furadeira, vertical, de bancada, elétrica, mandril de 1/16 a 1/2", unidade — um, quantidade — 1.
- 158 — Aparêlho, de solda-ponto, elétrico, 220 volts, de bancada, unidade — um, quantidade — 1.
- 159 — Máquina, de picotar papel, de bancada, capacidade de 0,40 mts., unidade — um, quantidade — 1.
- 160 — Compositores, de 8" (20 cms.), unidade — um, quantidade — 10.
- 161 — Bolandeiras, sendo: 2 (duas) de 25 x 35 e 3 (tres) de 35 x 50 centímetros, unidade — um, quantidade — 5.
- 162 — Granéis, sendo: 5 (cinco) de 20 x 20 e 2 (dois) de 20 x 30 e 3 (três) de 16 x 26 centímetros, unidade — um, quantidade — 10.
- 163 — Aparêlho, de chafar e cortar entrelinhas, unidade — um, quantidade — 1.
- 164 — Aparêlho, de encruvar entrelinhas e fios, unidade — um, quantidade — 1.
- 165 — Rôlo, para entintar, cabo de alumínio, de 20 cms, unidade — um, quantidade — 2.
- 166 — Cunha simples, com chaves, para fixar composições universais, unidade

- de — um, quantidade — 4.
- 167 — Pedra, de impor, de 18 x 24 cms., unidade — um, quantidade — 1.
- 168 — Escala, tipográfica, 168 — Escala, tipográfica, em centímetros e ciceros, unidade — um, quantidade — 5.
- 169 — Pinça, tipográfica, com ponta, unidade — um, quantidade — 5.
- 170 — Jogo, de calços, para apertar composições (garnições de 2 a 12 ciclos ou 2s a 4s pontos), unidade — um quantidade — 2.
- 171 — Regua, TE, de 0,60 mts. de comprimento, unidade — um, quantidade — 6.
- 172 — Compasso, para lápis, com raio, de 6", unidade — um, quantidade — 6.
- 173 — Apontador, de lapis — máquina de mesa, unidade — um, quantidade — 2.
- 174 — Esquadro, plástico, para desenho, de 45° x 26, unidade — um, quantidade — 6.
- 175 — Esquadros, plástico, para desenho, de 60° x 26, unidade — um, quantidade — 6.
- 176 — Régua, milimetrada, de 0,30 mts., ecassada, unidade — um, quantidade — 6.
- 177 — Transferidor, plástico, de 180° x 12 cms, unidade — um, quantidade — 2.
- 178 — Jogo, de lápis, de cor, caixa grande, unidade um, quantidade — 3.
- 179 — Jogo, de 12 (doze) ferramentas diversas, para cerâmica, unidade — um, quantidade — 5.
- 180 — Jogo, de pincéis, pe quenos, para artista, em número de 10, — unidade — um, quantidade — 3.
- 181 — Grampos em "C" de 2", unidade — um, quantidade — 12.
- 182 — Espátulas, de 1/2", com cabo de madeira, unidade — um, quantidade — 2.
- 183 — Torno, para cerâmica, elétrico, com bancada, motor 1/3 HP 220 volts, 2 (duas) velocidades, unidade — um, quantidade — 2.
- 184 — Torno, para cerâmica, 2.000° F, 14 x 14 x 14", para pirômetro e termostato, 220 volts, unidade — um, quantidade — 1.
- 185 — Discos, giratórios, para pintura, n.º 5, 8" diâmetro, unidade — um, quantidade — 2.
- 186 — Limas, 1/2 cana, bastarda, para madeira, de 10", unidade — um, quantidade — 3.
- 187 — Grosa, 1/2 cana, para madeira, de 10" unidade — um, quantidade — 3.
- 188 — Grampos "C" ou de hastes, abertura de 3" ou 10 cms, unidade — um, quantidade — 6.
- 189 — Grampos, em "C" ou de hastes, abertura de 6" ou 16 cms., unidade — um, quantidade — 6.
- 190 — Serrote, traçador, de 20" — 10 pontos, unidade — um, quantidade — 8.
- 191 — Serrote, de costas, de 12", unidade — um, quantidade — 4.
- 192 — Serrote, de pontas, de 12", com cabo e 3 (três) lâminas, unidade — um, quantidade — 2.
- 193 — Esgaches, de 10" (plaina raspador), unidade um, quantidade — 3.
- 194 — Arco, de pua, americano, com catraca, unidade — um, quantidade — 3.
- 195 — Escariadores, sendo: 1 (um) de 3/8, 1 (um) de 1/2 e 1 (um) de 5/8", unidade — um, quantidade — 3.
- 196 — Jogo, de ferro, de pua, sendo: de 4 a 25 mm., unidade — um, quantidade — 2.
- 197 — Jogo, de formão, reto, 1/4 — 3/8 — 1/2 e 1", unidade — um, quantidade

- 2.
198. — Jogo de formão, para entalhar madeira, unidade — 1 um, quantidade — 2.
- 199 — Repuxos, para pregos, sendo 3 (três) de 1/8 e 3 (três) de 3/16", unidade — um, quantidade — 6.
- 200 — Mar tamanho médio, 370 gramas, unidade — um, quantidade — 6.
- 201 — Martelo, de penas, 200 gramas, unidade — um, quantidade — 6.
- 202 — Macete, de madeira, para marceneiro, unidade — um, quantidade — 6.
- 203 — Esquadro, metálico, com abas, de 8", unidade — um, quantidade — 6.
- 204 — Régua, metálica, com 0,59 mts. de comprimento, unidade — um, quantidade — 6.
- 205 — Graminho, de 2 (duas) hastes (duplos), para marceneiros, unidade — um, quantidade — 6.
- 206 — Jogo, de chaves de fenda, sendo: de 3/16 — 1/4 e 5/16; unidade — um, quantidade — 3.
- 207 — Escovas, para limas, pequenas, unidade — um, quantidade — 3.
- 208 — Pincel, para pintura, sendo: 4 de 1/4; 4 de 1/2; 4 de 1" e 4 de 2", unidade — um, quantidade — 16.
- 209 — Espanador, para limpar bancadas, unidade — um, quantidade — 6.
- 210 — Vassoura, para varrer pisos, unidade — um, quantidade — 6.
- 211 — Espátula, de 1", unidade — um, quantidade quantidade — 2.
- 212 — Torquez, de 7", unidade — um, quantidade — 4.
- 213 — Sutas, de 7", unidade — um, quantidade — 6.
- 214 — Metro zig-zag (artículados) para madeira, unidade — um, quantidade — 6.
- 215 — Lima, triangular, para afiar serrotes, de 6", unidade — um, quantidade — 24.
- 216 — Travadeira, para serrotes, tipo alicate, unidade — um, quantidade — 1.
- 217 — Fogareiro, elétrico, com duas (2) bocas, de 220 volts, unidade — um, quantidade — 1.
- 218 — Jogo, de ferramentas, paratorno, de madeira, sendo: 2 (duas) goivas de 5/16" — 2 (duas) facas de 1/4" — 2 (duas) facas de 1/2" — 2 (dois) bedames de 5/16" e 2 (dois) bedames de 3/16", unidade — um, quantidade — 2.
- 219 — Esmeril, elétrico, de dois discos, de 8" — 1/3 HP, monofásico, de 220 volts, unidade — um, quantidade — 1.
- 220 — Jogo, de broca, para máquina de furar, madeira, de 6 a 12 mm., unidade — um, quantidade — 2.
- 221 — Raspadeira, de aço, para marceneiro, unidade — unidade — um, quantidade

- 6.
- 222 — Panela, de cobre, para cola (banho maria), unidade — um, quantidade — 1.
- 223 — Furadeira, manual, tipo berbequim, pequena (mandril 1/4), unidade — um, quantidade — 6.
- 224 — Pedra, de amolar (granulação dupla), unidade — um, quantidade — 6.
- 225 — Travadeira, para serra fita, (acerbi), unidade — um, quantidade — 1.
- 226 — Jogo, de brocas, de 2 a 6 mm., para furador, manual (berbequim) unidade — um, quantidade — 2.
- 227 — Jogo, de lâminas, de serra, para máquina tico-tico, unidade — um, quantidade — 1.
- 228 — Aparêlho, para soldar lâminas, de serra fita, elétrica, de 220 volts, unidade — um, quantidade — 1.
- 229 — Lima, triangular, mursa, de 8" unidade — um, quantidade — 24.

## II — FORMALIDADES

1 — Os interessados deverão atender as seguintes formalidades:

a — apresentar declaração de conhecimento e submissão às normas do Edital n.º 001-28-1-1963, publicado no Diário Oficial n.º 7.226 de 6 de fevereiro de 1963;

b) — Os envelopes, contendo as propostas e documentos deverão ser entregues no Departamento Central de Compras, até às 8 horas do dia 21 de fevereiro de 1964, mediante recibo, em que mencionará data e hora do recebimento, assinado por funcionário do Departamento Central de Compras.

c — As propostas serão abertas, às 10 horas do dia 21-02-64, e na presença dos proponentes ou seus representantes legais.

## III — JULGAMENTO

No julgamento da concorrência serão observadas as disposições do art. 23, do Regulamento aprovado pelo Decreto n.º SF-25-08-61/382.

A concorrência poderá ser anulada, uma vez que tenha sido preterida formalidade expressamente exigida pelas Leis e a omissão importe em prejuízo aos concorrentes, ao Estado ou à moralidade da Concorrência.

O Departamento Central de Compras, por sua Comissão Julgadora, reserva-se o direito de anular a Concorrência, caso as propostas apresentadas não correspondam aos interesses do Estado.

Florianópolis, em 22 de janeiro de 1964

(Rubens Victor da Silva)  
PRESIDENTE.

**CAFEZINHO, NÃO!  
CAFE ZITO!**

**Academia de Comércio de Santa Catarina**  
ESCOLA TÉCNICA DE COMERCIO  
Avenida Hercílio Luz, 47  
(Reconhecida pelo Governo Federal)  
**INSTRUÇÕES PARA 1964**  
**ADMISSÃO AO GINÁSIO COMERCIAL**  
Inscrição: até o dia 20 de janeiro.  
Início dos exames: dia 21 de janeiro  
**EXAMES DE SEGUNDA EPOCA**  
Isenção: até o dia 31 de janeiro impreterivelmente  
**Realização: de 14 a 24 de janeiro**  
**M A T R I C U L A**  
Aberta até o dia 29 de fevereiro.  
Expediente da Secretaria — diariamente das 17,00 às 19,00; aos sábados, das 15,00 às 17,00.  
Início das aulas: 9 de março.

# Expresso CRESCIUMENSE Sociedade Anonima

MATRIZ: CRICIUMA - SANTA CATARINA  
ENDEREÇO TELEGRAFICO CRESCIUMENSE  
Serviços de cargas e encomendas entre São Paulo - Santa Catarina e Porto Alegre

Filiais: — São Paulo Rua João Teodoro, 679 — Curitiba Av. Iguazú 2117 — fone 1.2171 — Pôrto Alegre Rua 7 de Setembro, 691 — fone 7818 — Florianópolis Rua Padre Roma, 50 — fone 2801 — Tubarão Rua Lauro Muller, 50 — fone 1479 — Aranguá Praça Hercílio Luz, 632 — fone 23 — Laguna Rua Gustavo Richard 514 — fone 131 — Joinville Rua Abdon Batista, 207 — fone 765.  
CAMINHÕES PRÓPRIOS PARA MUDANÇAS  
Arquivo: Biblioteca Pública do Estado de Santa Catarina

# Crédito Agrícola Aumenta a Produção

Levantamento feito em 58 propriedades agrícolas, que receberam crédito do BDE em Itaporanga, mostra que com crédito e assistência técnica o agricultor produz mais.

58 agricultores aplicaram os recursos obtidos do BDE na aquisição de adubos e de

semente de melhor qualidade.

Foram adquiridos 10.000 quilos de adubo e 1.700 quilos de semente, que usados de acordo com a orientação técnica fornecida pela ACARESC proporcionaram um aumento de 300% na colheita do milho que passou de 15 para 45 sacos por quarta.

Embora este rendimento não seja excepcional, poderia elevar o valor da produção de milho no estado em mais de 22 bilhões de cruzeiros se todos os plantadores usassem a técnica aplicada nestas 58 propriedades.

Com o arroz, mandioca batatinha os resultados foram semelhantes, 17 famílias melhoraram a própria alimentação e 14 passaram a contabilizar suas despesas.

24 famílias passaram a usar privada higiênica.

Agricultores, que antes não acreditavam no valor da técnica, estão agora imitando os vizinhos ampliando mais ainda os resultados alcançados. Embora as propriedades estudadas tenham sido apenas 58, todos os 2.000 mutuírios que o BDE tem no momento na modalidade de Crédito Orientado, acusam resultados semelhantes o que evidencia a utilidade do crédito para o desenvolvimento da agricultura e o acerto da medida do Governo do Estado, que, com o convênio ACARESC BDE, pôs à disposição do agricultor crédito fácil com assistência técnica.

## CAMINHÃO INTERNACIONAL

tão Brasileiro quanto Brasília!

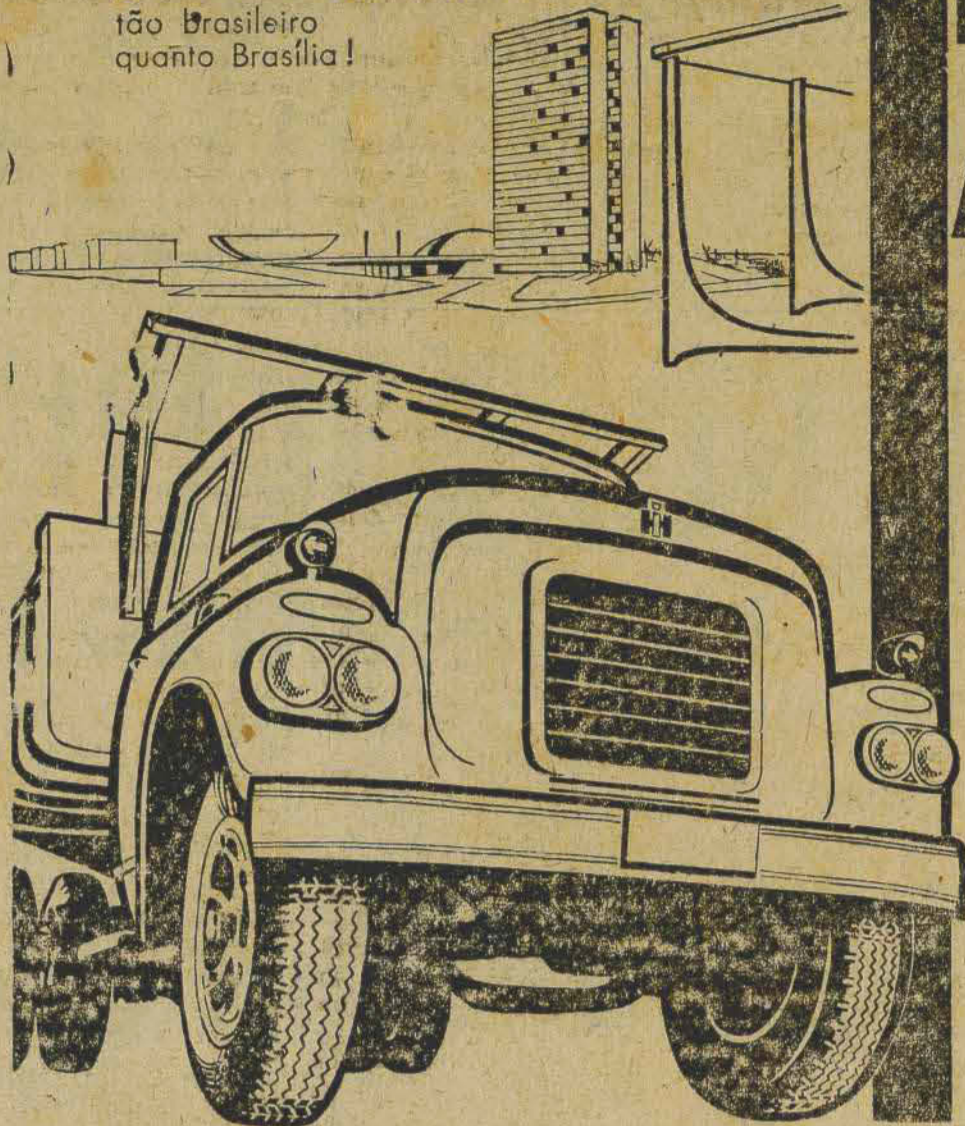

# NÓS TEMOS A PEÇA

de que você precisa!

Na qualidade de revendedores autorizados, podemos resolver seu problema sem demora. Em nosso estoque você encontrará - com certeza - a peça ou o acessório que procura, a preço de tabela, genuínos, testados em laboratório, garantidos pela marca I.H.E. no caso de qualquer consulta sobre o seu International, teremos o máximo prazer em atendê-lo.

Representante **I.H.E.** nesta cidade

G. SOCAS  
COMERCIO E  
REPRESENTAÇÕES  
FULVIO ADUCCI 721 -  
ESTREITO  
Um terço a vista e o resto  
em 12 prestações juro  
de apenas 1%



## PROGRAMA DO MÊS

COMUNICAÇÃO

A Diretoria do Clube Doze de Agosto reunida, tomou as seguintes resoluções, que vigorarão para os festejos carnavalescos:

### PROGRAMA DOS FESTEJOS

BAILES A SEREM REALIZADOS NA NOVA SEDE SOCIAL

- Sábado — 8 — Baile de Abertura
- Domingo — 9 — Baile na Sede Social
- Segunda — 10 — Baile Infantil na Sede Social
- Baile Adulto na Sede Social
- Terça — 11 — Baile na Sede Social

OS BAILES COMEÇARÃO:

- Para Adultos das 23,00 horas
- Para Infantil das 15,00 às 19,00 horas

MESAS — PREÇOS:

- Na Sede Social — 4 noites — Cr\$ 6.000,00
- OBS. Cada sócio só poderá adquirir uma mesa.
- ROLHA: — Cr\$ 500,00 por noite
- Casal — Cr\$ 10.000,00 para todas as noites
- Casal — Cr\$ — 4.000,00 para uma noite
- Individual — Cr\$ 8.000,00 para todas as noites
- Individual — Cr\$ 3.000,00 por uma noite
- Estudantes devidamente credenciados Cr\$ 6.000,00 para todas as noites.
- Estudantes devidamente credenciados Cr\$ 2.000,00 por uma noite.

A posse da mesa não dará direito à entrada, sendo necessário a carteira e o talão do mês ou (anuidade de 1964) ou o convite acompanhado de documento comprovador da identidade.

INTERCAMBIO: — Cr\$ 3.000,00 por todas as noites  
Por uma noite Cr\$. 1.000,00

RESERVA:

1° — As senhas serão distribuídas às 7,00 horas do dia 1° de fevereiro (sábado), e a venda será iniciada às 8,00 horas.

2° — O pagamento será feito no ato da aquisição.

3° — Os convites obedecerão às exigências estatutárias e poderão ser requisitados a partir do dia 16 do corrente, e serão entregues após 48 horas.

4° — NOS DIAS DE BAILE A SECRETARIA FUNCIONARÁ NO HORARIO DE 14,00 AS 17,00 HORAS, EXCLUSIVAMENTE PARA VENDA DE CONVITES

5° — No ato da aquisição do convite o sócio solicitante deverá:

- A — Apresentar a carteira social e o talão do mês.
- 6° — Os convites só poderão ser fornecidos pela Secretaria
- 7° — O convite não dará direito a mesa que será paga a parte.
- 8° — A COMPRA DA MESA TERÁ QUE SER FEITA PELO PROPRIO SOCIO OU SEU DEPENDENTE, PODENDO NO ENTANTO A SENHA SER ENTREGUE A QUALQUER PESSOA, UMA VEZ CREDENCIADA PELO ASSOCIADO.
- 9° — SO SERÁ PERMITIDO QUATRO CADEIRAS POR MESA.

DETERMINAÇÕES:

1° — E rigorosamente vedada a entrada de menores nos bailes noturnos (de 14 a 18 anos) — só acompanhados de seus pais.

2° — No baile infantil não será permitido o uso do lança perfume.

3° — A CARTEIRA SOCIAL E O TALÃO DO MES OU (ANUIDADE DE 1964) OU O CONVITE SERAO RIGOROSAMENTE EXIGIDOS A ENTRADA.

4° — Os portadores de convites terão que apresentar documentos de identidade.

5° — cartões de frequência não terão valor para o carnaval.

SERA RIGOROSAMENTE PROIBIDO O USO DO LANÇA PERFUME COMO ENTORPECENTE (CHERETA)  
Aconselhada pela prática, a Diretoria esclarece os seguintes pontos relativos ao Carnaval:

- 1° — Não serão atendidos, no decurso dos Bailes, casos de esquecimentos de carteiras sociais ou de (anuidades).
- 2° — Não serão atendidos, no decurso dos bailes, pedidos ou aquisição de convites-ingressos.
- 3° — Não serão atendidos pedidos de ingressos a fotografias.

Florianópolis, 8 de janeiro de 1964

HIRAM DO LIVRAMENTO, Secretário Geral  
VISTO  
José Elias, Presidente

Para o transporte de suas cargas e encomendas de Belo Horizonte, Rio de Janeiro, São Paulo, Curitiba, Pôrto Alegre, Pelotas e Rio Grande.

## Expresso Florianópolis

MATRIZ — Rua Francisco Tolentino 32

Telefones 2534 — 2535

Florianópolis

E agora mais um lançamento da sua empresa:

RESENHA DO EXP. FLORIANÓPOLIS

De segunda a sábado pela Rádio Guarujá

## Pelos Municipios

### Famoso lá fora o carnaval Florianopolitano

Quem escreve estas linhas nunca foi estremado folião. Todavia gosta do Carnaval. Compreende o carnaval não só pela oportunidade que oferece para um desabafo total, mas especialmente pelo ritmo dos desfiles das escolas de samba. Nem mesmo o famoso baile do Municipal do Rio de Janeiro apresenta tanto quanto os desfiles na via pública, a sua musica e suas danças.

De anos para cá o carnaval de Florianópolis está ficando conhecido e falado. Em São Paulo, Rio, Porto Alegre ou Curitiba, citam, com frequência o nosso carnaval. Tivemos boas estradas de rodagem e milhares seriam os turistas que aqui viriam na época da folia carnavalesca. Estradas e hotéis, transformariam Florianópolis num centro de turismo de primeira ordem. Porque, quanto ao demais, a ilha possui atrativos fascinantes.

Também o nosso comércio merece menção. Pela suas instalações pela afabilidade dos vendedores, os vendedores, pelo sortimento, em nada fica o nosso comércio a dever ao de qualquer grande centro.

Entre outros estabelecimentos de primeira ordem, mereceu um destaque especial, os Estabelecimentos A Modelar, cuja casa central (a de modas) teve sempre uma primazia incontestante na apresentação de novidades no bom atendimento à frequência.

Agora mesmo, para este carnaval, A Modelar apresenta um enorme e maravilhoso sortimento de artigos para a folia. Eslaques Shorts — Conjuntos, blusas e blusões, camisas e tudo, tudo mais para os dias de despreocupação e brincadeiras.

Do Correspondente  
CYZAMA

Arrojada Iniciativa do Prefeito Fornerolli  
Iluminação a mercúrio da Alameda Aristillano Ramos dia 15 de Abril

Uma notícia gratíssima para os adeptos do progresso da Capital do Alto Vale do Itajaí é que os entendimentos mantidos na Capital do Estado entre o Prefeito Vítorio Fornerolli e os srs. dr. Julio Zadrosny e Hermelino Largura, Diretor, Presidente e Diretor Comercial da "CELESC", respectivamente, foram coroados de pleno êxito.

Vinha o Chefe do Executivo riosulense trabalhando com afinco para conseguir o apêlo indispensável da "CELESC" no sentido de dotar a monumental Alameda Aristillano Ramos, com iluminação a mercúrio.

Para o próximo dia 15 de abril, quando Rio do Sul comemorará a passagem do 33° aniversário de emancipação política e econômica, espera o Prefeito Fornerolli inaugurar em nossa cidade tão importantíssimo empreendimento.

As retificações e alargamentos introduzidas na "Aristillano Ramos" aumentaram ainda mais a sua extensão, e com os serviços de calçamento em ritmo acelerado, a iluminação a mercúrio virá completar um trabalho meritório.

Manda a verdade afirma que nunca é demais repetir: "os homens passam e suas realizações ficam", pois o propósito do Chefe do Executivo é tão somente batalhar sem esmorecimentos pela grandeza deste rincão sagrado e abençoado por Deus.

Oxalá tão salutar melhoramento venha a se concretizar no prazo acima anunciado são os nossos votos sinceros, uma vez que assim sendo o 15 de abril de 1964, será ainda mais significativo para o nosso povo e a nossa terra.

Um Deputado que trabalha com eficiência

Jamais bajulamos quem quer que seja e sempre que preciso tecemos as mais severas críticas contra fatos que assim, mereçam.

Entretanto, temos sabido



## Noticias de Rio do Sul

sempre "dar à César o que é de César" e desde que em anos passados assumiu a chefia do "SESI" em Rio do Sul, o hoje Deputado João Custódio da Luz respondeu sempre à confiança que lhe foi em boa hora depositada pelo dr. Renato Ramos da Silva e posteriormente confirmada pelo nosso distinto amigo dr. Guilherme Renaux.

Não fomos eleitor de hoje Deputado, motivo porque nos sentimos ainda mais desembrasados para reconhecer o seu trabalho. que em Florianópolis nas repartições necessárias, o Deputado João Custódio da Luz procura dentro de suas possibilidades solucionar todos os problemas que lhe são encaminhados sem perguntar da parte interessada a qual partido político pertence.

Os próprios leitores já devem ter observado que raramente elogiamos a atuação de um parlamentar, porém no caso de João Custódio da Luz, que foi monetariamente falando o candidato mais pobre desta região, cometeríamos falha imperdoável se deixássemos de reconhecer e aplaudir a sua atuação em favor dos menos protegidos pela sorte.

Ministério da Educação e Cultura  
Escola Industrial de Florianópolis  
EDITAL

De ordem do Sr. Diretor, e para conhecimento dos alunos desta Escola, torno público que:

1) Os exames da 2a. época serão realizados de 3 a 8 de fevereiro próximo, dentro do seguinte horário:

- CURSO GINASIAL
- Dia 3 — 7h30 — Português — 1a. série
  - 10h — Português — 2a. 3a. e 4a. séries
  - Dia 4 — 7h30 — Ciências — 1a. série
  - 10h — Ciências — 2a. 3a. 4a. séries
  - Dia 5 — 7h30 — Matemática — 1a. série
  - 10h — Matemática — 2a. 3a. e 4a. séries
  - Dia 6 — 7h30 — Geografia — 1a. série
  - 10h. Geografia — 2a. 3a. e 4a. séries
  - Dia 7 — 7h30 — História — 1a. e 2a. séries
  - 10h. — Inglês — 3a. e 4a. séries
  - Dia 8 — 7h30 — Desenho — 1a. série
  - 10h. — Desenho — 2a. 3a. e 4a. séries

CURSO PRÁTICO

- Dia 4 — Química — 7h30 — 1a. e 2a. séries
- Dia 5 — Física — 7h30 — 1a. e 2a. séries
- Dia 6 — Matemática — 7h30 — 1a. série

2° As matriculas para o Curso Técnico Industrial (2º ciclo do Ensino Médio), estarão abertas de 13 a 18 de fevereiro, no horário das 7h30 às 10h30.  
Florianópolis, 24 de Janeiro de 1964

GLAUCO RODRIGUES CORREA, Secretário  
Visto: Antônio de Freitas Moura, Diretor

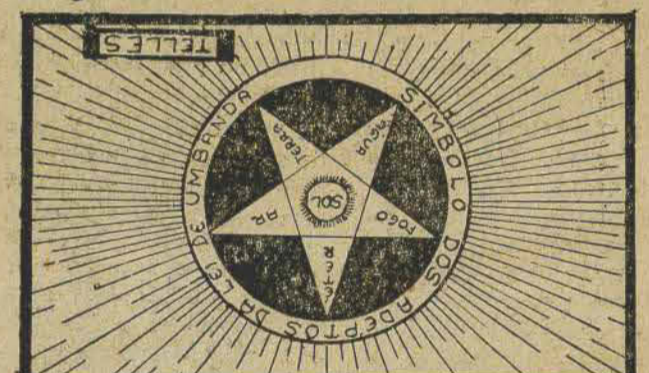

### MISTIFICADORES

De acordo com o princípio de que semelhante atrai semelhante, não faltam espíritos mistificadores para os médiums que querem mistificar.

Aqueles, porém na sua qualidade de desencarnados, são doutrinados e com o tempo transformam-se em verdadeiros trabalhadores da Seara Benedita, ao passo que o médium que gosta de mistificar, vive na incerteza de um Guia, sendo ele próprio enganado a sofrer as consequências do seu erro.

Irmãos médiums! Se puderdes compreender o quanto é precioso o dom da mediunidade procurai aproveitar a missão que vos foi confiada, com mais amor e dedicação, sendo escrupulosos nas vossas comunicações.

Que proveito pode ter um médium em dar sua própria comunicação? Certamente nenhum.

O que acontece é tornar-se indesejável em as reuniões, cair no ridículo perante as pessoas que tem visão clara das manifestações dos que estão acoturnados com bons médiums, que são fiéis intérpretes de manifestações espíritas.

Um médium mistificador numa corrente, prejudica mais os trabalhos do que uma falange de espíritos profetores, atrasados e desorientados.

Um médium mistificador numa corrente, prejudica mais os trabalhos do que uma falange de espíritos profetores, atrasados e desorientados.

### PARTICIPAÇÃO

Paulo Gouvêa e Rita Gouvêa — Alfonso A. Mayer e Eutália A. Mayer participam aos parentes e pessoas de suas relações o contrato de casamento de seus filhos, ocorrido dia 23-1-64.

MARIA DA GRAÇA E JUAREZ  
Florianópolis — Curitiba  
3-2

### Curso ANTONIETA DE BARROS

(Externato fundado em 1922)

Alfabetiza e prepara para os exames de admissão ao Ginásio.  
Matricula: 27 a 31 do corrente.  
Horário: das 8 às 12 horas.  
Endereço: Fernando Machado 32 (lado)



PEDRO PAULO MACHADO
COLABORADORES ESPECIAIS
MAURY BORGES - GILBERTO NAHAS
GILBERTO PAIVA
COLABORADORES
RUI LOBO - MILTON F. A'VILA -
ORILDO LISBOA - MARIO INACIO
COELHO - MANGONA

ULTIMAS DO ESPORTE
ESPORTIVO

48 ANOS DE LABUTA CONSTANTE EM
PROL DE SANTA CATARINA NO
SETOR DOS ESPORTES

COMPLETO O GREMIO PORTO ALEGRENSE

Pouco mais de vinte e quatro horas e estaremos hospedando a delegação de um dos famosos clubes do país, quicá da América do Sul. Trata-se, como se sabe, do Grêmio Porto Alegrense, bicampeão gaúcho, o qual, de certa feita, representou o Brasil em importante certame, qual seja o Campeonato Panamericano de Futebol, no México, saindo-se estupidamente, pois trouxe-nos o pomposo título de campeões. Seu time é o que se pode chamar a maior força do football do sul do país. Ainda há pouco, enfrentando a equipe do Santos, que detem o bicampeonato mundial, o "onze" gaúcho deu trabalho ao time de Pelé que só jogando o seu melhor futebol conseguiu derrotá-lo.



A BOLA MAIS PERFEITA DO BRASIL

Eliminatórias: Preparativos bem animados

animado os treinamentos das guarnições que no próximo mês estarão lutando por um lugar na delegação da FASE que mais uma vez irá à Lagoa Rodrigo de Freitas para tentar o título máximo do remo nacional. Já foram marcaças as datas das eliminatórias: 16 e 17 de fevereiro, o que importa em dizer que os remadores não poderão se exceder nos festejos carnavalescos, pois os treinamentos estão sendo diários segundo pudemos constatar. Martinelli, Aldo Luz, Caçoeira deverão formar a delegação. O primeiro deverá vencer os páreos de oito skiff, 2 com 2, double podendo, também, levar a melhor no 2 sem e quatro com. O Aldo Luz contra vencer no 4 com e no 4 sem, enquanto que o Caçoeira é o favorito nas provas de 2 e 4 sem, por ele vencidas no último certame estadual. O Riachuelo irá a baía sul para a disputa de três páreos, quais sejam: 4 com e sem e skiff, neste concorrendo com Alfredo Lima Quadros Filho, que tentará reabilitar-se do fracasso de novembro. Nas provas de b, o avileste formará com Hamilton Cordeiro, Karl Heinz Jeworowski, Rinaldo Hessler e Ivan Vilain os quais poderão surpreender, dado o empenho com que vêm se lançando nos treinos.

Santos x Metrópol o Embate do Século!

Já não resta mais dúvida que a equipe de Santos atará em Curitiba no dia 8 de fevereiro próximo dando combate ao esquadra

tricampeão catarinense do Metrópol em pagamento do atestado liberatório do atacante Nilzo. Informes chegados da

terra do Carvão revelam que os preparativos da vitória do bicampeão mundial prosseguem sendo que a

delegação de ingressos para o encontro do século em Santa Catarina já deve ter atingido a casa dos dois milhões num atestado eloquente do interesse e entusiasmo que a peleja despertará.

COMPLETO
A esquadra do Grêmio Porto Alegrense, ao que apuramos virá integrada por todos os seus valores titulares, entre eles: Ortunho, Vi (catarinense), Airton (no momento um dos mais cobigados astros dos pampas), Marino, Cleo, Paulo Lumumba e o arqueiro Alberto. Estes e outros estarão deliciando os catarinenses amanhã, no "Adolfo Konder" contra a equipe do Avaí, numa promoção do Gabinete de Relações Públicas do Governo do Estado, que, assim, comemorará o terceiro ano do governo Celso Ramos de maneira condizante.

Só nos resta aguardar o momento da luta entre os dois grandes clubes, o que acontecerá na noite de amanhã, no estádio da rua Bocaíuva que ficará superlotado horas antes do início do match.

Santos, tricampeão da Taça Brasil

Volto a equipe do Santos a suplantar o conjunto do Bahia campeão da "Boa Serra", desta feita no reduto do clube dirigido por Geninho. Dois tentos a zero foi o resultado da refrega, ambos conquistados pelo fenomenal Pelé, em cada

três jogos. Com tal resultado, a equipe de Santos tricampeão da Taça Brasil que equivale ao título brasileiro interclubes de futebol. A partida ultrapassou a casa dos vinte milhões de cruzeiros, considerada recorde na Bahia.

A nova diretoria da A.A. BARRIGA VERDE

Acabamos de receber circular da Associação Atlética Barriga Verde comunicando que em sessão do Conselho Deliberativo foi eleita a diretoria e Comissão Fiscal do clube para o período 64/66 e que estão assim constituídas:

- Presidente: Cel. Mauricio Spalding de Souza
Vice-Presidente Executivo: Bráulio dos Santos
Vice-Presidentes Administrativos:
1 - Do "Setor de Relações e Comunicações": Edgar Lopes da Silva
2 - Do "Setor de Finanças e Patrimônio": Gentil Rinaldo Cortioli
3 - Do "Setor de Recreações Sociais": Joel Dias Figueira
4 - Do "Setor de Jogos e Desportos": Ari João Silva
SECRETARIA:
10. Secretário: Moacyr Schmidt
20. Secretário: Ilton Damásio Moreira
TESOURARIA:
10. Tesoureiro: Eurico S. de Oliveira
20. Tesoureiro: Manoel Pedro Lopes da Silva
COMISSÃO FISCAL:
EFETIVOS:
Benito Nappi
Alfredo Machado
Zigomar Fernandes.
SUPLENTE:
Alfredo Richter
Hartwig Beck
Ten. Cel. Ayrton João Souza.

FOOTBALL EM FOCO

Texto de Gilberto Paiva

Sempre que se fala em esporte, a primeira modalidade esportiva que vem à tona é o futebol. O football nasceu em Inglaterra, mais precisamente na cidade de Edinburgo, no século XIV. Mas foi no século XIX que se tornou um jogo de futebol propriamente dito, mais justo do que imaginamos um terreno de dimensões regulamentares devidamente fixadas pela "Federation Internationale de Football Association" em comum acordo com a "Internationale Board" onde são colocadas frente a duas equipes compostas de onze jogadores, os quais devidamente uniformados disputam a posse de um balón de couro, guiado sob a orientação de um dirigente (árbitro).

Em 1867 o novo órgão controlador do football mundial elaborou um código único depois de grandes debates sobre impedimento.

PRIMEIRA GRANDE PARTIDA INTERNACIONAL

Foi disputada em 1870 a primeira grande partida internacional do mundo que ocorreu em Londres, os elencos representativos da própria Inglaterra e da Irlanda. Infelizmente não temos dados mais concretos sobre a decisão daquele importante encontro futebolístico.

APARIÇÃO DO ARBITRO

O ano de 1880 marcou a aparição do árbitro, juiz ou referee pela primeira vez na história de um encontro de futebol. Ainda naquele mesmo ano foi estabelecida a regra do escanteio nos regulamentos da nova entidade.

INICIO DO PROFISSIONALISMO

Sómente em 1863 resolveu o inglês classificar o jogo em amador e profissional, dependendo de o atleta receber ou não recompensa pecuniária por seu desempenho. De para cá ou mais precisamente a partir de 1890, passou a ser praticado com assiduidade em Roma e na Grécia, onde proporcionou na antiguidade as mais enriquecidas lutas.

VÁRIOS POVOS O PRATICAM

Encarado como sendo um

dos fatores preponderantes para moldar um povo, passou a ser praticado por todos os povos civilizados do mundo, onde tem formado os elos de ligação e criado novas gerações.

INTRODUÇÃO DO FOOTBALL NO BRASIL

Em fim de século passado o football foi implantado no Brasil por Charles Miller e os governos logo de imediato trataram de estimular a vida esportiva sadia ao ar livre.

Com a fundação de federações, praças e ligas esportivas passou a ser praticado com assiduidade em várias cidades do litoral brasileiro, onde o interesse, cada vez maior do público pelo mesmo fez com que se projetasse alcançar títulos mundiais.

INICIO DAS GRANDES JORNADAS

Iniciamos a trajetória em direção às duas grandes epopeias em 1930 quando pela primeira vez foi disputado o campeonato mundial de football e o Uruguai conseguiu lançar-se. Quatro anos depois a Itália levantou com brilhantismo a Copa do Mundo de 1934, bisando o feito em 1938.

CARTAZES de PUBLICIDADE EM ÔNIBUS
empresas:
Auto Viagem Catarinense
Santo Amaro da Guarda
Rápido Sul Brasileiro
Rua Fernando Machado, 6
1º andar
Fone 2413
Florianópolis S.C.

A DRAMA DE 1950

Na quarta Copa o Mundo disputada no Brasil viveu um dos maiores dramas do nosso football, quando apenas o empate bastaria para a conquista do título; o campeão foi o Uruguai e nós perdemos a grande chance de conquistar o primeiro grande título para o football nacional. Em 1964 fomos a Sulca e voltamos a perder desta feita para os Húngaros que acabaram deixando a "JULES RIMET" em poder do "Scratch" alemão.

A PRIMEIRA GRANDE CONQUISTA

Finalmente, em 1958, o Brasil conquistou a Copa do Mundo pela primeira vez e, como era natural foi grande a euforia e a promoção de milhões de brasileiros espalhados por todas as partes do mundo. O BICAMPEONATO.

Quatro anos depois fomos a Santiago do Chile, onde após nossa seleção haver sido bastante criticada, concluí por bisco e feito anterior, confirmando a hegemonia do football nacional e aumentando a grande conceito que já desfrutava no exterior.

NOTÍCIAS DIVERSAS

Faça uma das mais sensacionais conquistas dominando o Guanabara que levante o título carioca de nataçao de 1964, acabando com o reinado de 23 anos do Fluminense.

SAO PAULO, 29 (VP) - O técnico aristocrata "Kid" Joffre pai de Eder Joffre, preparador do pugilista Urubens dos Santos, campeão sul-americano dos pesos pesados afirmou ontem que seu pupilo não colocará seu título em jogo num combate com o argentino Oscar "Cachin" Diaz por meio de 5 mil dólares, ou seja, 7 milhões de cruzeiros.

INNSBRUCK, 29 (UPI) - O presidente do COLA Avery Brundage, ao inaugurar o LXI Congresso Interamericano de Atletas em Buenos Aires, afirmou que o esporte com fins práticos e ao mesmo tempo, aos dirigentes que oferecem bolsas de estudo unicamente na base da qualidades físicas de um indivíduo tornando os atletas de Estado, de universiades, ou de uma sociedade comercial em seres hipertrofiados. Delegados de 11 países estiveram presentes havendo a posse do brasileiro João Havelange, eleito na reunião anterior.

As seleções do Brasil e Argentina deverão decidir depois de amanhã, em Buenos Aires, o título sulamericano de Acesso. Ambos os países estão invictos, sendo que os brasileiros domingo levaram a melhor sobre os uruguaios por 4 x 1. Antes haviam triunfado sobre peruanos e paraguaios.

COMPRO CHACARA

Em local de curso, podendo ser em cidade ou perto, com estrada fácil de acesso, terreno não acidentado, devendo ter casa confortável, água corrente. Negócio rápido, para família que se transfere.
OFERTAS URGENTE PELO CORREIO EXPRESSO. POIS SERÃO VISITADAS AS PROPRIEDADES NOS FERIADOS DO CARNAVAL.
Ofertas com detalhes, possível fotografias p/Rua da Moóca, n. 2.390 - São Paulo

ULTIMAS DO ESPORTE

ESTREARAM
Os jogadores Quatorze centro-avante e Rubens, ponteiro esquerdo últimas aquisições do Grêmio Esportivo Olímpico estrearam na tarde de ontem contra o Figueirense Futebol Clube.

DIRETORIA DO OLIMPICO PROTESTA

A diretoria do Grêmio Esportivo Olímpico vem de dar entrada na Liga Esportiva de Futebol de um protesto contra o Palmeiras, tentando com isso anular o prêmio em que se deu para o Palmeiras por 4 x 1 e consequentemente o título máximo do campeonato regional.

DUAS BAIXAS

Os avanços Vadinho e Bentinho, pertencentes ao Avaí Futebol Clube, deixaram o gramado contundidos na tarde de ontem. Vadinho, contundido isoladamente quando chutou a pelota de mal jeito enquanto que Bentinho foi atingido pelo marcador americano Waldemar.

GOLEADA DO PAULA RAMOS

A equipe de futebol de salão do Paula Ramos após longo período de inatividade voltou a jogar na noite de sábado, no estádio Charles Edgard Moritz enfrentando na oportunidade ao selecionado do SESC. Na primeira fase o Paula Ramos perdeu por 3 x 1, contudo a maior categoria e experiência dos atletas paulinos, mudaram desfavorável num placar que bem espelhou as suas maiores qualidades.

PROMESSA DO PAULA RAMOS NO GUARANY?

O jogador Algemiro, promessa do Paula Ramos para a temporada de 1964, foi convidado pela direção técnica do Guarany de Itoupava Norte, para se submeter a um período de experiências no atual campeão blumenauense de futebol.

PAULA RAMOS CONQUISTA EXTREMA ESQUERDA

A diretoria do Paula Ramos que anda a cata de jovens valores para armar seu conjunto para a temporada de 1964, vem de conseguir o concurso do extremo Ailton, oriundo da Várzea.

SABOROSO?
SÓ CAFE ZITO

ARBITRO FOI CONVERSADO

Além do protesto do Grêmio contra o Palmeiras, a situação de avanço Bezerra também vem sendo divulgada com insistência nos círculos esportivos de Blumenau de que o árbitro Rui "conversado" por diretoria do Guarany, horas antes da partida.

DICO NO FERROVIARIO

O meia médio Dico, pertencente ao elenco do Marcelino Dias, que se encontra treinando no Ferroviário de Tubarão, deverá mesmo ficar no clube tubaronense. O jogador agradeceu devendo agora ser acertado as bases em tre clube e jogador para a assinatura de contrato.

ODILON PODERA DEIXAR O LIDER

O jogador paranaense Odilon está com seu contrato terminado, não tendo havido ainda um acordo entre clube e jogador para a assinatura de um novo contrato. Odilon poderá assim deixar o Marcelino Dias e ingressar no Guarany que vem desejando o jogador para formar o meio campo com Alcino, passando Nilso a atuar na frente.

No Tribunais de Contas:

# Pauta dos Trabalhos das sessões de 21 e 23 Corrente

O Tribunal de Contas, na reunião realizada a 21 de corrente, julgou 46 processos em pauta, sendo de destacar-se as decisões mencionadas:

### Estudantes

Aluga-se, com banheiro conjulgado. Tratar rua Duarte Schutel, 33, diariamente, das 9 às 11 horas.

### Nada de REBITES

Exija em seu carro Lona de freios COLADAS - 60% mais no aproveitamento das Lonas.

### CASA DOS FREIOS

Rua Santos Saraiva, 453 ESTREITO

### Rotary esteve reunida

A Comissão organizadora da Va Conferência presidida pelo jornalista Aey Cabral Teive do Distrito 465, esteve reunida ontem, nos salões do Clube 6 de Janeiro, tratando do programa do importante acontecimento rotário. Estiveram presentes o Dr. Arnoldo Suarez Cuneo, Coordenador da Conferência, Sr. Egidio Amorim Presidente da Comissão Executiva, Sra. Alaide Amorim Presi-

— Proc. n. 5227-63 — Relator Ministro Yimar Corrêa — Procurador Wilson Abraham — Origem: Secretaria do Interior e Justiça — Assunto: Aposentadoria de Gervasio Mayciano de Souza. Decisão: Registrado.  
— Proc. n. 4473-63 — Relator Ministro Waldir Busch — Procurador Wilson Abraham — Origem: Secretaria da Fazenda, Tesouro do Estado — Assunto: Adicional de Valmor Pereira e outros — Decisão: O Tribunal decidiu baixar em diligência ao DORSP, o processo de Wanda Vaz Viegas, para sanar as falhas apontadas e ordenar o registro dos demais.  
— Proc. 4911-63 — Relator Ministro Waldir Busch — Procurador Wilson Abraham — Origem: Secretaria do Interior e Justiça — Assunto: Aposentadoria de José Kons — Decisão: Registrado.  
— Proc. n. 4771-63 — Relator Ministro Milton Leite da Costa — Procurador Wilson Abraham. Origem: Secretaria

do Interior e Justiça. Assunto: Aposentadoria de Ney Franco e Otávio Cordova Ramos. Decisão: Registrado.  
— Proc. n. 4986-63. Relator: Ministro Carlos Bastos Gomes. Procurador Wilson Abraham. Origem: SF. - Tesouro do Estado. Assuntos: Gratificação de adicional de Joaquim Coelho dos Santos e outros. Decisão: O Tribunal decidiu desentranhar o proc. referente a Zuleide Soares, para que baixe em diligência ao DORSP e ordenar o registro e o relacionamento dos demais.  
— Proc. n. 1965-63. Relator: Ministro Carlos Bastos Gomes. Proc. Wilson Abraham. Origem: Secretaria da Saúde e Assistência Social. Assunto: Reconsideração de Glosa de Gotwalds (irmã). Decisão: O Tribunal decidiu dar provimento ao pedido de reconsideração e em decorrência, cancelar a glosa anteriormente aplicada.  
— Proc. n. 4354-63. Relator: Ministro Milton Leite da Costa. Proc. Wilson Abraham. Origem: S. F. — Tesouro do Estado. Assunto: Adicional de Enio Calhade Flores e outros. Decisão: Registrados.  
— Proc. n. 4397-63. Relator: Ministro Raul Scheffer. Proc. Wilson Abraham. Origem: Secretaria da Educação e Cultura. Assunto: Aposentadoria de Manoel Silva. Decisão: Registrado.  
— Proc. n. 451-63 (Adiantamento) Relator: Ministro Vicente Schneider. Origem: SSAS. — Departamento de Saúde Pública. Importância Cr\$ 180.000,00. Verba: 1-6-12. Empenho n. 46. Credor: Dr. César Pereira, Chefe do Posto de Saúde de Lebon Regis. Decisão: O Tribunal decidiu não tomar conhecimento, por ser extemporâneo, tendo em vista o término do exercício de 1963.

Reunião do dia 23 de Corrente  
O Tribunal de Contas, reunido em sessão de 23 de corrente sob a Presidência do Ministro Yimar Corrêa, julgou 21 processos que se achavam em pauta, destacando-se as decisões seguintes:  
Proc. n. 5913-63. Relator: Min. Raul Scheffer. Proc. Wilson Abraham. Origem: S. F. Tesouro do Estado. Assunto: Adicional de Albertina Gonçalves e Outros. Decisão: O Tribunal decidiu desentranhar o processo referente a Corina Geremias dos Santos para que baixe em diligência ao DORSP e ordenar o registro das concessões e do relacionamento dos demais.  
Proc. n. 113-64. Relator: Min. Waldir Busch. Proc. Wilson Abraham. Origem: Secretaria da Fazenda. Assunto: 4 processos de dividas de exercícios findos, de Ari Kardec Bosco de Melo e Outros. Decisão: O Tribunal julgou legais as dividas, ordenando o seu relacionamento.  
Proc. n. 1666-63. Relator: Min. Vicente Schneider. Proc. Abelardo Rup. Origem: Secretaria da Viação e Obras Públicas. Assunto: Reconsideração de Multa de Luiz Procópio Gomes. Decisão: O

Tribunal por maioria, resolveu conhecer de recurso, para negar-lhe provimento por falta de amparo legal.  
Proc. n. 1-64 (Verbas Automáticas). Relator: Ministro Cláudio Barbosa Lima. Origem: Secretaria da Educação e Cultura. Importância Cr\$ 125.000,00. Verba 1-1-01. Empenho 15. Credor. Folha de pagto. n. 10 Decisão. Registrado.  
Proc. n. 993-63. Relator Min Vicente Schneider. Proc. Wilson Abraham. Origem: Secretaria da Educação e Cultura. Assunto: Aposentadoria de Antônio da Rosa. Decisão: Registrado.  
Proc. n. 63-64. Relator: Min Cláudio Barbosa Lima. Proc. Wilson Abraham. Origem: Secretaria Sem Pasta. Assunto: Término de Contrato de Locação de Serviços de Aclioneu Lucas de Barcelos. Decisão: Registrado.  
Proc. n. 5021-63. Relator: Min. Milton Leite da Costa. Proc. Wilson Abraham. Origem: S. F. — Tesouro do Estado. Assunto: Adicional de Alcides Fernandes Braga. O Tribunal decidiu ordenar o registro do adicional e o relacionamento das quantias relativas a exercícios findos.  
Proc. n. 2978-63. Relator: Min. Cláudio Barbosa Lima. Proc. Wilson Abraham. Origem: Secretaria da Educação e Cultura. Assunto: Aposentadoria de Dalila Dal Piva Santa Catarina. Decisão: Registrado.  
Proc. n. 4941-63. Relator: Min. Milton Leite da Costa. Proc. Wilson Abraham. Origem: S. F. — Tesouro do Estado. Assunto: Adicional de Paulo Henrique Blasi e Outros. Decisão: O Tribunal julgou legais as dividas ordenando o seu relacionamento.  
Proc. n. 4287-63. Relator: Min. Cláudio Barbosa Lima. Proc. Wilson Abraham. Origem: Secretaria da Agricultura. Assunto: Aposentadoria de João Fernandes Pereira Júnior. Decisão: Registrado.

— Proc. n. 5913-63. Relator: Min. Raul Scheffer. Proc. Wilson Abraham. Origem: S. F. Tesouro do Estado. Assunto: Adicional de Albertina Gonçalves e Outros. Decisão: O Tribunal decidiu desentranhar o processo referente a Corina Geremias dos Santos para que baixe em diligência ao DORSP e ordenar o registro das concessões e do relacionamento dos demais.  
Proc. n. 113-64. Relator: Min. Waldir Busch. Proc. Wilson Abraham. Origem: Secretaria da Fazenda. Assunto: 4 processos de dividas de exercícios findos, de Ari Kardec Bosco de Melo e Outros. Decisão: O Tribunal julgou legais as dividas, ordenando o seu relacionamento.  
Proc. n. 1666-63. Relator: Min. Vicente Schneider. Proc. Abelardo Rup. Origem: Secretaria da Viação e Obras Públicas. Assunto: Reconsideração de Multa de Luiz Procópio Gomes. Decisão: O

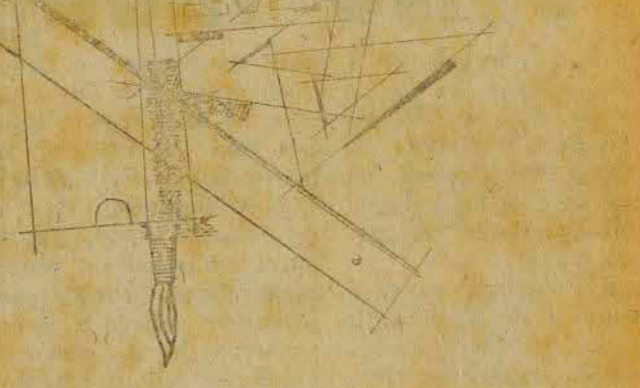

## IMPRESSORA

## MODELO

desenhos clichês  
folhetos - catálogos  
cartazes e cartões  
impressos em geral  
papeteria

A IMPRESSORA MODELO possui todos os recursos e a necessária experiência para garantir sempre o máximo em qualquer serviço do ramo. Trabalho rápido e perfeito, em que V. pode confiar.

IMPRESSORA MODELO DE ORIVALDO STUART & CIA. RUA DEODORO N° 33-A FONE 2387 - FLORIANÓPOLIS

## PREVIDÊNCIA SOCIAL

### Rigor nos Exames Médicos

Allegando um aumento excessivo das despesas, o IAPC enviou circulares a todos os seus médicos, determinando rigor, ainda maior, na avaliação dos incapacitados, bem como a revisão de benefícios, para anular aqueles que não mantidos justamente. Assinala, ainda, a circular que "é necessário que as manifestações de enfermidades sejam incapacitantes, isto é, que por seu grau de apresentação e duração, justifiquem o esgotamento da causa de incapacidade". As circulares agrupam as enfermidades a serem revistas, que são dos tipos 1° - enfermidades que não trazem grandes males de prognósticos, maiores riscos imediatos com a alta e volta ao trabalho; Oosteratozes, demência, carência, anemia, ortiltes coelites, afecções ginecológicas, psico-neuróticas e úlceras.

corresponde percentualmente a 77,0% consumidos pelos beneficiários e 16,6% pela Assistência Médica.

### Novos Presidentes dos IAPs

O novo presidente do IAPC é o Sr. Geraldo Campos de Oliveira, jornalista Profissional de São Paulo. Tomou posse no dia 2 de janeiro. Representa no Conselho Administrativo a classe profissional. O Sr. Nei Cherardt, gaúcho, foi eleito para o IAPI. Castelo de Souza, para o IAPFESP, José Souza Pimenta para o DNPS, e para o IAPC o Sr. Flávio Marçal.

### Assistentes Sociais

Estamos informados de que os assistentes sociais que exercem sua atividade no Estado do Rio Grande do Sul, apesar de serem em número reduzido, estão organizando um sistema de serviços racional e rápido de atendimento e orientação das centenas de segurados que diariamente ali acorrem para requerer benefícios os mais diversos. Em sua maioria, as partes não apresentam documentação completa e ignoram os mais rudimentares dispositivos burocráticos para que o atendimento não seja demorado. Há muitos que não conhecem quais são seus direitos. O plano dos assistentes sociais do IAPC foi entregue ao Delegado da autarquia, aos Sindicatos bem como ao Sesc e Senac, a fim de que seja bem conhecido e, inclusive, receba sugestões.

Embora a Delegacia Regional do IAPC, em Santa Catarina, não tenha em seu quadro funcional, assistentes sociais esperamos que a medida não fique somente no Sul. Superamos ao Sr. Delegado que procure tomar conhecimento de plano para aplicação em nossa Delegacia, uma vez que o problema é o mesmo.

## PROGRAMAÇÃO

O CLUBE CULTURAL E RECREATIVO LIMOENSE, estabeleceu a seguinte programação para o carnaval de 1964:

- Dia 5 - Sábado - Baile de Carnaval com início às 23 horas;
  - Dia 6 - Domingo - Domingueira infantil com início às 15 horas;
  - Dia 9 - Domingo - Baile de Carnaval com início às 23 horas;
  - Dia 10 - Segunda Feia - Baile de Carnaval, com início às 23 horas.
- Alé dessa programação foram tomadas as seguintes deliberações:  
Venda de Mesas: a venda de mesas será realizada na própria sede do clube a partir do dia primeiro de fevereiro (sábado) às 16 horas.  
Preços: Cr\$ 4.000,00 para as três noites e cr\$ 1.500,00 por noite.  
Convites especiais: - A diretoria a fim de atender os forasteiros e pessoas que desejarem participar dos bailes e não pertençam ao quadro social, resolveu instituir convites especiais ao preço unitário de Cr\$ 1.500,00, por noite. Os interessados deverão ser recomendados por associado cabendo ainda à diretoria o pronunciamento final sobre a expedição de convites.  
NOTA - O associado deverá apresentar a carteira social acompanhada do talão do mês de fevereiro.  
Saco dos Limões, 21-1-64

A DIRETORIA

## ESCOLA SANTA CATARINA

As Irmãs Franciscanas da Rua Victor Konder comunicam aos srs. pais que a matrícula para os anos: segundo, terceiro e quarto serão nos dias: 3, 4 e 5 de fevereiro e para o primeiro ano nos dias: 6 e 7.

A DIREÇÃO

## "PRAIA DA JURERÉ"

A CHURRASCARIA NA PRAIA DA JURERÉ ESTÁ FUNCIONANDO DIARIAMENTE, ATENDENDO ASSIM A TODAS AS PESSOAS QUE PARA LA SE DIRIGIREM.

## PARTICIPAÇÃO

Léon Grams e Wanda Grams, participam aos parentes e pessoas de suas relações o nascimento de sua filha, NOEMI DE FATIMA, ocorrido no dia 24 de janeiro de 1964 na Maternidade dr. CARLOS CORREA

## PRECISA-SE

DE UMA SENHORA DISTINTA PARA TOMAR CONTA DE DUAS CRIANÇAS. PAGA-SE BEM. EXIGIMOS REFERÊNCIAS. TRATAR DIRETAMENTE A RUA ALVARO DE CARVALHO, 34, SOBRADO, DAS 14,00 AS 16,00 HORAS.

## SALA PARA ESCRITÓRIO

Aluga-se em prédio central, amplo conjunto constando de duas salas, com 43 m2 localizado no 1º pavimento. Exige-se referências. Vende-se uma mesa tipo bureau. Tratar à Rua Felipe Schmidt, 14 1º Andar, das 9 às 12 e das 16 às 18 horas, diariamente.

**OLHOS - OUVIDOS - NARIZ - GARGANTA**  
TRATAMENTOS - OPERAÇÕES  
— RECEITA DE OCULOS —  
TRATAMENTO FISIOTERÁPICO DAS SINUSITES SEM OPERAÇÃO  
DR. **GUERREIRO DA FONSECA**  
CONSULTÓRIO - RUA JOÃO PINTO, 35 FONE, 3560  
RESIDÊNCIA - BAIRRO BOM ABRIGO FONE, 2205  
FLORIANÓPOLIS

## Departamento Central de Compras Edital de Concorrência Pública Nº. 64/05

O Departamento Central de Compras, torna pública o que fará realizar, no dia 26, 27, 28, 29, 30, 31 de janeiro, na sua sede, à Praça Lauro Muller, nº 2, CONCORRÊNCIA PÚBLICA, nas condições seguintes:

### I - OBJETO DA CONCORRÊNCIA

VENDA  
1 - Camioneta, marca Internacional, ano 1954, motor n. 5020274367-A cor verde escuro, em mau estado de conservação, pelo preço base de Cr\$ 200.000,00 (duzentos mil cruzeiros). Unidade - um, Quantidade - 1.  
OBS. O veículo pode ser examinado no Educandário Nossa Senhora de Fátima, em Maravilha, neste Estado.

### II - FORMALIDADES

1 - Os interessados deverão atender as seguintes formalidades:  
a - apresentar declaração de conhecimento e submissão às normas do Edital n. 001-28-1-1963, publicado no Diário Oficial n. 7.226 de 6 de fevereiro de 1963;  
b - Os envelopes, contendo propostas e documentos, deverão ser entregues no Departamento Central de Compras, até às 8 horas do

### III - JULGAMENTO

No julgamento da concorrência serão observadas as disposições do art. 23, do Regulamento aprovado pelo Decreto n. SF-25-08-61/382.  
A concorrência poderá ser anulada, uma vez que tenha sido preterida formalidade expressamente exigida pelas Leis e a omissão importe em prejuízo aos concorrentes, ao Estado ou à moralidade da Concorrência.  
O Departamento Central de Compras, por sua Comissão Julgadora, reserva-se o direito de anular a Concorrência, caso as propostas apresentadas não correspondam aos interesses do Estado.  
Florianópolis, 23 de janeiro de 1964  
(Rubens Victor da Silva) PRESIDENTE

### Reunião do dia 23 de Corrente

O Tribunal de Contas, reunido em sessão de 23 de corrente sob a Presidência do Ministro Yimar Corrêa, julgou 21 processos que se achavam em pauta, destacando-se as decisões seguintes:  
Proc. n. 5913-63. Relator: Min. Raul Scheffer. Proc. Wilson Abraham. Origem: S. F. Tesouro do Estado. Assunto: Adicional de Albertina Gonçalves e Outros. Decisão: O Tribunal decidiu desentranhar o processo referente a Corina Geremias dos Santos para que baixe em diligência ao DORSP e ordenar o registro das concessões e do relacionamento dos demais.  
Proc. n. 113-64. Relator: Min. Waldir Busch. Proc. Wilson Abraham. Origem: Secretaria da Fazenda. Assunto: 4 processos de dividas de exercícios findos, de Ari Kardec Bosco de Melo e Outros. Decisão: O Tribunal julgou legais as dividas, ordenando o seu relacionamento.  
Proc. n. 1666-63. Relator: Min. Vicente Schneider. Proc. Abelardo Rup. Origem: Secretaria da Viação e Obras Públicas. Assunto: Reconsideração de Multa de Luiz Procópio Gomes. Decisão: O

## CASA COM TERRENO

Vende-se uma casa com terreno em Santo Antônio de Lisboa, estrada geral. Tratar com sr. Júlio Jorge Alves na mesma

31-1-64



**BOMBAS HIDRÁULICAS**  
o máximo de eficiência  
**DANCOR**  
DANCOR S.A. Indústria Mecânica  
Ca. Postal 5070 - End. Hígel, DANCOR-RIO  
Representante em Blumenau:  
Ladislau Kuschniowski  
Rua 15 de Novembro n.º 592  
1.º andar - Caixa Postal 407 - S. C.

vende-se consultório dentário

Com alta rotação e instrumental. Estuda-se troca por automóvel. Tratar à rua Boca-Júvia, 123 - N/CA Pital.

## De parabens a empresa de ônibus RIBEIRONENSE

Grande número de beneficiados tem procurado a reportagem, a fim de referir-se elogiosamente ao acerto da direção da Empresa de Ônibus Ribeironense, quando nomeou novo fiscal para suas linhas de coletivos. Do tudo de alto senso de responsabilidade e uma vontade de real de trabalho, o órgão vem imprimindo nova orientação àquele serviço de transporte de passageiros.  
Os coletivos que servem aos arredores de Coqueiros, Itaguai, Saudade, e Bom A-

GOSTA DE CAFÉ? ENTÃO PEÇA CAFÉ ZITO

### 3º Aniversário de Governo

# Celso inaugura hoje importantes obras na Capital

Dando cumprimento à programação alusiva às comemorações do seu terceiro aniversário de Governo, o Sr. Celso Ramos estará na manhã de hoje inaugurando importantes obras na capital do Estado.

**O ESTADO**  
O MAIS ANTIGO DIÁRIO DE SANTA CATARINA  
Florianópolis, (Quinta-Feira), 30 de Janeiro de 1964

## FIGUEIRENSE FUTEBOL CLUBE NOTA OFICIAL

O Figueirense Futebol Clube, por sua Diretoria, tendo em vista os termos da nota intitulada "FIGUEIRENSE DESCONSIDEROU GOVERNO CATARINENSE", publicação do jornal "Semanário Esportivo Catarinense", edição de 27 do corrente, vem a público manifestar o seu repúdio à referida nota e desmentir formalmente o seu conteúdo, pois não é verdade que se tenha recusado de ceder seus atletas para a formação do combinado desta Capital, que enfrentará o Grêmio de Futebol Portolegrense, no próximo dia 31 do corrente, como parte dos festejos comemorativos da passagem de mais um aniversário do honrado e operoso governo de S. Excia., o sr. CELSO RAMOS. Não tendo sido consultado oficialmente, como, de fato, não o foi, até à presente data, no sentido da cessão de seus atletas, o Figueirense Futebol Clube não podia, evidentemente, manifestar-se a respeito do assunto, por não lhe caber a iniciativa. Assim, pois, com o objetivo, único e exclusivo, de desfazer mal entendidos e evitar que a infeliz nota se preste a intrigas e especulações tendentes a incompatibilizar o Figueirense Futebol Clube com o Governo do Estado, tornou-se imperativa a presente proclamação, que ora se divulga para conhecimento de seus associados e dos desportistas em geral.

Florianópolis, 29 de janeiro de 1964.  
Ruy Saquet Pacheco — Presidente

## ESCERAÇÃO

Aço CAT-50 para Construção

(Um produto "Mannesmann")

OFERECEMOS PARA

ENTREGA DO NOSSO ESTOQUE

OU

EMBARQUE DIRETO DA FÁBRICA

AOS PREÇOS DA USINA

**Buschle & Lepper S. A.**

JOINVILLE — Telephone: 2131  
CURITIBA — " 4-2326  
BLUMENAU — " 1654

## Busca-pés

De 31 de janeiro de 1951 a igual data de 1961, na Ilha de Santa Catarina, município de Florianópolis, Capital do Estado, os governos udenistas não acrescentaram ao sistema escolar NENHUM GRUPO, NENHUMA ESCOLA, NENHUMA CARTEIRA, SEQUER.

Na área continental do município, no Estreito, onde se verificou, nos últimos 15 anos, um dos maiores crescimentos populacionais do Estado, durante o citado período, há dez anos, foi construído um grupo escolar.

Assumindo o governo em 31 de janeiro de 1961, o governador Celso Ramos, ao mesmo tempo que determinava a imediata construção de ESCOLAS DE EMERGÊNCIA, para escolarizar dezenas de milhares de crianças sem oportunidade de ensino primário, já iniciava, no município da Capital, a construção de mais dois grandes grupos escolares — um em Capoeiras e outro na Prainha. Um terceiro já foi inaugurado em Carianos, próximo à Base Aérea.

Hoje, dois novos, amplos e modernos educandários serão inaugurados.

Um quarto, no bairro da Agrônômica, será levantado pelo atual governo.

Esses estabelecimentos, suplementados pelos de emergência, testemunharão aos florianopolitanos que aquele político da oposição, presidente do PSD, quando lhes dizia, em praça pública, que, se eleito, NAO PERMITIRIA CRIANÇAS SEM ESCOLA EM SANTA CATARINA, não fazia promessas eleitoreiras.

E o que aqui se verifica, verifica-se por todo o Estado, de tal modo que o governador Celso Ramos, ao terceiro aniversário do seu governo, nesse importantíssimo setor do ensino, já pode solicitar aos seus conterrâneos, e deles receber, um documento invejável e consagrado: A PLENA CUMPRIMENTO DOS COMPROMISSOS ASSUMIDOS.

## Diretor financeiro da Celesc presta declarações à imprensa

### Viagem ao Rio - Eletrobrás - Verbas Federais para 1964 - Fundo do Trigo e BRDE - BID e Viagem a América



Aspecto da visita vindo-se o presidente João Goulart, o Ministro Oliveira Brito e o Sr. Wilmar Dallanhol

O Sr. Wilmar Dallanhol, Diretor Financeiro da CELESC, depois do seu regresso da América, tem estado em grandes atividades a fim de resolver assuntos que se relacionam com a Empresa da qual é um dos dirigentes. Sabedores que fomos das proficuas novidades que teria para transmitir aos catarinenses, fomos ouvidos numa entrevista. Recebidos por S.S. em seu gabinete de trabalho na Centrais Elétricas de Santa Catarina S/A, colhemos as declarações que transcrevemos na íntegra.

### REFERENCIA AO RETORNO DE VIAGEM AO RIO DE JANEIRO

— Podia nos dizer dos resultados da sua última viagem ao Rio de Janeiro? — "De fato há poucos dias retornamos do Rio de Janeiro onde, levamos a efeito importantes demarques com vista à obtenção de recursos financeiros para o Programa da Electricidade do Estado, que a CELESC executa.

Felizmente, e mercê desse esforço gigantesco do Governador Celso Ramos que concretiza um plano de investimentos dos mais arrojados, o Estado de Santa Catarina e as suas agências são hoje conhecidas pela sua atividade intensa e criteriosa e pela eficiência de um trabalho cujos objetivos constituem o arcabouço do "Plano de Metas do Go-

vêno" atualmente modelo de administrações estaduais. Não há dúvidas: o êxito do PLAMEG consagra nacionalmente o governo estadual. Em meio a dificuldades, problemas, incertezas e indecisão da Nação, o estado marcha sereno e laboriosamente na trilha que fixou a lucidez de seu Governador.

Com efeito, a consecução das metas de ensino; o andamento das obras rodoviárias agora reforçadas pela chegada do 1º lote de 57 máquinas, e dos demais setores que o PLAMEG executa diretamente; o sucesso da atividade pública realizada pelas agências descentralizadas como sejam Banco do Estado e CELESC, constituem o conteúdo da nova administração implantada no Estado.

Com referência especial à CELESC vale lembrar o pronunciamento do Ministro Oliveira Brito já divulgado em notícias telegráficas, no qual ressaltou a vigorosa ação estadual no encaminhamento dos problemas de energia elétrica e garantiu a cooperação permanente e irrestrita do Ministério de Minas e Energia e dos organismos sob sua jurisdição, à Centrais Elétricas de Santa Catarina". — E quais as medidas concretas?

— "Bastaria citar a assinatura do convênio com a Centrais Elétricas Brasileiras S/A, ELETROBRAS pa-

ra que se justificasse plenamente toda a ação externa que desenvolvemos.

O referido convênio tem um valor global de Cr\$ 1,15 bilhões, e destina-se à conclusão das Usinas de Palmeiras e Garcia e das linhas de transmissão de Tubarão a Lajes; Ilhota-Blumenau-Rio do Sul e Garcia Florianópolis.

Todos esses empreendimentos deverão estar concluídos em poucos meses. Eles marcam a solução definitiva de problemas angustiantes e até dramáticos que entravaram a economia do Estado.

Com o convênio da CELESC, foi também assinado outro — com a SOTELCA — transferindo-lhe recursos expressivos que garantem a operação da 1ª Unidade de 50.000 KVA no corrente ano de 1964.

É importante salientar que se a conclusão das Usinas Hidroelétricas e das Linhas de Transmissão antes referidas asseguraram o suprimento de energia às áreas litorâneas, (Florianópolis, Vale do Itajaí, Norte e Sul do Estado), a realização da Linha a Lajes antecipa a solução do problema de energia do Vale do rio do Peixe e do Extremo Oeste.

Realmente, as obras do trecho Lages-Joaçaba já vão aceleradas e por providência pessoal do senhor Governador será imediatamente atacado o trecho Xanxerê-São Miguel d'Oeste.

Para tranquilidade dos que circunvizinham as grandes subestações de Lages, Joaçaba, Xanxerê, Rio do Sul, São Bento, Mafra e Canoinhas, convém afixar que destas partirão as linhas de transmissão secundárias que lhes garantirão o fornecimento de energia".

### VERBAS FEDERAIS — CONSIGNAÇÕES PARA 1964

— Além dessas aplicações, por intermédio da ELETROBRAS, poderia nos dizer se o Orçamento Federal consignava outras dotações? — "Basicamente as dotações para a electricidade provêm do Ministério de Minas e Energia e da Comissão do Plano do Carvão Nacional.

No presente exercício a expressão dessas consignações é de relativo vulto. Contudo na sua liberação nem sempre atende aos requisitos de rapidez que seria de desejar.

De toda forma já estamos em contato com os órgãos competentes do Governo Federal, que parece no corrente exercício, abreviarão o processamento antecipando as liberações.

Por outro lado, visando ampliar a nossa área de financiamento pleiteamos da ELETROBRAS — e tudo informa que o conseguimos — uma participação ac-



Outro aspecto da solenidade

nário direta.

Desenvolvemos trabalho permanente junto a todas as agências financeiras do Governo Federal: Ministério das Minas e Energia, Eletrobrás, BNDE, CPCAN, DNOS, IBC etc.

Como reconhecimento devemos referir a assistência, a disposição e a atividade dinâmica do Deputado Joaquim Ramos, que tem dado todo o seu prestígio, o seu conhecimento, e os seus serviços à expansão da CELESC.

Coordenando os esforços da bancada catarinense no Congresso Nacional: seu labor é contínuo; sua dedicação integral".

### FUNDO DO TRIGO E BRDE — RECURSO PARA ENERGIA

— Há uma aplicação es-

## Vamos a São Joaquim em Fevereiro



Dias 15 à 17, vamos à Festa da Produção, 1964.

São donos da Festa, o povo de São Joaquim por sua Associação Rural;

Tem a orientação do Governo do Estado através da Secretaria da Agricultura;

E também tem a colaboração da Prefeitura Municipal.

Por 3 motivos vamos a São Joaquim em fevereiro nos dias 15 à 17;

— Fazer uma viagem agradável e bonita;

— Passar 4 noites e 3 dias no melhor clima de Santa Catarina, principalmente nessa época do ano.

— E participar duma Festa da Produção que muitos municípios vão realizar em São Joaquim.

# JK

# 65

mos com o BRDE o contrato que garante fundos para a conclusão da Usina de Lajes".

### BID — VIAGEM A AMÉRICA

— Da sua viagem à América, trouxe algum resultado animador?

— "Em dezembro último estivemos em Washington em contato com o Banco Interamericano do Desenvolvimento, acertando os detalhes finais referentes ao pedido de financiamento da CELESC, apresentado ao BID.

Ali colhemos a convicção de que sem tardar, em março, poderemos assinar o contrato de financiamento de US 3,7 milhões de dólares, destinados ao programa de trabalho da CELESC.

A aprovação final do projeto depende apenas da complementação de algumas informações do projeto da SOTELCA (mais US 3,6 milhões) que marcha paralelamente ao projeto CELESC mais que parece estar sendo atendidas com caráter de urgência.

A reportagem, satisfeita com as declarações do ilustrado técnico, agradece a gentileza da entrevista, ao mesmo tempo que constatou a operosidade com que o Sr. Wilmar Dallanhol desempenha as suas elevadas funções de Diretor Financeiro da CELESC.

## Convênio Estadual da Magistratura

A fim de se avistar com a Comissão encarregada do Convênio Estadual sobre a participação da União no pagamento dos vencimentos à Magistratura, que regressou de Brasília, seguiu hoje para Curitiba o Des. Presi-

dente do Tribunal de Justiça, Ivo Guilhon Pereira de Mello, acompanhado do Procurador Geral do Estado, Dr. Rubem Moritz da Costa e do Secretário do Tribunal Dr. Paulo Gonzaga Martins da Silva.

## Resistência aos preços altos

Controlar a inflação é impedir dias de calamidade negra. Calamidade que esta rondando as portas de cada indivíduo, de cada organização, de cada lar.

O aumento de preços é agora já diário. O cidadão que vai fazer uma compra na parte da manhã, si deixar de fazê-lo por qualquer motivo, arrisca-se a pagar um preço mais ele-

vado, na parte da tarde.

Isso se verifica em todos os setores e em todas as localidades. Logicamente também em Florianópolis. Todavia... todavia... há um setor onde os preços ainda permanecem razoáveis. Preços iguais aos de mês de Dezembro. É na famosa, barateira e popular Grutinha. Na grutinha que está localizada no sub-solo de A Modelar.



Temos publicado, em nossas últimas edições, uma continuada série de reportagens sobre excursões do Governador Celso Ramos, pelo interior, inaugurando realizações da sua administração, presente em todas as regiões catarinenses: usinas, grupos escolares, estradas, pontes, delegacias, casa-de-colono, agências do Banco do Estado...

Hoje inaugurará, aqui, um viaduto e mais dois grandes e modernos grupos escolares. Amanhã assinará contrato de pavimentação asfáltica da SC-23, no trecho Blumenau-Rio do Sul. E fará um desfile de máquinas rodoviárias, recém adquiridas, destinadas à construção e à conserva de nossas estradas.

Há alguns anos passados, na obscura era da estagnação udenista, um aniversário de governo foi festejado com o seguinte programa:

- 9 horas — missa na Catedral
- 10 horas — discurso do governador
- 15 horas — recepção e coquetel em Palácio
- 18 horas — retreta do Jardim Oliveira Belo
- 20 horas — fogos de artifício
- 21 horas — show de artistas nacionais na Praça
- 22 horas — desfile das escolas de samba.

Guilherme Tuf