DIRETOR
RUBENS DE ARRUDA RAMOS
GERENTE
ANO XLIX
DOMINGOS FERNANDES DE AQUINO
Nº. 14.828
Cr$ 20,00

O ESTADO

O MAIS ANTIGO DIARIO DE SANTA CATARINA

FLORIANÓPOLIS, (QUARTA-FEIRA), 11 DE DEZEMBRO DE 1963 — EDIÇÃO DE HOJE — 8 PÁGINAS

TAC — CRUZEIRO-DO-SUL informa:

O TEMPO (Meteorológico)
(Síntese do Boletim Geometeorológico, de A. SEIXAS NETTO válida até às 23,18 hs. do dia 11 de dezembro de 1963
FRENTE FRIA: Negativo; PRESSÃO ATMOSFERICA MÉDIA: 1007,1 milibares; TEMPERATURA MÉDIA: 33,1º C; UMIDADE RELATIVA MÉDIA: 72,0%; PLUVIOSIDADE: 25 mms; Negativo — 12,5 mms; Negativo — Nevoeiro cumular — chuvas esparsas — Tempo Médio: Estavel.

Significativa Homenagem ao Saudoso Des. João P. da Silva

"Meu pai foi acima de tudo um profundo humanista": Palavras do dr. Aderbal

Desastre com Avião da FAB

Ontem por volta das 20 horas, nas proximidades da Base Aérea de Florianópolis, um Avião da FAB, procedente de Porto Alegre de prefixo C47, realizou aterissagem forçada, o aparelho transportava na sua maioria estudantes, Felizmente não houve vitimas.

Salários poderão ser revistos de 4 em 4 meses

BRASILIA, 10 (OE) — Poderão vir a ser reajustados cada 4 meses os salários dos trabalhadores, vencimentos do funcionalismo e das classes militares da União. A Comissão de Economia da Câmara Federal acolheu substitutivo do Deputado Almino Afonso, ao projeto do salário móvel. Pela proposição, sempre que houver aumento do custo de vida em 10 ou mais por cento, haverá aumento de proventos. Estão incluidos também servidores autárquicos e aposentados da Providência. Já na segunda quinzena dêste mês, deverão estar prontos os estudos do reajustamento que servirão de base a fixação dos novos níveis do salário minimo. A informação é do Ministro do Trabalho, sr. Amauri Silva.

Funcionalismo Municipal: AUMENTO

O Sr. Waldemar Vieira, Prefeito Municipal em exercicio, sancionou ontem, perante os funcionários municipais, a Lei nº 593, que aumenta em 70% os atuais niveis de vencimentos, a partir de 1º de janeiro do ano vindouro.

Além do aumento de vencimentos, o sr. Prefeito Municipal, recem sancionou leis elevando o salário familia de Cr$ 500,00 para Cr$ 1.500,00, extensivo tambem as esposas e mães viuvas e aumentando por tempo de serviço os adicionais que vão de 6% por decenio até 25% aos trinta anos.

Papa fala sôbre a Importância do Rádio e da TV

CIDADE DO VATICANO 10 (OE) O Papa Paulo VI declarou hoje que o radio e a televisão, se converteram atualmente em importante passo da vida na Igreja. Falando aos participantes do Congresso Internacional do Radio e Televisão que se realiza em Roma, o Sumo Pontifice afirmou: "O trabalho do radio e televisão, aparentemente apenas material, ajuda de fato a aproximar as mentes e os corações, a fomentar a fraternidade entre os homens, acima das fronteiras de continentes e nações.

Pery assumiu o EMFA

RIO 10 (OE) O Gal. Pery Beviláqua assumiu às 15 horas a chefia do Estado Maior das Fôrças Armadas. Em rápidas declarações, disse o Gal. Pery que de agora em diante, não sabera distinguir um Marinheiro de um Aviador, ou de um Soldado de Infantaria.

Terrorismo

EDEN 10 (OE) Foi lançada uma bomba de médio teor explosivo, resultando feridos o Ministro do Interior de Eden e o alto comissario britânico nêsse território George Kennedy.

Assistir e Orientar para Mudar

Em dias da semana corrente o padre José Pereira Kunzi, visitou o senhor Secretário da Agricultura e em entrevista demorada comentou aspectos da produtividade da familia rural na área do municipio de São Ludugero.

Na oportunidade o dr. Luiz Gabriel expôs ao padre Kunzi, o que pensa a respeito da execução de uma reforma agrária sôbre bases cristãs, e também como desenvolve a política agrária do Governador Celso Ramos nas linhas do programa de racionalização de produtividade, que, segundo êle é assistir tecnicamente à agricultura e ao agricultor através de projetos específicos baseados no tripé recursos materiais recursos financeiros e recursos humanos. Em linhas gerais, o dr. Luiz Gabriel, indicou que o caminho a seguir em 1964 é assistir e orientar para mudar a rotina que entrava o alcance de maior produtividade. E concluiu que tudo não é tão fácil como falar, porem com ordem, boa vontade e trabalho se conseguirá muito.

Presidente da CEE e Assessores em Belo Horizonte

O Eng. Paulo A. de Freitas Mattos, presidente da Comissão de Energia Elétrica, acompanhado dos engenheiros Peter Schmitthausen, diretor da Divisão Técnica e Luiz Antunes Teixeira, diretor da Seção de Eletrificação Rural, seguiu para Belo Horizonte, com a finalidade de tomar parte na II Reunião de Consultas sôbre Eletrificação Rural, promovida pela Comissão Interestadual da Bacia Paraná Uruguai e Centrais Elétricas de Minas Gerais.

Os objetivos desta Conferência, que reunira técnicos responsáveis pela política energética em diversos Estados, visa, além da análise de um grande temário concernente, matéria eminentemente técnica, estabelecer as diretrizes de uma eletrificação rural que deverá ser padronizada em todo o País. Santa Catarina, que a partir de 1961 desenvolveu uma política de eletrificação rural através do sistema de cooperativismo, obtendo excepcionais resultados, estará assim representada através do presidente da CEE e seus altos assessores, pelos técnicos que elaboraram e impulsionaram a política de eletrificação objeto da conferência de Belo Horizonte a se realizar no dias 12 e 13 do corrente.

Viajou o chefe do 16. Distrito Rodoviário

Com destino a cidade do Rio de Janeiro, seguiu na tarde de ontem o Engenheiro Wilmar José Elias, chefe da 16.ª Distrito Rodoviário do DNER em Santa Catarina acompanhado de seu assessor Dr. Teodoro Lelis de Oliveira Leite.

A viajem do chefe daquele distrito tem por objetivo tratar junto a administração central do Departamento Nacional de Estradas e Rodagem, da liberação das verbas destinadas as obras da BR-59 e 36, cujos os trabalhos prosseguem em ritmo bastante acelerado.

Durante o impedimento do titular do 16. D.R. irá responder pelo seu expediente o Engenheiro Arnal do Severino de Oliveira.

O regresso do Engenheiro Wilmar José Elias, está previsto para o final desta semana.

DR. PEDRINHO: Aspecto da solenidade de inauguração do retrato do Des. João Pedro da Silva na Intendência Distrital daquela localidade

Vibrante manifestação popular ocorreu no último domingo na localidade de Dr. Pedrinho quando, acompanhando o Governador Celso Ramos, o Dr. Aderbal Ramos da Silva ali compareceu a fim de participar da homenagem que aquêle povo prestava ao seu saudoso pai, Desembargador Pedro Silva. Considerável concentração popular verificou-se em frente à Intendência Municipal de Dr. Pedrinho, palco das homenagens. O jovem coletor estadual Nelson Viviani, em entusiástica oração, fez especial agradecimento à administração estadual pelas numerosas obras que vem realizando no Vale do Itajaí, destinando votos para que o Governo do Sr. Celso Ramos continue a servir, por exemplo aos demais Estados da Federação. Em seguida convidou o Dr. Aderbal Ramos da Silva a descerrar o retrato do Des. Pedro Silva, que se inaugurava na ocasião.

Antes, pronunciou rápidas palavras o Intendente Distrital Sr. Agostinho Baruffi, que assim iniciou sua oração: "É dever sagrado honrar aquêles que por seus méritos, fazem ou fizeram jus gratidão dos seus semelhantes, tanto mais quando se trata de alguém que, por seus esforços, tudo fez por uma sociedade da qual é ou foi membro eminente". Referiu-se ao Des. Pedro Silva como o autor do "milagre da nacionalização" do Vale do Itajaí, "cujos passos hoje servem de exemplo para nortear as gerações atuais no caminho da honra e do dever".

Falou a seguir o Sr. Leandro Longo, velho colonizador da zona de Rio dos Cedros e Benedito Novo, amigo particular do Des. Pedro Silva durante a sua mocidade. Disse que a região de Benedito Novo pode ser considerada como a precursora de uma reforma agrária no Brasil, pois as terras que ali existem foram vendidas a preços acessíveis ao mais humilde lavrador, "tendo nesta conjuntura grande merecimento o "Dr. Pedrinho" e especialmente o Dr. Aderbal Ramos da Silva que, quando Governador do Estado prestou à Empresa Colonizadora os mais relevantes serviços".

Após descerrar o retrato de seu saudoso pai, visivelmente emocionado o Dr. Aderbal Ramos da Silva fez comovente agradecimento

(Cont. na 3ª. pág.)

Aderbal Ramos da Silva agradece emocionado as homenagens prestadas ao seu saudoso pai

Busca-pés

Hoje, às 20 horas, o governador Celso Ramos inaugurará a iluminação de Sambaqui.

Dentro em breve mais duas inaugurações semelhantes: Cacupé e Canasvieiras.

Antes foram Lagoa e Santo Antonio. Antes foram mais de 200 ruas de Florianópolis. E a profusa iluminação a mercúrio das principais. Tudo — sem contar o que foi feito no continente, em Camboriu, Pôrto-Belo, São Pedro de Alcantara, etc. etc.

Agente realizador: a ELFFA. Mas não aquela Elffa do "PERDÃO DA MÁ PALAVRA." Essa o governador Celso Ramos ACABOU COM ELA.

A que fez tudo isso foi a outra ELFFA. Confere?

SOB O PESO DA FATALIDADE

TITO CARVALHO

Estivemos, pouco depois, no local do recinto do Tiradentes onde tombou, fora da sessão plenária, alvejado por Simões Lopes, para evitar que seu filho fôsse abatido a punhal, o bravo pernambucano Souza Filho, antialiancista, por volta de 929-30. O recente episódio sangrento do Senado foi o primeiro a registrar-se depois de 34 anos.

Havia como uma fôrça determinista tangendo o senador José Cairala. José Guiomard tinha resolvido reassumir o pôsto, mas Cairala, seu suplente, pedira para ficar alguns tempo ainda. Era, pois, o encontro marcado com a morte ali, sob o signo da fatalidade. Escapara, talvez, a mil perigos na selva amazônica, para vir tombar na civilização monumental de Brasília.

Surgem, agora, ao impacto emocional, críticas e acusações apressadas contra Arnon de Melo, sem exame investigador, retrospectivo, das origens da tragédia. Quem conhece a vida do involuntário matador, sabe que êle, como afirmou com sinceridade, nunca teve mêdo de morrer, mas sim de matar. Não é um político feito por injunções felizes. José Silveira sempre nos falava dele com fraternal admiração. Arnon fêz vida no jornalismo carioca, colocando-se em evidência como escritor de talento, à margem dos grupichos do elogio-mútuo. Por muito amor a Alagoas, foi candidato ao seu govêrno. E venceu. O Estado conseguiu, sob o seu espirito liberal, democrata, conciliador, refazer-se das tropelias e inquietações do govêrno Silvestre Péricles. Este, graças à ação protetora do seu irmão general Pedro Aurélio de Góis Monteiro, dominou Alagoas, através de truculências, de estimulo ao cangaceirismo. Desavindo com outro irmão, o senador Ismar G. Monteiro, o governador Silvestre o perseguiu em sua propaganda política pelo sertão, tornando-o mesmo alvo de metralhadoras. Ismar, atingido na região glútea, ficou longos meses tratando dos ferimentos. Quando eleito governador, Silvestre então deputado, por nós inquirido sôbre como trataria os udenistas e os comunistas alagoanos, responden-nos: "Com os udeno e os comuna, vai a pau. E no pau!" E foi, realmente. A lei era êle, o "homem forte". Não poderia, assim, perdoar à Arnon o haver vencido o seu candidato à sucessão. E muito menos o clima de paz que desceu sôbre Alagoas.

Ocorre-nos, ainda, um exemplo ilustrativo dos seus impulsos temperamentais. Andava o gal. Gois às turras com Getúlio Vargas. Para acicatá-lo, valeu-se êste do seu agente-provocador na Câmara — o conhecido deputado das cuecas Barreto Pinto, que iniciou uma série de discursos truanescos, criticando o ex-ministro da Guerra, emitindo conceitos não raro anti-parlamentares. Terminada uma das suas diatribes, a que chamara a "semana do Exército", Barreto dirigiu-se aos fundos do plenário, onde funciona o elevador. Ali, Ismar encheu-o de bofetões. E já com equimoses nas faces, Barreto reingressou apressadamente no plenário, mãos para o alto, bradando que fôra agredido e queria justiça. Vinha pelo corredor entre as bancadas, à nossa frente, em direção à Mesa. Silvestre abandonou sua poltrona à esquerda e aproximando-se de Barreto, desferiu-lhe forte pontapé por trás, atirando-o um pouco adiante. Nada aconteceu, embora o incidente atentasse contra o decôro parlamentar. Ficamos, os jornalistas, com a impressão de que o deputado alagoano solucionava suas questões e antipatias sumáriamente, à base da violência.

No caso Arnon, tudo indica um ódio requentado, crescente, tocando, por fim, a um ajuste de morte. Declarações feitas e repetidas assim o demonstram: matá-lo-ia, quando fôsse assumir a senatoria. Não o fez, por ocasiões angustiadas. Mas, consumaria o assassínio se êste fôsse à tribuna defender-se das suas acusações. Não se sabe como a Câmara Alta levou sua tolerância a extremos tão absurdos, frente ao direito de um senador exercer em plenitude o seu mandato, sob a constância de ameaças permitidas. E mal Arnon iniciou seu discurso-defesa, Silvestre cuspiu-lhe o insulto: "Crápula". E para êle avançou, mão no coldre. O gesto ou reação do orador só poderia ser o de legítima defesa. Daí o disparo, que teria atingido Cairala, ao intervir para evitar a tragédia, caindo vítima desta.

A esta altura, vale perguntar a quem cabe a responsabilidade do crime impulsivo, se ao intelectual brilhante buscando o direito de desempenhar a missão de representante eleito do povo, se ao político avesado nos desmandos e na violência, que lhe decretara e proclamara a sentença de morte. Houve, certo, um justo pagando pelo pecador. Essa, contudo, é uma lei impodecável sancionada pela fatalidade, que marca os homens com o sinete da morte, sem indagar de fatores ou locais. De qualquer fórma, a posição de Arnon de Melo é de profunda amargura, merecendo, antes que a condenação, a simpatia de quantos admiram as suas qualidades, a sua cultura e a sua conduta de homem público e de cidadão exemplares.

Acervo: Biblioteca Pública do Estado de Santa Catarina

EXPRESSO FLORIANÓPOLIS

Nossa Capital

O OBELISCO DE SÃO LUIZ (PEDRA GRANDE) Exatamente onde se encontra o local denominado São Luiz no começo do bairro de Pedra Grande, foi ali colocado no tempo do Govêrno de Hercilio Luz, um obelisco muito bem trabalhado sôbre uma pedra e lembrando o ponto em que Dias Velho teria desembarcado aqui na Ilha.

No monumento acham-se duas placas de bronze assinalando o acontecimento.

Agora com as obras da nova Avenida Norte, houve necessidade de ser retirado dali, pelo menos provisoriamente aquele obelisco.

O fato porém é que aquele serviço o trabalho está jogado no chão.

É necessário guarda-lo com carinho até o término das obras.

Porque ali está um pedaço da história de nossa Capital.

A FIGUEIRA DO JARDIM Demos em primeira mão nesta coluna a notícia de haver se desprendido do tronco, um dos grandes galhos da figueira do Jardim Oliveira Belo e que cair sôbre a grama.

Encarecemos, então, a necessidade de ser levantado aquele pezadíssimo braço que ao cair ferir pelo fato de haver sido quebrado o ferro de suporte.

A Prefeitura mandou proceder o reparo. Dá-se, porém que o referido processo usado, deixa muito a desejar. E que ao invés de colocarem outros suportes, emendaram os mesmos.

É a velha história bíblica! — "Remendos de pano velho em panê novo".

E daí, está na cara.

Os remandos não suportarão novamente o pezo daquele galho que cairá.

E si cair, não se espera que seja como da primeira vez, quando não houve vítima para lamentar-se.

Vamos fazer um serviço direitinho!

Pensemos numa rajada forte do vento sul.

E como já aconteceu que muita gente cheia de superstições que não passa debaixo da figueira, porque afirmam que dá azar, agora mesmo com o perigo à vista é que passarão de largo.

E assim procedendo terão razão.

Racionamento pode voltar a G.B

RIO, 9 (OE) — O Conselho de Águas e Energia reúne-se esta tarde para um novo estudo da situação energética da Guanabara. A Rio-Light por sua vez, deverá divulgar um comunicado sôbre as medidas que solicitará ao Conselho, sendo provável o retôrno do racionamento.

CINEMAS

Cartazes do Dia

— CENTRO —

são josé

às 3 e 8 horas
Sophia Loren
Tab Hunter
George Sanders
— em —
MULHER DAQUELA ESPECIE

— Censura: até 14 anos —

ritz

às 5 e 8 horas
Aurélio Teixeira
Graciniia Freire
Milton Ribeiro
em
TRES CARTAS DE LAMPIAO
Technicolor
Censura: até 10 anos.

roxy

Fone: 3433
FECHADO PARA REFORMAS E INSTALAÇÃO DO CINEMASCOPE

- BAIRROS -

gloria

às 8 horas
Sylvia Koscina
— em —
A PROMISSÓRIA

— Censura: até 14 anos —

império

às 8 horas
Richard Beymer
Tuesday Weld
Terry - Thomas em
ARMADINHA PARA SOLTEIROS
Cinemascope - Technicolor

rajá

às 8 horas
George Ceulenris
Vera Day
— em —
A CARNÍVORA

NASCIMENTO

Aloysio Callado e Josélia Ternes participam o nascimento de seu filho MARCELO ROBERTO, ocorrido a 23/11/63, na Maternidade Dr. Carlos Corrêa.

10—11—63

AVISO DE CONCORRÊNCIA

A Delegacia Regional do Serviço de Alimentação da Previdência Social (SAPS), comunica aos interessados que fará realizar no dia 13 do corrente, às 9 horas, em sua séde, à rua Francisco Tolentino 10, concorrência pública para venda de 25.000 (vinte e cinco mil) sacos de algodão vazios e 13.000 (treze mil) sacos de aniagem vazio; cujo estado de conservação poderá ser verificado no Armazém Distribuidor do SAPS, à rua Dr. Fulvio Aducci, no subdistrito do Estreito, em Florianópolis.

Outrossim, esclarece que as propostas de preços poderão se referir a cada um ou ambos os tipos especificados, devendo ser entregues em envelopes fechados, os quais serão abertos na presença dos interessados no horário e endereço acima especificados, reservando-se ao SAPS o direito de determinar sôbre as condições de pagamento e retirada das quantidades acima citadas.

Florianópolis, 3 de dezembro de 1963

Jorge Manoel da Silveira
Encarregado do Armazém Distribuidor
VISTO:
Rinaldo Celso Feldmann
Delegado Regional

11/12/63

VENDE-SE

Ou troca-se duas casas sendo uma de material e a outra de madeira, situadas à rua Jerônimo José Dias, 52 e 52 fundos no Bairro do Saco dos Limões, enfrente a Fábrica de Fogos, um pouco abaixo da volta do Amades. Tratar no local com o Sr. João Nascimento, no período da manhã. Valôr da propriedade, Cr$ 2.500.000,00.

APARTAMENTO

Aluga-se um com 240m2 de area, com garagem, a rua Angelo Laporta n. 16, a Vende-se uma residência a rua Fernando Machado n. 14

Tratar pelo telefone 3351 ou no local com o sr. Severo Simões ou Cesar Simões.

PROTEJA seus OLHOS

use óculos bem adaptados

atendemos com exatidão sua receita de óculos

ÓTICA ESPECIALIZADA
MODERNO LABORATÓRIO

FLAMULAS

Confecciona-se qualquer quantidade, na melhor qualidade e menor preço.
Ed Zahia — 7 o andar apto 701 Fone 2494

PARTICIPAÇÃO

Lucy Santos Rosa, tem o prazer de participar aos seus parentes e possoas amigas, o contrato de casamento de sua filha Marina Malory, com o sr. Luciano Camilo da Silva, residente em Pavuna Rio de Janeiro.

Estreito - Fpolis.

CASA

Precisa-se de uma para alugar.

Tratar com sr. Demetrio, Cons. Mafra, 70 ou tel. 3669.

Festividades do mês de DEZEMBRO

DIA 8 — BAILE DE FORMATURA DA FACULDADE DE DIREITO DA UNIVERSIDADE DE SANTA CATARINA.

DIA 13 — SOIREE DE FORMATURA DOS ALUNOS DA ACADEMIA DE COMERCIO SANTA CATARINA.

DIA 14 — SOIREE DE FORMATURA DOS ALUNOS DA ESCOLA INDUSTRIAL.

DIA 15 — SOIREE DE FORMATURA DOS ALUNOS DO CURSO NORMAL DO INSTITUTO DE EDUCAÇÃO.

21 — BAILE DE FORMATURA DA FACULDADE DE ODONTOLOGIA DA UNIVERSIDADE DE SANTA CATARINA.

DIA 25 — TARDE INFANTIL — DISTRIBUIÇÃO DE BRINDES A PETIZADA E SORTEIO DE PRESENTES.

Acontecimentos Sociais

Lucy Machado

Quinzena de S.C. movimentou o Rio
Comendador e Sra. Osvaldo Riso recepcionou para um Jantar

1 — O Centro Catarinense no Rio de Janeiro recepcionou a colonia catarinense e convidados especiais, para a festa de encerramento da quinzena de Santa Catarina. Casas das Beiras credenciado Clube Português, foi o local onde aconteceu a elegante reunião, quando o colunista social Sebastião Reis, da cidade de Itajaí apresentou movimentado desfile de Modas, com tecidos e malhas de Santa Catarina.

/ / /

2 Na maravilhosa mansão Imperial na Gavea, propriedade do Comendador e Sra. Osvaldo Riso (Camélia, participei de um elegante e movimentado jantar americano, com figuras do mundo social elegante carioca — Sem dúvida, a beleza e elegância de Cesarina, mundialmente conhecida, filha do Comendador, deu nota alta durante a recepção.

/ / /

3 Continua sob cuidades medicos em Casa de Saúde em Brasília, o sr. Ribeiro Martins. Esta Coluna deseja os melhores votos de seu breve restabelecimento.

/ / /

4 Promovido pelo Centro Catarinense, na "Churrascaria Gaucha" gente de sociedade Teatro e Cinema, compareceu para um jantar, comemorativo aos 15 dias de Santa Catarina.

/ / /

5 Elizete Cardoso e Helena de Lima, vozes que valem milhões, são as atrações do "Cangaceiro Bar"

/ / /

6 Em São Paulo, Ministro Charles Edgard Moritz, foi altamente homenageado

/ / /

7 Na "boite" Sacha's, o mais requintado ambiente do "society" carioca, participei de um jantar a convite do simpático e elegante casal dr. Marcello Doria Machado (Marcia. A sra. Doria Machado estreava novo penteado e um belissimo modêlo Denner.

/ / /

8 Pela primeira vêz o "Golden Room" do Copacabana Palace, é cedido para uma festa beneficiente, em noite de Reveillon — Custará apenas a importância de "vinte mil Cruzeiros" por pessôa.

/ / /

9 O figurinista José Ronaldo, prepara uma belissima coleção para uma circulada no próximo ano, pela Europa. Sua esposa a elegante Glorinha, participará da viagem como manequim da Coleção Ronaldo.

/ / /

10 Passou a residir em Brasília onde assinou contrato bastante favorável à sua inteligência e capacidade, o Professor Salvio de Oliveira.

/ / /

11 Miss Santa Catarina Olga Mussi, foi ovacionada durante o desfile em que participou na Casa das Beiras, quando eram divulgado os tecidos e malhas de Santa Catarina.

/ / /

12 Voltou a circular em Nova York o reporter social José Rodolfo Câmara.

/ / /

13 Circularam no Rio participando da lista de Anéxo do Copacabana Palace, os elegantes casais da sociedade de Itajaí: Eduardo Santos Lins (Olga Maria, e Cesar Ramos (Lucy.

/ / /

14 O dr. Mauricio dos Reis em seu luxuoso apartamento a Av. Atlântica, recepcionou um grupo de amigos para uma festa carioca.

/ / /

15 Recebeu para um almoço em seu não menos luxuoso apartamento, o dr. Murilo Ramos (Ligia, os casais: dr. Aberlado Gomes (Doris Dr. Cesar Gomes (Maria Helena.

/ / /

16 Em recente reunião social no Rio foi muito comentada a simpatia e beleza da sra. dr. Teodosio Aterino (Nair.

/ / /

17 O catarinense InácioGuilhon que dirige o movimentado programa na TV Continental, "Nos e Os Bíotos", agora está sendo aplaudido como cantor revelação 63.

/ / /

18 No "Top Club" em uma noite bastante animada, num grupo de "society" carioca destacava-se Tereza de Souza Campos, considerada a mulher mais elegante do Brasil.

«BAIUCA»

RESTAURANTE
CONFEITARIA
LANCHES
PIZZARIA

-BAR-

Florianópolis
Rua Trajano — 27 — Fone 3125

Acervo: Biblioteca Pública do Estado de Santa Catarina

PREVIDÊNCIA SOCIAL

A. Carlos Britto

CURSO DE APERFEIÇOAMENTO NO I. A. P. I. — Através da comunicação vinda de Porto Alegre, ficamos sabendo que a administração Central do IAPI, com o objetivo de dinamizar seus serviços, elaborou um plano no sentido de aperfeiçoar seu quadro de servidores.

No Estado do Rio Grande do Sul, a Delegacia Regional do Instituto dos Industriários, realizou em meados de setembro pp., um curso de treinamento para os novos funcionários recentemente nomeados e um outro curso especialmente para chefes de diversos serviços e setores. Durante o decorrer de ambos os cursos, houve trocas de experiências, mediante mesas-redondas e debates, proporcionando a todos um aprimoramento nas técnicas de chefia, setores e atendimento ao público.

Daqui desta coluna enviamos os nossos parabens, não só a alta administração do Instituto dos Industriários, como também ao Delegado José Henrique Green, por ter levado a efeito tão nobre iniciativa.

Em Santa Catarina, infelizmente, até o momento, não tivemos oportunidade de envir em qualquer promoção nêsse sentido. É preciso que alguem tome essa iniciativa, pois a Lei Organica da Previdência Social e seu Regulamento, não foram feitos para ficar no papel ou aplicados tão sòmente os artigos de maior interêsse dêste ou daquêle grupo... É preciso difundi-la, populariza-la, tornando seus artigos conhecidos de todos os beneficiários e dependentes. Os servidores das nossas autarquias precisam conhecer de perto a LOPS para benefício dos segurados.

Se a previdência social, como diz o prof. Moacyr Veloso **"une, de modo harmônico, o Estado, os empregados e os** empregadores na co-responsabilidade do custeio e, já agora, **da própria gestão das entidades que a esta controlam"**, devem proporcionar, igualmente, cursos dos quais muito lucrarão os chefes de divisões e demais servidores, não deixando de incluir, nêsses cursos, os próprios membros das Juntas de Julgamento e Revisão, que ao ampliarem seus conhecimentos deixarão de depender de "outros" ao julgarem os processos.

Conhecemos de perto o dinamismo e a boa vontade de alguns dos delegados de nossos IAPs, por isso, apelamos ao Delegado Amaury Cabral Neves, ao Sr. Herbert Hablich, ao Sr. Pedro Rosa, Sr. João Nunes da Silva e ao sr. Nilton Rebelo, respectivamente IAPI, IAPB, IAPFESP, IAPM e IAPTEC, no sentido de elaborar êsses cursos, aqui em Florianópolis, dos quais gostariamos de fazer parte para aprimorar os nossos fracos conhecimentos a respeito da previdência social.

Endereçamos o mesmo apêlo à Administração Central do IAPC, no Rio de Janeiro, tendo em vista que o Instituto dos Comerciários, segundo declarações de seu Presidente, sr. Jurandyr Cordeiro, pretende dar maior divulgação à Lei Organica da Previdência Social entre os segurados. Sabemos que, com essa finalidade, serão visitadas diversas capitais do Brasil, não estando incluida a nossa Florianópolis, lamentavelmente.

REX-MARCAS E PATENTES

propaganda e marcas de exportação

Agente Oficial da Propriedade Industrial

Registro de marcas, patentes de invenção, nomes comerciais, títulos de estabelecimento, insígnias, frases de

Rua Tenente Silveira, 29 — 1º andar — SALA 8 — EDIFICIO DA CAIXA NAC. — FLORIANOPOLIS — CAIXA POSTAL 97 — FONE 3912

Curso Preparatório Continente

CURSOS ESPECIAIS
PARA PROFESSORES
DE DATILOGRAFIA
AULAS PARA CONCURSOS
ARTIGO 91 (GINASIO EM UM ANO)
PRE-GINASIAL ADMISSÃO DURANTE O ANO
DATILOGRAFIA
— Equipado com máquinas novas
— Baseado nos mais modernos processos pedagógicos
— Dirigido pelo:
— PROF. VICTOR FERREIRA DA SILVA
HORARIOS: DIURNOS e NOTURNOS
Faça sua inscrição à Rua Dr. Fúlvio Aduci antiga 24 de Maio, 748 — 1. andar.

Atenção Comércio e Associações
ESCRITÓRIO TÉCNICO de CONTABILIDADE
DESENHO PUBLICITÁRIO
CARTAZES P/ VITRINES
Ten. Silveira 56 Ed. Marzan — 2.º andar — sala 8.

Escolas Energia e Financiamento dão...

O HOMEM E A OBRA: Celso contempla a recém inaugurada Usina da Cooperativa de Eletrificação Rural de Santa Maria. O Govêrno do Estado contribuiu com 16 milhões para a construção da Usina

(Cont. da 8ª. pag.)

Outras virão para a concretização dêste plano. O Eng. Paulo Metro destacou a dificuldade energética de Sr. Celso Ramos declarando que, "ao constatar que nem mesmo as áreas urbanas dos principais municípios catarinenses dispunham de energia suficiente, o Governador Celso Ramos determinou providências enérgicas para que, através de um Plano Quinquenal de Eletrificação calcado na realidade catarinense, pudesse o Govêrno eliminar a estagnação econômica em que se encontrava o Estado, dando-lhe melhores condições de desenvolvimento e criando ao homem do campo, através da política cooperativista, as mesmas condições que seriam dadas às populações urbanas".

CELSO AGRADECE E INAUGURA NOVA ESCOLA

Falando a seguir o Sr. Celso Ramos afirmou que era necessário, ao assumir o Govêrno, que fôsse dado início imediato e enérgico à eletrificação do Estado. Com isso, seriam fornecidos meios de desenvolvimento ao homem do campo e haveria condições para movimentar as industrias. Disse estar fazendo em Santa Catarina o que aprendeu na Europa, quanto à política cooperativista de eletrificação rural. Continuando, assim se expressou: "Uma pátria só é forte economicamente quando, ao lado da industria, há uma agricultura desenvolvida. Com êsse pensamento o Banco do Estado já firmou cerca de 2.000 contratos com o ceto catarinense, pretendendo duplicar a quantia para o próximo ano, fornecendo melhores meios para o trabalhador rural". Ao sair dali o Governador inaugurou as Escolas Reunidas "Dionisio Cerqueira", nas proximidades, onde vários oradores se fizeram ouvir, exaltando mais esta realização.

PEDRO ZIMMERMANN: CELSO E DEMONSTRAÇÃO INEQUIVOCA AO BRASIL

Por ocasião do almoço usou da palavra o Sr. Celso do Barzi. Disse o orador: "Com Escolas, Energia e Estradas nos estamos contentes. Senhor Governador, seja a sua meta que lhe seremos gratos para sempre". O Deputado Pedro Zimmermann, falando a seguir, ressaltou o dia em que um grupo de lavradores de Benedito Novo fora a palácio pedir ao Sr. Celso Ramos escolas para o seu município. Tão pouco tempo depois a escola é uma realidade sendo inaugurada. Afirmou não ser de que todo o Estado sente a vibração que lhe vem dando a administração atual. Referiu-se o deputado a chapeu-de-couro, informando que o Governo do Sr. Celso Ramos "é uma demonstração inequívoca ao Brasil".

CELSO E ADERBAL RECEBIDOS EM DR. PEDRINHO

Após o almôço o Governador Celso Ramos, Dr. Aderbal Ramos da Silva e demais autoridades dirigiram-se ao Distrito de Dr. Pedrinho, onde foi inaugurado o retrato do Dr. Pedro Silva descerrado na residência do seu filho Aderbal. Uma grande concentração popular aguardava os dois ilustres homens públicos.

Na noite de domingo, em Blumenau, o Governador foi ao Teatro Carlos Gomes, onde realizou-se o lançamento oficial do "Iniciativa" Blumenau Também Canta.

A seguir houve uma apresentação da Orquestra Sinfônica de Blumenau.

JUIZO DE DIREITO DA 1ª VARA CIVEL COMARCA DE FLORIANÓPOLIS

Edital, com o prazo de trinta dias para citação

De ADELAIDE TEODOSIO e IRINEU SIMAS, que se encontram em lugar incerto e não sabido.

O Doutor EUCLYDES DE CERQUEIRA CINTRA Juiz de Direito da 1. Vara Civel da Comarca de Florianópolis, Santa Catarina, na forma da lei.

FAZ SABER aos que o presente edital virem ou dêle conhecimento tiverem que pelo presente cita ADELAIDE TEODOSIO e IRINEU SIMAS que se encontram em lugar incerto e não sabido, com o prazo de (30) trinta dias, para responder aos termos da ação executiva que se processa neste Juizo, movida por A MODELAR S/A - COMERCIO, conforme petição e despacho a seguir transcritos:

PETIÇÃO DE FLS: 2 Ex.mo Sr. Dr. Juiz de Direito da Vara Civel desta Comarca "A MODELAR S/A COMERCIO, estabelecida nesta cidade à rua Trajano n.º 7, por seu advogado que esta subscreve, vem perante V. Excia. com fundamento no art. 298, /XIV - C.P.C. promover a presente ação executiva contra Adelaide Teodosio por qualidade de compradora e Irineu Simas, como avalista o 1.º resid. e dom. à rua Paulo Schlemper s/n. e o 2º à rua Vitor Konder n./ 64, todos nesta cidade, pelo líquido e certo de Cr$ 10.000,00 representado pela duplicata de n.º ... 5391, inclusive e vendida em 2 de junho de 1959, e não paga vinte ver sido impossível receber o crédito pelos meios amadorios. Isto posto: Requer se digne V. Excia. mandar expedir carta de executado acima, mandado executivo a fim de pagar no prazo de vinte e quatro horas, o valor integral da divida, acrescida de juros de 1% ao mês a partir do vencimento, custas e honorários de advogado na base de 20% sôbre o valor respectivo da causa e cominações de direito, sob pena de não o fazendo, se proceda a penhora de seus bens, janros quantos bastem para o pagamento do principal e demais ônus reclamados, ficando citada da mulher na hipótese da penhora recair sôbre bens imóveis, para todos os atos e termos até final execução. Protestando por todos os meios de prova em direito admitidos especialmente exames periciais, depoimento pessoal sob pena de confissão, inquirição de testemunhas, juntada de novos documentos, arbitramento, precatórias etc tudo no caso da ação ser contestada, pede-lhe sejam os autos feitos com vista antes do despacho sentenciador, para especificação das provas sob forma fôr necessário, em face do que alegar a contestação. Da presente ação o valor supra-citado, para efeitos fiscais que vai acompanhada de ... documentos. Termos em que. Pede deferimento. Florianópolis, 26 de maio de 1963. (a) Ernio Luz — advogado.

CERTIDÃO DE FLS 8 ... Certifico que nesta data em cumprimento ao presente mandado e sua respeitável assinatura, procurei nessa cidade o Sr. Irineu Simas à rua Vitor Konder 64, para realizar a citação do mesmo, deixando de proceder em vista de não o encontrar e fui informado pelo morador da casa que êste já não reside ali há muito tempo e não sabendo informar seu endereço certo. Continuando a diligência procurei no sub-distrito do Estreito, (lugar Capoeiras), o Sr. Adelaide Teodosio para proceder a citação do mesmo onde obtei informações em diversas casas comerciais da localidade, sendo informado que não conhecem o mesmo, sendo endereço incerto e não sabido. O referido é verdade e dou fé. Florianópolis 9 de agôsto de 1963. (a) José dos Santos — Oficial de Justiça da 1. Vara

DESPACHO DE FLS; 12 v. Expeçam-se os editais de citação com o prazo de 30 dias. Florianópolis, 30 de outubro de 1963. (a) Euclydes de Cerqueira Cintra — Juiz de Direito da 1. Vara.

E, para que chegue ao conhecimento dos referidos ADELAIDE TEODOSIO e IRINEU SIMAS e não possam eles, de futuro, alegar a ignorância e expedido o presente edital, que será publicado e afixado na forma da lei. Dado e passado nesta cidade de Florianópolis, Estado de Santa Catarina ao quatro dias do mês de novembro do ano de mil novecentos e sessenta e três. Eu, (Carlos Saldanha), Escrivão, o subscrevi.

EUCLYDES DE CERQUEIRA CINTRA
Juiz de Direito da 1. Vara Civel

SABOROSO!
SÓ CAFÉ ZITO

Juizo de Direito da Comarca de Biguaçú

EDITAL DE CITAÇÃO COM PRAZO DE 30 DIAS AO INTERESSADOS AUSENTES, INCERTOS E DESCONHECIDOS.

O DOUTOR ODJALMA COSTA JUIZ DE DIREITO DA COMARCA DE BIGUAÇU, ESTADO DE SANTA CATARINA NA FORMA DA LEI, ETC.

FAZ SABER aos que o presente edital de citação, com o prazo de 30 dias de interessados ausentes, incertos e desconhecidos, virem ou dêle conhecimento tiverem, que por parte de ANTONIO JOÃO JUNKERS brasileiro, casado, lavrador, residente e domiciliado no lugar Alto Biguaçu, neste Município, foi requerida uma ação de usucapião para adquirir o domínio do seguinte imovel: - um terreno rural, sito em Alto Biguaçu, neste Município, de formato retangular, com a área de 28.250 m2 (vinte mil duzentos e cinquenta metros quadrados e as seguintes dimensões e confrontações: - frentes, com 90 metros, na estrada municipal fundos com igual metragem, em terras da viúva Francisco Roberto; extremando pelo sul, onde mede 225 metros com terras de João Sibirino e ao norte, com igual metragem, em terras da viúva Francisco Roberto Feita a justificação prévia da posse foi a mesma julgada procedente por sentença. E, para que chegue ao conhecimento dos interessados, e ninguém possa alegar ignorância mandou expedir o presente edital, que será afixado na sede dêste Juizo, e por cópia, publicado na fórma da lei. Dado e passado nesta cidade de Biguaçu, aos quatro dias do mês de novembro do ano de mil novecentos e sessenta e três. Eu Escrevente Juramentado, o datilografei e subscrevi.

Biguaçu, 4 de novembro de 1963.

Odjalma Costa - Juiz de Direito

Confere com o original afixado no Forum desta Comarca.

Biguaçu, 4 de novembro de 1963.

Aparal Romão de Faria
Escrevente Juramentado.

11 12 63

SERVIÇOS QUALIFICADOS PARA O SEU SIMCA

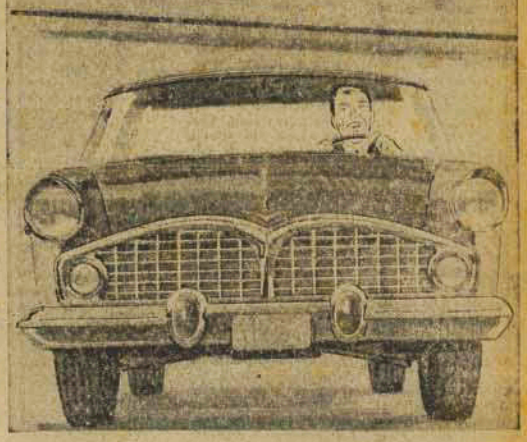

Assegura ao seu carro Simca - Chambord, Rallye, Jangada ou Presidence - a manutenção correta, criteriosa e econômica. Traga-o às nossas oficinas especializadas, onde Você encontrará serviços tecnicamente orientados e executados segundo os padrões de qualidade e precisão estabelecidos pela própria Simca do Brasil.

Mecânicos treinados - Nossos técnicos e mecânicos são formados pela Escola Tecnica de Serviços da fábrica Simca, após um longo curso ministrado por especialistas com experiência internacional. Eles sabem como cuidar bem do seu carro para mantê-lo sempre em absoluta forma, sempre rendendo o máximo!

Peças legítimas - Tôdas as peças utilizadas em nossas oficinas são garantidas pelos rigorosos testes e ensaios a que são submetidas no Laboratório de Qualidade da Simca (onde não também testadas as peças originais empregadas na construção do carro). Não há peças com defeitos, não há falhas impossíveis!

Serviços completos em todos os modelos da linha Simca: Rallye, Chambord, Presidence e Jangada. Mecânica, Funilaria, Eletricidade, Estofamento.

SIMCA DO BRASIL

ELEGANTE, VELOZ, ÉLE PASSA... É UM SIMCA

MEYER S. A.
CONCESSIONÁRIOS
Rua Felipe Schmidt, 33
Florianópolis

EXPOSIÇÃO E OFICINAS
Rua Fúlvio Aduci, 597
ESTREITO

Acervo: Biblioteca Pública do Estado de Santa Catarina

LIRA TENIS CLUBE — DIA 1./1/64. Abrindo com chave de ouro a programação de 1.964, o Clube da Colina apresentará ENCONTRO SOCIAL ELEGANTE, uma grande soirée com a participação de FRANCISCO EGIDIO, o homem show. Início às 22 horas. Traje passeio completo. Mesas na Relojoaria Müller.

RADAR na SOCIEDADE

LAZARO BARTOLOMEU

Marli e Heitor Casaram-se Ontem
Hoje desfile da Matarazzo na S. THÁLIA
Dia Treze Querencia os brotos elegantes 1963

ELIETE EDNA MACEDO BURGER – PRINCESA DAS DEBUTANTES DE SANTA CATARINA 1963, NO PROXIMO SABADO, SERÁ APRESENTADA OFICIALMENTE NUM DESFILE DE MODAS QUE ACONTECERÁ NA SOCIEDADE HARMONIA LYRA DE JOINVILLE

ONTEM

realizou-se um grande acontecimento social, o casamento da Professora Marli Maiura Meira, com o Dr. Heitor Lilia Sché. O Ato Religioso foi na Capela do Divino Espírito Santo, com missa oficiada pelo Padre Agostinho. A bela noiva, trajava um belíssimo vestido de renda acompanhada de seu pai Sr. José Meira, entoaram com o noivo no Altar onde receberam a benção Nupcial. Os convidados foram recepcionados com um almoço "americano", na Sociedade dos Atiradores. Na edição de domingo apresentaremos os detalhes do acontecimento.

O PROGRAMA

da Semana da Marinha, para hoje está marcando: às dois horas, Passeio Marítimo com familiares da Marinha; às quatorze hs. Prova Desportiva na E.AA.MM.; às dezenove hs Competição de Vôlei, na Lira O.C.; às vinte e trinta hs. Alocução e Canções Militares por Aprendizes da E.AA.MM. na Rádio Jornal "A Verdade".

"ATLAS"

e o aparelho contra roubo e incêndio de automóveis que está sendo vendido na rua Felipe Schmidt, nº 14 sobrado. Atende pelo telefone 2347. Esta nota interessa aos proprietários de veículos.

O CASAL

Oscar (Loiza) Bonsatto vai comemorar Bodas de Ouro, no próximo dia quinze.

ENCONTRA-SE

em viagem oficial pelo Vale do Itajaí e Joinville o Cônsul Geral do Japão em Porto Alegre, o Dr. Matsu. Pelíssimo acompanhado de um membro da Casa Militar do Governador. O roteiro da visita organizado pelo Chefe do Cerimonial, inclui as cidades de Joinville; Blumenau; Timbó; Itajaí e Balneário de Camboriú, onde o diplomata visitante descansará no fim da viagem, antes do regresso à Porto Alegre.

HOJE

Dia de Engenheiro e Arquiteto – no programa comemorativo no nove hs. Missa Solene na Catedral Metropolitana; às 17,30 hs. Visita ao Sr. Governador do Estado na ocasião será servido um "COQ" aos Engenheiros e Srat (Palácio dos Despachos). Ontem aconteceu um movimentado almoço no Praia Clube abrilhantado pelo conjunto musical da Rádio Diário da Manhã. A família dos engenheiros e arquitetos estiveram reunidas.

NA SOCIEDADE

THALIA de Curitiba, hoje será realizada uma grande festa, patrocinada pela Matarazzo, Vigorelli do Brasil e Hermes Macedo S.O., que tem como Patrocinar a Senhora Governador Ney (Nice) Braga. Este acontecimento deveria ter sido realizado no dia 22 pp., o que não aconteceu em virtude do falecimento do Presidente Kennedy. O Sr. Osvaldo Manso, Diretor da Glorjatex Industrias Reunidas da Matarazzo em Curitiba, o Sr. José Leal do Amaral, Gerente da Hermes Macedo em Curitiba e o Sr. Gialomo Franco, Diretor Superintendente da Vigorelli do Brasil, promotores do evento jogo mais estarão reunidos na referida sociedade com a Primeira Dama do Paraná, Manequins profissionais de S.P. e R.J. vão desfilar com as novas criações de Primavera-Verão da Matarazzo Bonasar, Artistas de TV vão apresentar um gráciliço "show". O Colonia ta como um dos convidados especiais fará o possível para estar presente.

DEZEMBRO

à Noite) é a festa programada para a próxima sexta feira no Querencia Palace Hotel, com início marcado para às 23 hs. Apresentarei as Brotos Elegantes 1963 de Florianópolis. A renda é pró-Natal dos filhos dos gráficos dos três jornais de Floris. Damas elegantes pretigiarão a esperada noitada do dia 13, Helena Martins sentará os últimos acertos, com o conjunto musical de Artindo.

O DR. ARMANDO

Valdejo de Assis e Sra participaram de um elegante jantar e que aconteceu em Curitiba em Comemoração ao Jubileu de Prata da Turma de Medicina 1938, da qual o Dr. Armando, fez parte.

LUIZ HENRIQUE

cantor "Bossa Nova", encontra-se em férias em nossa Cidade, com os seus familiares. Fez sucesso na temporada no "Bacará", no R.J. Tem contrato com o "TOP CLUB", o melhor bar da carioca. Em janeiro próximo vai se apresentar na TV Excelsior, canal 2, no programa Mite-Boscoli. Foi classificado em 2º lugar na revelação 63. Várias propostas de contrato lhe ofereceram, inclusive até para o exterior — Africa, junto com Jorge Ben ganhando milhares de cruzeiros. Desejamos muito progresso na sua carreira artística.

ELEGANTE

Coquitel vai acontecer próxima sexta feira, no Comando do 1º Distrito Naval, o que marcará o encerramento da Semana da Marinha 1963. O casal Almirante Murilo (Hilda) do Valle Silva vão recepcionar as autoridades e Srs.

TAMBEM

na sexta feira, dia treze a Marinha recepcionará a sociedade de Itajaí com um Coquitel. O Capitão dos Portos Conte Paulo Antoniolli, representará o Almirante Murilo, naquele acontecimento.

OS BROTOS

Elegantes 63, vão dar nota alta na festa "Desembro à Noite" no Querencia Palace próximo sexta feira.

CIRCULOU

em nossa Capital, procedente de São Joaquim, o Sr. Cesar Mattorano pai do reporter Rogério Mattorano de "O Cruzeiro" e "A Cigarra", que veio assistir à formatura de sua filha Eulália.

FOI

Brilhante o discurso do jovem Ricardo Galletti, Ginasiano 63 do Colégio Catarinense que recebeu o Diploma no Teatro A.C. na noite de segunda feira.

FOI

Pendada a Câmara Junior de Itajaí, representou a Câmara Junior Internacional o Jornalista e Acadêmico Amaral e Silva. O Presidente daquela entidade, é o Sr. Manoel Nunes.

ESTÁ

atracado no trapiche da Florestal, o CT Hettinga que veio para participar da Semana da Marinha, nesta Capital.

Ladislav Fialka; criador da pantomina Tcheca

LIBER-PRESS (por Aor Ribeiro) – Com Ladislav Fialka nasceu a pantomina tcheca contemporânea. Surgiu no país um homem de feições angulosas e mãos delicadas, ocupando o cenário e o teatro com força de uma ação muda. Primeiro só; mais tarde com um grupo de sete artistas. Iniciou com os clássicos "Estúdios", impregnados pelos fundamentos da pantomina do imortal pierrô original do tcheco Jean Kanpar Deburreau e pela arte moderna de Marcel Marceau.

Mais tarde apresentou com posições próprias, A ação pantomínica "Nove chapéus sôbre Praga" foi uma realização de amor a Praga antiga e atual.

x x x

Falando da peça "Caminho" de Ladislav Fialka explica: "Tentamos alcançar o desenvolvimento dos tipos de nossa arte desde o século XVI, quando na cidade Italiana de Bergamo se iniciou a distração popular clássica na Comédia de Arte, e quando se descobriu nos cenários da Europa, na idade moderna, a convers da Arlequina, Pantalona, Colombina, Doctor, etc... Seus criadores conseguiram, assim, de forma perfeita e expressiva, descrever individualmente os tipos do caráter humano dos que se sentiu a época em terjiu. Naturalmente também Deurreau, que no século XIX teve como um dos seus principais objetos a volta dos tipos clássicos e seu enriquecimento com novas formas e relações, correspondentes à época em que viveu e criou. Em seguida veio Chaplin, cujo Carlitos é um tipo excêntric definido característico para seu tempo. Não tentei representar "arlqiuo, por seu tipo falhar para o cinema e sua transposição para o palco se seria falha nos princípios mais". O ambiente circense aproximadamente da década de vinte, e o tema do terceiro conto intitulado 'Ontem', Na derradeira cena tentamos algo acima dos tipos atuais".

Os planos de "Na Zabradil não pontar no tenido da arte no caminho que conduz mais além, oferecendo ao espectador o que é útil e bela.

Fialka não deseja abandonar as obras literárias, "mão em bota, aqui não se trate de transcrições literárias, mas do livre elaboração da expressão da idéia, tal como fez Marceau em "O aCpote', de Gogol Alguns contos de Gogol e Cherk me emocionam; entretanto, para mim, não se trata de copiar a ação, Detenho-me no caráter. De modo algum na dramatização. Nem a época em que aconteceu a ação é importante. Tento mostrar a idéia viva e forte de nossos dias".

x x x

Os críticos de tôdos os jornais e revistas de Berlim que compareceram ao Festival Mundial de Pantomina, disseram ter apreciado no conjunto tcheco, sobretudo o elevado nível profissional e sentiram o seus membros, os quais foram as melhores promessas para a perfeita formação de conteúdo profundamente humano de suas representações".

MALABARISMO INCRIVEL!

RIO, 4 de dezembro

Hebe Camargo, a inteligente criadora do programa de televisão — O mundo das mulheres — em que tantos quinhões têm ela e a sua colaboradoras dado, um grande vulto das letras, do jornalismo, da política, apresentou ontem ao público carioca, na tela da TV-Rio, o mágico chinês William Wu, cuja habilidade, destreza e firmesa de execução de seus impossíveis trabalhos, excedem a tudo que a mais ardente imaginação possa conceber!

O... dos seus incríveis números, consiste na superposição a sua cabeça de uma lâmina de vidro de 40c. por 40, sobre a qual dispõe 6 a 8 colunas de madeira de 10, e, sôbre estas, outra lâmina de vidro idêntica.

primeira e assim sucessivamente até uma quarta lâmina, sobre a qual assenta um grande manico que por sua vez equilibra um cavalete. Concomitantemente a este esforço de equilíbrio, faz girar em suas pernas e nos seus braços, grandes aros de madeira, tudo isso numa vibração, numa excitação nervosa que o levam, terminado o trabalho, a pular e saltar possuido de imensa alegria pelo êxito obtido.

Está apenas há dois meses no Brasil e fala perfeitamente bem o português.

Não parece um ser humano, quando a impressão de um poder sobrenatural que trabalha auxiliado por uma coorte de amigos invisíveis porquanto sem uma ajuda dessa natureza, homem algum poderia executar o que William Wu executa. Só mesmo vendo!

Até que enfim, a televisão está tomando caminho...

CRÔNICA MODERNA

Cesar Luiz Pasold

A BOLA, O SOBRINHO, O SORRISO DE MÃE BENTA

Marinho (como o chamavam lá de casa) subiu o morro correndo. Feliz. Alegre. Segurando uma bola, que outora fôra amarela. Mas, aos seus olhos de menino pobre, que nunca teve uma bola, ela era de um amarelo brilhante. Mais do que o sol.

Marinho gostava de olhar o sol, sentir a frente. O pinal dourava um instante, seguindo de uma breve escurtuso, e seus olhos marejavam — E ficou mais menino. Para gritar, gritava a mãe, preocupada.

Enquanto pisava sobre as pedras pontiagudas, que não sentiam mal aos seus pés acostumados sem sapato, o menino pensava no que lhe tinha acontecido.

Fora acordado bem cedo, 4,30 horas da manhã. Acordado pelo barulho na casa: a irmã, esperando criança, gemia.

Levantou-se. Vestiu os trapinhos, atordoado o pôs-se, saiu para ver o dia nascer. Olhou o surgir do sol, e veio-me à mente o sonho que tivera: entre as pedras perto do Riacho das Lavadeiras, ele achou uma bola amarela. Brilhante. Mais do que o sol. E quando a segurou, ela rolou, fugindo-lhe das mãos. Perseguiu-a, mas não conseguiu agarrá-la. A bola corria, corria. Até que (mistérios de um sonho) parou entre os braços de um pretinho recém-nascido que bolava no riacho. Para afastar a lembrança do sonho, assobiou. Alto. Para dizer ao ceu, a estrada, aos pardais, que estava feliz: achara — realmente — guiado pelo sonho, uma bola amarela entre as pedras junto ao riacho.

Perto da casa, estranhou o silêncio.

— "Ô de casa!"

Nada. Nenhuma resposta.

Entrou. O silêncio era grande. Pensou e descobriu: decerto levaram a mãe para a Sinha Maria, parteira do lugarejo.

Sentou à soleira da porta. A bola no colo. Não era capaz de brincar com ela sem antes mostrar à mãe e à mana. Seria uma profanação.

Esperou. A mãe chegou feliz, contente: nascera um mulatinho bonito. De tarde a mana viria para casa.

Diante de tanta alegria, o menino lembrou-se de seu sonho. E não falou na bola. Guardaria-a para dar ao sobrinho.

O pequeno merecia. Tinha feito Mãe Benta sorrir.

Tubarão 2-12-63

CLUBE 12 DE AGOSTO

PROGRAMA DO MÊS

DIA — 18 SOIREE DE FORMATURA DO INSTITUTO DE EDUCAÇÃO D'AS VELHO

DIA — 19 — SOIREE DE FORMATURA DA ACADEMIA DO COMERCIO S. MARCOS.

DIA — 25 SOIREE DE NATAL

DIA — 31 BAILE REVEILLON

PAPAI NOEL anuncia as vantajosas ofertas do
Natal 63 da LOJA CLAU

No plano de NATAL 63 DA CLAU você compra os melhores artigos, faz economia e ainda pode ganhar êstes valiosos prêmios

Uma máquina de costura Macstar
Um fogão Alfa de Luxo
Uma valiosa vitrola Eletrônica
Um liquidificador Citilux
Um belíssimo jôgo de Panela Panex

E TUDO ISSO VAI CORRER PELA LOTERIA ESTADUAL NA EXTRAÇÃO DO DIA 3 DE JANEIRO

E tem mais:

SEJA QUAL FOR A IMPORTANCIA DE SUA COMPRA, VOCÊ GANHA OS CUPÕES PARA CONCORRER A ESTES PRÊMIOS DE GRANDE VALÔR DO

NATAL SESSENTA E TRES Clau

MAS NÃO DEIXE PARA DEPOIS, VA' AGORA MESMO PORQUE AS OFERTAS SÃO MELHORES NO

Natal Sessenta e Três CLAU

Defronte aos Correios, no ESTREITO

Expresso CRESCIUMENSE Sociedade Anonima

MATRIZ: CRICIUMA - SANTA CATARINA
ENDEREÇO TELEGRAFICO CRESCIUMENSE
Serviços de cargas e encomendas entre São Paulo - Santa Catarina e Porto Alegre

Filiais: — São Paulo Rua João Teodoro, 679 — Curitiba Av. Iguaçú 2117 — fone 1.2171 — Pôrto Alegre Rua 7 de Setembro, 691 — fone 7818 — Florianópolis Rua Padre Roma, 56 — fone 2801 — Tubarão Rua Lauro Muller, 50 — fone 1479 — Araranguá Praça Hercílio Luz, 632 — fone 23 — Laguna Rua Gustavo Richard 514 — fone 131 — Joinville Rua Abdon Batista, 207 — fone 765.
CAMINHÕES PRÓPRIOS PARA MUDANÇAS

Acervo: Biblioteca Pública do Estado de Santa Catarina

Juizo de Direito da 1. vara da comarca de Florianópolis

Edital com o prazo de trinta dias

Para citação de ERENI TEOFILO DOS SANTOS e OSVALDO LUZ que se encontram em lugar incerto e não sabido.

O Doutor EUCLIDES DE CERQUEIRA CINTRA Juiz de Direito da 1. Vara Cível da Comarca de Florianópolis Santa Catarina, na forma da lei,

FAZ SABER a os que o presente edital virem ou dele conhecimento tiverem que, pelo presente cita ERENI TEOFILO DOS SANTOS e OSVALDO LUZ que se encontram em lugar incerto e não sabido, com o prazo de trinta (30) dias, para responder aos termos da presente ação Executiva que se processa nêste Juizo, movida por "A MODELAR S/A", conforme petição certidão e despacho a seguir transcritos: PETIÇÃO DE FLS. 2 — Ex mo. Sr. Dr. Juiz de Direito da Vara Cível desta Comarca. "A MODELAR S/A Comércio, estabelecida nesta cidade à rua. Trajano, n. 7 por seu advogado que esta subscreve, vem perante V Excia., com fundamento no art. 298 XVI do C.P.C., promover a presente ação executiva contra ERENI TEOFILO DOS SANTOS e OSVALDO LUZ, residentes e domiciliados em Capoeiras nesse Município pelo líquido e certo, de Cr$ 12.331,00 representado pela duplirata de n. 16637 inclusa, vendida em 27 - 1 - 61. não paga, visto ter sido impossível receber o crédito pelos meios usuários. Isto Posto: Requer se digne V. Excia., mandar expedir contra os executados acima, mandado executivo a fim de pagar no prazo de vinte e quatro horas, o valor integral da dívida, acrescida de juros de 1% ao mês a partir do vencimento, custas e honorários de advogado na base de 20%, sôbre o valor respectivo da causa e cominações de direito sob pena de não o fazendo se proceda a penhora de seus bens, tantos quantos bastem para pagamento do principal e ficando citada sua mulher na hipótese da penhora recair sôbre bens imóveis, para todos os atos e têrmos até final execução. Protestando por todos os meios de prova em direito admitidos, especialmente exames periciais depoimento pessoal sob pena de confesso, inquirição de testemunhas, juntada de novos documentos arbitramento, pericias etc., tudo no caso da ação ser contestada, pede lhe sejam os autos feitos com vista antes do despacho saneador para especificação de provas, conforme fôr necessário, em face do que alegar a contestação. Dá à presente o valor supra-citado para efeitos fiscais que vai acompanhada de documentos. Têrmos em que, Pede deferimento. Florianópolis, 27 de maio de 1963. (a) Ennio Luz — Advogado

CERTIDÃO DE FLS. 8 v. — Certifico que em cumprimento ao presente mandado e sua respeitável assinatura procurei nesta cidade de Florianópolis, no Sub-distrito do Estreito (lugar Capoeiras) por diversas vêzes os senhores ERENI TEOFILO DOS SANTOS e OSVALDO LUZ, deixando de o fazer por não os encontrar onde tirei informações em diversas casas comerciais da localidade se os conheciam, sendo os mesmos desconhecidos com endereço incerto e não sabido. O referido é verdade e dou fé. Florianópolis, 9 de agôsto de 1963. (a) Jose Bittencourt - Oficial de Justiça. DESPACHO DE FLS. 13 v. Expeça-se edital de citação com o prazo de 30 dias Florianópolis. 30 de outubro de 1963. (a) Euclydes de Cerqueira Cintra — Juiz de Direito.

E, para que chegue ao conhecimento dos referidos ERENI TEOFILO DOS SANTOS e OSVALDO LUZ e não possam êles, de futuro alegar a ignorância, é expedido o presente edital, que será publicado e afixado, na forma da lei. Dado e passado nesta cidade de Florianópolis aos sete dias do mês de novembro do ano de mil novecentos e sessenta e três. Eu, (Carlos Saldanha), o escrivão o subscrevo.

EUCLYDES DE CERQUEIRA CINTRA
Juiz de Direito da 1.ª Vara Cível

CAMINHÃO INTERNATIONAL
tão brasileiro quanto Brasília!

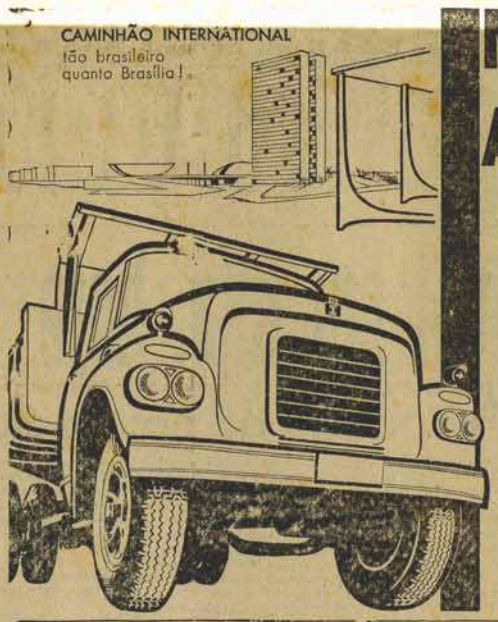

NÓS TEMOS A PEÇA IH

de que você precisa!

Na qualidade de revendedores autorizados, podemos resolver seu problema sem demora. Em nosso estoque você encontrará - com certeza - a peça ou o acessório que procura, o preço de tabela, genuínos, testados em laboratório, garantidos pela marca IH. E, no caso de qualquer consulta sôbre o seu International, teremos o máximo prazer em atendê-lo.

Representante IH nesta cidade
G. SOCAS
COMERCIO E REPRESENTAÇÕES
FULVIO ADUCCI 721 —
ESTREITO
Um terço a vista e o resto em 12 prestações juro de apenas 1%

O PC e a morte de Kennedy

MOSCOU, 9 (OE) — O comitê central do partido comunista russo, reune-se hoje pela primeira vez, desde a morte do presidente Kennedy. O primeiro ministro Kruschov, deverá fazer amplo relatório sôbre a situação internacional, e as possíveis repercussões da morte do presidente dos EE.UU.

NADA DE REBITES!

Exija em seu caminhão Lona de freios "FOLAMAS" — 86% mais no aproveitamento das Lonas.

CASA DOS FREIOS

Rua Santos Saraiva. 453
ESTREITO

GOSTA DE CAFÉ? ENTÃO PEÇA CAFÉ ZIT

Associação Evangélica Beneficiente de Assistência Social

(HOSPITAL EVANGELICO)

Ficam convocados todos os Sócios efetivos da Associação Evangélica Beneficente de Assistência Social a fim de tomarem parte na Assembléia Geral Ordinária, a realizar-se a 27 de dezembro, às 18,30h. à Rua Deodoro, 33 em primeira convocação.

Não havendo número legal terá lugar meia hora após, a reunião em segunda convocação, tudo de acôrdo com o que estabelecem os art. 22 e 23 dos Estatutos Social.

Florianópolis, 7 de Dezembro de 1963.
Gustavo Zimmer, Presidente

NOTICIAS diversas

RIO, 9 (OE) — Não serão revistas antes de janeiro as bases do novo salário mínimo. A informação foi divulgada por técnicos do Ministério do Trabalho. Salientaram as mesmas fontes que no momento o Serviço de Estatística da Previdência do Trabalho está procedendo o reconhecimento do salário.

SACRAMENTO (Califórnia), 9 (OE) — Franck Sinatra Junior, filho do conhecido ator e cantor Franck Sinatra, foi raptado por dois desconhecidos, quando se encontrava num hotel localizado na fronteira entre os Estados da Califórnia e Nevada.

WASHINGTON 9 (OE) Um porta voz da embaixada de Portugal confirmou hoje que seu Govêrno pedirá a prisão e extradição do Cap. Henrique Galvão tão logo êste pise em solo norte americano, mas adiantou que o pedido não será baseado em crimes políticos e sim na acusação de assassinato e pirataria cometidos quando Galvão comandou a captura do transatlântico "Santa Catarina". A pena, seria de 24 anos de prisão.

RIO — 9 (OE) O Presidente da República recebeu mensagem hoje do primeiro ministro Nikita Kruschow agradecendo os votos enviados ao Govêrno Soviético, por motivo do transcurso do 46 aniversário da revolução socialista da União Soviética.

RIO — 9 (OE) A Secretaria de Saúde da Guanabara informou que 16 crianças morreram na última fim de semana no Estado, em consequência de desidratação. Em notícia distribuida a imprensa a Secretaria reconhece a gravidade da situação e insiste nas recomendações para o combate a enfermidade.

O Grande oriente do Estado de Santa Catarina, tem a grata satisfação de convidar os Maçons e ex_celentissimas famílias, para assistirem à sessão solene que terá realizar-se hoje dia 10 às vinte (20) horas em comemoração ao 15 aniversário da "Declaração Universal dos Direitos Humanos", a rua Vidal Ramos n. 80.

RÁDIOS E JORNAIS

REPRESENTAÇÕES A. S. LARA, há 34 anos proporcionando a mais eficiente cobertura publicitária a jornais de todo o Brasil, ampliou sua equipe especializada e aceita novas representações de rádios e jornais. Para obter anúncios do S. Paulo e Rio (os principais centros publicitários) confie a sua representação à maior firma do gênero. E note: só operamos com UMA emissôra e UM jornal de cada cidade. Peça informações nêste jornal ou escreva para

REPRESENTAÇÕES A. S. LARA
R. Vitório, 457 - Conj. 32 - Tel. 34-8949 - S. Paulo

ANOTE - GUARDE - VISITE

DURI-BLOCOS

ANOTE as vantagens: mão-de-obra é reduzida em 70%; o tempo de construção é 70% menor; material mais barato e só precisa de 2 a 3 mm. de reboco. As paredes não deixam passar ruido, umidade ou calor e têm durabilidade ilimitada.

GUARDE o endereço: — Escritório à Rua Felipe Schmidt 34 1º andar, Fabrica em Coqueiros — quase defronte a Sadia.

VISITE a casa modêlo, ao lado da fábrica e certifique-se pessoalmente, de que você mesmo já pode iniciar sua construção.

DURIEUX & CIA. LTDA
Fábrica de blocos de cimento — tijolos de concreto — com encaixes —

DR. SEBASTIÃO MOURA
CIRURGIÃO-DENTISTA
Ex-Dentista do Seminário Camiliano Pio XII de S. Paulo
Tratamento Indolor pela Rotação — Prótese
HORARIO: Das 8,30 às 11,30 e das 14 às 18 horas
2as 4as e 6ª FEIRAS ATÉ AS 20,30.
RUA NUNES MACHADO, 7 ESQ. JOAO PINTO
CLINICA DIURNA E NOTURNA

Pelo fundo de um copo qualquer caso se torna um problema...

Os Alcoólicos Anônimos são a grande realidade, que destruiu a nossa obsessão, restabelecendo a nossa saúde e o nosso bem-estar.

Se o seu caso é BEBER, o problema é seu...

Se o seu caso é PARAR DE BEBER, o problema é nosso!

Entre em contacto com o

AA (Alcoólicos Anônimos)
Caixa Postal 5218 - ZC-05
Guanabara — Brasil

CARTA da Alemanha

COLABORAÇÃO DE "O ESTADO"

CONTRADIÇÕES ALEMAES

Professor Dr. Hermann M. Goergen.

O conhecido e afamado colunista latino americano, Otto Maria Carpeaux, do "Correio da Manhã", do Rio de Janeiro publicou um comentário sôbre a política exterior da República Federal da Alemanha sob a chefia do seu novo chanceler Ludwig Erhard, encontrando contradições, detalhadamente as afirmações e conclusões do colunista, que é sem dúvida uma das expressões mais altas das letras e do jornalismo latinoamericano.

A reunificação, um dos dois pontos principais da política exterior alemã, não está sendo vista por todos "com a mesma sinceridade da oração" diz o colunista. Insinua, então encontrar-se a União Cristã-Democrática, o partido majoritário, sob liderança católica que se sentiria ameaçada pela reunificação das duas Alemanhas, de vez que a Alemanha comunista é habitada em sua grande maioria por protestantes e em caso de reunificação sob ponto de vista partidário, por socialistas (chamados na Alemanha "socialdemocratas"). Pergunta o colunista: prevendo o partido socialista como majoritário "Podem os democrata-cristãos querer isto?"

Fico meio perplexo diante de uma acusação tão forte, mais ainda, sabendo das altas qualidades intelectuais de seu autor. Ele deve lembrar-se que era esta acusação típica e clássica dos nacionalistas e nacional-socialistas da Alemanha contra os católicos alemães. Desde a época de Bismarck até Hitler, foi posta em dúvida a lealdade dos alemães católicos para com a República de Weimar e final Império dos Hohenzollern, a mente a "grande Alemanha" de Hitler. Já por essa razão o nosso amigo deveria ter refletido melhor em repetir acusação tão injusta, perigosa, ofensiva e com precedentes históricos tão duvidosos.

Na República Federal de hoje nenhum parlamentar, inclusive da oposição teria a coragem de acusar o govêrno cristão-democrata de tal atitude e procedimento. E exatamente na política exterior, que os três partidos representados no parlamento de Bonn conseguiram uma aproximação tão intensa sob o denominador comum da política cristã-democrata, que existe, quase um trauma, nas hostes cristã-democratas, que temem, com vista às eleições de 1965, o abraço intenso demais do partido socialista, isto é, a completa concordância na política exterior.

O nosso amigo colunista pera também por não estar bem a par, segundo parece, da situação real das duas confissões no campo político. A "União Cristã-Democrata" é justamente o resultado de concisões totalmente contrárias as afirmações do brilhante colunista.

A época nazista aproximou católicos e protestantes perseguidos de tal maneira, que surgiu um único partido, cujo nome "Union" se refere à união de todos os cristãos. Não existe, de acôrdo com a doutrina da "União" estado cristão" nem "sociedade cristã". Política é diferente da religião. A função da igreja não é política, mas sim religiosa. De sua suprema altura, no entanto, a igreja orienta e informa aos fiéis sôbre questões políticas e sociais, fixando a responsabilidade dos políticos sujeita a decisões de sua própria consciência.

Dêste modo, a "União" se constitui fato inédito na história alemã, eliminando quase por completo as rivalidades das igrejas, no campo político social.

Mesmo sob o ponto de vista numérica a afirmação da "liderança católica" não corresponde à realidade. hoje menos ainda do que antes. Três postos chaves, a chefia do govêrno, o ministério das Relações Exteriores e o da Defesa estão ocupados pelos protestantes: Professor Erhard o Dr. Schröder e von Hassel respectivamente. No govêrno federal encontramos onze ministros protestantes e nove católicos.

A afirmação, de que os liberais democratas terjam alcançado ampla maioria nas "últimas eleições" de Berlim deveria ser estendida às eleições anteriores, porque sempre em sua história de após-guerra, e em toda a sua história Berlim foi um grande centro socialista. Assim mesmo a pequena cristã-democrata está defendendo Berlim com todas as consequências, sem contar de proporções partidárias.

E quanto ao enquadramento constitucional de Berlim na República Federal, a qual tão posta pelo colunista "deve-se exigir ou reforçar êste enquadramento"? não existe, qualquer conhecedor da situação política e jurídica de Berlim sabe,

a) que o govêrno cristão-democrata de Bonn considera Berlim capital da Alemanha.

b) que êste mesmo govêrno talvez, por exemplo, em 1963 1,8 bilhões de marcos à disposição do govêrno de Berlim para o fortalecimento das ações que unem Berlim à República Federal,

c) que Berlim hoje, ainda vive juridicamente, sob o regime de ocupação, obrigando as Quatro Potências vencedoras da guerra à observação de certos preceitos, resultantes dos respectivos tratados. Os próprios aliados ocidentais não participam, mas sim distanciam-se de movimentos e atos as vezes impetuosos da parte de Bonn, em enquadrar Berlim dentro do seu esquema político. A presença dos três Aliados ocidentais é por enquanto a garantia mais sólida da existência de um Berlim Ocidental livre.

Quanto às diferenças entre Adenauer e Erhard, nada tem elas a ver com o problema referido. São questões táticas e até de princípios, debatidos em plena luz da publicidade em que os dois políticos, as vêzes, divergem.

Ainda em 12 de novembro ambos firmaram, garantir a convenção do partido em Bonn o Acôrdo de Fidelidade e Lealdade mútua, perante todos os deputados, funcionários e chefes principais da União Cristã-Democrata.

Sem dúvida há tensões às vêzes graves, no ambiente político de Bonn.

Devemos, no entanto, concluir que as "contradições alemãs" analisadas pelo amigo colunista, não existem, nem no vocabulário dos partidos oposicionistas, que tem esperado, há muito tempo, acusações do tipo citado.

Instituto ds Aposentadoria e Pensões dos Empregados em Transportes e Cargas

EDITAL

O Sr. Delegado Estadual do Instituto de Aposentadoria e Pensões dos Empregados em Transportes e Cargas, do Estado de Santa Catarina, considerando os têrmos da Lei n. 4.281, de 8-11-63; considerando os dizeres da Resolução n. 1.333/63, 22-11-63, do D. N. P. S., avisa à classe empregadora vinculados ao Instituto que:

a) A contribuições previstas no art. 3º da Lei 4.281/63, incidirá sôbre o total do salário instituido pela Lei nº 4.090, de 26-7-62, não estando sujeito ao limite de que trata a alínea "a" do art. 69 da Lei nº 3.807, de 25-8-60;

b) Sôbre o decimo terceiro salário não incidirão contribuições para terceiros (L. B. A. Senai, Sesi, Senac etc.

c) Os empregadores deverão elaborar a fôlha de pagamento do 13º salário dos segurados ativos, em separados, de modo a facilitar a tarefa da fiscalização.

d) O recolhimento das contribuições previstas no art. 3º da Lei que instituiu o abono especial está sujeito ao mesmo regime das contribuições normais no que se refere à fiscalização, prazo e penalidades;

e) O recolhimento das contribuições incidentes sôbre o 13º salário dos segurados ativos será efetuado mediante guia própria, diversa da referente às contribuições a que se refere a Lei Orgânica da Previdência Social.

Florianópolis, 4 de Dezembro de 1963

Moacyr Motta da Silva, Mat. 9.351 — Diretor Substituto da DAF

Nilton Francisco Rebello, Mat. 2851 — Delegado Estadual

Acervo: Biblioteca Pública do Estado de Santa Catarina

REDATOR
PEDRO PAULO MACHADO

COLABORADORES ESPECIAIS
MAURY BORGES - GILBERTO NAHAS
GILBERTO PAIVA

COLABORADORES
- RUI LOBO — MILTON F. A'VILA —
ORILDO LISBOA — MARIO INACIO
COELHO — MANGONA

O ESTADO ESPORTIVO

48 ANOS DE LABUTA CONSTANTE EM PROL DE SANTA CATARINA NO SETOR DOS ESPORTES

C. Renaux e Avaí em luta, hoje á noite na Bocaiuva

O estádio "Adolfo Konder" será, esta noite, palco de um cotejo que deverá arrastar à praça de futebol da rua Bocaiuva, um público numeroso e entusiasta.

E' que será efetuado o principal choque da rodada número oito do Torneio "Luiza Mello", reunindo os campeões de Brusque e desta Capital, Carlos Renaux e Avaí, respectivamente.

Ambos estão credenciados a efetuar um embate renhido e equilibrado, próprios dos grandes públicos. Não há favorito, devendo vencer o que na cancha melhor souber dominar as ações.

OS QUADROS

Salvo alterações, as duas esquadras para hoje serão estas:

CARLOS RENAUX — Lauro, Merizio, Angelo, Sardo e Dirceu; Vilson e Badinho; Petrusk, Fantini e Bossinha.

AVAI — Carlinhos; Hamilton, Neri, Gercino e Mirinho, Rogério e Oscar; Renê, Moreili Bentinho, Cavallazzi e Vadinho (Pereira).

A rodada de hoje pelo torneio "Luiza Mello"

Na noite de hoje o Torneio Luiza Mello vai ter continuidade com a desdobramento da sua sétima rodada, dela participando as equipes do Avaí e do Figueirense que folgaram na rodada anterior.

AZURRAS X TRICOLORES NA CAPITAL

Para esta capital marca a rabela o coteio em que serão protagonistas as equipes do Avaí Futebol Clube e do Carlos Renaux.

O Avaí vem de um fácil triunfo diante do Paysandú por 6 x 0, encontrando-se em terceiro lugar ao lado do Caxias com 4 pontos perdidos.

O Carlos Renaux por sua vez surge de um resultado positivo em seus domínios contra o Olímpico, por 5 x 3 e ocupa a vice liderança do certame com 3 pontos perdidos. A luta entre avaianos e tricolores brusquenses será pela vice liderança do certame com o clube da capital, aparecendo com maiores chances de subir para a segunda colocação pois jogará em seus domínios o que sempre é handicap.

DERROTADOS VÃO LUTAR PELA VITÓRIA

Em Blumenau o público verá o quadro do Figueirense Futebol Clube após longo período que o clube preto e branco da capital não se exibe na cidade industrial de Santa Catarina. O Figueirense vem de um revés em casa da hora em Joinville quando perdeu por 3 x 2, após sustentar grande luta com o Caxias. Por sua vez o Palmeiras também sai de uma derrota para tentar uma vitória de expressão contra o Figueirense que perdeu na última rodada em seus próprios domínios para o América F. C., por 2 x 0. Será o cotejo de perdedores em busca do triunfo reabilitador.

CAXIAS VOLTA A JOGAR "EM CASA"

A representação do Caxias vai completar três jogos consecutivos, jogando em casa. O clube preto e branco do Manchester perdeu domingo ante sua torcida, por 1 x 0 frente ao Marcílio Dias, tenho o clube portuário conservado a sua invencibilidade. Enquanto isso o clube visitante será o Olímpico que perdeu em Brusque na rodada anterior para o Carlos Renaux por 5 x 3. Prélio em que o clube Joinvilense aparece com leve favoritismo.

RUBROS VÃO A BRUSQUE ENFRENTAR "LANTERNA"

O América que iniciou mal o Torneio mas que vem se firmando paulatinamente, vai voltar a jogar na noite de sábado, fora de seus domínios, para dar combate ao Paysandú, atual lanterna do Torneio.

O América apesar de ser que se desbocar para jogar no estádio Augusto Bauer leva consigo todas as honras de favorito pois o clube alvi-verde da Cidade dos Tecidos vem se apresentando francamente nestas disputas.

O América venceu na última rodada ao Palmeiras por 2 x 0 enquanto que o Paysandú voltou a sofrer nova goleada agora diante do Barroso por 6 x 0.

Santa Catarina deverá participar de mais um campeonato brasileiro infanto juvenil de tênis a ser desdobrado em Salvador, capital da Bahia.

No próximo dia 15, será realizada em Blumenau pela primeira vez, a Preliminar de São Silvestre que tem como objetivo apontar o corredor de Santa Catarina que irá à São Paulo disputar a monumental corrida de São Silvestre, patrocinada pela A Gazeta Esportiva na passagem de 1963 — 1964.

O fundista Sylvio Juvêncio dos Santos será talvez o único representante da capital do Estado, nessa competição que deveria merecer dos atletas um pouco mais de atenção pois nestes últimos anos o índice de participantes tem sido desolador.

A representação do Coritiba que se exibiu na tarde de domingo para o público florianopolitano, não chegou a impressionar todavia, também não decepcionou proporcionando, juntamente com o Guarany uma partida agradável.

Os paranaenses foram os vencedores por 3 x 2.

Notícias de tôda parte

A diretoria do Fluminense estabeleceu que o bicho pela vitória diante do Bangu será de 100.000,00, podendo ser aumentado.

Em caso de vitória e conseqüente conquista do título o prêmio poderá subir a 200.000,00.

—

A proxima rodada do campeonato carioca, a última da temporada, vai ter como atração a decisão do título entre Flamengo e Fluminense.

Vejamos como está organizada a rodada:

Jôgo n. 1 — Domingo no Maracanã — Flamengo x Fluminense

Jôgo n. 2 Sábado à tarde no Maracanã — Bangu x Vasco da Gama

Jôgo n. 3 — Botafogo x São Cristóvão em General Severiano.

Jôgo n. 4 — América x Olaria sem local designado

Jôgo n. 5 — Campo Grande x Portuguêsa em Ipiú Cima

Jôgo n. 6 — Bonsucesso x Madureira em Teixeira de Castro.

—

Na partida preliminar de domingo o Fluminense tenvará a conquista do Bi-Campeonato da categoria ao dar combate ao Flamengo, precisando para tal sòmente de um empate. Enquanto na partida principal acontece o contrário pois para o Flamengo bastará o empate e o Fluminense sòmente uma vitória interessa.

—

A diretoria do Flamengo vai pagar hoje a soma de 100.000,00 a cada um de seus profissionais pela vitória diante do Olaria levando o clube a posição de disputar com o Fluminense a conquista do título da temporada baseando-lhe o penas um empate.

O "DERBY" Ilheu na temporada de 1963

Avaí e Figueirense realizaram em 1962 quatro partidas que foram assim distribuídas em dados estatísticos.

A primeira partida foi realizada pelo campeonato da cidade.

O Avaí que naquela oportunidade vinha marcando o placar de quatro pontos, em quatro jogos os adversários, não poupou também o Figueirense e deixou o seu "carinho" 4 x 1. foi o resultado.

O Figueirense naquela oportunidade abriu o placar com um gol de Ronaldo, cobrando uma falta de fora da área.

Depois o Avaí cresceu e do minuto o jogo a seu feito marcando 4 x 1.

Mirinho e Rogério do Avaí e Ronaldo e Hélinho do Fir. foram expulsos.

x x x

A segunda partida entre os dois tradicionais adversários da Ilha, aconteceu no returno do campeonato quando o Avaí sustentaria a sua condição de líder invicto.

O Avaí, conseguiu inaugurar o marcador com um tento de Morelli, após boa tramá de todo o ataque avaiano em que pontificou o trabalho do jovem Cavallazzi.

O Figueirense reagiu e alcançou o empate para mais tarde devertar a sua vitória que foi sustentada com muita fôrça pois o Avaí esteve por marcar em diversas oportunidades, inclusive nos últimos minutos da partida quando uma bola lançada da direita, passou pelo arqueiro Domi atravessou tôda a extensão da linha de gol e saiu pelo outro lado, talvez no mais emocionante lance da partida. Nesta partida o Avaí perdeu de se sagrar campeão invicto da temporada.

x x x

A seguir, azurras e alvinegros voltaram a se defrontar, agora em partida válida pelo Torneio Luiza Melo, em tão boa hora criado.

Nesta partida apareciam as duas equipes com possibilidades de êxito pois o Figueirense se vinha se recuperando gradativamente.

Seria também uma espécie de "negra" pois cada equipe havia triunfado uma vez. Depois de muita luta, o marcador apresentava um empate de 2 x 2, permanecendo empatados os dois clubes com uma vitória e um empate cada.

Quando se prognosticava de que o ano de 1963 se encerraria com Avaí e Figueirense iguais nas vitórias, nas derrotas e no empate, surgiu a última hora, a questão de se realizar uma partida cuja renda seria dividida entre as duas esquadras, conforme aconteceu em Tubarão quando foi realizado o Torneio NATAL DO ATLETA.

O cotejo foi acertado e Avaí e Figueirense voltaram a empatar, embora o clube azul e branco tivesse mais presença do gramado. 1 x 1, foi a contagem final.

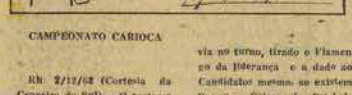

CAMPEONATO CARIOCA

RN 2/12/62 (Cortesia da Cruzeiro do Sul) - O certame carioca de futebol, que mexe com os nervos e com a opinião pública não só dos cariocas mas de todos os brasileiros, está agora na sua final, com uma dramaticidade sem limites, com o Bangu, eleito pela crônica (por mim inclusive) como a melhor equipe, como o quase provável campeão carioca, passando agora por sérios compromissos restando-lhe inclusive Fluminense e Vasco da Gama, o tendo perdido neste final de certame, nada menos de 4 pontos consecutivos, contra o Olaria e América (empate).

A equipe de Tim, realmente merecia o título e ainda o merece, mas em ocasiões varias tem mostrado que não possue personalidade bastante, que subjuga o adversário (olé), e que falta ainda a equipe do Bangu aquele tom de clube grande. E sem sombras de dúvida, o melhor e mais armado conjunto da Guanab. Possue ótimos atletas desde o formidável Parada ao novato Mário Tito. Banchini e Paulo Borges. Caiu o Bangu e caiu bastante na tabela de colocações. O Flamengo, que vinha por fora, com 8 pontos perdidos, viu-se guindado a primeira colocação, graças aos seus e aos esforços dos outros que o ajudaram na colocação momento ao América, que ha via no turno, tirado o Flamengo da liderança e a dado ao Candidatos mesmo se existem Bangu. Coisas do futebol, tres: Flamengo, Bangu e Fluminense. Ao Flamengo restam Olaria e Fluminense. Ao tricolor, Flamengo e Bangu e ao Bangu. Vasco e Fluminense. Será decisiva a rodada de domingo para o Fluminense e Bangu.

Perdendo o Flu estará fora do páreo: vencendo estarão os tres em igualdade de condições. Pelas observações dos entendidos o que está em melhor situação é mesmo o "Mengo", com chances de se tornar campeão da temporada. Aliás, o Flamengo no returno, perdendo um ponto para o Madureira (inexplicavelmente) e um para o Botafogo, fez uma bela campanha. A inclusão de Geraldo deu nova alma na equipe e os "bichos gordos" deram mais "alma" ajuda. A vitória sobre o São Cristóvão foi dura, mas conseguida na raça, o o desastre do Bangu foi pelo olé que quiz aplicar no pobre do América que estava jogando "bolinha de gude" e reagiu de forma inexplicável, empatando um jogo perdido, parecendo que o espírito de Zizinho (o técnico) estava com os jogadores bem rubro negro que foi e é o Mestre Zizi, e satisfeito estava em poder guindar seu ex-clube ao primeiro lugar.

Aguardemos que o certame carioca vai "pegar fogo"

JK 65

Não peço caridade, quero apenas ser como você. Desejo estudar, trabalhar, ser útil. Com a ajuda que me deram, já sei dar alguns passos, aprendi a ler e escrever. Mas ainda posso melhorar muito, eu e milhares de outras crianças defeituosas que queremos apenas uma oportunidade de reabilitação. Colabore com a gente, ajude a nossa Campanha.

Campanha Pró-Criança Defeituosa — Associação Brasileira da Criança Deficiente - A.B.C.D. COMISSÃO EXECUTIVA NACIONAL

Presidente de Honra ..... Amador Aguiar
Presidente da Campanha ..... Laudo Natel

Diretor-Executivo ..... Jayme T.
Secretário ..... Luiz Philipe Rayado C.
Tesoureiros ..... Alberto Figueredo e Camillo Ar.
Presidente da A.A.C.D. ..... Renato da Costa Bo.
Coordenador ..... Ulysses Martins F.

CAMPANHA PRÓ-CRIANÇA DEFEITUOSA

ENVIE SUA CONTRIBUIÇÃO PARA A CAMPANHA PRÓ-CRIANÇA DEFEITUOSA, À ENTIDADE FILIADA DE SUA

Associação de Assistência à Criança Deficiente — A.A.C.D. — Av. Prof. Ascendino Reis, esq. Pedro de Toledo — São Paulo.
Associação Casa da Esperança — Rua Imperatriz Leopoldina, 9 — Santos.
Associação Nossa Senhora de Lourdes, anexa à Santa Casa de Misericórdia — Av. Cláudio Luiz Costa, 50 — Santos.
Associação Mineira de Reabilitação — A.M.R. — Avenida Afonso Pena, 2666 — Belo Horizonte.
Associação Paranaense de Reabilitação — A.P.R. — R. Ignacio, 811 — Curitiba.
Associação Pernambucana de Assistência à Criança Def. — Rua do Espinheiro, 750 — Recife.
Associação Sanatório Infantil Cruz Verde — Av. Jandaia, 1002 — Porto Alegre.
Associação Santa Catarina de Reabilitação — Rua Cel. Herculano, Florianópolis.
Instituto Baiano de Fisioterapia e Reumatologia — Av. Carvalho, 344 — Salvador.
Sociedade Campinense de Recuperação da Criança Paralítica — Rua Lin. 269 — Campinas.

Acervo: Biblioteca Pública do Estado de Santa Catarina

AGORA...Restam poucos dias

Tudo em 10 Pagamentos-Sem Acréscimo
Ou à Vista-Desconto Efetivo De 20./.

SALAS DE JANTAR

Conjunto fórmica — desde 20.000,00 mensais ou à vista	CR$	160.000,00
Conjunto marfim — desde 16.600,00 mensais ou à vista	CR$	133.300,00
Conjunto imbuia — desde 23.000,00 mensais ou à vista	CR$	186.400,00
Conjunto caviúna — desde 23.800,00 mensais ou à vista	CR$	190.400,00
Conjunto jacarandá — desde 36.980,00 mensais ou à vista	CR$	296.000,00

DORMITÓRIOS DE CASAL

Conjunto em marfim — desde 23.337,00 mensais ou à vista	CR$	186.700,00
Conjunto em imbuia — desde 26.470,00 mensais ou à vista	CR$	211.800,00
Conjunto em caviúna — desde 27.440,00 mensais ou à vista	CR$	219.500,00
Conjunto em jacarandá — desde 33.510,00 mensais ou à vista	CR$	268.000,00

POLTRONAS ESTOFADAS EM ESPUMA

FINO ACABAMENTO — desde 3.990,00 mensais ou à vista CR$ 31.200,00

SOFÁS-CAMA

EM TECIDO — desde 3.960,00 mensais ou à vista CR$ 31.680,00
Em plástico — desde 5.260,00 mensais ou à vista CR$ 42.000,00

CONJUNTOS ESTOFADOS — ESTANTES — MESAS DE CENTRO — ABAT JOURS

PARTICIPE DO FESTIVAL CIMO
e ganhe um DKW—VEMAG (BELCAR)
côr gêlo -todo- equipedo

FESTIVAL
PRÊMIOS FABULOSOS!
UM Belcar PARA VOCÊ!
MÓVEIS CIMO

PRÊMIOS FABULOSOS! - DUPLO SORTEIO!

Na série "A"
UM AUTOMÓVEL DKW-VEMAG - 1963 - NÔVO (BELÇAR)
Totalmente equipado

Na série "B"
1.º prêmio - Um dormitório super-luxo CIMO
2.º prêmio - Um conjunto estofado CIMO
3.º prêmio - Uma poltrona "bergère" CIMO

Todos da Nova Linha

CADA PARCELA DE 10 MIL CRUZEIROS DE SUA COMPRA DÁ DIREITO A UM COUPON DA SÉRIE "A" E CADA DE 1.500 UM COUPON DA SÉRIE "B"

EIS AS CONDIÇÕES DE VENDA

20% DE DESCONTO EFETIVO NAS COMPRAS À VISTA, OU 10 PAGAMENTOS IGUAIS, SEM ACRÉSCIMO!

GRANDE VARIEDADE DE MODÊLOS E A CONSAGRADA ALTA QUALIDADE CIMO, AGORA AO SEU ALCANCE!

VOCÊ É CONVIDADO ESPECIAL A CONHECER E PARTICIPE!

FESTIVAL MÓVEIS CIMO

CARTA PATENTE Nº 200

Visita do Delegado Regional do Impôsto de Renda á Joaçaba

Em sua recente visita à Joaçaba, para o fim de inspecionar a Inspetoria localizada nessa cidade, o Delegado Regional do Impôsto de Renda nêste Estado, dr. Hélio Milton Pereira, foi expressivamente homenageado pelas mais altas autoridades locais representantes das classes produtoras do oeste catarinense, contribuintes e numerosas pessôas, em um concorrido almôço, no aristocrático "Club de 10 de Maio".

Saudou o homenageado, com feliz improviso, dizendo da satisfação com que o oeste catarinense recebia pela primeira vez o titular da Delegacia Regional do Impôsto de Renda no Estado o destacado industrial sr. Albino Sganzerla, digno e dinâmico Presidente da Associação Comercial e Industrial do Oeste Catarinense.

Agradecendo, o homenageado manifestou seu vivo agradecimento por tão confortadora manifestação, frisando que com o nêsse entendimento entre o fisco e o contribuinte resultava no melhor atendimento das obrigações fiscais e, com isso, na propiciação de maiores recursos ao erário público para que possa o mesmo melhor realizar os benefícios reclamados pela coletividade.

Em seguida no auditório da supracitada Associação Comercial e Industrial, ainda com a presença de altas autoridades locais e de contribuintes de vários municípios catarinenses, o Delegado Regional do Impôsto de Renda proferiu palestra sôbre vários assuntos fiscais.

A respeito foi passado o seguinte telegrama:

"Professor Carvalho Pinto — DD Ministro da Fazenda Brasília — Temos máxima satisfação levar conhecimento ocorrência que data doze corrente em nossa sede social nesta cidade ve proferiu brilhante conferência o doutor Hélio Milton Pereira Delegado Regional Impôsto Renda nosso Estado abordando com profundo conhecimento problema relationados últimas alterações impôsto renda VG empréstimo compulsório ei impôsto sôbre lucro imobiliário prestando na oportunidade amplos esclarecimentos ao elevado número de associados desta entidade presentes ainda sessão vg cuja explanação foi muito proveitosa et de grande utilidade pt respeitosas saudações, — (a) Albino Sganzerla Presidente Associação Comercial e Industrial Oeste Catarinense".

Ao encaminhar cópia dêsse expediente à Delegacia Regional, o Inspetor Chefe da Inspetoria de Joaçaba Dr. Ari Palmeiras, teve oportunidade de assim se expressar:

"Tenho a honra de encaminhar o expediente anexo da Associação Comercial e Industrial do Oeste Catarinense, que capeia o telegrama enviado por esta prestigiosa entidade de classe, ao Exmo. Sr. Ministro da Fazenda, professôr Carvalho Pinto referente à vossa altamente proveitosa visita à esta cidade.

Permite-me a Inspetoria do Impôsto de Renda, com a devida vênia atestar-se ao elevado conceito manifestado à vossa respeito, à sua Excia. Sr. Ministro Carvalho Pinto frente aos sadios e patrióticos resultados de vossa destacada visita à capital do Oeste Catarinense, cuja ocasião teve oportunidade de manter estreita contacto com as classes conservadoras, através de lúcida conferência proferida no recinto da Associação Comercial, com larga repercussão nos trinta e dois municípios que integram a jurisdição desta Inspetoria"

Em resposta o Delegado Regional do Impôsto de Renda encaminhou à Associação Comercial e Industrial do Oeste Catarinense o seguinte ofício:

"Tenho especial satisfação de acusar e agradecer ao Reverendíssimo expediente de Vossa Senhoria, pelo qual me é dado conhecer o teôr do honroso telegrama endereçado ao Excelentíssimo Senhor Ministro da Fazenda, telegrama êsse que comunica a palestra que tive ensêjo de proferir, quando de minha estada nessa cidade na sêde dessa prestigiosa Associação, sôbre vários aspectos da Legislação do Impôsto de Renda, permite numeroso auditório especialmente em se referindo que tal palestra foi de grande proveito e utilidade para esta associados.

Em verdade, direio salientar que nada mais fiz, segundo julgo do que meu dever, pois entendo que uma das mais importantes tarefas dos responsáveis pela arrecadação dos impostos é, sem dúvida bater as diretrizes legais mais esclarecidas aos contribuintes, com isso libertando-lhes melhor e mais acertado cumprimento de suas obrigações fiscais.

Pelo, pois em saber que meu esfôrço foi bem apreciado e, sobretudo que tenha elaborado para uma melhor aproximação do fisco e dos contribuintes, como é especial empenho de minha administração na Chefia da Delegacia Regional nêste Estado.

Colocando-me à disposição dessa entidade e dos seus associados, para o melhor atendimento de seus interêsses fiscais, aproveito ainda para agradecer a atenção e de respeitosa consideração que tive por parte de Vossa Senhoria e demais diretores dessa entidade.

Renovo a Vossa Senhoria os meus protestos de alta estima e distinta consideração".

Roteiro Cultural

O DEPARTAMENTO DE CULTURA INDICA:

BIBLIOTECA PEDAGÓGICA — Rua Felipe Schmidt, 17 sobre das 12 às 18 horas.

CASA DE SANTA CATARINA — Rua Tenente Silveira, 60 fone 2787 Exposição de desenhos das alunas da Escolinha de Arte — aberta das 9 às 21 horas.

TEATRO ÁLVARO DE CARVALHO — Rua Arcaído da Figueiredo — fone 2016 Dia 19: apresentação do Teatro do SESC à Meyabiria de Jorge Andrade.

BIBLIOTECA PÚBLICA — Rua Arcipreste Paiva, 1 — fone 2811 Aberta das 12 às 21 horas.

CASA DE VICTOR MEIRELLES — Rua Saldanha Marinho, esquina Victor Meirelles aberta à visitação pública diariamente.

CINE CLUBE DE FPOLIS Sessões às terças feira às 20 horas no Clube Social Palmeiras — rua Ilhota.

MUSEU DE ARTE MODERNA — Rua Tenente Silveira 60 — fone 2787 EXPOSIÇÃO PERMANENTE — aberta das 9 às 21 horas.

BELLER BISCOITOS
BOLLE
O SÓLA MAIS PERFEITA DO BRASIL

Significativa...

(Cont. da 1ª. pág.)

ao povo de Dr. Pedrinho, pela lembrança de tão tocante homenagem. Disse inicialmente que não saberia se seu espírito venceria a violenta emoção de que se achava possuido no momento. Com a voz embargada, falou sôbre o Dr. Pedrinho: — "Sua vida foi uma mensagem de simpatia, afeto e solidariedade humana. Procuro tomar essas virtudes como exemplo para a minha vida. Ao regressar à minha casa, irei comunicar essa homenagem à minha mãe e minhas irmãs, que certamente saberão ficar reconhecidas a êsse povo bom de Dr. Pedrinho por esta homenagem". Ao final, revidando ao povo de Dr. Pedrinho um mandato de seu representante honorário na Capital do Estado, ao lado do deputado estadual que legalmente o representa. A pedido foi acolhido com simpatia e gratidão por todos os presentes.

Regressando a Blumenau com o Governador Celso Ramos, o rádio do carro oficialmente estava sintonizado em determinada estação do Rio de Janeiro, nos jogos Fluminense x Bangu e Flamengo x Olaria, Dr. Aderbal e Governador ficaram satisfeitos com os resultados de seus clubes.

ESCOLA NORMAL SÃO JOSE', DE TUBARÃO

Realizam-se no dia 14 do corrente, em Tubarão as solenidades de formatura de mais uma turma de Professores Normalistas pela conceituada Escola Normal "São José", constando do programa missa em ação de Graças na Capela do Colégio e às 20 horas, entrega solene dos diplomas no Clube "29 de Junho".

Entre as formandas, cuja turma de 43 alunas, merece especial referência a talentosa senhorinha Marlene Nicolazzi, que tendo passado pela infelicidade de vêr seu "Fremme" pai Farmacêutico e industrial Nilton Nicolazzi assassinado quando no último ano de seu Curso pôude resistir à imensa dôr, e prosseguir com êxito seus estudos, obtendo agora o honroso pergaminho.

É paraninfo da lejibante turma de normalistas tubarenses, o Dr. Aras Bubbe Filho.

A digna direção de tão importante educandário, as nossas felicitações.

Politica Econômica

Osvaldo Moritz

EXPORTAÇÃO DE MANUFATURAS

Com a instrução 238 baixada sábado pela SUMOC, está o Govêrno interessado em promover e financiar as exportações — pollítica atualmente de se conseguir recursos para o País. Restringir as importações — política atualmente seguidas pelo poder Público e medida perigosa e também se adotada em situações especiais. O objetivo certo e meritório quanto ao exterior cujos problemas não são básicos aos empíricos — é o de expansão e diversificações das exportações.

A 238 visa preservar os exportadores industriais contra os riscos não inerentes à própria atividade a que estão ligados, tais como, aumento nos custos de produção devido a incertezas quanto ao mercado a desvalorização monetária cambial. Perante o exportador não sabe quais serão, amanhã seus custos de produção nem qual a taxa de câmbio.

A instrução visa beneficiar a exportação brasileira — em especial o dos produtos manufaturados — cujos produtores receberão, por meio de um sistema de compensação, vários setores relativos aos acréscimos de custo de produção e gerais, ainda, de bonificação especial de 10% sôbre o total apurado. Desta maneira, o exportador fechará negócio para a venda de determinada mercadoria e receberá no Cr$ 620,00 por dólar, acrescido de uma bonificação correspondente à elevação dos custos de produção durante o período de fabricação até a embarque da mercadoria e mais 10% sôbre o total apurado. Não há dúvida que é um meio do Govêrno subsidiar a exportação de produtos industriais para que o Brasil possa concorrer com outros países no mercado internacional.

Outra medida que poderia ser adotada é isenção, total ou parcialmente, de impostos internos os produtos destinados ao mercado exterior, não só do impôsto de consumo (Ipi devido) como dos impostos de vendas e consignações (estado atual). Os Govêrnos — federal e estadual — nada perdem. Não se trata de uma produção subtraída ao consumo interno e sim de uma produção adicional. Se o Govêrno não der a isenção, a exportação não realiza e não de qualquer modo não recebera os impostos.

Quanto mais o País exportar maior o volume de produção de nossas indústrias, possibilitando a estas produzirem a custos menores com rendimento [illegible]

Acervo: Biblioteca Pública do Estado de Santa Catarina

Centrais Elétricas de Santa catarina- CELESC

ASSEMBLEIA GERAL EXTRAORDINARIA

EDITAL DE CONVOCAÇÃO

Ficam convidados os acionistas da CENTRAIS ELETRICAS DE SANTA CATARINA S.A. — CELESC —, para se reunirem em Assembléia Geral Extraordinária que se realizará no dia 17 de Dezembro de 1963 às 14 horas, na sede social, à Rua Frei Caneca, nº 152, nesta cidade de Florianópolis, e deliberarem sôbre a seguinte

ORDEM DO DIA:

1. Autorização para garantir empréstimo da Emprêsa Fôrça e Luz de Santa Catarina S.A. com o B.N.D.E.
2. Outros Assuntos de interêsse da sociedade.

Florianópolis, 9 de Dezembro de 1963

JÚLIO HORST ZADROZNY
Diretor Presidente
HERMELLINO LARGURA
Diretor Comercial
HEINZ LIPPEL
Diretor de Operações

12.12.63

Celso no Vale do Itajaí:

Escolas, Energia e Financiamento dão Assistência ao Colono Catarinense

Eng° Paulo Alfonso de Freitas Melro, Presidente da CEE e um grande entusiasta do sistema cooperativista para eletrificação rural, quando pronunciava sua vibrante oração. No clichê aparecem o Deputado Abel Avila dos Santos, dinâmico representante da região; Dr. Aderbal Ramos da Silva; Sr. Aquilino Buzzi, Gerente da Cooperativa e o Prefeito Erwin Blese. Autoridades em Energia compareceram ao ato. Lá estavam o Dr. Julio Zadrosny, Diretor Presidente da CELESC e Dr. Hermelindo Largura, Diretor Comercial das Centrais Elétricas

No 3° dia de inaugurações das obras do Govêrno do Estado que já se encontram concluidas no Vale do Itajaí, o Sr. Celso Ramos e comitiva visitaram os municípios de Rio dos Cedros, Benedito Novo, o distrito de Dr. Pedrinho e a localidade de Santa Maria. O Dr. Aderbal Ramos da Silva seguiu com o Governador nessa viagem, pois deveria participar da solenidade de inauguração do retrato do Desembargador Pedro Silva, seu pai, na Inspetoria Distrital de Dr. Pedrinho.

INAUGURADO GRUPO ESCOLAR EM RIO DOS CEDROS

Em Rio dos Cedros o Governador presidiu a cerimônia de inauguração do Grupo Escolar "Padre Alexo", com capacidade aproximada para 350 crianças, importante obra para aquêle município. Recepcionado pelo Prefeito Alfredo Berri, as autoridades dirigiram-se ao novo grupo escolar, cenas foram saudadas pelos escolares do estabelecimento. O Prefeito Alfredo Berri dirigiu algumas palavras ao Sr. Celso Ramos, agradecendo o apoio que o Governador tem dado à administração do município. Falando a seguir, o Inspetor Escolar, Prof. Artur Buzzi, enalteceu a obra governamental no setor educacional, dizendo que todo o Vale do Itajaí tem sabido reconhecer a grandeza da sua administração. Agradecendo as homenagens o Governador declarou estar satisfeito com a inauguração da obra, pois Rio dos Cedros a merecia e dela estava precisando.

ENERGIA E ESCOLAS EM BENEDITO NOVO

Uma calorosa recepção esperava a caravana governamental no município de Benedito Novo. Com o povo se aglomerando em frente à Prefeitura local, os escolares daquêle município prestaram significativa homenagem ao Sr. Celso Ramos. O Prefeito Ervino Blese, saudando o Governador, declarou a ação do govêrno na região. Referiu-se à macadamização já concluida da estrada à Dr. Pedrinho a Alto Forcação, à Usina de Salto Donner, em pleno funcionamento e à Usina de Santa Maria que seria logo mais inaugurada. Outra obra importante do Govêrno do Estado na região é o próximo funcionamento do ginásio normal em Benedito Novo, onde, conforme palavras do Prefeito "o filho do colono também possa frequentar o curso de ensino médio". Finalizando, disse o Sr. Ervino Blese: "Creia-me, Excelência, que a sua atuação como Governador de Santa Catarina, era o Govêrno que eu sempre desejei para o nosso Estado".

Em rápidas palavras de agradecimento o Sr. Celso Ramos parodiou: "Creia-me também, Sr. Prefeito, que o senhor era o homem que eu esperava para o progresso do município".

INAUGURADA A COOPERATIVA DE ELETRIFICAÇÃO RURAL DE SANTA MARIA

Com a incorporação à comitiva do Deputado Pedro Zimmermann, as autoridades seguiram à localidade de Santa Maria, no Distrito de Dr. Pedrinho. No carro governamental viajavam o Deputado Abel Avila dos Santos, o Dr. Aderbal Ramos da Silva e o Prefeito Novo. Com vibrante recepção em Santa Maria, foi simbòlicamente inaugurada a Usina de Energia. Usou da palavra o Gerente daquela cooperativa, Sr. Aquilino Buzzi. Agradeceu a participação do Govêrno do Estado, que auxiliou com 14 milhões de cruzeiros na realização da obra. Declarou a seguir que "com tôda a sinceridade e reconhecimento, o povo de Santa Maria, nobre e esclarecido, saberá demonstrar a sua gratidão em 1963".

ENG° PAULO MELRO: NO COOPERATIVISMO, POVO E PROPRIETÁRIO E ADMINISTRADOR

O Eng° Paulo Alfonso de Freitas Melro, Presidente da Comissão de Energia Elétrica, é um dos grandes entusiastas do cooperativismo de eletrificação rural. Em seu discurso na solenidade de inauguração declarou: "A Cooperativa pode levar energia a TODOS os consumidores rurais localizados na sua área de ação, porque não visa lucros. E TODOS os cooperados, com identidade de obrigações e direitos, são ao mesmo tempo proprietários e administradores. A criação de melhores condições de vida e de trabalho, favorece a fixação do homem à terra, estimula-o na execução de suas importantes atividades, civicas os núcleos rurais, gerando riquezas e progressos que irão somar-se ao patrimônio comum de trabalho e desenvolvimento. Este é o objetivo da política de eletrificação rural implantada por Santa Catarina. Sabe-se que dentro dêsse sistema já foram organizadas 42 cooperativas pelo Govêrno Celso Ramos, das quais 16 em pleno funcionamento e as demais com os serviços iniciados.

(Cont. na 3ª. pág.)

O ESTADO
O MAIS ANTIGO DIARIO DE SANTA CATARINA
Florianópolis, Quarta-Feira), 11 de Dezembro de 1963

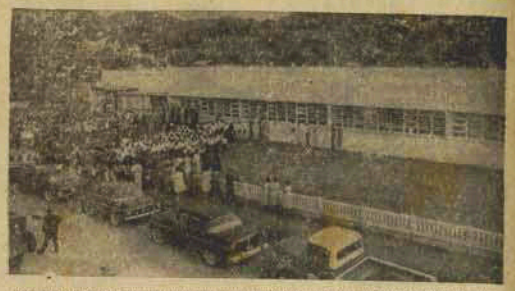

RIO DOS CEDROS conta com mais um estabelecimento de ensino: Grupo Escolar Padre Alexo, inaugurado pelo Governador Celso Ramos, realização da atual administração

Luz Será Inaugurada Hoje em Sambaqui

Com a presença do Governador Celso Ramos, do Prefeito Waldemar Vieiro, Dr. Aderbal Ramos da Silva, autoridades, convidados e populares, será inaugurada às 20 horas de hoje a Iluminação pública em Sambaqui, distrito de Santo Antônio.

A solenidade constará da iluminação da cruz localizada na peninsula de Sambaqui.

Com as obras da ELFFA, o pitoresco recanto da ilha de Santa Catarina, recebe mais esse importante melhoramento, que virá beneficiar a sua população.

De parabens a ELFFA na pessoa do Vereador Lúcio Freitas da Silva e o Governo do Estado, na pessoa do Governador Celso Ramos por mais esse importante melhoramento para o interior nossa ilha.

Prosseguem as Obras Rodoviárias em nosso Estado

A atual administração de Santa Catarina, por intermédio de seus órgãos especializados, vem dando um impulso fora do comum aos empreendimentos que visam a melhoria de nosso setor rodoviário. A estrada São João Batista-Serra do Moura é mais uma grande realização do Govêrno Estadual, a qual está sendo atacada em ritmo acelerado, afim de proporcionar uma via de comunicação que faça jús aos anseios e às necessidades daquela próspera zona.

A referida estrada, designada SC-50, foi idealizada pelo setor rodoviário do PLAMEG e está sendo construida em convênio com o DER, estando o financiamento e fiscalização a cargo do PLAMEG.

Nos flagrantes aspectos dos trabalhos que ora se realizam na Estrada São João Batista-Serra do Moura.

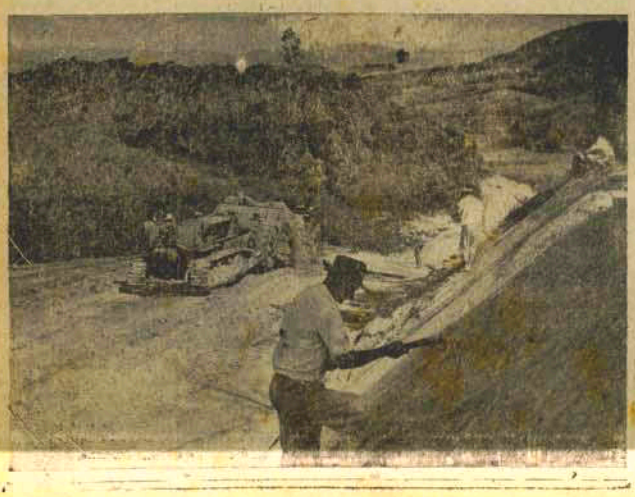

A Surpresa deste Natal

A melhor surpresa deste Natal não é, como muita gente pode pensar a serie de prêmios, maiores ou menores, que o nosso comércio voluido está a distribuir. Nem tão pouco nos enfeites externos e internos das novas casas comerciais.

A boa e legitima surpresa está representada em algo mais positivo. Algo mais direito. Algo que não depende da sorte de uns poucos, mas que atinge, indistintamente a todos. Está nos preços que bem podemos denominar de semanal-nata, da popular Gruninha.

A enorme variedade dos seus artigos, bem e modernos está em condições de atender a mais diversificado interesse da população.

Enquanto aos preços... só mesmo vendo vale mesmo a pena verificar. Os que imitarem São Thomé não ficarão desapontados. Os preços da Gruninha são a melhor e mais nova surpresa deste Natal!

Pode parar

RIO 10 (OE) Está ameaçada de paralisação a aviação comercial brasileira. Aeronautas e aeroviárias marcaram assembléia geral para amanhã, quando será tomada uma decisão sôbre a deflagração de movimento em apoio às reivindicações salariais da classe.

CONVITE

O Grande Oriente do Estado de Santa Catarina, tem a grata satisfação de convidar os Maçons e excelentíssimas famílias, para assistirem a sessão solene que fará realizar hoje dia 10 as vinte (20) horas em Comemoração ao 15. aniversário da "Declaração Universal dos Direitos Humanos", a rua Vidal Ramos n. 80.

Clube de Diretores Lojistas de Florianópolis

Apêlo aos Srs. Empregadores

O Clube de Diretores Lojistas de Florianópolis, empenhado em proporcionar a todos um Feliz Natal, apela para os empregadores desta cidade no sentido de efetuarem o pagamento do 13° salário até o dia 20 (vinte) do corrente conforme determina a lei.

Essa nobre providência, além de evitar ao comercio os atropêlos de última hora, propiciará aos seus beneficiários tempo suficiente para um selecionamento melhor dos artigos que pretendam adquirir.

Desde já agradece aos que derem atenção a êste apêlo.

Florianópolis, 9 de dezembro de 1963

Nelson Elpidio da Silva
Presidente

Ginásio de Aplicação na Trindade

O Ginásio de Aplicação da Faculdade de Filosofia será ampliado com a construção de mais um predio, no Conjunto Universitario da Trindade, em virtude do contrato, ontem assinado, no Gabinete do Magnifico Reitor, pelo Professor João David Ferreira Lima. Segundo o que ficou estabelecido no documento firmado, a firma empreiteira fornecerá tôda a mão de obra necessária, com prazo assentado de cento e cinquenta dias para a conclusão da obra.

TAC-CRUZEIRO DO SUL
Novos Horários dos CONVAIR 40
Direto a São Paulo e Rio de Janeiro
3a. 4a. e 6a. às 11,45
DOMINGOS — 14,45
PARA
PORTO ALEGRE
3a. 5a. e SABADOS às 10,30
DOMINGOS — 11,15
TAC-CRUZEIRO DO SUL — SEMPRE
UMA BOA VIAGEM

Para o meu eminente professor Othon d'Eça, inconsolável com a supressão do latim nos exames vestibulares de Direito, ocorre uma vingança viva da língua morta:

— O latim não vale para se entrar na Faculdade, mas dela não se sai sem usá-lo, uma vez que os juramentos e as conferências de grau são feitas em latim!!!

xx xx xx

Empatando com o São Cristóvão, o Vasco continua em plena fase de carolice: não sarra santo.

xx xx xx

Como italiano, do José Vasconcelos, que se salva de naufragio com saber nadar, porque vai parlando, parlando, parlando, e fazendo gestos e nadando, o Flamengo está chegando nas cabeceiras.

xx xx xx

Não dá para concordar com o padre. Afinal êle sai da sua terra e deixa de combater o totalitarismo de lá e vem pregar o próprio, aqui na nossa democracia. O lógico seria empregar-se por lá, onde há razão da sua pregação.

Mas, o Alipio ali pia?

Guilherme Tel

Acervo: Biblioteca Pública do Estado de Santa Catarina