DIRETOR
RUBENS DE ARRUDA RAMOS
GERENTE
DOMINGOS FERNANDES DE AQUINO
ANO XLIX
Nº 14.771

O ESTADO

O MAIS ANTIGO DIARIO DE SANTA CATARINA

FLORIANOPOLIS, (QUINTA-FEIRA), 19 DE SETEMBRO DE 1963 — EDIÇAO DE HOJE — 8 PAGINAS

TAC — CRUZEIRO-DO-SUL — Informa:

O TEMPO (Meteorológico)
(Síntese do Boletim Geometeorológico, de A. SEIXAS NETTO, válida até às 18,18 hs. do dia 19 de setembro de 1963
FRENTE FRIA: Negativo; PRESSÃO ATMOSFERICA MÉDIA: 1018,7 milibares; TEMPERATURA MÉDIA: 25,6° C; UMIDADE RELATIVA MÉDIA: 69,5%; PLUVIOSIDADE: 25 mms; Negativo — 12,5 mms; Negativo — Nevoeiro cumular esparso — Tempo Médio: Estável-Bom.

Ministros Iniciam Movimento de Desarticulação dos Dispositivos Grevistas

RECIFE, 18 (OE) — Colocando de prontidão a guarnição em Minas Gerais, para controlar a greve dos vinte e cinco mil metalúrgicos, os ministros militares iniciaram o movimento de desarticulação dos dispositivos grevistas em todo o País. Segundo se transpirou, a ação terá prosseguimento com as intervenções, semelhantes às preventivas apresentadas em São Paulo e Guanabara, onde estão sendo articuladas greves para eclodir em vários setores nos próximos dias. Para isso, os ministros militares contarão com o apoio dos titulares da Justiça, Trabalho e Fazenda, que já estão cooperando na execução de nova diretriz governamental. Enquanto isso, se avolumam os pedidos de fechamento do comando geral dos trabalhadores, dirigido por comunistas. Apesar disso, não conseguiram as autoridades impedir que os bancários decretassem a greve por quarenta e oito horas, com início hoje, no que foi decretado feriado bancário para tirar o sentido do movimento paredista e evitar a corrida aos bancos o que obrigaria o govêrno a emitir.

Senado Aprovou: Salário Família para os Trabalhadores

BRASILIA, 18 (OE) — O Senado Federal aprovou nos primeiros minutos de hoje o projeto que concede salário-família a tôdas as categorias profissionais. O salário será pago sob cota percentual calculada sôbre o maior salário mínimo no País e será pago indistintamente em tôdas as empresas por filho menor dos empregados até 14 anos. A matéria subirá à sanção presidencial.

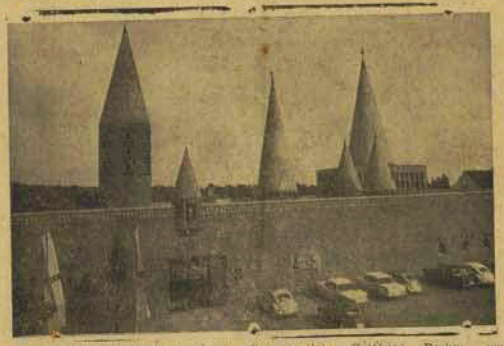

A mais admirada igreja moderna do arquiteto Gottfried Boehm como Schildgen, nas proximidades de Colônia característica externa cinco torres como (República Federal Alemã) tem com data de inauguração o ano de 1961. padroeiro São Cristóvão, como construtor

Manifestantes Invadem o Embixada Britânica

LONDRES, 18 (OE) — Uma turba de 19 mil amotinados que protestavam pela formação da nova nação da Malasia, invadiu e incendiou hoje a Embixada Britânica. O pessoal da Embaixada escapou sob a proteção da Polícia. Alguns funcionários, contudo, ficaram feridos. O Embaixador da Indonésia em Londres, recebeu enérgico protesto do Chanceler Lord Homan pela ocorrência.

VENUZUELANO NA PRESIDENCIA DA ONU

NAÇÕES UNIDAS (Nova York), 18 (OE) — Carlos Sousa Rodrigues da Venezuela, em sua primeira entrevista como presidente da assembléia geral, expressou a esperança de que êste 18º período de sessões, ofereçam um clima harmonioso que facilitem outros acôrdos entre as grandes potências. O Delegado venezuelano, é o 6º Latino-Americano que ocupa a presidência do Parlamento mundial.

Líderes Marítimos com JANGO: "NADA COM POLI'TICA

BRASILIA, 18 (OE) — Para conferenciar com o Presidente da República, chegaram a Brasília vários líderes da ordem marítima. Disseram que iam esclarecer várias notícias que foram divulgadas e que informavam que a classe ameaçava uma greve geral em todo o país com finalidade política. O sr. José Paulo da Silva, presidente da União dos Portuários do Brasil, frizou que a luta dos trabalhadores brasileiros tem objetivo definido, que dá respeito a melhoria das condições de vida da classe. Nada querem, absolutamente nada com a política, finalizou.

Câmara sairá de Brasília em caso de emergência

BRASILIA, 18 (OE) — A mesa diretora da Câmara está preparando a transferência do legislativo para o Rio ou Belo Horizonte em caso de emergência. O secretário José Bonifácio declarou ser urgente o funcionamento do Congresso por falta absoluta de segurança como pela deficiência de comunicações com o resto do País. Acentuou que a questão terá de ser resolvida pela Mesa e que esta já admitiu instalações de ambas as casas do legislativo nos dois estados citados em caso de emergência.

Tito chegou: Estreitamento das Relações Comerciais

BRASILIA, 18 (OE) — Chegou a Brasília o marechal Tito da Iugoslávia. O presidente Iugoslavo, a bordo do avião que o conduz ao Brasil, emitiu as seguintes declarações: "O Brasil sempre atraiu o interêsse do povo Iugoslavo, pelo seu pujante desenvolvimento interno e por suas construtivas realizações no campo internacional. Separa-nos uma grande distância geográfica. Existem diferenças fundamentais entre os nossos sistemas sociais e políticos. Mas essa distância podem ser encurtada à luz dos entendimentos que manteremos com os governantes brasileiros. E mais adiante: "Regozijo-me pela oportunidade impar de conhecer este grande país americano e sentir bem de perto as conquistas do seu povo. E finalizou: "Destaco que a visita que empreendesi ao Brasil será de grande importância para o estreitamento das relações comerciais e culturais entre o Brasil e Belgrado".

Calamitosa a situação em várias Regiões Brasileiras

SAO PAULO, 18 (OE) — E verdadeiramente calamitosa a situação em várias regiões brasileiras, em vista da longa estiagem que se verifica, provocando verdadeiro êxodo da população nordestina. E, S. Paulo, as represas da Light estão com o nível dágua sensivelmente baixo. A navegação do rio Paraná está ameaçada de paralização total. No nordeste, os fazendeiros já dirigiram apêlos ao Presidente, solicitando que a SUDENE envie carros tanques para as fazendas localizadas à beira do Rio Paranapanema, onde os rebanhos estão sendo intensamente dizimados. Já se registraram vários casos de tifo e os enfermos continuam aumentando. Na Guanabara a situação também é grave. Os mananciais estão sofrendo a falta d'água que cada vez aumenta mais, ocasionada pelas sangrias nas adutoras que passam pelo território fluminense.

Gritaria intensa em Congonhas

SAO PAULO, 18 (OE) — Gritaria intensa no Aeroporto de Congonhas na manhã de hoje. Embarcaram para Tóquio, 100 papagaios, 15 tucanos, 1 urubú campeiro, 23 araras, 120 jandaias e 50 araís. Destinam-se ao zoológico de Takarazuga. Em troca o Brasil recebeu um Canguru e 4 faisões.

26 MIL METALÚRGICOS EM GREVE

BELO HORIZONTE, 18 (OE) — Os 26 mil metalúrgicos mineiros que se encontram em greve há dois dias, estarão reunidos em assembléia hoje a noite. Também os bancários mineiros em greve, realizarão assembléia, para decidir se o movimento será suspenso, ou prosseguirá. Após ligeiros incidentes ocorridos pela manhã, reina tranquilidade em Minas, estando de prontidão a Polícia Militar e outras unidades sediadas na capital mineira.

114 OBJETOS RETIRADOS DO ESTOMAGO DE UM ENFERMO

LONDRES, 18 (OE) — 114 objetos foram retirados do estômago de um enfêrmo, depois de várias intervenções cirúrgicas. Eis o que se informa em uma carta dirigida por dois médicos ao British Medical Journal. Entre tais objetos, contavam-se duas asas de chicaras, 4 moedas, um pedaço de Rosário, vários pedaços de arame e um pedaço de fazenda. O enfêrmo, um esquizofrênico, suportou satisfatòriamente todas as operações, realizadas no Hospital de Koutjie na Irlanda.

GREVES: MINISTRO FARA' RELATÓRIO A JG

BRASILIA, 18 (OE) — Retornará hoje a Capital Federal o Ministro do Trabalho. Colocará o Presidente da República a par dos últimos acontecimentos nos meios sindicais do país. O Ministro Amauri Silva entregará completo relatório ao Presidente, afim de contornar a ameaça de greve de várias categorias profissionais.

ATIVIDADES CULTURAIS NO HEMISFE'RIO

WASHINGTON, 18 (OE) — Especialistas dos Estados Unidos e países da America Latina iniciaram estudos e preparação de recomendações tendentes a promover atividades culturais no hemisfério. Suas recomendações serão enviadas à organização dos Estados Americanos e govêrnos membros do mesmo. As declarações dos especialistas em assuntos culturais dos países membros da OEA começaram segunda feira nesta capital.

PM Garante Cidade Industrial de BELO HORIZONTE

BELO HORIZONTE, 18 (OE) — Dos 22 mil metalúrgicos de Belo Horizonte, sòmente os empregados da HANNESAAN não aderiram a greve que entra hoje no seu segundo dia. Alguns grevistas depredaram um ônibus que transportava operários da MANNESAAN e a custo foram contidos pela Polícia. A Cidade Industrial continuam fortemente guarnecida por choques da Polícia Militar. O Governador Magalhães Pinto informou que vem mantendo sucessivos contatos com os grevistas, visando ao fim do movimento.

AINDA A VINDA DE TITO

SAO PAULO, 18 (OE) — Embarcou para Curitiba, o deputado José Bichart. Afirmou que a emenda constitucional do PTB, não tem condições para ser aprovada pela Câmara. Sôbre o "affaire" visita do Marechal Tito, o parlamentar externou o parecer de que o Govêrno paulista comete ato de descortesia ao se negar a receber oficialmente o Presidente Iugoslavo. E acrescentou: "Não se pode empreender tal atitude, uma vez que deputados brasileiros se encontram presentemente em Belgrado, onde aliás estão sendo recebidos de acôrdo com os ditames da melhor hospitalidade. E sôbre a constituição da chamada Terceira Força, asseverou que a mesma trará mais tranqüilidade ao País, que assim saírá da ação: Lacerda-Juscelino.

INQUE'RITO PROSSEGUE

RIO, 18 (OE) — Parte dos rebeldes da Marinha e da FAB alojados no navio Raul Soares, será transferida para a bordo do "Almirante Alexandrino", segundo informou o Ministério da Marinha. Prossegue hoje a tomada de depoimentos dos rebeldes, feitas pelas autoridades das armas encarregadas no inquérito militar.

SABOROSO? SÓ CAFÉ ZITO

"Papagaios" transportavam MACONHA

RIO, 18 (OE) — A polícia descobriu o novo sistema para introduzir maconha nos presídios de Bangu. Os detentos empinam papagaios e na tabuiola são colocados os Cigarros de maconha pelos moradores de um morro situado na visinhança. O processo foi descoberto quando o detento Silvestre Resende foi surpreendido com 156 cigarros de erva maconha.

MINISTRO MILITARES: CONFERENCIA SIGILOSA

BRASILIA, 18 (OE) — Os Ministros Silvio Mota, Antônio Botelho e Jair Dantas Ribeiro, após conferenciarem demoradamente à portas fechadas no Gabinete Militar da Presidência da República, seguiram para a Granja do Tôrto, onde foram conferenciar com o Presidente João Goulart. Comenta-se que a reunião dos Ministros Militares, feita sob rigoroso sigilo, prendeu-se ao fato de declarações feitas pelo Presidente que teria da situação geral do país.

Diretor dos Diários Associados Convida TITO

SÃO PAULO, 18 (OE) — O jornalista Assis Chateubriand, diretor dos Diários Associados, dirigiu telegrama ao Embaixador Marijan Baryssi, representante da Iugoslávia no Brasil, pedindo que convide o Marechal Tito para ser seu hospede em S. Paulo, caso deseje visitar aquele Estado. No mesmo sentido, enviou teelgrama ao Presidente João Goulart.

Ultimas Notícias

SAO PAULO — Cento e oitenta mil ferroviários estaduais ratificaram a sua decisão de entrarem em greve a três de outubro, se até lá o governador Adhemar de Barros não atender as suas reivindicações salariais.

BRASILIA — Falando ante a comissão parlamentar de inquérito do café o senador Nelson Maculan presidente do IBC disse que a atual política cafeeira do govêrno é a mais correta e que a comercialização do produto no exterior se acha agora em bases solidas.

BRASILIA — O presidente Goulart assinou decreto fixando preços básicos mínimos para financiar a aquisição de algodão da região sul do País.

NITEROI — Declararam-se em greve os bancários do Espírito Santo. A greve durará quarenta e oito horas e foi provocada por questões salariais.

RIO — O ministro da viação sr. Expedito Machado aprovou o plano trienal de obras prioritárias para o Maranhão. Esse plano prevê investimentos diretos de mais de nove bilhões e setecentos milhões de cruzeiros.

RIO — O deputado Amaral Peixoto presidente Nacional do PSD e ministro da reforma administrativa anunciou que entregará ao presidente da República a quatorze de outubro próximo os projetos de lei que altera o sistema administrativo do país.

RIO — As classes produtoras do Brasil realizam nestes momentos almoço em homenagem à câmara de comercio norte americana e as colonias norte-americanas radicalizada no Brasil. Falará o sr. Gomes Almeida presidente da Confederação da Associações Comerciais do Brasil que abordará os problemas economicos financeiros nacionais e a importância da ajuda dos EE.UU. ao Brasil.

RIO — Chegou à Guanabara o governador do Acre sr. José Augusto Araujo que amanhã seguirá para Brasília afim de tratar de assuntos de interesse de seu Estado.

Acervo: Biblioteca Pública do Estado de Santa Catarina

VISITE FLORIANÓPOLIS DURANTE A IIa. CONVENÇÃO ESTADUAL DE - CÂMARAS JUNIORS 4 A 6 DE OUTUBRO

Emprêsa Editôra "O Estado" Ltda.

Rua Conselheiro Mafra, 180

Telefone 2022 — Caixa Postal, 139
Endereço Telegráfico ESTADO

DIRETOR
Roberto de Arruda Barros

GERENTE
Domingos Fernandes da Aquino

CHEFE DE REDAÇÃO
Antônio Fernando do Amaral e Silva

REDATOR-SECRETÁRIO
Péricles Luiz de Medeiros Prade

REDATORES
Osvaldo Melo
Pedro Paulo Machado

PUBLICIDADE
Osmar Antônio Schindwein

SECRETÁRIO COMERCIAL
Divino Mariot

DEPTO. DE ASSINATURAS
Major Virgílio Lima

Prof. Barreiros Filho — Prof. Osvaldo R. Cabral — Prof. Paulo Lago — Prof. Fernando Bastos — Prof. Alcides Abreu — Prof. Othon Gama d'Eça — Dr. Milton Leite da Costa — Dr. Rubens Costa — Cel. Cid Gonzaga — Major Ulderico Juvenal — Walter Lange — Flávio Alberto de Amorim — Arnaldo S. Thiago — Dorvalício Soares — Prof. Osmar Pisani.

Cronistas Sociais
Zury Machado — Lázaro Bartolomeu

Esportes
Gilberto Naime — Jaury Borges — Gilberto Paiva

Crônicas
Silveira de Souza — Edson Nelson de Ubaldo — Raul Caldas Filho — Murillo Medeiros Filho — J. J. Calderaro Bastos — Luiz Henrique da Silveira

Artes e Literatura
Salim Miguel — Ilmar Carvalho — Jair Francisco Hamms — George Albert Priotto — Lindolf Bell — Rodrigo de Haro

Notícias da Polícia Militar
Major Edmundo de Bastos Júnior

Comentários
João Nilo Linhares

Informação Agrícola
C. Jaruzela

REPRESENTANTES
Representações A. S. Lara Ltda. — Rio (GB) R. Senador Dantas 76 — 5º andar.
São Paulo — Rua Vitória 81 — conj. 27
Pôrto Alegre — PROVAL — R. Cel. Vitorino, 456
Belo Horizonte — SIP — Rua dos Carijós, 187 — 2º andar
558
Agentes e correspondentes em todos os municípios de Santa Catarina — Anúncios mediante contrato de acôrdo com a tabela em vigor.
ASSINATURA ANUAL Cr$ 200,00 — VENDA AVULSA CR$ 10,00
(A direção não se responsabiliza pelos conceitos emitidos nos artigos assinados)

Intercambio Comercial entre Iugoslavia e Brasil

O intercâmbio e demais aspectos da colaboração econômica entre a Iugoslávia e o Brasil se desenvolvem nos últimos anos, com crescentes tendências ao aumento do volume e à ampliação do sortimento de mercadorias.

Os vínculos com o Brasil foram regulados mediante o Convênio Comercial e de Pagamento de 19 de abril de 1958. Os pagamentos são realizados em "Clearing", com um crédito de manipulação de 2 milhões de dólares, e a utilização do saldo mediante mercadorias. O convênio se prolonga automaticamente se uma das partes contratantes não o denuncia. Com o objetivo de impulsiônar o intercâmbio comercial, afirmam-se a 29 de abril de 1961 um protocolo adicional sôbre o intercâmbio comercial, como parte integrante do Convênio Comercial de Pagamentos, acrescentando-se-lhe lista de exportação e importação de mercadorias. Êste Convênio estará em vigor até 1966. Está previsto um aumento do intercâmbio de mercadorias de 10 a 20 milhões de dólares por ano. Êste protocolo se reveste de uma importância especial porque prevê fornecimento de equipamentos de investimento e de barcos iugoslavos a crédito, num valor de 120 milhões de dólares e evidencia a necessidade de firmar acordos comerciais a êste respeito, entre até expiro o ano de 1966. Os pagamentos deveriam ser efetuados através do Acôrdo de Pagamentos "Clearing", e o crédito de manipulação não deveria ultrapassar os 3 milhões de dólares.

Com o propósito de ampliar os vínculos econômicos entre os dois países assinaram-se, em maio de 1962, o Acôrdo sôbre a colaboração técnico-científica, com o qual se prevê o intercâmbio de visitas de especialistas e de documentação técnica em diversos setores da vida econômica da Iugoslávia e do Brasil.

No período compreendido entre os anos de 1957 e 1962, o Brasil ocupou um dos mais importantes lugares no comércio exterior da Iugoslávia com os países da América Latina. Nesse período a exportação atingiu a 23,8 milhões de dólares e a importação a 28,3 com a única reserva de que a Iugoslávia obteve o balanço comercial positivo em 1963, por ocasião da entrega no Brasil de dois barcos de passageiros.

Após haverem se regularizado os vínculos comerciais em 1958 particularmente ao ser firmado o Protocolo Adicional de 1961, o intercâmbio de mercadorias começou a se desenvolver cada vez mais significativamente. O Brasil manteve, apesar do comércio exterior livre, o pagamento "Clearing" com numerosos países, entre êles a Iugoslávia, demonstrando assim seu grande interêsse pelo desenvolvimento das relações econômicas bilaterais. Uma atitude flexível com relação ao montante do saldo admissível na conta de convênio, sobretudo a atender às necessidades de aquisição sazonais, tem possibilitado um desenvolvimento notável das operações entre os coparticipantes. As oscilações do intercâmbio comercial, que figuram no quadro apresentado, não antes o resultado da soma a que atingem os efeitos da manipulação do que conseqüências da orientação das compras em outros países.

A estrutura da exportação iugoslava nos últimos anos compreende cada vez mais quantidade de equipamentos industriais e navios. Dos 23,8 milhões de dólares de exportação 17,6 milhões aproximadamente recaiam apenas tratores e navios, produtos vendidos a crédito. O resto da exportação abarcou produtos da indústria química (soda, superfosfato e pinturas), da indústria transformadora de metais (arame farpado, máquinas-motrizes, utensílios esmaltados, ferramentas, etc.), da indústria de fábrica, assim como a Iugoslávia para a produção de cerveja.

A maior parte das importações iugoslavas do Brasil corresponde ao café, item que nos últimos seis anos acumula a 65% da totalidade das importações procedentes dêste país sul-americano. Vêm a seguir: cacau, algodão, minérios de ferro etc. que são importados em quantidades cada vez maiores.

Com a aprovação do Programa Trienal de desenvolvimento econômico do Brasil, para o período 1963-1965, criou-se uma base ainda mais firme para o desenvolvimento do intercâmbio comercial entre a Iugoslávia e o Brasil. Em 1963 a Iugoslávia deve entregar ao Brasil dois navios-tanques de 32.000 t. cada um (um deles já foi entregue); 50.000 t. de trilhos, equipamentos de diversas classes, etc. Espera-se que em 1964, as exportações totais para o Brasil atinjam, neste ano, 17 milhões de dólares. Ao mesmo tempo, aumentarão as importações iugoslavas do Brasil: 6.000 t. de café e consideráveis quantidades de algodão, minérios-de-ferro, cacau, etc. (não tem uma valor de cêrca de 8 milhões de dólares). A construção, a crédito, de navios para o Brasil reveste-se de singular importância.

As atividades das empresas iugoslavas está orientada para a colocação de diversos equipamentos industriais e de outros tipos no mercado brasileiro. Estão em curso negociações para assinatura de uma série de contratos relativos à esfera hidrelétrica (turbinas, geradores, etc. — aos equipamentos agrícolas, das indústrias alimentícias e de construção e à pesquisa colocação de vários tipos de navios. Tôdas as ofertas dêsses fornecimentos se apoiam no convênio de crédito vigente para os dois países.

As conversações entabuladas entre os representantes dos dois países no mês de abril de 1963 demonstraram a existência de grandes possibilidades, ainda não aproveitadas, para aumentar o intercâmbio de mercadorias. Combinou-se, neste sentido, que as duas partes empreenderão as medidas pertinentes para aproveitar no máximo tais possibilidades. Entre essas medidas caberia citar as seguintes:

— a 1ª de janeiro de 1963 o Congresso do Brasil ratificou o Protocolo Adicional sôbre o intercâmbio de mercadorias firmado a 29 de junho de 1961 (ato que possibilitou aos investidores brasileiros diretamente equipamentos industriais na Iugoslávia;

— o Programa de Desenvolvimento do Brasil considera detalhadamente o órgão do Govêrno brasileiro recentemente criado, "COLESTE" (formado de um grupo de especialistas para a coordenação do intercâmbio comercial dêsse país com os quais existem acordos bilaterais), capaz, portanto, dentro em breve, condições de propor de que países deverão ser adquiridos os equipamentos para determinadas obras industriais.

— considerando o conjunto das compras iugoslavas, o Brasil lêz constar a possibilidade de aumentá-las sensivelmente de 10 a 20 milhões de dólares, e a necessidade de ampliar o sortimento de mercadorias a importar.

De acôrdo com as necessidades e possibilidades manifestadas, combinou-se que, em início de outubro de 1963, viajaria a Iugoslávia uma delegação econômica do Brasil, e que nesta oportunidade serão tratados os aspectos concretos que permitiam aumentar o intercâmbio do comércio exterior, ativar mais ainda a colaboração científica e a assistência técnica, e estabelecer uma cooperação em alguns ramos industriais.

É evidente que o Brasil procura, nesses últimos anos, ampliar a orientação regional de seu comércio exterior, partindo das modificações introduzidas no mesmo. Conta êle também com aumentar seu comércio com os países não-alinhados, particularmente com a Iugoslávia.

Notícias DA POLÍCIA MILITAR

70º ANIVERSÁRIO DA BANDA DE MÚSICA

A Banda de Música da Polícia Militar completará 70 anos de existência. A data é de regozijo para toda a Corporação, que vê na sua Banda motivo de grande orgulho.

VIAJOU O CEL. LARA RIBAS

Com destino a Guanabara, onde se demorará por cêrca de quinze dias, viajou ontem o Cel. Antônio Lara Ribas. Durante sua ausência, governa o Cel. Ruy Spechler da Souza, Chefe interino da Polícia Militar e Cel. do Corpo Motor.

CENTRAL TELEFÔNICA

Foi instalada no QG uma central telefônica marca Ericsson, com capacidade para 100 aparelhos, 22 dos quais já instalados. As linhas externas são dos seguintes números 2552, 2561, 2600, 2701 e 3472.

PROMOÇÕES

Foram promovidos: o 2º Sargento Bombeiro, por antiguidade, no 3º-Sgt. Gustavo Abel Tavares e Sansão Francisco da Silva, e por merecimento no 3º-Sgt. Adoci Feliciano Costa, Valentim Maricle Cândido, Manoel Francisco e Otávio Coelho Rodrigo, a 1º Sargento 2º Sargento Gonlherte José de Elesbiteiro, por merecimento o Oliveira Machado, e a 2º Sargento Eletricista, também por antiguidade, o 3º Sgt. Paulo Jeanes da Silveira.

NOVO PLANO DE UNIFORMES

Através do Decreto FM-296-de 6-8-63, o Governador Celso Ramos aprovou o novo plano de uniformes da Polícia Militar.

ELOGIO

O Delegado Regional de Polícia da Capital encaminhou ao Comando Geral da Polícia Militar um que elogia o Cabo Jasiel Pereira da Silva, pela maneira diligente e eficiente com que cumpriu uma prisão no dia 24-09-963. Nada, quanto demonstra capacidade de bom militar e qualidades de iniciativa, ainda, sem o que não seria possível o bom êxito da missão.

TRANSFERÊNCIA PARA A RESERVA

No posto imediato (2º Tenente) foi transferido para Reserva Remunerada o Subtenente José Luciano Rodrigues.

ESCOLA DE ARMAS AUTOMÁTICAS

Foi organizada a Escola de Armas Automáticas, que tem por objetivo aprimorar os conhecimentos técnicos adquiridos no instrução de armamento e tiro para sargentos, cabos e soldados, sôbre o armamento automático adotado na PM, e vêm ainda tornar mais eficiente a tropa na ação policial e militar.

DRS. ENNIO LUZ e JOÃO JOSÉ R. SCHAEFER
ADVOGADOS
Rua Felipe Schmidt, 21.
Florianópolis — SC —
Telefone 3145

Curso Preparatório Continente
CURSOS ESPECIAIS
PARA PROFESSORES
DE DATILOGRAFIA
AULAS PARA CONCURSOS
ARTIGO 91 (GINASIO EM UM ANO)
PRE-GINASIAL ADMISSÃO DURANTE O ANO
DATILOGRAFIA
— Baseado nos mais modernos processos pedagógicos.
— Dirigido pelo:
— PROF. VICTOR FERREIRA DA SILVA
HORÁRIOS: DIURNOS e NOTURNOS
Faça sua inscrição à Rua Dr. Fúlvio Aducci em 24 de Maio 748 — 1 andar
— Equipado com máquinas novas

A HORA PRESBITERIANA
Duas todos os domingos pelo ZYT-25 Rádio Anita Garibaldi de Florianópolis às 13 horas e 30 minutos. A HORA PRESBITERIANA Agradecemos a sua sintonia

CASA — VENDE-SE
VENDE-SE CASA DE MORADIA SITUADA À AV. PIO BRANDO N.º 104 DE CONSTRUÇÃO NOVA. INFORMAÇÕES NA MESMA.

Nossa CAPITAL

OSVALDO MELO

ESBARRADA GENTE E SINALEIRA APAGADA. Um estouro surdo, muita gente correndo, esbaforida, uma camionete parada, uma lambreta jogada sôbre a calçada do jardim da praça onde está a estátua de Fernando Machado. Isto, anteontem à tarde. E mais um homem que não tinha nada que ver com a esbarrada, no chão, contundido.

Depois veiu a discussão como sempre. Vieram os guardas de trânsito, dois policiais da P.M. também.

A roda dos curiosos avolumava-se. Já os carros e ônibus não podiam passar. Apitos, fonfonadas, corre-corre.

Até uma medida métrica apareceu para medir a distância em que se achavam camionete e lambreta.

— Foi você o culpado.

— Eu não sr. Foi você. Vinha contra a mão.

E não se chegava a um acordo.

E ninguém se lembra de olhar para a sinaleira pendurada dos fios, à altura da cabeça de todos.

Ela, somente ela, exclusivamente ela, a grande culpada.

Porque?

Porque estava ali para "bonito".

Apagada, inútil, provocando a esbarruda espetacular. Uma sinaleira apagada na esquina da praça com a rua Conselheiro Mafra.

Apagadinha, sim senhor.

Morta.

E isso ninguem viu...

Foi ela a culpada...

Sociais

FAZEM ANOS HOJE
sr. ANTONIO AZEVEDO (FATECO)

Ocorre no dia de hoje o transcurso de mais aniversário natalício do nosso ilustre amigo e distinto cidadão sr. Antônio Azevedo, mais conhecido em os nossos meios esportivos por (FATECO), Alto funcionário da Firma Hoepcke onde goza de sólidas e merecidas amizades.

Dentre as muitas manifestações que lhe serão conferidas juntamos as nossas com votos de parabéns felicidades extensivas aos seus familiares.

sr. Roberto Nelson Bioterou.
sr. Carlos Alberto da Silva Farias
sr. Jorge Barbato
sr. Geo Marques Filho
sr. Mahlim Lennis Gonçalo Fernandes
sr. Aurelio Marques Monteiro da Costa
dr. Alvaro R. Lobo Filho
Capitão Luiz Felipe Lobo da Gama D'Eça
srta. Delizete de Aguiar
srta. Márcia Gouveia

VENDE-SE
Um bem localizado lote de terra no CANTO e uma casa em Prática Comprida - São José. Tratar à rua Fulvio Aducci 470, no Estreito
22-9-63

PARTICIPAÇÃO

Francisco Cardoso e Senhora participam aos parentes e amigos o contrato de casamento de sua filha MARIA BERNADETE com o Capitão da Marinha ANTÔNIO JOSÉ DE FIGUEIREDO FILHO.
Fpolis, 7/9/63.

Antônio Figueiredo e Senhora participam aos parentes e amigos o contrato de casamento de seu filho ANTÔNIO JOSÉ com a srta. MARIA BERNADETE CARDOSO.
Guanabara, 7/9/63

CLUBE 12 DE AGOSTO

PROGRAMA DO MÊS

PROGRAMA PARA O MES DE SETEMBRO

Dia 22 — Domingo — Encontro dos Brotinhos
Dia 24 — Terça-Feira — Cinema — Tentação
Dia 29 — Encontro dos Brotinhos

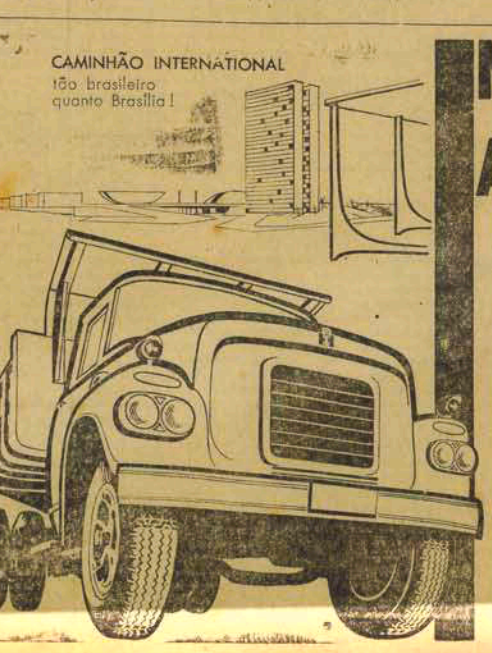

NÓS TEMOS A PEÇA IH
de que você precisa!

Na qualidade de revendedores autorizados, podemos resolver seu problema sem demora. Em nosso estoque você encontrará - com certeza - a peça ou o acessório que procura, a preço de tabela, genuínos, testados em laboratório, garantidos pela marca IH. E, no caso de qualquer consulta sôbre o seu International, teremos o máximo prazer em atendê-lo.

Representante IH nesta cidade
G. SOCAS S/A
COMÉRCIO E REPRESENTAÇÕES
FULVIO ADUCCI, 721 — ESTREITO
Um terço à vista e o resto em 12 prestações juros de apenas 1%

Acervo: Biblioteca Pública do Estado de Santa Catarina

Querem sequestrar Atleta Cubano

S. PAULO, 18 — O atleta Roberto Ondarse, que desertou da delegação de Cuba para casar-se com a brasileira Maria Lúcia Caldeira, podem ser sequestrado a qualquer momento por elementos da QG-2, Polícia particular de Fidel Castro.

A informação foi dada ontem pela noiva de Roberto Ondarse, que se manifestou preocupada com a série de telefonemas anônimos que vem recebendo a respeito de seu noivo. Maria Lúcia foi informada de que os chefes da delegação cubana, sra. José Rebellão e Julio Bidopia, que se encontram em São Paulo, são membros da QG-2.

O advogado Tancredo Vieira Junior ja deu entrada em Brasília, da petição e documentos para conseguir o asilo político ao atleta fugiado. O romance entre Roberto e Maria Lúcia (Mariia) teve início há quase um ano. Os dois se conheceram em outubro do ano passado, em Havana, quando Maria Lucia, integrando a equipe brasileira de voleibol, participou dos Jogos Universitários Americanos. Diz a atleta brasileira que "foi amor à primeira vista".

Roberto pediu em casamento e quis naquela ocasião, telefonar de Havana a São Paulo, para pedir à mãe da moça dona Antonieta, autorização para casar-se com Maria Lúcia. Esta não concordou dizendo-lhe que esperasse, pois pretendia casar-se no Brasil. O namôro continuou por correspondência, até que, nos Jogos Universitários de Porto Alegre, os dois se encontraram novamente.

Maria Lúcia recebeu então nova proposta de Roberto, para que se casassem em Cuba. Marilu respondeu que "não queria morar num país onde existe um regime como o de Fidel Castro". Roberto, colocando o amor acima das ideologias, abandonou a delegação cubana e, apenas com a roupa do corpo, fugiu para São Paulo.

Roberto, que ganhara de Marilu um dicionário Espanhol-Português, está empenhado em aprender o idioma da noiva, para o seu caso. Domingo, quando conversou com a noiva pelo telefone, não foi reconhecido logo por Marilu, porque falou em português. O atleta cubano se encontra em lugar ignorado.

QUARTOS COM OU SEM PENSÃO

Aluga-se Rua Esteves Junior, 34

FLAMULAS

Confecciona-se qualquer quantidade, na melhor qualidade e menor preço.
Ed Zohio — 7.o andar apto 701. Fone 2494

LAMBRETA

VENDE-SE uma lambreta com 1.700 Km.
Tratar preço e condições à Av. Hercilio Luz 66. Das 14 às 18 horas de 2a. a 6a. feira.

DR. SEBASTIÃO MOURA

CIRURGIÃO-DENTISTA
CLINICA DIURNA E NOTURNA
Ex-Dentista do Seminário Camiliano Pio XII de S. Paulo
Tratamento Indolor pela Alta Rotação — Prótese
HORÁRIO: Das 8,30 às 11,30 e das 14 às 18 horas
2's 4's e 6' FEIRAS ATÉ AS 20,30.
RUA NUNES MACHADO, 7 ESQ. JOÃO PINTO

Volkswagem

COMPRO COM 300 MIL ENTRADA — RESTANTE 40 MILL MENSAL — TRATAR COM ALVES NO CABO SUBMARINO.

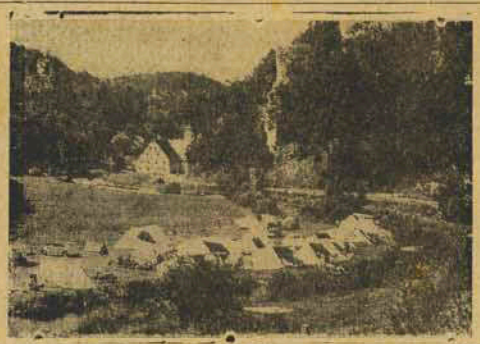

Hoje aqui, amanhã ali — é o que se pode [illegible] de uma tenda (foto) e é o que fazem, durante o estio, milhares de alemães. Na Alemanha Ocidental, onde de cada três famílias uma possui uma tenda, estas moradias atingem o preço aproximado de 850 marcos (cerca de 190.000,00 cruzeiros), quando possuem uma sala, um quarto e uma cozinha. A côr preferida para as tendas é o vermelho laranja, enquanto por exemplo para os franceses, é o azul.

O Vigário da Paroquia de Na. Snra. de LOURDES e S. LUIZ agradece

Após uma propaganda do valioso de todas as emissoras de Rádio e da imprensa de Florianópolis as quais agradeço a derdeira colaboração está de novo entre nós a Peregrina da Paroquia, que prolongada, voltou gloriosamente de mãos postas ensinando nos pobres o atacão eficaz perante Seu Filho crucificado e resuscitado.

Nossa Florianópolis prestou uma homenagem tão devota tão recebida ao Filho em braços a Mãe, numa Missa Campal em que o céu e a Terra se unificaram num holocausto de amor. Ato comovente em que muitas lágrimas se unificam às lágrimas Dela chorando debaixo da Cruz.

Entrada triunfal e uma profanação humilhante. Ela a nossa Mãe querida retornou seu lugar no grupo que nos lembra de Belem, rezando por nós todos e pelos filhos fóra da nossa Pátria. A presença peregrinaria desta grande mulidão com mais de 600 carros foi uma demonstração de fé, e de esperança num futuro melhor para a Igreja no Brasil.

Como vigário me cinge honrado em agradecer em nome Dela, que me escolheu como servo humilde, tranquilidade a força e energia para trabalhar por Ela, para ativar a fé e santificar o Filho, Sacrifício do Calvário, rica em devoção e fecundidade. Raras vezes Florianópolis ergueu como Ar quidiocese e Cidade santo seu nome de seu potencial de fé habitual como esta vez.

Em nome Dela agradeço a todos, mas em particular o Revmo Exmo Arcebispo, Dom Joaquim de Domingos de Oliveira, que não sentiu cansaço na presença da nossa Mãe num ato prolongado de fé e amor filial.

Agradeço ao Exmo Snr. Governador do Estado, Celso Ramos, pedindo a bênção a Mãe celeste de todos que ele dirige neste Estado; a Dra. Ethel Gama Ramos de, esposa do Governador que renovou como numa apoteose gloriosa o 4o. balho iniciado vinte anos atras transformando a cruz num lugar interável e de profunda devoção.

Agradeço ao laboriosa Pe. Afonso Hansen S.J. quem nos conduziu com uma palavra em polcaste que os segredos intimos da S. Missa e do Imaculado Coração de Maria, na Sto.

Agradeço ao Corpo do Bombeiros Negalicia, bélica e a ELFA que nos trabalho conjugado transformaram as ruas da cidade num hosana de louvores à Mãe como ententa para o Filho.

Agradeço aos homens do grande alto e as municipalidades que nos seguiram uma ordem impressível.

Agradeço ao Abrigo dos Menores pela presença com a banda de música e pelos pequeninos por muitos desconhecidos.

Agradeço às irmãs Hilda que estavam presentes pelo carro triunfal, pelo cortejo da altar e a gruta no apendetam ao apelo: "deixai vir a Mim as crianças", acompanhando a procissão na fazenda ela com as crianças do grupo Pe. Anchieta, avançando com bandeirinhas.

Agradeço ao artista, Atory Marquetta, o pintor das falsas e todos os Patronos deles. Vim de anos atras ele preparou o andor e agora teve a honra de fazer esta coroa da sua vida artista.

Por fim agradeço a todos que deixaram de figurar nesta lista, lembrando retrospectivamente a Na. Snra. Loco e Ela que os frutos sejam perenes, que a fé se tornem mais atuante.

Animados pelo exemplo e palavra edificantes do Novo Papa e Gula o Exmo. Snr. Arcebispo, confortados pela presença do Exmo Sr. Governador do Estado e sua intransível Esposa pela devoção de Na. Snra. fugito no meu agradecimento a todos que colaboraram mas de maneira particular as emissoras de Rádio e a imprensa em nome também do meu dedicado Guardiões.

Padre Antônio Dalbuio.

DOUBLE EXTRA
A DUPLA MAIS FUMADA DO BRASIL

DISCOS AGRÍCOLAS
"HORSEMAN"
("CAVALINHO")

agora fabricados no Brasil por Máquinas Piratininga, S. A. São Paulo, por autorização de W. A. Tyzack & Co. Ltd Sheffield, England (Inglaterra).
Discos livres e recortados de 18" até 22".
Representantes:
TRILHOTERO
Vel. da Pátria, 513 a 522 — Tel. 2688 — 2687
Caixa Postal, 1125 — Porto Alegre — Florianópolis — Pelotas e Rio Grande.

CÃO DESAPARECIDO

Desapareceu da residência do Deputado Paulo Rocha Fabiu, a rua Coronel Melo Alvim, 11. Fone 2145, um CÃO POLICIAL, sem cauda, branco com manchas pretas, sendo dócil e pessoa que souber do seu paradeiro, telefonar para o número acima, que será bem gratificado.

DESENHISTAS

A COMPANHIA SIDERÚRGICA NACIONAL, dando de mais para Desenhista Mecânico e Arquitetônico, em Cariaci e Siderópolis.

Os Candidatos devem dirigir-se por carta ao Diretor ou ao Chefe Responsável do Órgão do Pessoal em Cariaci.

Salário de acôrdo com a habilitação profissional do candidato.

(Eng. Lirio Barieni)
COMPANHIA SIDERÚRGICA NACIONAL
2042

UNIVERSIDADE DE STA. CATARINA
DIVISÃO DE MATERIAL

EDITAL Nº 22/63

CONCORRENCIA PUBLICA Nº 21/63

PROPOSTA PARA O DIA 7 DE OUTUBRO DE 1963

O Diretor da Divisão de Material da Universidade de Santa Catarina, devidamente autorizado pelo Magnífico Reitor, faz ciente aos interessados que se acha aberta Concorrência Pública, agrazada para as 14,00 horas do dia 7 de outubro de 1963, para aquisição de materiais gráficos para uso da Reitoria da Universidade de Santa Catarina.

Divisão de Material, em 13 de Setembro de 1963

José Fortkamp
DIRETOR.

LIRA TENIS CLUBE

EDITAL DE CONVOCAÇÃO DO CONSELHO DELIBERATIVO

De acôrdo com o art. 44, inciso I, art. 49, letra B, §§ 2º e 3º do art. 54 de nossos Estatutos, convoco os Senhores Membros do Conselho Deliberativo dêste Clube, para a sessão ordinária a realizar-se no dia 28 de setembro de 1963, às 19 horas, na sede social, e não havendo número legal, em segunda convocação às 19,30 horas, cuja sessão funcionará com qualquer número, com a seguinte ordem do dia:

Apreciação do Relatório da Diretoria.
Eleição do Presidente, 1º 2º, e 3º Vices-Presidentes.
Eleição do Conselho Fiscal.
Exame de contas de 1962/1963.

ARNO HOESCHL
Presidente do Conselho Deliberativo

ANOTE — GUARDE — VISITE
DURI-BLOCOS

ANOTE as vantagens: mão-de-obra é reduzida em 70%; o tempo de construção é 70% menor; material mais barato e só precisa de 2 a 3 mm. de reboco. As paredes não deixam passar ruido, umidade ou calor e têm durabilidade ilimitada.

GUARDE o endereço: — Escritório à Rua Felipe Schmidt 34 1º andar. Fábrica em Coqueiros — quase defron a Salga.

VISITE a casa modêlo, ao lado da fábrica e certifique-se pessoalmente de que você mesmo já pode iniciar sua construção.

DURIEUX & CIA LTDA

Fábrica de blocos de cimento — tijolos de concreto — com encaixes —

EU SOU UM JURADO

LUIZ OROFINO FILHO

A oportunidade que esperava, chegou. Tenho sido um ouvinte assíduo do programa que já é dono da cidade. A Rádio Guarujá soube aproveitar a ideia maravilhosa de Canagé Cotta. VOCÊ E' O JURI. Um programa que realmente está focalizando a atualidade brasileira, para que os catarinenses que dele participam possam sentir que as soluções para os problemas advindos, devem ser soluções brasileiras. Está de parabens o médico e o radialista Canagé Cotta.

Porque sou eu um jurado? Sou um jurado porque querendo participar do programa do domingo próximo passado, não o consegui, pois minha sorte não funcionou. Em outras palavras: Sobrei.

Sobrei lá na hora da corrida para o telefone, mas não estou sobrando nas páginas deste jornal, onde com bastante calma, posso emitir meu ponto de vista acerca da visita do Marechal Tito, ao Brasil.

Saiu-se muito bem o Deputado Luiz Bianchi defendendo o seu ponto de vista, contrário à recepção que se prepara ao Ditador Iugoslavo. O que não harmonizou o conjunto de suas palavras foi o fato de fugindo as finalidades do programa, apresentou-se na tribuna da Rádio Guarujá porque seus eleitores assim o exigiam. Francamente, S. Deputado, Aquele é um programa com finalidade de alertar a consciência brasileira dos brasileiros, e não um programa político onde se dão pontos das atividades políticas dos tribunos.

Quanto a Péricles Luiz de Medeiros Prado, embora tendo sido apanhado de surpresa soube restaurar a altura, a tese defendida pelo Deputado Luiz Bianchi. Mesmo bêço de surpresa, em cima do laço como diríamos, Péricles Luiz de Medeiros Prado poderia ter-se saído muito melhor, dada a facilidade que tem em manobrar com as palavras, e deixar armar seus argumentos que sem dúvida seriam irrefutáveis. Jovem de reconhecida capacidade cultural e intelectual, embora não sendo um profundo conhecedor de política exterior, de que também não entende muito bem poderia ter melhor aproveitado o tempo que lhe foi dado utilizar para as suas considerações.

— X —

No meu entender, devemos receber o Marechal Tito. Não só recebê-lo, mas recebê-lo com todas as honras de Chefe de Estado. Porque é este o meu ponto de vista. Dada a minha condição de Católico Apostólico Romano, eu deveria acatar o que nos recomendou o Eminente Cardeal Dom Jaime de Barros Câmara, ou então o que nos recomendou dom Carlos de Vasconcellos Motta. O primeiro não quer que se receba o Ditador, e o segundo diz que não devemos nos meter com as coisas do Estado.

Ora, ele pode ser um ditador, pode ser um tirano na coisa que o valha, mas é o representante legítimo de um povo. Ou não é? Se não o fosse, o Brasil não teria reconhecido seu govêrno, e não teríamos na Iugoslávia um embaixador. Não teria o Brasil o seu representante naquele país socialista. Devemos receber o Marechal Tito, mas ao recebê-lo, estaremos recebendo o povo iugoslavo, aquele povo que embora oprimido, anseia a liberdade. Recebemos Tito. E depois, quando à Iugoslavia chegarem as fotos de sua visita ao Brasil, possam êles sentir que o povo brasileiro vive e ama a liberdade que faz as suas manifestações espontaneamente. E não consido, sob o jugo de uma ditadura. Mostraremos a eles através de seu representante, que somos um povo que ama e cultua a Democracia.

Porque restringir sua visita somente a Brasília. Será a mesma coisa que convidar um amigo, conversar com êle em nossa sala de visitas e não levá-lo a conhecer o resto de nossa casa. E' um absurdo.

Há pouco mais de um ano e meio o Sr. João Goulart, então Vice Presidente da República, em uma viagem ao Oriente, foi apoteòticamente recebido na China Comunista, no Ceilão e em outros países de ideologia contrária à nossa. Se formos atenhos ao ponto de vista daqueles que são contrários à visita de Tito ao Brasil, então, por certo haveremos de concluir que não tiveram razão as afetuosas manifestações prestadas ao Sr. João Goulart. Vice Presidente, à época de uma nação essencialmente católica.

Tudo é uma questão de diplomacia de cortesia, de democracia. Será um ensinamento de liberdade de ação, de pensamento e de locomoção. Errados estão os senhores Adhemar de Barros e Carlos Lacerda, em não querer compartilhar do programa elaborado pelo Itamarati. Pelo visto, se comportarem com o govêrno federal, cessará a canalização de dólares que liga Washington direto a São Paulo via Guanabara.

Porque os ESTADOS UNIDOS DO BRASIL formam uma federação democrática e livre, porque somos católicos e como católicos devemos amar ao próximo porque ainda somos livres, por tudo isto é que devemos receber Tito.

Dr. Alosio Monquilhoti

CLINICA DENTARIA
Tratamento das afecções da bôca em adultos e crianças pelos metodos clinico e cirurgico. Confecção de proteses parciais e totais.
Atenda diariamente das 8 às 12 e das 15 às 19 horas às 2, 4, 6 feiras.
Exclusivamente com hora marcada
Consultório Edificio Julieta — sala 104 — rua Jeronimo Coelho

VENDE-SE

Um terreno com 14 1/2 de frente por 24 de fundo, situado [illegible] nos limites do centro da cidade. Tratar no Jornal sem se. Anilha ao lado da tarde.

BOMBAS HIDRÁULICAS
o máximo de eficiência
DANCOR
DANCOR S.A. Industria Mecânica
Cx. Postal 5090 — End. telegr. DANCOR SÃO

João Nilo Linhares

COMENTÁRIO

Ultimamente, a Rádio Guarujá lançou mais um programa: — VOCÊ E O JURI. Produzido e dirigido pelo radialista Canagé Cotta, Domingo, o jurí abordado foi sôbre a visita do Marechal Tito, da Iugoslávia, ao Brasil. Na verdade, o tema pouco importava. O que preocupava, realmente, ao partido era a defesa e a acusação que seriam proferidas pelos deputados Agostinho Mignoni e Luiz Bianchi, respectivamente. No entanto, sensível à reação dos Jurados e ao invejável "staff" de seu adversário, o patrono de Tito resolveu esconder e, até, ocultar a defesa. E foi mais longe no seu resguardo e na sua prudência invulgar. Decidiu evitar o próprio júri popular. Imaginando que estaria, assim, livre dos mal-entendidos e da suposta falta de senso da massa que superlotava aquele tribunal.

—o—o—o—

Alguém dirá que existe uma relação profunda entre a fuga e o desamor. Que o dep. Mignoni foi, a um só tempo, um ser crucl e um fugitivo total. Não creio. O defensor fantasma foi, isto sim, apenas um Leonardo de Frederico Garcia Lorca. Só que o personagem de "Bodas de Sangue" estava interessado, exclusivamente, na defesa do amor. Na verdade, êle foi convidado para agir como um "advogado do diabo". Mas, afinal de contas não poderíamos esperar do dep. Mignoni, um Blake Meredith.

—o—o—o—

Mas voltamos ao dep. Luiz Bianchi. Vimos que foi, simplesmente, um inimigo gratuito. E por quê? O motivo é, como diria o Amaral e Silva, qualquer generosidade é um ferro. E, por isso, o que interessava, realmente, ao líder cristão, era o cavalo do Marechal Tito. Ele não estava interessado nas normas democráticas, nos princípios da bôa educação, ou na cordialidade. Não foi, em nenhum momento, meigo, compreensivo, ou afetivo. Aliás, em ver de afeto, o que eu vi foi uma ferocidade inédita. Francamente, eu não entendi aquêle desamor pelo próximo. E, agora, eu me pergunto se é a política que desumaniza o homem ou se é o "próprio" que já está desumanizado.

—o—o—o—

Vejam vocês: — O ser humano está cada vez mais ferroz, cada vez menos cristão. Some dos templos, das igrejas. E, vamos encontrá-lo, nos tribunais mas ruas, nos comícios, a mentir, a agredir, a esbravejar. Fala-se, constantemente, sôbre o amor ao próximo e ninguém se lembra do ódio político. Pergunto: — por quê êsse desamor desigual? Dirse-ia que é porque nas esferas políticas se reza pouco. Mas, no entanto, há deputados que vão a igreja de 30 em 30 minutos.

—o—o—o—

Claro que essa desumanização não é puramente política. Eis porque, o agredido perdoará o agressor. No entanto, eu quero saber até quando cada um cristã vai esbravejar, caluniar, apedrejar o seu rechal. E' só.

Acervo: Biblioteca Pública do Estado de Santa Catarina

RADAR na SOCIEDADE

LAZARO BARTOLOMEU

As "DEBS" da S. Harmonia Lyra foram homenageadas – A Casa da Amizade das Senhoras Rotarianas do Estreito Promovendo.

A debutante Leda Maria Fontes, que pelo roteiro realizado em Joinville, abrirá o desfile das DEBS liga da S. Harmonia Lyra

— — —

— — —

— — —

NA

terça- feira na Manchester Catarinense participe da elegante recepção que as Patronesses, Sras: Leoni Neumann e Nereida Schumacher, ofereceram as debutantes da Sociedade "Harmonia Lyra que no próximo sabado serão apresentadas oficialmente à sociedade Joinvillense.

— — —

AQUELE

acontecimento foi na luxuosa residência do casal industrial Marcos (Leoni) Neumann, que nos deixou bem impressinado, pela acolhida e pela maravilhosa paisagens que nos foi oferecida num momento em que as meninas moças reunidas, admiravam o jardim com suas bonitas rosas e uma fonte com um chafariz jorrando água em cima de uma garça, scena e tranquila, que chamava a atenção das graciosas debutantes, numa tarde feliz.

— — —

COM

este "COQ" encerrou a movimentada programação de recepções oferecidas as debutantes da fina flôr da sociedade Joinvilense, pelas Patronesses, convidadas pelo Columbia as elegantes damas. Anecy Urban, Leoni Neumann, Marga Metz, Maria Claudia Schmidt, Marilú Colin, Marice Ramos Schmidt e Nereida Schumacher, que durante tinta dias acompanharam as meninas moças na prestéia do "debut".

— — —

ENTRE

as Senhoras presentes lembrando posso destacar: Eny Weinstein, muito elegante com modêlo estampado, em tom e vermelho; Waltrudes Pabst; Nany Keller, em verde claro; Ivete Stein, modêlo estampando verde; Marga Metz, muito elegante em modêlo preto; Beatriz Beim Wetzel, elegante, modêlo chantum vermelho; Nereida Schumacher, (anfitriã) elegante modêlo lisa; Nora Lungsch, em modêlo estampado cinza; Anecy Urbe Neumann, (anfitriã) muito elegante em ban, elegante conjunto "Dior"; Leoni modêlo de rafia em côr "salmon"; Aleiza Schumacher. Todas as debutantes foram homenageadas; Maria Teresa Warmann, Léda Fontes- Thias Mascarenhas, Terezinha de Jesus Araujo, Terezinha Zungasch, Roberta Conzeiro, Marilde Baggenstoss, Maria Tereza da Cunha- Maria Cristina da Cunha, Tereza Agar, Eliana Hagemann Elbe.e Edna de Macedo Burger, Sueli Koch, Regina Celia Correa, Maria Angélica S.Thiago e Vera Lúcia Raposo Constani, Presidente Dr. Aldo Urban, cronista social Raif Hitzmann e o anfitrião industrial Marcos Neumann, que colaborou com sua esposa dia. Leoni naquêle ótimo acontecimento.

— — —

APRESENTAREI

após o Baile das "Debs" da S. Harmonia Lyra, que acontecerá no próximo sabado — os nomes de tôdas as debutantes que fizerem o "debut" na Manchester Catarinense.

— — —

POSSO

afirmar que a decoração do salão da Lyra ficará um espetáculo. No ensaio que fiz com as debutantes na terça- feira à noite, a armação já nos dá uma idéia de que será um sucesso. Dentro de pouco estará uma passarela em forma de V, que trás a moça até a escada onde será recebida pelo seu pai ou padrinho, que dará uma volta pelo salão. Os outros detalhes contarei para vocês depois do baile. O programa está traçado.

— — —

DAMAS

e cavalheiros daquela Cidade, já solicitaram o meu comparecimento em Joinville, em determinados dias para que eu acompanhe o movimento social joinvilense.

— — —

EM BRASILIA

o Deputado Luiz Battistotti, assumiu a sua Cadeira no Congresso Nacional, conforme divulguei em primeira mão.

NO PRÓXIMO

sábado no Clube "8 de Janeiro". A Casa da Amizade das Senhoras dos Rotarianos do Estreito promoverão: "Centro de Tradições Gaúchas — um espetáculo de arte e do folclore gaucho. Será em benefício dos estudantes primários do Estreito. Domingo, acontecerá às vinte horas no Ginásio Charles Moritz

— — —

ANIVERSARIOU

ontem, o Deputado Pedro Colin representante da UDN na Assembléia Legislativa do Estado que com sua espôsa e elegante Sra. Marilú, estão circulando na Guanabara.

Dra. IARA ODILA NOCETI AMMON

CIRURGIA DENTISTA

Atende senhoras e crianças.
Método psicológico moderno especializado para crianças
Alta rotação.
Aplicação tópica de fluor.
Atende somente com hora marcado das 8 as 12 hora e das 15 as 18 horas
Rua São Jorge, 30

MELHOR ALIMENTAÇÃO PARA MELHOR SAÚDE

D. MARIA SILVEIRA

DIRETORA DA COZINHA ROYAL

Uma torta é sempre uma delícia! Mas acrescente-lhe um pouco de fantasia, um toque nôvo e diferente! Você verá os resultados!

TORTA FANTASIA DE CARAMELO

3 xic. de biscoitos champanhe (ou palitos franceses) esmigalhados (220 g)
4 colh. (sopa) de açúcar
1/2 xic. de manteiga ou margarina
3 colh. (sopa) de leite
1 pacote de Pudim Royal, sabor Caramelo
2 xic. de leite
6 bananas prata, grandes e maduras, cortadas ao comprido, em fatias
Creme Chantilly

Misture os biscoitos, o açucar e a manteiga, ou margarina com o leite (3 colh. sopa) até que fique uma mistura homogênea. Coloque numa forma e aperte bem n fundo e dos lados. Asse em forno moderado durante 20 minutos. Retire do forno e deixe esfriar. Prepare o pudim com o leite, de acôrdo com as instruções do pacote. Deixe esfriar. Frite as fatias de banana e coloque uma camada por cima da torta assada e fria. Derrame em cima o pudim, já frio. Arrume as fatias de banana restante na beirada exterior do pudim. Cubra com o creme chantilly. Deixe gelar bem, antes de servir.

NOTAS E SUGESTÕES:

* E aqui, mais algumas explicações sôbre tempêros, seus usos e propriedades.

Antes, porém, uma sugestão: os temperos, sempre que possível, deverão ser lavados em água morna, momentos antes de serem empregados. Isto lhes aviva o aroma.

Canela: — é originária do Ceilão, sendo cultivada no Brasil. A sua casca é usada como condimento aromático de bebidas, sopas, peixe, carne, pastéis, pães, bolos etc. No inverno, é misturada ao vinho quente, pelos europeus que sofrem das vias respiratórias. Infelizmente, a canela em pó pode ser facilmente adulterada. Assim, sempre que fôr possivel, prefira a canela em pau, que não pode ser falsa.

Cravo da India — porém das ilhas Molucas, sendo, porém, em geral, importado da India, donde vem o seu nome. O cravo da India é utilizado inteiro ou em pó para codimentar sopas, carne, molhos, picles, peixes, etc. E' um estimante da digestão, mas pode irritar o estômago. Da flôr que o produz extrai-se um óleo muito empregado em licores, perfumes e remédios.

Funcho: — é uma planta aromática cujas fôlhas podem ser comidas crusas, em saladas, ou no preparo de peixe ensopado. As sementes são empregadas em pastéis, pães, doces e bolos. O óleo extraido do funcho é empregado em remédio e licores. O chá de sementes de funcho tem efeito sedativo e calmante.

Endro: — é uma planta aromática semelhante ao funcho, usada para temperar e aromatizar carnes de peixe, caranguejo, picles e saladas.

Louro: — é originário do Mediterrâneo, sendo cultivado, porém na América. Além de representarem um simbolo, pois gregos e romanos faziam coroas de louro para homenagear seus guerreiros e homens ilustres, as suas fôlhas são precioso condimento de sopas, assados etc. São muito empregados também em unguentos contra mordidas de insetos.

Manjerona: — é cultiveda para emprêgo culinário. As suas fôlhas usam-se para perfumar iguarias que levam ovos quelió, carne de porco e de carneiro.

Manjericão: — há diversas espécies, sendo as mais conhecidas o Manjericão mator e o Manjericão-menor. Além de ser uma planta ornamental, o manjericão é condimento saboroso quando empregado em môlhos, sopas, aves e carnes. Era considerado como planta sagrada pelos indianos.

Mostarda: — o seu môlho é excitante das glândulas gástricas. Pode facilitar a digestão às pessoas que a têm lenta e preguiçosa. Seu uso é contraproducente aos orgânismos delicados.

Pimenta: — é um dos mais fortes condimentos que se conhecem. Excita as glândulas salivares e é útil para os intestinos preguiçosos. Não devem fazer uso da pimenta as pessoas facilmente irritaveis e de organismo delicado.

A. LEONZAGA

IMOVEIS — TRAJANO 12 - SALA 7 — FONE 3690 - FPOLIS - SC

CASAS

RUA TIRADENTES esquina com o Av. H. Luz — 3 quartos demais dependências.

RUA SÃO JOSE esquina com a rua GARCIA
Casa com 3 quartos — living — sala de jantar — copa cozinha — banheiro social — sanitario menor — área de serviço 3 armarios embutidos — deposito e tanque - 180 m2 de area construida.

PALACETE — RUA NEREU RAMOS Nº 26
Venda-se um unica oportunidade no centro da Cidade construido em terreno de 22 metros de frente por 40 de fundos. Contendo na parte terrea — amplo hall de entrada — 2 salas — escritório — quarto — copa — cozinha — dispensa — quarto de empregado e respectivo banheiro. Em cima 5 dormitórios — banheiro social e amplo terraço. Fora garagem e depósito.

RUA FRONTINO C. PIRES Nº 32 — Casa de madeira pagamento parte à vista resto a combinar.

RUA 14 DE JULHO 953 — Estreito solido do ponte quem segue para Coqueiros. Casa e terreno com 782 m2.

RUA PEDRO SILVA — 1.140 — COQUEIROS — Magnífica chacara perto da praia, tendo o terreno 42 m. de frente por 61 de fundos e casa de alvenaria medindo 10 m. de frente por 13 de fundos — contendo varandão de entrada — gabinete — 2 salas — 3 dormitorios — copa cozinha — banheiro social — quarto de empregada com sanitário. Garagem depósito — jardim cuidado — pomar etc.

TERRENOS

COQUEIROS — Rua Juca do Lorde, lote bem situado.

RUA MOURA — 3 lotes

JARDIM AEROPORTO — varios lotes.

RUA FREI CANECA, perto do morro do Chapeco, terreno com 18,60 m. de frente por 45 m. de fundos.

JARDIM ANA MARIA — CAPOEIRAS: lote com duas frentes, com as dimensões de 10x32 mts.

OFICINA VENDE-SE

Vende-se uma oficina de ENCANADOR. Bem aparelhada de ferramentas e boa freguesia, incluindo 2 bicicletas de crianças. Tratar à rua Saldanha Marinho, 37 — Norte.

VENDE-SE MÓVEIS

Dormitório de casal — tratar à rua Martinho Callado, 3 - Apartamento, 2.

18/9/63

BAR VENDE-SE

TRATAR RUA CONS. MAFRA 139

A VIDA.

Escreveu: Beatriz

A vida é bela! E uma das coisas mais maravilhosas que eu conheço.

A vida são dois olhos que nos sorrem e encaram o futuro como uma realidade maravilhosa.

A vida são dois lábios que se beijam que trocam carícias de amor e que são sinceros, um com o outro.

A vida são duas mãos que se unem, um momento que passa, tendo uma repercussão eterna — dois amantes que choram e riem juntos...

— são duas almas unidas num mesmo ideal que anseiam pelo bem da humanidade, que choram de horas tristes — que riem na alegria — são duas almas que se amam, que encontraram nesse amor, tôda a felicidade espiritual e corporal.

A vida é a carícia de uma criança: a cruz de um caminho longo e triste; a flôr que acompanha pela minha para murchar à tardinha...

— é o carinho de uma mãe, o beijo de um pai velho, a canseira — a saudade de uma avó sônha numa tumba fria — a vaca, Senhor, é mar que bate na praia, é a areia que espera — é o sonho que aparece — é a realidade dura e fria — a vida é o sonho que sonhamos, é o cotidiano que vivemos mesmo a monotonia que ele encerra) e com a esperança de outro dia melhor...

A vida é tudo isso e muito mais — é a ânsia da juventude, a nobreza de um espirito, é a elevação de um caráter.

— é o momento que passa, que deixa de existir para outra vida que inicia, em uma nova aurora...

A vida é uma casa pobre — uma mulher amamentando um garôto, chorando uma felicidade existindo apesar de tudo...

— é o homem pescando para o pão de seus filhos, sua mulher esperando para amá-lo.

— é uma espera, é um apanhado de coisas que passam que já tiveram a sua ocasião de ser...

Enfim, a vida é tudo o que sentimos, lutamos, amamos e sonhamos...

CHAVES em 5 minutos

CONFECÇÃO DE CHAVES DE CAR

Rua Felipe 4

Dr. SAN MASCARENHAS

CIRURGIÃO DENTISTA
Ex-Estagiario do Hospital Naval em Cirurgia e Clínica de boca. Modernissimo consultorio futurama
Cadeira eutórica. Alta rotação.
Rua Brigadeiro Silva Paes n. 13 Telefone: 3552
CHACARA DO ESPANHA

NADA DE REBITES!

Exija em seu carro Lona de freios "ROLADAS" — 60% mais no aproveitamento das Lonas

CASA DOS FREIOS

Rua Santos Saraiva, 453
ESTREITO

VENDE-SE

Coleção completa de "Seleções" desde o nº 1 de Fevereiro de 1942 a Fevereiro de 1963.
Maiores esclarecimentos com o Capitão Nilton Matheos na Pal. Tel. 3453.

ALUGA-SE

UMA GARAGE, À RUA FERREIRA LIMA, 81 FONE 2552

UNIVERSIDADE DE SANTA CATARINA
Divisão de Material

EDITAL Nº 21/63
CONCORRÊNCIA PUBLICA Nº 20/63
Proposta para o dia 4 de outubro de 1963

O Diretor da Divisão de Material da Universidade de Santa Catarina, devidamente autorizado pelo Magnifico Reitor, faz ciente aos interessados que se acha aberta Concorrência Pública, agraciada para às 14,00 horas do dia 4 de outubro de 1963, para aquisição de um aparelho de Raio X para uso da Faculdade de Odontologia da Universidade de Santa Catarina.

Divisão de Material, em 11 de setembro de 1963.
Josué Fortkamp

18/9/63

soda cáustica

4A

CRISTALIZADA EM ESCAMAS

FABRICADA NO BRASIL PELA PRIMEIRA VEZ

CIA. ELETRO QUÍMICA FLUMINENSE

Embalagem Industrial:
Sacos multifolhas (Papel e Plástico) de 50 quilos

Embalagem Doméstica:
Caixas de papelão com 24 pacotes plásticos de 1 1/2 lb

Representantes para os Estados de Santa Catarina e Paraná

BUSCHLE & LEPPER S.A.

Joinville • Blumenau • Curitiba

CINEMAS: CARTAZES DO DIA

- CENTRO -

são josé
às 3 e 8 hs.
Eddie Constantine — Pier Angeli
— em —
QUANDO A TORMENTA PASSA
— Censura: até 5 anos —

ritz
às 3 e 8 hs.
Robert Webber — Anne Stan
— em —
O SARGENTO E A FREIRA
Censura: até ... anos

roxy
às 8 hs.
Bill Travers — William Sylvester
— em —
GORGO
— Technicolor —
— Censura: até 14 anos —

BAIRROS

gloria
às 8 hs.
Alan Ladd — Sidney Poitier — Ana St. Clair.
— em —
OS INVENCIVEIS
— Censura até 14 anos —

império
Gary Cooper
— em —
NAVIO CONDENADO
Technicolor
— Censura até 14 anos —

rajá
às 8 hs.
CANTINFLAS
Lilia Prado Rico Garcia
O ANALFABETO
EastmanColor

MUSICAL BAR

PARA UM BOM PASSA TEMPO COM SUA FAMILIA - REUNIÕES SOCIAIS

DANÇANTES COQUETEIS — FESTAS DE ANIVERSARIOS — CHA DANCANTES — ETC.

ANDAR TERREO DO ROYAL HOTEL — Tel. 2515 (Portaria)

Acervo: Biblioteca Pública do Estado de Santa Catarina

Sábado, no Clube 6 de Janeiro e domingo, no Ginásio Charles Moritz, apresentações do "CENTRO de TRADIÇÕES GAÚCHAS". - Promoção da Casa das Senhoras dos Rotarianos do Estreito

ANTROPOLOGIA CIENCIA E PRECONCEITOS

SILVIO C. DOS SANTOS

Fac. de Filosofia, USC

(Quarto de uma série)

No último artigo ficamos de ressaltar uma série de trabalhos, realizados em nosso país, cujos autores não objetivaram o estudo de sociedades ou culturas primitivas e sim abordaram facetas peculiares a nossa própria sociedade. Mas os objetivos do presente artigo pretendem ultrapassar, um pouco, essa limitação.

Já tivemos oportunidade de ressaltar a importância dos trabalhos que fizeram Pero Vaz de Caminha, Hans Staden, Jean de Lery e outros que visitaram nosso país logo após seu descobrimento. A carta de Caminha, de suma importância por ser o primeiro documento que fixou peculiaridades físicas e culturais dos silvícolas nacionais, levanta a tese de que os índios se tornariam cristãos na medida em que lograssem entender os portuguêses. E por isso o escrivão da armada de Cabral alertava o rei luso no sentido de que "se alguém vier (para o Brasil — SCS), não deixe logo de vir clérigo para batizar; porque já então terão (os índios — SCS) mais conhecimento de nossa fé, pelos dois degradados que aqui entre êles ficam". A tese proposta por Caminha foi aceita pela côrte portuguêsa e em pouco se iniciia os trabalhos de catequese entre os silvícolas brasileiros. Entretanto, enquanto Caminha, os jesuitas que para aqui vieram e outros tantos achavam que o índio poderia ser catequisado e convertido, os primeiros povoadores levantaram a tese de que o índio — ou melhor, aquêle ser desconhecido que vivia nas terras da América — não era homem (no sentido do homem apresentado pela tradição bíblica) e que outro direito não possuia senão o de servir como escravo para seu semelhante, o europeu "feito a imagem e semelhança de seu criador. E embora uma bula papal reconhecesse a "condição humana do índio", a história pátria registra constantes passagens de bandeirantes que percorreram os quatro cantos do país exterminado, afugentando e "preando" silvícolas que acabaram seus dias como escravos nos engenhos que começavam a surgir em São Paulo, Bahia e Pernambuco.

O trabalho dos jesuitas foi insuficiente para impedir que a maioria da população indígena, que vivia na costa brasileira, fôsse em poucos anos exterminada. E, embora os jesuitas fôssem contrários as arbitrariedades praticadas pelos colonos contra os silvícolas, a êles pesa também uma parçela de responsabilidade pelo extermínio, pois não deixavam de incentivar e mesmo forçar mudanças de ordem cultural e social que acabavam por impedir o funcionamento dos sistemas culturais tradicionais dos grupos que estavam a catequisar. Enfraquecidos, aos grupos só restava a desagregação e uma tentativa de incorporação na sociedade complexa que estava a envolvê-los, i. é, à sociedade nacional que então se formava.

Mas um bom número de tribos encontrou resguardo nas regiões agrestes do interior do país e lograram sobreviver até nossos dias. Entretanto, hoje, elas continuam sofrendo compulsões semelhantes — ou, talvez, piores — àquelas sofridas pelas tribos do litoral, logo após o descobrimento. Mesmo a atuação do Serviço de Proteção aos índios e a de missões religiosas não têm impedido que o silvícola continue a ser tratado pelos componentes das "faces" da sociedade nacional em expansão como um ser inferior, como indivíduo sanguinário (dando a tôda sorte de atrocidades), malandro, cachaceiro, desonesto, falso, etc. etc. . . . .

A Antropologia cabia a responsabilidade de eliminar êsses preconceitos e se de início ela se manifestou através dos trabalhos de pesquisadores estrangeiros, nos finais do século passado começou a aparecer com pesquisas e trabalhos de autores patrícios. Castro Faria (1952, Pesquisas de Antropologia Física no Brasil, p. 8) diz que já "em 1877 o Museu Nacional abria suas portas para um curso público de Antropologia, lecionado por João Baptista de Lacerda, o primeiro antropólogo brasileiro". Daí por diante seguem-se diversos autores que tanto se preocupam com os aspetos físicos (Antropologia Física) como culturais e sociais (Antropologia Cultural e Social) das populações tribais brasileiras. Nina Rodrigues é figura exponencial da Antropologia brasileira no último decênio do século passado. Surgem depois Roquette-Pinto e Arthur Ramos que, na Divisão de Antropologia do Museu Nacional, deram grande impulso aos estudos antropológicos no país.

Nos últimos 30 anos a Antropologia (especialmente a Cultural e Social), como de modo geral as Ciências Sociais ganharam um impulso novo e definitivo. O número de pesquisadores multiplicou-se Centenas de pesquisas foram realizadas, abordando os mais diversos aspectos da cultura e sociedade tribais e também enfocando problemas peculiares a nossa sociedade complexa. Assim Charles Wagley e Eduardo Galvão (1957), Uma Comunidade Amazônica) se associam e realizam um estudo do homem nos trópicos; Eduardo Galvão (1955, Santos e Visagens — um estudo da vida religiosa de Itá) com base no material obtido na pesquisa em que se associa a Wagley realiza um outro trabalho; Kalervo Oberg (1957, Toledo, um município na fronteira oeste do Estado do Paraná) estuda a planificação, surgimento de um município paranaense; e muitos professôres de nossa universidades se preocupam em estudar — através dos esquemas conceituais fornecidos pela Antropologia — problemas atuais da cultura e sociedade nacional, como mostram as diversas colaborações apresentadas as reuniões da Sociedade Brasileira de Antropologia.

Dessa maneira a Antropologia está a preocupar-se com as populações tribais que ainda sobrevivem no país — e sôbre as quais já tivemos oportunidade de frizar que urge colher o máximo de dados, devido ao seu rápido desaparecimento — mas, ao mesmo tempo, está preocupada com outras facetas, características e peculiares, de nossa própria sociedade.

Iniciados os trabalhos anuais da Assembléia da ONU

NACÇÕES UNIDAS, Nova York, As Nações Unidas inauguram a 18.a sessão da Assembléia Geral num ambiente de esperança e harmonia. Os delegados elegeram para presidente da Assembléia o diplomata e advogado venezuelano de 51 anos, Carlos Sosa Rodrigues, e imediatamente proclamaram a Assembléia como o pacífico para a Humanidade. Antes do sto inaugural, o embaixador norte-americano, Adlei Stevenson, e seus principais auxiliares fizeram visita de 75 minutos ao chanceler russo, Andrei Gromyko na sede da missão soviética, em Nova York. Informantes norte-americanos disseram que questões pendentes nas Nações Unidas haviam sido a esperança de que o aperança de que os assuntos da guerra fria possam ser postos de lado durante a Assembléia. Disse que Gromyko é da mesma opinião. O encontro Stevenson-Gromyko foi um prêambulo para conversações entre o chanceler russo, e o secretário de Estado Dean Rusk, e o chanceler inglês, Lorde Home possivelmente na semana vindoura Falarão êles sôbre as medidas desarmamentistas, a Alemanha e os problemas da Ásia. Rusk chegará a esta cidade, no sábado, e Lorde Home na próxima quarta-feira.

Do tom otimista da reunião foi interprete Sosa Rodrigues em seu discurso inaugural. "Felizmente — declarou êle aos delegados reunidos no salão auri-azul da Assembléia — esta sessão se abre numa atmosfera auspiciosa". Declarou que a tensão internacional afrouxara com a assinatura do tratado de limitação parcial de provas nucleares em Moscou, e acrescentou: "Por tôdas as partes do mundo os temores humanos são substituídos pela esperança". Recebeu êle 99 votos no escrutínio secreto Os outros 11 votos, ao que parece foram do bloco soviético e de Cuba.

Numa atitude surpreendente a Albânia comunista e não a União Soviética suscitou na Assembléia que no vamente fôsse discutida a questão de representação da China continental na ONU. A Albânia atualmente está afastada de Moscou e adere a Pequim na questão ideológica entre chineses e soviéticos. Apesar das divergências sino-soviéticas espera-se que a URSS proponha a exclusão da China nacionalista e a admissão da China comunista Embora tende tomado a iniciativa no caso a Albânia, ao que a Rússia apoiará a proposta. "Sempre apoiamos a admissão da China comunista nas Nações Unidas" - afirmou Anatoly Dobrynin, o embaixador soviético em Moscou, a um jornalista. Dobrynin esteve presente à sessão inaugural. O resulta do dos debates, segundo se espera, deverá ser o mesmo do ano passado, quando a Assembléia derrotou a proposta soviética de representação chinesa por 56 votos contra 42 e 12 abstenções.

Houve sòmente uma nota discordante na sessão inaugural. O embaixador da Indonésia, Lambertus N. Palar, expressou reservas pela presença da delegação da nova nação de Malásia. A Federação da Malasia, que já era membro da organização mundial modificou seu nome pelo de Malásia, com o nascimento de um nôvo país.

Muhammad Zagulla Khan, do Pequistão, que presidiu a última Assembléia Geral abriu a sessão de hoje. Referiu-se à assinatura do tratado antinuclear como um sinal esperançoso de dias melhores no futuro

Os debates sôbre política em geral começarão na quinta-feira, com as atenções voltadas para Gromyko e o primeiro-ministro canadense, Lester Person. O Brasil ocupará seu tradicional pôsto tendo seu delegado como orador inicial. O Comitê de Regulamentos ad Assembléia, integrado por21 nações, reúne-se amanhã para recomendar a inclusão de mais de 80 assuntos propostos no temário da Assembléia.

DESORDEM NAS GALERIAS

NAÇÕES UNIDAS, 18 — Onze jovens manifestantes anticasristas provocaram hoje uma breve desordem na galeria pública da Assembléia Geral das Nações Unidas Os guardas retiraram-nos do local e os conduziram para o Departamento de Segurança da ONU, situado no subsolo do edifício da secretaria. Os jovens, que vestiam camisas cinzentas e brandavam "slogans", interromperam a Assembléia quando era realizada a eleição para a presidência da Comissão de Fideicomisso. Distribuiram folhetos declarando que "Cuba hoje é uma colônia russa". Depois de restabelecida a ordem, a Assembléia continuou seus tramites normais.

AS ARMAS DA SUBVERSÃO

Tem grande repercussão nos meios católicos estudantis da Capital e ultimamente do Instituto Estadual de Educação, a venda sem autorização da Diretoria daquele renomado estabelecimento de ensino, de um jornal que todos sabem ser de ação deliberadamente esquerdista, o "Brasil Urgente". Êste jornal circula livremente pelos corredores do Instituto ao preço de Cr$ 40,00. E de ser notar que uma das pessoas que dirigem o referido jornal, que por sinal nem merece tal nome, é o conhecido Freitas-Filho, que reconhece e defende a política imperialista proclamada por Moscou. Muitos alunos foram iludidos por êste verdadeiro pasquim, pensando tratar-se de um jornal católico e democrático, visto que há estreitas ligações, aliás já mencionadas, entre o referido órgão e Frei Josafá.

Devem os que ainda não foram esclarecidos tomar conhecimento de certos fatos. É certo que existem padres que se rebelaram e se valeram para as esquerdas, que apoiam as doutrinas esquerdistas e que fazem campanha de cunho esquerdista. Êste ponto foi muito bem esclarecido no sermão proferido pelo eminente sacerdote da Paróquia Metropolitana, padre João Cardoso, durante a missa dos homens. Vale a pena fazer uma ressalva, neste ponto para citar o que foi dito durante o comício realizado por estudantes universitários na Praça Pereira e Oliveira, no dia 25 do mês passado. Relembrou um dos oradores aos estudantes e ao povo ali reunidos que temos o direito de impedir a marcha a que infelizmente o Brasil se vem entregando, o "Brasil Urgente", bem como o já famoso "Caderno do Povo Brasileiro", duas verdadeiras instrumentos de subversão.

Voltando ao assunto, devemos salientar que nós, os estudantes democráticos, já temos nossas posições tomadas em face dessa atitude. Este movimento, como qualquer outro que vise os mesmos fins e que se valha dos mesmos meios, terá a nossa repulsa total porque, como a falso intento de esclarecer, teria atrasar adeptos e subvertar a excelente disciplina dêste estabelecimento. E de se notar a propaganda, já marcante, notadamente nos cursos Clássico e Científico, de elementos de ação declaradamente esquerdista. Como ainda tem ficou explanado no excelente trabalho, realizado pela Comissão Consultiva Especial de Segurança Contra a Ação Subversiva do Comunismo Internacional, os comunistas tê utilizam dos trabalhadores e em especial dos estudantes como meio para conseguir seus intentos. Citando textualmente: "Os comunistas fazem esforço especial para se servir dos estudantes, procurando especialmente explorar-lhes a vaidade, o idealismo e a generosidade. G. S.

de liderança. Na maioria das organizações estudantis os independentes são muitos mais numerosos do que as comunistas e procuram conservar o controle em suas mãos, porém em algumas as minorias comunistas tiram partido do fracionamento e da apatia da maioria para alcançarem posições de onde possam dominar as atividades".

Por sinal, foram realizadas anteontem, dia 16 as eleições para a escolha da nova Diretoria do Grêmio Prof. José Brasílico, para a gestão 1963-64, Lançou a sua chapa o Partido Estudantil Democrático (P. E.D.), cujo candidato a presidente foi o conhecido estudante Ademar Nunes Pires. Grande foi a nossa satisfação ao tomarmos conhecimento de que saiu-se vitorioso de sua campanha, porque sabemos que como presidente do Grêmio, órgão representativo de todos os alunos do Instituto, tudo fará para elevar ainda mais o já alto e bom nome dêste estabelecimento. Foi feita aqui esta reativa para fazer ver a todos que, apesar dos constantes ataques de que temos sido vítimas, nós os estudantes democráticos, não só do Instituto Estadual de Educação como de Santa Catarina e também do Brasil inteiro, não retrocederemos nem nos assustaremos com os arregaços e catadas daqueles teleguiados de Moscou, porque nos conduzem em nossa luta a consciência de estarmos do lado do direito e do bem, e de que estamos defendendo a quilo que nos é mais caro que tudo no mundo, êste tesouro inestimável que é a Liberdade.

Sabemos quão pouco os comunistas pregam a Liberdade, pois temos diante de nós o que dêle vive dos países satélites arrolhados à U.R.S.S e oprimidos pelo férreo tacão da ditadura, êste regime já expondo as suas cartas para a América Central, cravando-se em Cuba, cujo povo como se diz comumente saiu da frigideira para cair no fogo, isto é, escapou por meio de uma revolução que muito prometia, do regime de Fulgêncio Batista, para estar agora humilhado e sofrendo as maiores privações sob tirania do títere barbudo de Moscou, o traidor Fidel Castro. Vieram aqui obrigados a abrir êste parêntese para mostrar aos menos esclarecidos e que é em verdade o "paraíso comunista" de que tanto alardeiam fazer os teleguiados enfocando aqui no Brasil. Que Deus permita aos países subjugados livrarem-se do tacão da hora comunista, e que permita também que nossa Pátria atualmente atravessando sérias crises, políticas, não venha a cair nas mãos daqueles que querem dominar o mundo pela fôrça.

CANTANDO SE FAZ O FÔRRO MAIS BARATO QUE EXISTE!

PLAQUETA POPULAR "PP"

DE CHAPAS DURAS DURATEX

O melhor fôrro para sua construção é feito com Plaquetas Populares (PP). Num instante, V. fôrra tôda a obra a um custo realmente inferior que qualquer outro tipo de fôrro. E as Plaquetas Populares (PP) são fabricadas em diversos desenhos e recebem qualquer pintura.

- O madeiramento é mais barato
- O material é mais barato.
- A mão-de-obra é mais barato.

PLAQUETA POPULAR(PP) FEITA DE CHAPA DURA DURATEX NORMAL 1/8"

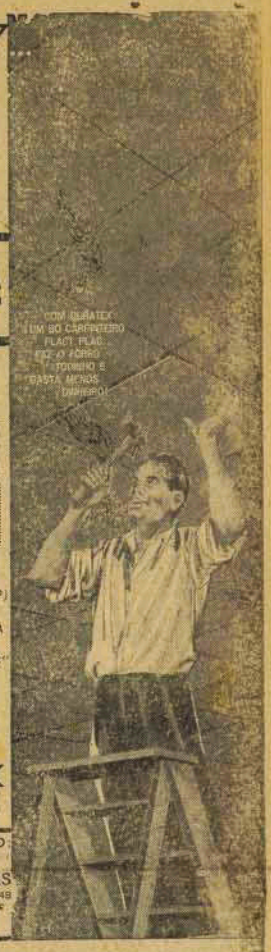

DURATEX

DURATEX S.A. - Ind. e Com. - Fábrica: Jundiaí
Vendas: R. Líbero Badaró, 562 - 8.o and. - S.P. - Capital

REPRESENTANTE NESTE ESTADO

ORGANIZAÇÃO PAULISTA DE VENDAS
R. Des. Westfalen, 285, 2.o s/8 - CP 913 - Fone: 4-2049
Telegrama DURADECA - CURITIBA - PR

Proclamada a Federação da Malasia

KUALA LUMPUR, 18 — O primeiro-ministro malaio "tunku" Abudl Rahman, proclamou, precisamente um minuto após a meia-noite de ontem, a criação da Federação da Grande Malásia, integrado pela Malaia por Cingapura, dor Sarawak e por Bornéo do Norte, que já foi alvo de manifestações de hostilidade por parte da Indonesia e das Filipinas, que protestaram "O grande dia que tanto esperamos chegou por fim — o de nascimento da Grande Malásia — disse o primeiro-ministro. Num caloroso espírito de alegria e esperança, de dez milhões de pessoas de muitas raças, os Estados da Malaia, de Cingapura, de Sarawak e de Bornéo do Norte estreitam agora suas mãos na liberdade e na unidade".

O nôvo Estado tem uma superfície de 333.000 quilômetros quadrados, coberta em três quartas partes de florestas virgens e sua capital é Kuala Lumpur. Sua população, de dez milhões de habitantes, divide-se ètnicamente em: 4 milhões de malaios, 900.000 de origem hindu e 700.000 autóctenes.

A nova Federação será um dos dezesseis membros da "Commonwealth" e sua bandeira é azul-marinho com uma estrêla de onze pontas sentida em uma meia-lua e tem na parte superior sete faixas brancas e sete vermelhas.

O anúncio da criação do nôvo Estado foi feito num estádio, com a presença de chefes das missões diplomáticas em Kuala Lumpur, dos membros do govêrno e de outras personalidades de vários países. Mas a verdadeira cerimônia de proclamação foi realizada hoje, prolongando-se as comemorações até o dia 19.

DEPARTAMENTO NACIONAL DE ESTRADAS DE FERRO
Diretoria de Vias de Transporte
2. Batalhão Rodoviário

AVISO

Chamamos a atenção dos interessados para a Concorrência Pública, conforme Edital nº 1/63, publicado no Diário Oficial de 27 de agôsto de 1963, que será realizada às 14 horas do dia 3 de novembro de 1963 no 2º Batalhão Rodoviário, com sede em Lajes, Santa Catarina, para elaboração do projeto de construção da ponte ferroviária sôbre o Rio Pelotas, divisão dos Estados de Santa Catarina e Rio Grande do Sul, no trecho Lajes — Rio Pelotas da ferrovia Tronco Principal Sul (TPS).

Os interessados poderão obter maiores esclarecimentos na sede do 2º Batalhão Rodoviário.

Lajes, SC, 9 de setembro de 1963

(a) FLORIANO MULLER
Cel Cmt do 2º B Rv.

22.943

SINDICATO DOS CONTABILISTAS DE FLORIANOPOLIS
EDITAL

Pelo presente ficam convocados os senhores membros dêste Sindicato, bem assim, os senhores Contabilistas a êle filiados, para uma Assembléia Geral Extraordinária a ser realizada em sua sede social, à rua Trajano, número catorze, segundo andar, sala número cinco, às dezenove horas e trinta minutos do dia vinte e oito, do mês em curso, em primeira convocação e, não havendo número legal para a sua realização, às vinte horas do mesmo dia, em segunda convocação, com qualquer número, a fim de deliberarem sôbre a seguinte Ordem do Dia:

I — Eleição da Delegação que renovará o terço do Conselho Regional de Contabilidade — Conselheiros efetivos e suplente; e.

II — Outros assuntos de interêsse geral.

Florianópolis, em 13 de setembro de 1963

JOÃO NILO LINHARES
Presidente

Acervo: Biblioteca Pública do Estado de Santa Catarina

48 ANOS DE LABUTA CONSTANTE EM PROL DE SANTA CATARINA NO SETOR DOS ESPORTES

O ESTADO ESPORTIVO

REDATOR
PEDRO PAULO MACHADO

COLABORADORES ESPECIAIS
MAURY BORGES e GILBERTO NAHAS
GILBERTO PAIVA

COLABORADORES
— RUI LOBO — MILTON F. A'VILA — ORILDO LISBOA — MARIO INACIO COELHO — MANGONA

Classificada Santa Catarina com a desistência dos Paranaenses

O confronto que estava determinado para a noite de sábado em nossa capital, no estádio Santa Catarina, válido pelo campeonato brasileiro de futebol, em sua fase eliminatória, e que colocaria frente a frente as fortes representações de Santa Catarina e do Paraná, não se efetuou.

Em tempo a Federação especializada do citado Estado, informou a diretoria da Federação Catarinense de Futebol de Salto, informando que a delegação paranaense não poderia comparecer a Florianópolis para realizar aquele compromisso, devido ao estado calamitoso publica em que se encontra a Terra dos Pinheiros.

Desta forma Santa Catarina se classificou automaticamente para disputar o Quadrangular em Belo Horizonte, frente as representações de Minas Gerais, Estado do Rio, Espírito Santo.

Mais um "BI" Mundial para o Brasil: "Esnipe"

ILHA DE BENDOR, 17 (V.A.) — Os velejadores brasileiros Axel e Eric Schmidt tornaram-se bicampeões mundiais de "snipe", com vantagem de 237 pontos sôbre os vice-campeões, também brasileiros, Ralf e Reinaldo Conrad, depois de seis regatas das sete regulamentares. A última regata da série foi definitivamente cancelada em conseqüência dos fortes ventos e chuvas que provocaram avarias em muitos de veleiros entre os quais dois representantes do Uruguai, Bermudas, Espanha, Estados Unidos e Portugal.

CLASSIFICAÇÃO

Depois das seis regatas foi a seguinte a classificação final dos concorrentes, por pontos ganhos:

1º Axel e Eric Schmidt (Brasil), 7.921 pontos; 2º Ralf e Reinaldo Conrad (Brasil), 7.684; 3º Kelly e Wasstch (Bahamas), 6.762; 4º Rodrigues e da Silva (Portugal), 6.497; 5º Huggins e senhora (Estados Unidos) 6.358; 6º J. Dates e Fernando de Alicia (Argentina), 5.942; 7º Umila e Steinback (Finlândia) 5.826; 8º Guiauchant (França), 5.727; 9º Kuzuya (Japão), 5.336 e 10º Schutz (Suécia) 5.254.

Figueirense dá "BICHO" de 7 mil

A diretoria do Figueirense gratificou seus jogadores com a soma de 7.000,00, pela vitória conquistada diante do líder isolado do Avaí Futebol Clube.

A diretoria do Avaí, por sua vez, reconhecendo o esforço de seus atletas, resolveu também premiar seus jogadores que até agora brilharam intensamente mantendo a liderança invicta no campeonato da cidade.

A título de esclarecimento as atletas avaienses foram contemplados com 2 mil cruzeiros.

Mima esteve nesta Capital

O Alacante Mima esteve nesta capital, de passagem para Pôrto Alegre, onde foi submeter-se a testes no Interpsional.

O alacante do Barroso, falando a nossa reportagem disse que já desistia de sonhar em nesta capital, quando se não é passado por falta de transporte aéreo.

Disse Mima que o seu companheiro Bebo, já se encontra em Pôrto Alegre, com agilidade aos dirigentes do clube colorado e que espera também correspondes aspectativa de prima ser Internacional.

Medio Volante Santista Treinando no Figueirense

Há vários dias comparecendo nesta cidade, realizando treinos no Figueirense o médio volante Wagner Santos, vindo do futebol de Santos.

Até agora o alvi-negro não se manifestou a respeito da contratação do jogador.

Falando a nossa reportagem Santos declarou que ainda ainda uma palavra dos dirigentes do alvi-negro, já que sua situação financeira atual não é das melhores.

Antenor no BARROSO por mais uma Temporada

O zagueiro Antenor, que gerara sem contrato com o Barroso de Itajaí, assegura as bases para a renovação do compromisso.

Antenor ficará assim na time de Camilo Minel por mais uma temporada, em que pese o interesse do Internacional de Pôrto Alegre pelo seu concurso.

A 15 de outubro nesta Capital o presidente da C. B. D.

No próximo dia 15 de outubro estará circulando por nossa capital o sr. João Havelange, Presidente da Confederação Brasileira de Desportos, com a finalidade de contar com o apoio de nossas federações para a sua reeleição no elevado cargo que ocupa.

Em virtude desta visita, os diretores do Avaí e de Figueirense vão iniciar entendimentos para a realização de um torneio amistoso naquela data, que seria efetuada em homenagem ao destacado homem do esporte brasileiro.

In'tium itajaiense dia 29

A Liga Itajaiense de Desportos vem de marcar o dia 29 de corrente para a realização do torneio início do certame profissional.

Participarão apenas Marcílio Dias e Almirante Barroso já que a Sociedade Esportiva e Campinhos, centenário Brancos da Liga Itajaiense de Desportos.

SERGIO retirará os pontos hoje

O atacante Sérgio que foi a grande baixa do conjunto nesta e branco, deverá retirar os pontos que levou no corte que sofreu no cotovelo esquerdo, por ocasião do clássico Avaí x Figueirense. O choque ocorreu num lance entre Sérgio e Geraldo, próximos à grande área.

Mafra quer ver o M. DIAS

O Perry Ferroviário, de Mafra, endereçou convite ao Marcílio Dias, de Itajaí, para a inauguração de um prédio muito se naquela cidade.

A diretoria do time mafrense solicitou a quantia de 200 mil cruzeiros para jogar em Mafra, estando aguardando um pronunciamento dos dirigentes do Perry.

Comissão de Esportes de Blumenau

TULIO DE ROSE

Não é a primeira vez que escrevemos algo sôbre a benemerência do esportista Sebastião Cruz, de Blumenau. Sua atividade em prol do remo e especialmente de seu clube, o América, granjearam-lhe fama de batalhador incansável. E agora ele nos remete algo da Comissão Municipal de Esportes, de sua cidade. A mesma foi instituída no ano passado pelo prefeito Hercilio Deeke. Já está funcionando e serve de exemplo para a criação de outros órgãos idênticos.

A referida comissão mantém em sua sede uma biblioteca esportiva, especializada, um gabinete médico especializado para a medicina esportiva, cursos intensivos para árbitros, em tôdas as modalidades esportivas, mantidos pelos conferencistas especialmente convidados e já possui um completo cadastro das entidades do município, com detalhes sôbre as atividades, modalidades praticadas, vida esportiva, filiação, vinculação, categoria, biometria, sanidade, etc.

E tem metas que pensam atingir breve, as integrantes da comissão: o ginásium coberto e o Estádio Municipal.

Cresce de dizer que a comissão tem diversos membros, que nada percebem dos cofres governamentais, pois que julgam seus integrantes um dever: batalhar pela hegemonia da mocidade de um dos maiores centros fabris do país.

E um capítulo do regulamento da CMB deve ser explorado. Está assim redigido: — "Organizar e promover competições e representações esportivas do Município, como os Jogos Abertos de Santa Catarina, a regata Prova Clássica Municipal Fundação de Blumenau, instituída por lei 742, de 22-8-1956 e outras".

Invejamos o que foi efetivado em Santa Catarina e existe em todo o Estado de SÃO PAULO. Prestam serviços as comissões esportivas municipais e uma delas deve ser dada como modelar: a de Santos.

E nós aqui poderíamos ter idêntica instituição, que facilitasse a realização de algumas competições, como os Jogos Abertos Femininos e as regatas Fôlha da Tarde e Salbanço, atrações que Pôrto Alegre deve se orgulhar dadas as suas proporções. E a criação dos jogos abertos do interior que iniciados em São Paulo, invadiram o Paraná e agora Santa Catarina e que não tiveram fôrça de passar do Mampituba e Pelotas.

E' que, não temos um benemérito como o sr. Sebastião Cruz.

(Do Correio do Povo de Pôrto Alegre.

Noticiário esportivo do país

Os jogadores Waldir e Mário do Internacional de Pôrto Alegre, segundo o sr. Wilson Faria, chegarão dentro de uma semana, pela seguinte telegrama do Vasco aceitando as bases propostas pelos dois player.

O Flamengo vai suspender o contrato de Carlinhos, uma vez que o jogador não apareceu na concentração quando soube que jogaria nos espinhos. Com relação a expulsão do Alfino na partida de nosso amigo o técnico Flávio Costa declarou que o árbitro agiu acertadamente, uma vez que Alfino não precisava ter tomado a atitude que tomou.

Alfino, jogará contra o Olaria. Quanto a punição que sofreu por parte do clube, disse o sr. Fadel Fadel, que estudará o assunto, levando em conta naturalmente os bons antecedentes do jogador.

Ainda não foi marcado o local para a partida Flamengo e Olaria, que deveria ser jogada no próximo domingo.

Os dirigentes do Sport Clube Vitória de Salvador, já teriam a passagem de ida e volta para a delegação do Flamengo, que deverá se apresentar ao público baiano no dia 23.

O Presidente do Flamengo, sr. Fadel Fadel, esteve na tarde de ontem em Maracanã, mantendo entendimentos com o dr. Emílio Ibrahim, presidente da ADEG, visionando a cessão do maior espécie do mundo, para o jogo do Flamengo com o Olaria-feira a noite. Não conseguiu alcançar no seu objetivo, que seria atinda para ter

---

Grêmio e Internacional Eleram o certame gaúcho ontem com 3 p.p., seguindo-se o Brasil com 7; Juventude, Aimoré e Farroupilha com 9; Cruzeiro com 11; Rio Grande e Pelotas com 12; Flamengo com 13 e Guarani com 15.

BARROSO INSISTIRA' NUM JOGO COM O AVAI'

— X —

A diretoria do Barroso estava interessada numa apresentação do Avaí da capital, atual líder invicto do certame metropolitano.

Tendo em vista porém o sério compromisso dos azurros de possível a realização do amistoso pelo certame da cidade, foi im minga diante do Figueirense, se naquela data.

O Barroso deverá manter na ativação do encontro neste limgentes de líder visando a sexta de semana.

vos entendimentos com os dirigentes.

Barroso x Paysandú

As diretorias do Barroso e do e do Paissandú de Brusque estão em entendimentos para a realização de uma partida amistosa para domingo na cidade pratana.

Até agora, porém, nada de concreto existe.

SOCIAL ESPORTIVA

E com satisfação que registramos o nascimento da menina DENISE HUBENER, filha do dr. NeyHubener, destacado desportista desta capital, ligado diretamente ao esporte amador e alto funcionário do Instituto de Aposentadoria das Comerciários e de sua exma. sra. LLaura Hubener.

O nascimento que ocorreu na Maternidade Carlos Corrêa, transcorreu normal, graças porque cumprimentamos ao dr. Ney e sua exma. sra. pelo acontecimento, com votos de felicidades para a recem nascida DENISE.

ME DA' MEU BONE!

Gilberto Paiva

ACESC EM MARCHA

O título é simplesmente pitoresco, porque lá não existe marcha nem contra marcha. Toda a diretoria com poucas ou quase nenhuma exceção assiste de camarote ao monstruoso incêndio do circo e aplaude como se aquilo que diz ser uma entidade de classe fôsse um extraordinário espetáculo, dessas que estamos acostumados a ver nos grandes circos norte-americanos. O miserável destruidor corrói e suga à vontade os trabalhos de nossos dirigentes e aterra a possibilidade de desenvolvimento da Associação dos Cronistas Esportivos de Santa Catarina. Dois ou três elementos comandam o espetáculo e desmoralizam nossa entidade que mais tarde não terá energia suficiente para esboçar uma reação. E tudo isso acontece porque não há uma administração segura e honesta. Se tudo fôsse feito de acôrdo com os estatutos e regulamento interno não haveria vida alguma. Mas isso não acontece, nem pode acontecer, porque a atual diretoria desde a reunião de posse marcada pelo colega Pedro Paulo Machado então presidente da entidade não efetuou nenhuma outra siquer. O descalabro continua até que alguém se aperceba do fato e procure tomar providência imediata. Afinal, se deixarmos nossa entidade nas mãos de certos dirigentes a mesma submergirá definitivamente a exemplo do submarino atômico "THRESHER" que desaparecera completamente nas águas do oceano. Faz-se necessária uma providência urgente por parte do Conselho Fiscal para que o colega Luiz Osnildo Martinelli pelo menos explique o que está havendo com nossa associação de classe que de há muito não se tem feito sentir. As promessas que foram feitas pelo atual presidente não foram e acredito que nem serão cumpridas e, ainda mais, quando sabemos que o mandato da atual diretoria está prestes à findar. Onde está a sede própria e a recuperação dos jornais e revistas prometidos pelo atual presidente? Aí está a Associação dos Radialistas que, pelo menos no início tem sido um primor de organização! E a nossa, onde anda? O que tem feito a atual diretoria para garantir o prestígio da entidade junto à opinião pública? Nada, meus amigos! E se nada fez deve haver uma explicação. Sabemos de antemão que Osnildo Martinelli não tem contado com o apôio de seu vice presidente que não comparecerá nem a cerimônia de posse da nova diretoria. Como poderá então nossa entidade marchar em direção ao progresso se alguns carrapatos tentam sugar suas energias ainda existentes? O que devemos fazer para impedir a permanência dos subetomadores no poder? Gastar mais papel e tinta? Iremos silenciar, não para colaborar com os atuais diretores e sim, para poupar nossas próprias energias para campanhas futuras, uma vez que o que aqui fabricamos parece não ser lido pelos senhores diretores da ACESC. Quem sabe se após as próximas eleições poderemos contar com uma diretoria mais coesa e um presidente mais trabalhador? Gostaríamos de sugerir apenas um novo sistema para as próximas organizações das chapas. A nosso ver seria de bom alvitre que cada chapa organizada contasse com um elemento de cada órgão de divulgação da cidade filiado à ACESC, naturalmente. Assim a chapa número um contaria com um elemento de "O Estado", de A Gazeta, do Diário da Tarde, da Rádio Diário da Manhã, Guarujá, Anita Garibaldi e A Verdade que fossem filiados a ACESC — repito, para que todos os órgãos de divulgação da cidade contassem com um representante em nossa entidade de classe. No mais resta-nos aguardar as próximas eleições e os trabalhos a serem desenvolvidos pela novel diretoria.

Afora isso, iremos nos bater para ver se conseguimos fundar a "ASSOCIAÇÃO CATARINENSE DE IMPRENSA ESPORTIVA", que congregará os verdadeiros elementos que se dedicam às lides da imprensa escrita e falada da capital e do Estado, seja no ponto de vista puramente profissional ou simplesmente amador. O que queremos é acabar com essa legião de cronistas filiados à ACESC, e sem órgão de divulgação, que vivem a lotar as cabinas de imprensa do estádio "Adolfo Konder." Nada mais!

Lavrador
DOBRE SUAS COLHEITAS!
Use adubos, simples ou compostos
Cientificamente dosados, fornecidos em fórmulas especiais para diferentes culturas, de acôrdo com a natureza dos solos. Diversos tipos de adubos para batata, cana, mandioca, fumo, milho, arroz, feijão, trigo, pomares, jardins, etc.
BUSCHLE & LEPPER S/A.

REX-MARCAS E PATENTES
Agente Oficial da Propriedade Industrial
Registro de marcas, patentes de invenção, nomes comerciais, títulos de estabelecimento, insígnias, frases de propaganda e marcas de exportação.
Rua Tenente Silveira, 29 — 1º andar — SALA 8 — (ALTOS DA CASA NAIR — FLORIANOPOLIS — CAIXA POSTAL 97 — FONE 3912.

A BOLA MAIS PERFEITA DO BRASIL

Acervo: Biblioteca Pública do Estado de Santa Catarina

O PARANÁ PRECISA DE SANGUE E PLASMA — Compareça ao Centro Hemoterápico Catarinense, na Carmela Dutra e faça a sua doação. Diàriamente, das 7 às 20 Horas

Não peço caridade, quero apenas ser como você. Desejo estudar, trabalhar, ser útil. Com a ajuda que me deram, já sei dar alguns passos, aprendi a ler e escrever. Mas ainda posso melhorar muito, eu e milhares de outras crianças defeituosas que queremos apenas uma oportunidade de reabilitação. Colabore com a gente, ajude a nossa Campanha.

Campanha Pró-Criança Defeituosa — Associação Brasileira da Criança Defeituosa - A.B.C.D. COMISSÃO EXECUTIVA NACIONAL

Presidente de Honra.....Amador Aguiar
Presidente da Campanha.....Laudo Natel

Diretor-Executivo.....Jayme Torres
Secretário.....Luiz Philipe Rezende Cintra
Tesoureiros.....Alberto Figueredo e Camillo Ansarah
Presidente da A.A.C.D.....Renato da Costa Bomfim
Coordenador.....Ulysses Martins Ferreira

CAMPANHA PRÓ-CRIANÇA DEFEITUOSA

ENVIE SUA CONTRIBUIÇÃO PARA A CAMPANHA PRÓ-CRIANÇA DEFEITUOSA, À ENTIDADE FILIADA DE SUA CIDADE:

Associação de Assistência à Criança Defeituosa — A.A.C.D. — Av. Prof. Ascendino Reis, esq. Pedro de Toledo, — São Paulo.

Associação Casa da Esperança — Rua Imperatriz Leopoldina, 9 — Santos.

Associação Nossa Senhora de Lourdes, anexa à Sta. Casa de Misericórdia — Av. Cláudio Ruis Costa, 50 — Santos.

Associação Mineira de Reabilitação — A. M. R. — Avenida Afonso Pena, 2698 — Belo Horizonte.

Associação Paranaense de Reabilitação — A.P.R. — R. Iguaçu, 811 — Curitiba.

Associação Pernambucana de Assistência à Criança Defeituosa — Rua do Espinheiro, 730 — Recife.

Associação Sanatório Infantil Cruz Verde — Av. Jandira, 1002 — São Paulo

Associação Santa Catarina de Reabilitação — Rua Gal. Bittencourt, 102 — Florianópolis.

Instituto Baiano de Fisioterapia e Reumatologia — Av. Getúlio Vargas, 544 — Salvador.

Sociedade Campineira de Recuperação da Criança Paralítica — Rua Lusitana, 369 — Campinas.

Paulo VI convoca os Bispos para o CONCILIO

CIDADE DO VATICANO, 18 — Foi dada a conhecer a carta que o Papa Paulo VI enviou aos padres conciliares de todo o mundo, com data de 14 de setemoro. Escreve o Sumo Pontífice:

"Não, que por misteriosa decisão divina sucedemos a João XXIII e aceitamos sua herança em nome de Deus e confiando na obra e na ajuda dos padres conciliares, convocamo-vos por essa carta, venerandos irmãos, para prosseguir os trabalhos do Concílio Ecumênico Vaticano II, cuja segunda parte começará no dia 29 de setembro".

Em sua carta, o Santo Padre recorda todas as esperanças despertadas pelo Concílio, refere-se especialmente à "glória imortal" que "a o nome de João XXIII e saltente que sem antecedentes consagrou todas as suas energias a esta obra e que a morte o surpreendeu, causando "uma imensa dor entre os fiéis e mesmo entre os não católicos". A respeito, acrescenta Paulo VI: "Ninguém pode duvidar que humildemente submetido à vontade de Deus e tendo oferecido sua vida a Deus pelo Concílio João XXIII não tenha obtido copiosas graças divinas para a Igreja".

A propósito dos fins do Concílio, Paulo VI escreve: "Como disse o nosso ilustre antecessor é necessário que a Igreja Católica mostre o seu eterno vigor como um instrumento de salvação para todos. A Igreja Católica recebeu de Nosso Senhor Jesus Cristo o depósito da fé, para que êste seja fielmente conservado e comunicado a todos os homens".

O Santo Padre indica que, para conseguir êsse objetivo, será necessário suscitar múltiplas formas de apostolado, com o concurso dos leigos. A Igreja deverá favorecer a unidade entre os homens e, sobretudo, a daqueles que ostentam o nome de cristãos. Ao final de sua carta, Paulo VI aconselha aos padres conciliares a que se preparem para essa segunda sessão do Concílio por meio de orações e obras de piedade e que peçam aos fiéis que façam outro tanto.

O Papa apareceu ontem na janela de seu escritório privado, para abençoar cerca de 20 mil fiéis reunidos na Praça São Pedro tendo pronunciado, na ocasião, um breve discurso no qual disse: "Nós desejamos reunir convoco pelo próximo Concílio Ecumênico, que será aberto dentro de poucos dias, em sua segunda sessão. Vós, sabeis que nos esperamos do Concílio uma nova e bela vitabilidade para a Igreja Católica. Esperamos abrir um diálogo com o nosso tempo, com a sociedade, com aquêles que nos cercam e também com aquêles que não possuem a sorte de ser solidários para com a nossa fé e que estão separados de nós. O Concílio quer também uma grande imploração a Deus para promover a paz no mundo".

Essas afirmações do Papa foram interpretadas como uma confirmação de que a Santa Sé tem a intenção de convidar representantes de diversas religiões — judeus, budistas e muçulmanos — para assistir à segunda parte do Concílio Ecumênico.

Um acontecimento sem precedentes, no transcurso de quase um milênio, teve lugar ontem quando Paulo VI recebeu em audiência um bispo da Igreja Ortodoxa Russa, o metropolita de Minsk e Bielorússia Nicodemus. Foi a primeira vez que um Pontífice católico conferenciou com um hetrarca da igreja Ortodoxa Russa, desde o rompimento com Roma, há 900 anos.

O arcebispo Nicodemus, encarregado de manter os contactos entre a Igreja Russa e as outras Igrejas cristãs, de passagem por Roma, após uma reunião de prelados nos Estados Unidos, pedira ao Pontífice para ser recebido para uma visita de cortesia.

Informa-se, por outro lado, que o Papa recebeu também um grupo de bonzos budistas e de sacerdotes shintoistas membros de um movimento contra as armas nucleares.

COSTA DE CAFEZ
ENTÃO DIGA ISTE ZÉ

Cidade e Fatos

Luiz H. Silveira

O CIVIL MORTO

Na Repartição, atendia por Moraes (nem de longe parecido com o Ermírio). Francisco completava o nome. Para os conhecidos, porém, era apenas o Chico.

O Chico, funcionário do DNER, morto quase anônimamente na revista dos homens de divisa (no braço), certamente não entendeu o bulego.

Um amanhã, era dos que acordavam cêdo. Naquela manhã, saira de casa mais cêdo ainda, pois tinha que comprar um caderno para sua filha levar à escola.

A Praça de S. Paulo, sem tecer maiores comentários, encabeça uma breve nota com o título: o civil morto.

E, para nossa gente, não passa de um civil morto nunca "discussãozinha de militares.

Da família ninguém se lembra.

Da menina que ficou sem o seu caderninho novo...

Da filha que ficou sem pai...

Quem cometeu o crime?

Foi a saidade do Batalhão de Guardas, que troava tiros com a sargentada.

Foram êles próprios, os revoltosos?

Não, o tiro que atingiu o Chico vem matando gente há muito tempo.

Cada caixãozinho ou cada rêde que leva gente para o barro, minuto a minuto, tem o que ver com a fuzilaria que êste regime de privilégios e injustiça vem apontando contra os fracos.

A cada instante, a cada tic-tac do relógio é eliminada mais uma vítima.

E' com se um "Dachauss" imenso se tenha montado por tôda a Pátria.

Os métodos de extermínio são múltiplos: verminose, sífilis, tuberculose, desidratação, pneumonia, malária, etc...

Tudo, tudo, para fazer inveja a um mengele.

A mesma tirania que nega os sargentos o direito de serem eleitos, promove o etimo turismo do seu Pignatari; faz de ignorantes senhores do Senado; cria isenções para as firmas dos fulanos e ciceranos; financia IBADs. e ADPs; dá leite americano ao miserável, quando êste precisa de fábricas para trabalhar; e ai por diante...

Até quando enfim a corda continuará rebentando no mais fraco?

Secretário da Fazenda proferirá palestra ao Ministério Público

Será realizada em Florianópolis, de 23 a 25 de novembro, a I Reunião do Ministério Público de Santa Catarina.

Esteve ontem o Secretário da Fazenda, Dr. Eugênio Doin Vieira, para convidá-lo a proferir palestra sôbre o tema "Dívida Ativa", um dos temas da I reunião, uma comissão da Associação Catarinense do Ministério Público composta dos doutores Enio Cavallazzi, João Ramos e Walmor Cardoso da Silva.

Em acenando o convite que lhe era formulado, o Dr. Eugênio Doin Vieira, disse de sua satisfação em poder proferir palestra sôbre importante assunto da política fazendária catarinense, sob os auspícios do prestigioso órgão dos Promotores Públicos do Estado.

A conferência do Secretário da Fazenda será realizada no Salão Nobre da nossa Faculdade de Direito em data que oportunamente divulgaremos.

Câmara Municipal de Videira Cumprimenta Dib Cherem

O Deputado Dib Cherem recebeu da presidência da Câmara Municipal de Videira, o seguinte ofício:

EXMO SENHOR DEPUTADO

TENHO A ELEVADA SATISFAÇÃO DE FORMULAR O PRESENTE PARA INFORMAR A VOSSA EXCELÊNCIA QUE O VEREADOR SENHOR DOUTOR DANTE MARTORANI, APRESENTOU À MESA, EM REUNIÃO REALIZADA A 26 DE AGOSTO PRÓXIMO PASSADO UM REQUERIMENTO PEDINDO FOSSEM LEVADOS ATÉ VOSSA EXCELÊNCIA, APLAUSOS PELA APRESENTAÇÃO DE PROJETO DE LEI NA ASSEMBLEIA LEGISLATIVA DO ESTADO INSTITUINDO A FESTA UVA, TREINALMENTE EM NOSSA CIDADE.

O REFERIDO REQUERIMENTO FOI APROVADO UNANIMENTE E AO FAZER CHEGAR ATÉ VOSSA EXCELÊNCIA APLAUSOS DESTA CASA, ACENTUO O INTERESSE DEMONSTRADO PELA POPULAÇÃO LOCAL NO SEU TRABALHO, NO QUAL SE EVIDENCIA SEMPRE O INTERESSE PELAS COISAS DE NOSSA TERRA.

CONFIANTE NO ESPIRITO ENPREENDEDOR DE VOSSA EXCELÊNCIA VALHO-ME DA OPORTUNIDADE PARA EXPRESSAR OS MEUS PROTESTOS DA MAIS ALTA ESTIMA E DISTINTO APREÇO.

ass: Luiz Ferlim
PRESIDENTE

LÁ PLUMA Novelo Cr$ 250,00 (GÊRROS)

VERMELHA, BRANCA, CANARIO, OURO, GELO, AZUL CLARO, MEDIO, REI E MARINHO, CINZA, ROSA, BRIQUE, VERDE CLARO E ESCURO, BEGE E MEL.

AGULHA DE CROCHET, GROSSA, CR$ 70,00
ESCOVA PARA CARDAR, CR$ 200,00
CASA ARTHUR ARMARINHO S. A.
RUA LUIS DE CAMÕES, 2
RIO DE JANEIRO

Pedidos do interior, cheque pagável no Rio de Janeiro, antecipado.

EMAGRECER

Rejuvenescer sem drogas, banhos, aparelhos ou sacrifício.

Diretor **Vicente Coló**

Pessoalmente com hora marcada — Normalizado o pêso não se volta a engordar — Genesia peso, idade e altura

Correspondência C. Postal 5.696
RUA [illegible]
TE[illegible]

PARTICIPAÇÃO

Mário Gonçalves e Senhora — Lauro Natividade da Silva e Senhora tem o praser de comunicar aos seus parentes e amigos o contrato de casamento de seus filhos, ocorrido d'a 18 pp.

LUCIMAR E LAURO JÚNIOR
NOIVOS
Fpolis. 18/9/63.

20-9-63

TAC - Cruzeiro do Sul
novos horários e novos Aôos

AVIÕES CONVAIR 440
DIRETO PARA SÃO PAULO E RIO
SAIDA DE FLORIANÓPOLIS ÀS 14,30 HORAS
PARA CURITIBA — SÃO PAULO — RIO
SAIDA ÀS 13,45 HORAS
SAIDA DO RIO PARA FLORIANÓPOLIS

DIARIAMENTE ÀS 7 HORAS
AGORA AVIÕES DIRETOS EM
VÔOS INTEIRAMENTE DIURNOS

Acervo: Biblioteca Pública do Estado de Santa Catarina

Botânica Sistemática: Santa Catarina um dos primeiros lugares no Brasil

FALA A "O ESTADO" O PROF. MOREIRA FILHO DA UNIVERSIDADE DO PARANA'

"A flora catarinense é muito rica em espécimes medicinais que estão surpindo várias indústrias farmacêuticas do Rio e São Paulo, sendo que os estudos fitoquímicos em Santa Catarina vem alcançando apreciável desenvolvimento", — disse ontem a "O ESTADO" o professor Hermes Moreira Filho, ocupante da Cadeira de Botânica da Faculdade de Farmácia da Universidade do Paraná e que se encontra em Florianópolis ministrando um curso intensivo em nossa tradicional Faculdade de Farmácia.

UMA DAS MELHORES DO BRASIL

Prosseguindo em sua entrevista declarou-nos o ilustre professor: "Achei ótimo nível cultural dos alunos e estou bastante impressionado com a Faculdade de Farmácia da Universidade de Santa Catarina que, com apenas dois anos de federalização, possui ótimas instalações."

"Acredito que com o material que está recebendo e com as construções que estão sendo realizadas, a Faculdade de Farmácia da USC que é uma das melhores do Brasil, será, dentro de pouco tempo, uma das mais bem instaladas do país."

IMPORTANCIA DOS ESTUDOS DE BOTANICA

Sôbre a importância dos estudos de Botânica Aplicada disse o professor Hermes Moreira Filho: — "Nossa flora é sem dúvida uma das mais ricas do mundo. Anualmente várias excursões de botânicos estrangeiros percorrem o nosso país colhendo plantas para estudos fitoquímicos, as quais são enviadas em grande escala para o estrangeiro e lá minuciosamente estudadas. A meu ver êsses estudos competem a nós brasileiros que possuimos material humano e capacidade para realiza-los."

"A Faculdade — prosseguiu o destacado botânico— pelo trabalho incansável do seu ilustre diretor prof. Luiz Osvaldo d'Acampora, vem recebendo material que possibilita ao professor Ranulpho Souza realizar em Santa Catarina estudos científicos de grande importância para o ensino da Farmácia".

PLANTAS REGIONAIS: ESTUDO

Sôbre o desenvolvimento do curso intensivo que está ministrando em nossa Faculdade disse o professor Moreira Filho que em companhia do professor Ranulpho Souza Sobrinho e dos estudantes de farmácia executou coleta de plantas regionais que estão sendo estudadas e classificadas.

A respeito da Botânica Sistemática afirmou que Santa Catarina ocupa um dos primeiros lugares no Brasil possuindo o Herbário Barbosa Rodrigues de Itajaí, sob a direção do padre Raulino Reitz, espécimes de grande valor.

Ao finalizar sua entrevista o professor Hermes Moreira Filho disse estar vivamente impressionado com o dinamismo imprimido a Universidade de Santa Catarina pelo Reitor Ferreira Lima o que tem proporcionado a nossa Universidade lugar de destaque entre as demais do país.

QUEM É O PROFESSOR MOREIRA FILHO

O professor Hermes Moreira Filho, que ocupa a cadeira de Botânica Aplicada da Faculdade de Farmácia da Universidade do Paraná e que em Florianópolis ministra um curso intensivo de Botânica Aplicada, Pantinologia e Deatomácias, é uma das mais altas autoridades brasileiras em botânica tendo publicados mais de vinte trabalhos versando sôbre o assunto.

Oportunidades para receber Bolsas de Estudos nos EUA

O Instituto of International Education, de Nova Yorque, anuncia o oferecimento de Bolsas de estudos nas Universidades Norte-Americanas.

Às pessoas interessadas deverão se dirigir ao Prof. Edward Grenn, Secretário da Comissão de Bolsas do Instituto Brasil-Estados Unidos de Florianópolis, à rua Felipe Schmidt, Edifício Zahia, 6º andar.

Os candidatos devem saber falar, e escrever a língua inglesa correntemente, afim de que possam frequentar as aulas dadas: Ter boa saúde, bom caráter e capacidade intelectual.

O valor financeiro das referidas bolsas, variam muito, algumas cobrem a mensalidade e custo de vida (estada) e outras apenas as mensalidades. Os Bolsistas deverão ter os recursos para pagar as despesas que não estão especificamente incluidas na Bolsa.

Os candidatos à uma Bolsa de Undergraduate (estudante Universitário) poderão ser casados. As Bolsas dos candidatos à Fellowships (Especialização) não cobrem o custo de manutenção da mulher e dos filhos. Todos os candidatos às referidas Bolsas, deverão ser cidadãos brasileiros.

Os interessados deverão entregar os pedidos de Bolsas até o dia 15 de outubro no máximo, data esta em que serão encerrados os pedidos preliminares.

ANO NOVO JUDEU

JERUSALEM, 18 (OE) — 4 mil Sinagogas de Israel começam a celebrar hoje o Ano Novo Judeu. Somente em Tal Aviv, espera-se que 300 mil pessoas compareçam às Sinagogas, para festejar o início do ano 5.724.

OUTRA DAS MIL

Em Linha Jaboticaba, município de Saudade, foi construida esta que é outra das mil

O ESTADO
O MAIS ANTIGO DIARIO DE SANTA CATARINA
Florianópolis, (Quinta-Feira), 19 de Setembro de 1963

Reina calma no País afirma o Ministro da Justiça

RIO, 18 (OE) — O ambiente é de absoluta calma em todo o território nacional. Tal declaração foi feita hoje a imprensa pelo Ministro da Justiça, sr. Abelardo Jurema que acrescentou: "A não ser a greve dos bancários, cuja solução está a cargo dos Ministros do Trabalho e da Fazenda, o Govêrno não tem outro problema de maior profundidade a ser enfrentado no momento. E concluiu o sr. Abelardo Jurema: "Os Ministros de Estado estão chegando a Brasília para recepcionar o Marechal Tito. Isto define perfeitamente a tranquilidade reinante na área do Govêrno, como de resto em todo o país".

O D.A.E.S. e a Prefeitura de Laguna

Foi recebido pelo Diretor do Departamento Autônomo de Engenharia Sanitária, dia 17 último, o Prefeito de Laguna, em exercício, Sr. Nazil Bento, que se fazia acompanhar do Vereador Elcoar de Oliveira.

A entrevista teve como objetivo a apresentação, ao Diretor do D.A.E.S., de Projeto de Lei, baseado no "Plano Petry de Serviços de Agua e Esgôto, para a criação do Serviço Autônomo Municipal de Agua e Esgôto (SAMAE) em Laguna.

O referido Projeto, cujo custo deverá ser coberto por fundos de varias fontes, tem como caracteristica principal, a reposição dêstes fundos e futura autonomização financeira, através de sistema tarifário adequado; deverá, em breve, ser submetido à aprovação da Camara daquela cidade.

Os próceres sulinos manifestaram sua satisfação pela atenção que o Govêrno do Estado dispensa ao problema de agua e esgôto através do D.A.E.S., enaltecendo a atuação do Eng. Annito Zeno Petry à sua Direção.

INCIDENTES ENTRE POLICIA E GREVISTAS

SAO PAULO, 18 (OE) — Apesar da decretação do feriado bancário hoje e amanhã, o DOPS paulista, que instalou um dispositivo de policiamento preventivo desde a noite de ontem, interviu há poucos momentos na zona bancária da cidade, onde se registrou um incidente, entre grevistas e funcionários de um estabelecimento bancário. Para êste local, foi deslocado um forte contingente de choque da força pública, munido de metralhadoras, bombas de efeito moral e outros armamentos. O choque continua no local, afim de garantir a manutenção da ordem.

C.T.I. agradece

O Centro Técnico Industrial de Florianópolis, enviou ao Secretário da Fazenda, Dr. Eugênio Doin Vieira, ofício, assinado pelo seu Presidente e seu Secretário, respectivamente Nicolau Sousa e Nelson Maller, agradecendo aos favôres prestados à agremiação pelo Titular da Pasta da Fazenda. Enaltecem também a capacidade administrativa do Dr. Doin Vieira, no exercício de suas funções, citando a valorosa e decidida cooperação prestada por aquela autoridade aos estudantes técnico-industriais de Florianópolis.

RADIOGRAFIA DE UM ENCONTRO DE JORNALISTAS

ADAO MIRANDA

DO X CONGRESSO NACIONAL DE JORNALISTAS PROFISSIONAIS, reunido em Brasília, no período de 3 a 7 de setembro corrente, a que compareceram chefiando a delegação catarinense, ali enviada para, como sempre, levar a colaboração dos homens-de-imprensa dêste Estado, mercê do apoio do Govêrno do Estado, da Tac-Cruzeiro do Sul e da Empresa de Ônibus N. S. da Penha, muito de útil recolhemos para melhor servirmos a grande classe de intelectuais, aqui integrando o Sindicato de Jornalistas Profissionais.

Antes de entrarmos na apreciação dos assuntos levados ao estudo e debate daquêle memorável concláve, algo sôbre a NOVACAP, são acertadamente cognominada "a Capital da Esperança" que JK fincou contra alguns e em favor de todos, no planalto goiano, não será fastidioso.

Efetivamente, Brasília reune o que de mais moderno e de mais culto há no mundo, da arquitetura. Lúcio Costa e o Niemeyer, com seus candangos deram ao mundo de hoje a prova do valor do homem brasileiro, levantando edifícios, criando riqueza, erigindo monumento "que tais por outros países não há iguais".

Brasília, para os jornalistas que estiveram reunidos em nome da profissão e dos seus órgãos de classe, se apresenta como um novo mundo, surgindo do deserto, como se nun passe de mágica, e, para quem contempla o seu todo, num acrupamento de edifícios, de ruas e de jardins, como se fôra um conto de fadas... Brasília, a que muitos condenaram, mas que a maioria, já agora pode contemplar, muito embora ainda não concluída, é o fruto do patriotismo dêsse verdadeiro democrata que, vencendo a tudo e a todos, nela depositou tôda a fôrça da sua autoridade, tôda a riqueza da sua alma de bandeirante. Brasília é, enfim, a fiel prova do quanto pode o brasileiro, quando a serviço da democracia, quando participe dos anseios do povo que se quer emancipar, econômicamente.

Brasília é, além de tudo, o início de uma caminhada segura para outros destinos mais seguros do povo brasileiro que tem certa a independência econômica do próprio Brasil.

Estimada em 2 Milhões de Toneladas a Safra de Mandioca em Sta. Catarina

Informações colhidas, trimestralmente, pelo Departamento Estadual de Estatística, em cada um dos municípios catarinenses, vêm revelar que as culturas de mandioca, inclusive aipim, estão ocupando uma área de 122.265 hectares, apresentando, assim, um ligeiro crescimento em relação ao ano passado, que acusou 120.152 hectares.

A produção catarinense, no corrente ano, é estimada, pelo DEE, em 2.005.225 toneladas, o que corresponde a u'a média de 16 toneladas por hectare cultivado. Estes números que dizem respeito à produção, referem-se também, de maneira global, à mandioca "brava" e à chamada mandioca "mansa", conhecida largamente, pelo nome de aipim.

A maior produção, segundo apurou o referido órgão estatístico, concentra-se nas zonas fisiográficas de Laguna (805.877 toneladas) e Blácia do Itajaí (367.498 toneladas), perfazendo, juntas, 60% do total estadual.

Calculando-se seu valor à base do preço médio que vigorou no ano passado, a produção catarinense atual corresponderá, aproximadamente, à oito bilhões de cruzeiros.

Com estas cifras, Santa Catarina situa-se no país, entre os maiores produtores da utilíssima euforbiácea, sendo superada, apenas, pela Bahia e o Rio Grande do Sul.

ARGE'LIA: Novo Govêrno

ARGEL, 18 (OE) — O Presidente Ahmed Ben Bella designou hoje o novo Govêrno da Argelia, integrado por amigos pessoais, leais e ex-militares da guerra da independência contra a França. Ben Bella, anunciou a formação do novo Govêrno, somente 3 dias depois de ser eleito Presidente da jovem nação.

FALECEU O FILOSOFO

TUEBINGEN (Alemanha), 18 (OE) — Faleceu o professor Eduard Springer, o filósofo. Contava oitenta e um anos de idade e seu passamento ocorreu em consequência de uma enfermidade estomacal. Era especialista em assuntos educacionais, doutor Honoris causa na Universidade de Budapest, Atenas, Padova e Colonia.

Outro acidente AE'REO

AMSTERDAN (Holanda), 18 (OE) — Um avião DC-8 da Pan American que se dirigia a Nova York, ultrapassou hoje os limites da pista do aeroporto local, e sofreu sérias avarias, segundo informaram os funcionários do aeroporto. As autoridades disseram que não houve vítimas.

DESASTRE AE'REO: DOIS MORTOS

ALBUQUERQUE (Novo México), — Um bombardeiro bi-motor a jato, da Força Aérea, caiu incendiando-se em seguida na base militar de Sandiá, situada a sudeste de Albuquerque, quando tentava pousar. Seus dois ocupantes morreram e não foram revelados seus nomes.

FRANCO E O PAPA

CIDADE DO VATICANO, 18 (OE) — O generalíssimo Franco, chefe de Estado Espanhol, presenteou o Papa Paulo VI com a primeira medalha Cunha, comemoração do quarto centenário de fundação do mosteiro de San Lorenzo Del Escorial. Segundo se anunciou ontem no Vaticano, o embaixador Espanhol fez entrega da medalha em audiência que o Papa concedeu ao diplomata espanhol.

NOVAS GREVES AMEACAM SÃO PAULO

SAO PAULO, 17 (OE) — O Deputado Arri Normanton, Presidente do Sindicato dos Ferroviários da Cia. Paulista, afirmou considerar quase certa a deflagração de greve nacional em março do próximo dia 3. Explicou que o Govêrno está mal não mandou pagar ainda o 13º salário e o salário família aos aposentados e pensionistas, ao mesmo tempo que acrescentava que os ferroviários desejam outro abono de 7 mil cruzeiros que somado ao anterior perfaz 18. Finalizou dizendo haver disposição para a greve tanto na Sorocabana e Araraquarense.

CARVALHO PINTO E TITO

RIO, 18 (OE) — O Ministro da Fazenda que no Rio de Janeiro vinha tomando as providências no setor econômico-financeiro do Govêrno em vista da greve dos bancários, viajou junto a Brasília. O sr. Carvalho Pinto participará das homenagens a serem prestadas ao Presidente Tito da Iugoslávia.

25 ACUSADOS AMEAÇADOS DE MORTE

ANKARA, 18 (OE) — Começou em Ankara o processo de 49 pessoas que são acusadas de tentar a formação de um estado Kurdo independente em território turco, com ajuda externa. O Promotor já pediu pena de morte para 25 dos acusados.

Exito

CABO CANAVERAL, 18 (OE) — O primeiro veiculo espacial dotado de asas foi lançado hoje em Cabo Canaveral. Trata-se de um aparelho semelhante a um pequeno avião, dotado de asas curtas e lançado por um foguete Thor. As primeiras informações indicam que o engenho cumpriu com êxito sua missão, descendo normalmente no Atlântico a 1.600 Kms. do ponto de partida.

PRP RETIROU RECURSO

NITEROI, 18 (OE) — O PRP distribuiu nota oficial informando que retirou o recurso que tramitava no Tribunal Superior Eleitoral contra a diplomação e a posse do Govêrnador Roberto Silveira.

O primeiro telefonema de ontem era de asperas restrições ao que aqui rabiscara em tôrno da visita do marechal Tito.

Respeito as opiniões alheias, mesmo quando as cuido erradas. Em havendo a reciproca, desaparecem as dicussões e nasce a concordia.

— Mas — disse-me o contraditor — o senhor é jornalista e divulga suas opiniões, visando a orientar o publico.

— E daí? Os outros não fazem o mesmo? Nada mais democrático do que o dialogo.

E conversa vai conversa vem, ouvi de meu contestador uma longa dissertação sôbre o dever de a imprensa anti-comunista cerrar sempre fileiras contra tudo quanto represente concessões ao extremismo da esquerda.

— E o da direita — indaguei — fica livre para a goleada?

Novo sermão sôbre o nosso mêdo de passarmos por mofados reacionários e a citação de um exemplo que não teme essa pecha na sua luta contra o bolchevismo: Chateaubriand.

Aceito o exemplo, tão entusiasticamente citado, vamos a êle:

No artigo **Um camaleão suntuoso**, de O JORNAL, de anteontem, aludindo a Carlos Rizzini:

> **"O seu artigo acêrca desta super-imbecil campanha contra o marechal Tito conclui sua obra prima de justeza intelectual e de "humour" em face da notória incapacidade do Brasil em assimilar os processos da elaboração internacional."**

E, mais:

> "Se quisessemos ver comprovado ainda uma vez, que somos uma pátria maciça de marqueiros, de indivíduos churros, de casca-grossas irrecuperáveis seria suficiente tomar a impunidade com que Jânio Quadros e João Goulart insistiram em declarar ao mundo que o Brasil é não-alinhado; e a incrivel boçalidade dêste movimento anti-Tito."

Ainda:

> "O botocudismo do jornalismo de arco e flecha daqui mata-se por apresentar uma Iugoslávia que é o contrário do que escrevem os inocentes embusteiros indígenas.
>
> Na Iugoslávia, a luta religiosa é uma página do passado.
>
> Os padres fazem o culto, os seminários funcionam, os mosteiros de frades e freiras dispõem de 13 a 15 hectares de terra própria e outro tanto, as congregações católicas.
>
> Os entendimentos entre Belgrado e o Vaticano já permitiram troca de credenciais entre o poder pontifício e o marechal Tito. Ambos têm hoje, representações diplomáticas, reciprocamente acreditadas.
>
> Até os pulpitos para sermões da doutrina cristã se acham abertos às confissões religiosas. Igualmente é permitido que se criem escolas para a educação de discípulos destas."

Não discuto as afirmações de Chatô. Citei-as porque êle foi citado como **exemplo**.

Guilherme Tal

Bisoc pés

A nossa Constituição fez anos ontem. Arrasada várias vezes, rasgada outras, nesses seus 17 anos, VAI LEVANDO o Brasil. Acham-na de superada e de culpas que ela não tem. Por exemplo quando assegura o direito de greve, regulamentado por lei. Cadê a regulamentação? De 18 de setembro de 1946 a legal data de 1963 NÃO HOUVE TEMPO de elabora-la? Diga, nós autos, o Congresso Nacional.

E assim outros dispositivos. Da participação das empresas, por exemplo, nos lucros, que eles não querem.

Aquele e este, [illegible] seriam instrumentos de [illegible] que [illegible] não [illegible] anos com ela do que sem ela. Roguemos, pois, por ela.

Acervo: Biblioteca Pública do Estado de Santa Catarina